КИЇВСЬКА МІСЬКА РАДА

IX СКЛИКАННЯ

ПОСТІЙНА КОМІСІЯ З ПИТАНЬ ОХОРОНИ ЗДОРОВ'Я ТА СОЦІАЛЬНОЇ ПОЛІТИКИ

01044, м. Київ, вул. Хрещатик, 36 *тел./факс.:(044)202-71-05, тел.:(044)202-70-38*

Проєкт порядку денного
засідання постійної комісії Київської міської ради
з питань охорони здоров'я та соціальної політики
на 27.01.2021

11:00
місце проведення: Київська міська рада,
м. Київ, вул. Хрещатик, 36,
10-й поверх, (к. 514)

1. Щодо заслуховування інформації стосовно проведення заходів профілактики (запобігання) захворювання на гостру респіраторну хворобу, спричинену коронавірусом SARS-CoV-2 в місті Києві та готовності медичних закладів до лікування коронавірусної інфекції COVID-19.
Доповідач: директорка Департаменту охорони здоров'я виконавчого органу Київської міської ради (Київської міської адміністрації).

2. Про розгляд проєкту рішення Київської міської ради **«Про внесення змін до рішення Київської міської ради від 06 жовтня 2011 року № 201/6417 «Про деякі питання діяльності комунальних підприємств та установ, які належать до комунальної власності територіальної громади м. Києва та передаються до сфери управління Дарницької районної в місті Києві державної адміністрації»** за поданням депутата Київради Миколи КОНОПЕЛЬКА (№08/231-251/ПР від 29.12.2020, копія проєкту).
Доповідачі: голова Дарницької районної в місті Києві державної адміністрації Ярослав ЛАГУТА, депутат Київради Микола КОНОПЕЛЬКО.

3. Про розгляд проєкту рішення Київської міської ради **«Про реорганізацію комунального некомерційного підприємства «Госпіталь «Печерський» Печерського району міста Києва» виконавчого органу Київської міської ради (Київської міської державної адміністрації) шляхом приєднання до комунального некомерційного підприємства «Київський міський клінічний**

госпіталь ветеранів війни» виконавчого органу Київської міської ради (Київської міської державної адміністрації)» (доручення заступника міського голови – секретаря Київської міської ради від 24.12.2020 № 08/231-176/ПР).
Доповідачі: директорка Департаменту охорони здоров'я виконавчого органу Київської міської ради (Київської міської державної адміністрації) представники КНП «Госпіталь «Печерський» Печерського району міста Києва», КНП «Київський міський клінічний госпіталь ветеранів війни».

4. Про розгляд проєкту рішення Київської міської ради **«Про реорганізацію Київського міського будинку дитини «Берізка» та Київського міського будинку дитини ім. М.М. Городецького»** (доручення заступника міського голови – секретаря Київської міської ради від 24.12.2020 № 08/231-179/ПР).
Доповідачі: директорка Департаменту охорони здоров'я виконавчого органу Київської міської ради (Київської міської державної адміністрації) представники Київського міського будинку дитини «Берізка» та Київського міського будинку дитини ім. М.М.Городецького.

5. Про розгляд проєкту рішення Київської міської ради **«Про як таких, що нереалізовані, деяких рішень Київської міської ради»** (доручення заступника міського голови – секретаря Київської міської ради від 14.09.2020 № 08/231-2283/ПР).
Доповідач: директорка Департаменту охорони здоров'я виконавчого органу Київської міської ради (Київської міської державної адміністрації).

6. Про розгляд проєкту рішення Київської міської ради **«Про внесення змін до рішення Київської міської ради від 28 травня 2015 року №584/1448 «Про припинення Міського лікувально-консультативного центру шляхом приєднання до Київської міської наркологічної клінічної лікарні «Соціотерапія»»** (доручення заступника міського голови – секретаря Київської міської ради від 23.11.2020 № 08/231-2928/ПР).
Доповідачі: директорка Департаменту охорони здоров'я виконавчого органу Київської міської ради (Київської міської державної адміністрації), представник КМНКЛ «Соціотерапія».

7. Про розгляд проєкту рішення Київської міської ради **«Про надання пільг окремим категоріям населення на відвідування музейних закладів територіальної громади міста Києва»** (доручення заступника міського голови – секретаря Київської міської ради від 30.12.2020 № 08/231-301/ПР).
Доповідач: депутат Київської міської ради Муха В.В.

8. Про розгляд проєкту рішення Київської міської ради **«Про виплату громадянину Здоровцю Б.В. матеріальної допомоги за належну для одержання земельну ділянку»** (доручення заступника міського голови – секретаря Київської міської ради від 23.07.2020 № 08/231-1831/ПР), відповідно до протоколу №1 від 11.12.2020 засідання Президії Київської міської ради, проєкт рішення був

опрацьований постійними комісіями Київської міської ради VIII скликання та управлінням правового забезпечення діяльності Київської міської ради. (повторний розгляд)
Доповідач: представник Департаменту соціальної політики виконавчого органу Київської міської ради (Київської міської державної адміністрації).

9. Про розгляд проєкту рішення Київської міської ради **«Про виплату громадянину Ничвидюк І.Ю. матеріальної допомоги за належну для одержання земельну ділянку»** (доручення заступника міського голови – секретаря Київської міської ради від 18.08.2020 № 08/231-2134/ПР), відповідно до протоколу №1 від 11.12.2020 засідання Президії Київської міської ради, проєкт рішення був опрацьований постійними комісіями Київської міської ради VIII скликання та управлінням правового забезпечення діяльності Київської міської ради. (повторний розгляд)
Доповідач: представник Департаменту соціальної політики виконавчого органу Київської міської ради (Київської міської державної адміністрації).

10. Про розгляд проєкту рішення Київської міської ради **«Про надання Подільській районній в місті Києві державній адміністрації земельної ділянки у постійне користування під реконструкцію будівлі для розміщення центру комплексної реабілітації для осіб з інвалідністю у Подільському районі з подальшою експлуатацією та обслуговуванням будівлі на просп. Правди, 4 у Подільському районі міста Києва» (455390370)** (доручення заступника міського голови – секретаря Київської міської ради від 29.09.2020 № 08/231-2449/ПР).
Доповідач: Департамент земельних ресурсів виконавчого органу Київської міської ради (Київської міської державної адміністрації).

11. Про розгляд проєкту рішення Київської міської ради **«Про надання КОМУНАЛЬНОМУ НЕКОМЕРЦІЙНОМУ ПІДПРИЄМСТВУ «КЛІНІЧНА ЛІКАРНЯ № 15 ПОДІЛЬСЬКОГО РАЙОНУ МІСТА КИЄВА» ВИКОНАВЧОГО ОРГАНУ КИЇВСЬКОЇ МІСЬКОЇ РАДИ (КИЇВСЬКОЇ МІСЬКОЇ ДЕРЖАВНОЇ АДМІНІСТРАЦІЇ) земельної ділянки у постійне користування для експлуатації та обслуговування існуючих будівель і споруд лікарні на вул. Кирилівській, 107 у Подільському районі міста Києва»** (544239482) (доручення заступника міського голови – секретаря Київської міської ради від 16.10.2020 № 08/231-2609/ПР).
Доповідач: Департамент земельних ресурсів виконавчого органу Київської міської ради (Київської міської державної адміністрації).

12. Про розгляд проєкту рішення Київської міської ради **«Про надання згоди на передачу права власності на земельну ділянку для будівництва та обслуговування житлового будинку, господарських будівель і споруд на вул. Радистів, 129 у Деснянському районі міста Києва у комунальну власність територіальної громади міста Києва»** (552727619) (доручення заступника міського голови – секретаря Київської міської ради від 13.10.2020 № 08/231-2572/ПР).

Доповідач: Департамент земельних ресурсів виконавчого органу Київської міської ради (Київської міської державної адміністрації).

13. Про розгляд проєкту рішення Київської міської ради **«Про надання згоди на передачу права власності на земельну ділянку для будівництва та обслуговування житлового будинку, господарських будівель і споруд на вул. Радистів, 100 у Деснянському районі міста Києва у комунальну власність територіальної громади міста Києва»** (669422702) (доручення заступника міського голови – секретаря Київської міської ради від 13.10.2020 № 08/231-2573/ПР).
Доповідач: Департамент земельних ресурсів виконавчого органу Київської міської ради (Київської міської державної адміністрації).

14. Про розгляд проєкту рішення Київської міської ради **«Про надання згоди на передачу права власності на земельну ділянку для будівництва та обслуговування житлового будинку, господарських будівель і споруд у пров. 3-му Садовому, 6 у Деснянському районі міста Києва у комунальну власність територіальної громади міста Києва»** (доручення заступника міського голови – секретаря Київської міської ради від 19.10.2020 № 08/231-2635/ПР).
Доповідач: Департамент земельних ресурсів виконавчого органу Київської міської ради (Київської міської державної адміністрації).

15. Про розгляд звернення депутата Київської міської ради Олександра Гончарова щодо санітарно-епідеміологічного стану приміщень гімназії «Київська Русь».
Доповідачі: депутат Київської міської ради О.Гончаров, представник Департаменту освіти і науки виконавчого органу Київської міської ради (Київської міської державної адміністрації), керівник управління освіти Дарницької районної в місті Києві державної адміністрації Списовська Є.І., директорка гімназії «Київська Русь» Дарницького району міста Києва Бадаєва І.М..

16. Про розгляд листа Департаменту суспільних комунікацій виконавчого органу Київської міської ради (Київської міської адміністрації) від 15.01.2021 №059-74 щодо визначення кандидатури від постійної комісії Київської міської ради з питань охорони здоров'я та соціальної політики до складу конкурсної комісії міського конкурсу проєктів та програм розвитку місцевого самоврядування 2021 року.
Доповідач: Представник Департаменту суспільних комунікацій виконавчого органу Київської міської ради (Київської міської адміністрації).

17. Про розгляд листа Департаменту охорони здоров'я виконавчого органу Київської міської ради (Київської міської адміністрації) від 12.01.2021 №061-303/09 щодо надання кандидатур від постійної комісії Київської міської ради з питань охорони здоров'я та соціальної політики до складу конкурсної комісії по відбору кандидатур на посади керівників суб'єктів господарювання комунального сектору економіки в місті Києві.

Доповідач: директорка Департаменту охорони здоров'я виконавчого органу Київської міської ради (Київської міської державної адміністрації).

18. Про розгляд листа Департаменту соціальної політики виконавчого органу Київської міської ради (Київської міської державної адміністрації) від 16.12.2020 №051-14311-009/3 щодо надання кандидатури від постійної комісії Київської міської ради з питань охорони здоров'я та соціальної політики до складу робочої групи з питань гуманітарної допомоги при виконавчому органі Київської міської ради (Київської міської державної адміністрації).
Доповідач: представник Департаменту соціальної політики виконавчого органу Київської міської ради (Київської міської державної адміністрації).

19. Про розгляд листа Департаменту соціальної політики виконавчого органу Київської міської ради (Київської міської державної адміністрації) від 16.12.2020 №051-167-009/2 щодо надання кандидатури від постійної комісії Київської міської ради з питань охорони здоров'я та соціальної політики до складу міської конкурсної комісії з відбору громадських об'єднань для надання фінансової підтримки з бюджету міста Києва.
Доповідач: представник Департаменту соціальної політики виконавчого органу Київської міської ради (Київської міської державної адміністрації).

20. Про розгляд листа Дарницької районної у місті Києві державної адміністрації від 12.01.2021 №101-46/02 щодо визначення кандидатури від постійної комісії Київської міської ради з питань охорони здоров'я та соціальної політики до складу комісії з відбору громадських об'єднань для надання фінансової підтримки з бюджету міста Києва.
Доповідач: представник Дарницької районної у місті Києві державної адміністрації

21. Про розгляд листа Департаменту соціальної політики виконавчого органу Київської міської ради (Київської міської державної адміністрації) щодо надання кандидатури до складу комісії з розгляду питань щодо надання коштів на стаціонарне лікування і компенсації витрат на амбулаторне та /або стаціонарне лікування киянам-учасникам антитерористичної операції, членам сімей учасників антитерористичної операції, загиблих (померлих) внаслідок поранення, контузії чи каліцтва, одержаних під час участі у антитерористичній операції та киян – учасників антитерористичної операції, які перебувають в полоні або зникли безвісти, членам сімей киян – Героїв Небесної Сотні та киян – постраждалих учасників Революції Гідності (вх. від 21.01.2021 № 287/4).
Доповідач: директор Департаменту соціальної політики виконавчого органу Київської міської ради (Київської міської державної адміністрації

22. Про розгляд листа Департаменту охорони здоров'я виконавчого органу Київської міської ради (Київської міської державної адміністрації) щодо запрошення членів постійної комісії Київської міської ради з питань охорони здоров'я та

соціальної політики прийняти у засіданні Колегії за підсумками роботи закладів і установ системи охорони здоров'я міста Києва за 2019 рік.
Доповідач: директорка Департаменту охорони здоров'я виконавчого органу Київської міської ради (Київської міської державної адміністрації).

23. Про розгляд листа Департаменту соціальної політики виконавчого органу Київської міської ради (Київської міської державної адміністрації) щодо надання кандидатури до складу Міського комітету доступності осіб з інвалідністю та інших маломобільних груп населення до об'єктів соціальної та інженерно-транспортної інфраструктури.
Доповідач: представник Департаменту соціальної політики виконавчого органу Київської міської ради (Київської міської державної адміністрації).

Різне.

Голова комісії Марина ПОРОШЕНКО

08/231-251/ПР
29.12.2020

2.

КИЇВСЬКА МІСЬКА РАДА

I СЕСІЯ IX СКЛИКАННЯ

РІШЕННЯ

_____№_____

ПРОЄКТ

Про внесення змін до рішення Київської міської ради від 06 жовтня 2011 року № 201/6417 «Про деякі питання діяльності комунальних підприємств та установ, які належать до комунальної власності територіальної громади м. Києва та передаються до сфери управління Дарницької районної в місті Києві державної адміністрації»

Відповідно до статті 56, частини п'ятої статті 57, статті 78 Господарського кодексу України, пунктів 30, 31 частини першої статті 26, частини п'ятої статті 60 Закону України «Про місцеве самоврядування в Україні», постанови Кабінету Міністрів України від 01 червня 2020 року № 479 «Деякі питання діяльності центрів соціальних служб», враховуючи рішення Київської міської ради від 09 вересня 2010 року № 7/4819 «Про питання організації управління районами в місті Києві», від 02 грудня 2010 року № 284/5096 «Про питання комунальної власності територіальної громади міста Києва», розпорядження виконавчого органу Київської міської ради (Київської міської державної адміністрації) від 10 грудня 2010 року № 1112 «Про питання організації управління районами в місті Києві», наказ Міністерства фінансів України від 17 грудня 2020 року № 781 «Про внесення змін до Типової програмної класифікації видатків та кредитування місцевого бюджету» та з метою приведення найменування установи, яка належить до комунальної власності

територіальної громади міста Києва, у відповідність до змін у законодавстві, Київська міська рада

ВИРІШИЛА:

1. Перейменувати Центр соціальних служб для сім'ї, дітей та молоді Дарницького району міста Києва у Дарницький районний в місті Києві центр соціальних служб.

2. Внести до рішення Київської міської ради від 06 жовтня 2011 року № 201/6417 «Про деякі питання діяльності комунальних підприємств та установ, які належать до комунальної власності територіальної громади м. Києва та передаються до сфери управління Дарницької районної в місті Києві державної адміністрації» такі зміни:

2.1. У підпункті 1.7. пункту 1 слова «Центр соціальних служб для сім'ї, дітей та молоді Дарницького району міста Києва» замінити словами «Дарницький районний в місті Києві центр соціальних служб».

2.2. Абзац сьомий пункту 4 викласти в такій редакції:

« - Дарницький районний в місті Києві центр соціальних служб;».

3. Виконавчому органу Київської міської ради (Київській міській державній адміністрації) та Дарницькій районній в місті Києві державній адміністрації вжити відповідних організаційно-правових заходів з виконання цього рішення.

4. Оприлюднити це рішення відповідно до вимог законодавства України.

5. Це рішення набирає чинності з моменту його оприлюднення.

6. Контроль за виконанням цього рішення покласти на постійну комісію Київської міської ради з питань власності.

Київський міський голова **Віталій КЛИЧКО**

ПОДАННЯ:

Депутат Київської міської ради Микола КОНОПЕЛЬКО

ПОГОДЖЕНО:

Постійна комісія Київської міської ради з питань власності

Голова комісії Михайло ПРИСЯЖНЮК

Секретар комісії Сергій АРТЕМЕНКО

Постійна комісія Київської міської ради з питань охорони здоров'я та соціальної політики

Голова комісії Марина ПОРОШЕНКО

Секретар комісії Юлія УЛАСИК

Начальник управління правового забезпечення діяльності Київської міської ради Ганна ГАРШИНА

ПОЯСНЮВАЛЬНА ЗАПИСКА

до проєкту рішення Київської міської ради «Про внесення змін до рішення Київської міської ради від 06 жовтня 2011 року № 201/6417 «Про деякі питання діяльності комунальних підприємств та установ, які належать до комунальної власності територіальної громади м. Києва та передаються до сфери управління Дарницької районної в місті Києві державної адміністрації»

1. Обґрунтування необхідності прийняття рішення

Постановою Кабінету Міністрів України від 01 червня 2020 року № 479 «Деякі питання діяльності центрів соціальних служб» затверджено Типове положення про районний, міський, районний у місті, селищний, сільський центр соціальних служб та рекомендовано утворити районні, міські, районні у містах, селищні та сільські центри соціальних служб.

Наказом Міністерства фінансів України від 17 грудня 2020 року № 781 «Про внесення змін до Типової програмної класифікації видатків та кредитування місцевого бюджету» внесено зміни до Типової програмної класифікації видатків та кредитування місцевого бюджету, затвердженої наказом Міністерства фінансів України від 20 вересня 2017 року № 793, зокрема, щодо утримання та забезпечення діяльності центрів соціальних служб.

2. Мета і завдання прийняття рішення

Метою прийняття проєкту рішення є приведення найменування Центру соціальних служб для сім'ї, дітей та молоді Дарницького району міста Києва у відповідність до вимог постанови Кабінету Міністрів України від 01 червня 2020 року № 479 «Деякі питання діяльності центрів соціальних служб» та наказу Міністерства фінансів України від 17 грудня 2020 року № 781 «Про внесення змін до Типової програмної класифікації видатків та кредитування місцевого бюджету».

3. Загальна характеристика і основні положення проєкту рішення

Проєкт рішення Київської міської ради «Про внесення змін до рішення Київської міської ради від 06 жовтня 2011 року № 201/6417 «Про деякі питання діяльності комунальних підприємств та установ, які належать до комунальної власності територіальної громади м. Києва та передаються до сфери управління Дарницької районної в місті Києві державної адміністрації» складається із шести пунктів.

Пунктом 1 пропонується перейменувати Центр соціальних служб для сім'ї, дітей та молоді Дарницького району міста Києва у Дарницький районний в місті Києві центр соціальних служб.

Пунктом 2 пропонується внести зміни до рішення Київської міської ради від 06 жовтня 2011 року № 201/6417 «Про деякі питання діяльності комунальних підприємств та установ, які належать до комунальної власності територіальної громади м. Києва та передаються до сфери управління Дарницької районної в місті Києві державної адміністрації», а саме змінити найменування Центру соціальних служб для сім'ї, дітей та молоді Дарницького району міста Києва на Дарницький районний в місті Києві центр соціальних служб.

Пунктом 3 доручається виконавчому органу Київської міської ради (Київській міській державній адміністрації) та Дарницькій районній в місті Києві державній адміністрації вжити відповідних організаційно-правових заходів з виконання цього рішення.

Пунктом 4 передбачається оприлюднення цього рішення відповідно до вимог законодавства України.

Пунктом 5 передбачається набрання чинності цього рішення.

Пунктом 6 контроль за виконанням цього рішення покладається на постійну комісію Київської міської ради з питань власності.

4. Стан нормативно-правової бази у даній сфері правового регулювання

Дана сфера суспільних відносин врегульована статтею 56, частиною п'ятою статті 57, статтею 78 Господарського кодексу України, пунктами 30, 31 частини першої статті 26, частиною п'ятою статті 60 Закону України «Про місцеве самоврядування в Україні», постановою Кабінету Міністрів України від 01 червня 2020 року № 479 «Деякі питання діяльності центрів соціальних служб», рішеннями Київської міської ради від 09 вересня 2010 року № 7/4819 «Про питання організації управління районами в місті Києві», від 02 грудня 2010 року № 284/5096 «Про питання комунальної власності територіальної громади міста Києва», розпорядженням виконавчого органу Київської міської ради (Київської міської державної адміністрації) від 10 грудня 2010 року № 1112 «Про питання організації управління районами в місті Києві» та наказом Міністерства фінансів України від 17 грудня 2020 року № 781 «Про внесення змін до Типової програмної класифікації видатків та кредитування місцевого бюджету».

5. Фінансово-економічне обґрунтування

Прийняття проєкту рішення не потребує додаткових витрат з бюджету міста Києва.

6. Прогноз соціально-економічних та інших наслідків прийняття рішення

Прийняття цього рішення забезпечить належну організацію соціальної роботи та надання соціальних послуг сім'ям, дітям та молоді, які належать до вразливих груп населення та/або перебувають у складних життєвих обставинах, в Дарницькому районі міста Києва.

7. Суб'єкт подання проєкту рішення та доповідач на пленарному засіданні

Суб'єктом подання даного проєкту рішення та доповідачем на пленарному засіданні I сесії Київської міської ради IX скликання є депутат Київської міської ради Конопелько Микола Володимирович.

8. Особа, відповідальна за супроводження проєкту рішення

Відповідальний за супроводження проєкту рішення: голова Дарницької районної в місті Києві державної адміністрації Лагута Ярослав Миколайович.

Депутат Київської міської ради **Микола КОНОПЕЛЬКО**

Порівняльна таблиця

до проєкту рішення Київської міської ради «Про внесення змін до рішення Київської міської ради від 06 жовтня 2011 року № 201/6417 «Про деякі питання діяльності комунальних підприємств та установ, які належать до комунальної власності територіальної громади м. Києва та передаються до сфери управління Дарницької районної в місті Києві державної адміністрації»

Чинне рішення	**Нова редакція з урахуванням запропонованих змін**
Підпункт 1.7. пункту 1: «1.7. Центр соціальних служб для сім'ї, дітей та молоді Дарницької районної в м. Києві державної адміністрації на Центр соціальних служб для сім'ї, дітей та молоді Дарницького району міста Києва.».	**Підпункт 1.7. пункту 1:** «1.7. Центр соціальних служб для сім'ї, дітей та молоді Дарницької районної в м. Києві державної адміністрації на Дарницький районний в місті Києві центр соціальних служб.».
Абзац сьомий пункту 4: «- Центр соціальних служб для сім'ї, дітей та молоді Дарницького району міста Києва;».	**Абзац сьомий пункту 4:** « - Дарницький районний в місті Києві центр соціальних служб;».

Депутат Київської міської ради **Микола КОНОПЕЛЬКО**

Заступник міського голови –
секретар Київської міської ради

Присяжнюку М.О.
Порошенко М.А.
Гаршиній Г.А.

Прошу розглянути проект рішення від 29.12.2020 №08/231- 251/ПР в установленому порядку.

Пихтіній О.М.

Для контролю за проходженням та тиражування.

Лазори Л.В.
Юнаковій С.М.
Харченку О.В. – до відома
Мондриївському В.М. – до відома

Володимир БОНДАРЕНКО

"29" грудня 2020 року
№ 08/231 – 251/ПР

08/231-251/ПР
29.12.2020

ДЕПУТАТ
КИЇВСЬКОЇ МІСЬКОЇ РАДИ IX СКЛИКАННЯ

«29» грудня 2020 р. №08/279/09/207-25

Заступнику міського голови –
секретарю Київської міської ради
Володимиру БОНДАРЕНКУ

Шановний Володимире Володимировичу!

Відповідно до статей 26, 29 Регламенту Київської міської ради, затвердженого рішенням Київської міської ради від 07 липня 2016 року № 579/579, направляю проєкт рішення Київської міської ради «Про внесення змін до рішення Київської міської ради від 06 жовтня 2011 року № 201/6417 «Про деякі питання діяльності комунальних підприємств та установ, які належать до комунальної власності територіальної громади м. Києва та передаються до сфери управління Дарницької районної в місті Києві державної адміністрації».

Враховуючи, що прийняття та реалізація даного проєкту рішення забезпечить належну організацію соціальної роботи та надання соціальних послуг сім'ям, дітям та молоді, які належать до вразливих груп населення та/або перебувають у складних життєвих обставинах, прошу надати доручення постійній комісії Київської міської ради з питань власності та постійній комісії Київської міської ради з питань охорони здоров'я та соціальної політики в найкоротший строк розглянути відповідний проєкт рішення, а також, у разі підтримання проєкту рішення, включити зазначений проєкт рішення до порядку денного найближчого пленарного засідання Київської міської ради.

Відповідальним за супроводження проєкту рішення на всіх стадіях розгляду є голова Дарницької районної в місті Києві державної адміністрації Лагута Ярослав Миколайович, контактний телефон: 564-90-10.

Додаток:
1. Проєкт рішення на 2 арк.;
2. Пояснювальна записка на 3 арк.;
3. Порівняльна таблиця на 1 арк.;
4. Електронна версія зазначеного на 6 арк.

Депутат Київської міської ради Микола КОНОПЕЛЬКО

08/231-176/ПР
24.12.2020

3.

КИЇВСЬКА МІСЬКА РАДА

І сесія IX скликання

РІШЕННЯ

_____№_____ ПРОЄКТ

Про реорганізацію комунального некомерційного підприємства «Госпіталь «Печерський» Печерського району міста Києва» виконавчого органу Київської міської ради (Київської міської державної адміністрації) шляхом приєднання до комунального некомерційного підприємства «Київський міський клінічний госпіталь ветеранів війни» виконавчого органу Київської міської ради (Київської міської державної адміністрації)

Відповідно до статей 104-107 Цивільного кодексу України, Основ законодавства України про охорону здоров'я, пункту 30 частини першої статті 26 Закону України «Про місцеве самоврядування в Україні», Закону України «Про державну реєстрацію юридичних осіб, фізичних осіб – підприємців та громадських формувань» та з метою забезпечення раціонального використання матеріальних ресурсів закладів охорони здоров´я, що засновані на комунальній власності територіальної громади міста Києва, Київська міська рада

ВИРІШИЛА:

1. Реорганізувати комунальне некомерційне підприємство «Госпіталь «Печерський» Печерського району міста Києва» виконавчого органу Київської міської ради (Київської міської державної адміністрації)

(ідентифікаційний код 26267870) шляхом приєднання до комунального некомерційного підприємства «Київський міський клінічний госпіталь ветеранів війни» виконавчого органу Київської міської ради (Київської міської державної адміністрації) (ідентифікаційний код 05492309).

2. Встановити, що:

2.1. Комунальне некомерційне підприємство «Київський міський клінічний госпіталь ветеранів війни» виконавчого органу Київської міської ради (Київської міської державної адміністрації) (ідентифікаційний код 05492309) є правонаступником усього майна, всіх прав та обов'язків комунального некомерційного підприємства «Госпіталь «Печерський» Печерського району міста Києва» виконавчого органу Київської міської ради (Київської міської державної адміністрації) (ідентифікаційний код 26267870).

2.2. Строк заявлення кредиторами своїх вимог до комунального некомерційного підприємства «Госпіталь «Печерський» Печерського району міста Києва» виконавчого органу Київської міської ради (Київської міської державної адміністрації) (ідентифікаційний код 26267870) становить два місяці з дня оприлюднення повідомлення про рішення щодо його реорганізації.

3. Виконавчому органу Київської міської ради (Київській міській державній адміністрації):

3.1. Здійснити організаційно-правові заходи щодо виконання цього рішення.

3.2. Утворити комісію з реорганізації комунального некомерційного підприємства «Госпіталь «Печерський» Печерського району міста Києва» виконавчого органу Київської міської ради (Київської міської державної адміністрації) (ідентифікаційний код 26267870) шляхом приєднання до комунального некомерційного підприємства «Київський міський клінічний госпіталь ветеранів війни» виконавчого органу Київської міської ради (Київської міської державної адміністрації) (ідентифікаційний код 05492309), та затвердити її персональний склад, попередньо погодивши його з постійною комісією Київської міської ради з питань охорони здоров'я та соціального захисту та постійною комісією Київської міської ради з питань власності.

3.3. Затвердити передавальний акт комунального некомерційного підприємства «Госпіталь «Печерський» Печерського району міста Києва» виконавчого органу Київської міської ради (Київської міської державної адміністрації) (ідентифікаційний код 26267870), попередньо погодивши його з постійною комісією Київської міської ради з питань охорони здоров'я та соціального захисту та постійною комісією Київської міської ради з питань власності.

3.4. Унести зміни до статуту комунального некомерційного підприємства «Київський міський клінічний госпіталь ветеранів війни» виконавчого органу Київської міської ради (Київської міської державної адміністрації) (ідентифікаційний код 05492309), попередньо погодивши його з постійною комісією Київської міської ради з питань охорони здоров'я та

соціального захисту та постійною комісією Київської міської ради з питань власності.

3.5. Забезпечити закріплення на праві оперативного управління за комунальним некомерційним підприємством «Київський міський клінічний госпіталь ветеранів війни» виконавчого органу Київської міської ради (Київської міської державної адміністрації) (ідентифікаційний код 05492309) майна комунального некомерційного підприємства «Госпіталь «Печерський» Печерського району міста Києва» виконавчого органу Київської міської ради (Київської міської державної адміністрації) (ідентифікаційний код 26267870).

3.6. Привести у відповідність до цього рішення власні акти.

4. Оприлюднити це рішення у встановленому порядку.

5. Контроль за виконанням цього рішення покласти на постійну комісію Київської міської ради з питань охорони здоров'я та соціального захисту та постійну комісію Київської міської ради з питань власності.

Київський міський голова Віталій КЛИЧКО

ПОДАННЯ:

В. Мондрийевский

Перший заступник голови Микола ПОВОРОЗНИК

Директор Департаменту охорони здоров'я Валентина ГІНЗБУРГ

Начальник відділу правового забезпечення Тетяна ЄСИК

ПОГОДЖЕНО:

Директор Департаменту комунальної власності м. Києва Андрій ГУДЗЬ

Директор Департаменту фінансів Володимир РЕПІК

Виконувач обов'язків начальника юридичного управління Ольга ЯКОВЛЄВА

Керівник апарату Дмитро ЗАГУМЕННИЙ

Постійна комісія Київської міської ради з питань охорони здоров'я та соціальної політики

Голова Марина ПОРОШЕНКО

Секретар Юлія УЛАСИК

Постійна комісія Київської міської ради з питань власності

Голова Михайло ПРИСЯЖНЮК

Секретар Сергій АРТЕМЕНКО

Начальник Управління правового забезпечення діяльності Київської міської ради Ганна ГАРШИНА

ПОЯСНЮВАЛЬНА ЗАПИСКА

до проєкту рішення Київської міської ради «Про реорганізацію комунального некомерційного підприємства «Госпіталь «Печерський» Печерського району міста Києва» виконавчого органу Київської міської ради (Київської міської державної адміністрації) шляхом приєднання до комунального некомерційного підприємства «Київський міський клінічний госпіталь ветеранів війни» виконавчого органу Київської міської ради (Київської міської державної адміністрації)»

1. Обґрунтування необхідності прийняття рішення

Проєкт рішення розроблений відповідно до статей 104-107 Цивільного кодексу України, статті 59 Господарського кодексу України, пункту 30 частини першої статті 26 Закону України «Про місцеве самоврядування в Україні» та з метою оптимізації існуючих ресурсів системи надання медичної допомоги.

Госпіталь «Печерський» Печерського району м. Києва заснований у 2002 році, як комунальна власність територіальної громади Печерського району міста Києва з проектною потужністю 46 ліжок терапевтичного профілю. Заклад розташований на базі нежитлових приміщень Київського квартирно-експлуатаційного управління Міністерства оборони України (раніше - Головний військовий клінічний госпіталь Міністерства оборони України), площею 1564,3 м кв., які взяті в оренду в квітні 2003 року (останнє продовження оренди 28 лютого 2020 року – по 2023 рік).

Відповідно до Закону України «Про державні фінансові гарантії медичного обслуговування населення» з 01 квітня 2020 року впроваджено реалізацію медичного обслуговування населення за програмою медичних гарантій у межах якої держава гарантує громадянам, повну оплату за рахунок коштів Державного бюджету України необхідних їм медичних послуг та лікарських засобів, пов'язаних з наданням: екстреної медичної допомоги; первинної медичної допомоги; вторинної (спеціалізованої) медичної допомоги; третинної (високоспеціалізованої) медичної допомоги; паліативної медичної допомоги; медичної реабілітації; медичної допомоги дітям до 16 років; медичної допомоги у зв'язку з вагітністю та пологами.

Отже, з 1 квітня 2020 року єдиним механізмом забезпечення закладів охорони здоров'я комунальної власності видатками споживання, в тому числі на виплату заробітної плати працівників, є укладання договору про медичне обслуговування населення за програмою медичних гарантій.

30 березня 2020 року комунальне некомерційне підприємство «Госпіталь «Печерський» Печерського району міста Києва» виконавчого органу Київської міської ради (Київської міської державної адміністрації) (далі – КНП «Госпіталь «Печерський») уклало з Національною службою здоров'я України договір про медичне обслуговування населення за програмою медичних гарантій.

Однак, станом на 01.10.2020 фінансування за вказаним договором, на річний період складає 21,3 відсотки від показників 2019 року та 23,3 відсотки від показників 2018 року.

Крім того, розширення надання послуг за програмою медичних гарантій, передбачених пакетами «Стаціонарна паліативна медична допомога дорослим та дітям», «Медична реабілітація дорослих та дітей від трьох років з ураженням опорно-рухового апарату» чи «Медична реабілітація дорослих та дітей від трьох років з ураженням нервової системи» є економічно не вигідним, оскільки витрати, які необхідно понести, зокрема на закупівлю обладнання, визначеного умовами закупівлі Національною службою здоров'я України, не будуть покриті за рахунок коштів, отриманих від Національної служби здоров'я України.

Слід також зазначити, що кількість ветеранів війни (учасники бойових дій, інваліди війни, учасники війни та особи, на яких поширюється чинність Закону «Про статус ветеранів війни, гарантії їх соціального захисту», особи, які мають особливі заслуги перед Батьківщиною), які перебувають під наглядом лікарів амбулаторних закладів охорони здоров`я з року в рік зменшується.

У зв'язку з неспроможністю закладу належно функціонувати, листом від 05 листопада 2020 року № 274 КНП «Госпіталь «Печерський» звернувся з проханням розглянути можливість припинення закладу шляхом його реорганізації (злиття, приєднання, поділу, перетворення) або ліквідації за рішенням Власника.

В той же час в місті Києві функціонує заклад для надання медичної допомоги ветеранам війни - КНП «Київський міський клінічний госпіталь ветеранів війни», який розрахований на 500 ліжок, в якому також завантаженість стаціонару хворими в середньому складає лише 80 відсотків (до 100 ліжок щоденно не зайнятих пацієнтами).

При цьому, середня тривалість лікування і в КНП «Госпіталь «Печерський» Печерського району м. Києва», і в КНП «Київський міський клінічний госпіталь ветеранів війни» перевищує 20 днів, що більше ніж відповідний показник по Україні (16,2) та в два рази вище ніж в середньому по місту (8,8 днів).

Крім того, на виконання постанови Кабінету Міністрів України від 11 березня 2020 року № 211 «Про запобігання поширенню на території України корона вірусу COVID-19» (зі змінами) із середини березня 2020 року планова госпіталізація пацієнтів в зазначені заклади припинена.

При цьому, КНП «Київський міський клінічний госпіталь ветеранів війни» включено до Переліку госпітальних баз для прийому хворих із підозрою на гостру респіраторну хворобу COVID-19, спричинену корона вірусом SARS-CoV-2 у місті Києві з потужністю на 400 ліжок, що забезпечить додаткове фінансування закладу з Державного бюджету України через Національну службу здоров'я України.

Враховуючи вказане, з метою оптимізації витрат на утримання закладів та забезпечення ефективного і раціонального використання наявних кадрових та матеріально-технічних ресурсів, є необхідним реорганізація КНП «Госпіталь «Печерський» Печерського району м. Києва» шляхом приєднання до КНП «Київський міський клінічний госпіталь ветеранів війни».

При цьому, слід зазначити, що прийняття даного рішення не призведе до скорочення мережі закладів охорони здоров'я.

У статті 16 Основ законодавства України про охорону здоров'я визначено, що мережа державних і комунальних закладів охорони здоров'я формується з

урахуванням потреб населення у медичному обслуговуванні, необхідності забезпечення належної якості такого обслуговування, своєчасності, доступності для громадян, ефективного використання матеріальних, трудових і фінансових ресурсів. Існуюча мережа таких закладів не може бути скорочена.

Абзацом шостим частини першої статті 3 Основ законодавства України про охорону здоров'я визначено, що мережа закладів охорони здоров'я - сукупність закладів охорони здоров'я, що забезпечують потреби населення у медичному обслуговуванні на відповідній території.

Отже, мережею визначено сукупність закладів охорони здоров'я.

Разом з тим, абзацом третім частини першої статті 3 Основ законодавства України про охорону здоров'я визначено, що **закладом охорони здоров'я** є юридична особа будь-якої форми власності та організаційно-правової форми **або її відокремлений підрозділ**, що забезпечує медичне обслуговування населення на основі відповідної ліцензії та професійної діяльності медичних (фармацевтичних) працівників.

Пунктом 1 вищевказаного проєкту рішення передбачено реорганізацію комунального некомерційного підприємства «Госпіталь «Печерський» Печерського району міста Києва» виконавчого органу Київської міської ради (Київської міської державної адміністрації) (ідентифікаційний код 26267870) шляхом приєднання до комунального некомерційного підприємства «Київський міський клінічний госпіталь ветеранів війни» виконавчого органу Київської міської ради (Київської міської державної адміністрації) (ідентифікаційний код 05492309.

Приєднання є одним із видів реорганізації юридичної особи, унаслідок якої юридична особа, що приєднується, припиняється. Водночас майно, права та обов'язки переходять до правонаступника – особи, до якої вона приєднується (частина перша статті 104 ЦК України).

Тобто, заклад охорони здоров'я, який приєднується, отримає статус відокремленого структурного підрозділу, що відповідає положенням абзацу третього частини першої статті 3 Основ законодавства України про охорону здоров'я.

Зазначене буде відображено в статуті комунального некомерційного підприємства «Київський міський клінічний госпіталь ветеранів війни» виконавчого органу Київської міської ради (Київської міської державної адміністрації) (ідентифікаційний код 05492309).

Таким чином, прийняття даного рішення не призведе до скорочення мережі закладів охорони здоров'я.

Вказана позиція також підтримана Комітетом Верховної ради України з питань здоров'я нації, медичної допомоги та медичного страхування у листі від 12 березня 2020 року № 04-18/13-323(61199), який надіслано у відповідь на лист виконавчого органу Київської міської ради (Київської міської державної адміністрації) від 24 лютого 2020 року № 002-303.

Слід зазначити, що на лист виконавчого органу Київської міської ради (Київської міської державної адміністрації) від 24 лютого 2020 року № 002-307 щодо розгляду проєкту рішення Київської міської ради «Про реорганізацію санаторно-курортних закладів охорони здоров'я», Міністерство охорони

здоров'я України листом від 26 лютого 2020 року № 03-38/5647/2-20 повідомило, що заклади охорони здоров'я комунальної та державної форми власності, що діють в організаційно-правовій формі установи, можуть бути реорганізовані за рішенням власника.

Вищевикладене свідчить про те, що прийняття рішення Київської міської ради «Про реорганізацію комунального некомерційного підприємства «Госпіталь «Печерський» Печерського району міста Києва» виконавчого органу Київської міської ради (Київської міської державної адміністрації) шляхом приєднання до комунального некомерційного підприємства «Київський міський клінічний госпіталь ветеранів війни» виконавчого органу Київської міської ради (Київської міської державної адміністрації)» не призведе до скорочення мережі закладів охорони здоров'я.

Крім того, Департамент охорони здоров'я, листом від 02 грудня 2020 року № 061-12077/10, звернувся до Національної служби здоров'я України з проханням надати пропозиції/рекомендації щодо даного проєкту рішення Київської міської ради в розрізі положень статті 49 Конституції України, відповідно до якої існуюча мережа закладів охорони здоров'я не може бути скорочена.

У листі від 09 грудня 2020 року № 19488/2-15-20 Національна служба здоров'я України висловила свою правову позицію з цього питання, яка полягає у тому, що оптимізація мережі закладів охорони здоров'я шляхом їх реорганізації не є скороченням мережі, якщо в результаті такої оптимізації доступ пацієнтів до медичного обслуговування покращиться і не відбудеться порушення прав, які гарантовані Конституцією України.

Розмір статутного капіталу комунального некомерційного підприємства «Київський міський клінічний госпіталь ветеранів війни» виконавчого органу Київської міської ради (Київської міської державної адміністрації) (ідентифікаційний код 05492309) визначено рішенням Київської міської ради від 19 грудня 2019 року № 461/8034 «Про визначення розмірів статутних капіталів комунальних некомерційних підприємств виконавчого органу Київської міської ради (Київської міської державної адміністрації)».

Таким чином, з прийняттям даного рішення, скорочення мережі закладів охорони здоров'я не відбудеться, оскільки заклад охорони здоров'я обслуговуватиме той же обсяг населення, що й до реорганізації, з урахуванням потреб населення у медичному обслуговуванні, необхідності забезпечення належної якості такого обслуговування, своєчасності, доступності для громадян.

2. Мета прийняття рішення

Проєкт рішення підготовлено з метою забезпечення якісною спеціалізованою допомогою населення міста Києві, покращення рівня надання послуг в сфері охорони здоров'я та підвищення рівня медичного забезпечення населення міста Києва, поліпшення матеріально-технічного забезпечення, підвищення професійного рівня медичних працівників, задіяних у наданні спеціалізованої медичної допомоги та підвищення ефективності діяльності галузі.

Прийняття рішення дозволить забезпечити:

1. Оптимізацію витрат на утримання закладів та забезпечення ефективного і раціонального використання наявних кадрових та матеріальних ресурсів.

2. Збереження робочих місць та забезпечення безперервності та наступності в наданні спеціалізованої медичної допомоги населенню.

3. Покращення якості надання спеціалізованої медичної допомоги на стаціонарному та амбулаторному рівнях.

3. Загальна характеристика та основні положення проєкту рішення

Відповідно до проєкту рішення комунальне некомерційне підприємство «Госпіталь «Печерський» Печерського району міста Києва» виконавчого органу Київської міської ради (Київської міської державної адміністрації) (ідентифікаційний код 26267870) припиняється шляхом приєднання до комунального некомерційного підприємства «Київський міський клінічний госпіталь ветеранів війни» виконавчого органу Київської міської ради (Київської міської державної адміністрації) (ідентифікаційний код 05492309)

Відповідальною особою за супроводження зазначеного проєкту рішення Київради є директор Департаменту охорони здоров'я виконавчого органу Київської міської ради (Київської міської державної адміністрації) Гінзбург Валентина Григорівна, контактний телефон 284-08-75.

Доповідачем зазначеного проєкту рішення на пленарному засіданні Київради - є директор Департаменту охорони здоров'я виконавчого органу Київської міської ради (Київської міської державної адміністрації) Гінзбург Валентина Григорівна, контактний телефон 284-08-75.

4. Стан нормативно-правової бази в цій сфері правового регулювання

Конституція України, Цивільний кодекс України, Господарський кодекс України, Бюджетний кодекс України, Закони України «Про місцеве самоврядування в Україні», «Про державну реєстрацію юридичних осіб, фізичних осіб - підприємців та громадських формувань», «Про державні фінансові гарантії медичного обслуговування населення».

5. Фінансово - економічне обґрунтування

Прийняття проєкту рішення не потребує додаткових фінансових витрат з бюджету міста Києва та стосується виключно організації ефективної та результативної роботи галузі охорони здоров'я. Сприяє збільшенню господарської та фінансової автономії та управлінської гнучкості спеціалізованого закладу, формуванню стимулів для поліпшення якості медичного обслуговування і водночас підвищення економічної ефективності, а також не призводить до виникнення негативних податкових наслідків.

Прийняття рішення дозволить створити єдиний спеціалізований заклад з надання медичної допомоги пацієнтам та забезпечити потреби осіб з інвалідністю внаслідок війни, учасників бойових дій та учасників війни, інших пільгових категорій населення у кваліфікованій і доступній медичній допомозі з можливістю здійснювати перерозподіл фінансових, трудових, матеріальних ресурсів на основі єдиного кошторису.

6. Прогноз соціально-економічних та інших наслідків прийняття рішення

Прийняття рішення дозволить підвищити рівень медичного обслуговування населення та сприятиме ефективному використанню матеріальних, трудових і фінансових ресурсів, використання бюджетних коштів, передбачених для фінансового забезпечення системи охорони здоров'я міста Києва.

В. Мондрийівський

Перший заступник голови Микола ПОВОРОЗНИК

УКРАЇНА

ВИКОНАВЧИЙ ОРГАН КИЇВСЬКОЇ МІСЬКОЇ РАДИ
(КИЇВСЬКА МІСЬКА ДЕРЖАВНА АДМІНІСТРАЦІЯ)

ДЕПАРТАМЕНТ ОХОРОНИ ЗДОРОВ'Я

вул. Прорізна, 19, м. Київ-01, 01001, тел. (044) 284-08-75, (044) 284-08-02,
тел. «гарячої» лінії (044) 278-41-91, e-mail: Health@kmda.gov.ua, код ЄДРПОУ 02012906

25.11.2020 № 061-11864/10

Заступнику голови Київської міської
державної адміністрації
Валентину МОНДРИЇВСЬКОМУ

Щодо вирішення питань
функціонування деяких
закладів охорони здоров'я

Шановний Валентине Миколайовичу!

Департамент охорони здоров'я виконавчого органу Київської міської ради (Київської міської державної адміністрації) (далі – Департамент охорони здоров'я) **звертається до Київської міської державної адміністрації з проханням посприяти у вирішенні питань, порушених** у листі комунального некомерційного підприємства «Госпіталь «Печерський» Печерського району міста Києва» виконавчого органу Київської міської ради (Київської міської державної адміністрації) (далі – КНП «Госпіталь «Печерський») від 05.11.2020 № 274 (вх. від 09.11.2020 № 061/19393) звернулось та у листі комунального некомерційного підприємства «Київська міська туберкульозна лікарня № 2» виконавчого органу Київської міської ради (Київської міської державної адміністрації) (далі – КНП «Київська міська туберкульозна лікарня № 2») від 09.11.2020 № 061-200.02/765 (вх. від 09.11.2020 № 061/19419) (копії додаються).

Відповідно до Закону України «Про державні фінансові гарантії медичного обслуговування населення» з 01 квітня 2020 року впроваджено реалізацію медичного обслуговування населення за програмою медичних гарантій у межах якої держава гарантує громадянам, повну оплату за рахунок коштів Державного бюджету України необхідних їм медичних послуг та лікарських засобів, пов'язаних з наданням: екстреної медичної допомоги; первинної медичної допомоги; вторинної (спеціалізованої) медичної допомоги; третинної (високоспеціалізованої) медичної допомоги; паліативної медичної допомоги; медичної реабілітації; медичної допомоги дітям до 16 років; медичної допомоги

у зв'язку з вагітністю та пологами.

Отже, з 1 квітня 2020 року єдиним механізмом забезпечення закладів охорони здоров'я комунальної власності видатками споживання, в тому числі на виплату заробітної плати працівників, є укладання договору про медичне обслуговування населення за програмою медичних гарантій.

За інформацією КНП «Госпіталь «Печерський», який відповідно до статуту, затвердженого розпорядженням виконавчого органу Київської міської ради (Київської міської державної адміністрації) від 31.01.2020 № 206, віднесено до сфери управління виконавчого органу Київської міської ради (Київської міської державної адміністрації та підпорядкований Департаменту охорони здоров'я, станом на 01.10.2020 фінансування за договорами, укладеними з Національною службою здоров'я України, на річний період складає 21,3 відсотки від показників 2019 року та 23,3 відсотки від показників 2018 року.

Водночас, розширення надання послуг за програмою медичних гарантій, передбачених пакетами «Стаціонарна паліативна медична допомога дорослим та дітям», «Медична реабілітація дорослих та дітей від трьох років з ураженням опорно-рухового апарату» чи «Медична реабілітація дорослих та дітей від трьох років з ураженням нервової системи» є економічно не вигідним, оскільки витрати, які необхідно понести, зокрема на закупівлю обладнання, визначеного умовами закупівлі Національною службою здоров'я України, не будуть покриті за рахунок коштів, отриманих від Національної служби здоров'я України.

Крім того, на виконання постанови Кабінету Міністрів України від 16.03.2020 № 215 «Про внесення змін до постанови Кабінету Міністрів України від 11 березня 2020 р. № 211» планова госпіталізація ветеранів війни до КНП «Госпіталь «Печерський» припинена, а виписка хворих була завершена 20.03.2020.

Вказане унеможливлює не тільки відкриття та роботу комунального закладу охорони здоров'я після завершення карантинних заходів, а його розвиток.

Схожа ситуація виникла і в КНП «Київська міська туберкульозна лікарня № 2», де спостерігається негативна динаміка пролікованих пацієнтів, що на кінець 2020 року може становить на 100 пацієнтів менше, ніж в 2019 році, який був базовим для обрахування глобальної ставки. А це означає, що у 2021 році від Національної служби здоров'я України лікарня недоотримає більше 2 млн гривень.

Водночас, за дев'ять місяців 2020 року фінансування закладу з Національної служби здоров'я України склало лише 6,7 млн грн., що становить лише 20 відсотків від потреби (для повіряння за 9 місяців 2019 року заклад було профінансовано на 33,9 млн грн).

При цьому, надання платних послуг та передача в оренду вільних приміщень, враховуючи специфіку надання медичної допомоги закладом, - є неможливими.

Крім того, враховуючи те, що протягом останніх місяців план виконання ліжко-днів знизився до 30 відсотків, адміністрація закладу призупинила роботу в деяких відділеннях КНП «Київська міська туберкульозна лікарня № 2» та

оголосила простій у таких відділеннях до закінчення карантинних заходів, спричинених COVID-19, та відновлення систематичної госпіталізації хворих на туберкульоз для отримання ними інтенсивної фази основного курсу хіміотерапії в закладі, залишивши в закладі одне відділення на 50 ліжок із 150 розгорнутих ліжок.

Водночас, КНП «Київська міська туберкульозна лікарня № 2» констатує, що функціонування закладу на сьогодні є нерентабельним, що може призвести до банкрутства.

Вказане свідчить про те, що після зміни механізму фінансування КНП «Госпіталь «Печерський» та КНП «Київська міська туберкульозна лікарня № 2» з «утримання» на «оплату за пролікований випадок» згідно з укладеним з Національною службою здоров'я України договору про медичне обслуговування населення за програмою медичних гарантій, фінансовий стан вказаних закладів є вкрай невтішним, що ставить під загрозу можливість подальшого функціонування таких закладів в конкурентних умовах.

У зв'язку із зазначеним, Департамент охорони здоров'я підготував проєкти рішень Київської міської ради «Про реорганізацію комунального некомерційного підприємства «Госпіталь «Печерський» Печерського району міста Києва» виконавчого органу Київської міської ради (Київської міської державної адміністрації) шляхом приєднання до комунального некомерційного підприємства «Київський міський клінічний госпіталь ветеранів війни» виконавчого органу Київської міської ради (Київської міської державної адміністрації)» та «Про реорганізацію протитуберкульозних закладів охорони здоров'я, що засновані на комунальній власності територіальної громади міста Києва».

Враховуючи вищевикладене, просимо Вас, шановний Валентине Миколайовичу, сприяти у швидкому опрацюванні заінтересованими особами вказаних проєктів рішень та подальшому їх винесенні на розгляд Київської міської ради.

Додатки:
1. Копія листа від 05.11.2020 № 274.
2. Копія листа від 09.11.2020 № 061-200.02/765.

З повагою

Директор Валентина ГІНЗБУРГ

Тетяна Єсик 284 08 12

УКРАЇНА
КОМУНАЛЬНЕ НЕКОМЕРЦІЙНЕ ПІДПРИЄМСТВО
«ГОСПІТАЛЬ «ПЕЧЕРСЬКИЙ»
ПЕЧЕРСЬКОГО РАЙОНУ МІСТА КИЄВА»
ВИКОНАВЧОГО ОРГАНУ КИЇВСЬКОЇ МІСЬКОЇ РАДИ
(КИЇВСЬКОЇ МІСЬКОЇ ДЕРЖАВНОЇ АДМІНІСТРАЦІЇ)
01133, м. Київ, вул. Госпітальна, 18, с. 54/1 тел./факс: 528-41-22

« 05» листопада 2020 р. № 274

Т.В.О. Директора департаменту
охорони здоров'я виконавчого органу
Київської міської ради (Київської
міської державної адміністрації)
Зборомирській Г.А.
Директора КНП «Госпіталь
«Печерський» Печерського району
міста Києва» виконавчого органу
Київської міської ради (Київської
міської державної адміністрації)
Климишина Юрія Петровича
тел.: (096) 536-18-44

Шановна Галина Анатоліївна!

Наше звернення обумовлене складним фінансовим станом КНП «Госпіталь «Печерський» на даний час.

Між НСЗУ та КНП Госпіталь «Печерський» Печерського району міста Києва виконавчого органу Київської міської ради (Київської міської державної адміністрації) був підписаний договір № 0387-Е420-Р000 від 01.04.2020 р., про медичне обслуговування населення за програмою медичних гарантій за пакетом медичних послуг «Стаціонарна допомога дорослим та дітям без проведення хірургічних операцій» з запланованою вартістю медичних послуг **1 202 505,44** грн. до кінця 2020 року при частці глобальної ставки на період квітень - листопад 2020 року **134608,82** грн. щомісячно. 16 вересня 2020 року був підписаний договір №3694-Е920-Р000 про медичне обслуговування населення за програмою медичних гарантій (пакет 32 «Перехідне фінансове забезпечення комплексного надання медичних послуг закладами охорони здоров'я»), при запланованій вартості 338291,71грн. (304 462,54 грн.- частка глобальної ставки + 33 829,17 грн.- частка ставки за результатами виконання договору), в послідуючому був підписаний договір від 01 жовтня 2020 року №_4944-Е920-Р000 про медичне обслуговування населення за програмою медичних гарантій (пакет 33 «Перехідне фінансове забезпечення комплексного надання медичних

виконавчого органу Київської міської ради
(Київської міської державної адміністрації)
Вх. № 061/19393
від « 09 » 11 2020

послуг в частині умов, які застосовуються з 1 вересня 2020 року») при запланованій вартості медичних послуг 420 112,48 грн.

Отримані кошти згідно пакету 33 нами не реалізовані в зв'язку з припиненням планових госпіталізацій ветеранів війни згідно вимог постанови КМУ від 16 березня 2020 року № 215 і, сумнівами в правомірності використання наданих коштів. Відповідний запит нами направлений в МОЗ України.

Станом на 01. 10. 2020 року при врахуванні обсягів фінансування за основним договором з НСЗУ та договором по пакету 32 (без врахування вартості комунальних послуг та енергоносіїв) при перерахунку рівня фінансування на річний період розмір фінансування складає 21,3% від показників 2019 року та 23,3% від показників 2018 року.

Основною причиною зменшення фінансування вважаємо **заниження оцінки вартості лікування одного пацієнта – ветерана війни**. При визначенні вартості лікування Національною службою здоров'я не враховані особливості протікання захворювань у наших пацієнтів, основними проблемами в лікуванні яких являються: **поліморбідність патології, взаємно обтяжливий характер патології, досить тривалий період лікування необхідний для покращення стану хворого, відмічається і атиповий перебіг захворювань, що потребує ретельного обстеження для виключення інших можливих причин їх появи, забезпечення ранньої діагностики, перш за все онкопатології, отже вимагає відповідних фінансових витрат.**

При розрахунках оцінки вартості пролікованого випадку не враховано розміру витрат на закупівлю медикаментів та лікарняного харчування (з урахуванням вимоги чинного законодавства України щодо забезпечення лікуванням ветеранів війни: Закон України «Про статус ветеранів війни і гарантії їх соціального захисту», Закон України « Про соціальний захист дітей війни», Постанова Кабінету Міністрів №34 від 27.01.2016 року « Про збільшення норм грошових витрат на харчування та медикаменти в закладах охорони здоров'я для ветеранів війни», якою передбачені витрати на одного хворого-ветерана війни - на медикаменти і витратні матеріали – 65 грн. на один день, на харчування – 55 грн. на один день), не враховано необхідності оплати лабораторного обстеження хворих та оплати рентгенологічного (в т.ч. КТ) та МРТ обстеження (при необхідності).

Не враховані витрати на підтримання життєдіяльності закладу та попередньо не визначені джерела фінансування на оплату (крім оплати комунальних послуг, енергоносіїв, витрат на капітальні ремонти):

- виконання поточних ремонтів обладнання та приміщень;
- технічне обслуговування пасажирського ліфта;
- технічне обслуговування протипожежної сигналізації;
- прання та дезінфекція постільної білизни;
- міроприємства по проведенню дезинсекції та дератизації;
- страхування медичних працівників від ВІЛ;
- паперові історії хвороби;
- канцелярські товари;
- розхідні матеріали для принтерів;
- послуги зв'язку та інтернету.

-обслуговування комп'ютерних програм, що забезпечують правильне надання звітності бухгалтерської та статистичної;
- послуги охорони;

А також забезпечення заробітної плати працівників з врахуванням:

- положення Закону України «Про внесення змін до Закону України "Про Державний бюджет України на 2020 рік», щодо підвищення рівня мінімальної заробітної плати з 1 вересня 2020 року до 5000 грн. та постанови Кабінету Міністрів України від 26 серпня 2020 р. № 750 «Про підвищення оплати праці працівників установ, закладів та організацій бюджетної сфери»
- надбавки за вислугу років (на основі чинної Постанови КМУ від 29 грудня 2009 р. №1418 «Про затвердження Порядку виплати надбавки за вислугу років медичним та фармацевтичним працівникам державних та комунальних закладів охорони здоров'я»)
- за категорію, за науковий ступінь, за почесне звання (на основі чинного Наказу Міністерства праці та соціальної політики України та Міністерства охорони здоров'я України № 308/519 від 05.10.2005 «Про впорядкування умов оплати праці працівників закладів охорони здоров'я та установ соціального захисту населення»)
- матеріальної допомоги на оздоровлення (на основі чинної Постанови КМУ від 11 травня 2011 р. №524 «Питання оплати праці працівників установ, закладів та організацій окремих галузей бюджетної сфери»);
- збільшення витрат в зв'язку з підвищенням рівня мінімальної заробітної плати;

Відповідно постанови КМУ від 16 березня 2020 року № 215 та за погодженням з директором Департаменту охорони здоров'я виконавчого органу Київської міської ради планова госпіталізація ветеранів війни в госпіталь «Печерський» припинена, виписка хворих була завершена 20.03.2020 року, працівники безпосередньо не задіяні в підтриманні життєздатності госпіталю знаходяться у простої з виплатою 2/3 посадового окладу без надбавок, а протягом травня 2020 року згідно заяв перебували у відпустках без збереження заробітної плати, за згодою сторін. Припинена оплата сумісництва, виплата стимулюючих надбавок.

При цьому до жовтня 2020 року покриття нарахування на заробітну плату в зв'язку з недостатністю коштів здійснювалось за рахунок допомоги з місцевого бюджету, як і оплата комунальних послуг.

Разом з тим нашим закладом не отримано аванс за жовтень 2020 року згідно Договору № 0387-Е420-Р000 від 01.04.2020 р., про медичне обслуговування населення за програмою медичних гарантій за пакетом медичних послуг «Стаціонарна допомога дорослим та дітям без проведення хірургічних операцій» при частці глобальної ставки на період квітень - листопад 2020 року 134608.82 грн. щомісячно (аванс складає – **121150,0** грн.) і, очевидно, не буде отримано решти коштів в сумі 13458,82 грн., що привело до затримки у виплаті заробітної плати працівникам. 03.11.2020 року нам стало відомо, що не виплата договірних коштів являється наслідком рішення керівництва НСЗУ в зв'язку з відсутністю у нас ліцензії на право здійснення

господарської діяльності з обігу наркотичних засобів, психотропних речовин і прекурсорів. Затримка була пов'язана з реформуванням Національної поліції України та відсутністю повноважень у створеного Департаменту боротьби з наркозлочинністю Національної поліції України на видачу дозволів на використання об'єктів і приміщень, призначених для провадження діяльності з обігу наркотичних засобів, психотропних речовин і прекурсорів, та їх відповідність встановленим вимогам, що являється першим кроком в алгоритмі отримання ліцензії на роботу з наркотичними засобами. Ми повідомляли НСЗУ щодо ситуації яка склалася, скани відповідей Національної поліції України на наші запити (вих. №1569/04/40-2020 від 19.06.2020р., вих. №276/04/40-2020 від 03.08.2020р., вих. №5/125/40/02-2020р. від 10.08.2020р.) були відправлені на ім'я директора Центрального міжрегіонального департаменту НСЗУ В.А.Пляцека. Однак надана нами інформація до уваги не прийнята. Лише з 03.11.2020 року стало можливим подання заяв в Департамент боротьби з наркозлочинністю Національної поліції України у місті Києві та нам озвучено перелік документів, необхідних для подання заяви про огляд приміщення та надання дозволу на використання об'єктів і приміщень, призначених для провадження діяльності з обігу наркотичних засобів, психотропних речовин і прекурсорів, та їх відповідність встановленим вимогам. Розпочато дообладнання приміщення для зберігання наркотичних засобів. Документи згідно переліку готуються, будуть подані 09.11.2020 року по завершенні дообладнання приміщення.

Інші відкладені вимоги НСЗУ, незважаючи на припинення фінансування з жовтня 2020 р. будуть виконані за рахунок зекономлених коштів за попередні місяці. Будуть закуплені:

- автоматичний дозатор лікувальних речовин, вартість коливається від 17490,0 грн. (одно канальний) до 51220,0 грн.(трьох канальний);
- ларингоскоп, ендотрахеальні (інтубаційні) трубки (у закладі) вартість набору ларингоскопічного коливається від 2495,0 грн. до 4661,31 грн;
- кисневий концентратор, здатний забезпечувати необхідний потік та тиск кисню в системі для роботи апарата ШВЛ, вартість коливається від 17490,0 грн.(7F-5 Біомед) до 48306,0 грн. (портативний кисневий концентратор M100 HEACO 5 літрів).

Рентгенологічні обстеження пацієнтів, а також послуги лікарів анестезіологів та апарату ШВЛ при наданні невідкладної допомоги для стабілізації стану пацієнта з подальшим переведенням його у заклад спеціалізованої допомоги будуть реалізовані на основі договору з Національним центром ГВКГ МО України, домовленість щодо реалізації договірних відносин з начальником Національного клінічного військово-медичного центру «ГВКГ» досягнута..

Враховуючи все вище викладене і при умові виконання нами всіх вимог НСЗУ рівень фінансування не дає можливості не лише розвиватися закладу, а й

унеможливлює його відкриття та роботу після завершення карантинних обмежень.

Підвищення рівня фінансування за рахунок надання платних послуг обмежується чинною постановою КМУ від 17 вересня 1996 р. № 1138 «Про затвердження переліку платних послуг, які надаються в державних і комунальних закладах охорони здоров'я та вищих медичних навчальних закладах»: в КНП «Госпіталь «Печерський» можлива часткова реалізація п.4 та п.13 постанови:

- по п.4 : оздоровчий масаж;
- по п.13: діагностичні та консультативні послуги за зверненням громадян, що надаються без направлення лікаря;

Розширення надання послуг за програмою медичних гарантій щодо надання медичних послуг за пакетами «Стаціонарна паліативна медична допомога дорослим та дітям» та «Медична реабілітація дорослих та дітей від 3 років з ураженням опорно-рухового апарату» чи «Медична реабілітація дорослих та дітей від 3 років з ураженням нервової системи» економічно не вигідне, оскільки потребує значних витрат коштів та часу на закупівлю обладнання у відповідності з вимогами НСЗУ, розширення штату, отримання ліцензії - на фоні відсутності вільних приміщень та обмеженого ліжкового фонду (46 розгорнутих ліжок) та не високого рівня оплати за ці види послуг.

У зв'язку з вище викладеним **просимо розглянути припинення підприємства КНП «Госпіталь «Печерський» Печерського району міста Києва» виконавчого органу Київської міської ради (Київської міської державної адміністрації) шляхом його реорганізації (злиття, приєднання, поділу, перетворення) або ліквідації за рішенням Власника згідно законодавства України з гарантуванням додержання прав та інтересів працівників, що звільняються відповідно до законодавства України про працю.**

З повагою,

Директор	Ю.П. Климишин
Головний бухгалтер	Н.В. Нестерук
Голова профспілкового комітету	В.М.Грушовська

УКРАЇНА

ВИКОНАВЧИЙ ОРГАН КИЇВСЬКОЇ МІСЬКОЇ РАДИ
(КИЇВСЬКА МІСЬКА ДЕРЖАВНА АДМІНІСТРАЦІЯ)

ДЕПАРТАМЕНТ ОХОРОНИ ЗДОРОВ'Я

вул. Прорізна, 19, м. Київ-01, 01001, тел. (044) 284-08-75, (044) 284-08-02,
тел. «гарячої» лінії (044) 278-41-91, e-mail: health@kmda.gov.ua, код ЄДРПОУ 02012906

02.12.2020№ 061-12077/10

Національна служба здоров'я України

Департамент охорони здоров'я виконавчого органу Київської міської ради (Київської міської державної адміністрації) (далі – Департамент охорони здоров'я) звертається до Національної служби здоров'я України з проханням надати пропозиції та/або рекомендації з наступного питання.

З метою оптимізації існуючих ресурсів системи надання медичної допомоги Департаментом охорони здоров'я підготовлено проєкти рішень Київської міської ради:

1) «Про реорганізацію закладів з надання психіатричної допомоги, що належать до комунальної власності територіальної громади міста Києва»;

2) «Про реорганізацію санаторно-курортних закладів охорони здоров'я»;

3) «Про реорганізацію протитуберкульозних закладів охорони здоров'я, що засновані на комунальній власності територіальної громади міста Києва»;

4) «Про реорганізацію шкірно-венерологічних закладів охорони здоров'я, що засновані на комунальній власності територіальної громади міста Києва»;

5) «Про реорганізацію Київського міського будинку дитини «Берізка» та Київського міського будинку дитини ім. М.М.Городецького»;

6) «Про реорганізацію комунального некомерційного підприємства «Госпіталь «Печерський» Печерського району міста Києва» виконавчого органу Київської міської ради (Київської міської державної адміністрації) шляхом приєднання до комунального некомерційного підприємства «Київський міський клінічний госпіталь ветеранів війни» виконавчого органу Київської міської ради (Київської міської державної адміністрації)».

Вказаними проєктами рішень передбачено реорганізацію деяких закладів охорони здоров'я шляхом приєднання їх до інших закладів охорони здоров'я, та на виконання постанови Кабінету Міністрів України 10.07.2019 № 675 «Про затвердження Положення про центр медичної реабілітації та паліативної допомоги дітям» - злиття будинків дитини і створення на їх майновій базі комунального некомерційного підприємства «Центр медичної реабілітації та

паліативної допомоги дітям» виконавчого органу Київської міської ради (Київської міської державної адміністрації).

Зауважимо, що приєднання та злиття є одними із видів реорганізації юридичної особи, унаслідок яких юридичні особи, що приєднується/зливаються, припиняються. Водночас майно, права та обов'язки переходять до правонаступника – особи, до якої вона приєднується (частина перша статті 104 ЦК України).

Однак, під час погодження вказаних проєктів рішень юридичним управлінням апарату виконавчого органу Київської міської ради (Київської міської державної адміністрації) (далі – юридичне управління), останнім надані зауваження в яких зазначається, що *«статтею 49 Конституції України передбачено, що держава створює умови для ефективного і доступного для всіх громадян медичного обслуговування. У державних і комунальних закладах охорони здоров'я медична допомога надається безоплатно; існуюча мережа таких закладів не може бути скорочена. Аналогічне положення міститься у частині третій статті 16 Основ законодавства України про охорону здоров'я, відповідно до якої мережа державних і комунальних закладів охорони здоров'я формується з урахуванням потреб населення у медичному обслуговуванні, необхідності забезпечення належної якості такого обслуговування, своєчасності, доступності для громадян, ефективного використання матеріальних, трудових і фінансових ресурсів. Існуюча мережа таких закладів не може бути скорочена».*

При цьому, абзацом третім частини першої статті 3 Основ законодавства України про охорону здоров'я визначено, що закладом охорони здоров'я є юридична особа будь-якої форми власності та організаційно-правової форми або її відокремлений підрозділ, що забезпечує медичне обслуговування населення на основі відповідної ліцензії та професійної діяльності медичних (фармацевтичних) працівників.

Однак, юридичним управлінням не береться до уваги те, що в даному випадку, заклади охорони здоров'я, які приєднуються/зливаються отримують статус відокремленого структурного підрозділу, а тому скорочення мережі закладів охорони здоров'я не відбувається.

Відповідно до пункту 4 Положення про Національну службу здоров'я України, затвердженого постановою Кабінету Міністрів України від 27.12.217 № 1101, НСЗУ відповідно до покладених на неї завдань, зокрема узагальнює практику застосування законодавства з питань, що належать до її компетенції, розробляє пропозиції щодо вдосконалення законодавчих актів, актів Президента України, Кабінету Міністрів України, нормативно-правових актів міністерств та в установленому порядку вносить їх на розгляд Міністра охорони здоров'я; надає пропозиції та консультації щодо формування, структури, функціонування та підвищення ефективності мережі закладів охорони здоров'я державної та комунальної форми власності, структури та функціонування госпітальних округів;

Враховуючи вищевикладене, просимо у найкоротший термін надати Департаменту охорони здоров'я пропозиції/рекомендації щодо вказаних

проектів рішень Київської міської ради про реорганізацію закладів охорони здоров'я в розрізі положень статті 49 Конституції України, відповідно до якої існуюча мережа закладів охорони здоров'я не може бути скорочена.

Директор Валентина ГІНЗБУРГ

Тетяна Єсик
284 08 12

УКРАЇНА

ВИКОНАВЧИЙ ОРГАН КИЇВСЬКОЇ МІСЬКОЇ РАДИ
(КИЇВСЬКА МІСЬКА ДЕРЖАВНА АДМІНІСТРАЦІЯ)

ДЕПАРТАМЕНТ ОХОРОНИ ЗДОРОВ'Я

вул. Прорізна, 19, м. Київ-01, 01001, тел. (044) 284-08-75, (044) 284-08-02,
тел. «гарячої» лінії (044) 278-41-91, e-mail: health@kmda.gov.ua, код ЄДРПОУ 02012906

10.12.2020 № 061-12443/10

Керівнику апарату виконавчого органу Київської міської ради (Київської міської державної адміністрації)
Д. ЗАГУМЕННОМУ

Виконувачу обов'язків начальника юридичного управління апарату виконавчого органу Київської міської ради (Київської міської державної адміністрації)
О. ЯКОВЛЄВІЙ

Шановний Дмитре Миколайовичу!
Шановна Ольго Володимирівно!

На зауваження юридичного управління апарату виконавчого органу Київської міської ради (Київської міської державної адміністрації) до проєкту рішення Київської міської ради «Про реорганізацію комунального некомерційного підприємства «Госпіталь «Печерський» Печерського району міста Києва» виконавчого органу Київської міської ради (Київської міської державної адміністрації) шляхом приєднання до комунального некомерційного підприємства «Київський міський клінічний госпіталь ветеранів війни» виконавчого органу Київської міської ради (Київської міської державної адміністрації)», Департамент охорони здоров'я виконавчого органу Київської міської ради «Київської міської державної адміністрації) (далі – Департамент охорони здоров'я) в межах компетенції інформує.

Абзацом шостим частини першої статті 3 Основ законодавства України про охорону здоров'я визначено, що мережа закладів охорони здоров'я - сукупність

закладів охорони здоров'я, що забезпечують потреби населення у медичному обслуговуванні на відповідній території.

Отже, мережею визначено сукупність закладів охорони здоров'я.

Разом з тим, абзацом третім частини першої статті 3 Основ законодавства України про охорону здоров'я визначено, що **закладом охорони здоров'я** є юридична особа будь-якої форми власності та організаційно-правової форми **або її відокремлений підрозділ**, що забезпечує медичне обслуговування населення на основі відповідної ліцензії та професійної діяльності медичних (фармацевтичних) працівників.

Пунктом 1 вищевказаного проєкту рішення передбачено реорганізацію комунального некомерційного підприємства «Госпіталь «Печерський» Печерського району міста Києва» виконавчого органу Київської міської ради (Київської міської державної адміністрації) (ідентифікаційний код 26267870) шляхом приєднання до комунального некомерційного підприємства «Київський міський клінічний госпіталь ветеранів війни» виконавчого органу Київської міської ради (Київської міської державної адміністрації) (ідентифікаційний код 05492309.

Приєднання є одним із видів реорганізації юридичної особи, унаслідок якої юридична особа, що приєднується, припиняється. Водночас майно, права та обов'язки переходять до правонаступника – особи, до якої вона приєднується (частина перша статті 104 ЦК України).

Тобто, заклад охорони здоров'я, який приєднується, отримає статус відокремленого структурного підрозділу, що відповідає положенням абзацу третього частини першої статті 3 Основ законодавства України про охорону здоров'я визначено,

Таким чином, прийняття даного рішення не призведе до скорочення мережі закладів охорони здоров'я.

Вказана позиція також підтримана Комітетом Верховної ради України з питань здоров'я нації, медичної допомоги та медичного страхування у листі від 12 березня 2020 року № 04-18/13-323(61199), який надіслано у відповідь на лист виконавчого органу Київської міської ради (Київської міської державної адміністрації) від 24 лютого 2020 року № 002-303.

Слід зазначити, що на лист виконавчого органу Київської міської ради (Київської міської державної адміністрації) від 24 лютого 2020 року № 002-307 щодо розгляду проєкту рішення Київської міської ради «Про реорганізацію санаторно-курортних закладів охорони здоров'я», Міністерство охорони здоров'я України листом від 26 лютого 2020 року № 03-38/5647/2-20 повідомило, що заклади охорони здоров'я комунальної та державної форми власності, що діють в організаційно-правовій формі установи, можуть бути реорганізовані за рішенням власника.

Вищевикладене свідчить про те, що прийняття рішення Київської міської ради «Про реорганізацію комунального некомерційного підприємства «Госпіталь

«Печерський» Печерського району міста Києва» виконавчого органу Київської міської ради (Київської міської державної адміністрації) шляхом приєднання до комунального некомерційного підприємства «Київський міський клінічний госпіталь ветеранів війни» виконавчого органу Київської міської ради (Київської міської державної адміністрації)» не призведе до скорочення мережі закладів охорони здоров'я.

Крім того, Департамент охорони здоров'я, листом від 02 грудня 2020 року № 061-12077/10, звернувся до Національної служби здоров'я України з проханням надати пропозиції/рекомендації щодо даного проєкту рішення Київської міської ради в розрізі положень статті 49 Конституції України, відповідно до якої існуюча мережа закладів охорони здоров'я не може бути скорочена.

У листі від 09 грудня 2020 року № 19488/2-15-20 Національна служба здоров'я України висловила свою правову позицію з цього питання, яка полягає у тому, що оптимізація мережі закладів охорони здоров'я шляхом їх реорганізації не є скороченням мережі, якщо в результаті такої оптимізації доступ пацієнтів до медичного обслуговування покращиться і не відбудеться порушення прав, які гарантовані Конституцією України.

Враховуючи вищевикладене, просимо погодити проєкт рішення Київської міської ради «Про реорганізацію комунального некомерційного підприємства «Госпіталь «Печерський» Печерського району міста Києва» виконавчого органу Київської міської ради (Київської міської державної адміністрації) шляхом приєднання до комунального некомерційного підприємства «Київський міський клінічний госпіталь ветеранів війни» виконавчого органу Київської міської ради (Київської міської державної адміністрації).

Додатки на _____ арк. в 1 прим.

З повагою

Директор Валентина ГІНЗБУРГ

Тетяна Єсик 2840812

УКРАЇНА

ВИКОНАВЧИЙ ОРГАН КИЇВСЬКОЇ МІСЬКОЇ РАДИ
(КИЇВСЬКА МІСЬКА ДЕРЖАВНА АДМІНІСТРАЦІЯ)

вул. Хрещатик, 36, м. Київ, 01044, тел. (044) 202 75 58, 202 76 33, 202 74 22
E-mail:kmda@kma.gov.ua Код ЄДРПОУ 00022527 Контактний центр міста Києва (044) 15 51
E-mail для електронних звернень громадян: zvernen@kmda.gov.ua

Голові Комітету Верховної Ради
України з питань здоров'я нації,
медичної допомоги та медичного
страхування
М. РАДУЦЬКОМУ

Шановний Михайле Борисовичу!

В рамках реалізації медичної реформи та на виконання вимог Закону України «Про державні фінансові гарантії медичного обслуговування населення», а також Постанови Кабінету Міністрів України від 27.11.2019 № 1119 «Деякі питання реалізації державних фінансових гарантій медичного обслуговування населення за програмою медичних гарантій на 2020 рік» не всі заклади охорони здоров'я, що належать до комунальної власності територіальної громади міста Києва, зможуть укласти договори з Національною службою здоров'я України.

З метою оптимізації існуючих ресурсів системи надання медичної допомоги, недопущення припинення функціонування закладів охорони здоров'я та забезпечення безперервності надання послуг з медичного обслуговування населення є необхідним прийняття органом місцевого самоврядування рішень про реорганізацію (приєднання, злиття) деяких закладів охорони здоров'я, що належать до комунальної власності територіальної громади міста Києва.

Після завершення реорганізації підприємства, які приєдналися (шляхом злиття), будуть функціонувати як структурні підрозділи комунального некомерційного підприємства із збереженням всього майна, спеціалізації та штату медичних працівників таких закладів.

Відповідно до частини третьої статті 49 Конституції України, Держава створює умови для ефективного і доступного для всіх громадян медичного обслуговування. У державних і комунальних закладах охорони здоров'я медична допомога надається безоплатно; існуюча мережа таких закладів не може бути скорочена. Держава сприяє розвиткові лікувальних закладів усіх форм власності.

Згідно із частинами третьою та четвертою статті 16 Основ законодавства України про охорону здоров'я, порядок створення, припинення закладів охорони здоров'я, особливості діяльності та класифікація закладів визначаються законом.

ДОКУМЕНТ ІТС ЄІПК СЕД АСКОД (**ПІДПИСАНО ЕЛЕКТРОННИМ ЦИФРОВИМ ПІДПИСОМ**)

Сертифікат 58E2D9E7F900307B040000005A211E008FE37E00
Підписувач Поворозник Микола Юрійович
Дійсний з 23.01.2020 12:44 по 23.01.2022 12:44

Київська міська державна адміністрація

002-303 від 24.02.2020

Мережа державних і комунальних закладів охорони здоров'я формується з урахуванням планів розвитку госпітальних округів, потреб населення у медичному обслуговуванні, необхідності забезпечення належної якості такого обслуговування, своєчасності, доступності для громадян, ефективного використання матеріальних, трудових і фінансових ресурсів. Існуюча мережа таких закладів не може бути скорочена.

Відповідно до абзацу шостого частини першої статті 3 Основ законодавства України про охорону здоров'я визначено, що мережа закладів охорони здоров'я – сукупність закладів охорони здоров'я, що забезпечують потреби населення у медичному обслуговуванні на відповідній території.

Отже, мережею визначено сукупність закладів охорони здоров'я.

Згідно з абзацом третім частини першої статті 3 Основ законодавства України про охорону здоров'я визначено, що закладом охорони здоров'я є юридична особа будь-якої форми власності та організаційно-правової форми або її відокремлений підрозділ, що забезпечує медичне обслуговування населення на основі відповідної ліцензії та професійної діяльності медичних (фармацевтичних) працівників.

Слід зазначити, що відповідно до частини першої статті 104 Цивільного кодексу України, юридична особа припиняється в результаті реорганізації (злиття, приєднання). У разі реорганізації юридичних осіб майно, права та обов'язки переходять до правонаступників.

Тобто, заклади охорони здоров'я, які приєднуються або зливаються, отримують статус відокремленого структурного підрозділу, тому скорочення мережі закладів охорони здоров'я не відбувається.

Проте, від неурядових організацій та депутатів лунають заяви щодо недопущення реорганізації закладів охорони здоров'я, оскільки в такий спосіб скорочується їх мережа. Такі заклики призводять до зростання соціальної напруги серед населення міста Києва.

Враховуючи вищевикладене, просимо Вас в межах компетенції розглянути зазначене питання та надати роз'яснення та/або думку Комітету Верховної Ради України з питань здоров'я нації, медичної допомоги та медичного страхування щодо реорганізації (злиття, приєднання) закладів охорони здоров'я, що належать до комунальної власності територіальної громади міста Києва з урахуванням положень частини третьої статті 49 Конституції України.

З повагою

Перший заступник голови Микола ПОВОРОЗНИК

Валентина Гінзбург
Тетяна Єсик 284 08 12

ДОКУМЕНТ ІТС ЄІПК СЕД АСКОД (**ПІДПИСАНО ЕЛЕКТРОННИМ ЦИФРОВИМ ПІДПИСОМ**)

Сертифікат 58E2D9E7F900307B040000005A211E008FE37E00
Підписувач Поворозник Микола Юрійович
Дійсний з 23.01.2020 12:44 по 23.01.2022 12:44

Київська міська державна адміністрація

002-303 від 24.02.2020

Київська міська державна
адміністрація
17.03.2020 № 10527

ВЕРХОВНА РАДА УКРАЇНИ

Комітет з питань здоров'я нації, медичної допомоги та медичного страхування

01008, м. Київ-8, вул. М. Грушевського, 5, тел.: 255-91-59, тел./факс: 255-92-21

№ 04-18/13-3223(61109) «12» березня 2020 р.

Першому заступнику голови Київської міської державної адміністрації
ПОВОРОЗНИКУ М.Ю.
вул. Хрещатик, 36, м. Київ, 01044

Шановний Миколо Юрійовичу!

Розглянувши Ваше звернення до Комітету Верховної Ради України з питань здоров'я нації, медичної допомоги та медичного страхування щодо надання роз'яснень з питань скорочення існуючої мережі комунальних закладів охорони здоров'я у разі їх реорганізації шляхом приєднання або злиття, інформуємо про таке.

Відповідно до частини першої статті 3 Основ законодавства України про охорону здоров'я (далі - Основи) мережа закладів охорони здоров'я – це сукупність закладів охорони здоров'я, що забезпечують потреби населення у медичному обслуговуванні на відповідній території. Заклад охорони здоров'я визначається як юридична особа будь-якої форми власності та організаційно-правової форми або її відокремлений підрозділ, що забезпечує медичне обслуговування населення на основі відповідної ліцензії та професійної діяльності медичних (фармацевтичних) працівників.

Таким чином, мережа закладів охорони здоров'я складається як із закладів охорони здоров'я у статусі самостійних юридичних осіб, так і з закладів охорони здоров'я, що є відокремленими підрозділами юридичних осіб. Тому, у випадку, коли органи місцевого самоврядування реалізують свої конституційні повноваження щодо реорганізації комунальних закладів охорони здоров'я шляхом їх приєднання або злиття, що має наслідком припинення юридичної особи, але не призводить до припинення діяльності реорганізованих у такий спосіб закладів охорони здоров'я, які продовжують свою діяльність у статусі відокремлених підрозділів та забезпечують потреби населення у своєчасному і доступному для громадян медичному обслуговуванні, скорочення існуючої мережі закладів охорони здоров'я фактично та юридично не відбувається.

Водночас, звертаємо Вашу увагу на те, що відповідно до частини третьої статті 21 Закону України «Про комітети Верховної Ради України», комітети з питань, віднесених до предметів їх відання, мають право надавати роз'яснення щодо застосування положень законів України. Такі роз'яснення не мають статусу офіційного тлумачення.

З повагою

Голова Комітету **М.Б. Радуцький**

АПАРАТ ВЕРХОВНОЇ РАДИ УКРАЇНИ

01008, м. Київ-8, вул. М. Грушевського, 5

УКРАЇНА 1080 UKRAINE

УРЯДОВИЙ

16 БЕР 2020

Київська міська державна адміністрація
Поворознику М. Ю.
вул. Хрещатик, 36,
м. Київ,
01044

КИЇВ 1 13.03.2020 УКРАЇНА

АПАРАТ ВЕРХОВНОЇ РАДИ УКРАЇНИ
вул. Грушевського, 5,
Київ, 01008

№ 04-18/13-323

МІНІСТЕРСТВО ОХОРОНИ ЗДОРОВ'Я УКРАЇНИ
(МОЗ України)

вул. М.Грушевського, 7, м. Київ, 01601, тел. (044) 253-61-94, E-mail: moz@moz.gov.ua,
web:http://www.moz.gov.ua, код ЄДРПОУ 00012925

Виконавчий орган Київської міської ради (Київська міська державна адміністрація)

Департамент реалізації політик Міністерства охорони здоров'я України розглянув проєкт Рішення X сесії VIII скликання Київської міської ради про реорганізацію санаторно-курортних закладів охорони здоров'я, що засновані на комунальній власності територіальної громади міста Києва, Київської міської ради та повідомляє.

Рішення про оптимізацію, створення, реорганізацію, перепрофілювання державних і комунальних закладів охорони здоров'я здійснюється відповідно до статті 16 Основ законодавства України про охорону здоров'я органами, уповноваженими управляти об'єктами відповідно державної і комунальної власності.

Органи місцевого самоврядування здійснюють планування розвитку мережі закладів охорони здоров'я комунальної форми власності, приймають рішення про створення, припинення, реорганізацію чи перепрофілювання закладів охорони здоров'я самостійно з урахуванням плану розвитку госпітального округу. Структурним підрозділам з питань охорони здоров'я обласних (міських) державних адміністрацій надається можливість самостійно регулювати кількість лікарняних ліжок для стаціонарного лікування пацієнтів у залежності від потреби, з урахуванням мережі, якості надання медичної допомоги за видами, матеріально-технічних та кадрових ресурсів, транспортних, територіальних та інших регіональних особливостей.

Враховуючи вищевикладене питання погодження проєкту Рішення X сесії VIII скликання Київської міської ради, що засновані на комунальній власності територіальної громади міста Києва, Київської міської ради знаходиться поза компетенцією МОЗ України, оскільки заклади охорони здоров'я комунальної та державної форми власності, що діють в організаційно-правовій формі установи, можуть бути реорганізовані, у тому числі шляхом перетворення, за рішенням власника або уповноваженого органу управління.

Директор Департаменту реалізації політик **А. Гаврилюк**

Скидоненко 253 69 56

30 612001231361 00001

Міністерство охорони здоров'я України

ІНФОРМАЦІЙНА ДОВІДКА

Лист
03-38/5647/2-20 від 26.02.2020 р.
Щодо погодження проекту рішення Київської міської ради «Про реорганізацію санаторно-курортних закладів охорони здоров'я»
03-38
Підписано: **Гаврилюк Андрій Олександрович**

До документа
Київська міська державна адміністрація
Лист
5/9001/0/1-20 від 25.02.2020р.

УКРАЇНА

ВИКОНАВЧИЙ ОРГАН КИЇВСЬКОЇ МІСЬКОЇ РАДИ
(КИЇВСЬКА МІСЬКА ДЕРЖАВНА АДМІНІСТРАЦІЯ)

ДЕПАРТАМЕНТ ОХОРОНИ ЗДОРОВ'Я

вул. Прорізна, 19, м. Київ-01, 01001, тел. (044) 284-08-75, (044) 284-08-02,
тел. «гарячої» лінії (044) 278-41-91, e-mail: health@kmda.gov.ua, код ЄДРПОУ 02012906

02.12.2020 № 061-12077/10

Національна служба здоров'я України

Департамент охорони здоров'я виконавчого органу Київської міської ради (Київської міської державної адміністрації) (далі – Департамент охорони здоров'я) звертається до Національної служби здоров'я України з проханням надати пропозиції та/або рекомендації з наступного питання.

З метою оптимізації існуючих ресурсів системи надання медичної допомоги Департаментом охорони здоров'я підготовлено проєкти рішень Київської міської ради:

1) «Про реорганізацію закладів з надання психіатричної допомоги, що належать до комунальної власності територіальної громади міста Києва»;

2) «Про реорганізацію санаторно-курортних закладів охорони здоров'я»;

3) «Про реорганізацію протитуберкульозних закладів охорони здоров'я, що засновані на комунальній власності територіальної громади міста Києва»;

4) «Про реорганізацію шкірно-венерологічних закладів охорони здоров'я, що засновані на комунальній власності територіальної громади міста Києва»;

5) «Про реорганізацію Київського міського будинку дитини «Берізка» та Київського міського будинку дитини ім. М.М.Городецького»;

6) «Про реорганізацію комунального некомерційного підприємства «Госпіталь «Печерський» Печерського району міста Києва» виконавчого органу Київської міської ради (Київської міської державної адміністрації) шляхом приєднання до комунального некомерційного підприємства «Київський міський клінічний госпіталь ветеранів війни» виконавчого органу Київської міської ради (Київської міської державної адміністрації)».

Вказаними проєктами рішень передбачено реорганізацію деяких закладів охорони здоров'я шляхом приєднання їх до інших закладів охорони здоров'я, та на виконання постанови Кабінету Міністрів України 10.07.2019 № 675 «Про затвердження Положення про центр медичної реабілітації та паліативної допомоги дітям» - злиття будинків дитини і створення на їх майновій базі комунального некомерційного підприємства «Центр медичної реабілітації та

паліативної допомоги дітям» виконавчого органу Київської міської ради (Київської міської державної адміністрації).

Зауважимо, що приєднання та злиття є одними із видів реорганізації юридичної особи, унаслідок яких юридичні особи, що приєднується/зливаються, припиняються. Водночас майно, права та обов'язки переходять до правонаступника – особи, до якої вона приєднується (частина перша статті 104 ЦК України).

Однак, під час погодження вказаних проєктів рішень юридичним управлінням апарату виконавчого органу Київської міської ради (Київської міської державної адміністрації) (далі – юридичне управління), останнім надані зауваження в яких зазначається, що *«статтею 49 Конституції України передбачено, що держава створює умови для ефективного і доступного для всіх громадян медичного обслуговування. У державних і комунальних закладах охорони здоров'я медична допомога надається безоплатно; існуюча мережа таких закладів не може бути скорочена. Аналогічне положення міститься у частині третій статті 16 Основ законодавства України про охорону здоров'я, відповідно до якої мережа державних і комунальних закладів охорони здоров'я формується з урахуванням потреб населення у медичному обслуговуванні, необхідності забезпечення належної якості такого обслуговування, своєчасності, доступності для громадян, ефективного використання матеріальних, трудових і фінансових ресурсів. Існуюча мережа таких закладів не може бути скорочена».*

При цьому, абзацом третім частини першої статті 3 Основ законодавства України про охорону здоров'я визначено, що закладом охорони здоров'я є юридична особа будь-якої форми власності та організаційно-правової форми або її відокремлений підрозділ, що забезпечує медичне обслуговування населення на основі відповідної ліцензії та професійної діяльності медичних (фармацевтичних) працівників.

Однак, юридичним управлінням не береться до уваги те, що в даному випадку, заклади охорони здоров'я, які приєднуються/зливаються отримують статус відокремленого структурного підрозділу, а тому скорочення мережі закладів охорони здоров'я не відбувається.

Відповідно до пункту 4 Положення про Національну службу здоров'я України, затвердженого постановою Кабінету Міністрів України від 27.12.217 № 1101, НСЗУ відповідно до покладених на неї завдань, зокрема узагальнює практику застосування законодавства з питань, що належать до її компетенції, розробляє пропозиції щодо вдосконалення законодавчих актів, актів Президента України, Кабінету Міністрів України, нормативно-правових актів міністерств та в установленому порядку вносить їх на розгляд Міністра охорони здоров'я; надає пропозиції та консультації щодо формування, структури, функціонування та підвищення ефективності мережі закладів охорони здоров'я державної та комунальної форми власності, структури та функціонування госпітальних округів;

Враховуючи вищевикладене, просимо у найкоротший термін надати Департаменту охорони здоров'я пропозиції/рекомендації щодо вказаних

проектів рішень Київської міської ради про реорганізацію закладів охорони здоров'я в розрізі положень статті 49 Конституції України, відповідно до якої існуюча мережа закладів охорони здоров'я не може бути скорочена.

Директор Валентина ГІНЗБУРГ

Тетяна Єсик
284 08 12

НАЦІОНАЛЬНА СЛУЖБА ЗДОРОВ'Я УКРАЇНИ
(НСЗУ)
просп. Степана Бандери, 19, м. Київ, 04073, тел.: (044) 426-67-77, (044) 290-06-91
E-mail: info@nszu.gov.ua, сайт: www.nszu.gov.ua, код згідно з ЄДРПОУ 42032422

від _____ 20__ р. № _____ На № _____ від _____ 20__ р.

Департамент охорони здоров'я
Виконавчий орган Київської міської
ради (Київська міська державна
адміністрація)

Національна служба здоров'я України (далі – НСЗУ) розглянуто ваш лист від 02.12.2020 № 061-12077/10 щодо правових підстав реорганізації комунальних закладів охорони здоров'я та в межах компетенції повідомляємо наступне.

Частиною третьою статті 49 Конституції України визначено, що держава створює умови для ефективного і доступного для всіх громадян медичного обслуговування. У державних і комунальних закладах охорони здоров'я медична допомога надається безоплатно; існуюча мережа таких закладів не може бути скорочена. Держава сприяє розвиткові лікувальних закладів усіх форм власності.

Відповідно до статті 3 Основ законодавства України про охорону здоров'я, мережею закладів охорони здоров'я є сукупність закладів охорони здоров'я, що **забезпечують потреби населення у медичному обслуговуванні** на відповідній території.

Звертаємо Вашу увагу, що у вищенаведеному визначенні мережі закладів охорони здоров'я ключовим елементом з точки зору забезпечення прав громадян України на охорону здоров'я та медичне обслуговування, гарантованих статтею 49 Конституції України, є "потреби населення у медичному обслуговуванні на відповідній території". Таким чином, визначальною відмінністю просто сукупності закладів охорони здоров'я від мережі є саме спроможність такої сукупності задовольнити потребу населення певної території у медичному обслуговуванні.

Оптимізація мережі закладів охорони здоров'я – це наступний крок у реформі охорони здоров'я, успішність якого залежить від власників комунальних закладів охорони здоров'я. Оптимізація означає не скорочення мережі, а таку її організацію, за якої пацієнти мають кращий доступ до медичного обслуговування, гарантованого їм Конституцією України. Інакше кажучи, якщо оптимізація мережі (яка може відбуватися, у тому числі шляхом реорганізації у формі злиття чи приєднання) не призводить до обмеження прав пацієнтів на медичну допомогу у порівнянні із станом до оптимізації мережі, то, на наш погляд, мова про скорочення мережі не йде. Тут також варто зазначити, що кількість закладів охорони здоров'я на території не завжди означає високу якість та ефективність медичної допомоги на цій території та рівень здоров'я населення. Один багатопрофільний, добре оснащений медичний заклад може надати більшу кількість якісних медичних послуг пацієнтам на певній території,

НАЦІОНАЛЬНА СЛУЖБА ЗДОРОВ'Я УКРАЇНИ
№ 19488/2-15-20 від 09.12.2020

ніж п'ять застарілих, без належної матеріально-технічної бази та кваліфікованого персоналу. Отже, коли стоїть питання про скорочення мережі, на наш погляд, приймати рішення варто з точку зору якості та доступності медичних послуг для пацієнтів, а не арифметичного підрахунку кількості юридичних осіб – закладів охорони здоров'я. Відповідно до частини першої статті 104 Цивільного кодексу України, юридична особа припиняється в результаті реорганізації (злиття, приєднання, поділу, перетворення) або ліквідації. У разі реорганізації юридичних осіб майно, права та обов'язки переходять до правонаступників.

Окрім того, Конституційним Судом України, у низці прийнятих рішень, зокрема ухвалою від 15 травня 1997 року № 6-з у справі № 016/76-97, було зазначено, що конституційне звернення щодо правомірності реорганізації закладів охорони здоров'я, не містить посилання на обставини, що **реорганізація закладу охорони здоров'я призвела або може призвести до порушення конституційних прав і свобод** суб'єкта звернення.

У зв'язку із наведеною обставиною, суб'єктом конституційного звернення було відмовлено у відкритті конституційного провадження.

Тобто, у разі реорганізації закладів охорони здоров'я, зокрема злиття та перетворення, усі зобов'язання таких реорганізованих закладів охорони здоров'я у тому числі щодо медичного обслуговування населення, переходить до їх правонаступників.

У випадку реорганізації закладів охорони здоров'я шляхом приєднання, здійснюється оптимізація діяльності таких закладів, і як наслідок, покращується доступ пацієнтів до отримання якісних медичних послуг.

А тому, із урахуванням наведеного вище, НСЗУ цілком підтримує запропоновану ініціативу щодо оптимізації існуючої мережі закладів охорони здоров'я, шляхом реорганізації окремих закладів охорони здоров'я міста Києва, оскільки такі дії направлені на забезпечення дотримання права пацієнтів на охорону здоров'я – на отримання якісних медичних послуг. Також юридична позиція НСЗУ з цього питання полягає у тому, що оптимізація мережі закладів охорони здоров'я шляхом їх реорганізації не є скороченням мережі, якщо в результаті такої оптимізації доступ пацієнтів до медичного обслуговування покращиться і не відбудеться порушення прав, які гарантовані Конституцією України.

В.о. Голови Оксана Мовчан

Сергій Карачун (044) 221-08-21

Заступник міського голови –
секретар Київської міської ради

Порошенко М.А.
Присяжнюку М.О.
Гаршиній Г.А.

Прошу розглянути проект рішення від 24.12.2020 №08/231- 176/ПР в установленому порядку.

Пихтіній О.М.

Для контролю за проходженням та тиражування.

Юнаковій С.М.
Харченку О.В. – до відома

Володимир БОНДАРЕНКО

"24" грудня 2020 року
№ 08/231 – 176/ПР

08/231-176/ПР
24.12.2020

УКРАЇНА

ВИКОНАВЧИЙ ОРГАН КИЇВСЬКОЇ МІСЬКОЇ РАДИ
(КИЇВСЬКА МІСЬКА ДЕРЖАВНА АДМІНІСТРАЦІЯ)

вул. Хрещатик 36, м. Київ, 01044, тел. (044) 202 71 29, (044) 202 75 58, e-mail: kmda@kma.gov.ua
Контактний центр міста Києва (044) 15 51 Код ЄДРПОУ 00022527
E-mail для електронних звернень громадян: zvernen@kmda.gov.ua

14.12.2020 № 009-117р

на № _____ від _____

Київська міська рада

СУПРОВІДНИЙ ЛИСТ

Відповідно до статей 26, 29 Регламенту Київської міської ради, затвердженого рішенням Київської міської ради від 07 липня 2016 року № 579/579, глави 3 розділу VIII Регламенту виконавчого органу Київської міської ради (Київської міської державної адміністрації), затвердженого розпорядженням виконавчого органу Київської міської ради (Київської міської державної адміністрації) від 08 жовтня 2013 року № 1810 за поданням виконавчого органу Київської міської ради (Київської міської державної адміністрації) направляю проєкт рішення Київської міської ради «Про реорганізацію комунального некомерційного підприємства «Госпіталь «Печерський» Печерського району міста Києва» виконавчого органу Київської міської ради (Київської міської державної адміністрації) шляхом приєднання до комунального некомерційного підприємства «Київський міський клінічний госпіталь ветеранів війни» виконавчого органу Київської міської ради (Київської міської державної адміністрації)».

У відповідності до пункту 3.4 глави 3 розділу VIII Регламенту виконавчого органу Київської міської ради (Київської міської державної адміністрації), затвердженого розпорядженням виконавчого органу Київської міської ради (Київської міської державної адміністрації) від 08 жовтня 2013 року № 1810 інформую, що відповідальним за представлення та супроводження проєкту рішення на всіх стадіях розгляду є директор Департаменту охорони здоров'я виконавчого органу Київської міської ради (Київської міської державної адміністрації) ГІНЗБУРГ Валентина Григорівна, контактний телефон 284-08-02.

211707

Додатки:
- проєкт рішення на _____ арк.;
- пояснювальна записка на _____ арк.;
- електронна версія зазначеного.

Керівник апарату Дмитро ЗАГУМЕННИЙ

Валентина Гінзбург
Тетяна Єсик 284-08-12

08/231-179/ПР
24.12.2020

4.

КИЇВСЬКА МІСЬКА РАДА

І сесія IX скликання

РІШЕННЯ

_____№_____ ПРОЄКТ

Про реорганізацію Київського міського будинку дитини «Берізка» та Київського міського будинку дитини ім. М.М.Городецького

Відповідно до статей 104-107 Цивільного кодексу України, частини четвертої статті 78 Господарського кодексу України, Основ законодавства України про охорону здоров'я, пункту 30 частини першої статті 26 Закону України «Про місцеве самоврядування в Україні», Закону України «Про державну реєстрацію юридичних осіб, фізичних осіб – підприємців та громадських формувань», постанови Кабінету Міністрів України від 10 липня 2019 року № 675 «Про затвердження Положення про центр медичної реабілітації та паліативної допомоги дітям»та з метою забезпечення раціонального використання матеріальних ресурсів закладів охорони здоров´я, що засновані на комунальній власності територіальної громади міста Києва, Київська міська рада

ВИРІШИЛА:

1. Реорганізувати Київський міський будинок дитини «Берізка» (ідентифікаційний код 23390630) та Київський міський будинок дитини ім. М.М.Городецького (ідентифікаційний код 22206086) шляхом злиття та створити на їх майновій базі комунальне некомерційне підприємство «Центр медичної реабілітації та паліативної допомоги дітям» виконавчого органу Київської міської ради (Київської міської державної адміністрації).

2. Визначити розмір статутного капіталу комунального некомерційного підприємства «Центр медичної реабілітації та паліативної допомоги дітям» виконавчого органу Київської міської ради (Київської міської державної адміністрації) у сумі 1 000 (одна тисяча грн 00 коп) гривень за рахунок грошового внеску власника.

3. Встановити, що:

3.1. Комунальне некомерційне підприємство «Центр медичної реабілітації та паліативної допомоги дітям» виконавчого органу Київської міської ради (Київської міської державної адміністрації) є правонаступником усього майна, всіх прав та обов'язків Київського міського будинку дитини «Берізка» (ідентифікаційний код 23390630) та Київського міського будинку дитини ім. М.М.Городецького (ідентифікаційний код 22206086).

3.2. Строк заявлення кредиторами своїх вимог до Київського міського будинку дитини «Берізка» (ідентифікаційний код 23390630) та Київського міського будинку дитини ім. М.М.Городецького (ідентифікаційний код 22206086) становить два місяці з дня оприлюднення повідомлення про рішення щодо їх реорганізації.

4. Виконавчому органу Київської міської ради (Київській міській державній адміністрації):

4.1. Здійснити організаційно-правові заходи щодо виконання цього рішення.

4.2. Утворити комісію з реорганізації Київського міського будинку дитини «Берізка» (ідентифікаційний код 23390630) шляхом злиття та затвердити її персональний склад, попередньо погодивши його з постійною комісією Київської міської ради з питань охорони здоров'я та соціального захисту та постійною комісією Київської міської ради з питань власності.

4.3. Утворити комісію з реорганізації Київського міського будинку дитини ім. М.М.Городецького (ідентифікаційний код 22206086) шляхом злиття та затвердити її персональний склад, попередньо погодивши його з постійною комісією Київської міської ради з питань охорони здоров'я та соціального захисту та постійною комісією Київської міської ради з питань власності.

4.4. Затвердити передавальні акти Київського міського будинку дитини «Берізка» (ідентифікаційний код 23390630) та Київського міського будинку дитини ім. М.М.Городецького (ідентифікаційний код 22206086), попередньо погодивши їх з постійною комісією Київської міської ради з питань охорони здоров'я та соціального захисту та постійною комісією Київської міської ради з питань власності.

4.5. Затвердити статут комунального некомерційного підприємства «Центр медичної реабілітації та паліативної допомоги дітям» виконавчого органу Київської міської ради (Київської міської державної адміністрації), попередньо погодивши його з постійною комісією Київської міської ради з питань охорони здоров'я та соціального захисту та постійною комісією Київської міської ради з питань власності.

4.6. Забезпечити закріплення на праві оперативного управління за комунальним некомерційним підприємством «Центр медичної реабілітації та паліативної допомоги дітям» виконавчого органу Київської міської ради (Київської міської державної адміністрації) майна Київського міського будинку дитини «Берізка» (ідентифікаційний код 23390630) та Київського міського будинку дитини ім. М.М.Городецького (ідентифікаційний код 22206086).

4.7. Привести у відповідність до цього рішення власні акти.

5. Оприлюднити це рішення у встановленому порядку.

6. Контроль за виконанням цього рішення покласти на постійну комісію Київської міської ради з питань охорони здоров'я та соціального захисту та постійну комісію Київської міської ради з питань власності.

Київський міський голова Віталій КЛИЧКО

ПОДАННЯ:

Перший заступник голови В. Мондрієвський Микола ПОВОРОЗНИК

Директор Департаменту охорони здоров'я Валентина ГІНЗБУРГ

Начальник відділу правового забезпечення Тетяна ЄСИК

ПОГОДЖЕНО:

Директор Департаменту комунальної власності м. Києва Андрій ГУДЗЬ

Директор Департаменту фінансів Володимир РЕПІК

Виконувач обов'язків начальника юридичного управління Ольга ЯКОВЛЄВА

Керівник апарату Дмитро ЗАГУМЕННИЙ

Постійна комісія Київської міської ради з питань охорони здоров'я та соціальної політики

Голова Марина ПОРОШЕНКО

Секретар Юлія УЛАСИК

Постійна комісія Київської міської ради з питань власності

Голова Михайло ПРИСЯЖНЮК

Секретар Сергій АРТЕМЕНКО

Начальник Управління правового забезпечення діяльності Київської міської ради Ганна ГАРШИНА

Довідка
до проєкту рішення Київської міської ради
«Про реорганізацію Київського міського будинку дитини «Берізка» та Київського міського будинку дитини ім. М.М.Городецького»

Проєкт рішення розроблено Департаментом охорони здоров'я виконавчого органу Київської міської ради (Київської міської державної адміністрації).

Проєктом рішення Київської міської ради передбачається реорганізувати Київський міський будинок дитини «Берізка» (ідентифікаційний код 23390630) та Київський міський будинок дитини ім. М.М.Городецького (ідентифікаційний код 22206086) шляхом злиття та створити на їх майновій базі комунальне некомерційне підприємство «Центр медичної реабілітації та паліативної допомоги дітям» виконавчого органу Київської міської ради (Київської міської державної адміністрації).

У пояснювальній записці зазначено зокрема, що пунктом 2 постанови Кабінету Міністрів України від 10 липня 2019 року № 675 «Про затвердження Положення про центр медичної реабілітації та паліативної допомоги дітям» органам місцевого самоврядування рекомендовано вжити заходів для утворення центрів медичної реабілітації та паліативної допомоги дітям, насамперед на базі будинків дитини, з урахуванням потреб територіальних громад відповідно до регіональних планів реформування системи інституційного догляду та виховання дітей і забезпечити організацію діяльності таких центрів.

Відповідно до Положення про центр медичної реабілітації та паліативної допомоги дітям, затвердженого постановою Кабінету Міністрів України від 10 липня 2019 року № 675, Центр медичної реабілітації та паліативної допомоги дітям є спеціалізованим закладом охорони здоров'я, що утворюється з метою задоволення потреб дітей у медичній реабілітації та паліативній допомозі.

Водночас звертаємо увагу, що до Переліку закладів охорони здоров'я, затвердженого наказом Міністерства охорони здоров'я України від 28 жовтня 2002 року № 385, зареєстрованого в Міністерстві юстиції України 12 листопада 2002 року за № 892/7180, до переліку закладів охорони здоров'я включені:

лікувально-профілактичні заклади: Центри медико-соціальної реабілітації дітей як спеціалізований лікарняний заклад (п. 1.1.3.);

заклади медико-соціального захисту: Будинок дитини (обласний, міський, районний) (п.5).

Виконувач обов'язків начальника
юридичного управління

Ольга ЯКОВЛЄВА

ПОЯСНЮВАЛЬНА ЗАПИСКА
до проєкту рішення Київської міської ради «Про реорганізацію Київського міського будинку дитини «Берізка» та Київського міського будинку дитини ім. М.М.Городецького»

1. Обґрунтування необхідності прийняття рішення

Проєкт рішення розроблений відповідно до статей 104-107 Цивільного кодексу України, статті 59 Господарського кодексу України, пункту 30 частини першої статті 26 Закону України «Про місцеве самоврядування в Україні» та з метою оптимізації існуючих ресурсів системи надання медичної допомоги.

В місті Києві функціонують Київський міський будинок дитини «Берізка» та Київський міський будинок дитини ім. М.М.Городецького, основним завданням яких, відповідно до Статуту Київського міського будинку дитини «Берізка», затвердженого розпорядженням Київської міської державної адміністрації від 23 березня 1998 року № 586 (в редакції розпорядження виконавчого органу Київської міської ради (Київської міської державної адміністрації) від 22 червня 2015 року № 606) та Статуту Київського міського будинку дитини імені М. М. Городецького, затвердженого розпорядженням Київської міської державної адміністрації від 23 березня 1998 року № 582 (в редакції розпорядження виконавчого органу Київської міської ради (Київської міської державної адміністрації) від 06 липня 2011 року № 1159), є надання медичної допомоги дітям-сиротам та дітям, які залишилися без батьківського піклування, з органічними ураженнями центральної нервової системи, в тому числі дитячим церебральним паралічем, з порушенням психіки; реабілітація хворих дітей.

Крім того, Київський міський будинок дитини «Берізка» та Київський міський будинок дитини ім. М.М.Городецького мають ліцензії на провадження господарської діяльності з медичної практики.

Установчими документами вказаних установ до предмету діяльності віднесено, зокрема медичну практику, організацію прийому, утримання, надання медичної допомоги та реабілітації дітей-сиріт та дітей, залишених без батьківського піклування, а також дітей, які мають сім'ю, з органічним ураженням нервової системи та порушенням психіки.

Діти, які потребують надання стаціонарної медичної допомоги – госпіталізуються в заклади охорони здоров'я відповідно до профілю захворювання, а діти з органічним ураженням центральної нервової системи, в тому числі дитячим церебральним паралічем, з порушенням психіки, а також діти, народжені ВІЛ-інфікованими матерями, діти ВІЛ-інфіковані та хворі на СНІД, які перебувають у вказаних закладах охорони здоров'я потребують реабілітації (медичної, психологічної).

Початкова потужність закладів становила 300 місць (по 150 кожен), фактично функціонують 220 місць (73 % від проектної потужності), при цьому їх заповненість протягом останніх років не перевищує 50%.

Водночас під наглядом лікарів амбулаторних закладів міста знаходяться біля 100 дітей з інвалідністю у віці до 3 років та 360 - у віці 3-6 років з органічним ураженнями центральної нервової системи, в тому числі дитячим церебральним

паралічем, з порушенням психіки, діти ВІЛ-інфіковані та хворі на СНІД, 65 дітей до 6 років з ураженням опорно-рухового апарату та 219 з природженими вадами, які потребують проведення медичної реабілітації.

Крім того, в будинках дитини біля 13% дітей перебувають не за показами та потребують подальшого влаштування до закладів системи Департаменту соціальної політики. Це призводить до нераціонального використання ліжкового фонду, ресурсного, кадрового потенціалу та бюджетних коштів.

Водночас, Кабінетом Міністрів України 10 липня 2019 року прийнято постанову № 675 «Про затвердження Положення про центр медичної реабілітації та паліативної допомоги дітям», яким затверджено Положення про центр медичної реабілітації та паліативної допомоги дітям.

Пунктом 2 Постанови Кабінету Міністрів України від 10 липня 2019 року № 675 органам місцевого самоврядування рекомендовано вжити заходів для утворення центрів медичної реабілітації та паліативної допомоги дітям, насамперед на базі будинків дитини, з урахуванням потреб територіальних громад відповідно до регіональних планів реформування системи інституційного догляду та виховання дітей і забезпечити організацію діяльності таких центрів.

Відповідно до пункту 1 зазначеного Положення визначено, що Центр медичної реабілітації та паліативної допомоги дітям є спеціалізованим закладом охорони здоров'я, що утворюється з метою задоволення потреб дітей у медичній реабілітації та паліативній допомозі.

Для забезпечення надання кваліфікованої реабілітаційної медичної допомоги, зокрема медичної, психологічної, необхідним є навчання медичного персоналу, що дало б змогу відповідати умовам закупівлі медичних послуг за напрямами: «Медична реабілітація немовлят, які народились передчасно та/або хворими, упродовж перших трьох років життя», «Медична реабілітація дорослих та дітей від трьох років з ураженням опорно-рухового апарату», «Медична реабілітація дорослих та дітей від трьох років з ураженням нервової системи» та укласти договір з Національною службою здоров'я України.

Крім того, відповідно до Закону України «Про державні фінансові гарантії медичного обслуговування населення» та постанови Кабінету Міністрів України від 27 листопада 2019 року № 1119 «Деякі питання реалізації державних фінансових гарантій медичного обслуговування населення за програмою медичних гарантій на 2020 рік» держава гарантує повну оплату згідно з тарифом за рахунок коштів Державного бюджету України надання громадянам необхідних їм медичних послуг та лікарських засобів, що передбачені програмою медичних гарантій, що реалізуються Національною службою здоров'я, зокрема, шляхом укладання договорів про медичне обслуговування населення з державними та комунальними закладами охорони здоров'я, зокрема послуг з реабілітації та паліативної допомоги дітям, що можуть укладатись лише з закладами охорони здоров'я, що діють в організаційно-правовій формі комунального некомерційного підприємства.

Слід зазначити, що Міністерство охорони здоров'я України на виконання пункту 4 постанови Кабінету Міністрів України від 25 березня 2020 року № 250 «Деякі питання надання у 2020 році субвенції з державного бюджету місцевим

бюджетам на здійснення підтримки окремих закладів та заходів у системі охорони здоров'я» зі змінами (далі – Постанова 250) надало свої рекомендації щодо упорядкування мережі закладів охорони здоров'я, які фінансуються за рахунок субвенції з бюджетної програми 2311500 «Субвенція з державного бюджету місцевим бюджетам на здійснення підтримки окремих закладів та заходів у системі охорони здоров'я» (далі – субвенція), за якою фінансуються і будинки дитини.

Спираючись на розпорядження Кабінету Міністрів України від 9 серпня 2017 року № 526-р «Про Національну стратегію реформування системи інституційного догляду та виховання дітей на 2017–2026 роки та план заходів з реалізації її I етапу» необхідно продовжити роботу з обмеження влаштування дітей до 3-х років в заклади інституційного догляду та реорганізацію будинків дитини з інституційних закладів в центри медичної реабілітації та паліативної допомоги відповідно до потреб громад. Більшість будинків дитини вже реорганізовані та змінили організаційно правову форму на комунальне некомерційне підприємство. Це означає, що вони вже можуть укладати договори про медичне обслуговування населення із НСЗУ та отримувати відповідну оплату за надані послуги.

Відповідно до листа Міністерства фінансів України від 13 серпня 2020 року № 05110-14-6/25074 на 2021 рік не передбачається надання субвенції з державного бюджету місцевим бюджетам на здійснення підтримки окремих закладів та заходів у системі охорони здоров'я, оскільки зазначену субвенцію надано у поточному році для підтримки реалізації заходів реформи фінансування системи охорони здоров'я на перехідний період запровадження програми медичних гарантій.

Відповідно до Закону України «Про державні фінансові гарантії медичного обслуговування населення», Бюджетного кодексу України, Кабінет Міністрів України постановою від 5 лютого 2020 року № 65 «Деякі питання реалізації програми державних гарантій медичного обслуговування населення у 2020 році» затвердив Порядок реалізації програми державних гарантій медичного обслуговування населення, яким передбачено компенсація вартості медичної реабілітації та паліативної медичної допомоги.

Слід зазначити, що протягом 2020 року на утримання будинків дитини з бюджету міста Києва передбачено 76 030,4 тис. грн., з них 60 646,7 тис. грн. - видатки на заробітну плату персоналу та 5801,9 тис. грн. - на комунальні послуги.

Отже, видатки на утримання однієї дитини в 2020 році в середньому складають 567,4 тис. гривень, з них 80 відсотків на оплату праці персоналу та 7,6 відсотків на оплату комунальних послуг.

Штатна чисельність закладів 501,5 посад, фактично зайнято 443 посади (88%), з них медичного персоналу 302,75 посад, отже на 1 дитину передбачено 3,3 зайняті посади, з них 2,3 посади медичного персоналу.

В структурі витрат 15 відсотків складають адміністративні витрати.

Таким чином, при злитті можливо скоротити видатки з бюджету міста Києва щонайменше на 6 694,5 тис. грн.

При цьому зменшиться навантаження на місцевий бюджет міста Києва адже в рамках Закону України «Про державні фінансові гарантії медичного

обслуговування населення» оплата вартості медичної реабілітації та паліативної медичної допомоги здійснюється за рахунок Державного бюджету України.

З огляду на зазначене виникає необхідність у прийнятті даного рішення.

При цьому, слід зазначити, що прийняття даного рішення не призведе до скорочення мережі закладів охорони здоров'я.

Абзацом шостим частини першої статті 3 Основ законодавства України про охорону здоров'я визначено, що мережа закладів охорони здоров'я - сукупність закладів охорони здоров'я, що забезпечують потреби населення у медичному обслуговуванні на відповідній території.

Отже, мережею визначено сукупність закладів охорони здоров'я.

Разом з тим, абзацом третім частини першої статті 3 Основ законодавства України про охорону здоров'я визначено, що **закладом охорони здоров'я** є юридична особа будь-якої форми власності та організаційно-правової форми **або її відокремлений підрозділ**, що забезпечує медичне обслуговування населення на основі відповідної ліцензії та професійної діяльності медичних (фармацевтичних) працівників.

Пунктом 1 вищевказаного проєкту рішення передбачено реорганізацію Київського міського будинку дитини «Берізка» (ідентифікаційний код 23390630) та Київського міського будинку дитини ім. М.М.Городецького (ідентифікаційний код 22206086) шляхом злиття та створення на їх майновій базі комунального некомерційного підприємства «Центр медичної реабілітації та паліативної допомоги дітям» виконавчого органу Київської міської ради (Київської міської державної адміністрації).

Злиття є одним із видів реорганізації юридичної особи, унаслідок якої юридичні особи, що зливаються, припиняються. Водночас майно, права та обов'язки переходять до правонаступника – особи, яка створюється в результаті злиття (стаття 104 ЦК України).

Відділення для цілодобового перебування тих дітей, які сьогодні перебувають та приймаються до будинків дитини, будуть структурними підрозділами комунального некомерційного підприємства «Центр медичної реабілітації та паліативної допомоги дітям» виконавчого органу Київської міської ради (Київської міської державної адміністрації), що відображатиметься в статуті закладу.

Таким чином, прийняття даного рішення не призведе до скорочення мережі закладів охорони здоров'я.

Вказана позиція також підтримана Комітетом Верховної ради України з питань здоров'я нації, медичної допомоги та медичного страхування у листі від 12 березня 2020 року № 04-18/13-323(61199), який надіслано у відповідь на лист виконавчого органу Київської міської ради (Київської міської державної адміністрації) від 24 лютого 2020 року № 002-303.

Слід зазначити, що на лист виконавчого органу Київської міської ради (Київської міської державної адміністрації) від 24 лютого 2020 року № 002-307 щодо розгляду проєкту рішення Київської міської ради «Про реорганізацію санаторно-курортних закладів охорони здоров'я», Міністерство охорони здоров'я України листом від 26 лютого 2020 року № 03-38/5647/2-20 повідомило, що

заклади охорони здоров'я комунальної та державної форми власності, що діють в організаційно-правовій формі установи, можуть бути реорганізовані за рішенням власника.

Крім того, Департамент охорони здоров'я, листом від 02 грудня 2020 року № 061-12077/10, звернувся до Національної служби здоров'я України з проханням надати пропозиції/рекомендації щодо даного проєкту рішення Київської міської ради в розрізі положень статті 49 Конституції України, відповідно до якої існуюча мережа закладів охорони здоров'я не може бути скорочена.

У листі від 09 грудня 2020 року № 19488/2-15-20 Національна служба здоров'я України висловила свою правову позицію з цього питання, яка полягає у тому, що оптимізація мережі закладів охорони здоров'я шляхом їх реорганізації не є скороченням мережі, якщо в результаті такої оптимізації доступ пацієнтів до медичного обслуговування покращиться і не відбудеться порушення прав, які гарантовані Конституцією України.

Таким чином, з прийняттям даного рішення, скорочення мережі закладів охорони здоров'я не відбудеться, оскільки заклади, що реорганізовуються, після закінчення процедури обслуговуватимуть той же обсяг населення, що й до реорганізації, з урахуванням потреб населення у медичному обслуговуванні, необхідності забезпечення належної якості такого обслуговування, своєчасності, доступності для громадян.

В даному випадку, проєкт рішення підготовлено на виконання Постанови Кабінету Міністрів України від 10 липня 2019 року № 675 та з метою створення в місті Києві спеціалізованого закладу охорони здоров'я для задоволення потреб дітей у медичній реабілітації та паліативній допомозі.

2. Мета прийняття рішення

Проєкт рішення підготовлено з метою створення в місті Києві спеціалізованого закладу охорони здоров'я для забезпечення потреб дитячого населення у медичній реабілітації та паліативній допомозі.

Прийняття рішення дозволить забезпечити:

1. Оптимізацію витрат на утримання закладів та забезпечить ефективне і раціональне використання наявних кадрових та матеріально-технічних ресурсів.
2. Забезпечення потреб дитячого населення міста Києва в медичній реабілітації та паліативній допомозі.
3. Укладання з Національною службою здоров'я України договору про медичне обслуговування населення (реабілітація та паліативна допомога дітям) та фінансування закладу з Державного бюджету та зменшення навантаження на місцевий бюджет.

3. Загальна характеристика та основні положення проєкту рішення

Відповідно до проєкту рішення передбачається створення на базі Київського міського будинку дитини «Берізка» та Київського міського будинку дитини ім. М. М. Городецького - комунального некомерційного підприємство «Центр медичної реабілітації та паліативної допомоги дітям м. Києва» виконавчого органу Київської міської ради (Київської міської державної адміністрації).

Відповідальною особою за супроводження зазначеного проєкту рішення Київради є директор Департаменту охорони здоров'я виконавчого органу Київської міської ради (Київської міської державної адміністрації) Гінзбург Валентина Григорівна, контактний телефон 284-08-75.

Доповідачем зазначеного проєкту рішення на пленарному засіданні Київради - є директор Департаменту охорони здоров'я виконавчого органу Київської міської ради (Київської міської державної адміністрації) Гінзбург Валентина Григорівна, контактний телефон 284-08-75.

4. Стан нормативно-правової бази в цій сфері правового регулювання

Конституція України, Цивільний кодекс України, Господарський кодекс України, Бюджетний кодекс України, Закони України «Про місцеве самоврядування в Україні», «Про державну реєстрацію юридичних осіб, фізичних осіб - підприємців та громадських формувань», «Про державні фінансові гарантії медичного обслуговування населення».

5. Фінансово - економічне обґрунтування

Прийняття проєкту рішення не потребує додаткових фінансових витрат з бюджету міста Києва та стосується виключно організації ефективної та результативної роботи галузі охорони здоров'я. Сприяє збільшенню господарської та фінансової автономії та управлінської гнучкості високоспеціалізованого закладу, формуванню стимулів для поліпшення якості медичного обслуговування і водночас підвищення економічної ефективності, а також не призводить до виникнення негативних податкових наслідків.

6. Прогноз соціально-економічних та інших наслідків прийняття рішення

Реорганізація існуючої моделі існування дозволить досягти ряд позитивних результатів:

- приведення у відповідність до потреби забезпечення дитячого населення реабілітаційною та паліативною допомогою;
- підвищення якості та ефективності медичного обслуговування дитячого населення;
- створення в місті Києві спеціалізованого закладу охорони здоров'я для задоволення потреб дітей у медичній реабілітації та паліативній допомозі;
- укладання договору з Національною службою здоров'я України про медичне обслуговування населення (реабілітація та паліативна допомога дітям);
- фінансування з державного бюджету.

В. Мондрієвський

Перший заступник голови Микола ПОВОРОЗНИК

УКРАЇНА

ВИКОНАВЧИЙ ОРГАН КИЇВСЬКОЇ МІСЬКОЇ РАДИ (КИЇВСЬКА МІСЬКА ДЕРЖАВНА АДМІНІСТРАЦІЯ)

вул. Хрещатик, 36, м. Київ, 01044, тел. (044) 202 75 58, 202 76 33, 202 74 22
E-mail:kmda@kma.gov.ua Код ЄДРПОУ 00022527 Контактний центр міста Києва (044) 15 51
E-mail для електронних звернень громадян: zvernen@kmda.gov.ua

Голові Комітету Верховної Ради
України з питань здоров'я нації,
медичної допомоги та медичного
страхування
М. РАДУЦЬКОМУ

Шановний Михайле Борисовичу!

В рамках реалізації медичної реформи та на виконання вимог Закону України «Про державні фінансові гарантії медичного обслуговування населення», а також Постанови Кабінету Міністрів України від 27.11.2019 № 1119 «Деякі питання реалізації державних фінансових гарантій медичного обслуговування населення за програмою медичних гарантій на 2020 рік» не всі заклади охорони здоров'я, що належать до комунальної власності територіальної громади міста Києва, зможуть укласти договори з Національною службою здоров'я України.

З метою оптимізації існуючих ресурсів системи надання медичної допомоги, недопущення припинення функціонування закладів охорони здоров'я та забезпечення безперервності надання послуг з медичного обслуговування населення є необхідним прийняття органом місцевого самоврядування рішень про реорганізацію (приєднання, злиття) деяких закладів охорони здоров'я, що належать до комунальної власності територіальної громади міста Києва.

Після завершення реорганізації підприємства, які приєдналися (шляхом злиття), будуть функціонувати як структурні підрозділи комунального некомерційного підприємства із збереженням всього майна, спеціалізації та штату медичних працівників таких закладів.

Відповідно до частини третьої статті 49 Конституції України, Держава створює умови для ефективного і доступного для всіх громадян медичного обслуговування. У державних і комунальних закладах охорони здоров'я медична допомога надається безоплатно; існуюча мережа таких закладів не може бути скорочена. Держава сприяє розвиткові лікувальних закладів усіх форм власності.

Згідно із частинами третьою та четвертою статті 16 Основ законодавства України про охорону здоров'я, порядок створення, припинення закладів охорони здоров'я, особливості діяльності та класифікація закладів визначаються законом.

ДОКУМЕНТ ІТС ЄІПК СЕД АСКОД (**ПІДПИСАНО ЕЛЕКТРОННИМ ЦИФРОВИМ ПІДПИСОМ**)
Сертифікат 58E2D9E7F900307B040000005A211E008FE37E00
Підписувач Поворозник Микола Юрійович
Дійсний з 23.01.2020 12:44 по 23.01.2022 12:44

Київська міська державна адміністрація
002-303 від 24.02.2020

Мережа державних і комунальних закладів охорони здоров'я формується з урахуванням планів розвитку госпітальних округів, потреб населення у медичному обслуговуванні, необхідності забезпечення належної якості такого обслуговування, своєчасності, доступності для громадян, ефективного використання матеріальних, трудових і фінансових ресурсів. Існуюча мережа таких закладів не може бути скорочена.

Відповідно до абзацу шостого частини першої статті 3 Основ законодавства України про охорону здоров'я визначено, що мережа закладів охорони здоров'я – сукупність закладів охорони здоров'я, що забезпечують потреби населення у медичному обслуговуванні на відповідній території.

Отже, мережею визначено сукупність закладів охорони здоров'я.

Згідно з абзацом третім частини першої статті 3 Основ законодавства України про охорону здоров'я визначено, що закладом охорони здоров'я є юридична особа будь-якої форми власності та організаційно-правової форми або її відокремлений підрозділ, що забезпечує медичне обслуговування населення на основі відповідної ліцензії та професійної діяльності медичних (фармацевтичних) працівників.

Слід зазначити, що відповідно до частини першої статті 104 Цивільного кодексу України, юридична особа припиняється в результаті реорганізації (злиття, приєднання). У разі реорганізації юридичних осіб майно, права та обов'язки переходять до правонаступників.

Тобто, заклади охорони здоров'я, які приєднуються або зливаються, отримують статус відокремленого структурного підрозділу, тому скорочення мережі закладів охорони здоров'я не відбувається.

Проте, від неурядових організацій та депутатів лунають заяви щодо недопущення реорганізації закладів охорони здоров'я, оскільки в такий спосіб скорочується їх мережа. Такі заклики призводять до зростання соціальної напруги серед населення міста Києва.

Враховуючи вищевикладене, просимо Вас в межах компетенції розглянути зазначене питання та надати роз'яснення та/або думку Комітету Верховної Ради України з питань здоров'я нації, медичної допомоги та медичного страхування щодо реорганізації (злиття, приєднання) закладів охорони здоров'я, що належать до комунальної власності територіальної громади міста Києва з урахуванням положень частини третьої статті 49 Конституції України.

З повагою

Перший заступник голови Микола ПОВОРОЗНИК

Валентина Гінзбург
Тетяна Єсик 284 08 12

ДОКУМЕНТ ІТС ЄІПК СЕД АСКОД (**ПІДПИСАНО ЕЛЕКТРОННИМ ЦИФРОВИМ ПІДПИСОМ**)

Сертифікат 58E2D9E7F900307B040000005A211E008FE37E00
Підписувач Поворозник Микола Юрійович
Дійсний з 23.01.2020 12:44 по 23.01.2022 12:44

Київська міська державна адміністрація

002-303 від 24.02.2020

Київська міська державна адміністрація
17.03.2020 № 10527

ВЕРХОВНА РАДА УКРАЇНИ

Комітет з питань здоров'я нації, медичної допомоги та медичного страхування

01008, м. Київ-8, вул. М. Грушевського, 5, тел.: 255-91-59, тел./факс: 255-92-21

№ 04-18/15-323(61199) «12» березня 2020 р.

Першому заступнику голови Київської міської державної адміністрації
ПОВОРОЗНИКУ М.Ю.
вул. Хрещатик, 36, м. Київ, 01044

Шановний Миколо Юрійовичу!

Розглянувши Ваше звернення до Комітету Верховної Ради України з питань здоров'я нації, медичної допомоги та медичного страхування щодо надання роз'яснень з питань скорочення існуючої мережі комунальних закладів охорони здоров'я у разі їх реорганізації шляхом приєднання або злиття, інформуємо про таке.

Відповідно до частини першої статті 3 Основ законодавства України про охорону здоров'я (далі - Основи) мережа закладів охорони здоров'я – це сукупність закладів охорони здоров'я, що забезпечують потреби населення у медичному обслуговуванні на відповідній території. Заклад охорони здоров'я визначається як юридична особа будь-якої форми власності та організаційно-правової форми або її відокремлений підрозділ, що забезпечує медичне обслуговування населення на основі відповідної ліцензії та професійної діяльності медичних (фармацевтичних) працівників.

Таким чином, мережа закладів охорони здоров'я складається як із закладів охорони здоров'я у статусі самостійних юридичних осіб, так і з закладів охорони здоров'я, що є відокремленими підрозділами юридичних осіб. Тому, у випадку, коли органи місцевого самоврядування реалізують свої конституційні повноваження щодо реорганізації комунальних закладів охорони здоров'я шляхом їх приєднання або злиття, що має наслідком припинення юридичної особи, але не призводить до припинення діяльності реорганізованих у такий спосіб закладів охорони здоров'я, які продовжують свою діяльність у статусі відокремлених підрозділів та забезпечують потреби населення у своєчасному і доступному для громадян медичному обслуговуванні, скорочення існуючої мережі закладів охорони здоров'я фактично та юридично не відбувається.

Водночас, звертаємо Вашу увагу на те, що відповідно до частини третьої статті 21 Закону України «Про комітети Верховної Ради України», комітети з питань, віднесених до предметів їх відання, мають право надавати роз'яснення щодо застосування положень законів України. Такі роз'яснення не мають статусу офіційного тлумачення.

З повагою

Голова Комітету **М.Б. Радуцький**

АПАРАТ ВЕРХОВНОЇ РАДИ УКРАЇНИ

01008, м. Київ-8, вул. М. Грушевського, 5

УКРАЇНА 1080 UKRAINE

УРЯДОВИЙ

16 БЕР 2020

Київська міська державна адміністрація
Поворотнюку М. Ю.
вул. Хрещатик, 36,
м. Київ,
01044

КИЇВ 1 13.03.2020 УКРАЇНА

АПАРАТ ВЕРХОВНОЇ РАДИ УКРАЇНИ
вул. Грушевського, 5,
Київ, 01008

№ 04-18/13-323

МІНІСТЕРСТВО ОХОРОНИ ЗДОРОВ'Я УКРАЇНИ
(МОЗ України)

вул. М.Грушевського, 7, м. Київ, 01601, тел. (044) 253-61-94, E-mail: moz@moz.gov.ua,
web:http://www.moz.gov.ua, код ЄДРПОУ 00012925

Виконавчий орган Київської міської ради (Київська міська державна адміністрація)

Департамент реалізації політик Міністерства охорони здоров'я України розглянув проєкт Рішення X сесії VIII скликання Київської міської ради про реорганізацію санаторно-курортних закладів охорони здоров'я, що засновані на комунальній власності територіальної громади міста Києва, Київської міської ради та повідомляє.

Рішення про оптимізацію, створення, реорганізацію, перепрофілювання державних і комунальних закладів охорони здоров'я здійснюється відповідно до статті 16 Основ законодавства України про охорону здоров'я органами, уповноваженими управляти об'єктами відповідно державної і комунальної власності.

Органи місцевого самоврядування здійснюють планування розвитку мережі закладів охорони здоров'я комунальної форми власності, приймають рішення про створення, припинення, реорганізацію чи перепрофілювання закладів охорони здоров'я самостійно з урахуванням плану розвитку госпітального округу. Структурним підрозділам з питань охорони здоров'я обласних (міських) державних адміністрацій надається можливість самостійно регулювати кількість лікарняних ліжок для стаціонарного лікування пацієнтів у залежності від потреби, з урахуванням мережі, якості надання медичної допомоги за видами, матеріально-технічних та кадрових ресурсів, транспортних, територіальних та інших регіональних особливостей.

Враховуючи вищевикладене питання погодження проєкту Рішення X сесії VIII скликання Київської міської ради, що засновані на комунальній власності територіальної громади міста Києва, Київської міської ради знаходиться поза компетенцією МОЗ України, оскільки заклади охорони здоров'я комунальної та державної форми власності, що діють в організаційно-правовій формі установи, можуть бути реорганізовані, у тому числі шляхом перетворення, за рішенням власника або уповноваженого органу управління.

Директор Департаменту реалізації політик **А. Гаврилюк**

Скидоненко 253 69 56

30 51200 23136 00001

Міністерство охорони здоров'я України

ІНФОРМАЦІЙНА ДОВІДКА

Лист **03-38/5647/2-20 від 26.02.2020 р.** Щодо погодження проекту рішення Київської міської ради «Про реорганізацію санаторно-курортних закладів охорони здоров'я» 03-38 Підписано: **Гаврилюк Андрій Олександрович**	**До документа** Київська міська державна адміністрація Лист **5/9001/0/1-20 від 25.02.2020р.**

Міністерство охорони здоров'я України
03-38/5647/2-20 від 28.02.2020
Гаврилюк Андрій Олександрович

УКРАЇНА

ВИКОНАВЧИЙ ОРГАН КИЇВСЬКОЇ МІСЬКОЇ РАДИ
(КИЇВСЬКА МІСЬКА ДЕРЖАВНА АДМІНІСТРАЦІЯ)

ДЕПАРТАМЕНТ ОХОРОНИ ЗДОРОВ'Я

вул. Прорізна, 19, м. Київ-01, 01001, тел. (044) 284-08-75, (044) 284-08-02,
тел. «гарячої» лінії (044) 278-41-91, e-mail: health@kmda.gov.ua, код ЄДРПОУ 02012906

02.12.2020 № 061-12077/10

Національна служба здоров'я України

Департамент охорони здоров'я виконавчого органу Київської міської ради (Київської міської державної адміністрації) (далі – Департамент охорони здоров'я) звертається до Національної служби здоров'я України з проханням надати пропозиції та/або рекомендації з наступного питання.

З метою оптимізації існуючих ресурсів системи надання медичної допомоги Департаментом охорони здоров'я підготовлено проєкти рішень Київської міської ради:

1) «Про реорганізацію закладів з надання психіатричної допомоги, що належать до комунальної власності територіальної громади міста Києва»;

2) «Про реорганізацію санаторно-курортних закладів охорони здоров'я»;

3) «Про реорганізацію протитуберкульозних закладів охорони здоров'я, що засновані на комунальній власності територіальної громади міста Києва»;

4) «Про реорганізацію шкірно-венерологічних закладів охорони здоров'я, що засновані на комунальній власності територіальної громади міста Києва»;

5) «Про реорганізацію Київського міського будинку дитини «Берізка» та Київського міського будинку дитини ім. М.М.Городецького»;

6) «Про реорганізацію комунального некомерційного підприємства «Госпіталь «Печерський» Печерського району міста Києва» виконавчого органу Київської міської ради (Київської міської державної адміністрації) шляхом приєднання до комунального некомерційного підприємства «Київський міський клінічний госпіталь ветеранів війни» виконавчого органу Київської міської ради (Київської міської державної адміністрації)».

Вказаними проєктами рішень передбачено реорганізацію деяких закладів охорони здоров'я шляхом приєднання їх до інших закладів охорони здоров'я, та на виконання постанови Кабінету Міністрів України 10.07.2019 № 675 «Про затвердження Положення про центр медичної реабілітації та паліативної допомоги дітям» - злиття будинків дитини і створення на їх майновій базі комунального некомерційного підприємства «Центр медичної реабілітації та

паліативної допомоги дітям» виконавчого органу Київської міської ради (Київської міської державної адміністрації).

Зауважимо, що приєднання та злиття є одними із видів реорганізації юридичної особи, унаслідок яких юридичні особи, що приєднується/зливаються, припиняються. Водночас майно, права та обов'язки переходять до правонаступника – особи, до якої вона приєднується (частина перша статті 104 ЦК України).

Однак, під час погодження вказаних проєктів рішень юридичним управлінням апарату виконавчого органу Київської міської ради (Київської міської державної адміністрації) (далі – юридичне управління), останнім надані зауваження в яких зазначається, що *«статтею 49 Конституції України передбачено, що держава створює умови для ефективного і доступного для всіх громадян медичного обслуговування. У державних і комунальних закладах охорони здоров'я медична допомога надається безоплатно; існуюча мережа таких закладів не може бути скорочена. Аналогічне положення міститься у частині третій статті 16 Основ законодавства України про охорону здоров'я, відповідно до якої мережа державних і комунальних закладів охорони здоров'я формується з урахуванням потреб населення у медичному обслуговуванні, необхідності забезпечення належної якості такого обслуговування, своєчасності, доступності для громадян, ефективного використання матеріальних, трудових і фінансових ресурсів. Існуюча мережа таких закладів не може бути скорочена».*

При цьому, абзацом третім частини першої статті 3 Основ законодавства України про охорону здоров'я визначено, що закладом охорони здоров'я є юридична особа будь-якої форми власності та організаційно-правової форми або її відокремлений підрозділ, що забезпечує медичне обслуговування населення на основі відповідної ліцензії та професійної діяльності медичних (фармацевтичних) працівників.

Однак, юридичним управлінням не береться до уваги те, що в даному випадку, заклади охорони здоров'я, які приєднуються/зливаються отримують статус відокремленого структурного підрозділу, а тому скорочення мережі закладів охорони здоров'я не відбувається.

Відповідно до пункту 4 Положення про Національну службу здоров'я України, затвердженого постановою Кабінету Міністрів України від 27.12.217 № 1101, НСЗУ відповідно до покладених на неї завдань, зокрема узагальнює практику застосування законодавства з питань, що належать до її компетенції, розробляє пропозиції щодо вдосконалення законодавчих актів, актів Президента України, Кабінету Міністрів України, нормативно-правових актів міністерств та в установленому порядку вносить їх на розгляд Міністра охорони здоров'я; надає пропозиції та консультації щодо формування, структури, функціонування та підвищення ефективності мережі закладів охорони здоров'я державної та комунальної форми власності, структури та функціонування госпітальних округів;

Враховуючи вищевикладене, просимо у найкоротший термін надати Департаменту охорони здоров'я пропозиції/рекомендації щодо вказаних

проектів рішень Київської міської ради про реорганізацію закладів охорони здоров'я в розрізі положень статті 49 Конституції України, відповідно до якої існуюча мережа закладів охорони здоров'я не може бути скорочена.

Директор Валентина ГІНЗБУРГ

Тетяна Єсик
284 08 12

НАЦІОНАЛЬНА СЛУЖБА ЗДОРОВ'Я УКРАЇНИ
(НСЗУ)
просп. Степана Бандери, 19, м. Київ, 04073, тел.: (044) 426-67-77, (044) 290-06-91
E-mail: info@nszu.gov.ua, сайт: www.nszu.gov.ua, код згідно з ЄДРПОУ 42032422

від _____ 20__ р. № _____ На № _____ від _____ 20__ р.

Департамент охорони здоров'я
Виконавчий орган Київської міської ради (Київська міська державна адміністрація)

Національна служба здоров'я України (далі – НСЗУ) розглянуто ваш лист від 02.12.2020 № 061-12077/10 щодо правових підстав реорганізації комунальних закладів охорони здоров'я та в межах компетенції повідомляємо наступне.

Частиною третьою статті 49 Конституції України визначено, що держава створює умови для ефективного і доступного для всіх громадян медичного обслуговування. У державних і комунальних закладах охорони здоров'я медична допомога надається безоплатно; існуюча мережа таких закладів не може бути скорочена. Держава сприяє розвиткові лікувальних закладів усіх форм власності.

Відповідно до статті 3 Основ законодавства України про охорону здоров'я, мережею закладів охорони здоров'я є сукупність закладів охорони здоров'я, що **забезпечують потреби населення у медичному обслуговуванні** на відповідній території.

Звертаємо Вашу увагу, що у вищенаведеному визначенні мережі закладів охорони здоров'я ключовим елементом з точки зору забезпечення прав громадян України на охорону здоров'я та медичне обслуговування, гарантованих статтею 49 Конституції України, є "потреби населення у медичному обслуговуванні на відповідній території". Таким чином, визначальною відмінністю просто сукупності закладів охорони здоров'я від мережі є саме спроможність такої сукупності задовольнити потребу населення певної території у медичному обслуговуванні.

Оптимізація мережі закладів охорони здоров'я – це наступний крок у реформі охорони здоров'я, успішність якого залежить від власників комунальних закладів охорони здоров'я. Оптимізація означає не скорочення мережі, а таку її організацію, за якої пацієнти мають кращий доступ до медичного обслуговування, гарантованого їм Конституцією України. Інакше кажучи, якщо оптимізація мережі (яка може відбуватися, у тому числі шляхом реорганізації у формі злиття чи приєднання) не призводить до обмеження прав пацієнтів на медичну допомогу у порівнянні із станом до оптимізації мережі, то, на наш погляд, мова про скорочення мережі не йде. Тут також варто зазначити, що кількість закладів охорони здоров'я на території не завжди означає високу якість та ефективність медичної допомоги на цій території та рівень здоров'я населення. Один багатопрофільний, добре оснащений медичний заклад може надати більшу кількість якісних медичних послуг пацієнтам на певній території,

НАЦІОНАЛЬНА СЛУЖБА ЗДОРОВ'Я УКРАЇНИ
№ 19488/2-15-20 від 09.12.2020

ніж п'ять застарілих, без належної матеріально-технічної бази та кваліфікованого персоналу. Отже, коли стоїть питання про скорочення мережі, на наш погляд, приймати рішення варто з точку зору якості та доступності медичних послуг для пацієнтів, а не арифметичного підрахунку кількості юридичних осіб – закладів охорони здоров'я. Відповідно до частини першої статті 104 Цивільного кодексу України, юридична особа припиняється в результаті реорганізації (злиття, приєднання, поділу, перетворення) або ліквідації. У разі реорганізації юридичних осіб майно, права та обов'язки переходять до правонаступників.

Окрім того, Конституційним Судом України, у низці прийнятих рішень, зокрема ухвалою від 15 травня 1997 року № 6-з у справі № 016/76-97, було зазначено, що конституційне звернення щодо правомірності реорганізації закладів охорони здоров'я, не містить посилання на обставини, що **реорганізація закладу охорони здоров'я призвела або може призвести до порушення конституційних прав і свобод** суб'єкта звернення.

У зв'язку із наведеною обставиною, суб'єктом конституційного звернення було відмовлено у відкритті конституційного провадження.

Тобто, у разі реорганізації закладів охорони здоров'я, зокрема злиття та перетворення, усі зобов'язання таких реорганізованих закладів охорони здоров'я у тому числі щодо медичного обслуговування населення, переходить до їх правонаступників.

У випадку реорганізації закладів охорони здоров'я шляхом приєднання, здійснюється оптимізація діяльності таких закладів, і як наслідок, покращується доступ пацієнтів до отримання якісних медичних послуг.

А тому, із урахуванням наведеного вище, НСЗУ цілком підтримує запропоновану ініціативу щодо оптимізації існуючої мережі закладів охорони здоров'я, шляхом реорганізації окремих закладів охорони здоров'я міста Києва, оскільки такі дії направлені на забезпечення дотримання права пацієнтів на охорону здоров'я – на отримання якісних медичних послуг. Також юридична позиція НСЗУ з цього питання полягає у тому, що оптимізація мережі закладів охорони здоров'я шляхом їх реорганізації не є скороченням мережі, якщо в результаті такої оптимізації доступ пацієнтів до медичного обслуговування покращиться і не відбудеться порушення прав, які гарантовані Конституцією України.

В.о. Голови Оксана Мовчан

Сергій Карачун (044) 221-08-21

Серія АГ

ЛІЦЕНЗІЯ

№ 571665

МІНІСТЕРСТВО ОХОРОНИ ЗДОРОВ'Я УКРАЇНИ

Медична практика

(Перелік лікарських спеціальностей: педіатрія, дитяча неврологія, психіатрія, отоларингологія, дитяча ортопедія і травматологія, фізіотерапія, організація і управління охороною здоров'я;

номенклатура спеціальностей молодших спеціалістів з медичною освітою: сестринська справа, медична статистика, лікувальна справа, медико-профілактична справа)

КИЇВСЬКИЙ МІСЬКИЙ БУДИНОК ДИТИНИ "БЕРІЗКА"

Ідентифікаційний код юридичної особи **23390630**

Місцезнаходження юридичної особи

м.Київ, вул. Жукова, буд.4

Дата прийняття та номер рішення про видачу ліцензії **29 грудня 2010 р. №39**

Строк дії ліцензії **з 29.12.2010 р.**

Перший заступник Міністра **О.В.Аніщенко**

Дата видачі ліцензії "19" січня 2011 р.

М.П.

ВИКОНАВЧИЙ ОРГАН КИЇВСЬКОЇ МІСЬКОЇ РАДИ
(КИЇВСЬКА МІСЬКА ДЕРЖАВНА АДМІНІСТРАЦІЯ)

ДЕПАРТАМЕНТ ОХОРОНИ ЗДОРОВ'Я

серія ДОЗ № 00032

АКРЕДИТАЦІЙНИЙ СЕРТИФІКАТ

ПЕРША КАТЕГОРІЯ

АКРЕДИТАЦІЙНА КОМІСІЯ ПРИ ДЕПАРТАМЕНТІ ОХОРОНИ ЗДОРОВ'Я ВИКОНАВЧОГО ОРГАНУ КИЇВСЬКОЇ МІСЬКОЇ РАДИ (КИЇВСЬКОЇ МІСЬКОЇ ДЕРЖАВНОЇ АДМІНІСТРАЦІЇ)

Назва закладу охорони здоров'я

Київський міський будинок дитини ім. М.М. Городецького

Адреса закладу охорони здоров'я:
Київська область, смт. Ворзель, вул. Леніна, 35

Строк дії сертифіката: **з 11 квітня 2016 року по 11 квітня 2019 року**

Дата та номер рішення про акредитацію закладу **від 11 квітня 2016 року № 161**
(дата та номер наказу)

Дата видачі сертифікату: «12» квітня 2016 року

Реєстраційний номер 82

Заступник директора –
начальник управління з організації
медичного забезпечення
Департаменту охорони здоров'я
Голова акредитаційної комісії **О.М. Коваленко**

Секретар
акредитаційної комісії **М.В.Щербина**

Серія АЕ

ЛІЦЕНЗІЯ

№197206

МІНІСТЕРСТВО ОХОРОНИ ЗДОРОВ'Я УКРАЇНИ

Медична практика

КИЇВСЬКИЙ МІСЬКИЙ БУДИНОК ДИТИНИ ІМ.М.М.ГОРОДЕЦЬКОГО

Ідентифікаційний код юридичної особи **22206086**

Місцезнаходження юридичної особи

Київська обл., м.Ірпінь, смт.Ворзель, вул.Леніна, буд.35

Дата прийняття та номер рішення
про видачу ліцензії **27 червня 2013 р. №26**

Строк дії ліцензії **з 27.06.2013 р.**

Заступник Міністра **О.К.Толстанов**

Дата видачі ліцензії "02" серпня 2013 р.

М.П.

МІНІСТЕРСТВО ОХОРОНИ ЗДОРОВ'Я УКРАЇНИ
(МОЗ України)

вул. М. Грушевського, 7, м. Київ, 01601, тел. (044) 253-61-94, E-mail: moz@moz.gov.ua,
web:http://www.moz.gov.ua, код ЄДРПОУ 00012925

01.07.2013 № 10582

Київський міський будинок дитини
ім.М.М.Городецького

МОЗ України повідомляє, що за результатами розгляду заяви (Реєстраційне досьє від 20.06.2013 № 2006/45-М) та документів, що додані до неї, наказом МОЗ України від 27.06.2013 №26 прийнято рішення про видачу ліцензії на провадження господарської діяльності з медичної практики суб'єкту господарювання

Київський міський будинок дитини ім.М.М.Городецького

Місцезнаходження: Київська обл., м.Ірпінь, смт.Ворзель, вул.Леніна, буд.35

Ідентифікаційний код: 22206086

Спеціальність: організація і управління охороною здоров'я, дієтологія, епідеміологія, дитяча неврологія, педіатрія, дитяча психіатрія, фізіотерапія, лікувальна фізкультура;
Спеціальність молодших спеціалістів з медичною освітою: сестринська справа, лабораторна справа (клініка).

за місцем провадження діяльності
Київська обл., м.Ірпінь, **смт Ворзель, вул. Леніна, буд. 35**

Начальник Управління ліцензування та якості медичної допомоги **І.І.Слонецький**

Бондар В.Є.
(044) 200-08-17

Заступник міського голови –
секретар Київської міської ради

Порошенко М.А.
Присяжнюку М.О.
Гаршиній Г.А.

Прошу розглянути проект рішення від 24.12.2020 №08/231- 179/ПР в установленому порядку.

Пихтіній О.М.

Для контролю за проходженням та тиражування.

Юнаковій С.М.
Харченку О.В. – до відома

Володимир БОНДАРЕНКО

"24" грудня 2020 року
№ 08/231 – 179/ПР

08/231-179/ПР
24.12.2020

УКРАЇНА

ВИКОНАВЧИЙ ОРГАН КИЇВСЬКОЇ МІСЬКОЇ РАДИ (КИЇВСЬКА МІСЬКА ДЕРЖАВНА АДМІНІСТРАЦІЯ)

вул. Хрещатик 36, м. Київ, 01044, тел. (044) 202 71 29, (044) 202 75 58, e-mail: kmda@kma.gov.ua
Контактний центр міста Києва (044) 15 51 Код ЄДРПОУ 00022527
E-mail для електронних звернень громадян: zvernen@kmda.gov.ua

14.12.2020 № 008-112р

на № _____ від _____

Київська міська рада

СУПРОВІДНИЙ ЛИСТ

Відповідно до статей 26, 29 Регламенту Київської міської ради, затвердженого рішенням Київської міської ради від 07 липня 2016 року № 579/579, глави 3 розділу VIII Регламенту виконавчого органу Київської міської ради (Київської міської державної адміністрації), затвердженого розпорядженням виконавчого органу Київської міської ради (Київської міської державної адміністрації) від 08 жовтня 2013 року № 1810 за поданням виконавчого органу Київської міської ради (Київської міської державної адміністрації) направляю проєкт рішення Київської міської ради «Про реорганізацію Київського міського будинку дитини «Берізка» та Київського міського будинку дитини ім. М.М.Городецького».

У відповідності до пункту 3.4 глави 3 розділу VIII Регламенту виконавчого органу Київської міської ради (Київської міської державної адміністрації), затвердженого розпорядженням виконавчого органу Київської міської ради (Київської міської державної адміністрації) від 08 жовтня 2013 року № 1810 інформую, що відповідальним за представлення та супроводження проєкту рішення на всіх стадіях розгляду є директор Департаменту охорони здоров'я виконавчого органу Київської міської ради (Київської міської державної адміністрації) ГІНЗБУРГ Валентина Григорівна, контактний телефон 284-08-02.

Додатки:
- проєкт рішення на _____ арк.;
- пояснювальна записка на _____ арк.;
- електронна версія зазначеного.

211702

Керівник апарату Дмитро ЗАГУМЕННИЙ

Валентина Гінзбург
Тетяна Єсик 284-08-12

08/231-2283/ПР
14.09.2020
5.

КИЇВСЬКА МІСЬКА РАДА

XI сесія VIII скликання

РІШЕННЯ

_____№_____ ПРОЄКТ

Про скасування як таких, що нереалізовані, деяких рішень Київської міської ради

Відповідно до Закону України «Про місцеве самоврядування в Україні», Київська міська рада вирішила:

1. Скасувати як такі, що нереалізовані, рішення Київської міської ради:

від 22 січня 2015 року № 13/878 «Про перейменування Київської міської дитячої клінічної лікарні № 1»;

від 22 січня 2015 року № 14/879 «Про перейменування Київської міської дитячої клінічної лікарні № 2»;

від 22 січня 2015 року № 15/880 «Про перейменування Київської міської клінічної лікарні № 1»;

від 22 січня 2015 року № 16/881 «Про перейменування Київської міської клінічної лікарні № 6»;

від 22 січня 2015 року № 17/882 «Про перейменування Київської міської клінічної лікарні № 8»;

від 22 січня 2015 року № 18/883 «Про перейменування Київської міської клінічної лікарні № 12»;

від 22 січня 2015 року № 20/885 «Про перейменування Київської міської клінічної лікарні швидкої медичної допомоги»;

від 28 травня 2015 року № 585/1449 «Про перейменування дитячої клінічної лікарні № 7 Печерського району м. Києва».

2. Оприлюднити це рішення у встановленому порядку.

3. Контроль за виконанням цього рішення покласти на постійну комісію Київської міської ради з питань охорони здоров'я та соціального захисту.

Київський міський голова Віталій КЛИЧКО

ПОДАННЯ:

Перший заступник голови Микола ПОВОРОЗНИК

Заступник голови Валентин Мондрієвський

Директор Департаменту охорони здоров'я Валентина ГІНЗБУРГ

Начальник відділу правового забезпечення Тетяна ЄСИК

ПОГОДЖЕНО:

Директор Департаменту фінансів Володимир РЕПІК

Виконувач обов'язків начальника юридичного управління Ольга ЯКОВЛЄВА

Керівник апарату Дмитро ЗАГУМЕННИЙ

Постійна комісія Київської міської ради з питань охорони здоров'я та соціальної політики

Голова Марина ПОРОШЕНКО

Секретар Юлія УЛАСИК

Начальник Управління правового забезпечення діяльності Київської міської ради Ганна ГАРШИНА

ПОЯСНЮВАЛЬНА ЗАПИСКА

до проєкту рішення Київської міської ради «Про скасування як таких, що нереалізовані, деяких рішень Київської міської ради»

1. Обґрунтування необхідності прийняття рішення

Рішеннями Київської міської ради від 22 січня 2015 року № 13/878 «Про перейменування Київської міської дитячої клінічної лікарні № 1», від 22 січня 2015 року № 14/879 «Про перейменування Київської міської дитячої клінічної лікарні № 2»; від 22 січня 2015 року № 15/880 «Про перейменування Київської міської клінічної лікарні № 1», від 22 січня 2015 року № 16/881 «Про перейменування Київської міської клінічної лікарні № 6», від 22 січня 2015 року № 17/882 «Про перейменування Київської міської клінічної лікарні № 8», від 22 січня 2015 року № 18/883 «Про перейменування Київської міської клінічної лікарні № 12», від 22 січня 2015 року № 20/885 «Про перейменування Київської міської клінічної лікарні швидкої медичної допомоги», від 28 травня 2015 року № 585/1449 «Про перейменування дитячої клінічної лікарні № 7 Печерського району м. Києва» перейменовано заклади охорони здоров'я у лікарні інтенсивного лікування.

Постановою Кабінету Міністрів України від 02 березня 2016 року № 285 затверджено Ліцензійні умови провадження господарської діяльності з медичної практики, відповідно до яких найменування закладу охорони здоров'я повинно відповідати найменуванню у переліку закладів, затвердженому Міністерством охорони здоров'я України та/або іншим центральним органом виконавчої влади.

Наказом Міністерства охорони здоров'я України від 28 жовтня 2002 року № 385, затверджено перелік закладів охорони здоров'я. В зазначеному переліку відсутня позиція «Лікарня інтенсивного лікування».

Виконавчим органом Київської міської ради (Київською міською державною адміністрацією) та Департаментом охорони здоров'я виконавчого органу Київської міської ради (Київської міської державної адміністрації) до Міністерства охорони здоров'я України неодноразово направлялись листи стосовно внесення змін до зазначеного наказу.

На сьогодні зміни до наказу Міністерства охорони здоров'я України від 28 жовтня 2002 року № 385, зареєстрованого Міністерством юстиції України 12 листопада 2002 року за № 892/7180, щодо доповнення переліку закладів охорони здоров'я позицією «Лікарня інтенсивного лікування» не внесено.

Водночас, рішенням Київської міської ради «Про реорганізацію закладів охорони здоров'я, що належать до комунальної власності територіальної громади міста Києва» від 24 жовтня 2019 року № 6/7579, реорганізовано 67 закладів охорони здоров'я, у тому числі: Київську міську дитячу клінічну лікарню № 1 (ідентифікаційний код 04350694), Київську міську дитячу клінічну лікарню № 2 (ідентифікаційний код 05415941), Київську міську клінічну лікарню № 1 (ідентифікаційний код 01981738), Київську міську клінічну лікарню № 6 (ідентифікаційний код 25680355), Київську міську клінічну лікарню № 8 (ідентифікаційний код 05497146), Київську міську клінічну

лікарню № 12 (ідентифікаційний код 25680639), Київську міську клінічну лікарню швидкої медичної допомоги (ідентифікаційний код 00184945) та Дитячу клінічну лікарню № 7 Печерського району міста Києва (ідентифікаційний код 01993842) у комунальні некомерційні підприємства.

Враховуючи зазначене, на сьогодні існує об'єктивна необхідність прийняття рішення Київської міської ради «Про скасування як таких, що нереалізовані, деяких рішень Київської міської ради».

2. Мета прийняття рішення.

Метою прийняття рішення є скасування як таких, що нереалізовані, деяких рішень Київської міської ради.

3. Загальна характеристика та основні положення проекту рішення.

Відповідно до проєкту рішення пропонується скасувати як такі, що нереалізовані, деякі рішення Київської міської ради.

Відповідальною особою за супроводження зазначеного проекту рішення Київради є директор Департаменту охорони здоров'я виконавчого органу Київської міської ради (Київської міської державної адміністрації) Гінзбург Валентина Григорівна, контактний телефон 284-08-75.

Доповідачем зазначеного проєкту рішення на пленарному засіданні Київради – є директор Департаменту охорони здоров'я виконавчого органу Київської міської ради (Київської міської державної адміністрації) Гінзбург Валентина Григорівна, контактний телефон 284-08-75.

4. Стан нормативно-правової бази в даній сфері правового регулювання.

Конституція України, Цивільний кодекс України, Господарський кодекс України, Закон України «Про місцеве самоврядування в Україні», Закон України «Основи законодавства України про охорону здоров'я».

5. Фінансово-економічне обґрунтування.

Проєкт рішення не потребує додаткових фінансових витрат з бюджету міста Києва.

6. Прогноз соціально-економічних та інших наслідків прийняття рішення.

Прийняття рішення дозволить скасувати як такі, що нереалізовані, деякі рішення Київської міської ради.

Перший заступник голови Микола ПОВОРОЗНИК

ВИКОНАВЧИЙ ОРГАН КИЇВСЬКОЇ МІСЬКОЇ РАДИ
(КИЇВСЬКА МІСЬКА ДЕРЖАВНА АДМІНІСТРАЦІЯ)

ДЕПАРТАМЕНТ ФІНАНСІВ

вул. Хрещатик, 36, Київ, 01044 тел. (044) 202-79-29, 202-73-27, 202-73-45 факс. 202-73-82
КБУ "Контактний центр міста Києва" 15-51 E-mail: info@kmfd.gov.ua Код ЄДРПОУ 02317474

21.07.2020 № 054-3-1-08/1860

*на №*_____ *від*_____

Департамент охорони здоров'я виконавчого органу Київської міської ради (Київської міської державної адміністрації)

Зауваження
до проєкту рішення Київської міської ради
«Про визнання такими, що втратили чинність, деяких рішень Київської міської ради»

Департамент фінансів виконавчого органу Київської міської ради (Київської міської державної адміністрації) розглянув зазначений проєкт рішення та повідомляє.

Відповідно до статті 2 Бюджетного кодексу України Департамент фінансів як місцевий фінансовий орган здійснює функції пов'язані з управлінням коштами бюджету міста Києва та згідно з Положенням забезпечує реалізацію державної бюджетної політики на території міста Києва.

Враховуючи, що поданий проєкт рішення не містить питань витрачання фінансових ресурсів бюджету м.Києва, повертаємо його без погодження, а також пропонуємо з переліку погоджуючих посадових осіб вилучити директора Департаменту фінансів В. Репіка.

Заступник директора Сергій СЛІПЧУК

Тетяна Висоцька 202 77 51

КИЇВСЬКА МІСЬКА РАДА
III сесія VII скликання

РІШЕННЯ

від 22 січня 2015 року N 13/878

Про перейменування Київської міської дитячої клінічної лікарні N 1

Відповідно до статті 90 Цивільного кодексу України, статей 26, 60 Закону України "Про місцеве самоврядування в Україні" Київська міська рада **вирішила**:

1. Перейменувати Київську міську дитячу клінічну лікарню N 1 у Київську міську клінічну дитячу лікарню інтенсивного лікування N 1.

2. Виконавчому органу Київської міської ради (Київській міській державній адміністрації):

2.1. Здійснити організаційно-правові заходи щодо виконання пункту 1 цього рішення.

2.2. Привести у відповідність до цього рішення свої розпорядження.

3. Ввести мораторій на скорочення медичних працівників закладів охорони здоров'я, про які йдеться в цьому рішенні, та відчуження або перепрофілювання майна цих закладів.

4. Контроль за виконанням цього рішення покласти на постійну комісію Київської міської ради з питань охорони здоров'я та соціальної політики і постійну комісію Київської міської ради з питань власності.

Київський міський голова **В. Кличко**

© ТОВ "Інформаційно-аналітичний центр "ЛІГА", ТОВ "ЛІГА ЗАКОН", 2020. Тел (044) 538-01-01
Віддруковано 13.07.2020 14:35:10

КИЇВСЬКА МІСЬКА РАДА
II сесія VII скликання

РІШЕННЯ

від 22 січня 2015 року N 14/879

Про перейменування Київської міської дитячої клінічної лікарні N 2

Відповідно до статті 90 Цивільного кодексу України, статей 26, 60 Закону України "Про місцеве самоврядування в Україні" Київська міська рада **вирішила**:

1. Перейменувати Київську міську дитячу клінічну лікарню N 2 у Київську міську клінічну дитячу лікарню інтенсивного лікування N 2.

2. Виконавчому органу Київської міської ради (Київській міській державній адміністрації):

2.1. Здійснити організаційно-правові заходи щодо виконання пункту 1 цього рішення.

2.2. Привести у відповідність до цього рішення свої розпорядження.

3. Ввести мораторій на скорочення медичних працівників закладів охорони здоров'я про, які йдеться в цьому рішенні, та відчуження або перепрофілювання майна цих закладів.

4. Контроль за виконанням цього рішення покласти на постійну комісію Київської міської ради з питань охорони здоров'я та соціальної політики і постійну комісію Київської міської ради з питань власності.

Київський міський голова **В. Кличко**

© ТОВ "Інформаційно-аналітичний центр "ЛІГА", ТОВ "ЛІГА ЗАКОН", 2020. Тел (044) 538-01-01
Віддруковано 13.07.2020 14:35:57

КИЇВСЬКА МІСЬКА РАДА
III сесія VII скликання

РІШЕННЯ

від 22 січня 2015 року N 15/880

Про перейменування Київської міської клінічної лікарні N 1

Відповідно до статті 90 Цивільного кодексу України, статей 26, 60 Закону України "Про місцеве самоврядування в Україні" Київська міська рада **вирішила**:

1. Перейменувати Київську міську клінічну лікарню N 1 у Київську міську клінічну лікарню інтенсивного лікування N 1.

2. Виконавчому органу Київської міської ради (Київській міській державній адміністрації):

2.1. Здійснити організаційно-правові заходи щодо виконання пункту 1 цього рішення.

2.2. Привести у відповідність до цього рішення свої розпорядження.

3. Ввести мораторій на скорочення медичних працівників закладів охорони здоров'я, про які йдеться в цьому рішенні, та відчуження або перепрофілювання майна цих закладів.

4. Контроль за виконанням цього рішення покласти на постійну комісію Київської міської ради з питань охорони здоров'я та соціальної політики і постійну комісію Київської міської ради з питань власності.

Київський міський голова **В. Кличко**

© ТОВ "Інформаційно-аналітичний центр "ЛІГА", ТОВ "ЛІГА ЗАКОН", 2020. Тел (044) 538-01-01
Віддруковано 13.07.2020 14:32:05

КИЇВСЬКА МІСЬКА РАДА
III сесія VII скликання

РІШЕННЯ

від 22 січня 2015 року N 16/881

Про перейменування Київської міської клінічної лікарні N 6

Відповідно до статті 90 Цивільного кодексу України, статей 26, 60 Закону України "Про місцеве самоврядування в Україні" Київська міська рада **вирішила**:

1. Перейменувати Київську міську клінічну лікарню N 6 у Київську міську клінічну лікарню інтенсивного лікування N 4.

2. Виконавчому органу Київської міської ради (Київській міській державній адміністрації):

2.1. Здійснити організаційно-правові заходи щодо виконання пункту 1 цього рішення.

2.2. Привести у відповідність до цього рішення свої розпорядження.

3. Ввести мораторій на скорочення медичних працівників закладів охорони здоров'я, про які йдеться в цьому рішенні, та відчуження або перепрофілювання майна цих закладів.

4. Контроль за виконанням цього рішення покласти на постійну комісію Київської міської ради з питань охорони здоров'я та соціальної політики і постійну комісію Київської міської ради з питань власності.

Київський міський голова **В. Кличко**

© ТОВ "Інформаційно-аналітичний центр "ЛІГА", ТОВ "ЛІГА ЗАКОН", 2020. Тел (044) 538-01-01
Віддруковано 13.07.2020 13:52:29

КИЇВСЬКА МІСЬКА РАДА
III сесія VII скликання

РІШЕННЯ

від 22 січня 2015 року N 17/882

Про перейменування Київської міської клінічної лікарні N 8

Відповідно до статті 90 Цивільного кодексу України, статей 26, 60 Закону України "Про місцеве самоврядування в Україні" Київська міська рада **вирішила**:

1. Перейменувати Київську міську клінічну лікарню N 8 у Київську міську клінічну лікарню інтенсивного лікування N 5.

2. Виконавчому органу Київської міської ради (Київській міській державній адміністрації):

2.1. Здійснити організаційно-правові заходи щодо виконання пункту 1 цього рішення.

2.2. Привести у відповідність до цього рішення свої розпорядження.

3. Ввести мораторій на скорочення медичних працівників закладів охорони здоров'я, про які йдеться в цьому рішенні, та відчуження або перепрофілювання майна цих закладів.

4. Контроль за виконанням цього рішення покласти на постійну комісію Київської міської ради з питань охорони здоров'я та соціальної політики і постійну комісію Київської міської ради з питань власності.

Київський міський голова **В. Кличко**

© ТОВ "Інформаційно-аналітичний центр "ЛІГА", ТОВ "ЛІГА ЗАКОН", 2020. Тел (044) 538-01-01
Віддруковано 13.07.2020 14:34:32

КИЇВСЬКА МІСЬКА РАДА
III сесія VII скликання

РІШЕННЯ

від 22 січня 2015 року N 18/883

Про перейменування Київської міської клінічної лікарні N 12

Відповідно до статті 90 Цивільного кодексу України, статей 26, 60 Закону України "Про місцеве самоврядування в Україні" Київська міська рада **вирішила**:

1. Перейменувати Київську міську клінічну лікарню N 12 у Київську міську клінічну лікарню інтенсивного лікування N 3.

2. Виконавчому органу Київської міської ради (Київській міській державній адміністрації):

2.1. Здійснити організаційно-правові заходи щодо виконання пункту 1 цього рішення.

2.2. Привести у відповідність до цього рішення свої розпорядження.

3. Ввести мораторій на скорочення медичних працівників закладів охорони здоров'я, про які йдеться в цьому рішенні, та відчуження або перепрофілювання майна цих закладів.

4. Контроль за виконанням цього рішення покласти на постійну комісію Київської міської ради з питань охорони здоров'я та соціальної політики і постійну комісію Київської міської ради з питань власності.

Київський міський голова **В. Кличко**

© ТОВ "Інформаційно-аналітичний центр "ЛІГА", ТОВ "ЛІГА ЗАКОН", 2020. Тел (044) 538-01-01
Віддруковано 13.07.2020 14:33:06

КИЇВСЬКА МІСЬКА РАДА
III сесія VII скликання

РІШЕННЯ

від 22 січня 2015 року N 20/885

Про перейменування Київської міської клінічної лікарні швидкої медичної допомоги

Відповідно до статті 90 Цивільного кодексу України, статей 26, 60 Закону України "Про місцеве самоврядування в Україні" Київська міська рада **вирішила**:

1. Перейменувати Київську міську клінічну лікарню швидкої медичної допомоги у Київську міську клінічну лікарню інтенсивного лікування N 2.

2. Виконавчому органу Київської міської ради (Київській міській державній адміністрації):

2.1. Здійснити організаційно-правові заходи щодо виконання пункту 1 цього рішення.

2.2. Привести у відповідність до цього рішення свої розпорядження.

3. Ввести мораторій на скорочення медичних працівників закладів охорони здоров'я, про які йдеться в цьому рішенні, та відчуження або перепрофілювання майна цих закладів.

4. Контроль за виконанням цього рішення покласти на постійну комісію Київської міської ради з питань охорони здоров'я та соціальної політики і постійну комісію Київської міської ради з питань власності.

Київський міський голова **В. Кличко**

© ТОВ "Інформаційно-аналітичний центр "ЛІГА", ТОВ "ЛІГА ЗАКОН", 2020. Тел (044) 538-01-01
Віддруковано 13.07.2020 14:13:25

КИЇВСЬКА МІСЬКА РАДА
III сесія VII скликання

РІШЕННЯ

від 28 травня 2015 року N 585/1449

Про перейменування дитячої клінічної лікарні N 7 Печерського району м. Києва

Відповідно до статті 90 Цивільного кодексу України, статей 26, 60 Закону України "Про місцеве самоврядування в Україні" Київська міська рада **вирішила**:

1. Перейменувати дитячу клінічну лікарню N 7 Печерського району м. Києва у Київську міську клінічну дитячу лікарню інтенсивного лікування N 3.

2. Виконавчому органу Київської міської ради (Київській міській державній адміністрації):

2.1. Здійснити організаційно-правові заходи щодо виконання пункту 1 цього рішення.

2.2. Привести у відповідність до цього рішення свої розпорядження.

3. Контроль за виконанням цього рішення покласти на постійну комісію Київської міської ради з питань охорони здоров'я та соціальної політики і постійну комісію Київської міської ради з питань власності.

Київський міський голова **В. Кличко**

© ТОВ "Інформаційно-аналітичний центр "ЛІГА", ТОВ "ЛІГА ЗАКОН", 2020. Тел (044) 538-01-01
Віддруковано 13.07.2020 14:42:24

Заступник міського голови –
секретар Київської міської ради

Гелевею О.І.
Гаршиній Г.А.

Прошу розглянути проект рішення від 14.09.2020 №08/231- 2283/ПР в установленому порядку.

Пихтіній О.М.

Для контролю за проходженням та тиражування.

Юнаковій С.М.

Володимир ПРОКОПІВ

"14" вересня 2020 року
№ 08/231 – 2283/ПР

02/231-2283/ПР
14.09.2020

УКРАЇНА

ВИКОНАВЧИЙ ОРГАН КИЇВСЬКОЇ МІСЬКОЇ РАДИ
(КИЇВСЬКА МІСЬКА ДЕРЖАВНА АДМІНІСТРАЦІЯ)

вул. Хрещатик, 36, м. Київ, 01044, тел. (044) 202 71 29, (044) 202 75 58, факс 202 76 41, e-mail: kmda@kma.gov.ua
Контактний центр міста Києва (044) 15 51 Код ЄДРПОУ 00022527
E-mail для електронних звернень громадян: zvernen@kma.gov.ua

10.09.2020 № 009-91р

на № _____ від _____

Київська міська рада

СУПРОВІДНИЙ ЛИСТ

Відповідно до статей 26, 29 Регламенту Київської міської ради, затвердженого рішенням Київської міської ради від 07 липня 2016 року № 579/579, глави 3 розділу VIII Регламенту виконавчого органу Київської міської ради (Київської міської державної адміністрації), затвердженого розпорядженням виконавчого органу Київської міської ради (Київської міської державної адміністрації) від 08 жовтня 2013 року № 1810 за поданням виконавчого органу Київської міської ради (Київської міської державної адміністрації) направляю проєкт рішення Київської міської ради «Про скасування як таких, що нереалізовані, деяких рішень Київської міської ради».

У відповідності до пункту 3.4 глави 3 розділу VIII Регламенту виконавчого органу Київської міської ради (Київської міської державної адміністрації), затвердженого розпорядженням виконавчого органу Київської міської ради (Київської міської державної адміністрації) від 08 жовтня 2013 року № 1810 інформую, що відповідальним за представлення та супроводження проєкту рішення на всіх стадіях розгляду є директор Департаменту охорони здоров'я виконавчого органу Київської міської ради (Київської міської державної адміністрації) ГІНЗБУРГ Валентина Григорівна, контактний телефон 284-08-02.

Додатки:
- проєкт рішення на _____ арк.;
- пояснювальна записка на _____ арк.;
- електронна версія зазначеного.

193445

Керівник апарату Дмитро ЗАГУМЕННИЙ

Валентина Гінзбург 284-08-02
08-12

08/231 – 2928/ПР
23.11.2020

6.

КИЇВСЬКА МІСЬКА РАДА

XI сесія VIII скликання

РІШЕННЯ

_____№_____ ПРОЄКТ

Про внесення змін до рішення Київської міської ради від 28 травня 2015 року № 584/1448 «Про припинення Міського лікувально-консультативного центру шляхом приєднання до Київської міської наркологічної клінічної лікарні «Соціотерапія»»

Відповідно до Закону України «Про місцеве самоврядування в Україні», рішення Київської міської ради від 24 жовтня 2019 року № 6/7579 «Про реорганізацію закладів охорони здоров'я, що належать до комунальної власності територіальної громади міста Києва», Київська міська рада **вирішила:**

1. У заголовку та тексті рішення Київської міської ради від 28 травня 2015 року № 584/1448 «Про припинення Міського лікувально-консультативного центру шляхом приєднання до Київської міської наркологічної клінічної лікарні «Соціотерапія»» слова «Київська міська наркологічна клінічна лікарня «Соціотерапія»» у всіх відмінках замінити словами «комунальне некомерційне підприємство «Київська міська наркологічна клінічна лікарня «Соціотерапія» виконавчого органу Київської міської ради (Київської міської державної адміністрації)» у відповідних відмінках.

2. Оприлюднити це рішення у встановленому порядку.

3. Контроль за виконанням цього рішення покласти на постійну комісію Київської міської ради з питань охорони здоров'я та соціального захисту.

Київський міський голова Віталій КЛИЧКО

ПОДАННЯ:

Перший заступник голови — Микола ПОВОРОЗНИК

Заступник голови — Валентин Мондрієвський

Директор Департаменту охорони здоров'я — Валентина ГІНЗБУРГ

Начальник відділу правового забезпечення — Тетяна ЄСИК

ПОГОДЖЕНО:

Директор Департаменту комунальної власності м. Києва — Андрій ГУДЗЬ

Виконувач обов'язків начальника юридичного управління — Ольга ЯКОВЛЄВА

В.о. Керівник апарату — Дмитро ЗАГУМЕННИЙ

Постійна комісія Київської міської ради з питань охорони здоров'я та соціальної політики

Голова — Марина ПОРОШЕНКО

Секретар — Юлія УЛАСИК

Начальник Управління правового забезпечення діяльності Київської міської ради — Ганна ГАРШИНА

ПОЯСНЮВАЛЬНА ЗАПИСКА

до проєкту рішення Київської міської ради «Про внесення змін до рішення Київської міської ради від 28 травня 2015 року № 584/1448 «Про припинення Міського лікувально-консультативного центру шляхом приєднання до Київської міської наркологічної клінічної лікарні «Соціотерапія»»

1. Обґрунтування необхідності прийняття рішення

Рішенням Київської міської ради від 28 травня 2015 року № 584/1448 «Про припинення Міського лікувально-консультативного центру шляхом приєднання до Київської міської наркологічної клінічної лікарні «Соціотерапія»» вирішено припинити Міський лікувально-консультативний центр шляхом приєднання його до Київської міської наркологічної клінічної лікарні «Соціотерапія».

На виконання вказаного рішення, розпорядженням виконавчого органу Київської міської ради (Київської міської державної адміністрації) від 25 листопада 2015 року № 1143 «Про організаційно-правові заходи щодо припинення Міського лікувально-консультативного центру» утворено комісію з припинення закладу охорони здоров'я та доручено комісії вжити в установленому порядку організаційно-правових заходів з припинення Міського лікувально-консультативного центру шляхом приєднання його до Київської міської наркологічної клінічної лікарні «Соціотерапія».

Розпорядженням виконавчого органу Київської міської ради (Київської міської державної адміністрації) від 03 квітня 2019 року № 605 внесено зміни до кладу комісії з припинення Міського лікувально-консультативного центру шляхом приєднання до Київської міської наркологічної клінічної лікарні «Соціотерапія».

Водночас, відповідно до рішення Київської міської ради від 24 жовтня 2019 року № 6/7579 «Про реорганізацію закладів охорони здоров'я, що належать до комунальної власності територіальної громади міста Києва», реорганізовано Київську міську наркологічну клінічну лікарню «Соціотерапія» (ідентифікаційний код 05496862) шляхом перетворення в комунальне некомерційне підприємство «Київська міська наркологічна клінічна лікарня «Соціотерапія» виконавчого органу Київської міської ради (Київської міської державної адміністрації).

Так, згідно відомостей з Єдиного державного реєстру юридичних осіб, фізичних осіб-підприємців та громадських формувань Київська міська наркологічна клінічна лікарня «Соціотерапія» припинилася 05 лютого 2020 року, правонаступником якої є комунальне некомерційне підприємство «Київська міська наркологічна клінічна лікарня «Соціотерапія» виконавчого органу Київської міської ради (Київської міської державної адміністрації).

У зв'язку із зазначеним та з метою закінчення процедури реорганізації Міського лікувально-консультативного центру існує об'єктивна необхідність прийняття рішення Київської міської ради «Про внесення змін до рішення Київської міської ради від 28 травня 2015 року № 584/1448 «Про припинення

Міського лікувально-консультативного центру шляхом приєднання до Київської міської наркологічної клінічної лікарні «Соціотерапія»».

2. Мета прийняття рішення.

Метою прийняття рішення є внесення змін до рішення Київської міської ради від 28 травня 2015 року № 584/1448 «Про припинення Міського лікувально-консультативного центру шляхом приєднання до Київської міської наркологічної клінічної лікарні «Соціотерапія»».

3. Загальна характеристика та основні положення проекту рішення.

Відповідно до проєкту рішення пропонується внести зміни до рішення Київської міської ради від 28 травня 2015 року № 584/1448 «Про припинення Міського лікувально-консультативного центру шляхом приєднання до Київської міської наркологічної клінічної лікарні «Соціотерапія»».

Відповідальною особою за супроводження зазначеного проекту рішення Київради є директор Департаменту охорони здоров'я виконавчого органу Київської міської ради (Київської міської державної адміністрації) Гінзбург Валентина Григорівна, контактний телефон 284-08-75.

Доповідачем зазначеного проєкту рішення на пленарному засіданні Київради – є директор Департаменту охорони здоров'я виконавчого органу Київської міської ради (Київської міської державної адміністрації) Гінзбург Валентина Григорівна, контактний телефон 284-08-75.

4. Стан нормативно-правової бази в даній сфері правового регулювання.

Конституція України, Цивільний кодекс України, Господарський кодекс України, Закон України «Про місцеве самоврядування в Україні», Закон України «Основи законодавства України про охорону здоров'я».

5. Фінансово-економічне обґрунтування.

Проєкт рішення не потребує додаткових фінансових витрат з бюджету міста Києва.

6. Прогноз соціально-економічних та інших наслідків прийняття рішення.

Прийняття рішення дозволить внести зміни до рішення Київської міської ради від 28 травня 2015 року № 584/1448 «Про припинення Міського лікувально-консультативного центру шляхом приєднання до Київської міської наркологічної клінічної лікарні «Соціотерапія»».

Перший заступник голови Микола ПОВОРОЗНИК

Порівняльна таблиця

до проєкту рішення Київської міської ради «Про внесення змін до рішення Київської міської ради від 28 травня 2015 року № 584/1448 «Про припинення Міського лікувально-консультативного центру шляхом приєднання до Київської міської наркологічної клінічної лікарні «Соціотерапія»»

Чинна редакція	Запропонована редакція
«Про припинення Міського лікувально-консультативного центру шляхом приєднання до Київської міської наркологічної клінічної лікарні «Соціотерапія»»	«Про припинення Міського лікувально-консультативного центру шляхом приєднання до **комунального некомерційного підприємства «Київська міська наркологічна клінічна лікарня «Соціотерапія» виконавчого органу Київської міської ради (Київської міської державної адміністрації)»**
1. Припинити Міський лікувально-консультативний центр шляхом приєднання його до Київської міської наркологічної клінічної лікарні «Соціотерапія».	1. Припинити Міський лікувально-консультативний центр шляхом приєднання його до **комунального некомерційного підприємства «Київська міська наркологічна клінічна лікарня «Соціотерапія» виконавчого органу Київської міської ради (Київської міської державної адміністрації).**
2. Встановити, що Київська міська наркологічна клінічна лікарня «Соціотерапія» є правонаступником майна, всіх прав та обов'язків Міського лікувально-консультативного центру, який припиняється відповідно до пункту 1 цього рішення.	2. Встановити, що **комунальне некомерційне підприємство «Київська міська наркологічна клінічна лікарня «Соціотерапія» виконавчого органу Київської міської ради (Київської міської державної адміністрації)** є правонаступником майна, всіх прав та обов'язків Міського лікувально-консультативного центру, який припиняється відповідно до пункту 1 цього рішення.
4. Закріпити за Київською міською наркологічною клінічною лікарнею «Соціотерапія» на праві оперативного управління майно приєднаного Міського лікувально-консультативного центру.	4. Закріпити за **комунальним некомерційним підприємством «Київська міська наркологічна клінічна лікарня «Соціотерапія» виконавчого органу Київської міської ради (Київської міської державної адміністрації)** на праві оперативного управління майно приєднаного Міського лікувально-консультативного центру.
5.2. Утворити комісію з припинення Міського лікувально-консультативного центру шляхом приєднання його до Київської міської наркологічної клінічної лікарні	5.2. Утворити комісію з припинення Міського лікувально-консультативного центру шляхом приєднання його до **комунального некомерційного підприємства «Київська**

«Соціотерапія»	**міська наркологічна клінічна лікарня «Соціотерапія» виконавчого органу Київської міської ради (Київської міської державної адміністрації).**
5.4. Розробити та затвердити зміни до статуту Київської міської наркологічної клінічної лікарні «Соціотерапія».	5.4. Розробити та затвердити зміни до статуту **комунального некомерційного підприємства «Київська міська наркологічна клінічна лікарня «Соціотерапія» виконавчого органу Київської міської ради (Київської міської державної адміністрації)**.

Директор Департаменту охорони здоров'я Валентина ГІНЗБУРГ

Заступник міського голови –
секретар Київської міської ради

Гелевею О.І.
Гаршиній Г.А.

Прошу розглянути проект рішення від 20.11.2020 №08/231- 2928/ПР в установленому порядку.

Пихтіній О.М.

Для контролю за проходженням та тиражування.

Юнаковій С.М.

Володимир ПРОКОПІВ

"20" листопада 2020 року
№ 08/231 – 2928/ПР

08/231-2928/ПР
23.11.2020

УКРАЇНА

ВИКОНАВЧИЙ ОРГАН КИЇВСЬКОЇ МІСЬКОЇ РАДИ
(КИЇВСЬКА МІСЬКА ДЕРЖАВНА АДМІНІСТРАЦІЯ)

вул. Хрещатик 36, м. Київ, 01044, тел. (044) 202 71 29, (044) 202 75 58, e-mail: kmda@kma.gov.ua
Контактний центр міста Києва (044) 15 51 Код ЄДРПОУ 00022527
E-mail для електронних звернень громадян: zvernen@kmda.gov.ua

06.11.2020 № 009-103р

на № _____ від _____

Київська міська рада

СУПРОВІДНИЙ ЛИСТ

Відповідно до статей 26, 29 Регламенту Київської міської ради, затвердженого рішенням Київської міської ради від 07 липня 2016 року № 579/579, глави 3 розділу VIII Регламенту виконавчого органу Київської міської ради (Київської міської державної адміністрації), затвердженого розпорядженням виконавчого органу Київської міської ради (Київської міської державної адміністрації) від 08 жовтня 2013 року № 1810 за поданням виконавчого органу Київської міської ради (Київської міської державної адміністрації) направляю проєкт рішення Київської міської ради «Про внесення змін до рішення Київської міської ради від 28 травня 2015 року № 584/1448 «Про припинення Міського лікувально-консультативного центру шляхом приєднання до Київської міської наркологічної клінічної лікарні «Соціотерапія»».

У відповідності до пункту 3.4 глави 3 розділу VIII Регламенту виконавчого органу Київської міської ради (Київської міської державної адміністрації), затвердженого розпорядженням виконавчого органу Київської міської ради (Київської міської державної адміністрації) від 08 жовтня 2013 року № 1810 інформую, що відповідальним за представлення та супроводження проєкту рішення на всіх стадіях розгляду є директор Департаменту охорони здоров'я виконавчого органу Київської міської ради (Київської міської державної адміністрації) ГІНЗБУРГ Валентина Григорівна, контактний телефон 284-08-02.

Додатки:
- проєкт рішення на _____ арк.;
- пояснювальна записка на _____ арк.;
- електронна версія зазначеного.

211701

В.о. Керівника апарату Дмитро ЗАГУМЕННИЙ

Валентина Гінзбург 284-08-02

08/231-301/ПР
30.12.2020

7.

КИЇВСЬКА МІСЬКА РАДА

11 СЕСІЯ IX СКЛИКАННЯ

РІШЕННЯ

_____№ _____

ПРОЄКТ

Про надання пільг окремим категоріям населення на відвідування музейних закладів територіальної громади міста Києва

Відповідно до Закону України «Про місцеве самоврядування в Україні», статті 8 Закону України «Про культуру», законів України «Про музеї та музейну справу», «Про основи соціальної захищеності осіб з інвалідністю в Україні», «Про статус ветеранів війни, гарантії їх соціального захисту», «Про охорону дитинства», постанови Кабінету Міністрів України від 05 квітня 1994 року № 226 «Про поліпшення виховання, навчання, соціального захисту та матеріального забезпечення дітей-сиріт і дітей, позбавлених батьківського піклування», враховуючи рішення Київської міської ради від 20 грудня 2018 року № 549/6600 «Про запровадження в місті Києві багатофункціональної електронної картки «Муніципальна картка «Картка киянина», Київська міська рада

ВИРІШИЛА:

1. Надати право на безкоштовне відвідування (крім екскурсійного обслуговування) музейних закладів територіальної громади міста Києва, за умови пред'явлення відповідного посвідчення, таким категоріям населення:

особи з інвалідністю I групи;

ветерани війни (учасники бойових дій, особи з інвалідністю внаслідок війни, учасники війни);

військовослужбовці строкової служби та які були призвані на військову службу за призовом у зв'язку з мобілізацією;

особи, звільнені з військової служби, які стали інвалідами під час проходження військової служби;

батьки військовослужбовця, який загинув (помер) або пропав безвісти під час проходження військової служби;

члени сім'ї загиблого (померлого) ветерана війни;

реабілітовані особи, які стали особами з інвалідністю внаслідок репресій або є пенсіонерами;

особи, які постраждали внаслідок Чорнобильської катастрофи I та II категорії;
діти-сироти;
діти, позбавлені батьківського піклування;
діти дошкільного віку;
працівники музеїв та закладів музейного типу;
здобувачі вищої освіти відповідного фахового напрямку.

2. Надати пільги у розмірі 50% від вартості вхідного квитка на відвідування (крім екскурсійного обслуговування) музейних закладів територіальної громади міста Києва, за умови пред'явлення відповідного посвідчення, таким категоріям населення:
учні;
студенти;
пенсіонери;
особи, які мають особливі заслуги перед Батьківщиною;
вдови осіб, які мають особливі заслуги перед Батьківщиною;
діти війни;
інваліди II групи;
особи з багатодітних сімей.

3. Надати пільги у розмірі 15% від вартості вхідного квитка на відвідування (крім екскурсійного обслуговування) музейних закладів територіальної громади міста Києва власникам багатофункціональної електронної картки «Муніципальна картка «Картка киянина», за умови її пред'явлення.

4. Проводити щороку 18 травня «День відкритих дверей музеїв», з безкоштовним відвідуванням музейних закладів територіальної громади міста Києва всіма категоріями населення.

5. Надати право керівникам музейних закладів територіальної громади міста Києва приймати рішення щодо:

5.1. Визначення одного дня на місяць для безкоштовного відвідування закладу та встановлення у цей день пільгового екскурсійного обслуговування (не менше 20% від вартості послуги).

5.2. Реалізації спеціальних програм для осіб з інвалідністю на безкоштовній основі.

5.3. Організації безкоштовного відвідування та екскурсійного обслуговування іноземних делегацій (за зверненням органів виконавчої влади/місцевого самоврядування), груп осіб соціально незахищених верств населення (за зверненнями соціальних служб міста Києва) та членів національних спілок відповідного фахового напрямку та ICOM.

6. Контроль за виконанням цього рішення покласти на постійну комісію Київської міської ради з питань культури, туризму та суспільних комунікацій.

Київський міський голова В. Кличко

ПОДАННЯ:

Депутат Київської міської ради Вікторія МУХА

Депутат Київської міської ради Валентин Мондриївський

ПОГОДЖЕННЯ:

Постійна комісія Київради з питань
культури, туризму та суспільних комунікацій

Голова Вікторія МУХА

Секретар Володимир АНДРУСИШИН

Начальник управління
правового забезпечення
діяльності Київської міської ради Ганна ГАРШИНА

Постійна комісія Київради з питань
охорони здоров'я та соціальної політики

Голова Марина ПОРОШЕНКО

Секретар Юлія УЛАСИК

ПОЯСНЮВАЛЬНА ЗАПИСКА

до проєкту рішення Київської міської ради
«Про надання пільг окремим категоріям населення на відвідування музейних закладів територіальної громади міста Києва»

1. Обґрунтування необхідності прийняття рішення.

Підставою прийняття цього рішення є необхідність врегулювання питань, пов'язаних з відвідуванням музейних закладів територіальної громади міста Києва особами, які мають право на відповідні пільги.

Проєктом рішення визначаються категорії населення, яким надається право на безкоштовне та пільгове відвідування музейних закладів територіальної громади міста Києва, які віднесені до сфери управління Департаменту культури виконавчого органу Київської міської ради (Київської міської державної адміністрації) та районних в місті Києві державних адміністрацій.

2. Мета і завдання прийняття рішення.

Метою цього проєкту рішення є врегулювання питань, пов'язаних з діяльністю музейних закладів територіальної громади міста Києва.

3. Загальна характеристика та основні положення проєкту рішення.

Проєкт рішення складається із преамбули та шести пунктів.

Проєктом пропонується надання пільг окремим категоріям населення на безкоштовне та пільгове відвідування музейних закладів територіальної громади міста Києва. Також, керівникам музейних закладів територіальної громади міста Києва надається право приймати рішення щодо: визначення одного дня на місяць для безкоштовного відвідування закладу та встановлення у цей день пільгового екскурсійного обслуговування (не менше 20% від вартості послуги), реалізації спеціальних програм для осіб з інвалідністю на безкоштовній основі, організації безкоштовного відвідування та екскурсійного обслуговування іноземних делегацій (за зверненням органів виконавчої влади) та груп осіб соціально незахищених верств населення (за зверненнями соціальних служб міста Києва).

Контроль за виконанням цього рішення покладається на постійну комісію Київської міської ради з питань культури, туризму та суспільних комунікацій.

4. Стан нормативно-правової бази у даній сфері правового регулювання.

Закон України «Про місцеве самоврядування в Україні»,

стаття 8 Закону України «Про культуру»,

Закон України «Про музеї та музейну справу»,

Закон України «Про основи соціальної захищеності осіб з інвалідністю в Україні»,

Закон України «Про статус ветеранів війни, гарантії їх соціального захисту»,

Закон України «Про охорону дитинства»,

постанова Кабінету Міністрів України від 05 квітня 1994 року № 226 «Про поліпшення виховання, навчання, соціального захисту та матеріального забезпечення дітей-сиріт і дітей, позбавлених батьківського піклування»,

рішення Київської міської ради від 20 грудня 2018 року № 549/6600 «Про

запровадження в місті Києві багатофункціональної електронної картки «Муніципальна картка «Картка киянина».

5. Фінансово-економічне обґрунтування.

Прийняття цього рішення не потребує додаткового фінансування з бюджету міста Києва.

6. Прогноз соціально-економічних та інших наслідків прийняття рішення.

Прийняття цього рішення дозволить врегулювати питання, пов'язані з діяльністю музейних закладів територіальної громади міста Києва.

7. Суб'єкт подання проєкту рішення.

Суб'єктами подання цього проєкту рішення є депутати Київської міської ради Вікторія Муха та Валентин Мондриївський. Доповідач на пленарному засіданні депутат Київської міської ради Муха Вікторія Вячеславівна.

Депутат Київської міської ради Вікторія Муха

Депутат Київської міської ради Валентин Мондриївський

Заступник міського голови –
секретар Київської міської ради

Мусі В.В.
Гаршиній Г.А.
Порошенко М.Я.

Прошу розглянути проект рішення від 30.12.2020 №08/231- 301/ПР в установленому порядку.

Пихтіній О.М.

Для контролю за проходженням та тиражування.

Лазор Л.В.
Юнаковій С.М.
Мондриївському В.М. – до відома

Володимир БОНДАРЕНКО

"30" грудня 2020 року
№ 08/231 – 301/ПР

08/231-301/ПР
30.12.2020

ДЕПУТАТ
КИЇВСЬКОЇ МІСЬКОЇ РАДИ IX СКЛИКАННЯ

«30» грудня 2020 р. №08/279/09/068-44

Заступнику міського голови-
секретарю Київської міської ради
Бондаренку В.В.

Шановний Володимире Володимировичу!

Відповідно до статті 19 Закону України «Про статус депутатів місцевих рад» та регламенту Київської міської ради, затвердженого рішенням Київської міської ради від 07.07.2016 № 579/579, направляємо проєкт рішення «Про надання пільг окремим категоріям населення на відвідування музейних закладів територіальної громади міста Києва» для подальшого розгляду в установленому порядку.

Додатки:
- проєкт рішення Київської міської ради на 2 арк., в 1 прим.,
- пояснювальна записка до проєкту рішення на 2 арк. в 1 прим.

З повагою

Депутат Київської міської ради Вікторія МУХА

Депутат Київської міської ради Валентин МОНДРИЇВСЬКИЙ

08/231-1831/ПР
23.07.2020

8.

КИЇВСЬКА МІСЬКА РАДА

X СЕСІЯ VIII СКЛИКАННЯ

РІШЕННЯ

_____№_____ ПРОЕКТ

зауг.

Про виплату громадянину Здоровцю Б. В. матеріальної допомоги за належну для одержання земельну ділянку

Відповідно до абзацу другого пункту 15 частини першої статті 15 Закону України "Про статус ветеранів війни, гарантії їх соціального захисту" та Порядку виплати матеріальної допомоги киянам-уповноваженим членам сімей загиблих киян-учасників антитерористичної операції за належні для одержання або одержані ними земельні ділянки для будівництва і обслуговування жилого будинку, господарських будівель і споруд, затвердженого рішенням Київської міської ради від 09 жовтня 2014 року № 271/271 (у редакції рішення Київської міської ради від 07 лютого 2019 року № 34/6690), враховуючи рішення комісії з розгляду заяв щодо виплати матеріальної допомоги за належні для одержання земельні ділянки киянам-уповноваженим членам сімей загиблих киян-учасників антитерористичної операції, утвореної розпорядженням Подільської районної в місті Києві державної адміністрації від 05 вересня 2019 року № 811 (протокол від 06 вересня 2019 року № 4), Київська міська рада

ВИРІШИЛА:

1. Виплатити громадянину Здоровцю Б. В., уповноваженому члену сім'ї (батьку) загиблого киянина - учасника антитерористичної операції Здоровця Дениса Богдановича, матеріальну допомогу за належну для одержання земельну ділянку для будівництва і обслуговування жилого будинку, господарських будівель і споруд у порядку реалізації права на першочергове відведення земельних ділянок, передбаченого Законом України "Про статус ветеранів війни, гарантії їх соціального захисту", в розмірі 400 прожиткових мінімумів для працездатних осіб, встановленого законом на день прийняття Київською міською радою цього рішення.

2. Департаменту соціальної політики виконавчого органу Київської міської ради (Київської міської державної адміністрації) протягом 10 робочих днів з дня набрання чинності цим рішенням здійснити перерахування коштів на банківський рахунок Здоровцю Б. В. у державному банку.

3. Оприлюднити це рішення відповідно до вимог чинного законодавства України.

4. Контроль за виконанням цього рішення покласти на постійну комісію Київської міської ради з питань охорони здоров'я та соціального захисту.

Київський міський голова **Віталій КЛИЧКО**

ПОДАННЯ:

Заступник голови Київської
міської державної адміністрації — Марина ХОНДА

Директор Департаменту
соціальної політики — Руслан СВІТЛИЙ

Виконувач обов'язків начальника відділу правового
забезпечення Департаменту соціальної політики — Діана ШЕВЧУК
17.12.2019

Заступник голови Київської
міської державної адміністрації — Вячеслав НЕПОП

Директор Департаменту
земельних ресурсів — Петро ОЛЕНИЧ

Заступник директора Департаменту земельних ресурсів –
начальник юридичного управління — Алла ВАСИЛЕНКО
Марія Петренко

ПОГОДЖЕНО:

Перший заступник голови
Київської міської державної адміністрації — Микола ПОВОРОЗНИК

Директор Департаменту
фінансів — Володимир РЕПІК

Заступник керівника апарату –
в.о. начальник юридичного управління — Леся ВЕРЕС

Керівник апарату — Дмитро ЗАГУМЕННИЙ

Постійна комісія Київської міської ради з питань
бюджету та соціально-економічного розвитку
Голова — Андрій СТРАННІКОВ

Секретар — Георгій ЯСИНСЬКИЙ

Постійна комісія Київської міської ради з питань
охорони здоров'я та соціального захисту
Голова — Олег ГЕЛЕВЕЙ

Секретар — Юлія ЛОБАН
08.09.2020 Юрій Крикунов

Постійна комісія Київської міської ради з питань
містобудування, архітектури та землекористування
Голова — Олександр МІЩЕНКО

Секретар — Іван КАРТАВИЙ

Начальник Управління
правового забезпечення діяльності
Київської міської ради — Ганна ГАРШИНА

З рекомендаціями вр 16.09.2020 № 08/230-1577

183-1/ПР

ПОЯСНЮВАЛЬНА ЗАПИСКА
до проекту рішення Київської міської ради "Про виплату громадянину Здоровцю Б. В. матеріальної допомоги за належну для одержання земельну ділянку"

1. Обґрунтування необхідності прийняття рішення

Відповідно до абзацу другого пункту 15 частини першої статті 15 Закону України "Про статус ветеранів війни, гарантії їх соціального захисту" сім'ї загиблих військовослужбовців мають право на першочергове одержання земельних ділянок для індивідуального житлового будівництва, садівництва і городництва.

Однак на сьогодні маючи такі пільги сім'ї загиблих військовослужбовців фактично не в змозі їх реалізувати.

Через обмеженість земель запасу органи виконавчої влади та місцевого самоврядування не в змозі задовільнити всіх бажаючих в отриманні земельних ділянок.

Рішенням Київської міської ради від 09.10.2014 № 271/271 (у редакції рішення Київської міської ради від 07.02.2019 № 34/6690) затверджено Порядок виплати матеріальної допомоги киянам-уповноваженим членам сімей загиблих киян-учасників антитерористичної операції за належні для одержання або одержані ними земельні ділянки для будівництва і обслуговування жилого будинку, господарських будівель і споруд (далі – Порядок).

Відповідно до пункту 2.6 Порядку комісія з розгляду заяв щодо виплати матеріальної допомоги за належні для одержання земельні ділянки киянам-уповноваженим членам сімей загиблих киян-учасників антитерористичної операції Солом'янської районної в місті Києві державної адміністрації розглянула питання щодо виплати матеріальної допомоги громадянину Здоровцю Богдану Валерійовичу (зареєстрованому за адресою: м. Київ, [redacted] паспорт громадянина України серії [redacted], виданий Ватутінським [redacted] України в м. Києві [redacted] номер реєстраційної картки обліку платника податків [redacted] який є членом сім'ї (батьком) загиблого киянина-учасника антитерористичної операції Здоровця Дениса Богдановича (загинув 03 листопада 2016 року), та уповноваженим на отримання такої допомоги іншими членами сім'ї загиблого, а саме матір'ю загиблого – Здоровець Аллою Олексіївною, прийняла рішення про можливість такої виплати (протокол № 4 від 06 вересня 2019 року) і подав всі необхідні матеріали.

На підставі зазначених матеріалів та відповідно до пункту 2.7 Порядку Департаментом соціальної політики виконавчого органу Київської міської ради (Київської міської державної адміністрації) підготовлено проект цього рішення.

2. Мета прийняття рішення

Проект рішення розроблено з метою реалізації права члену сім'ї загиблого-киянина-учасника антитерористичної операції Здоровця Д. Б. на першочергове одержання земельних ділянок для індивідуального житлового будівництва, садівництва і городництва шляхом виплати матеріальної допомоги за належні для одержання земельні ділянки.

3. Правові аспекти

Проект рішення Київської міської ради "Про виплату громадянину Здоровцю Б. В. матеріальної допомоги за належну для одержання земельну ділянку" розроблено відповідно до Закону України "Про статус ветеранів війни, гарантії їх соціального захисту" та Порядку виплати матеріальної допомоги киянам-уповноваженим членам сімей загиблих киян-учасників антитерористичної операції за належні для одержання або одержані ними земельні ділянки для будівництва і обслуговування жилого будинку, господарських будівель і споруд, затвердженого рішенням Київської міської ради від 09.10.2014 № 271/271 (у редакції рішення Київської міської ради від 07.02.2019 № 34/6690).

4. Фінансово-економічне обґрунтування

Реалізація проекту рішення буде здійснюватися за рахунок коштів бюджету міста Київ, передбачених на виконання Міської цільової програми "Турбота. Назустріч киянам" на 2019 – 2021 роки, затвердженого рішенням Київської міської ради від 18.12.2018 № 459/6510.

Відповідно до пункту 1.4 Порядку матеріальна допомога, передбачена проектом рішення, виплачується у розмірі 400 прожиткових мінімумів для працездатних осіб, встановленого законом на день прийняття Київською міською радою цього рішення.

5. Прогноз результатів

Прийняття рішення сприятиме реалізації права батька загиблого-киянина-учасника антитерористичної операції Здоровця Б. В. на першочергове одержання земельних ділянок для індивідуального житлового будівництва, садівництва і городництва.

6. Суб'єкт подання проекту рішення

Суб'єктом подання проекту рішення є виконавчий орган Київської міської ради (Київська міська державна адміністрація).

7. Доповідач на пленарному засіданні

Директор Департаменту соціальної політики виконавчого органу Київської міської ради (Київської міської державної адміністрації) – Світлий Руслан Валентинович, тел. 404-00-78.

Відповідальна особа за супроводження проекту рішення – головний спеціаліст відділу соціального захисту та обліку учасників антитерористичної операції управління соціального захисту інвалідів, чорнобильців, ветеранів Коваленко Ю. В., тел. 063-059-45-62.

Директор Департаменту
соціальної політики Руслан СВІТЛИЙ

Зауваження
до проєкту рішення Київської міської ради
«Про виплату громадянину Здоровцю Б.В. матеріальної допомоги за належну для одержання земельну ділянку»

Проєкт рішення розроблений Департаментом соціальної політики виконавчого органу Київської міської ради (Київської міської державної адміністрації) спільно з Департаментом земельних ресурсів виконавчого органу Київської міської Ради (Київської міської державної адміністрації).

Проєктом рішення передбачається виплатити громадянину Здоровцю Богдану Валерійовичу, уповноваженому члену сім`ї (батьку) загиблого киянина-учасника антитерористичної операції Здоровця Дениса Богдановича, матеріальну допомогу за належну для одержання земельну ділянку, для будівництва і обслуговування жилого будинку, господарських будівель і споруд у порядку реалізації права на першочергове відведення земельних ділянок, передбаченого законом України «Про статус ветеранів війни, гарантії їх соціального захисту», в розмірі 400 прожиткових мінімумів для працездатних осіб, встановленого законом на день прийняття Київською міською радою цього рішення.

Зауважуємо, що Порядок виплати матеріальної допомоги киянам-уповноваженим членам сімей загиблих киян - учасників антитерористичної операції за належні для одержання або одержані ними земельні ділянки для будівництва і обслуговування жилого будинку, господарських будівель і споруд, затверджений рішенням Київської міської ради від 09 жовтня 2014 року № 271/271, визначає механізм виплати матеріальної допомоги за належні для одержання земельні ділянки киянам-уповноваженим членам сімей загиблих киян-учасників антитерористичної операції. Документами, що підтверджують факт та причину смерті відповідно до наказу Міністерства охорони здоров`я України від 08 серпня 2006 року № 545 «Про впорядкування ведення медичної документації, яка засвідчує випадки народження і смерті», зареєстрованого в Міністерстві юстиції України 25 жовтня 2006 року за № 1150/13024, є лікарське свідоцтво про смерть та довідка про причину смерті.

Однак лікарського свідоцтва про смерть та довідки про причину смерті Здоровця Д.Б. до проєкту рішення не надано.

Виконувач обов'язків начальника
юридичного управління Ольга ЯКОВЛЄВА

«19» лютого 2020 року

КИЇВСЬКА МІСЬКА РАДА

СЕКРЕТАРІАТ

УПРАВЛІННЯ ПРАВОВОГО ЗАБЕЗПЕЧЕННЯ ДІЯЛЬНОСТІ КИЇВСЬКОЇ МІСЬКОЇ РАДИ

01044, м. Київ, вул. Хрещатик, 36, каб. 921 *тел.: (044) 202-70-19*

16.09.2020 №08/230-1577

на №_____ від_____

Голові постійної комісії Київської міської ради з питань охорони здоров'я та соціального захисту Олегу ГЕЛЕВЕЮ

Рекомендації
до проєкту рішення Київської міської ради
«Про виплату громадянину Здоровцю Б.В. матеріальної допомоги за належну для одержання земельну ділянку»

Управлінням правового забезпечення діяльності Київської міської ради проведено правову експертизу поданого проєкту рішення, з приводу чого зазначаємо таке.

При підготовці проєкту рішення не враховано рішення Київської міської ради від 23.07.2020 №52/9131 «Про внесення змін до деяких рішень Київської міської ради щодо надання додаткових пільг та гарантій учасникам антитерористичної діяльності, членам їх сімей та іншим категоріям громадян» відповідно до якого змінено назву матеріальної допомоги, що пропонується виплатити згідно з проєктом рішення.

Тому рекомендуємо, у назві та пункті 1 проєкту рішення слова «матеріальної допомоги» у всіх відмінках замінити словами «одноразової матеріальної допомоги» у відповідних відмінках.

З огляду на зазначене, потребує доопрацювання і преамбула проєкту рішення.

Також, в преамбулі проєкту рішення невірно зазначено реквізити рішення комісії з розгляду заяв щодо виплати матеріальної допомоги за належні для одержання земельні ділянки киянам-уповноваженим членам сімей загиблих киян-учасників антитерористичної операції.

У зв'язку із наведеним вище, рекомендуємо преамбулу проєкту рішення викласти у такій редакції: «Відповідно до абзацу другого пункту 15 частини першої статті 15 Закону України «Про статус ветеранів війни, гарантії їх соціального захисту» та Порядку виплати одноразової матеріальної допомоги киянам - уповноваженим членам сімей загиблих (померлих) учасників антитерористичної операції внаслідок участі в антитерористичної операції за належні для одержання або одержані ними земельні ділянки для будівництва і обслуговування жилого будинку, господарських будівель і споруд, затвердженого рішенням Київської міської ради від 09 жовтня 2014 року №271/271 (у редакції рішення Київської міської ради від 23 липня 2020 року №52/9131), враховуючи рішення комісії з розгляду заяв щодо виплати матеріальної допомоги за належні для одержання земельні ділянки киянам-уповноваженим членам сімей загиблих киян-учасників антитерористичної операції при Подільській районній в місті Києві державній адміністрації від 05 вересня 2019 року №814 (протокол від 06 вересня 2019 року №4), Київська міська рада».

Крім того, рекомендуємо у пунктах 1, 2 проєкту рішення прізвище, імя, по батькові отримувача матеріальної допомоги зазначити повністю: «Здоровцю Богдану Валерійовичу».

Проєкт рішення може бути прийнятий з урахуванням наданих рекомендацій.

Начальник управління Ганна ГАРШИНА

Пихтовий

УКРАЇНА

КИЇВСЬКИЙ МІСЬКИЙ ГОЛОВА

вул. Хрещатик, 36, м. Київ, 01044, тел. (044) 202 71 29, (044) 202 75 58, факс 202 76 41, e-mail: kmda@kma.gov.ua
Контактний центр міста Києва (044) 15 51 Код ЄДРПОУ 00022527
E-mail для електронних звернень громадян: zvernen@kma.gov.ua

24.09.2020 № 001-01-107

Київська міська рада

на № _____ від _____

ПИСЬМОВЕ ОБГРУНТУВАННЯ
невідкладності та винятковості

Відповідно до частини четвертої статті 37 Регламенту Київської міської ради, затвердженого рішенням Київської міської ради від 07 липня 2016 року № 579/579 Київський міський голова вносить у порядку невідкладності на розгляд пленарного засідання XI сесії Київської міської ради VIII скликання 24.09.2020 року проект рішення Київської міської ради «Про виплату громадянину Здоровцю Б. В. матеріальної допомоги за належну для одержання земельну ділянку» (№ 08/231-1831/ПР від 23.07.2020).

Невідкладність розгляду вказаного проекту рішення полягає виключно у необхідності виділення родинам загиблих киян – учасників антитерористичної операції компенсації за належну до одержання земельну ділянку.

Винятковість випадку полягає у тому, що найближче пленарне засідання XI сесії Київської міської ради VIII скликання відбудеться 24.09.2020 року.

Київський міський голова Віталій КЛИЧКО

006740

Київська міська рада
24.09.2020 № 08/21153

Заступник міського голови –
секретар Київської міської ради

Гелевею О.І.
Страннікову А.М.
Міщенку О.Г.
Гаршиній Г.А.

Прошу розглянути проект рішення від 23.07.2020 №08/231- 1831/ПР в установленому порядку.

Пихтіній О.М.

Для контролю за проходженням та тиражування.

Юнаковій С.М.

Володимир ПРОКОПІВ

"23" липня 2020 року
№ 08/231 – 1831/ПР

08/231-1831/ПР
23.07.2020

УКРАЇНА

ВИКОНАВЧИЙ ОРГАН КИЇВСЬКОЇ МІСЬКОЇ РАДИ (КИЇВСЬКА МІСЬКА ДЕРЖАВНА АДМІНІСТРАЦІЯ)

вул. Хрещатик, 36, м. Київ, 01044, тел. (044) 202 71 29, (044) 202 75 58, факс 202 76 41, e-mail: kmda@kma.gov.ua
Контактний центр міста Києва (044) 15 51 Код ЄДРПОУ 00022527
E-mail для електронних звернень громадян: zvernen@kma.gov.ua

23.07.2020 № 009-73р

на № _____ від _____

Київська міська рада

СУПРОВІДНИЙ ЛИСТ

Відповідно до статей 26, 29 Регламенту Київської міської ради, затвердженого рішенням Київської міської ради від 07 липня 2016 року № 579/579, глави 3 розділу VIII Регламенту виконавчого органу Київської міської ради (Київської міської державної адміністрації), затвердженого розпорядженням виконавчого органу Київської міської ради (Київської міської державної адміністрації) від 08 жовтня 2013 року № 1810 за поданням виконавчого органу Київської міської ради (Київської міської державної адміністрації) направляю проект рішення Київської міської ради «Про виплату громадянину Здоровцю Б. В. матеріальної допомоги за належну для одержання земельну ділянку», уповноваженому члену сім`ї (батьку) загиблого киянина учасника антитерористичної операції Здоровця Дениса Богдановича за належну для одержання земельну ділянку відповідно до рішення Київської міської ради від 09 жовтня 2014 року № 271/271 (у редакції рішення Київської міської ради від 07 лютого 2019 року № 34/6690).

У відповідності до пункту 3.4 глави 3 розділу VIII Регламенту виконавчого органу Київської міської ради (Київської міської державної адміністрації), затвердженого розпорядженням виконавчого органу Київської міської ради (Київської міської державної адміністрації) від 08 жовтня 2013 року № 1810 інформую, що відповідальним за представлення та супроводження проекту рішення на всіх стадіях розгляду є директор Департаменту соціальної політики виконавчого органу Київської міської ради (Київської міської державної адміністрації) Світлий Руслан Валентинович (тел. 404-00-78).

Додатки:

1. Проект рішення Київської міської ради «Про виплату громадянину Здоровцю Б. В. матеріальної допомоги за належну для одержання земельну ділянку» на 2 арк.;
2. Пояснювальна записка до проекту рішення Київської міської ради на 2 арк.;
3. Довідка до проекту рішення Київської міської ради на 1 арк.

Електронна версія зазначеного.

Керівник апарату Дмитро ЗАГУМЕННИЙ

Руслан Світлий
Юрій Коваленко 404-02-12

194028

08/231-2134/ПР
18.08.2020

9.

КИЇВСЬКА МІСЬКА РАДА

XI СЕСІЯ VIII СКЛИКАННЯ

РІШЕННЯ

№ ПРОЕКТ

Про виплату громадянці Ничвидюк І. Ю. матеріальної допомоги за належну для одержання земельну ділянку

Відповідно до абзацу другого пункту 15 частини першої статті 15 Закону України "Про статус ветеранів війни, гарантії їх соціального захисту" та Порядку виплати матеріальної допомоги киянам-уповноваженим членам сімей загиблих киян-учасників антитерористичної операції за належні для одержання або одержані ними земельні ділянки для будівництва і обслуговування жилого будинку, господарських будівель і споруд, затвердженого рішенням Київської міської ради від 09 жовтня 2014 року № 271/271 (у редакції рішення Київської міської ради від 07 лютого 2019 року № 34/6690), враховуючи рішення комісії з розгляду заяв щодо виплати матеріальної допомоги за належні для одержання земельні ділянки киянам-уповноваженим членам сімей загиблих киян-учасників антитерористичної операції, утвореної розпорядженням Дарницької районної в місті Києві державної адміністрації від 25 квітня 2019 року № 299 (у редакції розпорядження Дарницької районної в місті Києві державної адміністрації від 13 серпня 2019 року № 732) (протокол від 12 грудня 2019 року № 2/2019), Київська міська рада

ВИРІШИЛА:

1. Виплатити громадянці Ничвидюк Ірині Юріївні, уповноваженому члену сім`ї (дружині) загиблого киянина - учасника антитерористичної операції Ничвидюка Валентина Миколайовича, матеріальну допомогу за належну для одержання земельну ділянку для будівництва і обслуговування жилого будинку, господарських будівель і споруд у порядку реалізації права на першочергове відведення земельних ділянок, передбаченого Законом України "Про статус

ветеранів війни, гарантії їх соціального захисту", в розмірі 400 прожиткових мінімумів для працездатних осіб, встановленого законом на день прийняття Київською міською радою цього рішення.

2. Департаменту соціальної політики виконавчого органу Київської міської ради (Київської міської державної адміністрації) протягом 10 робочих днів з дня набрання чинності цим рішенням здійснити перерахування коштів на банківський рахунок Ничвидюк І. Ю. у державному банку.

3. Оприлюднити це рішення відповідно до вимог чинного законодавства України.

4. Контроль за виконанням цього рішення покласти на постійну комісію Київської міської ради з питань охорони здоров'я та соціального захисту.

Київський міський голова **Віталій КЛИЧКО**

ПОДАННЯ:

Заступник голови Київської міської державної адміністрації — Марина ХОНДА

Директор Департаменту соціальної політики — Руслан СВІТЛИЙ

Начальник відділу правового забезпечення Департаменту соціальної політики — Олександр ТЕРТИЧНИЙ

Заступник голови Київської міської державної адміністрації — Вячеслав НЕПОП

Директор Департаменту земельних ресурсів — Петро ОЛЕНИЧ

/Заступник директора Департаменту земельних ресурсів – начальник юридичного управління / — Марія Дегтяренко Алла ВАСИЛЕНКО

ПОГОДЖЕНО:

Перший заступник голови Київської міської державної адміністрації — Микола ПОВОРОЗНИК

В.об. Заступника голови — Вячеслав Непоп

Директор Департаменту фінансів — Володимир РЕПІК 11.08.2020

Виконувач обов`язків начальника юридичного управління — Ольга ЯКОВЛЄВА

Керівник апарату — Дмитро ЗАГУМЕННИЙ

Постійна комісія Київської міської ради з питань бюджету та соціально-економічного розвитку
Голова — Андрій СТРАННІКОВ

Секретар — Георгій ЯСИНСЬКИЙ

Постійна комісія Київської міської ради з питань охорони здоров`я та соціального захисту
Голова — Олег ГЕЛЕВЕЙ

Секретар — Юлія ЛОБАН Юрій Крикунов

24.09.2020

Постійна комісія Київської міської ради з питань містобудування, архітектури та землекористування
Голова — Олександр МІЩЕНКО

Секретар — Іван КАРТАВИЙ

Начальник Управління правового забезпечення діяльності Київської міської ради — Ганна ГАРШИНА

З рекомендаціями від 24.09.2020 №08/230-1631

ПОЯСНЮВАЛЬНА ЗАПИСКА
до проекту рішення Київської міської ради "Про виплату громадянці Ничвидюк І. Ю. матеріальної допомоги за належну для одержання земельну ділянку"

1. Обґрунтування необхідності прийняття рішення

Відповідно до абзацу другого пункту 15 частини першої статті 15 Закону України "Про статус ветеранів війни, гарантії їх соціального захисту" сім'ї загиблих військовослужбовців мають право на першочергове одержання земельних ділянок для індивідуального житлового будівництва, садівництва і городництва.

Однак на сьогодні маючи такі пільги сім'ї загиблих військовослужбовців фактично не в змозі їх реалізувати.

Через обмеженість земель запасу органи виконавчої влади та місцевого самоврядування не в змозі задовільнити всіх бажаючих в отриманні земельних ділянок.

Рішенням Київської міської ради від 09.10.2014 № 271/271 (у редакції рішення Київської міської ради від 07.02.2019 № 34/6690) затверджено Порядок виплати матеріальної допомоги киянам-уповноваженим членам сімей загиблих киян-учасників антитерористичної операції за належні для одержання або одержані ними земельні ділянки для будівництва і обслуговування жилого будинку, господарських будівель і споруд (далі – Порядок).

Відповідно до пункту 2.6 Порядку комісія з розгляду заяв щодо виплати матеріальної допомоги за належні для одержання земельні ділянки киянам-уповноваженим членам сімей загиблих киян-учасників антитерористичної операції Дарницької районної в місті Києві державної адміністрації розглянула питання щодо виплати матеріальної допомоги громадянці Ничвидюк Ірині Юріївні (зареєстрована за адресою: м. Київ, паспорт громадянина України України в місті Києві номер реєстраційної картки обліку платника податків , яка є членом сім'ї (дружиною) загиблого киянина-учасника антитерористичної операції Ничвидюка Валентина Миколайовича (помер 10 листопада 2017 року під час безпосередньої участі в антитерористичній операції перебуваючи в районі її проведення, смерть пов'язана із захистом Батьківщини) та уповноваженою на отримання такої допомоги іншими членами сім'ї загиблого, а саме: батьком загиблого – Ничвидюк Миколою Васильовичем, матір'ю загиблого – Ничвидюк Ніною Андріївною та дочкою загиблого – Ничвидюк Єви Валентинівни, 11.10.2012 року народження з урахуванням витягу з розпорядження Дарницької районної в місті Києві державної адміністрації від 01.11.2019 № 990 (інших членів сім'ї у загиблого немає), прийняла рішення про можливість такої виплати (протокол № 2/2019 від 12.12.2019) і подала всі необхідні матеріали.

На підставі зазначених матеріалів та відповідно до пункту 2.7 Порядку Департаментом соціальної політики виконавчого органу Київської міської ради (Київської міської державної адміністрації) підготовлено проект цього рішення.

2. Мета прийняття рішення

Проект рішення розроблено з метою реалізації права членів сім'ї загиблого-киянина-учасника антитерористичної операції Ничвидюка В. М. на першочергове

одержання земельних ділянок для індивідуального житлового будівництва, садівництва і городництва шляхом виплати матеріальної допомоги за належні для одержання земельні ділянки.

3. Правові аспекти

Проект рішення Київської міської ради "Про виплату громадянці Ничвидюк І. Ю. матеріальної допомоги за належну для одержання земельну ділянку" розроблено відповідно до Закону України "Про статус ветеранів війни, гарантії їх соціального захисту" та Порядку виплати матеріальної допомоги киянам-уповноваженим членам сімей загиблих киян-учасників антитерористичної операції за належні для одержання або одержані ними земельні ділянки для будівництва і обслуговування жилого будинку, господарських будівель і споруд, затвердженого рішенням Київської міської ради від 09.10.2014 № 271/271 (у редакції рішення Київської міської ради від 07.02.2019 № 34/6690).

4. Фінансово-економічне обґрунтування

Реалізація проекту рішення буде здійснюватися за рахунок коштів бюджету міста Київ, передбачених на виконання Міської цільової програми "Турбота. Назустріч киянам" на 2019 – 2021 роки.

Відповідно до пункту 1.4 Порядку матеріальна допомога, передбачена проектом рішення, виплачується у розмірі 400 прожиткових мінімумів для працездатних осіб, встановленого законом на день прийняття Київською міською радою цього рішення.

5. Прогноз результатів

Прийняття рішення сприятиме реалізації права членів сім'ї загиблого-киянина-учасника антитерористичної операції Ничвидюка В. М. на першочергове одержання земельних ділянок для індивідуального житлового будівництва, садівництва і городництва.

6. Суб'єкт подання проекту рішення

Суб'єктом подання проекту рішення є виконавчий орган Київської міської ради (Київська міська державна адміністрація).

7. Доповідач на пленарному засіданні

Директор Департаменту соціальної політики виконавчого органу Київської міської ради (Київської міської державної адміністрації) – Світлий Руслан Валентинович, тел. 404-00-78.

Відповідальна особа за супроводження проекту рішення – головний спеціаліст відділу соціального захисту та обліку учасників антитерористичної операції управління соціального захисту інвалідів, чорнобильців, ветеранів Коваленко Ю. В., тел. 063-059-45-62.

Директор Департаменту
соціальної політики Руслан СВІТЛИЙ

КИЇВСЬКА МІСЬКА РАДА

СЕКРЕТАРІАТ

УПРАВЛІННЯ ПРАВОВОГО ЗАБЕЗПЕЧЕННЯ ДІЯЛЬНОСТІ КИЇВСЬКОЇ МІСЬКОЇ РАДИ

01044, м. Київ, вул. Хрещатик, 36, каб. 921 *тел.: (044) 202-70-19*

24.09.2020 №08/230-1631

на №_____ від_____

Голові постійної комісії Київської міської ради з питань охорони здоров'я та соціального захисту Олегу ГЕЛЕВЕЮ

Рекомендації
до проєкту рішення Київської міської ради
«Про виплату громадянці Ничвидюк І.Ю. матеріальної допомоги за належну для одержання земельну ділянку»

Управлінням правового забезпечення діяльності Київської міської ради проведено правову експертизу поданого проєкту рішення, з приводу чого зазначаємо таке.

При підготовці проєкту рішення не враховано рішення Київської міської ради від 23.07.2020 №52/9131 «Про внесення змін до деяких рішень Київської міської ради щодо надання додаткових пільг та гарантій учасникам антитерористичної діяльності, членам їх сімей та іншим категоріям громадян» відповідно до якого змінено назву матеріальної допомоги, що пропонується виплатити згідно з проєктом рішення.

Тому рекомендуємо, у назві та пункті 1 проєкту рішення слова «матеріальної допомоги» у всіх відмінках замінити словами «одноразової матеріальної допомоги» у відповідних відмінках.

Також, у зв'язку із наведеним вище, рекомендуємо преамбулу проєкту рішення викласти у такій редакції: «Відповідно до абзацу другого пункту 15 частини першої статті 15 Закону України «Про статус ветеранів війни, гарантії їх соціального захисту» та Порядку виплати одноразової матеріальної допомоги киянам - уповноваженим членам сімей загиблих (померлих) учасників антитерористичної операції внаслідок участі в антитерористичної операції за належні для одержання або одержані ними земельні ділянки для будівництва і обслуговування жилого будинку, господарських будівель і споруд,

затвердженого рішенням Київської міської ради від 09 жовтня 2014 року №271/271 (у редакції рішення Київської міської ради від 23 липня 2020 року №52/9131), враховуючи рішення комісії з розгляду заяв щодо виплати матеріальної допомоги за належні для одержання земельні ділянки киянам-уповноваженим членам сімей загиблих киян-учасників антитерористичної операції, утвореної розпорядженням Дарницької районної в місті Києві державної адміністрації від 25 квітня 2019 року №299 (у редакції розпорядження Дарницької районної в місті Києві державної адміністрації від 13 серпня 2019 року №732) (протокол від 12 грудня 2019 року №2/2019), Київська міська рада».

Проєкт рішення може бути прийнятий з урахуванням наданих рекомендацій.

Начальник управління Ганна ГАРШИНА

Заступник міського голови –
секретар Київської міської ради

Гелевею О. І.
Страннікову А. М.
Міщенку О. Г.
Гаршиній Г. А.

Прошу розглянути проект рішення від 18.08.2020 № 08/231 – 2134/ПР в установленому порядку.

Пихтіній О. М.

Для контролю за проходженням та тиражування

Юнаковій С. М.
Мондриївському В. М. – до відома
Непопу В. І. – до відома

Володимир ПРОКОПІВ

"18" серпня 2020 року
№ 08/231 – 2134/ПР

08/231-2134/ПР
18.08.2020

УКРАЇНА

ВИКОНАВЧИЙ ОРГАН КИЇВСЬКОЇ МІСЬКОЇ РАДИ (КИЇВСЬКА МІСЬКА ДЕРЖАВНА АДМІНІСТРАЦІЯ)

вул. Хрещатик, 36, м. Київ, 01044, тел. (044) 202 71 29, (044) 202 75 58, факс 202 76 41, e-mail: kmda@kma.gov.ua
Контактний центр міста Києва (044) 15 51 Код ЄДРПОУ 00022527
E-mail для електронних звернень громадян: zvernen@kma.gov.ua

14.08.2020 № 008-78р

на № _____ від _____

Київська міська рада

СУПРОВІДНИЙ ЛИСТ

Відповідно до статей 26, 29 Регламенту Київської міської ради, затвердженого рішенням Київської міської ради від 07 липня 2016 року № 579/579, глави 3 розділу VIII Регламенту виконавчого органу Київської міської ради (Київської міської державної адміністрації), затвердженого розпорядженням виконавчого органу Київської міської ради (Київської міської державної адміністрації) від 08 жовтня 2013 року № 1810 за поданням виконавчого органу Київської міської ради (Київської міської державної адміністрації) направляю проект рішення Київської міської ради «Про виплату громадянці Ничвидюк І. Ю. матеріальної допомоги за належну для одержання земельну ділянку», уповноваженому члену сім'ї (дружині) загиблого киянина учасника антитерористичної операції Ничвидюка Валентина Миколайовича за належну для одержання земельну ділянку відповідно до рішення Київської міської ради від 09 жовтня 2014 року № 271/271 (у редакції рішення Київської міської ради від 07 лютого 2019 року № 34/6690).

У відповідності до пункту 3.4 глави 3 розділу VIII Регламенту виконавчого органу Київської міської ради (Київської міської державної адміністрації), затвердженого розпорядженням виконавчого органу Київської міської ради (Київської міської державної адміністрації) від 08 жовтня 2013 року № 1810 інформую, що відповідальним за представлення та супроводження проекту рішення на всіх стадіях розгляду є директор Департаменту соціальної політики виконавчого органу Київської міської ради (Київської міської державної адміністрації) Світлий Руслан Валентинович (тел. 404-00-78).

Додатки:

1. Проект рішення Київської міської ради «Про виплату громадянці Ничвидюк І. Ю. матеріальної допомоги за належну для одержання земельну ділянку» на 2 арк.;
2. Пояснювальна записка до проекту рішення Київської міської ради на 2 арк.;

Електронна версія зазначеного.

Керівник апарату Дмитро ЗАГУМЕННИЙ

Любов Ріяко
Юрій Коваленко 404-02-12

194494

08/231-2449/ПР
29.09.2020

10

КИЇВСЬКА МІСЬКА РАДА

XI СЕСІЯ VIII СКЛИКАННЯ

РІШЕННЯ

_____№_____

455390370

Про надання Подільській районній в місті Києві державній адміністрації земельної ділянки у постійне користування під реконструкцію будівлі для розміщення центру комплексної реабілітації для осіб з інвалідністю у Подільському районі з подальшою експлуатацією та обслуговуванням будівлі на просп. Правди, 4 у Подільському районі міста Києва

Відповідно до статей 9, 79-1, 83, 92, 116, 123, 186 Земельного кодексу України, Закону України «Про внесення змін до деяких законодавчих актів України щодо розмежування земель державної та комунальної власності», пункту 34 частини першої статті 26 Закону України «Про місцеве самоврядування в Україні», та розглянувши проєкт землеустрою щодо відведення земельної ділянки, Київська міська рада

ВИРІШИЛА:

1. Затвердити проект землеустрою щодо відведення земельної ділянки Подільській районній в місті Києві державній адміністрації під реконструкцію будівлі для розміщення центру комплексної реабілітації для осіб з інвалідністю у Подільському районі з подальшою експлуатацією та обслуговуванням будівлі на просп. Правди, 4 у Подільському районі міста Києва (категорія земель – землі житлової та громадської забудови, код КВЦПЗ – 03.03), заява ДЦ від 27 серпня 2020 року № 50382-005135567-031-03, справа № **455390370)**.

2. Надати Подільській районній в місті Києві державній адміністрації, за умови виконання пункту 3 цього рішення, в постійне користування земельну ділянку площею 0,2972 га (кадастровий номер 8000000000:85:174:0120, витяг з Державного земельного кадастру про земельну ділянку від 02 вересня 2020 року № НВ-0005546362020) під реконструкцію будівлі для розміщення центру комплексної реабілітації для осіб з інвалідністю у Подільському районі з подальшою

експлуатацією та обслуговуванням будівлі на просп. Правди, 4 у Подільському районі міста Києва із земель комунальної власності територіальної громади міста Києва у зв'язку із закріпленням нерухомого майна на праві господарського відання відповідно до розпорядження Подільської районної в місті Києві державної адміністрації від 02 липня 2020 року № 399 «Про закріплення майна за Подільською районною в місті Києві державною адміністрацією» (інформаційна довідка з Державного реєстру речових прав на нерухоме майно від 03 вересня 2020 року № 222579029).

3. Подільській районній в місті Києві державній адміністрації:

3.1. Виконувати обов'язки землекористувача відповідно до вимог статті 96 Земельного кодексу України.

3.2. Вжити заходів щодо державної реєстрації права постійного користування на земельну ділянку у порядку, встановленому Законом України «Про державну реєстрацію речових прав на нерухоме майно та їх обтяжень».

3.3. Питання майнових відносин вирішувати в установленому порядку.

3.4. Забезпечити вільний доступ для прокладання нових, ремонту та експлуатації існуючих інженерних мереж і споруд, що знаходяться в межах земельної ділянки.

3.5. Виконати вимоги, викладені в листі Департаменту містобудування та архітектури виконавчого органу Київської міської ради (Київської міської державної адміністрації) від 21 червня 2018 року № 4692/0/12-4/19-18.

3.6. Під час використання земельної ділянки дотримуватися обмежень у її використанні, зареєстрованих у Державному земельному кадастрі.

3.7. Питання сплати відновної вартості зелених насаджень або укладання охоронного договору на зелені насадження вирішувати відповідно до рішення Київської міської ради від 27 жовтня 2011 року № 384/6600 «Про затвердження Порядку видалення зелених насаджень на території міста Києва» (із змінами і доповненнями).

3.8. У разі необхідності проведення реконструкції чи нового будівництва, питання оформлення дозвільної та проєктно-кошторисної документації вирішувати в порядку, визначеному законодавством України.

4. Земельну ділянку (кадастровий номер 8000000000: 85:174:0120) комунальної власності територіальної громади міста Києва за актом приймання-передачі передати до земель державної власності.

5. Попередити землекористувача, що використання земельної ділянки не за цільовим призначенням тягне за собою припинення права користування нею відповідно до вимог статей 141, 143 Земельного кодексу України.

6. Контроль за виконанням цього рішення покласти на постійну комісію Київської міської ради з питань містобудування, архітектури та землекористування.

Київський міський голова Віталій КЛИЧКО

ПОДАННЯ:

Заступник голови Київської міської державної адміністрації — Вячеслав НЕПОП

Директор Департаменту земельних ресурсів виконавчого органу Київської міської ради (Київської міської державної адміністрації) — Петро ОЛЕНИЧ

Заступник директора Департаменту – начальник юридичного управління Департаменту земельних ресурсів виконавчого органу Київської міської ради (Київської міської державної адміністрації) — Алла ВАСИЛЕНКО

ПОГОДЖЕНО:

Постійна комісія Київської міської ради з питань містобудування, архітектури та землекористування

Голова — Олександр МІЩЕНКО

Секретар — Іван КАРТАВИЙ

Постійна комісія Київської міської ради з питань охорони здоров'я та соціальної політики

Голова — Марина Порошенко

Секретар — Юлія Власик

Начальник управління правового забезпечення діяльності Київської міської ради — Ганна ГАРШИНА

До справи
№ 455390370

ПОЯСНЮВАЛЬНА ЗАПИСКА

№ ПЗН-10579 від 07.09.2020

до проєкту рішення Київської міської ради:

Про надання Подільській районній в місті Києві державній адміністрації земельної ділянки у постійне користування під реконструкцію будівлі для розміщення центру комплексної реабілітації для осіб з інвалідністю у Подільському районі з подальшою експлуатацією та обслуговуванням будівлі на просп. Правди, 4 у Подільському районі міста Києва

1. Юридична особа:

Назва	***Подільська районна в місті Києві державна адміністрація***
Перелік засновників (учасників) *за даними Єдиного державного реєстру юридичних осіб, фізичних осіб-підприємців та громадських формувань	***Орган державної влади***
Кінцевий бенефіціарний власник (контролер) *за даними Єдиного державного реєстру юридичних осіб, фізичних осіб-підприємців та громадських формувань	***Відсутній***
Клопотання	***від 28.08.2020 № 455390370***

2. Відомості про земельну ділянку 8000000000:85:174:0120.

Місце розташування (адреса):	***м. Київ, р-н Подільський, просп. Правди, 4***
Площа:	***0,2972 га***
Вид та термін користування:	***постійне користування***
Вид використання:	***під реконструкцію будівлі для розміщення центру комплексної реабілітації для осіб з інвалідністю у Подільському районі з подальшою експлуатацією та обслуговуванням будівлі***
Цільове призначення:	***03.03 для будівництва та обслуговування будівель закладів охорони здоров'я та соціальної допомоги***
Нормативна грошова оцінка *(за попереднім розрахунком*)*	***3 356 961 грн 65 коп***
**Наведені розрахунки нормативної грошової оцінки не є остаточними і будуть уточнені відповідно до вимог законодавства при оформленні права на земельну ділянку.*	

3. Обґрунтування прийняття рішення.

На замовлення зацікавленої особи землевпорядною організацією розроблено проект землеустрою щодо відведення земельної ділянки, який згідно із ст. 186-1 Земельного кодексу України погоджено з відповідними органами, зокрема:

органом архітектури:	№ 8765/0/12-4/09-18 від 20.09.2018
територіальним органом, що здійснює реалізацію державної політики у сфері земельних відносин (екстериторіальне погодження):	№ 2166/82-19 від 19.03.2019

Відповідно до статей 9, 123 Земельного кодексу України та Порядку набуття прав на землю із земель комунальної власності у місті Києві, затвердженого рішенням Київради від 20 квітня 2017 року № 241/2463, Департаментом земельних ресурсів виконавчого органу Київської міської ради (Київської міської державної адміністрації) розроблено відповідний проєкт рішення Київської міської ради.

4. Мета прийняття рішення.

Метою прийняття рішення є забезпечення реалізації встановленого Земельним кодексом України права особи на оформлення права користування на землю.

5. Особливі характеристики ділянки.

Наявність будівель і споруд на ділянці:	*Земельна ділянка забудована. На земельній ділянці розміщена нежитлова будівля загальною площею 1090,90 кв.м, яка закріплена за Подільською районною в місті Києві державною адміністрацією на праві господарського відання відповідно до розпорядженням від 02.07.2020 № 399 (інформаційна довідка з Державного реєстру речових прав на нерухоме майно від 03.09.2020 № 222579029).*
Наявність ДПТ:	*Детальний план території відсутній.*
Функціональне призначення згідно Генплану:	*Відповідно до Генерального плану міста, затвердженого рішенням Київської міської ради від 28 березня 2002 року № 370/1804, земельна ділянка за функціональним призначенням належить до території багатоповерхової житлової забудови.*
Правовий режим:	*Земельна ділянка належить до земель комунальної власності територіальної громади міста Києва.*
Розташування в зеленій зоні:	*Земельна ділянка не входить до зеленої зони.*

6. Стан нормативно-правової бази у даній сфері правового регулювання.

Загальні засади та порядок передачі земельних ділянок у власність чи користування зацікавленим особам визначено Земельним кодексом України та Порядком набуття прав на землю із земель комунальної власності у місті Києві, затвердженим рішенням Київради від 20 квітня 2017 року № 241/2463.

Рішення про надання земельної ділянки може бути прийнято Київською міською радою з урахуванням вимог статті 24 Закону України "Про регулювання містобудівної діяльності".

7. Фінансово-економічне обґрунтування.

Реалізація рішення не потребує додаткових витрат міського бюджету.

Відповідно до Податкового Кодексу України розмір земельного податку складатиме **335 грн 70 коп** (0,01%).

8. Прогноз соціально-економічних та інших наслідків прийняття рішення.

Наслідками прийняття розробленого проєкту рішення стане:

- реалізація зацікавленою особою своїх прав щодо використання земельної ділянки.

Доповідач: директор Департаменту земельних ресурсів Петро ОЛЕНИЧ

Директор Департаменту
земельних ресурсів **Петро ОЛЕНИЧ**

Справа 455390370

Код земельної ділянки:	**85:174:0120**
Площа:	**0.2972 га**
Адрес земельноїділянки:	**просп. Правди, 4**
Заявник:	**Подільська районна в місті Києві державна адміністрація**
Вид та термін користування:	**постійне користування**
Цільове призначення:	**під реконструкцію будівлі для розміщення центру комплексної реабілітації для осіб з інвалідністю у Подільському районі з подальшою експлуатацією та обслуговуванням будівлі**

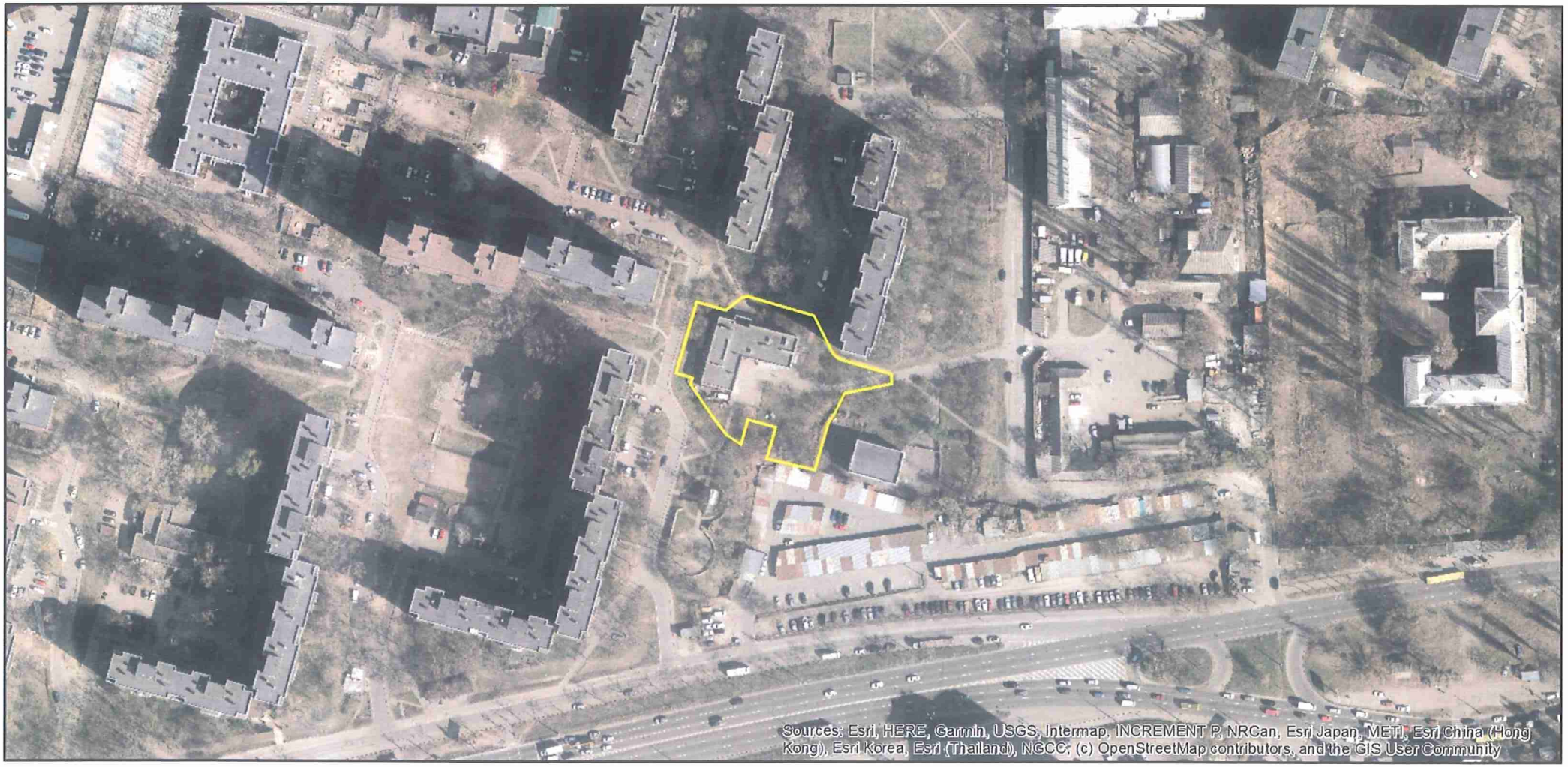

Матеріали аерофотозйомки 2019 р.
виготовлено за даними ПК "Кадастр"

ВИТЯГ
з Державного земельного кадастру про земельну ділянку

Номер витягу	НВ-0005546362020
Дата формування	02.09.2020
Надано на заяву (запит)	Київська міська рада 02.09.2020, ЗВ-8001331062020

Дані, за якими здійснювався пошук інформації у Державному земельному кадастрі

Кадастровий номер земельної ділянки	8000000000:85:174:0120

Загальні відомості про земельну ділянку

Кадастровий номер	8000000000:85:174:0120
Місце розташування (адміністративно-територіальна одиниця)	м.Київ, Подільський р-н, проспект Правди, 4
Цільове призначення:	03.03 Для будівництва та обслуговування будівель закладів охорони здоров'я та соціальної допомоги
Категорія земель	Землі житлової та громадської забудови
Вид використання земельної ділянки	під реконструкцію будівлі для розміщення центру комплексної реабілітації для осіб з інвалідністю у Подільському районі з подальшою експлуатацією та обслуговуванням будівлі
Форма власності	Інформація про зареєстроване право в Державному земельному кадастрі відсутня
Площа земельної ділянки, гектарів	0.2972

Відомості про державну реєстрацію земельної ділянки

Інформація про документацію із землеустрою, на підставі якої здійснена державна реєстрація земельної ділянки	Проект землеустрою щодо відведення земельних ділянок, 08.05.2018;Товариство з обмеженою відповідальністю "ПРАВОЛЕНД", Кліщ Анатолій Юрійович
Орган, який зареєстрував земельну ділянку	Головне управління Держгеокадастру у м. Києві
Дата державної реєстрації земельної ділянки	03.06.2019

Відомості про обмеження у використанні земельної ділянки

Вид обмеження у використанні земельної ділянки	Охоронна зона навколо (вздовж) об'єкта енергетичної системи
Площа земельної ділянки (її частини), на яку поширюється дія обмеження	0.0219 гектарів
Підстава для виникнення обмеження у використанні земельної ділянки	Закон Закону України «Про землі енергетики та правовий режим спеціальних зон енергетичних об'єктів» № 2480-VI 09.07.2010
Дата державної реєстрації обмеження	
Строк дії обмеження	безстроково

Відомості про обмеження у використанні земельної ділянки

Вид обмеження у використанні земельної ділянки	Охоронна зона навколо (вздовж) об'єкта енергетичної системи
Площа земельної ділянки (її частини), на яку поширюється дія обмеження	0.0062 гектарів
Підстава для виникнення обмеження у використанні земельної ділянки	Закон Закону України «Про землі енергетики та правовий режим спеціальних зон енергетичних об'єктів» № 2480-VI 09.07.2010
Дата державної реєстрації обмеження	
Строк дії обмеження	безстроково

Відомості про обмеження у використанні земельної ділянки

Вид обмеження у використанні земельної ділянки	Охоронна зона навколо (вздовж) об'єкта енергетичної системи
Площа земельної ділянки (її частини), на яку поширюється дія обмеження	0.0042 гектарів
Підстава для виникнення обмеження у використанні земельної ділянки	Закон Закону України «Про землі енергетики та правовий режим спеціальних зон енергетичних об'єктів» № 2480-VI 09.07.2010
Дата державної реєстрації обмеження	
Строк дії обмеження	безстроково

Відомості про обмеження у використанні земельної ділянки

Вид обмеження у використанні земельної ділянки	Охоронна зона навколо (вздовж) об'єкта енергетичної системи
Площа земельної ділянки (її частини), на яку поширюється дія обмеження	0.0043 гектарів
Підстава для виникнення обмеження у використанні земельної ділянки	Закон Закону України «Про землі енергетики та правовий режим спеціальних зон енергетичних об'єктів» № 2480-VI 09.07.2010
Дата державної реєстрації обмеження	
Строк дії обмеження	безстроково

Відомості про обмеження у використанні земельної ділянки

Вид обмеження у використанні земельної ділянки	Охоронна зона навколо інженерних комунікацій
Площа земельної ділянки (її частини), на яку поширюється дія обмеження	0.0407 гектарів
Підстава для виникнення обмеження у використанні земельної ділянки	Закон Наказ, ДЕРЖАВНИЙ КОМІТЕТ УКРАЇНИ У СПРАВАХ МІСТОБУДУВАННЯ І АРХІТЕКТУРИ, №44, Містобудування. Планування і забудова міських і сільських поселень ДБН 360-92** від 17.04.1992 17.04.1992
Дата державної реєстрації обмеження	
Строк дії обмеження	безстроково

Відомості про обмеження у використанні земельної ділянки

Вид обмеження у використанні земельної ділянки	Охоронна зона навколо інженерних комунікацій
Площа земельної ділянки (її частини), на яку поширюється дія обмеження	0.0051 гектарів
Підстава для виникнення обмеження у використанні земельної ділянки	Закон Наказ, ДЕРЖАВНИЙ КОМІТЕТ УКРАЇНИ У СПРАВАХ МІСТОБУДУВАННЯ І АРХІТЕКТУРИ, №44, Містобудування. Планування і забудова міських і сільських поселень ДБН 360-92** від 17.04.1992 17.04.1992
Дата державної реєстрації обмеження	

Строк дії обмеження	безстроково

Відомості про обмеження у використанні земельної ділянки

Вид обмеження у використанні земельної ділянки	Охоронна зона навколо інженерних комунікацій
Площа земельної ділянки (її частини), на яку поширюється дія обмеження	0.0353 гектарів
Підстава для виникнення обмеження у використанні земельної ділянки	Закон Наказ, ДЕРЖАВНИЙ КОМІТЕТ УКРАЇНИ У СПРАВАХ МІСТОБУДУВАННЯ І АРХІТЕКТУРИ, №44, Містобудування. Планування і забудова міських і сільських поселень ДБН 360-92** від 17.04.1992 17.04.1992
Дата державної реєстрації обмеження	
Строк дії обмеження	безстроково

Відомості про обмеження у використанні земельної ділянки

Вид обмеження у використанні земельної ділянки	Охоронна зона навколо інженерних комунікацій
Площа земельної ділянки (її частини), на яку поширюється дія обмеження	0.0329 гектарів
Підстава для виникнення обмеження у використанні земельної ділянки	Закон Наказ, Міністерства регіонального розвитку та будівництва України, №568, "Теплові мережі" ДБН В.2.5-39:2008 09.12.2008
Дата державної реєстрації обмеження	
Строк дії обмеження	безстроково

Відомості про обмеження у використанні земельної ділянки

Вид обмеження у використанні земельної ділянки	Перший пояс зони санітарної охорони джерел та об'єктів централізованого питного водопостачання (суворого режиму)
Площа земельної ділянки (її частини), на яку поширюється дія обмеження	0.1851 гектарів
Підстава для виникнення обмеження у використанні земельної ділянки	Закон Закону України „Про питну воду, питне водопостачання та водовідведення” № 2918- III 10.01.2002

Дата державної реєстрації обмеження	
Строк дії обмеження	безстроково

Відомості про обмеження у використанні земельної ділянки

Вид обмеження у використанні земельної ділянки	Другий пояс зони санітарної охорони джерел та об'єктів централізованого питного водопостачання (обмеження)
Площа земельної ділянки (її частини), на яку поширюється дія обмеження	0.2972 гектарів
Підстава для виникнення обмеження у використанні земельної ділянки	Закон Закону України „Про питну воду, питне водопостачання та водовідведення" № 2918- III 10.01.2002
Дата державної реєстрації обмеження	
Строк дії обмеження	безстроково

Відомості про особу, яка уповноважена надавати відомості з Державного земельного кадастру (нотаріуса) відповідно до закону, що надала витяг з Державного земельного кадастру про земельну ділянку

Витяг підготував та надав	П. С. Тоскін, Департамент земельних ресурсів виконавчого органу Київської міської ради (Київської міської державної адміністрації)

Підпис:

М.П.

Додаток до витягу з Державного земельного кадастру про земельну ділянку від 02.09.2020 р. № НВ-0005546362020

Кадастровий план земельної ділянки

Кадастровий номер земельної ділянки 8000000000:85:174:0120

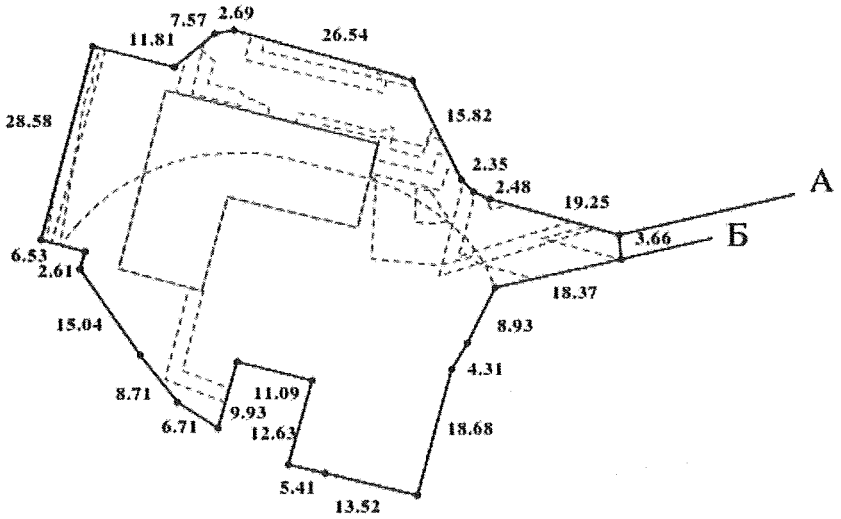

Масштаб 1: 1000

Створено за допомогою програмного забезпечення Державного земельного кадастру

Опис меж:

Від А до Б Землі загального користування (проїзд);
Від Б до А Комунальні землі територіальної громади м. Києва не надані у власність чи користування;

Умовні позначення:

Експлікація земельних угідь:

Всього земель, гектарів	У тому числі за земельними угіддями, гектарів:	
	Землі під соціально-культурними об'єктами	Землі під соціально-культурними об'єктами
1	2	3
Площа земельної ділянки, гектарів 0.2972	0.0568	0.2404

Відомості про особу, яка склала кадастровий план земельної ділянки

Прізвище та ініціали особи, яка склала кадастровий план земельної ділянки	Тоскін П. С.
Підпис особи, яка склала кадастровий план земельної ділянки	

Інформація з Державного реєстру речових прав на нерухоме майно та Реєстру прав власності на нерухоме майно, Державного реєстру Іпотек, Єдиного реєстру заборон відчуження об'єктів нерухомого майна щодо об'єкта нерухомого майна

Номер інформаційної довідки:	222579029
Дата, час формування:	03.09.2020 15:10:40
Інформаційну довідку сформовано:	Косянчук Олексій Володимирович, Департамент земельних ресурсів виконавчого органу Київської міської ради (Київської міської державної адміністрації), м.Київ
Підстава формування інформаційної довідки:	до інформації

Параметри запиту

Пошук в Державному реєстрі речових прав на нерухоме майно про:	права власності, інші речові права, іпотеки, обтяження
Адреса / Місцезнаходження:	м.Київ, проспект Правди, будинок 4

ВІДОМОСТІ З ДЕРЖАВНОГО РЕЄСТРУ РЕЧОВИХ ПРАВ НА НЕРУХОМЕ МАЙНО

Актуальна інформація про об'єкт нерухомого майна

Реєстраційний номер об'єкта нерухомого майна:	1754070480000
Об'єкт нерухомого майна:	Нежитлові приміщення з №1 по №12, I (група приміщень №1), підвал, літ. "А", об'єкт житлової нерухомості: Ні
Опис об'єкта:	Загальна площа (кв.м): 200.7
Адреса:	м.Київ, проспект Правди, будинок 4

Актуальна інформація про право власності

Номер запису про право власності / довірчої власності: 30072590

Тип права власності:	Право власності
Дата, час державної реєстрації:	24.01.2019 10:41:09
Державний реєстратор:	Бандура Юрій Вікторович, Департамент комунальної власності м. Києва виконавчого органу Київської міської ради (Київської міської державної адміністрації), м.Київ
Підстава для державної реєстрації:	Рішення, серія та номер: 284/5096, виданий 02.12.2010, видавник: Київська міська рада; Лист щодо відсутності об'єкту нерухомого майна у державній власності , серія та номер: 30-12/11861, виданий 07.12.2018, видавник: Регіональне відділення Фонду Державного майна України по місту Києву; Лист, серія та номер: 106-11344, виданий 13.12.2018, видавник: Подільська районни в місті Києві державна адміністрація
Підстава внесення запису:	Рішення про державну реєстрацію прав та їх обтяжень (з відкриттям розділу), індексний номер: 45287535 від 30.01.2019 15:01:44, Бандура Юрій Вікторович, Департамент комунальної власності м. Києва виконавчого органу Київської міської ради (Київської міської державної адміністрації), м.Київ

RRP-4HIIPVCLT

Форма власності:	комунальна
Розмір частки:	1/1
Власники:	ТЕРИТОРІАЛЬНА ГРОМАДА МІСТА КИЄВА В ОСОБІ КИЇВСЬКОЇ МІСЬКОЇ РАДИ, код ЄДРПОУ: 22883141, країна реєстрації: Україна

Актуальна інформація про державну реєстрацію іншого речового права

Номер запису про інше речове право: 36281756

Дата, час державної реєстрації:	15.04.2020 10:43:16
Державний реєстратор:	Бандура Юрій Вікторович, Департамент комунальної власності м. Києва виконавчого органу Київської міської ради (Київської міської державної адміністрації), м.Київ
Підстава для державної реєстрації:	Розпорядження, серія та номер: 399, виданий 02.07.2020, видавник: Подільська районна в місті Києві державна адміністрація; Акт приймання-передачі основних засобів, серія та номер: б/н, виданий 02.07.2020, видавник: Сторони
Підстава внесення запису:	Рішення про державну реєстрацію прав та їх обтяжень, індексний номер: 51998968 від 16.04.2020 14:38:20, Бандура Юрій Вікторович, Департамент комунальної власності м. Києва виконавчого органу Київської міської ради (Київської міської державної адміністрації), м.Київ
Вид іншого речового права:	право господарського відання
Відомості про суб'єкта іншого речового права:	Власник: ТЕРИТОРІАЛЬНА ГРОМАДА МІСТА КИЄВА В ОСОБІ КИЇВСЬКОЇ МІСЬКОЇ РАДИ, код ЄДРПОУ: 22883141, країна реєстрації: Україна Особа, яка наділяється правом: ПОДІЛЬСЬКА РАЙОННА В МІСТІ КИЄВІ ДЕРЖАВНА АДМІНІСТРАЦІЯ, код ЄДРПОУ: 37333608, країна реєстрації: Україна
Опис об'єкта іншого речового права:	Нежитлові приміщення з №1 по №12, літ. "А"

Відомості про державну реєстрацію іпотеки відсутні

Відомості про державну реєстрацію обтяжень відсутні

Актуальна інформація про об'єкт нерухомого майна

Реєстраційний номер об'єкта нерухомого майна:	1748914880000
Об'єкт нерухомого майна:	Нежитлові приміщення з №1 по №7 (група приміщень №3), поверх - І, літ. "А, об'єкт житлової нерухомості: Ні
Опис об'єкта:	Загальна площа (кв.м): 43
Адреса:	м.Київ, проспект Правди, будинок 4

Актуальна інформація про право власності

Номер запису про право власності / довірчої власності: 29974897

Тип права власності:	Право власності
Дата, час державної реєстрації:	16.01.2019 15:31:18
Державний реєстратор:	Бандура Юрій Вікторович, Департамент комунальної власності м.

RRP-4HIIPVCLT

	Києва виконавчого органу Київської міської ради (Київської міської державної адміністрації), м.Київ
Підстава для державної реєстрації:	Рішення, серія та номер: 284/5096, виданий 02.12.2010, видавник: Київська міська рада; Лист щодо відсутності об'єкту нерухомого майна у державній власності, серія та номер: 30-12/11863, виданий 07.12.2018, видавник: Регіональне відділення Фонду Державного майна України по місту Києву; Лист, серія та номер: 106-10993, виданий 03.12.2018, видавник: Подільська районни в місті Києві державна адміністрація
Підстава внесення запису:	Рішення про державну реєстрацію прав та їх обтяжень (з відкриттям розділу), індексний номер: 45181946 від 23.01.2019 17:24:03, Бандура Юрій Вікторович, Департамент комунальної власності м. Києва виконавчого органу Київської міської ради (Київської міської державної адміністрації), м.Київ
Форма власності:	комунальна
Розмір частки:	1/1
Власники:	ТЕРИТОРІАЛЬНА ГРОМАДА МІСТА КИЄВА В ОСОБІ КИЇВСЬКОЇ МІСЬКОЇ РАДИ, код ЄДРПОУ: 22883141, країна реєстрації: Україна

Актуальна інформація про державну реєстрацію іншого речового права

Номер запису про інше речове право: 36281879

Дата, час державної реєстрації:	15.04.2020 12:57:22
Державний реєстратор:	Бандура Юрій Вікторович, Департамент комунальної власності м. Києва виконавчого органу Київської міської ради (Київської міської державної адміністрації), м.Київ
Підстава для державної реєстрації:	Розпорядження, серія та номер: 399, виданий 02.07.2020, видавник: Подільська районна в місті Києві державна адміністрація; Акт приймання-передачі основних засобів, серія та номер: б/н, виданий 02.07.2020, видавник: Сторони
Підстава внесення запису:	Рішення про державну реєстрацію прав та їх обтяжень, індексний номер: 51999116 від 16.04.2020 14:44:36, Бандура Юрій Вікторович, Департамент комунальної власності м. Києва виконавчого органу Київської міської ради (Київської міської державної адміністрації), м.Київ
Вид іншого речового права:	право господарського відання
Відомості про суб'єкта іншого речового права:	Власник: ТЕРИТОРІАЛЬНА ГРОМАДА МІСТА КИЄВА В ОСОБІ КИЇВСЬКОЇ МІСЬКОЇ РАДИ, код ЄДРПОУ: 22883141, країна реєстрації: Україна Особа, яка наділяється правом: ПОДІЛЬСЬКА РАЙОННА В МІСТІ КИЄВІ ДЕРЖАВНА АДМІНІСТРАЦІЯ, код ЄДРПОУ: 37333608, країна реєстрації: Україна
Опис об'єкта іншого речового права:	нежитлові приміщення з №1 по №7, літ. "А"

Відомості про державну реєстрацію іпотеки відсутні

Відомості про державну реєстрацію обтяжень відсутні

Актуальна інформація про об'єкт нерухомого майна

RRP-4HIIPVCLT

Реєстраційний номер об'єкта нерухомого майна:	1748902880000
Об'єкт нерухомого майна:	Нежитлові приміщення з №1 по №27, I,II,III (група приміщень №2), поверх - I, літ. "А", об'єкт житлової нерухомості: Ні
Опис об'єкта:	Загальна площа (кв.м): 382.8
Адреса:	м.Київ, проспект Правди, будинок 4

Актуальна інформація про право власності

Номер запису про право власності / довірчої власності: 29974665

Тип права власності:	Право власності
Дата, час державної реєстрації:	17.01.2019 12:47:43
Державний реєстратор:	Бандура Юрій Вікторович, Департамент комунальної власності м. Києва виконавчого органу Київської міської ради (Київської міської державної адміністрації), м.Київ
Підстава для державної реєстрації:	Рішення, серія та номер: 284/5096, виданий 02.12.2010, видавник: Київська міська рада; Лист щодо відсутності об'єкту нерухомого майна у державній власності, серія та номер: 30-12/11862, виданий 07.12.2018, видавник: Регіональне відділення Фонду Державного майна України по місту Києву; Лист, серія та номер: 106-10994, виданий 03.12.2018, видавник: Подільська районни в місті Києві державна адміністрація
Підстава внесення запису:	Рішення про державну реєстрацію прав та їх обтяжень (з відкриттям розділу), індексний номер: 45181376 від 23.01.2019 16:57:55, Бандура Юрій Вікторович, Департамент комунальної власності м. Києва виконавчого органу Київської міської ради (Київської міської державної адміністрації), м.Київ
Форма власності:	комунальна
Розмір частки:	1/1
Власники:	ТЕРИТОРІАЛЬНА ГРОМАДА МІСТА КИЄВА В ОСОБІ КИЇВСЬКОЇ МІСЬКОЇ РАДИ, код ЄДРПОУ: 22883141, країна реєстрації: Україна

Актуальна інформація про державну реєстрацію іншого речового права

Номер запису про інше речове право: 36281628

Дата, час державної реєстрації:	15.04.2020 10:41:01
Державний реєстратор:	Бандура Юрій Вікторович, Департамент комунальної власності м. Києва виконавчого органу Київської міської ради (Київської міської державної адміністрації), м.Київ
Підстава для державної реєстрації:	Розпорядження, серія та номер: 399, виданий 02.07.2020, видавник: Подільська районна в місті Києві державна адміністрація; Акт приймання-передачі основних засобів, серія та номер: б/н, виданий 02.07.2020, видавник: КП "Керуюча компанія з обслуговування житлового фонду Подільського району м. Києва"
Підстава внесення запису:	Рішення про державну реєстрацію прав та їх обтяжень, індексний номер: 51998765 від 16.04.2020 14:27:54, Бандура Юрій Вікторович, Департамент комунальної власності м. Києва виконавчого органу Київської міської ради (Київської міської державної адміністрації), м.Київ

Вид іншого речового права:	право господарського відання
Відомості про суб'єкта іншого речового права:	Власник: ТЕРИТОРІАЛЬНА ГРОМАДА МІСТА КИЄВА В ОСОБІ КИЇВСЬКОЇ МІСЬКОЇ РАДИ, код ЄДРПОУ: 22883141, країна реєстрації: Україна Особа, яка наділяється правом: ПОДІЛЬСЬКА РАЙОННА В МІСТІ КИЄВІ ДЕРЖАВНА АДМІНІСТРАЦІЯ, код ЄДРПОУ: 37333608, країна реєстрації: Україна
Опис об'єкта іншого речового права:	Нежитлові приміщення з №1 по №27, I,II,III, літ. "А"

Відомості про державну реєстрацію іпотеки відсутні

Відомості про державну реєстрацію обтяжень відсутні

Актуальна інформація про об'єкт нерухомого майна

Реєстраційний номер об'єкта нерухомого майна:	1556329380000
Об'єкт нерухомого майна:	Нежитлові приміщення з №1 по №23, (група приміщень №4), поверх - II, літ. "А", об'єкт житлової нерухомості: Ні
Опис об'єкта:	Загальна площа (кв.м): 444.6
Адреса:	м.Київ, проспект Правди, будинок 4

Актуальна інформація про право власності

Номер запису про право власності / довірчої власності: 26219424

Тип права власності:	Право власності
Дата, час державної реєстрації:	22.02.2018 17:37:06
Державний реєстратор:	Бандура Юрій Вікторович, Департамент комунальної власності м. Києва виконавчого органу Київської міської ради (Київської міської державної адміністрації), м.Київ
Підстава для державної реєстрації:	Лист щодо відсутності об'єкту нерухомого майна у державній власності, серія та номер: 30-12/13592, виданий 27.12.2017, видавник: Регіональне відділення Фонду Державного майна України по місту Києву; Рішення, серія та номер: 284/5096, виданий 02.12.2010, видавник: Київська міська рада
Підстава внесення запису:	Рішення про державну реєстрацію прав та їх обтяжень (з відкриттям розділу), індексний номер: 41174724 від 18.05.2018 17:09:53, Бандура Юрій Вікторович, Департамент комунальної власності м. Києва виконавчого органу Київської міської ради (Київської міської державної адміністрації), м.Київ
Форма власності:	комунальна
Розмір частки:	1/1
Власники:	ТЕРИТОРІАЛЬНА ГРОМАДА МІСТА КИЄВА В ОСОБІ КИЇВСЬКОЇ МІСЬКОЇ РАДИ , код ЄДРПОУ: 22883141, країна реєстрації: Україна

Актуальна інформація про державну реєстрацію іншого речового права

Номер запису про інше речове право: 36281490

Дата, час державної реєстрації:	15.04.2020 10:31:01

RRP-4HIIPVCLT

Державний реєстратор:	Бандура Юрій Вікторович, Департамент комунальної власності м. Києва виконавчого органу Київської міської ради (Київської міської державної адміністрації), м.Київ
Підстава для державної реєстрації:	Розпорядження, серія та номер: 399, виданий 02.07.2020, видавник: Подільська районна в місті Києві державна адміністрація; Ак приймання-передачі основних засобів, серія та номер: б/н, виданий 02.07.2020, видавник: Сторони
Підстава внесення запису:	Рішення про державну реєстрацію прав та їх обтяжень, індексний номер: 51998620 від 16.04.2020 14:20:39, Бандура Юрій Вікторович, Департамент комунальної власності м. Києва виконавчого органу Київської міської ради (Київської міської державної адміністрації), м.Київ
Вид іншого речового права:	право господарського відання
Відомості про суб'єкта іншого речового права:	Власник: ТЕРИТОРІАЛЬНА ГРОМАДА МІСТА КИЄВА В ОСОБІ КИЇВСЬКОЇ МІСЬКОЇ РАДИ, код ЄДРПОУ: 22883141, країна реєстрації: Україна Особа, яка наділяється правом: ПОДІЛЬСЬКА РАЙОННА В МІСТІ КИЄВІ ДЕРЖАВНА АДМІНІСТРАЦІЯ, код ЄДРПОУ: 37333608, країна реєстрації: Україна
Опис об'єкта іншого речового права:	група приміщень №4, літ. "А"

Відомості про державну реєстрацію іпотеки відсутні

Відомості про державну реєстрацію обтяжень відсутні

Актуальна інформація про об'єкт нерухомого майна

Реєстраційний номер об'єкта нерухомого майна:	1556201680000
Об'єкт нерухомого майна:	Нежитлове приміщення №1 (група приміщень №2а), поверх - I, літ. "А", об'єкт житлової нерухомості: Ні
Опис об'єкта:	Загальна площа (кв.м): 19.8
Адреса:	м.Київ, проспект Правди, будинок 4

Актуальна інформація про право власності

Номер запису про право власності / довірчої власності: 26216679

Тип права власності:	Право власності
Дата, час державної реєстрації:	26.02.2018 15:09:58
Державний реєстратор:	Бандура Юрій Вікторович, Департамент комунальної власності м. Києва виконавчого органу Київської міської ради (Київської міської державної адміністрації), м.Київ
Підстава для державної реєстрації:	Рішення, серія та номер: 284/5096, виданий 02.12.2010, видавник: Київська міська рада; Лист щодо відсутності об'єкту нерухомого майна у державній власності, серія та номер: 30-12/13593, виданий 27.12.2017, видавник: Регіональне відділення Фонду Державного майна України по місту Києву
Підстава внесення запису:	Рішення про державну реєстрацію прав та їх обтяжень (з відкриттям розділу), індексний номер: 41171792 від 18.05.2018 15:41:24, Бандура Юрій Вікторович, Департамент комунальної власності м. Києва виконавчого органу Київської міської ради (Київської міської державної адміністрації), м.Київ

Форма власності:	комунальна
Розмір частки:	1/1
Власники:	ТЕРИТОРІАЛЬНА ГРОМАДА МІСТА КИЄВА В ОСОБІ КИЇВСЬКОЇ МІСЬКОЇ РАДИ, код ЄДРПОУ: 22883141, країна реєстрації: Україна

Актуальна інформація про державну реєстрацію іншого речового права

Номер запису про інше речове право: 36281085

Дата, час державної реєстрації:	15.04.2020 10:20:07
Державний реєстратор:	Бандура Юрій Вікторович, Департамент комунальної власності м. Києва виконавчого органу Київської міської ради (Київської міської державної адміністрації), м.Київ
Підстава для державної реєстрації:	Розпорядження, серія та номер: 399, виданий 02.07.2020, видавник: Подільська районна в місті Києві державна адміністрація; Акту приймання-передачі основних засобів, серія та номер: б/н, виданий 02.07.2020, видавник: Сторони
Підстава внесення запису:	Рішення про державну реєстрацію прав та їх обтяжень, індексний номер: 51998157 від 16.04.2020 13:57:15, Бандура Юрій Вікторович, Департамент комунальної власності м. Києва виконавчого органу Київської міської ради (Київської міської державної адміністрації), м.Київ
Вид іншого речового права:	право господарського відання
Відомості про суб'єкта іншого речового права:	Власник: ТЕРИТОРІАЛЬНА ГРОМАДА МІСТА КИЄВА В ОСОБІ КИЇВСЬКОЇ МІСЬКОЇ РАДИ, код ЄДРПОУ: 22883141, країна реєстрації: Україна Особа, яка наділяється правом: ПОДІЛЬСЬКА РАЙОННА В МІСТІ КИЄВІ ДЕРЖАВНА АДМІНІСТРАЦІЯ, код ЄДРПОУ: 37333608, країна реєстрації: Україна
Опис об'єкта іншого речового права:	нежитлове приміщення №1, літ. "А"

Відомості про державну реєстрацію іпотеки відсутні

Відомості про державну реєстрацію обтяжень відсутні

ВІДОМОСТІ
З РЕЄСТРУ ПРАВ ВЛАСНОСТІ НА НЕРУХОМЕ МАЙНО

За вказаними параметрами запиту у Реєстрі прав власності на нерухоме майно відомості відсутні

ВІДОМОСТІ
З ЄДИНОГО РЕЄСТРУ ЗАБОРОН ВІДЧУЖЕННЯ ОБ'ЄКТІВ НЕРУХОМОГО МАЙНА

За вказаними параметрами запиту у Єдиному державному реєстрі заборон відчуження об'єктів нерухомого майна відомості відсутні

ВІДОМОСТІ
З ДЕРЖАВНОГО РЕЄСТРУ ІПОТЕК

За вказаними параметрами запиту у Державному реєстрі іпотек відомості відсутні

Інформаційну довідку сформував: начальник відділу Косянчук Олексій Володимирович

RRP-4HIIPVCLT

РОБОЧІ МАТЕРІАЛИ

дані міського земельного кадастру від 03.09.2020

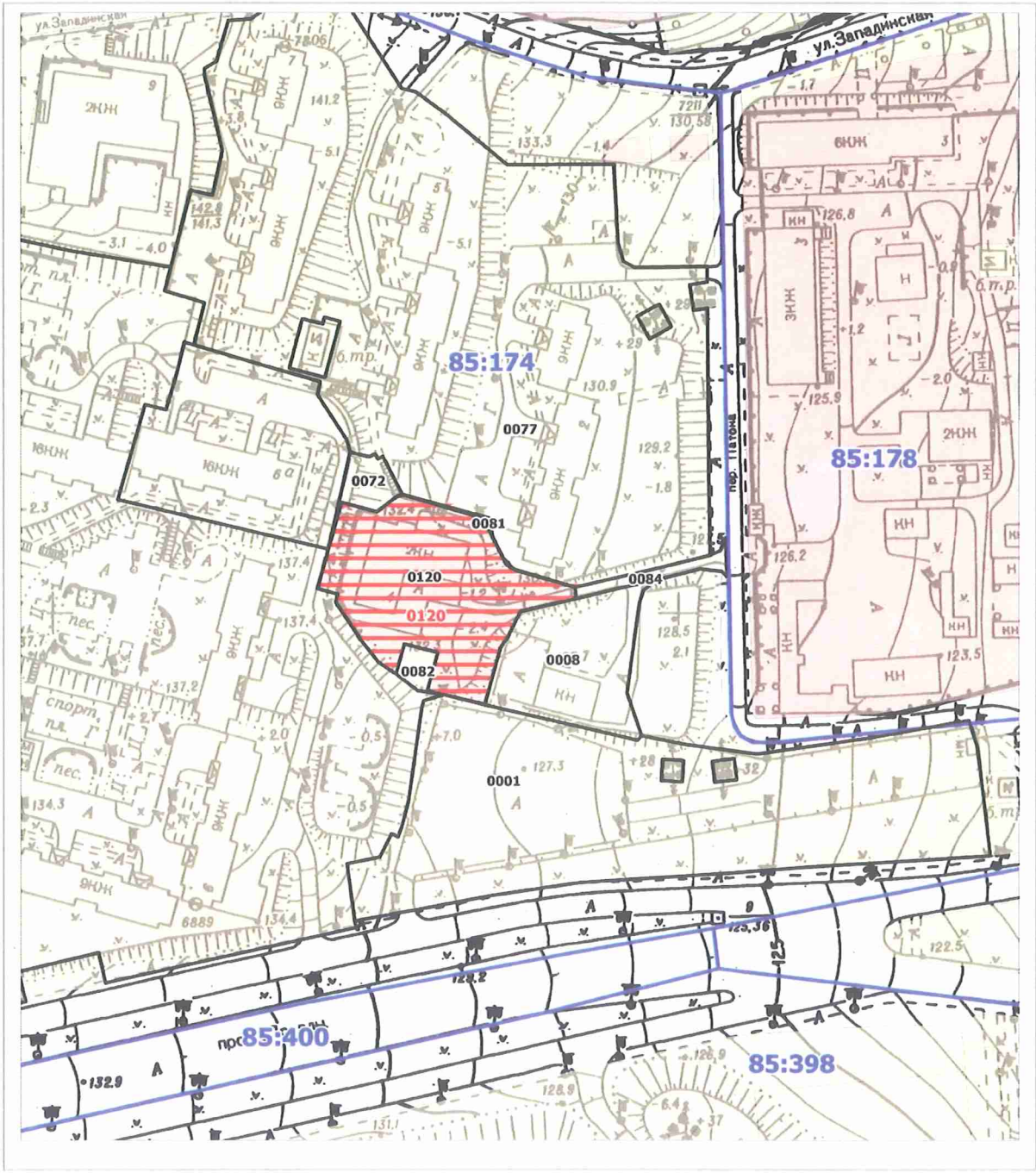

Масштаб 1:2000

РЕЄСТР ЗЕМЕЛЬНИХ ДІЛЯНОК

Код зем. ділянки	Користувач	Адреса зем. ділянки	Площа, кв. м.	Вид права	Дата закінч. права
85:174:0001	Автокооператив "Мостицький"	просп. Правди, 4	8906,32		
85:174:0008	Відокремлений підрозділ комунального підприємства "Київпастранс" "Служба енергетичного забезпечення та зв'язку"	пров. Академіка Патона, 2а	1717,59		
85:174:0072	Комунальне підприємство "Керуюча компанія з обслуговування житлового фонду Подільського району м.Києва"	просп. "Правди", 6, 6а, 8, 8а	48025,99		
85:174:0077	Житлово-будівельний кооператив "Київ-9"	просп.Правди, 4а, вул.Западинська, 5а, 7	19105,87		
85:174:0081	Землі не надані у власність чи користування (Ув'язка)	просп. "Правди", 4	23,17		
85:174:0082	Землі не надані у власність чи користування (Ув'язка)	просп. "Правди", 6, 6а, 8, 8а	136,78		
85:174:0084	Землі не надані у власність чи користування		194,18		
85:174:0120	ПОДІЛЬСЬКА РАЙОННА В МІСТІ КИЄВІ ДЕРЖАВНА АДМІНІСТРАЦІЯ	просп. Правди, 4	2972,40	Право в процесі оформлення (Постійне користування)	
85:174:0120	ПОДІЛЬСЬКА РАЙОННА В МІСТІ КИЄВІ ДЕРЖАВНА АДМІНІСТРАЦІЯ	проспект Правди, 4	2972,00	постійне користування	

Київська міська рада
Департамент земельних ресурсів

Реєстраційний номер:
455390370
Дата: **28.08.2020**

-031-03

Київська міська Рада
(керівнику дозвільного органу)

ЗАЯВА

Відповідно до статті 7 Закону України «Про дозвільну систему у сфері господарської діяльності» прошу видати Рішення про передачу в постійне користування земельну ділянку
(назва документа дозвільного характеру)

Земельна ділянка
(об'єкт, на який видається документ)

м. Київ, просп. Правди, 4, Подільський район
(місцезнаходження (адреса) об'єкта, на який видається документ)

84.11
(вид діяльності згідно з КВЕД)

Подільська районна в місті Києві державна адміністрація
(у давальному відмінку повне найменування юридичної особи / ім'я, по батькові та прізвище фізичної особи - підприємця)

37333608
(ідентифікаційний код згідно з ЄДРПОУ, ідентифікаційний номер фізичної особи - підприємця, платника податків та інших обов'язкових платежів)

Київ Анатолій Юрійович
(ім'я, по батькові та прізвище керівника юридичної особи / фізичної особи - підприємця / уповноваженої особи)

м. Київ, вул. О. Гончара, 4 м 108
(місцезнаходження юридичної особи / місце проживання фізичної особи - підприємця)

097-613-37-63
(телефон)

(телефакс)

«25» 08 2020 р.

Київ А.Ю.
(підпис керівника юридичної особи / фізичної особи - підприємця, уповноваженої особи)

Документи, що додаються до заяви: Оригінал проекту із землеустрою щодо відведення земельної ділянки

Заповнюється державним адміністратором:

«27» 08 20__ р. (дата надходження заяви)	Реєстраційний номер 50382-0051356(7-031-03
(підпис)	Дуєков (ініціали та прізвище державного адміністратора)

ОПИС

ДОКУМЕНТІВ, ЩО НАДАНО ДО ЦНАП СУБ'ЄКТОМ ГОСПОДАРЮВАННЯ, ГРОМАДЯНИНОМ ДЛЯ ВИКОНАННЯ АДМІНІСТРАТИВНОЇ ПОСЛУГИ

Для надання адміністративної послуги до ЦНАП звернувся:

Заявник:	*Подільська районна в місті Києві державна адміністрація*
Юридично-правова форма:	*Державна установа*
Телефон/моб. телефон:	*+38097-613-3763*
Код ЕДРПОУ (ІПН):	*37333608*
Довірена особа:	
Об'єкт:	*Земельна ділянка*
Фактична адреса об'єкту:	*м. Київ, просп. Правди, 4*
Надає документи:	

Та надав наступні документи:

1. Заява
2. Оригінал проекту землеустрою щодо відведення земельної ділянки, оформлений відповідно до законодавства (ч. 6-8 ст. 118, ч 2-4 ст. 123 Земельного кодексу України)
3. Копія Листа від 25.06.2019 № ВНС-2425
4. Копія довіреності від 05.06.2020 № 106-3935
5. Копія паспорту
6. Копія ідентифікаційного коду

Тип та назва адміністративної послуги:	*Адміністративна послуга : «Рішення про передачу у власність, надання у постійне користування та оренду земельних ділянок, що перебувають у державній або комунальній власності»*
Назва СНП:	*АО Київська міська рада*
П.І.Б адміністратора або представника СНП:	*Столбова С.А.*
№ справи та дата в книзі реєстрації:	*50382-005135567-031-03 від 27.08.2020*
Номер справи РАП:	
Назва об'єкту:	*Земельна ділянка*
Адреса об'єкту:	*м. Київ, просп. Правди, 4*
Термін виконання:	*28.09.2020*
Бажаний спосіб отримання:	*Передати документ заявнику особисто*
Дата видачі опису:	*27.08.2020 16:12:48*
Копію опису отримав:	*Подільська районна в місті Києві державна адміністрація*
Підпис отримувача:	
Підпис адміністратора або представника СНП:	

Прошу повідомити мене про отримання результату розгляду моєї справи за телефоном: +38097-613-3763
* Ознайомлений(а) з можливістю переглядати стан розгляду поданих документів в режимі он-лайн в ‹‹Особистому кабінеті›› на Офіційному веб-порталі адміністративних послуг міста Києва: http://kyivcnap.gov.ua
* Ознайомлений(а) про можливість залишення заяви без розгляду суб'єктом надання адміністративної послуги у зв'язку з поданням неповного пакету документів.

Підтверджую, що відповідно до вимог статті 12 Закону України "Про захист персональних даних" Мене, як суб'єкта персональних даних, повідомлено про володільця персональних даних, склад та зміст зібраних персональних даних, Мої права, визначені Законом, мету збору персональних даних та осіб, яким передаються його персональні дані, в момент збору персональних даних.

Дата складання заяви 27 серпня 2020 р. _____ПІБ підпис

Адміністратор Столбова С.А.

Супровідний лист

«Рішення про передачу у власність, надання у постійне користування та оренду земельних ділянок, що перебувають у державній або комунальній власності»

№ справи та дата в книзі реєстрації 50382-005135567-031-03

№ РАП:

Заявник: Подільська районна в місті Києві державна адміністрація (Код:37333608) (ОПФ-Державна установа)

Об'єкт: Земельна ділянка(м. Київ, просп. Правди, 4)

Виконати до: 28.09.2020

№№	Назва АП	Назва СНП	Дані щодо прийняття заяви та комплекту документів уповноваженим представником СНП від адміністратора				Дані щодо передачі АА або вмотивованої відмови уповноваженим представником СНП адміністратору				Дані щодо отримання адміністратором від представника СНП			Примітка
			Дата отримання заяви та комплекта документів	Підпис представ-ника СНП або № акту прийому-передачі	ПІБ представ-ника СНП	№ контактного телефону представника СНП	№, дата реєстрації АА або вмотивованої відмови	Дата передачі представни-ком СНП АА або вмотивова-ної відмови	Підпис представ-ника СНП або № акту прийому-передачі	ПІБ представ-ника СНП	Дата отримання	ПІБ адміністра-тора	Підпис адміністратора	
1	**Рішення про передачу у власність, надання у постійне користування та оренду земельних ділянок, що перебувають у державній або комунальній власності**	**АО Київська міська рада**	**28.08.2020**		**уповноважений представник СНП**									
2	Підготовка проекту рішення Київської міської ради	АО Департамент земельних ресурсів виконавчого органу Київської міської ради (КМДА)	28.08.2020		уповноважений представник СНП									

Адміністратор Столбова С.А. _____

УКРАЇНА
ПОДІЛЬСЬКА РАЙОННА в місті КИЄВІ ДЕРЖАВНА АДМІНІСТРАЦІЯ

Контрактова площа, 2, м. Київ, 04070; тел. (044) 4851905 факс (044) 485-19-06
e-mail: podilrda@kmda.gov.ua Код ЄДРПОУ 37333608

05.06.2020 № 106-3935

на № _____ від _____

ДОВІРЕНІСТЬ

Подільська районна в місті Києві державна адміністрація в особі першого заступника голови Дубовика Миколи Григоровича, який діє на підставі Закону України «Про місцеві державні адміністрації», уповноважує Кліща Анатолія Юрійовича - директора ТОВ «Праволенд» (паспорт серії ТТ №040649, виданий Солом'янським РУГУ МВС України в м. Києві від 09.02.2011р.) представляти інтереси Подільської районної в місті Києві державної адміністрації в Головному управлінні Держгеокадастру в м. Києві, Департаменті земельних ресурсів Київради (Київської міської державної адміністрації); Департаменті містобудування та архітектури; Центрі надання адміністративних послуг, а також в установах та організаціях, на які покладено функції з контролю за виконанням вимог чинного законодавства з питань користування земельною ділянкою під реконструкцію будівлі для розміщення Центру комплексної реабілітації для осіб з інвалідністю у Подільському районі на просп. Правди, 4 з подальшою експлуатацією та обслуговуванням будівлі.

Для здійснення повноважень Кліщ А.Ю. має такі права:

- подавати від імені Подільської районної в місті Києві державної адміністрації листи на присвоєння та визначення коду КВЦПЗ, заяви на внесення до Державного земельного кадастру відомостей (змін до них) про земельні ділянки, а також проекти землеустрою та технічну документацію для реєстрації земельної ділянки в Державному земельному кадастрі та Міському кадастрі м. Києва, Заяви на отримання Нормативної грошової оцінки а також листи, заяви, клопотання та інші документи, пов'язані із оформленням земельної ділянки на якій розташоване нерухоме майно Подільської районної в місті Києві державної адміністрації;
- отримувати документи та роз'яснення а також Витяги з державного земельного кадастру на земельну ділянку на якій розташоване нерухоме майно товариства та витяги про Нормативну грошову оцінку.

Ця довіреність видана без права передоручення та дійсна з моменту видачі до 31.12.2020 включно.

Підпис Кліща А.Ю._____ засвідчую

Перший заступник голови _____ Дубовик М.Г.

033179 *

43167 27

ВИКОНАВЧИЙ ОРГАН КИЇВСЬКОЇ МІСЬКОЇ РАДИ
(КИЇВСЬКА МІСЬКА ДЕРЖАВНА АДМІНІСТРАЦІЯ)
ДЕПАРТАМЕНТ ЗЕМЕЛЬНИХ РЕСУРСІВ

вул. Хрещатик, 32-а, м. Київ, 01601, тел. (044) 279-58-72, ф. (044) 288-07-57,
КБУ "Контактний центр міста Києва"(044) 15-51, E-mail: dzr@kmda.gov.ua Код ЄДРПОУ 26199097

від 25.06.2019 № ВСН-2425
на № _____ від _____

ТОВ «ПРАВОЛЕНД»
02225, м. Київ, вул. Оноре де Бальзака, 4, кв. 108

Відповідно до Порядку набуття прав на землю із земель комунальної власності у місті Києві, затвердженого рішенням Київської міської ради від 20.04.2017 №241/2463, у Департаменті земельних ресурсів виконавчого органу Київської міської ради (Київської міської державної адміністрації) розглянуто проект землеустрою щодо відведення земельної ділянки:

площа :	***0.30 га***
кадастровий номер:	***8000000000:85:174:0120***
адреса ділянки:	***м. Київ, р-н Подільський, просп. Правди, 4***
заявник (замовник):	***ПОДІЛЬСЬКА РАЙОННА В МІСТІ КИЄВІ ДЕРЖАВНА АДМІНІСТРАЦІЯ***
цільове використання:	***під реконструкцію будівлі для розміщення центру комплексної реабілітації для осіб з інвалідністю у Подільському районі з подальшою експлуатацією та обслуговуванням будівлі***
вид права на землю:	***Постійне користування***
кадастрова справа:	***Д-9333***

За результатами розгляду зазначеної документації із землеустрою та доданих до неї матеріалів проекту землеустрою щодо відведення земельної ділянки, враховуючи державну реєстрацію земельної ділянки в Державному земельному кадастрі, Департамент земельних ресурсів вважає за можливе внесення відповідних відомостей до міського земельного кадастру.

Надання земельної ділянки можливе за дотримання вимог Земельного кодексу України.

Перший заступник директора **Віктор ДВОРНІКОВ**

Заступник міського голови –
секретар Київської міської ради

Міщенку О.Г.
Гелевею О.І.
Гаршиній Г.А.

Прошу розглянути проект рішення від 29.09.2020 №08/231- 2449/ПР в установленому порядку.

Пихтіній О.М.

Для контролю за проходженням та тиражування.

Юнаковій С.М.
Мондриївському В.М. – до відома

Володимир ПРОКОПІВ

"29" вересня 2020 року
№ 08/231 – 2449/ПР

08/231-2449/ПР
29.09.2020

ВИКОНАВЧИЙ ОРГАН КИЇВСЬКОЇ МІСЬКОЇ РАДИ
(КИЇВСЬКА МІСЬКА ДЕРЖАВНА АДМІНІСТРАЦІЯ)

ДЕПАРТАМЕНТ ЗЕМЕЛЬНИХ РЕСУРСІВ

вул. Хрещатик, 32-а, м. Київ, 01601, тел. (044) 279-58-72
КБУ"Контактний центр міста Києва" (044) 15-51, E-mail: doc@kyivland.gov.ua Код ЄДРПОУ 26199097

28.09.2020 № 05715-СЛ-10579
на № _____від_____

Заступнику Київського міського
голови - секретарю Київради
Прокопіву В.В.

Шановний Володимире Володимировичу!

Департамент земельних ресурсів виконавчого органу Київської міської ради (Київської міської державної адміністрації) відповідно до пункту 3 статті 26 Регламенту Київської міської ради, затвердженого рішенням Київської міської ради від 07.07.2016 № 579/579, направляє проєкт рішення Київської міської ради «Про надання Подільській районній в місті Києві державній адміністрації земельної ділянки у постійне користування під реконструкцію будівлі для розміщення центру комплексної реабілітації для осіб з інвалідністю у Подільському районі з подальшою експлуатацією та обслуговуванням будівлі на просп. Правди, 4 у Подільському районі міста Києва» (455390370) для подальшого опрацювання.

Додатки:
- проєкт рішення 455390370 на 2 арк. в 1 примірнику;
- пояснювальна записка 455390370 на 2 арк. в 1 примірнику;
- витяг з бази даних міського земельного кадастру на 1арк. в 1 примірнику;
- матеріали супутникової фотозйомки на1 арк. в 1 примірнику;
- проєкт землеустрою щодо відведення земельної ділянки (справа) 455390370 на 197 арк. в 1 примірнику;
- витяг з Державного земельного кадастру від 02.09.2020 № НВ-0005546362020 на 4 арк. в 1 примірнику;
- інформаційна довідка з Державного реєстру речових прав на нерухоме майно від 03.09.2020 № 222579029 на 4 арк. в 1 примірнику;
- заява від 27.08.2020 № 50382-005135567-031-03 на 1 арк. в 1 примірнику.

З повагою
директор Петро ОЛЕНИЧ

08/231-2609/ПР
16.10.2020

11.

КИЇВСЬКА МІСЬКА РАДА

XI СЕСІЯ VIII СКЛИКАННЯ

РІШЕННЯ

_____№_____

Про надання КОМУНАЛЬНОМУ НЕКОМЕРЦІЙНОМУ ПІДПРИЄМСТВУ «КЛІНІЧНА ЛІКАРНЯ № 15 ПОДІЛЬСЬКОГО РАЙОНУ МІСТА КИЄВА» ВИКОНАВЧОГО ОРГАНУ КИЇВСЬКОЇ МІСЬКОЇ РАДИ (КИЇВСЬКОЇ МІСЬКОЇ ДЕРЖАВНОЇ АДМІНІСТРАЦІЇ) земельної ділянки у постійне користування для експлуатації та обслуговування існуючих будівель і споруд лікарні на вул. Кирилівській, 107 у Подільському районі міста Києва

544239482

Відповідно до статей 9, 83, 92, 116, 123, 186 Земельного кодексу України, Закону України «Про внесення змін до деяких законодавчих актів України щодо розмежування земель державної та комунальної власності», пункту 34 частини першої статті 26 Закону України «Про місцеве самоврядування в Україні», враховуючи рішення Київської міської ради від 24 жовтня 2019 року № 6/7579 «Про реорганізацію закладів охорони здоров'я, що належать до комунальної власності територіальної громади міста Києва» та розглянувши проєкт землеустрою щодо відведення земельної ділянки і заяву КОМУНАЛЬНОГО НЕКОМЕРЦІЙНОГО ПІДПРИЄМСТВА «КЛІНІЧНА ЛІКАРНЯ № 15 ПОДІЛЬСЬКОГО РАЙОНУ МІСТА КИЄВА» ВИКОНАВЧОГО ОРГАНУ КИЇВСЬКОЇ МІСЬКОЇ РАДИ (КИЇВСЬКОЇ МІСЬКОЇ ДЕРЖАВНОЇ АДМІНІСТРАЦІЇ) від 15 вересня 2020 року № 50061-005187612-031-03, Київська міська рада

ВИРІШИЛА:

1. Затвердити проект землеустрою щодо відведення земельної ділянки клінічній лікарні № 15 Подільського району м. Києва на вул. Кирилівській, 107 у Подільському районі м. Києва для експлуатації та обслуговування існуючих будівель і споруд лікарні (категорія земель – землі житлової та громадської забудови, код КВЦПЗ – 03.03), заява ДЦ від 15 вересня 2020 року № 50061-005187612-031-03, справа № **544239482**.

2. Надати КОМУНАЛЬНОМУ НЕКОМЕРЦІЙНОМУ ПІДПРИЄМСТВУ «КЛІНІЧНА ЛІКАРНЯ № 15 ПОДІЛЬСЬКОГО РАЙОНУ МІСТА КИЄВА» ВИКОНАВЧОГО ОРГАНУ КИЇВСЬКОЇ МІСЬКОЇ РАДИ (КИЇВСЬКОЇ МІСЬКОЇ ДЕРЖАВНОЇ АДМІНІСТРАЦІЇ), за умови виконання пункту 3 цього рішення, у постійне користування земельну ділянку площею 0,5860 га (кадастровий номер 8000000000:85:089:0033, витяг з Державного земельного кадастру про земельну ділянку від 18 вересня 2020 року № НВ-0005655972020) для експлуатації та

обслуговування існуючих будівель і споруд лікарні (код КВЦПЗ – 03.03 для будівництва та обслуговування будівель закладів охорони здоров'я та соціальної допомоги) на вул. Кирилівській, 107 у Подільському районі міста Києва із земель комунальної власності територіальної громади міста Києва, у зв'язку з належністю нерухомого майна на праві оперативного управління (право оперативного управління зареєстровано у Державному реєстрі речових прав на нерухоме майно 18 вересня 2017 року, номери записів про інше речове право: 22557696, 22558165, 22565803, інформаційна довідка з Державного реєстру речових прав на нерухоме майно від 30 вересня 2020 року № 226243659).

3. КОМУНАЛЬНОМУ НЕКОМЕРЦІЙНОМУ ПІДПРИЄМСТВУ «КЛІНІЧНА ЛІКАРНЯ №15 ПОДІЛЬСЬКОГО РАЙОНУ МІСТА КИЄВА» ВИКОНАВЧОГО ОРГАНУ КИЇВСЬКОЇ МІСЬКОЇ РАДИ (КИЇВСЬКОЇ МІСЬКОЇ ДЕРЖАВНОЇ АДМІНІСТРАЦІЇ):

3.1. Виконувати обов'язки землекористувача відповідно до вимог статті 96 Земельного кодексу України.

3.2. Вжити заходів щодо державної реєстрації права постійного користування на земельну ділянку у порядку, встановленому Законом України «Про державну реєстрацію речових прав на нерухоме майно та їх обтяжень».

3.3. Питання майнових відносин вирішувати в установленому порядку.

3.4. Забезпечити вільний доступ для прокладання нових, ремонту та експлуатації існуючих інженерних мереж і споруд, що знаходяться в межах земельної ділянки.

3.5. Дотримуватись вимог законодавства щодо використання частини земельної ділянки в межах червоних ліній.

3.6. Виконати вимоги, викладені в листах Департаменту містобудування та архітектури виконавчого органу Київської міської ради (Київської міської державної адміністрації) від 27 січня 2017 року № 536/0/12-4/19-17, Департаменту культури виконавчого органу Київської міської ради (Київської міської державної адміністрації) від 21 червня 2018 року № 060-5174.

3.7. Під час використання земельної ділянки дотримуватися обмежень у її використанні, зареєстрованих у Державному земельному кадастрі.

3.8. Питання сплати відновної вартості зелених насаджень або укладання охоронного договору на зелені насадження вирішувати відповідно до рішення Київської міської ради від 27 жовтня 2011 року № 384/6600 «Про затвердження Порядку видалення зелених насаджень на території міста Києва» (із змінами і доповненнями).

3.9. У разі необхідності проведення реконструкції чи нового будівництва, питання оформлення дозвільної та проєктно-кошторисної документації вирішувати в порядку, визначеному законодавством України.

4. Попередити землекористувача, що використання земельної ділянки не за цільовим призначенням тягне за собою припинення права користування нею відповідно до вимог статей 141, 143 Земельного кодексу України.

5. Контроль за виконанням цього рішення покласти на постійну комісію Київської міської ради з питань містобудування, архітектури та землекористування.

Київський міський голова Віталій КЛИЧКО

ПОДАННЯ:

Заступник голови Київської міської державної адміністрації — Вячеслав НЕПОП

Директор Департаменту земельних ресурсів виконавчого органу Київської міської ради (Київської міської державної адміністрації) — Петро ОЛЕНИЧ

Заступник директора Департаменту – начальник юридичного управління Департаменту земельних ресурсів виконавчого органу Київської міської ради (Київської міської державної адміністрації) — Алла ВАСИЛЕНКО

ПОГОДЖЕНО:

Постійна комісія Київської міської ради з питань містобудування, архітектури та землекористування

Голова — Олександр МІЩЕНКО

Секретар — Іван КАРТАВИЙ

Начальник управління правового забезпечення діяльності Київської міської ради — Ганна ГАРШИНА

Постійна комісія Київської міської ради з питань охорони здоров'я та соціального захисту

Голова — Олег ГЕЛЕВЕЙ

Секретар — Юлія ЛОБАН

До справи
№ 544239482

ПОЯСНЮВАЛЬНА ЗАПИСКА

№ ПЗН-11385 від 30.09.2020

до проєкту рішення Київської міської ради:

Про надання КОМУНАЛЬНОМУ НЕКОМЕРЦІЙНОМУ ПІДПРИЄМСТВУ «КЛІНІЧНА ЛІКАРНЯ № 15 ПОДІЛЬСЬКОГО РАЙОНУ МІСТА КИЄВА» ВИКОНАВЧОГО ОРГАНУ КИЇВСЬКОЇ МІСЬКОЇ РАДИ (КИЇВСЬКОЇ МІСЬКОЇ ДЕРЖАВНОЇ АДМІНІСТРАЦІЇ) земельної ділянки у постійне користування для експлуатації та обслуговування існуючих будівель і споруд лікарні на вул. Кирилівській, 107 у Подільському районі міста Києва

1. Юридична особа:

Назва	***КОМУНАЛЬНЕ НЕКОМЕРЦІЙНЕ ПІДПРИЄМСТВО «КЛІНІЧНА ЛІКАРНЯ № 15 ПОДІЛЬСЬКОГО РАЙОНУ МІСТА КИЄВА» ВИКОНАВЧОГО ОРГАНУ КИЇВСЬКОЇ МІСЬКОЇ РАДИ (КИЇВСЬКОЇ МІСЬКОЇ ДЕРЖАВНОЇ АДМІНІСТРАЦІЇ)***
Перелік засновників (учасників) *за даними Єдиного державного реєстру юридичних осіб, фізичних осіб-підприємців та громадських формувань	***КИЇВСЬКА МІСЬКА РАДА, Код ЄДРПОУ:22883141, Країна резиденства: Україна, Місцезнаходження: Україна, 01044, місто Київ, ВУЛИЦЯ ХРЕЩАТИК, будинок 36***
Кінцевий бенефіціарний власник (контролер) *за даними Єдиного державного реєстру юридичних осіб, фізичних осіб-підприємців та громадських формувань	***Відомості відсутні.*** ***МУСІЄНКО АНДРІЙ ВОЛОДИМИРОВИЧ – керівник.***
Клопотання	***від 17.09.2020 № 544239482***

2. Відомості про земельну ділянку 8000000000:85:089:0033.

Місце розташування (адреса):	***м. Київ, р-н Подільський, вул. Кирилівська, 107***
Площа:	***0,5860 га***
Вид та термін користування:	***право в процесі оформлення (постійне користування)***
Вид використання:	***для експлуатації та обслуговування існуючих будівель і споруд лікарні***
Цільове призначення:	***03.03 для будівництва та обслуговування будівель закладів охорони здоров'я та соціальної допомоги***
Нормативна грошова оцінка *(за попереднім розрахунком*)*	***10 150 310 грн 32 коп.***
**Наведені розрахунки нормативної грошової оцінки не є остаточними і будуть уточнені відповідно до вимог законодавства при оформленні права на земельну ділянку.*	

3. Обґрунтування прийняття рішення.

На замовлення зацікавленої особи землевпорядною організацією розроблено проєкт землеустрою щодо відведення земельної ділянки, який згідно із ст. 186-1 Земельного кодексу України погоджено з відповідними органами, зокрема:

орган архітектури	***від 20.06.2017 № 5031/0/12-4/09-17***
структурний підрозділ Київської міської державної адміністрації у сфері охорони культурної спадщини	***від 21.06.2018 № 060-5174***
територіальним органом, що здійснює реалізацію державної політики у сфері земельних відносин (екстериторіальне погодження):	***від 02.10.2017 № 17685/82-17***
державною експертизою землевпорядної документації	***від 23.04.2019 № 975-19***

Відповідно до статей 9, 123 Земельного кодексу України та Порядку набуття прав на землю із земель комунальної власності у місті Києві, затвердженого рішенням Київради від 20 квітня 2017 року № 241/2463, враховуючи, що земельна ділянка зареєстрована в Державному земельному кадастрі (витяг з Державного земельного кадастру про земельну ділянку від 18.09.2020 № НВ-0005655972020), Департаментом земельних ресурсів виконавчого органу Київської міської ради (Київської міської державної адміністрації) розроблено відповідний проєкт рішення Київської міської ради.

4. Мета прийняття рішення.

Метою прийняття рішення є забезпечення реалізації встановленого Земельним кодексом України права особи на оформлення права користування на землю.

5. Особливі характеристики ділянки.

Наявність будівель і споруд на ділянці:	*Будівля, літ. «Ж» (терапевтичний корпус) (реєстраційний номер об'єкта нерухомого майна: 1345899280000) площею 1553,9 кв.м, будівля, літ. «А» (інфекційний корпус) (реєстраційний номер об'єкта нерухомого майна: 1345880280000) площею 1772,1 кв.м, будівля, літ. «Л» (адміністративний корпус-харчоблок) (реєстраційний номер об'єкта нерухомого майна: 1345858380000) площею 874,9 кв.м за адресою: вул. Кирилівська, 107 перебувають в оперативному управлінні КНП «КЛІНІЧНА ЛІКАРНЯ № 15 ПОДІЛЬСЬКОГО РАЙОНУ МІСТА КИЄВА» (право оперативного управління зареєстровано у Державному реєстрі речових прав на нерухоме майно 18.09.2017, номери записів про інше речове право: 22557696, 22558165, 22565803, інформаційна довідка з Державного реєстру речових прав на нерухоме майно від 30 вересня 2020 року № 226243659).* *Відповідно до листа від 11.09.2020 № 968 (061/117-439/968) КНП «КЛІНІЧНА ЛІКАРНЯ № 15 ПОДІЛЬСЬКОГО РАЙОНУ МІСТА КИЄВА» правовстановлюючих документів на гараж, який розташовано на земельній ділянці не має. Гараж не перебуває на балансі підприємства і знаходиться в аварійному стані.*
Наявність ДПТ:	*Детальний план території відсутній.*
Функціональне призначення згідно Генплану:	*Відповідно до Генерального плану міста, затвердженого рішенням Київської міської ради від 28 березня 2002 року № 370/1804, земельна ділянка за функціональним призначенням належить до території громадських будівель і споруд та території вулиць і доріг.*
Правовий режим:	*Земельна ділянка належить до земель комунальної власності територіальної громади міста Києва.*
Розташування в зеленій зоні:	*Земельна ділянка не входить до зеленої зони.*
Інші особливості:	

6. Стан нормативно-правової бази у даній сфері правового регулювання.

Загальні засади та порядок передачі земельних ділянок у власність чи користування зацікавленим особам визначено Земельним кодексом України та Порядком набуття прав на землю із земель комунальної власності у місті Києві, затвердженим рішенням Київради від 20 квітня 2017 року № 241/2463.

Рішення про надання земельної ділянки може бути прийнято Київською міською радою з урахуванням вимог статті 24 Закону України "Про регулювання містобудівної діяльності".

7. Фінансово-економічне обґрунтування.

Реалізація рішення не потребує додаткових витрат міського бюджету.

Відповідно до Податкового Кодексу України розмір земельного податку складатиме **1 115 грн 03 коп. (0,01 %).**

8. Прогноз соціально-економічних та інших наслідків прийняття рішення.

Наслідками прийняття розробленого проєкту рішення стане:

- реалізація зацікавленою особою своїх прав щодо використання земельної ділянки.

Доповідач: директор Департаменту земельних ресурсів Петро ОЛЕНИЧ

Директор Департаменту
земельних ресурсів **Петро ОЛЕНИЧ**

Київський міський голова

Міщенку О. Г.
Гелевею О. І.
Гаршиній Г. А.

Прошу розглянути проект рішення від 16.10.2020 №08/231 – 2607/ПР в установленому порядку.

Пихтіній О.М.

Для контролю за проходженням та тиражування.

Юнаковій С. М.
Мондриївському В. М.– до відома

Віталій КЛИЧКО

“ 16 ” жовтня 2020 року
№ 08/231 – 2607/ПР

08/231-2609/ПР
16.10.2020

ВИКОНАВЧИЙ ОРГАН КИЇВСЬКОЇ МІСЬКОЇ РАДИ
(КИЇВСЬКА МІСЬКА ДЕРЖАВНА АДМІНІСТРАЦІЯ)

ДЕПАРТАМЕНТ ЗЕМЕЛЬНИХ РЕСУРСІВ

вул. Хрещатик, 32-а, м. Київ, 01601, тел. (044) 279-58-72
КБУ"Контактний центр міста Києва" (044) 15-51, E-mail: doc@kyivland.gov.ua Код ЄДРПОУ 26199097

16.10.2020 № 05715-СЛ-11385
на № _____від_____

Заступнику Київського міського
голови - секретарю Київради
Прокопіву В.В.

Шановний Володимире Володимировичу!

Департамент земельних ресурсів виконавчого органу Київської міської ради (Київської міської державної адміністрації) відповідно до пункту 3 статті 26 Регламенту Київської міської ради, затвердженого рішенням Київської міської ради від 07.07.2016 № 579/579, направляє проєкт рішення Київської міської ради «Про надання КОМУНАЛЬНОМУ НЕКОМЕРЦІЙНОМУ ПІДПРИЄМСТВУ «КЛІНІЧНА ЛІКАРНЯ № 15 ПОДІЛЬСЬКОГО РАЙОНУ МІСТА КИЄВА» ВИКОНАВЧОГО ОРГАНУ КИЇВСЬКОЇ МІСЬКОЇ РАДИ (КИЇВСЬКОЇ МІСЬКОЇ ДЕРЖАВНОЇ АДМІНІСТРАЦІЇ) земельної ділянки у постійне користування для експлуатації та обслуговування існуючих будівель і споруд лікарні на вул. Кирилівській, 107 у Подільському районі міста Києва» (544239482) для подальшого опрацювання.

Додатки:
- проєкт рішення 544239482 на 2 арк. в 1 примірнику;
- пояснювальна записка 544239482 на 3 арк. в 1 примірнику;
- витяг з бази даних міського земельного кадастру на 2 арк. в 1 примірнику;
- матеріали супутникової фотозйомки на 1 арк. в 1 примірнику;
- проєкт землеустрою щодо відведення земельної ділянки 1 книга в 1 примірнику;
- копія листа Департаменту земельних ресурсів на 1 арк. в 1 примірнику;
- заява на отримання адміністративної послуги з додатками до неї в 1 примірнику;
- витяг з Державного земельного кадастру на 11 арк. в 1 примірнику.

З повагою

директор Петро ОЛЕНИЧ

Справа 544239482

Код земельної ділянки:	85:089:0033
Площа:	0.5860 га
Адрес земельноїділянки:	вул. Кирилівська, 107
Заявник:	КОМУНАЛЬНЕ НЕКОМЕРЦІЙНЕ ПІДПРИЄМСТВО "КЛІНІЧНА ЛІКАРНЯ №15 ПОДІЛЬСЬКОГО РАЙОНУ МІСТА КИЄВА" ВИКОНАВЧОГО ОІ МІСЬКОЇ РАДИ (КИЇВСЬКОЇ МІСЬКОЇ ДЕРЖАВНОЇ АДМІНІСТРАЦІЇ)
Вид та термін користування:	постійне користування
Цільове призначення:	для експлуатації та обслуговування існуючих будівель і споруд лікарні

Матеріали аерофотозйомки 2019 р.
виготовлено за даними ПК "Кадастр"

РОБОЧІ МАТЕРІАЛИ

дані міського земельного кадастру від 30.09.2020

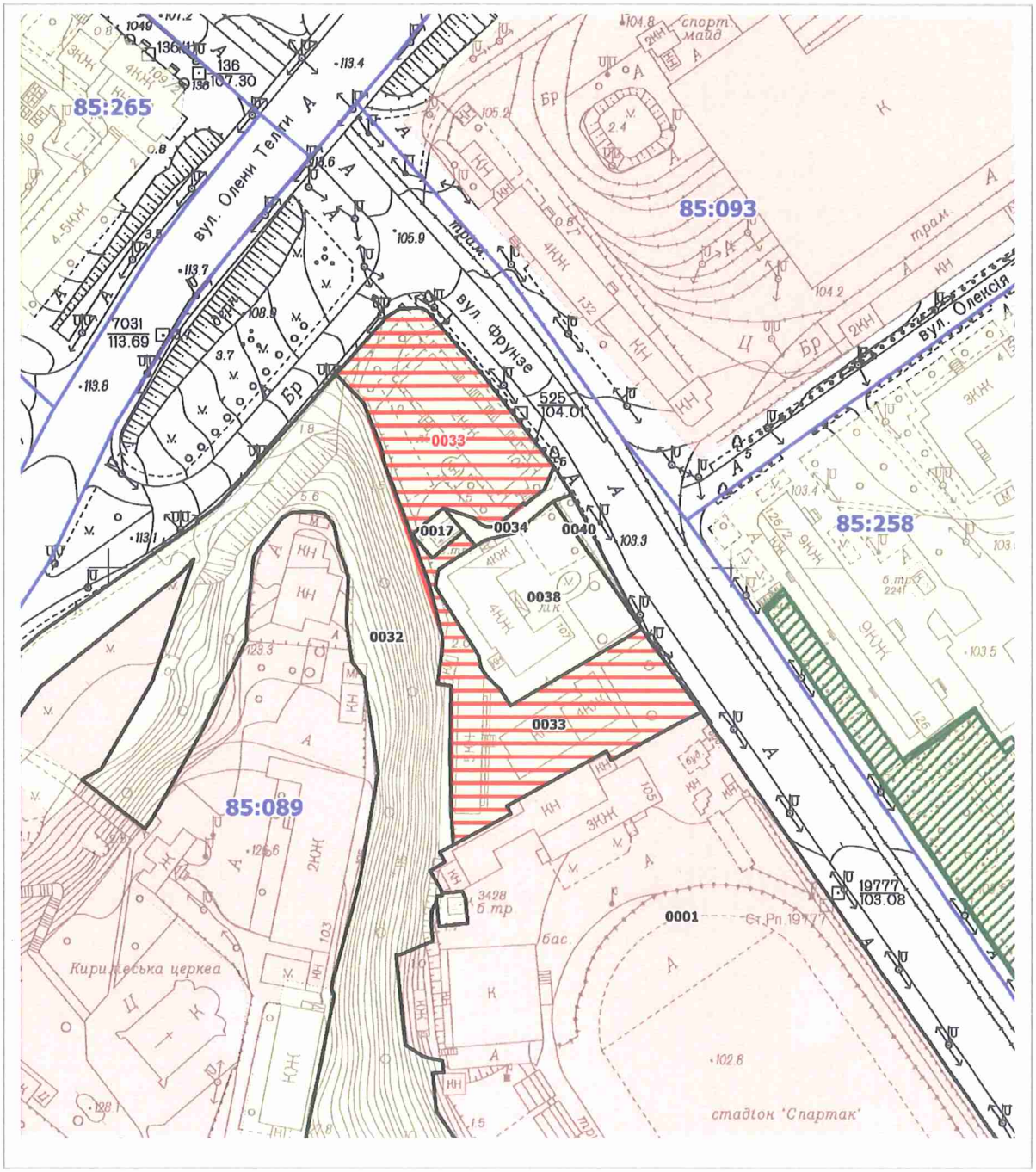

Масштаб 1:2000

РЕЄСТР ЗЕМЕЛЬНИХ ДІЛЯНОК

Код зем. ділянки	Користувач	Адреса зем. ділянки	Площа, кв. м.	Вид права	Дата закінч. права
85:089:0001	Учбово-спортивна база "Спартак"|Товариство з обмеженою відповідальністю "Ексімбуд-Інвест"	вул. Фрунзе, 105	35426,64	Оренда на 25 років|Суборенда до 16.11.2032	16.11.2032
85:089:0017	Приватне акціонерне товариство "ДТЕК Київські електромережі"	вул. Кирилівська, 107 (вул. Фрунзе)	130,89		
85:089:0032	Комунальне підприємство по утриманню зелених насаджень Подільського району м.Києва	вул. Олени Теліги	19719,08		
85:089:0033	Клінічна лікарня № 15 Подільського району м.Києва	вул. Фрунзе, 107	5814,01		
85:089:0033	КОМУНАЛЬНЕ НЕКОМЕРЦІЙНЕ ПІДПРИЄМСТВО "КЛІНІЧНА ЛІКАРНЯ №15 ПОДІЛЬСЬКОГО РАЙОНУ МІСТА КИЄВА" ВИКОНАВЧОГО ОРГАНУ КИЇВСЬКОЇ МІСЬКОЇ РАДИ (КИЇВСЬКОЇ МІСЬКОЇ ДЕРЖАВНОЇ АДМІНІСТРАЦІЇ)	вул. Кирилівська, 107	5860,00	постійне користування	
85:089:0034	Землі не надані у власність чи користування	вул. Фрунзе	229,50		
85:089:0038	Комунальне некомерційне підприємство "Центр первинної медико-санітарної допомоги №1" Подільського району м.Києва	вул. Фрунзе, 107	2337,67		
85:089:0040	Землі не надані у власність чи користування	вул. Фрунзе	151,17		

08/231-2572/ПР
13.10.2020

12.

КИЇВСЬКА МІСЬКА РАДА

XI СЕСІЯ VIII СКЛИКАННЯ

РІШЕННЯ

_____№_____

552727619

Про надання згоди на передачу права власності на земельну ділянку для будівництва та обслуговування житлового будинку, господарських будівель і споруд на вул. Радистів, 129 у Деснянському районі міста Києва у комунальну власність територіальної громади міста Києва

Відповідно до статті 9, частини другої статті 19, пункту «г» частини п'ятої статті 83, пункту «а» статті 140, частини першої та другої статті 142 Земельного кодексу України, розділів 1, 4 Порядку виплати одноразової матеріальної допомоги киянам - уповноваженим членам сімей загиблих (померлих) учасників антитерористичної операції внаслідок участі в антитерористичній операції за належні для одержання або одержані ними земельні ділянки для будівництва і обслуговування жилого будинку, господарських будівель і споруд, затвердженого рішенням Київської міської ради від 09 жовтня 2014 року № 271/271 (у редакції рішення Київської міської ради від 23 липня 2020 року № 52/9131), розглянувши заяву громадянки Накалюжної Ольги Іванівни про добровільну відмову від права власності на земельну ділянку для будівництва і обслуговування жилого будинку, господарських будівель і споруд на користь територіальної громади міста Києва та виплату матеріальної допомоги за неї від 18 вересня 2020 року, зареєстрованої в реєстрі за № 238, з метою вирішення питань, пов'язаних з виплатою матеріальної допомоги за одержану земельну ділянку, Київська міська рада

ВИРІШИЛА:

1. Надати згоду на передачу земельної ділянки площею 0,1000 га (кадастровий номер 8000000000:62:038:0129) для будівництва та обслуговування житлового будинку, господарських будівель і споруд на вул. Радистів, 129 у Деснянському районі міста Києва, що перебуває у приватній власності громадянки Накалюжної Ольги Іванівни (номер запису про право власності: 14957501), у комунальну власність територіальної громади міста Києва (справа 552727619).

2. Укласти договір про передачу права власності на земельну ділянку, зазначену в пункті 1 цього рішення, згідно з проєктом договору про передачу права власності на земельну ділянку, що додається.

3. Уповноважити директора Департаменту земельних ресурсів виконавчого органу Київської міської ради (Київської міської державної адміністрації) або особу, що виконує його обов'язки, на укладання (підписання) договору про передачу права власності та акта приймання-передачі земельної ділянки, зазначеної в пункті 1 цього рішення, та на здійснення нотаріального посвідчення цього договору.

4. Департаменту земельних ресурсів виконавчого органу Київської міської ради (Київської міської державної адміністрації) забезпечити реєстрацію права комунальної власності територіальної громади міста Києва на земельну ділянку, зазначену в пункті 1 цього рішення.

5. Зарахувати земельну ділянку, зазначену в пункті 1 цього рішення, до земель запасу відповідної категорії.

6. Після вчинення заходів, передбачених пунктом 2 та 3 цього рішення, виплатити громадянці Накалюжній Ользі Іванівні, члену сім'ї загиблого киянина – учасника антитерористичної операції, матеріальну допомогу за одержану земельну ділянку, зазначену у пункті 1 цього рішення, у розмірі 400 прожиткових мінімумів для працездатних осіб, встановленого законом на день прийняття Київською міською радою цього рішення.

7. Контроль за виконанням цього рішення покласти на постійні комісії Київської міської ради з питань містобудування, архітектури та землекористування і з питань охорони здоров'я та соціального захисту.

Київський міський голова Віталій КЛИЧКО

ПОДАННЯ:

Заступник голови Київської міської державної адміністрації — Вячеслав НЕПОП

Директор Департаменту земельних ресурсів виконавчого органу Київської міської ради (Київської міської державної адміністрації) — Петро ОЛЕНИЧ

Заступник директора Департаменту – начальник юридичного управління Департаменту земельних ресурсів виконавчого органу Київської міської ради (Київської міської державної адміністрації) — Алла ВАСИЛЕНКО

ПОГОДЖЕНО:

23.12.2020

Постійна комісія Київської міської ради з питань архітектури, містобудування та земельних відносин

Голова — Михайло Перентьєв

Секретар — Юрій Федоренко

Постійна комісія Київської міської ради з питань охорони здоров'я та соціальної політики

Голова — Марина Порошенко

Секретар — Юлія Власенко

Начальник управління правового забезпечення діяльності Київської міської ради — Ганна ГАРШИНА

Директор Департаменту фінансів виконавчого органу Київської міської ради (Київської міської державної адміністрації) — Володимир РЕПІК

До кадастрової справи
№ 552727619

ПОЯСНЮВАЛЬНА ЗАПИСКА

№ ПЗН-11894 від 24.09.2020

до проєкту рішення Київської міської ради:

Про надання згоди на передачу права власності на земельну ділянку для будівництва та обслуговування житлового будинку, господарських будівель і споруд на вул. Радистів, 129 у Деснянському районі міста Києва у комунальну власність територіальної громади міста Києва

1. Обґрунтування необхідності прийняття рішення

Рішенням Київської міської ради від 14 квітня 2016 року № 332/332 громадянці Накалюжній Ользі Іванівні як члену сім'ї загиблого (померлого) киянина - учасника антитерористичної операції Ткача Павла Миколайовича у порядку реалізації права на першочергове відведення земельних ділянок, передбаченого Законом України «Про статус ветеранів війни, гарантії їх соціального захисту» передано у приватну власність земельну ділянку для будівництва та обслуговування житлового будинку, господарських будівель і споруд площею 0,1000 га на вул. Радистів, 129 у Деснянському районі міста Києва (кадастровий номер 8000000000:62:038:0129), право приватної власності на яку зареєстровано в Державному реєстрі речових прав на нерухоме майно 10 червня 2016 року, номер запису про право власності: 14957501.

Відповідно до статей 9, 83, 140, 142 Земельного кодексу України, Закону України «Про місцеве самоврядування в Україні», Порядку виплати одноразової матеріальної допомоги киянам - уповноваженим членам сімей загиблих (померлих) учасників антитерористичної операції внаслідок участі в антитерористичній операції за належні для одержання або одержані ними земельні ділянки для будівництва і обслуговування жилого будинку, господарських будівель і споруд, затвердженого рішенням Київської міської ради від 09 жовтня 2014 року № 271/271 (у редакції рішення Київської міської ради від 23 липня 2020 року № 52/9131) (далі – Порядок) громадянка Накалюжна Ольга Іванівна звернулась із заявою від 18 вересня 2020 року, зареєстрованою в реєстрі за № 238, про добровільну відмову від права власності на земельну ділянку для будівництва та обслуговування жилого будинку, господарських будівель і споруд на користь територіальної громади міста Києва та виплату матеріальної допомоги за неї.

На підставі зазначених матеріалів та відповідно до Порядку Департаментом земельних ресурсів виконавчого органу Київської міської ради (Київської міської державної адміністрації) підготовлено проєкт рішення Київської міської ради.

2. Мета і шляхи її досягнення

Метою прийняття рішення є прийняття до земель комунальної власності територіальної громади міста Києва земельної ділянки, отриманої членом сім'ї загиблого киянина - учасника антитерористичної операції у порядку реалізації права на першочергове відведення земельних ділянок, передбаченого Законом України «Про статус ветеранів війни, гарантії їх соціального захисту», та виплата матеріальної допомоги в розмірі 400 прожиткових мінімумів для працездатних осіб, встановленого законом на день прийняття Київською міською радою цього рішення.

Досягнення мети відбувається шляхом прийняття Київською міською радою відповідного рішення.

3. Правові аспекти

Підставою розроблення проєкту рішення Київської міської ради є заява громадянки Накалюжної Ольги Іванівни від 18 вересня 2020 року, зареєстрована в реєстрі за № 238, про добровільну відмову від права власності на земельну ділянку для будівництва і обслуговування жилого будинку, господарських будівель і споруд на користь територіальної громади міста Києва та виплату матеріальної допомоги за неї.

При підготовці проєкту рішення Київської міської ради Департамент земельних ресурсів виконавчого органу Київської міської ради (Київської міської державної адміністрації) керувався Земельним кодексом України, Законом України «Про місцеве самоврядування в Україні», Порядком виплати матеріальної допомоги киянам - уповноваженим членам сімей загиблих киян - учасників антитерористичної операції за належні для одержання або одержані ними земельні ділянки для будівництва і обслуговування жилого будинку, господарських будівель і споруд, затвердженим рішенням Київської міської ради від 09 жовтня 2014 року № 271/271 (у редакції рішення Київської міської ради від 07 лютого 2019 року № 34/6690).

4. Фінансово-економічне обґрунтування.

Реалізація проєкту рішення буде здійснюватися за рахунок коштів бюджету міста Києва, передбачених у Міській цільовій програмі «Турбота. Назустріч киянам» на 2019 – 2021 роки.

Відповідно до пункту 1.4 Порядку матеріальна допомога, передбачена проєктом рішення, виплачується у розмірі 400 прожиткових мінімумів для працездатних осіб, встановленого законом на день прийняття Київською міською радою рішення про її виплату.

5. Прогноз результатів.

Прийняття рішення сприятиме реалізації права членів сім'ї загиблого киянина – учасника антитерористичної операції Ткача Павла Миколайовича на виплату матеріальної допомоги за одержану земельну ділянку для будівництва і обслуговування житлового будинку, господарських будівель і споруд.

Доповідач: директор Департаменту земельних ресурсів Петро ОЛЕНИЧ

Директор Департаменту
земельних ресурсів **Петро ОЛЕНИЧ**

Додаток до рішення Київської міської ради
від «___» _____ 20__ р. №_____

ПРОЄКТ

ДОГОВІР
про передачу права власності на земельну ділянку у зв'язку з добровільною відмовою від нього

Ми, що нижче підписалися:

Накалюжна Ольга Іванівна, реєстраційний номер облікової картки платника податків за даними Державного реєстру фізичних осіб – платників податків --------, зареєстрований за адресою: -------, надалі іменований(а) – «Відчужувач», з однієї сторони,

та **Київська міська рада,** код платника податків згідно з Єдиним державним реєстром підприємств та організацій України 22883141, місцезнаходження: м. Київ, вул. Хрещатик, буд. 36, надалі іменований(а) – «Набувач», в особі директора Департаменту земельних ресурсів виконавчого органу Київської міської ради (Київської міської державної адміністрації) **Оленича Петра Сергійовича**, зареєстрованого за адресою: ---------, який діє на підставі рішення Київської міської ради від ------ № ------, з іншої сторони, (в подальшому разом іменуються як «Сторони», а кожна окремо «Сторона»), попередньо ознайомлені з правовими наслідками недодержання при вчиненні правочинів вимог закону, усвідомлюючи природу цього правочину та значення своїх дій, перебуваючи при здоровому розумі та ясній пам'яті, діючи добровільно, за відсутності будь-якого примусу як фізичного, так і психічного, маючи необхідний обсяг цивільної дієздатності, уклали цей договір про передачу права власності на земельну ділянку у зв'язку з добровільною відмовою від нього (далі – Договір) про таке:

1. Предмет договору

1.1. За цим договором Відчужувач відповідно до статті 142 Земельного кодексу України та рішення Київської міської ради від ------ № ------ передає Набувачу право власності на земельну ділянку, зазначену у пункті 1.2 цього договору.

1.2. Об'єктом права власності, який передається за цим Договором є земельна ділянка з наступними характеристиками:
- кадастровий номер – 8000000000:62:038:0129;
- місце розташування – вул. Радистів, 129 у Деснянському районі міста Києва;
- цільове призначення – 02.07 - для іншої житлової забудови;
- вид використання – для будівництва та обслуговування житлового будинку, господарських будівель і споруд;
- розмір (площа) – 0,1000 га (далі – Земельна ділянка).

1.3. Земельна ділянка належить Відчужувачу на праві приватної власності.

Право власності Відчужувача на земельну ділянку зареєстровано в Державному реєстрі речових прав на нерухоме майно, що підтверджується Інформацією з Державного реєстру речових прав на нерухоме майно та Реєстру прав власності на нерухоме майно, Державного реєстру Іпотек, Єдиного реєстру заборон відчуження об'єктів нерухомого майна щодо об'єкта нерухомого майна, сформованою ПІБ, приватним нотаріусом

Київського міського нотаріального округу ------- року в порядку безпосереднього доступу, реєстраційний номер об'єкта нерухомого майна: -------, номер запису про право власності: ------ від -------.

1.4. Підписанням цього договору Набувач засвідчує, що йому відомий стан земельної ділянки.

2. Інші умови договору

2.1. Передача права власності за цим договором здійснюється безоплатно.

2.2. Відповідно до відомостей, викладених у Витязі з технічної документації про нормативну грошову оцінку земельної ділянки, виданого Головним управлінням Держгеокадастру у місті Києві ---- за № -----, нормативна грошова оцінка Земельної ділянки, право власності на яку передається за цим Договором, становить ------ **гривень ---- копійок.**

2.3. Відчужувач стверджує, що земельна ділянка, яка є предметом цього договору на момент його укладання, боргом не обтяжена, внеском до статутного фонду юридичної особи не внесена, нікому іншому не продана, не подарована, не заставлена, під забороною (арештом) та в заставі, в тому числі податковій заставі не перебуває; земельна ділянка, що відчужується вільна від забудови, вільна від сервітутів та обмежень по її використанню, рішення органу місцевого самоврядування про відчуження зазначеної земельної ділянки для суспільних потреб чи з мотивів суспільної необхідності не приймалося, внаслідок відчуження земельної ділянки не буде порушено прав та законних інтересів інших осіб, в тому числі, неповнолітніх, малолітніх дітей, непрацездатних та інших осіб, яких Відчужувач зобов'язаний утримувати за законом чи договором.

2.4. Відповідно до інформації з Державного реєстру речових прав на нерухоме майно отриманої ПІБ, приватним нотаріусом Київського міського нотаріального округу Земельна ділянка під забороною відчуження (арештом), в іпотеці не перебуває; відсутність податкової застави, перевірено за допомогою Державного реєстру обтяжень рухомого майна про податкові застави, що підтверджується витягом з цього ж Державного реєстру.

2.5. Відчужувач має право:

- вимагати від Набувача виконання своїх обов'язків за цим договором;
- інші права, передбачені цим договором та чинним законодавством.

2.6. Набувач має право:

- вимагати від Відчужувача передачі Земельної ділянки за актом приймання-передачі;
- вимагати від Відчужувача виконання своїх обов'язків за цим договором;
- інші права, передбачені цим договором та законодавством України.

2.7. Відчужувач зобов'язаний:

- передати Набувачу Земельну ділянку за актом приймання-передачі в день укладення цього договору;
- не здійснювати перешкод у реалізації Набувачем права власності на Земельну ділянку після набуття останнім права власності на неї.
- нести інші обов'язки, передбачені цим договором та законодавством України.

2.8. Набувач зобов'язаний:

- прийняти від Набувача Земельну ділянку за актом приймання-передачі в день укладення цього Договору;
- нести інші обов'язки, передбачені цим Договором та законодавством України.

2.9. Відповідно до статті 125 Земельного кодексу України право власності на земельну ділянку за цим Договором виникає у Набувача з моменту державної реєстрації цього права.

2.10. Передача Земельної ділянки від Відчужувача Набувачу здійснюється за актом приймання-передачі, який є невід'ємною частиною цього договору.

2.11. Відповідно до статті 125 Земельного кодексу України право власності на земельну ділянку виникає з моменту державної реєстрації цього права.

2.12. Цей Договір підлягає нотаріальному посвідченню і вважається укладеним з моменту його нотаріального посвідчення.

2.13. Вимоги законодавства щодо змісту й правових наслідків правочину, Закону України «Про державну реєстрацію речових прав на нерухоме майно та їх обтяжень», а також зміст статей 182, 227, 329, 334, 346, 347, 373-374, 377, 378 Цивільного кодексу України, статей 83, 90-91, 110-115, 120, 125, 140, 142, 158-161 Земельного кодексу України, статей 27, 55 Закону України «Про нотаріат», статей 57, 59, 60-68 Сімейного кодексу України, вимоги Закону України «Про захист персональних даних» сторонам нотаріусом роз'яснено, Сторонам роз'яснено.

2.14. Витрати, пов'язані з нотаріальним посвідченням цього Договору, сплачує Набувач.

2.15. Договір складено і підписано у трьох примірниках: один – для зберігання у нотаріуса, який посвідчив цей договір, та по одному примірнику – для кожної із сторін.

ПІДПИСИ СТОРІН

Відчужувач: _____	**Набувач:** **Київська міська рада** Директор Департаменту земельних ресурсів виконавчого органу Київської міської ради (Київської міської державної адміністрації) _____ Оленич П. С.

АКТ
ПРИЙМАННЯ-ПЕРЕДАЧІ ЗЕМЕЛЬНОЇ ДІЛЯНКИ

м. Київ **„___" _____20___ р.**

Громадянка Накалюжна Ольга Іванівна, реєстраційний номер облікової картки платника податків за даними Державного реєстру фізичних осіб – платників податків _____, зареєстрований за адресою: _____, надалі іменований – «Відчужувач», з однієї сторони,

та **Київська міська рада,** код платника податків згідно з Єдиним державним реєстром підприємств та організацій України 22883141, місцезнаходження: м. Київ, вул. Хрещатик, буд. 36, надалі іменований(а) – «Набувач», в особі директора Департаменту земельних ресурсів виконавчого органу Київської міської ради (Київської міської державної адміністрації) **Оленича Петра Сергійовича**, зареєстрованого за адресою: ---------, який діє на підставі рішення Київської міської ради від ------ № ------, з іншої сторони, відповідно до укладеного між «Відчужувачем» та «Набувачем» договору про передачу права власності на земельну ділянку у зв'язку з добровільною відмовою від нього, склали цей Акт приймання-передачі земельної ділянки про таке:

«Відчужувач» передав, а «Набувач» прийняв у власність земельну ділянку з наступними характеристиками:

- кадастровий номер – 8000000000:62:038:0129;
- місце розташування – вул. Радистів, 129 у Деснянському районі міста Києва;
- цільове призначення – 02.07 - для іншої житлової забудови;
- вид використання – для будівництва та обслуговування житлового будинку, господарських будівель і споруд;
- розмір (площа) – 0,1000 га.

ПІДПИСИ СТОРІН

Відчужувач: _____	**Набувач:** **Київська міська рада** Директор Департаменту земельних ресурсів виконавчого органу Київської міської ради (Київської міської державної адміністрації) _____ Оленич П. С.

Справа 552727619

Код земельної ділянки:	62:038:0129
Площа:	0.1000 га
Адрес земельноїділянки:	вул. Радистів, 129
Заявник:	Накалюжна Ольга Іванівна
Вид та термін користування:	постійне користування
Цільове призначення:	для будівництва та обслуговування житлового будинку, господарських будівель і споруд

Матеріали аерофотозйомки 2019 р.
виготовлено за даними ПК "Кадастр"

Заступник міського голови –
секретар Київської міської ради

Міщенку О. Г.
Гелевею О. І.
Гаршиній Г. А.

Прошу розглянути проект рішення від 13.10.2020 № 08/231 – 2572/ПР в установленому порядку.

Пихтіній О. М.

Для контролю за проходженням та тиражування

Юнаковій С. М.
Мондриївському В. М. – до відома

Володимир ПРОКОПІВ

"13" жовтня 2020 року
№ 08/231 – 2572/ПР

08/231-2572/ПР
13.10.2020

ВИКОНАВЧИЙ ОРГАН КИЇВСЬКОЇ МІСЬКОЇ РАДИ
(КИЇВСЬКА МІСЬКА ДЕРЖАВНА АДМІНІСТРАЦІЯ)

ДЕПАРТАМЕНТ ЗЕМЕЛЬНИХ РЕСУРСІВ

вул. Хрещатик, 32-а, м. Київ, 01601, тел. (044) 279-58-72
КБУ"Контактний центр міста Києва" (044) 15-51, E-mail: doc@kyivland.gov.ua Код ЄДРПОУ 26199097

12.10.2020 № 05715-СЛ-11894
на № _____ від_____

Заступнику Київського міського голови
секретарю Київради
Прокопіву В.В.

Шановний Володимире Володимировичу!

Департамент земельних ресурсів виконавчого органу Київської міської ради (Київської міської державної адміністрації) відповідно до пункту 3 статті 26 Регламенту Київської міської ради, затвердженого рішенням Київської міської ради від 07.07.2016 № 579/579, направляє проєкт рішення Київської міської ради «Про надання згоди на передачу права власності на земельну ділянку для будівництва та обслуговування житлового будинку, господарських будівель і споруд на вул. Радистів, 129 у Деснянському районі міста Києва у комунальну власність територіальної громади міста Києва» (552727619) для подальшого опрацювання.

Додатки:
- проєкт рішення на 2 арк. в 1 примірнику;
- пояснювальна записка на 2 арк. в 1 примірнику;
- матеріали супутникової фотозйомки на 1 арк. в 1 примірнику;
- проєкт Договору про передачу права власності на земельну ділянку на 4 арк. в 1 прим;
- заява громадянки Накалюжної О. І. від 18.09.2020 № 238 з доданими документами на 20 арк в 1 примірнику.

З повагою
Директор Петро ОЛЕНИЧ

08/231-2573/ПР
13.10.2020

13.

КИЇВСЬКА МІСЬКА РАДА

XI СЕСІЯ VIII СКЛИКАННЯ

РІШЕННЯ

_____№_____

669422702

Про надання згоди на передачу права власності на земельну ділянку для будівництва та обслуговування житлового будинку, господарських будівель і споруд на вул. Радистів, 100 у Деснянському районі міста Києва у комунальну власність територіальної громади міста Києва

Відповідно до статті 9, частини другої статті 19, пункту «г» частини п'ятої статті 83, пункту «а» статті 140, частини першої та другої статті 142 Земельного кодексу України, розділів 1, 4 Порядку виплати одноразової матеріальної допомоги киянам - уповноваженим членам сімей загиблих (померлих) учасників антитерористичної операції внаслідок участі в антитерористичній операції за належні для одержання або одержані ними земельні ділянки для будівництва і обслуговування жилого будинку, господарських будівель і споруд, затвердженого рішенням Київської міської ради від 09 жовтня 2014 року № 271/271 (у редакції рішення Київської міської ради від 23 липня 2020 року № 52/9131), розглянувши заяву громадянки Шанської Марії Миколаївни про добровільну відмову від права власності на земельну ділянку для будівництва і обслуговування жилого будинку, господарських будівель і споруд на користь територіальної громади міста Києва та виплату матеріальної допомоги за неї від 27 серпня 2020 року, зареєстрованої в реєстрі за № 7-231, з метою вирішення питань, пов'язаних з виплатою матеріальної допомоги за одержану земельну ділянку, Київська міська рада

ВИРІШИЛА:

1. Надати згоду на передачу земельної ділянки площею 0,1000 га (кадастровий номер 8000000000:62:038:0128) для будівництва та обслуговування житлового будинку, господарських будівель і споруд на вул. Радистів, 100 у Деснянському районі міста Києва, що перебуває у приватній власності громадянки Шанської Марії Миколаївни (номер запису про право власності: 14988300), у комунальну власність територіальної громади міста Києва (справа 669422702).

2. Укласти договір про передачу права власності на земельну ділянку, зазначену в пункті 1 цього рішення, згідно з проєктом договору про передачу права власності на земельну ділянку, що додається.

3. Уповноважити директора Департаменту земельних ресурсів виконавчого органу Київської міської ради (Київської міської державної адміністрації) або особу, що виконує його обов'язки, на укладання (підписання) договору про передачу права власності та акта приймання-передачі земельної ділянки, зазначеної в пункті 1 цього рішення, та на здійснення нотаріального посвідчення цього договору.

4. Департаменту земельних ресурсів виконавчого органу Київської міської ради (Київської міської державної адміністрації) забезпечити реєстрацію права комунальної власності територіальної громади міста Києва на земельну ділянку, зазначену в пункті 1 цього рішення.

5. Зарахувати земельну ділянку, зазначену в пункті 1 цього рішення, до земель запасу відповідної категорії.

6. Після вчинення заходів, передбачених пунктом 2 та 3 цього рішення, виплатити громадянці Шанській Марії Миколаївні, члену сім'ї загиблого киянина – учасника антитерористичної операції, матеріальну допомогу за одержану земельну ділянку, зазначену у пункті 1 цього рішення, у розмірі 400 прожиткових мінімумів для працездатних осіб, встановленого законом на день прийняття Київською міською радою цього рішення.

7. Контроль за виконанням цього рішення покласти на постійні комісії Київської міської ради з питань містобудування, архітектури та землекористування і з питань охорони здоров'я та соціального захисту.

Київський міський голова Віталій КЛИЧКО

ПОДАННЯ:

Заступник голови Київської міської державної адміністрації — Вячеслав НЕПОП

Директор Департаменту земельних ресурсів виконавчого органу Київської міської ради (Київської міської державної адміністрації) — Петро ОЛЕНИЧ

Заступник директора Департаменту – начальник юридичного управління Департаменту земельних ресурсів виконавчого органу Київської міської ради (Київської міської державної адміністрації) — Алла ВАСИЛЕНКО

ПОГОДЖЕНО:

23.12.2020

Постійна комісія Київської міської ради з питань архітектури, містобудування та земельних відносин

Голова — Михайло Терентьєв

Секретар — Юрій Федоренко

Начальник управління правового забезпечення діяльності Київської міської ради — Ганна ГАРШИНА

Постійна комісія Київської міської ради з питань охорони здоров'я та соціальної політики

Голова — Марина Порошенко

Секретар — Юлія Власик

Директор Департаменту фінансів виконавчого органу Київської міської ради (Київської міської державної адміністрації) — Володимир РЕПІК

До кадастрової справи
№ 669422702

ПОЯСНЮВАЛЬНА ЗАПИСКА

№ ПЗН-11396 від 18.09.2020

до проєкту рішення Київської міської ради:

Про надання згоди на передачу права власності на земельну ділянку для будівництва та обслуговування житлового будинку, господарських будівель і споруд на вул. Радистів, 100 у Деснянському районі міста Києва у комунальну власність територіальної громади міста Києва

1. Обґрунтування необхідності прийняття рішення

Рішенням Київської міської ради від 14 квітня 2016 року № 332/332 громадянці Шанській Марії Миколаївні як члену сім'ї загиблого (померлого) киянина - учасника антитерористичної операції Шанського Андрія Миколайовича у порядку реалізації права на першочергове відведення земельних ділянок, передбаченого Законом України «Про статус ветеранів війни, гарантії їх соціального захисту» передано у приватну власність земельну ділянку для будівництва та обслуговування житлового будинку, господарських будівель і споруд площею 0,1000 га на вул. Радистів, 100 у Деснянському районі міста Києва (кадастровий номер 8000000000:62:038:0128), право приватної власності на яку зареєстровано в Державному реєстрі речових прав на нерухоме майно 10 червня 2016 року, номер запису про право власності: 14988300.

Відповідно до статей 9, 83, 140, 142 Земельного кодексу України, Закону України «Про місцеве самоврядування в Україні», Порядку виплати одноразової матеріальної допомоги киянам - уповноваженим членам сімей загиблих (померлих) учасників антитерористичної операції внаслідок участі в антитерористичній операції за належні для одержання або одержані ними земельні ділянки для будівництва і обслуговування жилого будинку, господарських будівель і споруд, затвердженого рішенням Київської міської ради від 09 жовтня 2014 року № 271/271 (у редакції рішення Київської міської ради від 23 липня 2020 року № 52/9131) (далі – Порядок) громадянка Шанська Марія Миколаївна звернулась із заявою від 27 серпня 2020 року, зареєстрованою в реєстрі за № 7-231, про добровільну відмову від права власності на земельну ділянку для будівництва та обслуговування жилого будинку, господарських будівель і споруд на користь територіальної громади міста Києва та виплату матеріальної допомоги за неї.

На підставі зазначених матеріалів та відповідно до Порядку Департаментом земельних ресурсів виконавчого органу Київської міської ради (Київської міської державної адміністрації) підготовлено проєкт рішення Київської міської ради.

2. Мета і шляхи її досягнення

Метою прийняття рішення є прийняття до земель комунальної власності територіальної громади міста Києва земельної ділянки, отриманої членом сім'ї загиблого киянина - учасника антитерористичної операції у порядку реалізації права на першочергове відведення земельних ділянок, передбаченого Законом України «Про статус ветеранів війни, гарантії їх соціального захисту», та виплата матеріальної допомоги в розмірі 400 прожиткових мінімумів для працездатних осіб, встановленого законом на день прийняття Київською міською радою цього рішення.

Досягнення мети відбувається шляхом прийняття Київською міською радою відповідного рішення.

3. Правові аспекти

Підставою розроблення проєкту рішення Київської міської ради є заява громадянки Шанської Марії Миколаївни від 27 серпня 2020 року, зареєстрована в реєстрі за № 7-231, про добровільну відмову від права власності на земельну ділянку для будівництва і обслуговування жилого будинку, господарських будівель і споруд на користь територіальної громади міста Києва та виплату матеріальної допомоги за неї.

При підготовці проєкту рішення Київської міської ради Департамент земельних ресурсів виконавчого органу Київської міської ради (Київської міської державної адміністрації) керувався Земельним кодексом України, Законом України «Про місцеве самоврядування в Україні», Порядком виплати матеріальної допомоги киянам - уповноваженим членам сімей загиблих киян - учасників антитерористичної операції за належні для одержання або одержані ними земельні ділянки для будівництва і обслуговування жилого будинку, господарських будівель і споруд, затвердженим рішенням Київської міської ради від 09 жовтня 2014 року № 271/271 (у редакції рішення Київської міської ради від 07 лютого 2019 року № 34/6690).

4. Фінансово-економічне обґрунтування.

Реалізація проєкту рішення буде здійснюватися за рахунок коштів бюджету міста Києва, передбачених у Міській цільовій програмі «Турбота. Назустріч киянам» на 2019 – 2021 роки.

Відповідно до пункту 1.4 Порядку матеріальна допомога, передбачена проєктом рішення, виплачується у розмірі 400 прожиткових мінімумів для працездатних осіб, встановленого законом на день прийняття Київською міською радою рішення про її виплату.

5. Прогноз результатів.

Прийняття рішення сприятиме реалізації права членів сім'ї загиблого киянина – учасника антитерористичної операції Шанського Андрія Миколайовича на виплату матеріальної допомоги за одержану земельну ділянку для будівництва і обслуговування житлового будинку, господарських будівель і споруд.

Доповідач: директор Департаменту земельних ресурсів Петро ОЛЕНИЧ

Директор Департаменту
земельних ресурсів **Петро ОЛЕНИЧ**

Додаток до рішення Київської міської ради
від «___» _____ 20__ р. №_____

ПРОЄКТ

ДОГОВІР
про передачу права власності на земельну ділянку у зв'язку з добровільною відмовою від нього

Ми, що нижче підписалися:

Шанська Марія Миколаївна, реєстраційний номер облікової картки платника податків за даними Державного реєстру фізичних осіб – платників податків --------, зареєстрований за адресою: -------, надалі іменований(а) – «Відчужувач», з однієї сторони,

та **Київська міська рада,** код платника податків згідно з Єдиним державним реєстром підприємств та організацій України 22883141, місцезнаходження: м. Київ, вул. Хрещатик, буд. 36, надалі іменований(а) – «Набувач», в особі директора Департаменту земельних ресурсів виконавчого органу Київської міської ради (Київської міської державної адміністрації) **Оленича Петра Сергійовича**, зареєстрованого за адресою: ---------, який діє на підставі рішення Київської міської ради від ------ № ------, з іншої сторони, (в подальшому разом іменуються як «Сторони», а кожна окремо «Сторона»), попередньо ознайомлені з правовими наслідками недодержання при вчиненні правочинів вимог закону, усвідомлюючи природу цього правочину та значення своїх дій, перебуваючи при здоровому розумі та ясній пам'яті, діючи добровільно, за відсутності будь-якого примусу як фізичного, так і психічного, маючи необхідний обсяг цивільної дієздатності, уклали цей договір про передачу права власності на земельну ділянку у зв'язку з добровільною відмовою від нього (далі – Договір) про таке:

1. Предмет договору

1.1. За цим договором Відчужувач відповідно до статті 142 Земельного кодексу України та рішення Київської міської ради від ------ № ------ передає Набувачу право власності на земельну ділянку, зазначену у пункті 1.2 цього договору.

1.2. Об'єктом права власності, який передається за цим Договором є земельна ділянка з наступними характеристиками:
- кадастровий номер – 8000000000:62:038:0128;
- місце розташування – вул. Радистів, 100 у Деснянському районі міста Києва;
- цільове призначення – 02.07 - для іншої житлової забудови;
- вид використання – для будівництва і обслуговування житлового будинку, господарських будівель і споруд;
- розмір (площа) – 0,1000 га (далі – Земельна ділянка).

1.3. Земельна ділянка належить Відчужувачу на праві приватної власності.

Право власності Відчужувача на земельну ділянку зареєстровано в Державному реєстрі речових прав на нерухоме майно, що підтверджується Інформацією з Державного реєстру речових прав на нерухоме майно та Реєстру прав власності на нерухоме майно, Державного реєстру Іпотек, Єдиного реєстру заборон відчуження об'єктів нерухомого майна щодо об'єкта нерухомого майна, сформованою ПІБ, приватним нотаріусом Київського міського нотаріального округу ------- року в порядку безпосереднього доступу,

реєстраційний номер об'єкта нерухомого майна: -------, номер запису про право власності: ------ від -------.

1.4. Підписанням цього договору Набувач засвідчує, що йому відомий стан земельної ділянки.

2. Інші умови договору

2.1. Передача права власності за цим договором здійснюється безоплатно.

2.2. Відповідно до відомостей, викладених у Витязі з технічної документації про нормативну грошову оцінку земельної ділянки, виданого Головним управлінням Держгеокадастру у місті Києві ---- за № -----, нормативна грошова оцінка Земельної ділянки, право власності на яку передається за цим Договором, становить ------ **гривень ---- копійок.**

2.3. Відчужувач стверджує, що земельна ділянка, яка є предметом цього договору на момент його укладання, боргом не обтяжена, внеском до статутного фонду юридичної особи не внесена, нікому іншому не продана, не подарована, не заставлена, під забороною (арештом) та в заставі, в тому числі податковій заставі не перебуває; земельна ділянка, що відчужується вільна від забудови, вільна від сервітутів та обмежень по її використанню, рішення органу місцевого самоврядування про відчуження зазначеної земельної ділянки для суспільних потреб чи з мотивів суспільної необхідності не приймалося, внаслідок відчуження земельної ділянки не буде порушено прав та законних інтересів інших осіб, в тому числі, неповнолітніх, малолітніх дітей, непрацездатних та інших осіб, яких Відчужувач зобов'язаний утримувати за законом чи договором.

2.4. Відповідно до інформації з Державного реєстру речових прав на нерухоме майно отриманої ПІБ, приватним нотаріусом Київського міського нотаріального округу Земельна ділянка під забороною відчуження (арештом), в іпотеці не перебуває; відсутність податкової застави, перевірено за допомогою Державного реєстру обтяжень рухомого майна про податкові застави, що підтверджується витягом з цього ж Державного реєстру.

2.5. Відчужувач має право:

- вимагати від Набувача виконання своїх обов'язків за цим договором;
- інші права, передбачені цим договором та чинним законодавством.

2.6. Набувач має право:

- вимагати від Відчужувача передачі Земельної ділянки за актом приймання-передачі;
- вимагати від Відчужувача виконання своїх обов'язків за цим договором;
- інші права, передбачені цим договором та законодавством України.

2.7. Відчужувач зобов'язаний:

- передати Набувачу Земельну ділянку за актом приймання-передачі в день укладення цього договору;
- не здійснювати перешкод у реалізації Набувачем права власності на Земельну ділянку після набуття останнім права власності на неї.
- нести інші обов'язки, передбачені цим договором та законодавством України.

2.8. Набувач зобов'язаний:

- прийняти від Набувача Земельну ділянку за актом приймання-передачі в день укладення цього Договору;
- нести інші обов'язки, передбачені цим Договором та законодавством України.

2.9. Відповідно до статті 125 Земельного кодексу України право власності на

земельну ділянку за цим Договором виникає у Набувача з моменту державної реєстрації цього права.

2.10. Передача Земельної ділянки від Відчужувача Набувачу здійснюється за актом приймання-передачі, який є невід'ємною частиною цього договору.

2.11. Відповідно до статті 125 Земельного кодексу України право власності на земельну ділянку виникає з моменту державної реєстрації цього права.

2.12. Цей Договір підлягає нотаріальному посвідченню і вважається укладеним з моменту його нотаріального посвідчення.

2.13. Вимоги законодавства щодо змісту й правових наслідків правочину, Закону України «Про державну реєстрацію речових прав на нерухоме майно та їх обтяжень», а також зміст статей 182, 227, 329, 334, 346, 347, 373-374, 377, 378 Цивільного кодексу України, статей 83, 90-91, 110-115, 120, 125, 140, 142, 158-161 Земельного кодексу України, статей 27, 55 Закону України «Про нотаріат», статей 57, 59, 60-68 Сімейного кодексу України, вимоги Закону України «Про захист персональних даних» сторонам нотаріусом роз'яснено, Сторонам роз'яснено.

2.14. Витрати, пов'язані з нотаріальним посвідченням цього Договору, сплачує Набувач.

2.15. Договір складено і підписано у трьох примірниках: один – для зберігання у нотаріуса, який посвідчив цей договір, та по одному примірнику – для кожної із сторін.

ПІДПИСИ СТОРІН

Відчужувач: _____	**Набувач:** **Київська міська рада** Директор Департаменту земельних ресурсів виконавчого органу Київської міської ради (Київської міської державної адміністрації) _____ Оленич П. С.

АКТ
ПРИЙМАННЯ-ПЕРЕДАЧІ ЗЕМЕЛЬНОЇ ДІЛЯНКИ

м. Київ **„___” _____20___ р.**

Громадянка Шанська Марія Миколаївна, реєстраційний номер облікової картки платника податків за даними Державного реєстру фізичних осіб – платників податків _____, зареєстрований за адресою: _____, надалі іменований – «Відчужувач», з однієї сторони,

та **Київська міська рада,** код платника податків згідно з Єдиним державним реєстром підприємств та організацій України 22883141, місцезнаходження: м. Київ, вул. Хрещатик, буд. 36, надалі іменований(а) – «Набувач», в особі директора Департаменту земельних ресурсів виконавчого органу Київської міської ради (Київської міської державної адміністрації) **Оленича Петра Сергійовича**, зареєстрованого за адресою: ---------, який діє на підставі рішення Київської міської ради від ------ № ------, з іншої сторони, відповідно до укладеного між «Відчужувачем» та «Набувачем» договору про передачу права власності на земельну ділянку у зв'язку з добровільною відмовою від нього, склали цей Акт приймання-передачі земельної ділянки про таке:

«Відчужувач» передав, а «Набувач» прийняв у власність земельну ділянку з наступними характеристиками:

- кадастровий номер – 8000000000:62:038:0128;
- місце розташування – вул. Радистів, 100 у Деснянському районі міста Києва;
- цільове призначення – 02.07 - для іншої житлової забудови;
- вид використання – для будівництва і обслуговування житлового будинку, господарських будівель і споруд;
- розмір (площа) – 0,1000 га.

ПІДПИСИ СТОРІН

Відчужувач: _____	**Набувач:** **Київська міська рада** Директор Департаменту земельних ресурсів виконавчого органу Київської міської ради (Київської міської державної адміністрації) _____ Оленич П. С.

Заступник міського голови –
секретар Київської міської ради

Міщенку О. Г.
Гелевею О. І.
Гаршиній Г. А.

Прошу розглянути проект рішення від 13.10.2020 № 08/231 – 2573/ПР в установленому порядку.

Пихтіній О. М.

Для контролю за проходженням та тиражування

Юнаковій С. М.
Мондриївському В. М. – до відома

Володимир ПРОКОПІВ

"13" жовтня 2020 року
№ 08/231 – 2573/ПР

08/231-2573/ПР
13.10.2020

ВИКОНАВЧИЙ ОРГАН КИЇВСЬКОЇ МІСЬКОЇ РАДИ
(КИЇВСЬКА МІСЬКА ДЕРЖАВНА АДМІНІСТРАЦІЯ)

ДЕПАРТАМЕНТ ЗЕМЕЛЬНИХ РЕСУРСІВ

вул. Хрещатик, 32-а, м. Київ, 01601, тел. (044) 279-58-72
КБУ"Контактний центр міста Києва" (044) 15-51, E-mail: doc@kyivland.gov.ua Код ЄДРПОУ 26199097

13.10.2020 № 05715-СЛ-11396
на № _____від_____

Заступнику Київського міського голови
секретарю Київради
Прокопіву В.В.

Шановний Володимире Володимировичу!

Департамент земельних ресурсів виконавчого органу Київської міської ради (Київської міської державної адміністрації) відповідно до пункту 3 статті 26 Регламенту Київської міської ради, затвердженого рішенням Київської міської ради від 07.07.2016 № 579/579, направляє проєкт рішення Київської міської ради «Про надання згоди на передачу права власності на земельну ділянку для будівництва та обслуговування житлового будинку, господарських будівель і споруд на вул. Радистів, 100 у Деснянському районі міста Києва у комунальну власність територіальної громади міста Києва» (669422702) для подальшого опрацювання.

Додатки:
- проєкт рішення на 2 арк. в 1 примірнику;
- пояснювальна записка на 2 арк. в 1 примірнику;
- матеріали супутникової фотозйомки на 1 арк. в 1 примірнику;
- проєкт Договору про передачу права власності на земельну ділянку на 4 арк. в 1 прим;
- заява громадянки Шанської М. М. від 27.08.2020 № 7-231 з доданими документами на 18 арк в 1 примірнику.

З повагою

Директор Петро ОЛЕНИЧ

08/231-2573/ПР
13.10.2020

КИЇВСЬКА МІСЬКА РАДА

XI СЕСІЯ VIII СКЛИКАННЯ

РІШЕННЯ

_____№_____

669422702

Про надання згоди на передачу права власності на земельну ділянку для будівництва та обслуговування житлового будинку, господарських будівель і споруд на вул. Радистів, 100 у Деснянському районі міста Києва у комунальну власність територіальної громади міста Києва

Відповідно до статті 9, частини другої статті 19, пункту «г» частини п'ятої статті 83, пункту «а» статті 140, частини першої та другої статті 142 Земельного кодексу України, розділів 1, 4 Порядку виплати одноразової матеріальної допомоги киянам - уповноваженим членам сімей загиблих (померлих) учасників антитерористичної операції внаслідок участі в антитерористичній операції за належні для одержання або одержані ними земельні ділянки для будівництва і обслуговування жилого будинку, господарських будівель і споруд, затвердженого рішенням Київської міської ради від 09 жовтня 2014 року № 271/271 (у редакції рішення Київської міської ради від 23 липня 2020 року № 52/9131), розглянувши заяву громадянки Шанської Марії Миколаївни про добровільну відмову від права власності на земельну ділянку для будівництва і обслуговування жилого будинку, господарських будівель і споруд на користь територіальної громади міста Києва та виплату матеріальної допомоги за неї від 27 серпня 2020 року, зареєстрованої в реєстрі за № 7-231, з метою вирішення питань, пов'язаних з виплатою матеріальної допомоги за одержану земельну ділянку, Київська міська рада

ВИРІШИЛА:

1. Надати згоду на передачу земельної ділянки площею 0,1000 га (кадастровий номер 8000000000:62:038:0128) для будівництва та обслуговування житлового будинку, господарських будівель і споруд на вул. Радистів, 100 у Деснянському районі міста Києва, що перебуває у приватній власності громадянки Шанської Марії Миколаївни (номер запису про право власності: 14988300), у комунальну власність територіальної громади міста Києва (справа 669422702).

2. Укласти договір про передачу права власності на земельну ділянку, зазначену в пункті 1 цього рішення, згідно з проєктом договору про передачу права власності на земельну ділянку, що додається.

3. Уповноважити директора Департаменту земельних ресурсів виконавчого органу Київської міської ради (Київської міської державної адміністрації) або особу, що виконує його обов'язки, на укладання (підписання) договору про передачу права власності та акта приймання-передачі земельної ділянки, зазначеної в пункті 1 цього рішення, та на здійснення нотаріального посвідчення цього договору.

4. Департаменту земельних ресурсів виконавчого органу Київської міської ради (Київської міської державної адміністрації) забезпечити реєстрацію права комунальної власності територіальної громади міста Києва на земельну ділянку, зазначену в пункті 1 цього рішення.

5. Зарахувати земельну ділянку, зазначену в пункті 1 цього рішення, до земель запасу відповідної категорії.

6. Після вчинення заходів, передбачених пунктом 2 та 3 цього рішення, виплатити громадянці Шанській Марії Миколаївні, члену сім'ї загиблого киянина – учасника антитерористичної операції, матеріальну допомогу за одержану земельну ділянку, зазначену у пункті 1 цього рішення, у розмірі 400 прожиткових мінімумів для працездатних осіб, встановленого законом на день прийняття Київською міською радою цього рішення.

7. Контроль за виконанням цього рішення покласти на постійні комісії Київської міської ради з питань містобудування, архітектури та землекористування і з питань охорони здоров'я та соціального захисту.

Київський міський голова Віталій КЛИЧКО

ПОДАННЯ:

Заступник голови Київської міської державної адміністрації — Вячеслав НЕПОП

Директор Департаменту земельних ресурсів виконавчого органу Київської міської ради (Київської міської державної адміністрації) — Петро ОЛЕНИЧ

Заступник директора Департаменту – начальник юридичного управління Департаменту земельних ресурсів виконавчого органу Київської міської ради (Київської міської державної адміністрації) — Алла ВАСИЛЕНКО

ПОГОДЖЕНО:

Постійна комісія Київської міської ради з питань містобудування, архітектури та землекористування

Голова — Олександр МІЩЕНКО

Секретар — Іван КАРТАВИЙ

Начальник управління правового забезпечення діяльності Київської міської ради — Ганна ГАРШИНА

Постійна комісія Київської міської ради з питань охорони здоров'я та соціального захисту

Голова — Олег ГЕЛЕВЕЙ

Секретар — Юлія ЛОБАН

Директор Департаменту фінансів виконавчого органу Київської міської ради (Київської міської державної адміністрації) — Володимир РЕПІК

До кадастрової справи
№ 669422702

ПОЯСНЮВАЛЬНА ЗАПИСКА

№ ПЗН-11396 від 18.09.2020

до проєкту рішення Київської міської ради:

Про надання згоди на передачу права власності на земельну ділянку для будівництва та обслуговування житлового будинку, господарських будівель і споруд на вул. Радистів, 100 у Деснянському районі міста Києва у комунальну власність територіальної громади міста Києва

1. Обґрунтування необхідності прийняття рішення

Рішенням Київської міської ради від 14 квітня 2016 року № 332/332 громадянці Шанській Марії Миколаївні як члену сім'ї загиблого (померлого) киянина - учасника антитерористичної операції Шанського Андрія Миколайовича у порядку реалізації права на першочергове відведення земельних ділянок, передбаченого Законом України «Про статус ветеранів війни, гарантії їх соціального захисту» передано у приватну власність земельну ділянку для будівництва та обслуговування житлового будинку, господарських будівель і споруд площею 0,1000 га на вул. Радистів, 100 у Деснянському районі міста Києва (кадастровий номер 8000000000:62:038:0128), право приватної власності на яку зареєстровано в Державному реєстрі речових прав на нерухоме майно 10 червня 2016 року, номер запису про право власності: 14988300.

Відповідно до статей 9, 83, 140, 142 Земельного кодексу України, Закону України «Про місцеве самоврядування в Україні», Порядку виплати одноразової матеріальної допомоги киянам - уповноваженим членам сімей загиблих (померлих) учасників антитерористичної операції внаслідок участі в антитерористичній операції за належні для одержання або одержані ними земельні ділянки для будівництва і обслуговування жилого будинку, господарських будівель і споруд, затвердженого рішенням Київської міської ради від 09 жовтня 2014 року № 271/271 (у редакції рішення Київської міської ради від 23 липня 2020 року № 52/9131) (далі – Порядок) громадянка Шанська Марія Миколаївна звернулась із заявою від 27 серпня 2020 року, зареєстрованою в реєстрі за № 7-231, про добровільну відмову від права власності на земельну ділянку для будівництва та обслуговування жилого будинку, господарських будівель і споруд на користь територіальної громади міста Києва та виплату матеріальної допомоги за неї.

На підставі зазначених матеріалів та відповідно до Порядку Департаментом земельних ресурсів виконавчого органу Київської міської ради (Київської міської державної адміністрації) підготовлено проєкт рішення Київської міської ради.

2. Мета і шляхи її досягнення

Метою прийняття рішення є прийняття до земель комунальної власності територіальної громади міста Києва земельної ділянки, отриманої членом сім'ї загиблого киянина - учасника антитерористичної операції у порядку реалізації права на першочергове відведення земельних ділянок, передбаченого Законом України «Про статус ветеранів війни, гарантії їх соціального захисту», та виплата матеріальної допомоги в розмірі 400 прожиткових мінімумів для працездатних осіб, встановленого законом на день прийняття Київською міською радою цього рішення.

Досягнення мети відбувається шляхом прийняття Київською міською радою відповідного рішення.

3. Правові аспекти

Підставою розроблення проєкту рішення Київської міської ради є заява громадянки Шанської Марії Миколаївни від 27 серпня 2020 року, зареєстрована в реєстрі за № 7-231, про добровільну відмову від права власності на земельну ділянку для будівництва і обслуговування жилого будинку, господарських будівель і споруд на користь територіальної громади міста Києва та виплату матеріальної допомоги за неї.

При підготовці проєкту рішення Київської міської ради Департамент земельних ресурсів виконавчого органу Київської міської ради (Київської міської державної адміністрації) керувався Земельним кодексом України, Законом України «Про місцеве самоврядування в Україні», Порядком виплати матеріальної допомоги киянам - уповноваженим членам сімей загиблих киян - учасників антитерористичної операції за належні для одержання або одержані ними земельні ділянки для будівництва і обслуговування жилого будинку, господарських будівель і споруд, затвердженим рішенням Київської міської ради від 09 жовтня 2014 року № 271/271 (у редакції рішення Київської міської ради від 07 лютого 2019 року № 34/6690).

4. Фінансово-економічне обґрунтування.

Реалізація проєкту рішення буде здійснюватися за рахунок коштів бюджету міста Києва, передбачених у Міській цільовій програмі «Турбота. Назустріч киянам» на 2019 – 2021 роки.

Відповідно до пункту 1.4 Порядку матеріальна допомога, передбачена проєктом рішення, виплачується у розмірі 400 прожиткових мінімумів для працездатних осіб, встановленого законом на день прийняття Київською міською радою рішення про її виплату.

5. Прогноз результатів.

Прийняття рішення сприятиме реалізації права членів сім'ї загиблого киянина – учасника антитерористичної операції Шанського Андрія Миколайовича на виплату матеріальної допомоги за одержану земельну ділянку для будівництва і обслуговування житлового будинку, господарських будівель і споруд.

Доповідач: директор Департаменту земельних ресурсів Петро ОЛЕНИЧ

Директор Департаменту
земельних ресурсів **Петро ОЛЕНИЧ**

Додаток до рішення Київської міської ради
від «___» _____ 20__ р. №_____

ПРОЄКТ

ДОГОВІР
про передачу права власності на земельну ділянку у зв'язку з добровільною відмовою від нього

Ми, що нижче підписалися:

Шанська Марія Миколаївна, реєстраційний номер облікової картки платника податків за даними Державного реєстру фізичних осіб – платників податків --------, зареєстрований за адресою: -------, надалі іменований(а) – «Відчужувач», з однієї сторони,

та **Київська міська рада,** код платника податків згідно з Єдиним державним реєстром підприємств та організацій України 22883141, місцезнаходження: м. Київ, вул. Хрещатик, буд. 36, надалі іменований(а) – «Набувач», в особі директора Департаменту земельних ресурсів виконавчого органу Київської міської ради (Київської міської державної адміністрації) **Оленича Петра Сергійовича**, зареєстрованого за адресою: ---------, який діє на підставі рішення Київської міської ради від ------ № ------, з іншої сторони, (в подальшому разом іменуються як «Сторони», а кожна окремо «Сторона»), попередньо ознайомлені з правовими наслідками недодержання при вчиненні правочинів вимог закону, усвідомлюючи природу цього правочину та значення своїх дій, перебуваючи при здоровому розумі та ясній пам'яті, діючи добровільно, за відсутності будь-якого примусу як фізичного, так і психічного, маючи необхідний обсяг цивільної дієздатності, уклали цей договір про передачу права власності на земельну ділянку у зв'язку з добровільною відмовою від нього (далі – Договір) про таке:

1. Предмет договору

1.1. За цим договором Відчужувач відповідно до статті 142 Земельного кодексу України та рішення Київської міської ради від ------ № ------ передає Набувачу право власності на земельну ділянку, зазначену у пункті 1.2 цього договору.

1.2. Об'єктом права власності, який передається за цим Договором є земельна ділянка з наступними характеристиками:
- кадастровий номер – 8000000000:62:038:0128;
- місце розташування – вул. Радистів, 100 у Деснянському районі міста Києва;
- цільове призначення – 02.07 - для іншої житлової забудови;
- вид використання – для будівництва і обслуговування житлового будинку, господарських будівель і споруд;
- розмір (площа) – 0,1000 га (далі – Земельна ділянка).

1.3. Земельна ділянка належить Відчужувачу на праві приватної власності.

Право власності Відчужувача на земельну ділянку зареєстровано в Державному реєстрі речових прав на нерухоме майно, що підтверджується Інформацією з Державного реєстру речових прав на нерухоме майно та Реєстру прав власності на нерухоме майно, Державного реєстру Іпотек, Єдиного реєстру заборон відчуження об'єктів нерухомого майна щодо об'єкта нерухомого майна, сформованою ПІБ, приватним нотаріусом Київського міського нотаріального округу ------- року в порядку безпосереднього доступу,

реєстраційний номер об'єкта нерухомого майна: -------, номер запису про право власності: ------ від -------.

1.4. Підписанням цього договору Набувач засвідчує, що йому відомий стан земельної ділянки.

2. Інші умови договору

2.1. Передача права власності за цим договором здійснюється безоплатно.

2.2. Відповідно до відомостей, викладених у Витязі з технічної документації про нормативну грошову оцінку земельної ділянки, виданого Головним управлінням Держгеокадастру у місті Києві ---- за № -----, нормативна грошова оцінка Земельної ділянки, право власності на яку передається за цим Договором, становить ------ **гривень ---- копійок.**

2.3. Відчужувач стверджує, що земельна ділянка, яка є предметом цього договору на момент його укладання, боргом не обтяжена, внеском до статутного фонду юридичної особи не внесена, нікому іншому не продана, не подарована, не заставлена, під забороною (арештом) та в заставі, в тому числі податковій заставі не перебуває; земельна ділянка, що відчужується вільна від забудови, вільна від сервітутів та обмежень по її використанню, рішення органу місцевого самоврядування про відчуження зазначеної земельної ділянки для суспільних потреб чи з мотивів суспільної необхідності не приймалося, внаслідок відчуження земельної ділянки не буде порушено прав та законних інтересів інших осіб, в тому числі, неповнолітніх, малолітніх дітей, непрацездатних та інших осіб, яких Відчужувач зобов'язаний утримувати за законом чи договором.

2.4. Відповідно до інформації з Державного реєстру речових прав на нерухоме майно отриманої ПІБ, приватним нотаріусом Київського міського нотаріального округу Земельна ділянка під забороною відчуження (арештом), в іпотеці не перебуває; відсутність податкової застави, перевірено за допомогою Державного реєстру обтяжень рухомого майна про податкові застави, що підтверджується витягом з цього ж Державного реєстру.

2.5. Відчужувач має право:

- вимагати від Набувача виконання своїх обов'язків за цим договором;
- інші права, передбачені цим договором та чинним законодавством.

2.6. Набувач має право:

- вимагати від Відчужувача передачі Земельної ділянки за актом приймання-передачі;
- вимагати від Відчужувача виконання своїх обов'язків за цим договором;
- інші права, передбачені цим договором та законодавством України.

2.7. Відчужувач зобов'язаний:

- передати Набувачу Земельну ділянку за актом приймання-передачі в день укладення цього договору;
- не здійснювати перешкод у реалізації Набувачем права власності на Земельну ділянку після набуття останнім права власності на неї.
- нести інші обов'язки, передбачені цим договором та законодавством України.

2.8. Набувач зобов'язаний:

- прийняти від Набувача Земельну ділянку за актом приймання-передачі в день укладення цього Договору;
- нести інші обов'язки, передбачені цим Договором та законодавством України.

2.9. Відповідно до статті 125 Земельного кодексу України право власності на

земельну ділянку за цим Договором виникає у Набувача з моменту державної реєстрації цього права.

2.10. Передача Земельної ділянки від Відчужувача Набувачу здійснюється за актом приймання-передачі, який є невід'ємною частиною цього договору.

2.11. Відповідно до статті 125 Земельного кодексу України право власності на земельну ділянку виникає з моменту державної реєстрації цього права.

2.12. Цей Договір підлягає нотаріальному посвідченню і вважається укладеним з моменту його нотаріального посвідчення.

2.13. Вимоги законодавства щодо змісту й правових наслідків правочину, Закону України «Про державну реєстрацію речових прав на нерухоме майно та їх обтяжень», а також зміст статей 182, 227, 329, 334, 346, 347, 373-374, 377, 378 Цивільного кодексу України, статей 83, 90-91, 110-115, 120, 125, 140, 142, 158-161 Земельного кодексу України, статей 27, 55 Закону України «Про нотаріат», статей 57, 59, 60-68 Сімейного кодексу України, вимоги Закону України «Про захист персональних даних» сторонам нотаріусом роз'яснено, Сторонам роз'яснено.

2.14. Витрати, пов'язані з нотаріальним посвідченням цього Договору, сплачує Набувач.

2.15. Договір складено і підписано у трьох примірниках: один – для зберігання у нотаріуса, який посвідчив цей договір, та по одному примірнику – для кожної із сторін.

ПІДПИСИ СТОРІН

Відчужувач: _____	**Набувач:** **Київська міська рада** Директор Департаменту земельних ресурсів виконавчого органу Київської міської ради (Київської міської державної адміністрації) _____ Оленич П. С.

АКТ
ПРИЙМАННЯ-ПЕРЕДАЧІ ЗЕМЕЛЬНОЇ ДІЛЯНКИ

м. Київ **„___” _____20___ р.**

Громадянка Шанська Марія Миколаївна, реєстраційний номер облікової картки платника податків за даними Державного реєстру фізичних осіб – платників податків _____, зареєстрований за адресою: _____, надалі іменований – «Відчужувач», з однієї сторони,

та **Київська міська рада,** код платника податків згідно з Єдиним державним реєстром підприємств та організацій України 22883141, місцезнаходження: м. Київ, вул. Хрещатик, буд. 36, надалі іменований(а) – «Набувач», в особі директора Департаменту земельних ресурсів виконавчого органу Київської міської ради (Київської міської державної адміністрації) **Оленича Петра Сергійовича**, зареєстрованого за адресою: ---------, який діє на підставі рішення Київської міської ради від ------ № ------, з іншої сторони, відповідно до укладеного між «Відчужувачем» та «Набувачем» договору про передачу права власності на земельну ділянку у зв'язку з добровільною відмовою від нього, склали цей Акт приймання-передачі земельної ділянки про таке:

«Відчужувач» передав, а «Набувач» прийняв у власність земельну ділянку з наступними характеристиками:

- кадастровий номер – 8000000000:62:038:0128;
- місце розташування – вул. Радистів, 100 у Деснянському районі міста Києва;
- цільове призначення – 02.07 - для іншої житлової забудови;
- вид використання – для будівництва і обслуговування житлового будинку, господарських будівель і споруд;
- розмір (площа) – 0,1000 га.

ПІДПИСИ СТОРІН

Відчужувач: _____	**Набувач:** **Київська міська рада** Директор Департаменту земельних ресурсів виконавчого органу Київської міської ради (Київської міської державної адміністрації) _____ Оленич П. С.

Заступник міського голови –
секретар Київської міської ради

Міщенку О. Г.
Гелевею О. І.
Гаршиній Г. А.

Прошу розглянути проект рішення від 13.10.2020 № 08/231 – 2573/ПР в установленому порядку.

Пихтіній О. М.

Для контролю за проходженням та тиражування

Юнаковій С. М.
Мондриївському В. М. – до відома

Володимир ПРОКОПІВ

"13" жовтня 2020 року
№ 08/231 – 2573/ПР

08/231-2573/ПР
13.10.2020

ВИКОНАВЧИЙ ОРГАН КИЇВСЬКОЇ МІСЬКОЇ РАДИ
(КИЇВСЬКА МІСЬКА ДЕРЖАВНА АДМІНІСТРАЦІЯ)

ДЕПАРТАМЕНТ ЗЕМЕЛЬНИХ РЕСУРСІВ

вул. Хрещатик, 32-а, м. Київ, 01601, тел. (044) 279-58-72
КБУ"Контактний центр міста Києва" (044) 15-51, E-mail: doc@kyivland.gov.ua Код ЄДРПОУ 26199097

13.10.2020 № 05715-СЛ-11396
на № _____ від_____

Заступнику Київського міського голови
секретарю Київради
Прокопіву В.В.

Шановний Володимире Володимировичу!

Департамент земельних ресурсів виконавчого органу Київської міської ради (Київської міської державної адміністрації) відповідно до пункту 3 статті 26 Регламенту Київської міської ради, затвердженого рішенням Київської міської ради від 07.07.2016 № 579/579, направляє проєкт рішення Київської міської ради «Про надання згоди на передачу права власності на земельну ділянку для будівництва та обслуговування житлового будинку, господарських будівель і споруд на вул. Радистів, 100 у Деснянському районі міста Києва у комунальну власність територіальної громади міста Києва» (669422702) для подальшого опрацювання.

Додатки:
- проєкт рішення на 2 арк. в 1 примірнику;
- пояснювальна записка на 2 арк. в 1 примірнику;
- матеріали супутникової фотозйомки на 1 арк. в 1 примірнику;
- проєкт Договору про передачу права власності на земельну ділянку на 4 арк. в 1 прим;
- заява громадянки Шанської М. М. від 27.08.2020 № 7-231 з доданими документами на 18 арк в 1 примірнику.

З повагою

Директор Петро ОЛЕНИЧ

08/231-2635/пр
19.10.2020

КИЇВСЬКА МІСЬКА РАДА

14.

XI СЕСІЯ VIII СКЛИКАННЯ

РІШЕННЯ

_____№_____

437274876

Про надання згоди на передачу права власності на земельну ділянку для будівництва та обслуговування житлового будинку, господарських будівель і споруд у пров. 3-му Садовому, 6 у Деснянському районі міста Києва у комунальну власність територіальної громади міста Києва

Відповідно до статті 9, частини другої статті 19, пункту «г» частини п'ятої статті 83, пункту «а» статті 140, частини першої та другої статті 142 Земельного кодексу України, розділів 1, 4 Порядку виплати одноразової матеріальної допомоги киянам - уповноваженим членам сімей загиблих (померлих) учасників антитерористичної операції внаслідок участі в антитерористичної операції за належні для одержання або одержані ними земельні ділянки для будівництва і обслуговування жилого будинку, господарських будівель і споруд, затвердженого рішенням Київської міської ради від 09 жовтня 2014 року № 271/271 (у редакції рішення Київської міської ради від 23 липня 2020 року № 52/9131), розглянувши заяву громадянки Булави Ольги Миколаївни про добровільну відмову від права власності на земельну ділянку для будівництва і обслуговування жилого будинку, господарських будівель і споруд на користь територіальної громади міста Києва та виплату одноразової матеріальної допомоги за неї від 24 вересня 2020 року, зареєстрованої в реєстрі за № 244, з метою вирішення питань, пов'язаних з виплатою матеріальної допомоги за одержану земельну ділянку, Київська міська рада

ВИРІШИЛА:

1. Надати згоду на передачу земельної ділянки площею 0,1000 га (кадастровий номер 8000000000:62:505:0034) для будівництва та обслуговування житлового будинку, господарських будівель і споруд у пров. 3-му Садовому, 6 у Деснянському районі міста Києва, що перебуває у приватній власності громадянки Булави Ольги Миколаївни (номер запису про право власності: 14978579), у комунальну власність територіальної громади міста Києва (справа 437274876).

2. Укласти договір про передачу права власності на земельну ділянку, зазначену в пункті 1 цього рішення, згідно з проєктом договору про передачу права власності на земельну ділянку, що додається.

3. Уповноважити директора Департаменту земельних ресурсів виконавчого органу Київської міської ради (Київської міської державної адміністрації) або особу, що виконує його обов'язки, на укладання (підписання) договору про передачу права власності та акта приймання-передачі земельної ділянки, зазначеної в пункті 1 цього рішення, та на здійснення нотаріального посвідчення цього договору.

4. Департаменту земельних ресурсів виконавчого органу Київської міської ради (Київської міської державної адміністрації) забезпечити реєстрацію права комунальної власності територіальної громади міста Києва на земельну ділянку, зазначену в пункті 1 цього рішення.

5. Зарахувати земельну ділянку, зазначену в пункті 1 цього рішення, до земель запасу відповідної категорії.

6. Після вчинення заходів, передбачених пунктом 2 та 3 цього рішення, виплатити громадянці Булаві Ользі Миколаївні, члену сім'ї загиблого киянина – учасника антитерористичної операції, одноразову матеріальну допомогу за одержану земельну ділянку, зазначену у пункті 1 цього рішення, у розмірі 400 прожиткових мінімумів для працездатних осіб, встановленого законом на день прийняття Київською міською радою цього рішення.

7. Контроль за виконанням цього рішення покласти на постійні комісії Київської міської ради з питань містобудування, архітектури та землекористування і з питань охорони здоров'я та соціального захисту.

Київський міський голова Віталій КЛИЧКО

ПОДАННЯ:

Заступник голови Київської міської державної адміністрації — Вячеслав НЕПОП

Директор Департаменту земельних ресурсів виконавчого органу Київської міської ради (Київської міської державної адміністрації) — Петро ОЛЕНИЧ

Заступник директора Департаменту – начальник юридичного управління Департаменту земельних ресурсів виконавчого органу Київської міської ради (Київської міської державної адміністрації) — Алла ВАСИЛЕНКО

ПОГОДЖЕНО:

23.12.2020

Постійна комісія Київської міської ради з питань архітектури, містобудування та земельних відносин

Голова — Микола Терентьєв

Секретар — Юрій Федоренко

Постійна комісія Київської міської ради з питань охорони здоров'я та соціальної політики

Голова — Марина Порошенко

Секретар — Юлія Уласик

Начальник управління правового забезпечення діяльності Київської міської ради — Ганна ГАРШИНА

Директор Департаменту фінансів виконавчого органу Київської міської ради (Київської міської державної адміністрації) — Володимир РЕПІК

До кадастрової справи
№ 437274876

ПОЯСНЮВАЛЬНА ЗАПИСКА

№ ПЗН-12202 від 01.10.2020

до проєкту рішення Київської міської ради:

Про надання згоди на передачу права власності на земельну ділянку для будівництва та обслуговування житлового будинку, господарських будівель і споруд у пров. 3-му Садовому, 6 у Деснянському районі міста Києва у комунальну власність територіальної громади міста Києва

1. Обґрунтування необхідності прийняття рішення

Рішенням Київської міської ради від 14 квітня 2016 року № 332/332 громадянці Булаві Ользі Миколаївні як члену сім'ї загиблого (померлого) киянина - учасника антитерористичної операції Кравченка Юрія Вікторовича у порядку реалізації права на першочергове відведення земельних ділянок, передбаченого Законом України «Про статус ветеранів війни, гарантії їх соціального захисту» передано у приватну власність земельну ділянку для будівництва та обслуговування житлового будинку, господарських будівель і споруд площею 0,1000 га у пров. 3-му Садовому, 6 у Деснянському районі міста Києва (кадастровий номер 8000000000:62:505:0034), право приватної власності на яку зареєстровано в Державному реєстрі речових прав на нерухоме майно 10 червня 2016 року, номер запису про право власності: 14978579.

Відповідно до статей 9, 83, 140, 142 Земельного кодексу України, Закону України «Про місцеве самоврядування в Україні», Порядку виплати одноразової матеріальної допомоги киянам - уповноваженим членам сімей загиблих (померлих) учасників антитерористичної операції внаслідок участі в антитерористичної операції за належні для одержання або одержані ними земельні ділянки для будівництва і обслуговування жилого будинку, господарських будівель і споруд, затвердженого рішенням Київської міської ради від 09 жовтня 2014 року № 271/271 (у редакції рішення Київської міської ради від 23 липня 2020 року № 52/9131) (далі – Порядок) громадянка Булава Ольга Миколаївна звернулась із заявою від 24 вересня 2020 року, що зареєстрована в реєстрі за № 244, про добровільну відмову від права власності на земельну ділянку для будівництва та обслуговування жилого будинку, господарських будівель і споруд на користь територіальної громади міста Києва та виплату одноразової матеріальної допомоги за неї.

На підставі зазначених матеріалів та відповідно до Порядку Департаментом земельних ресурсів виконавчого органу Київської міської ради (Київської міської державної адміністрації) підготовлено проєкт рішення Київської міської ради.

2. Мета і шляхи її досягнення

Метою прийняття рішення є прийняття до земель комунальної власності територіальної громади міста Києва земельної ділянки, отриманої членом сім'ї загиблого киянина - учасника антитерористичної операції у порядку реалізації права на першочергове відведення земельних ділянок, передбаченого Законом України «Про статус ветеранів війни, гарантії їх соціального захисту», та виплата одноразової матеріальної допомоги в розмірі 400 прожиткових мінімумів для працездатних осіб, встановленого законом на день прийняття Київською міською радою цього рішення.

Досягнення мети відбувається шляхом прийняття Київською міською радою відповідного рішення.

3. Правові аспекти

Підставою розроблення проєкту рішення Київської міської ради є заява громадянки Булави Ольги Миколаївни від 24 вересня 2020 року, що зареєстрована в реєстрі за № 244, про добровільну відмову від права власності на земельну ділянку для будівництва і обслуговування жилого будинку, господарських будівель і споруд на користь територіальної громади міста Києва та виплату одноразової матеріальної допомоги за неї.

При підготовці проєкту рішення Київської міської ради Департамент земельних ресурсів виконавчого органу Київської міської ради (Київської міської державної адміністрації) керувався Земельним кодексом України, Законом України «Про місцеве самоврядування в Україні» та Порядком.

4. Фінансово-економічне обґрунтування.

Реалізація проєкту рішення буде здійснюватися за рахунок коштів бюджету міста Києва, передбачених у Міській цільовій програмі «Турбота. Назустріч киянам» на 2019 – 2021 роки.

Відповідно до пункту 1.4 Порядку матеріальна допомога, передбачена проєктом рішення, виплачується у розмірі 400 прожиткових мінімумів для працездатних осіб, встановленого законом на день прийняття Київською міською радою рішення про її виплату.

5. Прогноз результатів.

Прийняття рішення сприятиме реалізації права членів сім'ї загиблого киянина – учасника антитерористичної операції Кравченка Юрія Вікторовича на виплату одноразової матеріальної допомоги за одержану земельну ділянку для будівництва та обслуговування житлового будинку, господарських будівель і споруд.

Доповідач: директор Департаменту земельних ресурсів Петро ОЛЕНИЧ

Директор Департаменту
земельних ресурсів **Петро ОЛЕНИЧ**

Додаток до рішення Київської міської ради
від «___» _____ 20__ р. №_____

ПРОЄКТ

ДОГОВІР
про передачу права власності на земельну ділянку у зв'язку з добровільною відмовою від нього

Ми, що нижче підписалися:

Булава Ольга Миколаївна, реєстраційний номер облікової картки платника податків за даними Державного реєстру фізичних осіб – платників податків --------, зареєстрований за адресою: -------, надалі іменований(а) – «Відчужувач», з однієї сторони,

та **Київська міська рада,** код платника податків згідно з Єдиним державним реєстром підприємств та організацій України 22883141, місцезнаходження: м. Київ, вул. Хрещатик, буд. 36, надалі іменований(а) – «Набувач», в особі директора Департаменту земельних ресурсів виконавчого органу Київської міської ради (Київської міської державної адміністрації) **Оленича Петра Сергійовича**, зареєстрованого за адресою: ---------, який діє на підставі рішення Київської міської ради від ------ № ------, з іншої сторони, (в подальшому разом іменуються як «Сторони», а кожна окремо «Сторона»), попередньо ознайомлені з правовими наслідками недодержання при вчиненні правочинів вимог закону, усвідомлюючи природу цього правочину та значення своїх дій, перебуваючи при здоровому розумі та ясній пам'яті, діючи добровільно, за відсутності будь-якого примусу як фізичного, так і психічного, маючи необхідний обсяг цивільної дієздатності, уклали цей договір про передачу права власності на земельну ділянку у зв'язку з добровільною відмовою від нього (далі – Договір) про таке:

1. Предмет договору

1.1. За цим договором Відчужувач відповідно до статті 142 Земельного кодексу України та рішення Київської міської ради від ------ № ------ передає Набувачу право власності на земельну ділянку, зазначену у пункті 1.2 цього договору.

1.2. Об'єктом права власності, який передається за цим Договором є земельна ділянка з наступними характеристиками:
- кадастровий номер – 8000000000:62:505:0034;
- місце розташування – пров. 3-ій Садовий, 6 у Деснянському районі міста Києва;
- цільове призначення – 02.07 - для іншої житлової забудови;
- вид використання – для будівництва і обслуговування житлового будинку, господарських будівель і споруд;
- розмір (площа) – 0,1000 га (далі – Земельна ділянка).

1.3. Земельна ділянка належить Відчужувачу на праві приватної власності.

Право власності Відчужувача на земельну ділянку зареєстровано в Державному реєстрі речових прав на нерухоме майно, що підтверджується Інформацією з Державного реєстру речових прав на нерухоме майно та Реєстру прав власності на нерухоме майно, Державного реєстру Іпотек, Єдиного реєстру заборон відчуження об'єктів нерухомого майна щодо об'єкта нерухомого майна, сформованою ПІБ, приватним нотаріусом

Київського міського нотаріального округу ------- року в порядку безпосереднього доступу, реєстраційний номер об'єкта нерухомого майна: -------, номер запису про право власності: ------ від -------.

1.4. Підписанням цього договору Набувач засвідчує, що йому відомий стан земельної ділянки.

2. Інші умови договору

2.1. Передача права власності за цим договором здійснюється безоплатно.

2.2. Відповідно до відомостей, викладених у Витязі з технічної документації про нормативну грошову оцінку земельної ділянки, виданого Головним управлінням Держгеокадастру у місті Києві ---- за № -----, нормативна грошова оцінка Земельної ділянки, право власності на яку передається за цим Договором, становить ------ **гривень ---- копійок.**

2.3. Відчужувач стверджує, що земельна ділянка, яка є предметом цього договору на момент його укладання, боргом не обтяжена, внеском до статутного фонду юридичної особи не внесена, нікому іншому не продана, не подарована, не заставлена, під забороною (арештом) та в заставі, в тому числі податковій заставі не перебуває; земельна ділянка, що відчужується вільна від забудови, вільна від сервітутів та обмежень по її використанню, рішення органу місцевого самоврядування про відчуження зазначеної земельної ділянки для суспільних потреб чи з мотивів суспільної необхідності не приймалося, внаслідок відчуження земельної ділянки не буде порушено прав та законних інтересів інших осіб, в тому числі, неповнолітніх, малолітніх дітей, непрацездатних та інших осіб, яких Відчужувач зобов'язаний утримувати за законом чи договором.

2.4. Відповідно до інформації з Державного реєстру речових прав на нерухоме майно отриманої ПІБ, приватним нотаріусом Київського міського нотаріального округу Земельна ділянка під забороною відчуження (арештом), в іпотеці не перебуває; відсутність податкової застави, перевірено за допомогою Державного реєстру обтяжень рухомого майна про податкові застави, що підтверджується витягом з цього ж Державного реєстру.

2.5. Відчужувач має право:

- вимагати від Набувача виконання своїх обов'язків за цим договором;
- інші права, передбачені цим договором та чинним законодавством.

2.6. Набувач має право:

- вимагати від Відчужувача передачі Земельної ділянки за актом приймання-передачі;
- вимагати від Відчужувача виконання своїх обов'язків за цим договором;
- інші права, передбачені цим договором та законодавством України.

2.7. Відчужувач зобов'язаний:

- передати Набувачу Земельну ділянку за актом приймання-передачі в день укладення цього договору;
- не здійснювати перешкод у реалізації Набувачем права власності на Земельну ділянку після набуття останнім права власності на неї.
- нести інші обов'язки, передбачені цим договором та законодавством України.

2.8. Набувач зобов'язаний:

- прийняти від Набувача Земельну ділянку за актом приймання-передачі в день укладення цього Договору;
- нести інші обов'язки, передбачені цим Договором та законодавством України.

2.9. Відповідно до статті 125 Земельного кодексу України право власності на земельну ділянку за цим Договором виникає у Набувача з моменту державної реєстрації цього права.

2.10. Передача Земельної ділянки від Відчужувача Набувачу здійснюється за актом приймання-передачі, який є невід'ємною частиною цього договору.

2.11. Відповідно до статті 125 Земельного кодексу України право власності на земельну ділянку виникає з моменту державної реєстрації цього права.

2.12. Цей Договір підлягає нотаріальному посвідченню і вважається укладеним з моменту його нотаріального посвідчення.

2.13. Вимоги законодавства щодо змісту й правових наслідків правочину, Закону України «Про державну реєстрацію речових прав на нерухоме майно та їх обтяжень», а також зміст статей 182, 227, 329, 334, 346, 347, 373-374, 377, 378 Цивільного кодексу України, статей 83, 90-91, 110-115, 120, 125, 140, 142, 158-161 Земельного кодексу України, статей 27, 55 Закону України «Про нотаріат», статей 57, 59, 60-68 Сімейного кодексу України, вимоги Закону України «Про захист персональних даних» сторонам нотаріусом роз'яснено, Сторонам роз'яснено.

2.14. Витрати, пов'язані з нотаріальним посвідченням цього Договору, сплачує Набувач.

2.15. Договір складено і підписано у трьох примірниках: один – для зберігання у нотаріуса, який посвідчив цей договір, та по одному примірнику – для кожної із сторін.

ПІДПИСИ СТОРІН

Відчужувач: _____	**Набувач:** **Київська міська рада** Директор Департаменту земельних ресурсів виконавчого органу Київської міської ради (Київської міської державної адміністрації) _____ Оленич П. С.

АКТ
ПРИЙМАННЯ-ПЕРЕДАЧІ ЗЕМЕЛЬНОЇ ДІЛЯНКИ

м. Київ **„___” _____20___ р.**

Громадянка Булава Ольга Миколаївна, реєстраційний номер облікової картки платника податків за даними Державного реєстру фізичних осіб – платників податків _____, зареєстрований за адресою: _____, надалі іменований – «Відчужувач», з однієї сторони,

та **Київська міська рада,** код платника податків згідно з Єдиним державним реєстром підприємств та організацій України 22883141, місцезнаходження: м. Київ, вул. Хрещатик, буд. 36, надалі іменований(а) – «Набувач», в особі директора Департаменту земельних ресурсів виконавчого органу Київської міської ради (Київської міської державної адміністрації) **Оленича Петра Сергійовича**, зареєстрованого за адресою: ---------, який діє на підставі рішення Київської міської ради від ------ № ------, з іншої сторони, відповідно до укладеного між «Відчужувачем» та «Набувачем» договору про передачу права власності на земельну ділянку у зв'язку з добровільною відмовою від нього, склали цей Акт приймання-передачі земельної ділянки про таке:

«Відчужувач» передав, а «Набувач» прийняв у власність земельну ділянку з наступними характеристиками:

- кадастровий номер – 8000000000:62:505:0034;
- місце розташування – пров. 3-ій Садовий, 6 у Деснянському районі міста Києва;
- цільове призначення – 02.07 - для іншої житлової забудови;
- вид використання – для будівництва і обслуговування житлового будинку, господарських будівель і споруд;
- розмір (площа) – 0,1000 га.

ПІДПИСИ СТОРІН

Відчужувач: _____	**Набувач:** **Київська міська рада** Директор Департаменту земельних ресурсів виконавчого органу Київської міської ради (Київської міської державної адміністрації) _____ Оленич П. С.

Київський міський голова

Міщенку О. Г.
Гаршиній Г. А.

Прошу розглянути проект рішення від 19.10.2020 №08/231 – 2635/ПР в установленому порядку.

Пихтіній О.М.

Для контролю за проходженням та тиражування.

Віталій КЛИЧКО

“ 19 ” жовтня 2020 року
№ 08/231 – 2635/ПР

08/231-2635/ПР
19.10.2020

ВИКОНАВЧИЙ ОРГАН КИЇВСЬКОЇ МІСЬКОЇ РАДИ
(КИЇВСЬКА МІСЬКА ДЕРЖАВНА АДМІНІСТРАЦІЯ)

ДЕПАРТАМЕНТ ЗЕМЕЛЬНИХ РЕСУРСІВ

вул. Хрещатик, 32-а, м. Київ, 01601, тел. (044) 279-58-72
КБУ"Контактний центр міста Києва" (044) 15-51, E-mail: doc@kyivland.gov.ua Код ЄДРПОУ 26199097

19.10.2020 № 05715-СЛ-12202
на № _____від_____

Заступнику Київського міського
голови - секретарю Київради
Прокопіву В.В.

Шановний Володимире Володимировичу!

Департамент земельних ресурсів виконавчого органу Київської міської ради (Київської міської державної адміністрації) відповідно до пункту 3 статті 26 Регламенту Київської міської ради, затвердженого рішенням Київської міської ради від 07.07.2016 № 579/579, направляє проєкт рішення Київської міської ради «Про надання згоди на передачу права власності на земельну ділянку для будівництва та обслуговування житлового будинку, господарських будівель і споруд у пров. 3-му Садовому, 6 у Деснянському районі міста Києва у комунальну власність територіальної громади міста Києва» (справа 437274876) для подальшого опрацювання.

Додатки:
- проєкт рішення на 2 арк. в 1 примірнику;
- пояснювальна записка на 2 арк. в 1 примірнику;
- матеріали супутникової фотозйомки на 1 арк. в 1 примірнику;
- проєкт Договору про передачу права власності на земельну ділянку на 4 арк. в 1 прим;
- заява громадянки Булави О. М. від 24.09.2020 № 244 з доданими документами на 25 арк в 1 примірнику.

З повагою

Директор Петро ОЛЕНИЧ

Справа 437274876

Код земельної ділянки:	62:505:0034
Площа:	0.1000 га
Адрес земельноїділянки:	пров. 3-й Садовий, 6
Заявник:	Булава Ольга Миколаївна
Вид та термін користування:	власність
Цільове призначення:	для будівництва та обслуговування житлового будинку, господарських будівель і споруд

Матеріали аерофотозйомки 2019 р.
виготовлено за даними ПК "Кадастр"

Справа А-21630

Код земельної ділянки:	62:505:0034
Площа:	0.1000 га
Адрес земельноїділянки:	пров. 3-ій Садовий, 6
Заявник:	Булава Ольга Миколаївна
Вид та термін користування:	Власність
Цільове призначення:	1.8, для іншої житлової забудови, для будівництва та обслуговування житлового будинку, господарських будівель і споруд

Матеріали аерофотозйомки 2019 р.
виготовлено за даними ПК "Кадастр"

16.

ДЕПУТАТ
КИЇВСЬКОЇ МІСЬКОЇ РАДИ VIII СКЛИКАННЯ

"_13_"_____01_____2021 р. *№__08/279/9/024-9_____*

Голові постійна комісія Київської міської ради з питань охорони здоров'я та соціальної політики
М. ПОРОШЕНКО
01001, м. Київ, вул. Хрещатик, 36

ДЕПУТАТСЬКЕ ЗВЕРНЕННЯ
в порядку ч. 1 ст. 13 Закону України «Про статус депутатів міських рад» щодо включення питання до порядку денного засідання комісії стосовно стану у приміщеннях гімназії «Київська Русь»

Шановна Марино Анатолівно!

До мене, як до представника інтересів територіальної громади та як до депутата Київської міської ради, звертаються мешканці Дарницького району міста Києва стосовно санітарно-епідеміологічного стану приміщень гімназії «Київська Русь».

У вересні 2015 року в результаті лабораторних досліджень, проведених Державною установою «Київський міський лабораторний центр Держсанепідслужби України» у пробах повітря, відібраних в окремих навчальних приміщеннях гімназії «Київська Русь» (далі – Гімназія), було виявлено перевищення вмісту формальдегіду та фенолу.

У зв'язку з цим у гімназії із 22 вересня 2015 року був обмежений навчальний процес та впродовж кількох місяців головним управлінням санітарно-епідеміологічної служби України в м. Києві спільно з управлінням з питань надзвичайних ситуацій департаменту благоустрою та збереження

природного середовища КМДА проводилися відповідні заходи щодо ліквідації надзвичайної ситуації та проведення ремонтних робіт.

Станом на сьогоднішній день окремі приміщення Гімназії, зокрема, гімнастична зала (приміщення №215), тренажерна зала (приміщення №232) у навчальному процесі не використовуються у зв‘язку із незадовільним санітарно-епідеміологічним станом, що негативно відображається на навчальному процесі. Однак заходи щодо приведення цих приміщень у прийнятний стан не проводяться.

Відповідно до рекомендацій Головного управління держспоживслужби в м. Києві необхідно змінити умови користування спортивними залами гімназії, а саме: регулювання кратності повітрообміну, підвищення ефективності роботи вентиляційної системи та замінити покриття підлоги, яка є основним джерелом забруднення повітря.

Відповідно до інформації Державної установи «Київський міський лабораторний центр Міністерства охорони здоров'я» станом на листопад місяць 2020 року у зазначених вище приміщеннях № 215 та № 232 виявлено перевищення вмісту формальдегіду та фенолу, що робить неможливим використовувати приміщення Гімназії у навчальному процесі.

З метою вивчення зазначеного питання, прошу включити в порядок денний найближчого засідання Постійної комісії з питань здоров'я питання ініціювання проведення відповідних ремонтних робіт у приміщеннях Гімназії та запросити на засідання:

1. Департамент охорони здоров'я виконавчого органу Київської міської ради (Київської міської державної адміністрації).
2. Департамент освіти і науки виконавчого органу Київської міської ради (Київської міської державної адміністрації)
3. Керівника управління освіти Дарницької районної в місті Києві державної адміністрації Списовську Є. І.
4. Директора гімназії «Київська Русь» Дарницького району міста Києва Бадаєву І. М.

Про результати опрацювання цього депутатського звернення прошу повідомити мене через систему електронного документообігу «АСКОД».

З повагою

Депутат **Олександр ГОНЧАРОВ**

Інформація про ЕЦП

№ документа 08/465 **Дата реєстрації** 13.01.2021
Документ зареєстровано у картотеці: Вхідна
Вид документа: Депутатське звернення
Стислий зміст:
Щодо включення питання до порядку денного засідання комісії стосовно стану у приміщеннях гімназії «Київська Русь»

Кількість файлів: 1 **Кількість ЕЦП:** 1

ДОКУМЕНТ СЕД АСКОД ІТС ЄІПК

Київська міська рада
13.01.2021 № 08/465

Перелік цифрових підписів

П.І.Б.	Дати і час нанесення ЕЦП	Погодження	Час останнього нанесення ЕЦП
ГОНЧАРОВ ОЛЕКСАНДР ВОЛОДИМИРОВИЧ **Кількість ЕЦП:** 1	13.01.2021 13:59:17 ;		13.01.2021 13:59:17

16.

УКРАЇНА

ВИКОНАВЧИЙ ОРГАН КИЇВСЬКОЇ МІСЬКОЇ РАДИ
(КИЇВСЬКА МІСЬКА ДЕРЖАВНА АДМІНІСТРАЦІЯ)

ДЕПАРТАМЕНТ СУСПІЛЬНИХ КОМУНІКАЦІЙ

вул. Хрещатик, 50 Б, м. Київ, 01001 тел.(044) 235 07 00, (044) 235 05 70
Контактний центр міста Києва (044)15 51 E-mail: dsk @kievcity.gov.ua *Код ЄДРПОУ 25695762*

15.01.2021 № 059-74
*на №*_____ *від* _____

Голові постійної комісії
Київської міської ради
з питань охорони здоров'я
та соціальної політики
Марині ПОРОШЕНКО

Про створення конкурсної комісії
міського конкурсу проєктів та
програм розвитку місцевого
самоврядування 2021 року

Шановна Марино Анатоліївно!

На виконання пункту 3 Положення про міський конкурс проєктів та програм розвитку місцевого самоврядування, затвердженого рішенням Київської міської ради від 15.12.2011 № 832/7068, Департамент суспільних комунікацій виконавчого органу Київської міської ради (Київської міської державної адміністрації) формує персональний склад конкурсної комісії з метою організаційного забезпечення проведення у 2021 році для органів самоорганізації населення м. Києва міського конкурсу проєктів та програм розвитку місцевого самоврядування.

Враховуючи зазначене, просимо в термін до 15.02.2021 подати до її складу кандидатуру (по одному представнику) від постійної комісії Київської міської ради.

З повагою

Директор Департаменту Роман ЛЕЛЮК

Денис Демиденко
Володимир Загоруйко 230 92 07

17.

УКРАЇНА

ВИКОНАВЧИЙ ОРГАН КИЇВСЬКОЇ МІСЬКОЇ РАДИ
(КИЇВСЬКА МІСЬКА ДЕРЖАВНА АДМІНІСТРАЦІЯ)

ДЕПАРТАМЕНТ ОХОРОНИ ЗДОРОВ'Я

вул. Прорізна, 19, м. Київ-01, 01001, тел. (044) 284-08-75, (044) 284-08-02,
тел. «гарячої» лінії (044) 278-41-91, e-mail: health@kmda.gov.ua, код ЄДРПОУ 02012906

12.01.2021 № 061-303/09

Постійна комісія Київської міської
ради з питань охорони здоров'я
та соціальної політики

Щодо формування складу
конкурсної комісії

На виконання протоколу доручень № 6 Київської міської ради від 22.12.2020 з урахуванням рішення Київської міської ради від 21.07.2016 № 786/786 «Про затвердження Положення про конкурсний відбір кандидатур на посади керівників суб'єктів господарювання комунального сектору економіки в місті Києві» (далі – Положення), з метою формування складу конкурсної комісії для конкурсного відбору кандидатур на заміщення вакантних посад керівників комунальних підприємств, що засновані на комунальній власності територіальної громади міста Києва та підпорядковані Департаменту охорони здоров'я виконавчого органу Київської міської ради (Київської міської державної адміністрації), просимо відповідно до підпункту 2 пункту 3 статті 4 Положення визначити до складу конкурсної комісії 2 особи та надати їх прізвище, ім'я та по батькові та посаду.

Директор Валентина ГІНЗБУРГ

Віра Пилипчук 284 08 67

Інформація про ЕЦП

№ документа 08/413 **Дата реєстрації** 13.01.2021
Документ зареєстровано у картотеці: Вхідна
Вид документа: Лист
Стислий зміст:
Щодо формування складу конкурсної комісії на заміщення вакантних посад керівників комунальних підприємств

Кількість файлів: 1 **Кількість ЕЦП:** 3

ДОКУМЕНТ СЕД АСКОД ІТС ЄІПК

Київська міська рада
13.01.2021 № 08/413

Перелік цифрових підписів

П.І.Б.	Дати і час нанесення ЕЦП	Погодження	Час останнього нанесення ЕЦП
Пилипчук Віра Василівна **Кількість ЕЦП:** 1	12.01.2021 19:07:06 ;		12.01.2021 19:07:06
Старча Тетяна Михайлівна **Кількість ЕЦП:** 1	12.01.2021 19:07:06 ;		12.01.2021 19:07:06
Гінзбург Валентина Григорівна **Кількість ЕЦП:** 1	12.01.2021 19:07:06 ;		12.01.2021 19:07:06

18.

УКРАЇНА

ВИКОНАВЧИЙ ОРГАН КИЇВСЬКОЇ МІСЬКОЇ РАДИ
(КИЇВСЬКА МІСЬКА ДЕРЖАВНА АДМІНІСТРАЦІЯ)

ДЕПАРТАМЕНТ СОЦІАЛЬНОЇ ПОЛІТИКИ

проспект Любомира Гузара, 7, Київ, 03165, тел. (044) 404 00 78
Контактний центр міста Києва (044) 15 51 E-mail: dsp@kmda.gov.ua Код ЄДРПОУ 37441694

16.12.2020 051/ 14311-009/3
№

на № _____ *від* _____

Голові постійної комісії Київської міської ради з питань охорони здоров'я та соціального захисту
М. ПОРОШЕНКО

Щодо забезпечення ефективної діяльності робочої групи з питань гуманітарної допомоги

Шановна Марино Анатоліївно!

Відповідно до розпорядження виконавчого органу Київської міської ради (Київської міської державної адміністрації) від 08.12.2016 №1241 «Про робочу групу з питань гуманітарної допомоги при виконавчому органі Київської міської ради (Київської міської адміністрації)» (далі – робоча група) до її складу входить представник постійної комісії Київської міської ради з питань охорони здоров'я та соціального захисту.

На теперішній час таким представником є депутат Київської міської ради Лобан Юлія Михайлівна.

У зв'язку з кадровими змінами просимо, підтвердити або надати іншу кандидатуру для участі у засіданнях робочої групи.

З повагою

Заступник директора Департаменту Любов РІЯКО

Ірина ЮЖАНІНА
Анна КРИЖАНОВСЬКА 067-703-70-19

Інформація про ЕЦП

№ документа 08/27521 **Дата реєстрації** 17.12.2020
Документ зареєстровано у картотеці: Вхідна
Вид документа: Лист
Стислий зміст:
Щодо надання кандидатури до робочої групи з гуманітарних питань

Кількість файлів: 1 **Кількість ЕЦП:** 2

ДОКУМЕНТ СЕД АСКОД ІТС ЄІПК

Київська міська рада
17.12.2020 № 08/27521

Перелік цифрових підписів

П.І.Б.	Дати і час нанесення ЕЦП	Погодження	Час останнього нанесення ЕЦП
Ріяко Любов Миколаївна **Кількість ЕЦП:** 1	17.12.2020 12:27:57 ;		17.12.2020 12:27:57
Южаніна Ірина Миколаївна **Кількість ЕЦП:** 1	17.12.2020 12:27:57 ;		17.12.2020 12:27:57

19.

УКРАЇНА

ВИКОНАВЧИЙ ОРГАН КИЇВСЬКОЇ МІСЬКОЇ РАДИ
(КИЇВСЬКА МІСЬКА ДЕРЖАВНА АДМІНІСТРАЦІЯ)

ДЕПАРТАМЕНТ СОЦІАЛЬНОЇ ПОЛІТИКИ

проспект Любомира Гузара, 7, Київ, 03165, тел. (044) 404 00 78
Контактний центр міста Києва (044) 15 51 E-mail: dsp@kmda.gov.ua Код ЄДРПОУ 37441694

11.01.2021 N 051-167-008/2

Постійна комісія Київської міської ради з питань охорони здоров'я та соціального захисту

Про надання кандидатури

Відповідно до 7.1 Порядку відбору громадських об'єднань для надання фінансової підтримки з бюджету міста Києва, затвердженого рішенням Київської міської ради від 11 лютого 2016 року № 89/89 (зі змінами), до складу міської конкурсної комісії з відбору громадських об'єднань для надання фінансової підтримки з бюджету міста Києва включаються депутати Київської міської ради.

До складу міської конкурсної комісії з відбору громадських об'єднань для надання фінансової підтримки з бюджету міста Києва у 2021 році від постійної комісії Київської міської ради з питань охорони здоров'я та соціального захисту було включено Гелевея Олега Івановича (лист постійної комісії Київської міської ради з питань охорони здоров'я та соціального захисту від 01.10.2020 № 08/287-376).

21-23 жовтня 2020 року було проведено відкритий захист конкурсних пропозицій громадських об'єднань (перший етап).

В січні місяці 2021 року заплановано проведення другого етапу конкурсного відбору, а саме: визначення переліку громадських об'єднань та розроблених ними проєктів, на реалізацію яких буде надаватись фінансова підтримка з бюджету міста Києва у 2021 році та розмір фінансової підтримки по кожній організації.

Враховуючи те, що повноваження депутата Київської міської ради VIII скликання Гелевея О.І. скінчилися просимо до 20 січня 2021 року надати кандидатуру від постійної комісії Київської міської ради з питань охорони здоров'я та соціального захисту для включення до складу міської конкурсної комісії з відбору громадських об'єднань для надання фінансової підтримки з бюджету міста Києва при Департаменті соціальної політики виконавчого

органу Київської міської ради (Київської міської державної адміністрації) на 2021 рік.

Директор Департаменту Руслан СВІТЛИЙ

Ірина Южаніна
Тетяна Вдовиченко 279 08 07

Інформація про ЕЦП

№ документа 08/296 **Дата реєстрації** 11.01.2021
Документ зареєстровано у картотеці: Вхідна
Вид документа: Лист
Стислий зміст:
Про надання кандидатури для включення до складу міської конкурсної комісії з відбору громадських об'єднань для надання фінансової підтримки з бюджету міста Києва при Департаменті соціальної політики виконавчого органу Київської міської ради (Київської міської державної адміністрації) на 2021 рік

Кількість файлів: 1 **Кількість ЕЦП:** 4

ДОКУМЕНТ СЕД АСКОД ІТС ЄІПК

Київська міська рада
11.01.2021 № 08/296

Перелік цифрових підписів

П.І.Б.	Дати і час нанесення ЕЦП	Погодження	Час останнього нанесення ЕЦП
Южаніна Ірина Миколаївна **Кількість ЕЦП:** 1	11.01.2021 16:27:31 ;		11.01.2021 16:27:31
Назаренко Світлана Петрівна **Кількість ЕЦП:** 1	11.01.2021 16:27:31 ;		11.01.2021 16:27:31
Вдовиченко Тетяна Миколаївна **Кількість ЕЦП:** 1	11.01.2021 16:27:31 ;		11.01.2021 16:27:31
Світлий Руслан Валентинович **Кількість ЕЦП:**	11.01.2021 16:27:31 ;		11.01.2021 16:27:31

20.

УКРАЇНА

ДАРНИЦЬКА РАЙОННА В МІСТІ КИЄВІ
ДЕРЖАВНА АДМІНІСТРАЦІЯ

вул. О.Кошиця, 11, м. Київ, 02068, тел. (044) 564-90-10, тел. (044) 565-25-37
E-mail: drda@kmda.gov.ua, darn_zverngrom@kmda.gov.ua Код ЄДРПОУ 37388222

12.01.2021 № 101-146/02

Голові постійної комісії
Київської міської ради з питань
охорони здоров'я та соціальної політики
Марині ПОРОШЕНКО

Шановна пані Марино!

Відповідно до пункту 8.1. Порядку відбору громадських об'єднань для надання фінансової підтримки з бюджету міста Києва, затвердженого рішенням Київської міської ради від 11.02.2016 № 89/89 (у редакції рішення рішенням Київської міської ради від 28.07.2020 № 100/9179), просимо надати кандидатуру депутата комісії, яку Ви очолюєте, для включення до персонального складу Комісії з відбору районних громадських об'єднань для надання фінансової підтримки з бюджету міста Києва, утвореній при Дарницькій районній в місті Києві державній адміністрації.

З повагою

Перший заступник голови Микола КАЛАШНИК

Вікторія Карпенко
Юрій Захаров
Олена Свищова 067 101 17 01

Інформація про ЕЦП

№ документа 08/343 **Дата реєстрації** 12.01.2021
Документ зареєстровано у картотеці: Вхідна
Вид документа: Лист
Стислий зміст:
Про надання кандидатури до складу комісії з відбору районних громадських об'єднань для надання фінансової підтримки з бюджету міста Києва.

Кількість файлів: 1 **Кількість ЕЦП:** 3

ДОКУМЕНТ СЕД АСКОД ІТС ЄІПК

Київська міська рада
12.01.2021 № 08/343

Перелік цифрових підписів

П.І.Б.	Дати і час нанесення ЕЦП	Погодження	Час останнього нанесення ЕЦП
Захаров Юрій Анатолійович **Кількість ЕЦП:** 1	12.01.2021 11:48:14 ;		12.01.2021 11:48:14
Калашник Микола Володимирович **Кількість ЕЦП:** 1	12.01.2021 11:48:14 ;		12.01.2021 11:48:14
Карпенко Вікторія Василівна **Кількість ЕЦП:** 1	12.01.2021 11:48:14 ;		12.01.2021 11:48:14

21.01.2021 21.

УКРАЇНА

ВИКОНАВЧИЙ ОРГАН КИЇВСЬКОЇ МІСЬКОЇ РАДИ
(КИЇВСЬКА МІСЬКА ДЕРЖАВНА АДМІНІСТРАЦІЯ)

ДЕПАРТАМЕНТ СОЦІАЛЬНОЇ ПОЛІТИКИ

проспект Любомира Гузара, 7, Київ, 03165, тел. (044) 404 00 78
Контактний центр міста Києва (044) 15 51 E-mail: dsp@kmda.gov.ua Код ЄДРПОУ 37441694

21.01.2021 № 051-535-005/2

Голові Постійної Комісії Київської міської ради з питань охорони здоров'я та соціальної політики
Порошенко М.А.

Шановна Марино Анатоліївно!

На виконання рішень Київської міської ради від 09 жовтня 2014 року № 271/271 «Про надання додаткових пільг та гарантій киянам – учасникам антитерористичної операції та членам їх сімей» (у редакції рішення Київської міської ради від 23 липня 2020 року № 52/9131) та від 03 березня 2016 року № 118/118 «Про надання додаткових пільг та гарантій сім'ям киян – Героїв Небесної Сотні та киянам – постраждалим учасникам Революції Гідності» (у редакції рішення Київської міської ради від 24 жовтня 2019 року № 15/7588) Департамент соціальної політики виконавчого органу Київської міської ради (Київської міської державної адміністрації) (далі – Департамент) готує проєкт розпорядження про Комісію з розгляду питань щодо надання коштів на стаціонарне лікування і компенсації витрат на амбулаторне та /або стаціонарне лікування киянам-учасникам антитерористичної операції, членам сімей учасників антитерористичної операції, загиблих (померлих) внаслідок поранення, контузії чи каліцтва, одержаних під час участі у антитерористичній операції та киян – учасників антитерористичної операції, які перебувають в полоні або зникли безвісти, членам сімей киян – Героїв Небесної Сотні та киян – постраждалих учасників Революції Гідності.

Враховуючи вищевикладене просимо надати кандидатуру до складу Комісії, зазначивши її прізвище, ім'я, по батькові, телефон та електронну адресу.

З повагою
Директор Департаменту Руслан СВІТЛИЙ

Наталія Белявська 098 710 18 09

23.

Заступник міського голови - секретар
Київської міської ради

Порошенко М.А.

Прошу розглянути в установленому порядку.

Юнаковій С.М.

ВОЛОДИМИР БОНДАРЕНКО

21 січня 2021 р.
№ 08/1187

УКРАЇНА

ВИКОНАВЧИЙ ОРГАН КИЇВСЬКОЇ МІСЬКОЇ РАДИ
(КИЇВСЬКА МІСЬКА ДЕРЖАВНА АДМІНІСТРАЦІЯ)

ДЕПАРТАМЕНТ СОЦІАЛЬНОЇ ПОЛІТИКИ

проспект Любомира Гузара, 7, Київ, 03165, тел. (044) 404 00 78
Контактний центр міста Києва (044) 15 51 E-mail: dsp@kmda.gov.ua Код ЄДРПОУ 37441694

Київська міська рада

Структурним підрозділам виконавчого органу Київської міської ради (Київської міської державної адміністрації)

(за списком)

На виконання окремого дорученням заступника голови Київської міської державної адміністрації М. Хонди від 11.01.2021 № 051/591 щодо підготовки змін до складу відповідних консультативних, дорадчих та інших допоміжних органів виконавчого органу Київської міської ради (Київської міської державної адміністрації), прошу, в термін до 22.01.21 включно, переглянути та в разі необхідності оновити інформацію щодо представників, які входять до складу Міського комітету доступності осіб з інвалідністю та інших маломобільних груп населення до об'єктів соціальної та інженерно-транспортної інфраструктури (далі – Комітет) згідно Персонального складу Комітету, що додається.

Додаток: на 5арк. в 1 прим.

Директор Департаменту
соціальної політики,
заступник голови Комітету

Руслан СВІТЛИЙ

Святослав Горбенко
Ігор Кедик 235 87 93

1. Департамент будівництва та житлового забезпечення виконавчого органу Київської міської ради (Київської міської державної адміністрації).

2. Комунальна науково-дослідна установа "Науково-дослідний інститут соціально-економічного розвитку міста.

3. Департамент економіки та інвестицій виконавчого органу Київської міської ради (Київської міської державної адміністрації).

4. Департамент управління аптечною мережею Комунального підприємства «Фармація».

5. Комунальна корпорація «Київавтодор».

6. Департамент з питань державного архітектурно-будівельного контролю міста Києва виконавчого органу Київської міської ради (Київської міської державної адміністрації).

7. Департамент житлово-комунальної інфраструктури виконавчого органу Київської міської ради (Київської міської державної адміністрації).

8. Департаменту містобудування та архітектури виконавчого органу Київської міської ради (Київської міської державної адміністрації).

9. Департамент культури виконавчого органу Київської міської ради (Київської міської державної адміністрації).

10. Державне підприємство "Спеціалізована державна експертна організація - Центральна служба Української державної будівельної експертизи" (за згодою).

11. Департамент охорони здоров'я виконавчого органу Київської міської ради (Київської міської державної адміністрації).

12. Департамент транспортної інфраструктури виконавчого органу Київської міської ради (Київської міської державної адміністрації).

13. Департамент освіти і науки виконавчого органу Київської міської ради (Київської міської державної адміністрації).

14. Голова постійної комісії Київської міської ради з питань охорони здоров'я та соціального захисту

ЗАТВЕРДЖУЮ
Голова міського комітету доступності осіб з інвалідністю та інших маломобільних груп населення до об'єктів соціальної та інженерно-транспортної інфраструктури

_____ М. ХОНДА
«___» _____ 2020 р.

Персональний склад
міського комітету доступності осіб з інвалідністю та інших маломобільних груп населення до об'єктів соціальної та інженерно-транспортної інфраструктури

Хонда Марина Петрівна	Заступник голови Київської міської державної адміністрації з питань здійснення самоврядних повноважень, голова комітету
Світлий Руслан Валентинович	Директор Департаменту соціальної політики виконавчого органу Київської міської ради (Київської міської державної адміністрації), заступник голови комітету
Пустовойт Олександр Сергійович	Голова правління громадської асоціації «Центр соціальної реабілітації осіб з інвалідністю «Острів Надії», заступник голови комітету (за згодою)
Горбенко Святослав Ігорович	Заступник директора Київського міського центру соціальної, професійної та трудової реабілітації інвалідів, секретар комітету
Азін Володимир Олександрович	Голова громадської організації інвалідів «Всеукраїнське об'єднання осіб з інвалідністю «Група активної реабілітації» (за згодою)
Березніков Олександр Іванович	Начальник управління будівництва та організації роботи з комунальними

	підприємствами Департаменту будівництва та житлового забезпечення виконавчого органу Київської міської ради (Київської міської державної адміністрації)
Ворона Олександр Володимирович	Президент громадської організації "Спілка громадських організацій інвалідів м. Києва" (за згодою)
Петренко Ігор Миколайович	Директор комунальної науково-дослідної установи "Науково-дослідний інститут соціально-економічного розвитку міста"
Гелевей Олег Іванович	Голова постійної комісії Київської міської ради з питань охорони здоров'я та соціального захисту (за згодою)
Гордіюк Микола Петрович	Голова правління асоціації громадської організації "Київська міська асоціація інвалідів, водіїв автомобілів з ручним управлінням "Івар" (за згодою)
Гордовенко Володимир Пилипович	Представник Київського міського відділення Всеукраїнської громадської організації «Українська спілка інвалідів – УСІ» (за згодою)
Занюк Лідія Борисівна	Старший інспектор відділу зв'язків із громадськістю УПП у м. Києві Департаменту ПП (за згодою)
Євсев'єв Геннадій Андрійович	Голова громадської організації "Молодь з порушенням зору "Генерація успішної дії" (за згодою)
Кікін Олександр Сергійович	Голова Київської міської громадської організації "Ветеран АТО з інвалідністю" (за згодою)
Косова Вікторія Вікторівна	Заступник начальника управління з питань капітальних вкладень та розвитку інфраструктури - начальник відділу з питань розвитку соціальної інфраструктури

	Департаменту економіки та інвестицій виконавчого органу Київської міської ради (Київської міської державної адміністрації)
Котова Тамара Іванівна	В. о. голови Київської організації "Українське товариство глухих" (за згодою)
Литвиненко Олександр Васильович	Директор Департаменту управління аптечною мережею Комунального підприємства «Фармація»
Лиштва Максим Олександрович	Головний спеціаліст відділу експлуатації мостових і гідротехнічних споруд Комунальної корпорації «Київавтодор»
Марусевич Іван Миколайович	Голова громадської організації «Центр реабілітації інвалідів - спинальників» «Відродження - АРС» (за згодою)
Міщенко Андрій В'ячеславович	Заступник директора підприємства "Ресурсний Центр "Безбар'єрна Україна" (за згодою)
Міщенко Світлана Дмитрівна	Голова Київського міського товариства інвалідів «Аліса»
Мосур Сергій Михайлович	Заступник начальника Управління – начальник інспекційного відділу № 1 управління контролю за будівництвом Департаменту з питань державного архітектурно-будівельного контролю міста Києва виконавчого органу Київської міської ради (Київської міської державної адміністрації)
Назаренко Василь Васильович	Голова громадської спілки «Координаційна рада організацій осіб з інвалідністю м. Києва» (за згодою)
Новосецький Михайло Миколайович	Голова Київської міської організації "Українське товариство сліпих" (за згодою)

Пабат Олександр Вікторович	Депутат Київської міської ради (за згодою)
Пінчук Лариса Іванівна	Заступник начальника Управління - начальник відділу з питань утримання житлового фонду Управління житлово-комунальної інфраструктури Департаменту житлово-комунальної інфраструктури виконавчого органу Київської міської ради (Київської міської державної адміністрації)
Петровський Володимир Борисович	Голова Громадської організації «Всеукраїнська громадська організація «Всеукраїнський парламент працездатних інвалідів» (за згодою)
Повшедний Владислав Владиславович	Головний спеціаліст відділу художнього оформлення, ландшафтної архітектури, розвитку безбар'єрного середовища та вело інфраструктури Управління ландшафтної архітектури, комплексного благоустрою Департаменту містобудування та архітектури виконавчого органу Київської міської ради (Київської міської державної адміністрації) (за згодою)
Подрезан Микола Володимирович	Голова правління Благодійного фонду інвалідів "ІП-Фонд" (за згодою)
Полозюк Олег Миколайович	Експерт з питань доступності громадської спілки «Всеукраїнське громадське об'єднання «Національна асамблея людей з інвалідністю України» (за згодою)
Ресенчук Юлія Вікторівна	Президент Благодійної організації «Благодійний фонд «АІК» («Асоціація інклюзивної освіти») (за згодою)
Рогальський Геннадій Вадимович	Головний спеціаліст відділу капітальних вкладень та оренди приміщень Управління економіки та фінансів Департаменту культури виконавчого органу Київської міської ради (Київської міської державної адміністрації)

Свет Євген Олександрович	Провідний експерт з питань доступності громадської асоціації «Центр соціальної реабілітації осіб з інвалідністю «Острів Надії» (за згодою)
Челомбітько Вікторія Юріївна	Перший заступник директора Департаменту освіти і науки виконавчого органу Київської міської ради (Київської міської державної адміністрації)
Шепеленко Лариса Тимофіївна	Завідувач сектору експертизи містобудівної документації Державного підприємства "Спеціалізована державна експертна організація - Центральна служба Української державної будівельної експертизи" (за згодою)
Швед Олена Іванівна	Начальник відділу медико-соціальної допомоги населенню управління лікувально-профілактичної допомоги Департаменту охорони здоров'я виконавчого органу Київської міської ради (Київської міської державної адміністрації)
Шпильовий Іван Федорович	Перший заступник директора Департаменту транспортної інфраструктури виконавчого органу Київської міської ради (Київської міської державної адміністрації)

Святослав ГОРБЕНКО 235-94-98