55

КИЇВСЬКА МІСЬКА РАДА

VIII СКЛИКАННЯ

постійна комісія з питань торгівлі, підприємництва та регуляторної політики

01044, м. Київ, вул. Хрещатик, 36 к..1021 *тел.:(044)202-70-09, 202-73-11, факс:202-70-53*

09.07.2020 № 08/286-158

Голові постійної комісії
Київської міської ради з
питань екологічної політики
К.ЯЛОВОМУ

Щодо відхилення проекту
регуляторного акта

Висновки

відповідальної постійної комісії Київської міської ради з питань торгівлі, підприємництва та регуляторної політики до проекту рішення Київської міської ради «Про Правила дотримання тиші в місті Києві та громадських місцях»

У постійну комісію Київської міської ради з питань торгівлі, підприємництва та регуляторної політики (далі – відповідальна постійна комісія) відповідно до вимог Закону України «Про засади державної регуляторної політики у сфері господарської діяльності» (далі – Закон) та статті 46 Регламенту Київської міської ради надійшов для розгляду та надання відповідних висновків проект рішення Київської міської ради «Про Правила дотримання тиші в місті Києві та громадських місцях» (доручення заступника міського голови – секретаря Київської міської ради В.Прокопіва від 16.06.2020 № 08/231-1484/ПР).

Опрацювавши цей проект рішення згідно з вимогами Закону повідомляємо таке.

Визначення поняття "регуляторний акт" надано у статті 1 Закону, а саме: регуляторний акт - це:

- прийнятий уповноваженим регуляторним органом нормативно-правовий акт, який або окремі положення якого спрямовані на правове регулювання господарських відносин, а також адміністративних відносин між регуляторними органами або іншими органами державної влади та суб'єктами господарювання;

- прийнятий уповноваженим регуляторним органом інший офіційний письмовий документ, який ***встановлює,*** змінює чи скасовує норми права, застосовується неодноразово та щодо невизначеного кола осіб і який або окремі

положення якого спрямовані на правове регулювання господарських відносин, а також адміністративних відносин між регуляторними органами або іншими органами державної влади та суб'єктами господарювання, незалежно від того, чи вважається цей документ відповідно до закону, що регулює відносини у певній сфері, нормативно-правовим актом.

Цей проект рішення є нормативно-правовим актом, встановлює та змінює деякі норми права, які регулюють, як господарські так і адміністративні відносини між Київською міською радою, виконавчим органом Київської міської ради (Київською міською державною адміністрацією) та суб'єктами господарювання, розрахований на багаторазове застосування та поширюється на невизначене коло осіб - фізичних осіб - підприємців, юридичних осіб та фізичних осіб – громадян і підпадає під дію статті 1 Закону.

Тому, при підготовці цього проекту рішення необхідно обов'язково враховувати такі принципи державної регуляторної політики, як ***передбачуваність*** - послідовність регуляторної діяльності, відповідність її цілям державної політики, ***а також планам з підготовки проектів регуляторних актів,*** що дозволяє суб'єктам господарювання здійснювати планування їхньої діяльності та ***прозорість і врахування громадської думки*** – відкритість для фізичних та юридичних осіб, їх об'єднань дій регуляторних органів на всіх етапах їх регуляторної діяльності і таке інш.

Однак, вищезазначений регуляторний акт не був включений до Плану діяльності Київської міської ради з підготовки проєктів регуляторних актів на 2020 рік, який затверджений рішенням Київської міської ради від 12.12.2019 №260/7833, а також не були внесені відповідні зміни до цього рішення.

Відповідно до вимог статті 7 Закону та частини 15 статті 46 Регламенту Київської міської ради, затвердженого рішенням Київської міської ради від 07.07.2016 №579/579 - регуляторний акт не може бути прийнятий Київрадою, якщо він не включений до плану діяльності Київради з підготовки проектів регуляторних актів на поточний рік… .

На засіданні відповідальної постійної комісії, яке відбулося 07.07.2020 прийнято рішення відхилити проект рішення Київської міської ради «Про Правила дотримання тиші в місті Києві та громадських місцях» (доручення заступника міського голови – секретаря Київської міської ради В.Прокопіва від 16.06.2020 № 08/231-1484/ПР), оскільки він має наявні ознаки регуляторного акта і підпадає під дію Закону України «Про засади державної регуляторної політики у сфері господарської діяльності» та статті 46 Регламенту Київської міської ради.

Отже, враховуючи зазначене вище, рекомендуємо розробнику проєкту регуляторного акта доопрацювати його відповідно до вимог статті 7 Закону та частини 15 статті 46 Регламенту Київської міської ради.

Голова постійної комісії Олександр БРОДСЬКИЙ

Вик. В. Антонюк
к.т. 202-73-11

КИЇВСЬКА МІСЬКА РАДА

VIII СКЛИКАННЯ

постійна комісія з питань торгівлі, підприємництва та регуляторної політики

01044, м. Київ, вул. Хрещатик, 36 к.1021 *тел.:(044)202-70-09, 202-73-11, факс:202-70-53*

08.07.2020 № 08/286-156

Голові постійної комісії
Київської міської ради
з питань екологічної політики
К.ЯЛОВОМУ

Щодо врахування рішень
Постійної комісії

Шановний Костянтине Володимировичу!

Надаємо Вам для врахування витяг з протоколу № 7/99 від 07 липня 2020 року засідання постійної комісії Київської міської ради з питань торгівлі, підприємництва та регуляторної політики:

ВИТЯГ
з протоколу № 7/99
засідання постійної комісії Київської міської ради з питань торгівлі, підприємництва та регуляторної політики (далі – Постійна комісія)

від 7 липня 2020 року

Місце проведення: Київська міська рада, м. Київ, вул. Хрещатик, 36, 5-й поверх, к. 514 о 14-00 год.

СКЛАД КОМІСІЇ: **5 депутатів Київської міської ради**

ПРИСУТНІ: **4 депутати Київської міської ради**
Бродський О.Я. – голова постійної комісії;
Овраменко О.В. – секретар постійної комісії;
Попов Д.В. – заступник голови постійної комісії;
Ярмоленко Ю.О. – заступник голови постійної комісії

ВІДСУТНІ: **1 депутат Київської міської ради**
Башлаков С.В. – заступник голови постійної комісії;

ПОРЯДОК ДЕННИЙ:

Питання 1.2. Про розгляд проєкту рішення Київської міської ради «Про Правила дотримання тиші в місті та громадських місцях» (доручення заступника міського голови – секретаря Київської міської ради В.Прокопіва від 16.06.2020 № 08/231-1484/ПР).

СЛУХАЛИ: Бродського О.Я., головуючого на засіданні, який зазначив, що цей проєкт рішення є регуляторним актом і наголосив, що він не включений до Плану діяльності Київської міської ради з підготовки проєктів регуляторних актів на 2020 рік, який затверджений рішенням Київської міської ради від 12.12.2019 року № 260/7833 саме з такою назвою проекту рішення.

Також повідомив, що 19.02.2020 року на засіданні Постійної комісії, розглядалося звернення управління екології та природних ресурсів з проханням включити в додаток до вказаного Плану проєкт рішення, але з іншою назвою, а саме: проєкт рішення Київської міської ради «Про Правила дотримання тиші у місті Києві». Підготовчою групою при Постійній комісії здійснені всі організаційно-правові заходи та віддано його на розгляд сесії, якої ще не було.

Головуючий зазначив, що сьогодні Постійна комісія розглядає проєкт рішення, який поданий на розгляд Київської міської ради з порушенням вимог статей 7, 9, 13 Закону України «Про засади державної регуляторної політики у сфері господарської діяльності» та статті 46 Регламенту Київської міської ради

ВИСТУПИЛИ: Д. Попов, В.Антонюк

ВИРІШИЛИ:

1. Відхилити проєкт рішення Київської міської ради «Про Правила дотримання тиші в місті Києві та громадських місцях» (доручення заступника міського голови – секретаря Київської міської ради В.Прокопіва від 16.06.2020 № 08/231-1484/ПР).

2. Рекомендувати розробникам проєкту рішення Київської міської ради доопрацювати його відповідно до вимог статей 7, 9, 13 Закону України «Про засади державної регуляторної політики у сфері господарської діяльності» та статті 46 Регламенту Київської міської ради, а також отримати відповідні висновки від ГУ Держпродспоживслужби у м.Києві у частині дотримання державно-санітарних норм, допустимих рівнів шуму в приміщеннях житлових та громадських будівель та на території житлової забудови при розробці цього нормативно-правового акта.

ГОЛОСУВАЛИ: ЗА – 4, **Проти** – немає, **Утрималось** – немає, **Не голосували** – 1 (Башлаков С.В.)

Рішення прийнято.

З оригіналом згідно

З повагою

Голова постійної комісії Олександр БРОДСЬКИЙ

Тернова 202-73-11
Антонюк

08/231-1484/ПР
16.06.2020

КИЇВСЬКА МІСЬКА РАДА

XI сесія VIII скликання

РІШЕННЯ

_____№_____ ПРОЄКТ

Про Правила дотримання тиші
в місті Києві та громадських місцях

Відповідно до статті 5 Кодексу України про адміністративні правопорушення, статті 24 Закону України «Про забезпечення санітарного та епідемічного благополуччя населення», пункту 44 частини першої статті 26 Закону України «Про місцеве самоврядування в Україні», постанови Кабінету Міністрів України від 03 серпня 2011 року № 839 «Про затвердження Технічного регламенту піротехнічних виробів», наказу Міністерства охорони здоров'я України від 22 лютого 2019 року № 463 «Про затвердження Державних санітарних норм допустимих рівнів шуму в приміщеннях житлових та громадських будинків і на території житлової забудови», зареєстрованого в Міністерстві юстиції України 20 березня 2019 року за № 281/33252, та з метою захисту населення від шкідливого впливу шуму, забезпечення контролю за додержанням тиші в громадських місцях Київська міська рада

ВИРІШИЛА:

1. Затвердити Правила дотримання тиші в місті Києві та громадських місцях, що додаються.

2. Зупинити дію Правил дотримання тиші в місті Києві та громадських місцях, затверджених згідно з пунктом 1 цього рішення, в частині проведення феєрверків (салютів), інших заходів із використанням піротехнічних виробів на території міста Києва на період проведення в Україні заходів із забезпечення національної безпеки і оборони, відсічі і стримування збройної агресії Російської Федерації у Донецькій та Луганській областях.

3. Визнати такими, що втратили чинність рішення Київської міської ради:

від 31 березня 2011 року № 71/5458 «Про затвердження порядку і правил проведення феєрверків (салютів) та реалізації піротехнічних виробів на території міста Києва»;

від 15 березня 2012 року № 206/7543 «Про внесення змін до рішення Київської міської ради від 31.03.11 № 71/5458 "Про затвердження порядку і правил проведення феєрверків (салютів) та реалізації піротехнічних виробів на території міста Києва»;

від 04 вересня 2014 року № 55/55 «Про заборону проведення заходів та видовищ з використанням піротехнічних виробів на території міста Києва»;

від 25 грудня 2014 року № 730/730 «Про внесення змін до рішення Київської міської ради від 4 вересня 2014 року № 55/55 "Про заборону проведення заходів та видовищ з використанням піротехнічних виробів на території міста Києва»;

від 17 травня 2018 року № 809/4873 «Про внесення змін до рішення Київської міської ради від 04.09.2014 № 55/55 "Про заборону проведення заходів та видовищ з використанням піротехнічних виробів на території міста Києва».

4. Оприлюднити це рішення у встановленому законодавством порядку.

5. Це рішення набирає чинності 01 липня 2020 року.

6. Контроль за виконанням цього рішення покласти на постійну комісію Київської міської ради з питань екологічної політики.

Київський міський голова Віталій КЛИЧКО

ПОДАННЯ:

Заступник голови Київської міської державної адміністрації — Петро ПАНТЕЛЕЄВ

Виконувач обов'язків начальника Управління екології та природних ресурсів — Олександр САВЧЕНКО

Завідувач сектору правового забезпечення Управління екології та природних ресурсів — Наталія КОРОЛЬОВА

Начальник Управління з питань цивільного захисту — Роман ТКАЧУК

Головний спеціаліст-юрисконсульт Управління з питань цивільного захисту — Христина ЗАНЬКО

ПОГОДЖЕНО:

Перший заступник голови Київської міської державної адміністрації — Микола ПОВОРОЗНИК

Заступник голови — Валентин Мондрієвський

в.о. Директор Департаменту транспортної інфраструктури — Валентин ОСИПОВ

в.о. Директор Департаменту промисловості та розвитку підприємництва — Валентина ПОПОВИЧ

Виконувач обов'язків начальника юридичного управління — Ольга ЯКОВЛЄВА

Керівник апарату — Дмитро ЗАГУМЕННИЙ

Постійна комісія Київської міської ради з питань екологічної політики
Голова — Костянтин ЯЛОВИЙ

Секретар — Олексій НОВІКОВ

Постійна комісія Київської міської ради з питань торгівлі, підприємництва та регуляторної політики
Голова — Олександр БРОДСЬКИЙ

відхилено протокол № 7/99 від 07.07.2020

Секретар — Олена ОВРАМЕНКО

Начальник управління правового забезпечення секретаріату Київської міської ради — Ганна ГАРШИНА

Наумко Крюка Гінзбург В.Т.

Затверджено
рішення Київської міської ради

від _____№_____

ПРАВИЛА ДОТРИМАННЯ ТИШІ В МІСТІ КИЄВІ ТА ГРОМАДСЬКИХ МІСЦЯХ

I. Загальні положення

1.1. Правила дотримання тиші в місті Києві та громадських місцях (далі – Правила) розроблені з метою забезпечення прав і законних інтересів громадян щодо дотримання тиші на території міста Києва та громадських місцях, запобігання та недопущення перевищення встановлених рівнів впливу шуму та інших фізичних факторів на середовище життєдіяльності людини, упорядкування та здійснення контролю за проведенням феєрверків (салютів) та інших заходів із використанням піротехнічних виробів на території міста Києва, а також забезпечення контролю за додержанням керівниками та посадовими особами підприємств, установ, організацій усіх форм власності та фізичними особами тиші на території міста Києва та громадських місцях.

1.2. Правила розроблені на підставі Конституції України, Кодексу України про адміністративні правопорушення, законів України «Про місцеве самоврядування в Україні», «Про забезпечення санітарного та епідемічного благополуччя населення», «Про тваринний світ», «Про охорону атмосферного повітря», постанови Кабінету Міністрів України від 3 серпня 2011 року № 839 «Про затвердження Технічного регламенту піротехнічних виробів», наказу Міністерства охорони здоров'я України від 22 лютого 2019 року № 463 «Про затвердження Державних санітарних норм допустимих рівнів шуму в приміщеннях житлових та громадських будинків і на території житлової забудови», зареєстрованого в Міністерстві юстиції України 20 березня 2019 року за № 281/33252.

1.3. Правила є обов'язковими до виконання всіма підприємствами, установами, організаціями незалежно від форм власності, фізичними особами-підприємцями, а також громадянами, іноземцями та особами без громадянства, які перебувають на території міста Києва.

1.4. Правила містять загальнообов'язкові норми на території міста Києва, за порушення яких передбачена відповідальність згідно з статтею 182 Кодексу України про адміністративні правопорушення.

1.5. Усі терміни, що використовуються у Правилах, вживаються у значеннях, наведених у законах України «Про забезпечення санітарного та епідемічного благополуччя населення», «Про тваринний світ», постанові Кабінету Міністрів України від 3 серпня 2011 року № 839 «Про затвердження Технічного регламенту піротехнічних виробів», наказі Міністерства охорони

здоров'я України від 22 лютого 2019 року № 463 «Про затвердження Державних санітарних норм допустимих рівнів шуму в приміщеннях житлових та громадських будинків і на території житлової забудови», зареєстрованому в Міністерстві юстиції України 20 березня 2019 року за № 281/33252.

II. Основні вимоги дотримання тиші в громадських місцях

2.1. Органи виконавчої влади, органи місцевого самоврядування, підприємства, установи, організації та громадяни при здійсненні будь-яких видів діяльності з метою відвернення і зменшення шкідливого впливу на здоров'я населення шуму, неіонізуючих випромінювань та інших фізичних факторів зобов'язані:

здійснювати відповідні організаційні, господарські, технічні, технологічні, архітектурно-будівельні та інші заходи щодо попередження утворення та зниження шуму до рівня, який би не перевищував рівні шуму, установлених санітарними нормами у місцях та на спорудах підвищеного рівня акустичного забруднення (транспортні магістралі, аеропорти, вокзали, трансформатори, автомобільні стоянки, майданчики для паркування тощо): встановлювати штучні та природні акустичні екрани, звукозахисні споруди або захисні елементи, висаджувати дерева з розлогою кроною для забезпечення шумоізоляції тощо;

забезпечувати під час роботи закладів громадського харчування, торгівлі, побутового обслуговування, розважального та грального бізнесу, культури, при проведенні концертів, дискотек, масових святкових і розважальних заходів тощо рівні звучання звуковідтворювальної апаратури та музичних інструментів у приміщеннях і на відкритих площадках, а також рівні шуму в прилеглих до них жилих і громадських будівлях, що не перевищують рівнів, установлених санітарними нормами;

вживати заходів щодо недопущення впродовж доби перевищень рівнів шуму, встановлених санітарними нормами, в таких приміщеннях і на таких територіях (захищені об'єкти):

1) в жилих будинках і на прибудинкових територіях;

2) в лікувальних, санаторно-курортних закладах, будинках-інтернатах, закладах освіти, культури;

3) в готелях і гуртожитках;

4) розташованих у межах міста Києва закладах громадського харчування, торгівлі, побутового обслуговування, розважального та грального бізнесу;

5) в інших будівлях і спорудах, у яких постійно чи тимчасово перебувають люди;

6) в парках, скверах, зонах відпочинку, розташованих на території мікрорайонів і груп житлових будинків.

2.2. Шум на захищених об'єктах при здійсненні будь-яких видів діяльності не повинен перевищувати рівнів, установлених санітарними нормами для відповідного часу доби.

2.3. У нічний час, із двадцять другої до восьмої години на захищених об'єктах забороняються гучний спів і викрики, користування звуковідтворювальною апаратурою та іншими джерелами побутового шуму, проведення салютів, феєрверків, використання піротехнічних виробів.

2.4. Проведення на захищених об'єктах ремонтних робіт, що супроводжуються шумом, забороняється у робочі дні з двадцять першої до восьмої години, а у святкові та неробочі дні - цілодобово.

2.5. При проведенні вантажно-розвантажувальних робіт автомобілями підприємств сфери поводження з відходами, при доставці товарів для обслуговування житлових будинків та їх інженерного обладнання не допускається перевищення рівнів шуму на прибудинкових територіях із двадцять другої до восьмої години 30 дБА та вживаються заходи щодо максимального обмеження шуму від роботи обладнання автотранспорту.

2.6. Забороняється у період масового розмноження диких тварин, з 1 квітня до 15 червня, проведення робіт та заходів, які є джерелом підвищеного шуму та неспокою (пальба, проведення вибухових робіт, феєрверків (салютів), санітарних рубок лісу, використання моторних маломірних суден, проведення ралі та інших змагань на транспортних засобах).

2.7. Передбачені цим розділом вимоги щодо дотримання тиші та обмежень певних видів діяльності, що супроводжуються шумом, не поширюються на випадки:

1) здійснення в закритих приміщеннях будь-яких видів діяльності, що супроводжуються шумом, за умов, що виключають проникнення шуму в прилеглі приміщення, в яких постійно чи тимчасово перебувають люди;

2) здійснення в закритих приміщеннях будь-яких видів діяльності, що супроводжуються шумом, за умов, що виключають проникнення шуму за межі таких приміщень;

3) попередження та/або ліквідації наслідків аварій, стихійного лиха, інших надзвичайних ситуацій;

4) надання невідкладної допомоги, попередження або припинення правопорушень;

5) попередження крадіжок, пожеж, а також виконання завдань цивільного захисту;

6) проведення зборів, мітингів, демонстрацій, походів, інших масових заходів, про які завчасно сповіщено виконавчий орган Київської міської ради (Київську міську державну адміністрацію) у встановленому порядку;

7) роботи обладнання і механізмів, що забезпечують життєдіяльність жилих і громадських будівель, за умов ужиття невідкладних заходів щодо максимального обмеження проникнення шуму в прилеглі приміщення, в яких постійно чи тимчасово перебувають люди;

8) відзначення встановлених законом святкових і неробочих днів, Дня Києва, інших свят відповідно до рішення Київської міської ради, виконавчого

органу Київської міської ради (Київської міської державної адміністрації), проведення спортивних змагань;

9) проведення феєрверків (салютів), інших заходів із використанням піротехнічних виробів у заборонений час за погодженням із Управлінням з питань цивільного захисту виконавчого органу Київської міської ради (Київської міської державної адміністрації) (далі – Управління з питань цивільного захисту) в порядку, передбаченому цими Правилами;

10) виконання ремонтних робіт на об'єктах метрополітену, на вулично-дорожній мережі (асфальтування, фрезерування, нанесення дорожньої розмітки тощо);

11) виконання гірничопрохідницьких і будівельних робіт при спорудженні тунелів метрополітену в густонаселених районах, за безперервним циклом виробництва та технологічними процесами, при забезпеченні організаційно-технічних заходів щодо мінімізації рівня і терміну дії шуму.

III. Основні вимог дотримання тиші в багатоквартирних житлових будинках

3.1. З метою створення необхідних умов для повноцінного життя мешканців багатоквартирних житлових будинків забороняється цілодобово:

1) умикати телевізори, радіоприймачі, магнітофони та іншу звуковідтворюючу апаратуру з рівнем звуку, що порушує спокій мешканців багатоквартирних будинків;

2) програвати музику, співати, свистіти, кричати з балконів, лоджій та відкритих вікон будинків;

3) встановлювати на балконах, лоджіях, відкритих вікнах будинків звуковідтворюючу апаратуру й умикати її з рівнем звуку, що порушує спокій мешканців багатоквартирних будинків.

3.2. Гра на музичних інструментах не повинна порушувати спокій мешканців багатоквартирних будинків. Час доби для навчання грі на музичних інструментах, якщо воно порушує тишу, має погоджуватися з мешканцями прилеглих квартир та квартир, до яких може проникнути шум.

3.3. Забороняється проведення ремонтних робіт, що супроводжуються шумом, у робочі дні з двадцять першої до восьмої години, а у святкові та неробочі дні - цілодобово.

Власник або орендар (наймач) приміщень, в яких передбачається проведення ремонтних робіт, зобов'язаний завчасно повідомити мешканців прилеглих квартир та квартир, до яких може проникати шум, про початок зазначених робіт. За згодою мешканців усіх прилеглих квартир та квартир, до яких проникає шум, ремонтні та будівельні роботи можуть проводитися у святкові та неробочі дні. Шум, що утворюється під час проведення будівельних робіт, не повинен перевищувати санітарних норм цілодобово.

3.4. В офісних приміщеннях, закладах торгівлі та громадського харчування (ресторани, бари, кафе), побутового обслуговування, розважального та грального бізнесу тощо, розташованих у багатоквартирних житлових будинках, у вбудованих і прибудованих до багатоквартирних житлових будинків нежитлових приміщень шум не повинен перевищувати санітарних норм.

IV. Порядок проведення феєрверків (салютів), інших заходів із використанням піротехнічних виробів на території міста Києва

4.1. З метою забезпечення безпеки проведення феєрверків (салютів), інших заходів із використанням піротехнічних виробів залежно від класифікації піротехнічних виробів Правилами встановлюється порядок проведення феєрверку (салюту), інших заходів із використанням піротехнічних виробів.

4.2. Юридичним і фізичним особам забороняється проведення на території міста Києва феєрверків (салютів), інших заходів із використанням піротехнічних виробів (далі – феєрверки (салюти)), крім феєрверків (феєрверочних виробів) загального використання (далі – побутові піротехнічні вироби), без погодження із Управлінням з питань цивільного захисту.

4.3. Проведення феєрверків (салютів) у межах міста Києва може здійснюватися з восьмої години до двадцять другої години поряд з об'єктами, де проводяться театральні, спортивні та інші культурно-розважальні заходи.

4.4. До місць, заборонених для проведення феєрверків (салютів) у межах міста Києва належать:

місця, відстань від яких менша ніж 100 м до потенційно-небезпечних об'єктів, підприємств, місць продажу та зберігання паливно-мастильних матеріалів, культових споруд, закладів культури, охорони здоров'я, освіти, дитячих будинків-інтернатів, інших будинків-інтернатів, громадських споруд та житлових будинків, високовольтних ліній передач;

мости, шляхопроводи, транспортні магістралі, місця поблизу нафто-, газопроводів;

території об'єктів, що мають важливе історико-культурне значення, пам'ятники історії і культури, цвинтарі, кладовища;

території об'єктів природно-заповідного фонду міста Києва, території рекреаційних зон у період з 1 травня по 1 липня;

території лісових насаджень та прилеглих до них територій в період з 1 квітня по 1 листопада;

лоджії, балкони та дахи житлових будинків та громадських споруд;

місця біля будівель та споруд органів державної влади та органів місцевого самоврядування.

4.5. Забороняється проведення феєрверків (салютів) з двадцять другої години до восьмої години, за винятком святкування Нового року в ніч з 31 грудня на 1 січня.

4.6. Для погодження проведення феєрверку (салюту) замовник феєрверку (салюту) подає до Управління з питань цивільного захисту не менше як за десять робочих днів до проведення феєрверку (салюту) письмову заяву, в якій зазначаються такі відомості:

1) дані про замовника феєрверку (салюту): назва, місце реєстрації, місце знаходження (фактична та юридична адреса), прізвище, ім'я, по-батькові керівників та їх контактні телефони – для юридичної особи, прізвище, ім'я, по-батькові, місце проживання, контактний телефон – для фізичної особи;

2) назва і мета заходу;

3) дата, місце, час та тривалість проведення феєрверку (салюту);

4) дані про виконавця феєрверку (салюту): назва, місцезнаходження (фактична та юридична адреса), прізвище, ім'я та по-батькові керівників та їх контактні телефони.

У заяві має міститись зобов'язання замовника феєрверку (салюту) дотримуватися заходів безпеки під час проведення феєрверку (салюту).

4.7. До заяви замовник феєрверку (салюту) повинен надати:

1) схематичний план розміщення піротехнічного виробу, будівель, з нанесенням прогнозованої небезпечної зони, під'їзних доріг тощо (довільної форми);

2) сертифікат про відповідність піротехнічного виробу, який планується використовувати під час проведення феєрверку (салюту), декларацію про відповідність виробника піротехнічного виробу;

3) копію наказу, в якому визначено відповідальних осіб за виконання заходів безпеки при проведенні небезпечних робіт, калібр та кількість піротехнічних виробів, тривалість проведення феєрверку (салюту);

4) копію договору з виконавцем феєрверку (салюту) на його проведення;

5) копію відповідного документа особи із спеціальною підготовкою (єдиної книжки підривника або посвідчення встановленого зразка, що підтверджує право керувати використанням та/або використовувати на території України феєрверки (феєрверочні вироби) класу 4, сценічні піротехнічні вироби класу Т2 та/або піротехнічні вироби класу Р2);

6) дозвіл виданий виконавцю феєрверку (салюту) на виконання робіт підвищеної небезпеки та на експлуатацію (застосування) машин, механізмів, устаткування підвищеної небезпеки, виданий Головним управлінням Держпраці у Київській області;

7) копію установчого документу – для юридичної особи, копія паспорта та реєстраційного номера облікової картки платника податків – для фізичної особи;

8) копію договору з Головним управлінням Національної поліції у місті Києві про забезпечення охорони заходу;

9) копію договору з Головним управлінням ДСНС України у м. Києві про забезпечення заходу пожежним автомобілем;

10) копію договору з органом або закладом охорони здоров'я про забезпечення заходу бригадою екстреної (швидкої) медичної допомоги.

Копії документів мають бути завірені в установленому законодавством порядку.

У разі проведення феєрверку (салюту) на замовлення органів місцевого самоврядування чи органів державної влади, до заяви замість копій договорів, передбачених підпунктами 8-10 цього пункту, можуть додаватися повідомлення відповідних органів та закладів про забезпечення заходу нарядами поліції, пожежним автомобілем та бригадою екстреної (швидкої) медичної допомоги.

4.8. Управління з питань цивільного захисту протягом п'яти робочих днів розглядає документи, зазначені у пунктах 4.6., 4.7. Правил, надані замовником феєрверку (салюту), перевіряє на відповідність вимогам цих Правил, їх узгодження з відповідними органами державної виконавчої влади. У разі відсутності підстав для відмови в погодженні в проведенні феєрверку (салюту), визначених в пункті 4.9. Правил, Управління з питань цивільного захисту надає письмове погодження проведення феєрверку (салюту), в якому зазначаються відомості, передбачені пунктами 4.6., 4.7. Правил, та форма якого затверджується Управлінням з питань цивільного захисту.

4.9. Замовнику феєрверку (салюту) може бути відмовлено в погоджені його проведення у разі якщо:

заява, додані до неї документи та строки їх подачі не відповідають вимогам пунктів 4.6, 4.7 Правил;

прийнято рішення про заборону або відміну заходу, частиною якого проводиться феєрверк (салют);

заплановане замовником феєрверку (салюту) проведення феєрверку (салюту) не враховує вимог пунктів 4.4, 4.5. Правил.

Про відмову в погоджені проведення феєрверку (салюту) Управління з питань цивільного захисту письмово повідомляє замовника феєрверку (салюту) з належним обґрунтуванням.

4.10. Проведення феєрверків (салютів) може здійснюватися виконавцями - суб'єктами господарювання, які зареєстровані в установленому законом порядку, мають право згідно з законодавством здійснювати відповідні організаційно-технічні заходи, необхідні для проведення феєрверку (салюту) і в установчому документі яких передбачений такий вид діяльності, та тільки особами із спеціальною підготовкою.

4.11. Виконавець феєрверку (салюту) із застосуванням піротехнічних виробів повинен подати до Головного управління Держпраці у Київській області або адміністратора центру надання адміністративних послуг у паперовій формі або в електронній формі через Єдиний державний веб-портал електронних послуг, у тому числі через інтегровану з ним інформаційну систему Держпраці декларацію відповідності матеріально-технічної бази роботодавця вимогам законодавства з питань охорони праці та промислової безпеки відповідно до законодавства України та попередньо уточнити в

замовника феєрверку (салюту) час, місце та порядок проведення феєрверку (салюту).

4.12. Виконавець феєрверку (салюту), який проводить монтаж і демонстрацію феєрверків (салютів), може використовувати тільки піротехнічні вироби, які мають відповідний сертифікат.

4.13. Роботи з підготовки до запуску феєрверків (салютів) та використання піротехнічних виробів повинна виконувати особа із спеціальною підготовкою відповідно до вимог законодавства України.

4.14. Замовник феєрверку (салюту) та виконавці феєрверку (салюту) зобов'язані забезпечити:

1) охорону пускового обладнання на майданчику і небезпечної робочої зони від проникнення сторонніх осіб;

2) заходи з дотримання вимог безпеки персоналу при виконанні піротехнічних робіт і зберіганні піротехнічних виробів.

4.15. Пускові майданчики мають відповідати вимогам правил безпеки і забезпечуватися надійною охороною. Кордони небезпечної зони повинні бути добре примітними та виділятися на місцевості та мати огорожу.

На територіях, які відведені для проведення піротехнічних робіт, забороняється палити та використовувати відкритий вогонь, залишати піротехнічні засоби без охорони.

4.16. Виконавець феєрверку (салюту) несе відповідальність за проведення та виконання заходів безпеки з його проведення згідно з законодавством.

4.17. Не пізніше ніж за одну годину до початку проведення феєрверку (салюту) виконавцем феєрверку (салюту) складається акт готовності проведення феєрверку (салюту) за зразком (додаток до Правил) з додаванням викопіювання схематичного плану розміщення піротехнічних виробів, будівель, з нанесенням прогнозованої небезпечної зони, під'їзних доріг тощо. Акт підписується керівником виконавця феєрверку (салюту) та погоджується з:

1) вибухотехнічним управлінням Головного управління Національної поліції у місті Києві;

2) Головне управлінням Національної поліції у місті Києві;

3) Головним управлінням ДСНС України у м. Києві.

4.18. Управління з питань цивільного захисту за 1 годину до початку проведення феєрверку (салюту), перевіряє наявність акту готовності проведення феєрверку (салюту), наявність нарядів поліції, бригади екстреної (швидкої) медичної допомоги, пожежного автомобілю і в разі дотримання виконавцем даних умов – погоджує акт готовності проведення феєрверку (салюту).

4.19. Виконавець феєрверку (салюту) зобов'язаний після їх проведення прибрати контейнери пускових установок та інші залишки відпрацьованих зарядів з прилеглої території та провести обстеження на наявність неспрацьованих зарядів.

Знищення непридатних і невикористаних піротехнічних виробів здійснюється виконавцем феєрверку (салюту) в установленому порядку.

4.20. При використанні побутових піротехнічні виробів забороняється:

1) направляти або кидати побутові піротехнічні вироби у бік людей, стукати по них будь-якими предметами, тягти за фітиль;

2) кидати приведені в дію побутові піротехнічні вироби під ноги перехожих з вікон та балконів, з дахів будинків, у громадському транспорті, громадських спорудах, житлових будинках, місцях масового скупчення людей та здійснювати інші дії, від яких можуть постраждати люди або майно;

3) запускати побутові піротехнічні вироби з видимими механічними пошкодженнями;

4) запускати побутові піротехнічні вироби з рук (крім хлопавок);

5) нахилятися над виробом під час запуску;

6) переносити побутові піротехнічні вироби в кишенях, під одягом, зберігати без пакування;

7) залишати побутові піротехнічні вироби без догляду;

8) розбирати, переробляти, ремонтувати побутові піротехнічні вироби, а також використовувати не за призначенням або в умовах, непередбачених експлуатаційною документацією на виріб;

9) находитися після підпалу вогнепровідного шнуру (сповільнювача) у небезпечній зоні;

10) використовувати побутові піротехнічні вироби першого класу особами, які не досягли 12 років, побутові піротехнічні вироби другого класу –16 років та побутові піротехнічні вироби третього класу – 18 років;

11) використовувати побутові піротехнічні вироби особами, які знаходяться в нетверезому стані;

12) використовувати побутові піротехнічні вироби, які створюють світлові та шумові ефекти, ближче 100 м від потенційно-небезпечних об'єктів, підприємств, місць продажу та зберігання паливно-мастильних матеріалів, культових споруд, закладів культури, охорони здоров'я, освіти, дитячих будинків-інтернатів, інших будинків-інтернатів, громадських споруд та житлових будинків, високовольтних ліній передач;

13) проводити запуск побутових піротехнічних виробів при сильному вітрі.

4.21. При поводженні з побутовими піротехнічними виробами необхідно також уникати можливості випадкового спрацювання піротехнічних виробів унаслідок використання відкритого вогню, куріння, дії нагрівальних приладів тощо.

4.22. Фізичні особи, які використовують побутові піротехнічні вироби, повинні дотримуватися вимог наданої до піротехнічних виробів інструкції із урахуванням заборон, передбачених пунктами 4.4., 4.5 Правил.

4.23. Забороняється застосування фізичними особами побутових піротехнічних виробів, що можуть створити небезпеку травмування людей та тварин осколками, горючими елементами та частинами побутових піротехнічних виробів, що рухаються.

V. Контроль за дотриманням Правил

5.1. Контроль за дотриманням Правил здійснюється у встановленому законодавством порядку з метою виявлення, зменшення або усунення шкідливого впливу шуму, інших фізичних факторів на здоров'я людей та застосування заходів правового характеру щодо порушників.

5.2. Органи виконавчої влади, органи місцевого самоврядування в межах повноважень, встановлених законом, забезпечують контроль за додержанням керівниками та посадовими особами підприємств, установ, організацій усіх форм власності, а також громадянами санітарного та екологічного законодавства, цих Правил, інших нормативно-правових актів у сфері захисту населення від шкідливого впливу шуму, неіонізуючих випромінювань та інших фізичних факторів.

5.3. Для здійснення контролю за додержанням Правил органи державної влади, підприємства, установи, організації незалежно від форм власності у встановленому законодавством порядку зобов'язані на запит органів місцевого самоврядування надавати наявні в них матеріали і відомості щодо джерел шуму на території міста.

5.4. При здійсненні контролю за додержанням Правил уповноважені органи розглядають звернення населення на несприятливий вплив різних джерел шуму, здійснюють вимірювання рівнів шуму і порівняння їх з чинними нормативами, а також пред'являють підприємствам, установам, організаціям та фізичним особам вимоги щодо усунення причин надмірного шумоутворення.

Київський міський голова Віталій КЛИЧКО

Додаток до Правил
дотримання тиші в місті Києві
та громадських місцях

А К Т
готовності проведення феєрверку (салюту)

«____»_____ _____ року м. Київ

Виконавець феєрверку (салюту): _____
(суб'єкт господарювання, який згідно з нормативними актами має право здійснювати відповідні організаційно-технічні заходи, необхідні для проведення феєрверку (салюту); його адреса, номер телефону)

Замовник феєрверку (салюту): _____
(фізична або юридична особа, яка уклала відповідний договір з виконавцем феєрверку (салюту); її адреса, номер телефону)

Даний акт складено в тому, що _____
(виконавець феєрверку (салюту)
готовий до проведення феєрверку (салюту) «___»_____ _____ року о _____годині за адресою:_____.

Викопіювання схематичного плану розміщення піротехнічних виробів, будівель, з нанесенням прогнозованої небезпечної зони, під'їзних доріг додається.

Виконавець феєрверку (салюту) _____ _____ _____
посада підпис ПІБ

ПОГОДЖЕНО:

Вибухотехнічне управління
Головного управління
Національної поліції у місті Києві _____ _____ _____
посада підпис ПІБ

Головне управлінням
Національної поліції у місті Києві _____ _____ _____
посада підпис ПІБ

Головним управлінням
ДСНС України у м. Києві _____ _____ _____
посада підпис ПІБ

Управління з питань
цивільного захисту виконавчого
органу Київської міської ради
(Київської міської державної
адміністрації) _____ _____ _____
посада підпис ПІБ

Виконавець феєрверку (салюту) _____ _____ _____
посада підпис ПІБ

ПОЯСНЮВАЛЬНА ЗАПИСКА

до проєкту рішення Київської міської ради
«Про Правила дотримання тиші в місті Києві та громадських місцях»

1.Обґрунтування необхідності прийняття рішення.

Зазначений проєкт рішення Київської міської ради підготовлено на виконання пункту 5 протоколу № 3 (48384) засідання робочої групи з підготовки проєкту нових Правил благоустрою міста Києва від 26 грудня 2019 року.

Чинне законодавство України з метою забезпечення комфортного середовища для життєдіяльності людини та охорони тваринного світу, регулює, зокрема, і вимоги щодо додержання тиші та обмежень певних видів діяльності, що супроводжуються шумом.

Відповідно до Закону України "Про забезпечення санітарного та епідемічного благополуччя населення" шум відноситься до фізичних факторів середовища життєдіяльності, що впливають або можуть впливати на здоров'я людини чи на здоров'я майбутніх поколінь.

Законом, встановлено, що сільські, селищні, міські ради затверджують правила додержання тиші в населених пунктах і громадських місцях, якими з урахуванням особливостей окремих територій (курортні, лікувально-оздоровчі, рекреаційні, заповідні тощо) установлюються заборони та обмеження щодо певних видів діяльності, що супроводжуються утворенням шуму, а також установлюється порядок проведення салютів, феєрверків, інших заходів із використанням вибухових речовин і піротехнічних засобів.

Органи виконавчої влади, органи місцевого самоврядування в межах повноважень, встановлених законом, забезпечують контроль за додержанням керівниками та посадовими особами підприємств, установ, організацій усіх форм власності, а також громадянами санітарного та екологічного законодавства, правил додержання тиші в населених пунктах і громадських місцях, інших нормативно-правових актів у сфері захисту населення від шкідливого впливу шуму, неіонізуючих випромінювань та інших фізичних факторів.

Статтею 24 цього Закону встановлено обов'язковість здійснення заходів органами виконавчої влади, органи місцевого самоврядування, підприємства, установи, організації та громадяни при здійсненні будь-яких видів діяльності з метою відвернення і зменшення шкідливого впливу на здоров'я населення шуму, неіонізуючих випромінювань та інших фізичних факторів щодо захисту населення від шкідливого впливу шуму, неіонізуючих випромінювань та інших фізичних факторів.

У зв'язку з цим розроблено проєкт рішення розроблений з метою забезпечення прав і законних інтересів громадян щодо дотримання тиші на території міста і в громадських місцях, запобігання та недопущення перевищення встановлених рівнів впливу шуму та інших фізичних факторів на середовище життєдіяльності людини та охорони тваринного світу, упорядкування та здійснення контролю за проведенням феєрверків (салютів)

та інших заходів із використанням піротехнічних виробів на території міста, а також забезпечення контролю за додержанням керівниками та посадовими особами підприємств, установ, організацій усіх форм власності та фізичними особами тиші на території міста і в громадських місцях.

Відповідно до статті 39 Закону України «Про тваринний світ» підприємства, установи, організації і громадяни при здійсненні будь-якої діяльності, що впливає або може вплинути на стан тваринного світу, зобов'язані забезпечувати охорону середовища існування, умов розмноження і шляхів міграції тварин. При цьому зазначені суб'єкти спільно з центральним органом виконавчої влади, що забезпечує формування державної політики у сфері охорони навколишнього природного середовища, центральним органом виконавчої влади, що реалізує державну політику у сфері лісового та мисливського господарства, органом місцевого самоврядування вживають заходів щодо визначення місць розмноження диких тварин та своєчасно інформують населення про правила поведінки, яких необхідно дотримуватися в таких місцях.

Правила містять загальнообов'язкові на території міста норми, за порушення яких наступає відповідальність згідно із санкціями ст. 182 Кодексу України про адміністративні правопорушення.

2. Мета і шляхи її досягнення.

Метою прийняття рішення є захист населення від шкідливого впливу шуму, забезпечення контролю за додержанням тиші в громадських місцях.

3. Правові аспекти.

Проєкт рішення Київської міскої ради підготовлений відповідно до статті 5 Кодексу України про адміністративні правопорушення, статті 24 Закону України «Про забезпечення санітарного та епідемічного благополуччя населення», «Про тваринний світ», пункту 44 частини першої статті 26 Закону України «Про місцеве самоврядування в Україні», наказу Міністерства охорони здоров'я України від 22 лютого 2019 року № 463 «Про затвердження Державних санітарних норм допустимих рівнів шуму в приміщеннях житлових та громадських будинків і на території житлової забудови», постанови Кабінету Міністрів України від 03 серпня 2011 року № 839 «Про затвердження Технічного регламенту піротехнічних виробів».

4. Фінансово-економічне обґрунтування.

Виконання рішення не потребує фінансування з бюджету міста Києва.

5. Позиція заінтересованих органів.

Зазначений проєкт рішення Київської міської ради буде погоджено у відповідності до Регламенту виконавчого органу Київської міської ради (Київської міської державної адміністрації), затвердженого розпорядженням

виконавчого органу Київської міської ради (Київської міської державної адміністрації) від 08 жовтня 2013 року № 1810. Зазначений проект рішення розглянуто та погоджено Департаментом суспільних комунікацій виконавчого органу Київської міської ради (Київської міської державної адміністрації) (лист від 01 квітня 2020 року №059-802), Департаментом житлово-комунальної інфраструктури виконавчого органу Київської міської ради (Київської міської державної адміністрації) (лист від 08 квітня 2020 року № 058/4/2-2111), Департаментом культури виконавчого органу Київської міської ради (Київської міської державної адміністрації) (лист від 31 березня 2020 року №060-1872), Департаментом транспортної інфраструктури виконавчого органу Київської міської ради (Київської міської державної адміністрації) (лист від 02 квітня 2020 року №053-4777 та №053-4778), Управлінням з питань цивільного захисту виконавчого органу Київської міської ради (Київської міської державної адміністрації) (листи від 20 лютого 2020 року №079-272 та від 22 січня 2020 року №079-104), Департаментом охорони здоров'я виконавчого органу Київської міської ради (Київської міської державної адміністрації) (лист від 03 квітня 2020 року №061-3619/10), Департаментом міського благоустрою виконавчого органу Київської міської ради Київської міської державної адміністрації) (лист від 07квітня 2020 №064-1693),КП «Київський центр розвитку міського середовища» (лист від 24січня 2020 року №077/284-58), КП «Плесо» (лист від 14квітня 2020 року №077/221-1244), КП «Київський міський будинок природи» (лист від 22 січня 2020 року № 077/225-14), ККО «Київзеленбуд» (листвід 03 квітня 2020 року № 077/226-1518), Головним управлінням ДСНС України у м. Києві (лист від 24 січня 2020 року № 65/4/583), Головним управлінням Держпродспоживслужби в м. Києві (лист від 10 квітня2020 року №05.3/6176), Головним управлінням Національної поліції у Києві (лист від 10 квітня2020 року № 2226/125/19/02-2020).

Враховуючи роз'яснення Департаменту промисловості та розвитку підприємництва виконавчого органу Київської міської ради (Київської міської державної адміністрації), надані листом від 06 квітня 2020 року № 052-1655, що вищезазначений проєкт рішення містить ознаки регуляторного акту відповідно до вимог Закону України «Про засади державної регуляторної політики у сфері господарської діяльності», Управлінням підготовлено аналіз регуляторного впливу та направлено лист Департаменту суспільних комунікацій виконавчого органу Київської міської ради (Київської міської державної адміністрації) від 27 квітня 2020 року № 077-2031 щодо розміщення у рубриці «Регуляторна діяльність» (вкладка «Оприлюднення проєктів регуляторних актів») на офіційному порталі Києва повідомлення про оприлюднення проєкту регуляторного акту, проєкт зазначеного рішення та аналіз регуляторного впливу. За результатами розгляду – пропозиції та зауваження відсутні.

6. Регіональний аспект.

Проєкт рішення не стосується питання розвитку адміністративно-

територіальних одиниць.

7. Громадське обговорення.

Департаментом суспільних комунікацій виконавчого органу Київської міської ради (Київської міської державної адміністрації) відповідно до листа Управління екології та природних ресурсів виконавчого органу Київської міської ради (Київської міської державної адміністрації) від 02 квітня 2020 року № 077-1741 у встановленому порядку забезпечено проведення громадського обговорення вищезазначеного проєкту шляхом проведення консультацій з громадськістю у формі електронних консультацій, за результатами якого Управлінням підготовлено звіт від 21 квітня 2020 року. В обговоренні проєкту взяли участь 2 користувачі, з яких підтримало проєкт рішення 2 користувачі, не підтримало проєкт розпорядження – 0, запропоновано пропозицій - 0.

8. Прогноз результатів.

Враховуючи, що місто Київ є політичним та адміністративним центром держави, духовним, культурним, науково-освітнім осередком, місцем розташування як дипломатичних представництв іноземних держав та міжнародних організацій, так і місцем проживання киян та гостей міста, затвердження Правил дотримання тиші в місті Києві та громадських місцях спрямоване на створення умов, сприятливих для життєдіяльності людини та охорони тваринного світу.

Суб'єкт подання – виконавчий орган Київської міської ради (Київська міська державна адміністрація) - заступник голови Київської міської державної адміністрації Пантелеєв Петро Олександрович.

Доповідач – виконувач обов'язків начальника Управління екології та природних ресурсів виконавчого органу Київської міської ради (Київської міської державної адміністрації) Савченко Олександр Олегович, тел.0683614656.

Відповідальний за супроводження проєкту рішення – завідувач сектору правового забезпечення Управління екології та природних ресурсів виконавчого органу Київської міської ради (Київської міської державної адміністрації) – Корольова Наталія Володимирівна, тел. 0983788837.

Заступник голови Київської
міської державної адміністрації Петро ПАНТЕЛЕЄВ

Повідомлення

Відповідно до статті 9 та статті 13 Закону України «Про засади державної регуляторної політики у сфері господарської діяльності» та з метою отримання пропозицій та зауважень від фізичних та юридичних осіб, їх об'єднань Управління екології та природних ресурсів виконавчого органу Київської міської ради (Київської міської державної адміністрації) повідомляє про оприлюднення проєкту регуляторного акту – рішення Київської міської ради «Про Правила дотримання тиші в місті Києві та громадських місцях».

Проєкт рішення Київської міської ради «Про Правила дотримання тиші в місті Києві та громадських місцях» розміщено в мережі Інтернет за адресою: www.kyivcity.gov.ua (розділ «Київ та міська влада», підрозділ «Регуляторна діяльність», вкладка «Оприлюднення проєктів регуляторних актів»).
Головними розробниками проєкту є заступник голови Київської міської державної адміністрації П. Пантелеєв, Управління екології та природних ресурсів виконавчого органу Київської міської ради (Київської міської державної адміністрації) та Управління з питань цивільного захисту виконавчого органу Київської міської ради (Київської міської державної адміністрації).

Метою прийняття даного рішення є забезпечення прав і законних інтересів громадян щодо дотримання тиші на території міста і в громадських місцях, запобігання та недопущення перевищення встановлених рівнів впливу шуму та інших фізичних факторів на середовище життєдіяльності людини та охорони тваринного світу, упорядкування та здійснення контролю за проведенням феєрверків (салютів) та інших заходів із використанням піротехнічних виробів на території міста, а також забезпечення контролю за додержанням керівниками та посадовими особами підприємств, установ, організацій усіх форм власності та фізичними особами тиші на території міста і в громадських місцях.

Прийняття Київською міською радою рішення ««Про Правила дотримання тиші в місті Києві та громадських місцях» дозволить захистити населення від шкідливого впливу шуму та забезпечити контроль за додержанням тиші в громадських місцях.

Пропозиції та зауваження приймаються протягом 1 (одного) місяця з дати опублікування, в письмовому або електронному вигляді за адресою:

Управління екології та природних ресурсів виконавчого органу Київської міської ради (Київської міської державної адміністрації), вул. Турівська, 28, м. Київ, 04080, приймальня (044) 366-64-10, (044) 366-64-11, e-mail: ecodep@kmda.gov.ua

Проєкт рішення

Відповідно до статті 5 Кодексу України про адміністративні правопорушення, статті 24 Закону України «Про забезпечення санітарного та епідемічного благополуччя населення», пункту 44 частини першої статті 26 Закону України «Про місцеве самоврядування в Україні», постанови Кабінету Міністрів України від 03 серпня 2011 року № 839 «Про затвердження Технічного регламенту піротехнічних виробів», наказу Міністерства охорони здоров'я України від 22 лютого 2019 року № 463 «Про затвердження Державних санітарних норм допустимих рівнів шуму в приміщеннях житлових та громадських будинків і на території житлової забудови», зареєстрованого в Міністерстві юстиції України 20 березня 2019 року за № 281/33252, та з метою захисту населення від шкідливого впливу шуму, забезпечення контролю за додержанням тиші в громадських місцях Київська міська рада

ВИРІШИЛА:

1. Затвердити Правила дотримання тиші в місті Києві та громадських місцях, що додаються.

2. Зупинити дію Правил дотримання тиші в місті Києві та громадських місцях, затверджених згідно з пунктом 1 цього рішення, в частині проведення феєрверків (салютів), інших заходів із використанням піротехнічних виробів на території міста Києва на період проведення в Україні заходів із забезпечення національної безпеки і оборони, відсічі і стримування збройної агресії Російської Федерації у Донецькій та Луганській областях.

3. Визнати такими, що втратили чинність рішення Київської міської ради:

від 31 березня 2011 року № 71/5458 «Про затвердження порядку і правил проведення феєрверків (салютів) та реалізації піротехнічних виробів на території міста Києва»;

від 15 березня 2012 року № 206/7543 «Про внесення змін до рішення Київської міської ради від 31.03.2011 № 71/5458 "Про затвердження порядку і правил проведення феєрверків (салютів) та реалізації піротехнічних виробів на території міста Києва»;

від 04 вересня 2014 року № 55/55 «Про заборону проведення заходів та видовищ з використаннямпіротехнічних виробів на територіїмістаКиєва»;

від 25 грудня 2014 року № 730/730 «Про внесення змін до рішення Київської міської ради від 4 вересня 2014 року № 55/55 "Про заборону проведення заходів та видовищ з використанням піротехнічних виробів на території міста Києва»;

від 17 травня 2018 року № 809/4873 «Про внесення змін до рішення Київської міської ради від 04.09.2014 № 55/55 "Про заборону проведення заходів та видовищ з використанням піротехнічних виробів на території міста Києва».

4. Оприлюднити це рішення у встановленому законодавством порядку.

5. Це рішення набирає чинності 01 липня 2020 року.

6. Контроль за виконанням цього рішення покласти на постійну комісію Київської міської ради з питань екологічної політики.

Київський міський голова Віталій КЛИЧКО

Затверджено
рішення Київської міської ради

від

_____№_____

ПРАВИЛА ДОТРИМАННЯ ТИШІ В МІСТІ КИЄВІ ТА ГРОМАДСЬКИХ МІСЦЯХ

I. Загальні положення

1.1. Правила дотримання тиші в місті Києві та громадських місцях (далі – Правила) розроблені з метою забезпечення прав і законних інтересів громадян щодо дотримання тиші на території міста Києва та громадських місцях, запобігання та недопущення перевищення встановлених рівнів впливу шуму та інших фізичних факторів на середовище життєдіяльності людини, упорядкування та здійснення контролю за проведенням феєрверків (салютів) та інших заходів із використанням піротехнічних виробів на території міста Києва, а також забезпечення контролю за додержанням керівниками та посадовими особами підприємств, установ, організацій усіх

форм власності та фізичними особами тиші на території міста Києва та громадських місцях.

1.2. Правила розроблені на підставі Конституції України, Кодексу України про адміністративні правопорушення, законів України «Про місцеве самоврядування в Україні», «Про забезпечення санітарного та епідемічного благополуччя населення», «Про тваринний світ», «Про охорону атмосферного повітря», постанови Кабінету Міністрів України від 3 серпня 2011 року № 839 «Про затвердження Технічного регламенту піротехнічних виробів», наказу Міністерства охорони здоров'я України від 22 лютого 2019 року № 463 «Про затвердження Державних санітарних норм допустимих рівнів шуму в приміщеннях житлових та громадських будинків і на території житлової забудови», зареєстрованого в Міністерстві юстиції України 20 березня 2019 року за № 281/33252.

1.3. Правила є обов'язковими до виконання всіма підприємствами, установами, організаціями незалежно від форм власності, фізичними особами-підприємцями, а також громадянами, іноземцями та особами без громадянства, які перебувають на території міста Києва.

1.4. Правила містять загальнообов'язкові норми на території міста Києва, за порушення яких передбачена відповідальність згідно з статтею 182 Кодексу України про адміністративні правопорушення.

1.5. Усі терміни, що використовуються у Правилах, вживаються у значеннях, наведених у законах України «Про забезпечення санітарного та епідемічного благополуччя населення», «Про тваринний світ», постанові Кабінету Міністрів України від 3 серпня 2011 року № 839 «Про затвердження Технічного регламенту піротехнічних виробів», наказі Міністерства охорони здоров'я України від 22 лютого 2019 року № 463 «Про затвердження Державних санітарних норм допустимих рівнів шуму в приміщеннях житлових та громадських будинків і на території житлової забудови», зареєстрованому в Міністерстві юстиції України 20 березня 2019 року за № 281/33252.

II. Основні вимоги дотримання тиші в громадських місцях

2.1. Органи виконавчої влади, органи місцевого самоврядування, підприємства, установи, організації та громадяни при здійсненні будь-яких видів діяльності з метою відвернення і зменшення шкідливого впливу на здоров'я населення шуму, неіонізуючих випромінювань та інших фізичних факторів зобов'язані:

здійснювати відповідні організаційні, господарські, технічні, технологічні, архітектурно-будівельні та інші заходи щодо попередження утворення та зниження шуму до рівня, який би не перевищував рівні шуму, установлених санітарними нормами у місцях та на спорудах підвищеного

рівня акустичного забруднення (транспортні магістралі, аеропорти, вокзали, трансформатори, автомобільні стоянки, майданчики для паркування тощо): встановлювати штучні та природні акустичні екрани, звукозахисні споруди або захисні елементи, висаджувати дерева з розлогою кроною для забезпечення шумоізоляції тощо;

забезпечувати під час роботи закладів громадського харчування, торгівлі, побутового обслуговування, розважального та грального бізнесу, культури, при проведенні концертів, дискотек, масових святкових і розважальних заходів тощо рівні звучання звуковідтворювальної апаратури та музичних інструментів у приміщеннях і на відкритих площадках, а також рівні шуму в прилеглих до них жилих і громадських будівлях, що не перевищують рівнів, установлених санітарними нормами;

вживати заходів щодо недопущення впродовж доби перевищень рівнів шуму, встановлених санітарними нормами, в таких приміщеннях і на таких територіях (захищені об'єкти):

1) в жилих будинках і на прибудинкових територіях;

2) в лікувальних, санаторно-курортних закладах, будинках-інтернатах, закладах освіти, культури;

3) в готелях і гуртожитках;

4) розташованих у межах міста Києва закладах громадського харчування, торгівлі, побутового обслуговування, розважального та грального бізнесу;

5) в інших будівлях і спорудах, у яких постійно чи тимчасово перебувають люди;

6) в парках, скверах, зонах відпочинку, розташованих на території мікрорайонів і груп житлових будинків.

2.2. Шум на захищених об'єктах при здійсненні будь-яких видів діяльності не повинен перевищувати рівнів, установлених санітарними нормами для відповідного часу доби.

2.3. У нічний час, із двадцять другої до восьмої години на захищених об'єктах забороняються гучний спів і викрики, користування звуковідтворювальною апаратурою та іншими джерелами побутового шуму, проведення салютів, феєрверків, використання піротехнічних виробів.

2.4. Проведення на захищених об'єктах ремонтних робіт, що супроводжуються шумом, забороняється у робочі дні з двадцять першої до восьмої години, а у святкові та неробочі дні - цілодобово.

2.5. При проведенні вантажно-розвантажувальних робіт автомобілями підприємств сфери поводження з відходами, при доставці товарів для обслуговування житлових будинків та їх інженерного обладнання не допускається перевищення рівнів шуму на прибудинкових територіях із

двадцять другої до восьмої години 30 дБА та вживаються заходи щодо максимального обмеження шуму від роботи обладнання автотранспорту.

2.6. Забороняється у період масового розмноження диких тварин, з 1 квітня до 15 червня, проведення робіт та заходів, які є джерелом підвищеного шуму та неспокою (пальба, проведення вибухових робіт, феєрверків (салютів), санітарних рубок лісу, використання моторних маломірних суден, проведення ралі та інших змагань на транспортних засобах).

2.7. Передбачені цим розділом вимоги щодо дотримання тиші та обмежень певних видів діяльності, що супроводжуються шумом, не поширюються на випадки:

1) здійснення в закритих приміщеннях будь-яких видів діяльності, що супроводжуються шумом, за умов, що виключають проникнення шуму в прилеглі приміщення, в яких постійно чи тимчасово перебувають люди;

2) здійснення в закритих приміщеннях будь-яких видів діяльності, що супроводжуються шумом, за умов, що виключають проникнення шуму за межі таких приміщень;

3) попередження та/або ліквідації наслідків аварій, стихійного лиха, інших надзвичайних ситуацій;

4) надання невідкладної допомоги, попередження або припинення правопорушень;

5) попередження крадіжок, пожеж, а також виконання завдань цивільного захисту;

6) проведення зборів, мітингів, демонстрацій, походів, інших масових заходів, про які завчасно сповіщено виконавчий орган Київської міської ради (Київську міську державну адміністрацію) у встановленому порядку;

7) роботи обладнання і механізмів, що забезпечують життєдіяльність жилих і громадських будівель, за умов ужиття невідкладних заходів щодо максимального обмеження проникнення шуму в прилеглі приміщення, в яких постійно чи тимчасово перебувають люди;

8) відзначення встановлених законом святкових і неробочих днів, Дня Києва, інших свят відповідно до рішення Київської міської ради, виконавчого органу Київської міської ради (Київської міської державної адміністрації), проведення спортивних змагань;

9) проведення феєрверків (салютів), інших заходів із використанням піротехнічних виробів у заборонений час за погодженням із Управлінням з питань цивільного захисту виконавчого органу Київської міської ради (Київської міської державної адміністрації) (далі – Управління з питань цивільного захисту) в порядку, передбаченому цими Правилами;

10) виконання ремонтних робіт на об'єктах метрополітену, на вулично-дорожній мережі (асфальтування, фрезерування, нанесення дорожньої розмітки тощо);

11) виконання гірничопрохідницьких і будівельних робіт при спорудженні тунелів метрополітену в густонаселених районах, за безперервним циклом виробництва та технологічними процесами, при забезпеченні організаційно-технічних заходів щодо мінімізації рівня і терміну дії шуму.

III. Основні вимог дотримання тиші в багатоквартирних житлових будинках

3.1. З метою створення необхідних умов для повноцінного життя мешканців багатоквартирних житлових будинків забороняється цілодобово:

1) умикати телевізори, радіоприймачі, магнітофони та іншу звуковідтворюючу апаратуру з рівнем звуку, що порушує спокій мешканців багатоквартирних будинків;

2) програвати музику, співати, свистіти, кричати з балконів, лоджій та відкритих вікон будинків;

3) встановлювати на балконах, лоджіях, відкритих вікнах будинків звуковідтворюючу апаратуру й умикати її з рівнем звуку, що порушує спокій мешканців багатоквартирних будинків.

3.2. Гра на музичних інструментах не повинна порушувати спокій мешканців багатоквартирних будинків. Час доби для навчання грі на музичних інструментах, якщо воно порушує тишу, має погоджуватися з мешканцями прилеглих квартир та квартир, до яких може проникнути шум.

3.3. Забороняється проведення ремонтних робіт, що супроводжуються шумом, у робочі дні з двадцять першої до восьмої години, а у святкові та неробочі дні - цілодобово.

Власник або орендар (наймач) приміщень, в яких передбачається проведення ремонтних робіт, зобов'язаний завчасно повідомити мешканців прилеглих квартир та квартир, до яких може проникати шум, про початок зазначених робіт. За згодою мешканців усіх прилеглих квартир та квартир, до яких проникає шум, ремонтні та будівельні роботи можуть проводитися у святкові та неробочі дні.Шум, що утворюється під час проведення будівельних робіт, не повинен перевищувати санітарних норм цілодобово.

3.4. В офісних приміщеннях, закладах торгівлі та громадського харчування (ресторани, бари, кафе), побутового обслуговування, розважального та грального бізнесу тощо, розташованих у багатоквартирних житлових будинках, у вбудованих і прибудованих до багатоквартирних житлових будинків нежитлових приміщень шум не повинен перевищувати санітарних норм.

IV. Порядок проведення феєрверків (салютів), інших заходів із використанням піротехнічних виробів на території міста Києва

4.1. З метою забезпечення безпеки проведення феєрверків (салютів), інших заходів із використанням піротехнічних виробів залежно від класифікації піротехнічних виробів Правилами встановлюється порядок проведення феєрверку (салюту), інших заходів із використанням піротехнічних виробів.

4.2. Юридичним і фізичним особам забороняється проведення на території міста Києва феєрверків (салютів), інших заходів із використанням піротехнічних виробів (далі – феєрверки (салюти)), крім феєрверків (феєрверочних виробів) загального використання (далі – побутові піротехнічні вироби), без погодження із Управлінням з питань цивільного захисту.

4.3. Проведення феєрверків (салютів) у межах міста Києва може здійснюватися з восьмої години до двадцять другої години поряд з об'єктами, де проводяться театральні, спортивні та інші культурно-розважальні заходи.

4.4. До місць, заборонених для проведення феєрверків (салютів) у межах міста Києва належать:

місця, відстань від яких менша ніж 100 м до потенційно-небезпечних об'єктів, підприємств, місць продажу та зберігання паливно-мастильних матеріалів, культових споруд, закладів культури, охорони здоров'я, освіти, дитячих будинків-інтернатів, інших будинків-інтернатів, громадських споруд та житлових будинків, високовольтних ліній передач;

мости, шляхопроводи, транспортні магістралі, місця поблизу нафто-, газопроводів;

території об'єктів, що мають важливе історико-культурне значення, пам'ятники історії і культури, цвинтарі, кладовища;

території об'єктів природно-заповідного фонду міста Києва, території рекреаційних зон у період з 1 травня по 1 липня;

території лісових насаджень та прилеглих до них територій в період з 1 квітня по 1 листопада;

лоджії, балкони та дахи житлових будинків та громадських споруд;

місця біля будівель та споруд органів державної влади та органів місцевого самоврядування.

4.5. Забороняється проведення феєрверків (салютів) з двадцять другої години до восьмої години, за винятком святкування Нового року в ніч з 31 грудня на 1 січня.

4.6. Для погодження проведення феєрверку (салюту) замовник феєрверку (салюту) подає до Управління з питань цивільного захисту не

менше як за десять робочих днів до проведення феєрверку (салюту) письмову заяву, в якій зазначаються такі відомості:

1) дані про замовника феєрверку (салюту): назва, місце реєстрації, місце знаходження (фактична та юридична адреса), прізвище, ім'я, по-батькові керівників та їх контактні телефони – для юридичної особи, прізвище, ім'я, по-батькові, місце проживання, контактний телефон – для фізичної особи;

2) назва і мета заходу;

3) дата, місце, час та тривалість проведення феєрверку (салюту);

4) дані про виконавця феєрверку (салюту): назва, місцезнаходження (фактична та юридична адреса), прізвище, ім'я та по-батькові керівників та їх контактні телефони.

У заяві має міститись зобов'язання замовника феєрверку (салюту) дотримуватися заходів безпеки під час проведення феєрверку (салюту).

4.7. До заяви замовник феєрверку (салюту) повинен надати:

1) схематичний план розміщення піротехнічного виробу, будівель, з нанесенням прогнозованої небезпечної зони, під'їзних доріг тощо (довільної форми);

2) сертифікат про відповідність піротехнічного виробу, який планується використовувати під час проведення феєрверку (салюту), декларацію про відповідність виробника піротехнічного виробу;

3) копію наказу, в якому визначено відповідальних осіб за виконання заходів безпеки при проведенні небезпечних робіт, калібр та кількість піротехнічних виробів, тривалість проведення феєрверку (салюту);

4) копію договору з виконавцем феєрверку (салюту) на його проведення;

5) копію відповідного документа особи із спеціальною підготовкою (єдиної книжки підривника або посвідчення встановленого зразка, що підтверджує право керувати використанням та/або використовувати на території України феєрверки (феєрверочні вироби) класу 4, сценічні піротехнічні вироби класу Т2 та/або піротехнічні вироби класу Р2);

6) дозвіл виданий виконавцю феєрверку (салюту) на виконання робіт підвищеної небезпеки та на експлуатацію (застосування) машин, механізмів, устаткування підвищеної небезпеки, виданий Головним управлінням Держпраці у Київській області;

7) копію установчого документу – для юридичної особи, копія паспорта та реєстраційного номера облікової картки платника податків – для фізичної особи;

8) копію договору з Головним управлінням Національної поліції у місті Києві про забезпечення охорони заходу;

9) копію договору з Головним управлінням ДСНС України у м. Києві про забезпечення заходу пожежним автомобілем;

10) копію договору з органом або закладом охорони здоров'я про забезпечення заходу бригадою екстреної (швидкої) медичної допомоги.

Копії документів мають бути завірені в установленому законодавством порядку.

У разі проведення феєрверку (салюту) на замовлення органів місцевого самоврядування чи органів державної влади, до заяви замість копій договорів, передбачених підпунктами 8-10 цього пункту, можуть додаватися повідомлення відповідних органів та закладів про забезпечення заходу нарядами поліції, пожежним автомобілем та бригадою екстреної (швидкої) медичної допомоги.

4.8. Управління з питань цивільного захисту протягом п'яти робочих днів розглядає документи, зазначені у пунктах 4.6., 4.7. Правил, надані замовником феєрверку (салюту), перевіряє на відповідність вимогам цих Правил, їх узгодження з відповідними органами державної виконавчої влади. У разі відсутності підстав для відмови в погодженні в проведенні феєрверку (салюту), визначених в пункті 4.9. Правил, Управління з питань цивільного захисту надає письмове погодження проведення феєрверку (салюту), в якому зазначаються відомості, передбачені пунктами 4.6., 4.7. Правил, та форма якого затверджується Управлінням з питань цивільного захисту.

4.9. Замовнику феєрверку (салюту) може бути відмовлено в погоджені його проведення у разі якщо:

заява, додані до неї документи та строки їх подачі не відповідають вимогам пунктів 4.6, 4.7 Правил;

прийнято рішення про заборону або відміну заходу, частиною якого проводиться феєрверк (салют);

заплановане замовником феєрверку (салюту) проведення феєрверку (салюту) не враховує вимог пунктів 4.4, 4.5. Правил.

Про відмову в погоджені проведення феєрверку (салюту) Управління з питань цивільного захисту письмово повідомляє замовника феєрверку (салюту) з належним обґрунтуванням.

4.10. Проведення феєрверків (салютів) може здійснюватися виконавцями - суб'єктами господарювання, які зареєстровані в установленому законом порядку, мають право згідно з законодавством здійснювати відповідні організаційно-технічні заходи, необхідні для проведення феєрверку (салюту) і в установчому документі яких передбачений такий вид діяльності, та тільки особами із спеціальною підготовкою.

4.11. Виконавець феєрверку (салюту) із застосуванням піротехнічних виробів повинен подати до Головного управління Держпраці у Київській області або адміністратора центру надання адміністративних послуг у паперовій формі або в електронній формі через Єдиний державний веб-портал електронних послуг, у тому числі через інтегровану з ним інформаційну систему Держпраці декларацію відповідності матеріально-

технічної бази роботодавця вимогам законодавства з питань охорони праці та промислової безпеки відповідно до законодавства України та попередньо уточнити в замовника феєрверку (салюту) час, місце та порядок проведення феєрверку (салюту).

4.12. Виконавець феєрверку (салюту), який проводить монтаж і демонстрацію феєрверків (салютів), може використовувати тільки піротехнічні вироби, які мають відповідний сертифікат.

4.13. Роботи з підготовки до запуску феєрверків (салютів) та використання піротехнічних виробів повинна виконувати особа із спеціальною підготовкою відповідно до вимог законодавства України.

4.14. Замовник феєрверку (салюту) та виконавці феєрверку (салюту) зобов'язані забезпечити:

1) охорону пускового обладнання на майданчику і небезпечної робочої зони від проникнення сторонніх осіб;

2) заходи з дотримання вимог безпеки персоналу при виконанні піротехнічних робіт і зберіганні піротехнічних виробів.

4.15. Пускові майданчики мають відповідати вимогам правил безпеки і забезпечуватися надійною охороною. Кордони небезпечної зони повинні бути добре примітними та виділятися на місцевості та мати огорожу.

На територіях, які відведені для проведення піротехнічних робіт, забороняється палити та використовувати відкритий вогонь, залишати піротехнічні засоби без охорони.

4.16. Виконавець феєрверку (салюту) несе відповідальність за проведення та виконання заходів безпеки з його проведення згідно з законодавством.

4.17. Не пізніше ніж за одну годину до початку проведення феєрверку (салюту) виконавцем феєрверку (салюту) складається акт готовності проведення феєрверку (салюту) за зразком (додаток до Правил) з додаванням викопіювання схематичного плану розміщення піротехнічних виробів, будівель, з нанесенням прогнозованої небезпечної зони, під'їзних доріг тощо. Акт підписується керівником виконавця феєрверку (салюту) та погоджується з:

1) вибухотехнічним управлінням Головного управління Національної поліції у місті Києві;

2) Головним управлінням Національної поліції у місті Києві;

3) Головним управлінням ДСНС України у м. Києві.

4.18. Управління з питань цивільного захисту за 1 годину до початку проведення феєрверку (салюту), перевіряє наявність акту готовності

проведення феєрверку (салюту), наявність нарядів поліції, бригади екстреної (швидкої) медичної допомоги, пожежного автомобілю і в разі дотримання виконавцем даних умов – погоджує акт готовності проведення феєрверку (салюту).

4.19. Виконавець феєрверку (салюту) зобов'язаний після їх проведення прибрати контейнери пускових установок та інші залишки відпрацьованих зарядів з прилеглої території та провести обстеження на наявність неспрацьованих зарядів.

Знищення непридатних і невикористаних піротехнічних виробів здійснюється виконавцем феєрверку (салюту) в установленому порядку.

4.20. При використанні побутових піротехнічні виробів забороняється:

1) направляти або кидати побутові піротехнічні вироби у бік людей, стукати по них будь-якими предметами, тягти за фітиль;

2) кидати приведені в дію побутові піротехнічні вироби під ноги перехожих з вікон та балконів, з дахів будинків, у громадському транспорті, громадських спорудах, житлових будинках, місцях масового скупчення людей та здійснювати інші дії, від яких можуть постраждати люди або майно;

3) запускати побутові піротехнічні вироби з видимими механічними пошкодженнями;

4) запускати побутові піротехнічні вироби з рук (крім хлопавок);

5) нахилятися над виробом під час запуску;

6) переносити побутові піротехнічні вироби в кишенях, під одягом, зберігати без пакування;

7) залишати побутові піротехнічні вироби без догляду;

8) розбирати, переробляти, ремонтувати побутові піротехнічні вироби, а також використовувати не за призначенням або в умовах, непередбачених експлуатаційною документацією на виріб;

9) находитися після підпалу вогнепровідного шнуру (сповільнювача) у небезпечній зоні;

10) використовувати побутові піротехнічні вироби першого класу особами, які не досягли 12 років, побутові піротехнічні вироби другого класу –16 років та побутові піротехнічні вироби третього класу – 18 років;

11) використовувати побутові піротехнічні вироби особами, які знаходяться в нетверезому стані;

12) використовувати побутові піротехнічні вироби, які створюють світлові та шумові ефекти, ближче 100 м від потенційно-небезпечних об'єктів, підприємств, місць продажу та зберігання паливно-мастильних матеріалів, культових споруд, закладів культури, охорони здоров'я, освіти, дитячих будинків-інтернатів, інших будинків-інтернатів, громадських споруд та житлових будинків, високовольтних ліній передач;

13) проводити запуск побутових піротехнічних виробів при сильному вітрі.

4.21. При поводженні з побутовими піротехнічними виробами необхідно також уникати можливості випадкового спрацювання піротехнічних виробів унаслідок використання відкритого вогню, куріння, дії нагрівальних приладів тощо.

4.22. Фізичні особи, які використовують побутові піротехнічні вироби, повинні дотримуватися вимог наданої до піротехнічних виробів інструкції із урахуванням заборон, передбачених пунктами 4.4., 4.5 Правил.

4.23. Забороняється застосування фізичними особами побутових піротехнічних виробів, що можуть створити небезпеку травмування людей та тварин осколками, горючими елементами та частинами побутових піротехнічних виробів, що рухаються.

V. Контроль за дотриманням Правил

5.1. Контроль за дотриманням Правил здійснюється у встановленому законодавством порядку з метою виявлення, зменшення або усунення шкідливого впливу шуму, інших фізичних факторів на здоров'я людей та застосування заходів правового характеру щодо порушників.

5.2. Органи виконавчої влади, органи місцевого самоврядування в межах повноважень, встановлених законом, забезпечують контроль за додержанням керівниками та посадовими особами підприємств, установ, організацій усіх форм власності, а також громадянами санітарного та екологічного законодавства, цих Правил, інших нормативно-правових актів у сфері захисту населення від шкідливого впливу шуму, неіонізуючих випромінювань та інших фізичних факторів.

5.3. Для здійснення контролю за додержанням Правил органи державної влади, підприємства, установи, організації незалежно від форм власності у встановленому законодавством порядку зобов'язані на запит органів місцевого самоврядування надавати наявні в них матеріали і відомості щодо джерел шуму на території міста.

5.4. При здійсненні контролю за додержанням Правил уповноважені органи розглядають звернення населення на несприятливий вплив різних джерел шуму, здійснюють вимірювання рівнів шуму і порівняння їх з чинними нормативами, а також пред'являють підприємствам, установам, організаціям та фізичним особам вимоги щодо усунення причин надмірного шумоутворення.

Київський міський голова Віталій КЛИЧКО

Додаток до Правил дотримання тиші в місті Києві та громадських місцях

А К Т
готовності проведення феєрверку (салюту)

«____»_____ _____ року м. Київ

Виконавець феєрверку (салюту): _____
(суб'єкт господарювання, який згідно з нормативними актами має право здійснювати відповідні організаційно-технічні заходи, необхідні для проведення феєрверку (салюту); його адреса, номер телефону)

Замовник феєрверку (салюту): _____
(фізична або юридична особа, яка уклала відповідний договір з виконавцем феєрверку (салюту); її адреса, номер телефону)

Даний акт складено в тому, що _____
(виконавець феєрверку (салюту)
готовий до проведення феєрверку (салюту) «___»_____ _____ року о _____годині за адресою:_____.

Викопіювання схематичного плану розміщення піротехнічних виробів, будівель, з нанесенням прогнозованої небезпечної зони, під'їзних доріг додається.

Виконавець феєрверку (салюту) _____ _____ _____
посада підпис ПІБ

ПОГОДЖЕНО:

Вибухотехнічне управління
Головного управління
Національної поліції у місті Києві _____ _____ _____
посада підпис ПІБ

Головне управління
Національної поліції у місті Києві _____ _____ _____
посада підпис ПІБ

Головне управління
ДСНС України у м. Києві _____ _____ _____
посада підпис ПІБ

Управління з питань
цивільного захисту виконавчого
органу Київської міської ради
(Київської міської державної
адміністрації) _____ _____ _____
посада підпис ПІБ

Виконавець феєрверку (салюту) _____ _____ _____
посада підпис ПІБ

Аналіз регуляторного впливу

Даний аналіз регуляторного впливу розроблений на виконання та з дотриманням вимог статей 8, 9 Закону України «Про засади державної регуляторної політики у сфері господарської діяльності» та Методики проведення аналізу регуляторного впливу, затвердженої постановою Кабінету Міністрів України від 11 березня 2004 року № 308 (зі змінами).

Цей документ містить обґрунтування необхідності державного регулювання шляхом прийняття регуляторного акту – рішення Київської міської ради «Про Правила дотримання тиші в місті Києві та громадських місцях».

Визначення проблеми

Аналіз регуляторного впливу визначає правові та організаційні засади реалізації проєкту регуляторного акта – проєкту рішення Київської міської ради «Про Правила дотримання тиші в місті Києві та громадських місцях».

Дане питання може бути вирішене органом місцевого самоврядування, оскільки згідно з пунктом 44 частини першої статті 26 Закону України «Про місцеве самоврядування в Україні» органи місцевого самоврядування встановлюють відповідно до законодавства правила додержання тиші в громадських місцях.

Зазначений проєкт рішення розроблений відповідно до статті 24 Закону України «Про забезпечення санітарного та епідемічного благополуччя населення», згідно з якою міським радам надано повноваження затверджувати правила додержання тиші в населених пунктах та пропонується визначити особливості проведення відповідних організаційних, господарських, технічних, технологічних, архітектурно-будівельні та інших заходів щодо попередження утворення та зниження шуму до рівнів, установлених санітарними нормам, для забезпечення прав і законних інтересів громадян щодо додержання тиші на території міста і в громадських місцях, запобігання та недопущення перевищення встановлених рівнів впливу шуму та інших фізичних факторів на середовище життєдіяльності людини.

Зазначений проєкт рішення розроблено відповідно до статті 5 Кодексу України про адміністративні правопорушення, статті 24 Закону України «Про забезпечення санітарного та епідемічного благополуччя населення», пункту 44 частини першої статті 26 Закону України «Про місцеве самоврядування в Україні», постанови Кабінету Міністрів України від 03 серпня 2011 року № 839 «Про затвердження Технічного регламенту піротехнічних виробів», наказу Міністерства охорони здоров'я України від 22 лютого 2019 року № 463 «Про затвердження Державних санітарних норм допустимих рівнів шуму в приміщеннях житлових та громадських будинків і на території житлової забудови», зареєстрованого в Міністерстві юстиції України 20 березня 2019 року за № 281/33252.

Головна проблема, яку передбачається розв'язати шляхом державного регулювання, а саме прийняття зазначеного рішення - необхідність

посилення контролю за дотриманням на місцевому рівні вимог законодавчих та інших нормативно-правових актів щодо захисту мешканців міста Києва від шкідливого впливу шуму.

Відсутність єдиного нормативно- правового акта щодо додержання тиші на місцевому рівні суттєво ускладнює розв'язання цієї проблеми, тому прийняття зазначеного рішення забезпечить контроль за додержанням тиші в громадських місцях на території міста Києва відповідно до чинного законодавства України.

Так, згідно зі статтею 182 КУпАП встановлена відповідальність за порушення вимог законодавчих та інших нормативно-правових актів щодо захисту населення від шкідливого впливу шуму чи правил додержання тиші в населених пунктах і громадських місцях. Але, враховуючи відсутність Правил з додержання тиші в місті Києві, винних осіб неможливо притягнути до адміністративної відповідальності за статтею 182 КУпАП у частині порушення вимог Правил додержання тиші.

Основні групи (підгрупи), на які проблема справляє вплив:

Групи (підгрупи)	Так	Ні
Громадяни(згідно з даними, оприлюдненими на офіційному сайті Головного управління статистики у м. Києві, у січні 2020 року середня чисельність наявного населення м. Києва становить 2967323 осіб.http://www.kiev.ukrstat.gov.ua/p.php3?c=1123&lang=1)	V	
Держава Органи місцевого самоврядування забезпечують контроль, а також установлюють відповідно до законодавства правила дотримання тиші в громадських місцях, у тому числі проведення салютів та феєрверків	V	
Суб'єкти господарювання Впливає на всіх суб'єктів господарювання (167560), що впроваджують діяльність на об'єктах, розташованих на території міста Києва та підпадають під дію регулювання в частині ознайомлення з положеннями регуляторного акта. Серед зазначених суб'єктів до представників великого бізнесу належать 147, середнього – 3610, малого –87752. ,	V	
у тому числі суб'єкти малого підприємництва	V	

Проблема, яку пропонується врегулювати в результаті прийняття регуляторного акту, є важливою для суспільства і не може бути розв'язана за допомогою ринкових механізмів, оскільки потребує врегулювання на місцевому рівні і не може бути розв'язана за допомогою діючих

регуляторних актів, оскільки жоден з них не містить норми, які регулюють порушені питання.

Але, враховуючи зміни в деяких законодавчих актах України, у зв'язку з реорганізацією установ і організацій, що забезпечують контроль за дотриманням тиші (Національна поліція України, Державна служба України з безпечності харчових продуктів та захисту споживачів тощо), беручи до уваги звернення громадян, що надходили до Головного управління Держпродспоживслужби в м. Києві, які щорічно збільшуються, на сьогоднішній день виникла потреба в ухваленні регуляторного акта, у якому необхідно об'єднати всі підходи до забезпечення захисту населення від шкідливого впливу шуму та координацію дій суб'єктів господарювання міста, що провадять діяльність у цій сфері.

Звернення громадян щодо	***Кількість звернень***	
	2019 рік	***Станом на 22.04.2020***
погіршення умов проживання через шкідливий вплив фізичних факторів середовища (шум, вібрація, електромагнітне випромінювання)	277	68

Моніторинг кількості звернень громадян щодо погіршення умов проживання через шкідливий вплив фізичних факторів середовища (шум, вібрація, електромагнітне випромінювання) у 2019-2020 роках свідчить про необхідність ужиття дієвих заходів щодо зменшення шкідливого впливу шуму, а саме: ухвалення нового регуляторного акта.

Джерело отримання інформації: офіційний сайт Головного управління Держпродспоживслужби в м. Києві,http://kiev.dpss.gov.ua/index.php?p=content&id=53&name=statistika-zvernen-gromadyan&area=1

Проєкт регуляторного акту підготовлено відповідно до принципів державної регуляторної політики у сфері господарської діяльності, а саме: забезпечення доцільності, ефективності та прозорості щодо застосування норм для суб'єктів господарювання та громадян.

Цілі державного регулювання

Метою розробки проєкту регуляторного акту є створення умов (нормативно-правових та організаційних) для захисту населення міста від шкідливого впливу шуму; забезпечення контролю за дотриманням на місцевому рівні вимог законодавчих та інших нормативно-правових актів щодо захисту мешканців міста Києва від шкідливого впливу шуму.

Прийняття проєкту регуляторного акту забезпечить чітке визначення основних вимог щодо дотримання тиші в громадських місцях, багатоквартирних житлових будинках; попередження високих рівнів шумів.

Тим самим проєкт регуляторного акту дасть можливість:

- захистити право мешканців на тишу;
- захистити населення міста від шкідливого впливу шуму;

- забезпечити контроль за додержанням тиші в громадських місцях та багатоквартирних житлових будинках міста Києва;

- забезпечити надходження до міського бюджету за рахунок штрафних санкцій, визначених адміністративною комісією при виконавчому органі Київської міської ради (Київської міської державної адміністрації) при розгляді адміністративних протоколів за частиною першою статті 182 КУпАП.

Визначення та оцінка альтернативних способів досягнення цілей

1. Визначення альтернативних способів

Вид альтернативи	Опис альтернативи
Альтернатива 1. Залишення існуючої на даний момент ситуації без змін	Альтернатива є неприпустимою, оскільки не відповідає вимогам чинного законодавства України
Альтернатива 2. Прийняття проєкту регуляторного акта	Забезпечує вирішення проблемних питань в повному обсязі. Спосіб є прийнятним, оскільки повністю відповідає чинному законодавству. Для територіальної громади міста Києва та Київської міської ради, як її представницького органу, позитивним буде факт введення в дію запропонованого регулювання, у зв'язку з чим буде дотримано принцип верховенства закону, створення позитивного іміджу міста, забезпечення інтересів територіальної громади міста.
Альтернатива 3. Внесення змін до чинного регуляторного акта – рішення Київської міської ради від 25 грудня 2008 року № 1051/1051 «Про правила благоустрою міста Києва»	Вирішення проблеми у такий спосіб може ускладнювати сприймання суті питання суб'єктами господарювання та мешканцями, та бути неоднозначним для розуміння особами, які повинні впроваджувати або виконувати вимоги проєкту регуляторного акту

2. Оцінка вибраних альтернативних способів досягнення цілей

Оцінка впливу на сферу інтересів держави		
Вид альтернативи	Вигоди	Витрати
Альтернатива 1	Відсутні	Альтернатива є неприйнятною, оскільки не забезпечує досягнення поставленої мети
Альтернатива 2	Забезпечує вирішення проблемних питань в повному обсязі, а саме:	Відсутні, оскільки реалізація положень акта не потребує додаткових матеріальних чи

	- забезпечення прав і законних інтересів громадян щодо додержання тиші на території міста; - упорядкування та здійснення контролю за додержанням тиші в громадських місцях та багатоквартирних житлових будинках на території міста Києва; - запобігання та недопущення перевищення встановлених рівнів шуму та інших фізичних факторів на середовище життєдіяльності людини; - забезпечення відповідних надходжень до міського бюджету у вигляді штрафних санкцій за частиною першою статті 182 КУпАП; - встановлення режиму чіткого дотримання принципу верховенства закону, - забезпечення інтересів територіальної громади міста,підвищення позитивного іміджу влади з приводу покращення ситуації вмісті, - встановлення зрозумілого загального регулювання відносин щодо додержання тиші на території міста Києва.	інших витрат.
Альтернатива 3	Відсутні	Альтернатива є неприпустимою, оскільки не відповідає вимогам чинного законодавства України

Оцінка впливу на сферу інтересів громадян		
Вид альтернативи	Вигоди	Витрати
Альтернатива 1 Залишення існуючої на даний момент ситуації без змін	Проблема залишається невирішеною	Відсутні, оскільки реалізація положень акта не потребує додаткових матеріальних чи інших витрат.
Альтернатива 2 Прийняття проєктурегуляторного акта	- захищеність прав і законних інтересів громадян щодо забезпечення тиші на території міста, зокрема в	Витрати на ознайомлення з основними положеннями регуляторного акта Витрати на повідомлення мешканців прилеглих квартир

	громадських місцях та в багатоквартирних житлових будинках; - недопущення перевищення встановлених рівнів впливу шуму та інших фізичних факторів на середовище життєдіяльності людини; - створення необхідних умов для повноцінного життя мешканців багатоквартирних житлових будинків; - забезпечення сприяння дотриманню громадського порядку на території міста у вечірній та нічний час; - підвищення культури поведінки в житлових будинках, місцях відпочинку та інших громадських місцях; - встановлення зручних для населення режимів роботи об'єктів торгівлі, ресторанного господарства та побутового обслуговування населення	про початок та закінчення ремонтних робіт у разі їх проведення.
Альтернатива 3 Внесення змін до чинного регуляторного акта	Часткове вирішення проблеми	Витрати на ознайомлення з основними положеннями регуляторного акта, до якого внесено зміни. Витрати на повідомлення мешканців прилеглих квартир про початок та закінчення ремонтних робіт у разі їх проведення.

Оцінка впливу на сферу інтересів суб'єктів господарювання

Показник	**Великі**	**Середні**	**Малі**		**Разом**
			Всього	**З них мікропідприємства**	
Кількість суб'єктів господарювання, одиниць (станом на 01.01.2018)	147	3610	87752	76051	167560

Питома вага групи у загальній кількості, відсотків	0.09	2.154	52.37	45.39	100

Джерело отриманняінформації: офіційний сайт Головного управління статистики м. Києваhttp://kyiv.ukrstat.gov.ua/p.php3?c=3507&lang=1

Вид альтернативи	Вигоди	Витрати
Альтернатива 1 Залишення існуючої на даний момент ситуації без змін	Відсутні	Відсутні, оскільки реалізація положень акта не потребує додаткових матеріальних чи інших витрат
Альтернатива 2 Прийняття проєкту регуляторного акту	- Встановлення чіткого алгоритму дій здійснення на території міста бізнесу з додержанням режиму тиші, у тому числі визначення рівнів шуму, які не можна перевищувати, примірного переліку заходів щодо попередження дії та зниження шуму до допустимих рівнів, та у зв'язку з цим зменшення кількості скарг мешканців на суб'єктів господарювання щодо недодержання ними режиму тиші, - встановлення випадків, на які певні вимоги щодо додержання тиші та обмеження певних видів діяльності не поширюються	Витрати відповідно до таблиці М-тест Проєкт регуляторного акту ураховує зміни, що відбулися в чинному законодавстві України
Альтернатива 3 Внесення змін чинного регуляторного акта - рішення Київської міської ради від 25 грудня 2008 року № 1051/1051 «Про правила благоустрою міста Києва».		Виникнуть певні незручності щодо сприйняття чинного регуляторного акта суб'єктами господарювання та мешканцями міста Витрати на ознайомлення з чинним регуляторним актом (зі змінами) відсутні, у зв'язку з його оприлюдненням у засобах масової інформації та мережі Інтернет для широкого кола членів тери-

		торіальної громади

Сумарні витрати за альтернативами	Сума витрат, гривень
Альтернатива 1 Залишення існуючої на даний момент ситуації без змін	З огляду на альтернативу – залишення існуючої на даний момент ситуації без змін, витрати, які будуть виникати внаслідок дії регуляторного акта, відсутні.
Альтернатива 2. Прийняття проєкту регуляторного акта	Витрати, які будуть виникати внаслідок дії регуляторного акта, наведені у розрахунках 1 та 2 тесту малого підприємництва до проєктуакта
Альтернатива 3. Внесення змін до чинного регуляторного акта	Витрати, які будуть виникати внаслідок дії регуляторного акта з змінами, відсутні.

Вибір найбільш оптимального альтернативного способу досягнення цілей

Здійснено вибір оптимального альтернативного способу з урахуванням системи бальної оцінки ступеня досягнення визначених цілей.

Оцінка ступеня досягнення визначених цілей визначається за чотирибальною системою, де:

4 - ціліухвалення регуляторного акта можуть бути досягнуті повною мірою (проблеми більше не буде);

3 – цілі ухвалення регуляторного акта можуть бути досягнуті майже повною мірою (усіх важливих аспектів проблеми не буде);

2 – цілі ухвалення регуляторного акта можуть бути досягнуті частково (проблема значно зменшиться, деякі її важливі та критичні аспекти залишаться невирішеними);

1 – цілі ухвалення регуляторного акта не можуть бути досягнуті (проблема залишається).

Рейтинг результативності (досягнення цілей під час вирішення проблеми)	Бал результативності (за чотирибальною системою оцінки)	Коментарі щодо присвоєння відповідного балу
Альтернатива 1 Залишення існуючої на даний момент ситуації без змін	1	Залишення існуючої ситуації на даний момент без змін є неприйнятною, оскільки не відповідає вимогам чинного законодавства України
Альтернатива 2 Прийняття проєкту регуляторного акта	4	У разі прийняття акта, задекларовані цілі забезпечать повною мірою досягнення поставленої мети стосовно затвердження Правил дотримання тиші в місті Києві та громадських

		місцях, підвищення рівня самоврядного та громадського контролю щодо додержання тиші, захищеність прав і законних інтересів громадян щодо забезпечення тиші на території міста Києва, недопущення перевищення встановлених рівнів впливу шуму та інших фізичних факторів на середовище життєдіяльності людини
Альтернатива 3	3	Проблема буде вирішена частково. Виникнуть певні незручності щодо сприйняття чинного регуляторногоакта суб'єктами господарювання та мешканцями міста

Рейтинг результативності	Вигоди (підсумок)	Витрати (підсумок)	Обґрунтування відповідного місця альтернативи у рейтингу
Альтернатива 1 Залишення існуючої на даний момент ситуації без змін	Дана альтернатива відхиляється в зв'язку з тим, що порушується чинне законодавство і неврегульованість даного питання призводить до чисельних порушень громадянами та суб'єктами господарювання правил тиші, що супроводжується надходженням скарг щодо перевищення допустимих рівнів шуму, порушення законних прав громадян на тишу	У разі залишення існуючої на даний момент ситуації без змін, витрати для держави, громадян та суб'єктів господарювання відсутні	У разі залишення існуючої на даний момент ситуації без змін, проблема продовжуватиме існувати, що не забезпечить досягнення поставленої мети
Альтернатива 2	Цілі досягнуто	У разі прийняття	У разі прийняття

Прийняття проєкту регуляторного акта	повною мірою. У разі прийняття проєктуакта для міста вигода полягатиме в тому, що підвищиться рівень самоврядного і громадського контролю стосовно додержання тиші, що призведе тим самим до: зменшення порушень вимог законодавчих та нормативно–правових актів щодо захисту населення від шкідливого впливу шуму, а саме зменшення: -заяв або повідомлень підприємств, установ, організацій, посадових осіб, громадськості або окремих громадян щодо порушень додержання тиші в громадських місцях, -повідомлень, опублікованих в пресі; - кількості право-порушень, виявлених працівниками поліції щодо порушення тиші в громадських місцях; - громадяни зможуть реалізувати право на тишу; - підприємства, установи та організації, незалежно від форм власності, а також	проєкту регуляторного акту матеріальні витрати відсутні. Поряд з цим забезпечується збалансованість інтересів суб'єктів господарювання, громадян та органів місцевого самоврядування.	акта, задекларовані цілі будуть досягнуті повною мірою, що повністю забезпечить потребу у вирішенні проблеми.

	громадяни зможуть забезпечити належний рівень дотримання тиші, встановлений нормами проєкту регуляторного акту		
Альтернатива 3	Досягнуто часткове вирішення проблеми, виникнуть певні незручності щодо сприйняття чинного регуляторного акта суб'єктами господарювання та мешканцями міста	Витрати членів територіальної громади та суб'єктів господарювання на: Повідомлення мешканців прилеглих квартир про початок та закінчення ремонтних робіт у разі їх проведення, Витрати органів місцевого самоврядування - у межах бюджетних асигнувань.	Цілі прийняття регуляторного акта буде досягнуто, але виникнуть певні незручності сприйняття чинного регуляторного акта суб'єкта ми господарювання та мешканцями

Рейтинг	Аргументи щодо переваги обраної альтернативи/причини відмови від альтернативи	Оцінка ризику зовнішніх чинників на дію запропонованого регуляторного акта
Альтернатива 1 Залишення існуючої на даний момент ситуації без змін	Не забезпечується досягнення цілей щодо регулювання прав та обов'язків суб'єктів стосовно дотримання тиші в місті Києві та громадських місцях, за порушення яких можливо притягнути винних осіб до відповідальності.	Зовнішні чинники на дію регуляторного акта, у разі залишення існуючої на даний час ситуації без змін, відсутні.
Альтернатива 2 Прийняття проєкту регуляторного акту	Прийняття акта забезпечить чітке врегулювання обов'язків та заборони для громадян, керівників підприємств, установ і організацій, незалежно від форм власності, щодо дотримання дотримання тиші	Упродовж деякого часу дії регуляторного акта може впливати низька обізнаність суб'єктів, на яких поширюється дія цього акта, істотна відмінність регулювання, що пропонується, з існуючим регулюванням.

	в місті Києві та громадських місцях. Проєкт акта чітко визначає приміщення і територію (захищені об'єкти), на яких перевищення рівня шуму впродовж доби не повинно перевищувати санітарні норми. Регулює обмеження режиму роботи закладів ресторанного господарства (ресторани, бари, кафе) та інших закладів, які розташовані в житлових будинках; проведення ремонтних і будівельних робіт на об'єктах, що розташовані в житлових будинках, вбудованих та прибудованих до житлових будинків нежитлових приміщень. Захист мешканців багатоквартирних будинків від шкідливого впливу шуму. Зникнення неврегульованості проблеми у чинному законодавстві.	
Альтернатива 3	Виникає потреба в комплексному підході до вирішення питання щодо додержання законодавства з урахуванням змін у ньому	Виникають певні незручності сприйняття чинного регуляторного акта суб'єктами господарювання та мешканцями

На дію цього регуляторного акта може вплинути такий чинник, як можливі зміни у чинному законодавстві України.

Можливість виконання акта з боку органу місцевого самоврядування, а також суб'єктів господарювання оцінюється як висока. Механізм повної або часткової компенсації можливої шкоди у разі настання очікуваних наслідків

дії акта не розроблявся, оскільки настання будь-яких негативних наслідків, за результатами прийняття запропонованого механізму, не очікується.

Здійснення контролю за дотриманням вимог регуляторного акта забезпечують у межах своїх повноважень відповідні органи державної влади, місцевого самоврядування та створені ними (чи їх посадовими особами) у встановленому порядку колегіальні органи.

Механізми та заходи, які забезпечать розв'язання визначеної проблеми

Для досягнення мети, визначеної у другому розділі аналізу регуляторного впливу проєктом регуляторного акту пропонується затвердити рішення Київської міської ради «Про Правила дотримання тиші в місті Києві та громадських місцях». Зазначений проєкт регуляторного акту містить норми, якими чітко визначаються основні вимоги до підприємств, установ, організацій незалежно від форм власності, фізичних осіб-підприємців, а також громадян по забезпеченню прав і законних інтересів громадян щодо додержання тиші на території міста Києва.

Індикатором вирішення проблеми є зменшення кількості звернень громадян та адміністративних протоколів за статтями 182 й 195-6 Кодексу України про адміністративні правопорушення у зв'язку з підвищенням рівня самосвідомості громадян і суб'єктів господарювання.

Упровадження регуляторного акта має позитивно вплинути на додержання громадського порядку та тиші на території містаКиєва. Правила створять умови для безпеки середовища життєдіяльності громадянміста, недотримання якихможе негативно впливати на здоров'я іжиттялюдини та майбутніх поколінь, а також сприятимуть посиленню контролю за дотриманням вимог законодавчих та інших нормативно-правових актів щодо захисту мешканців міста Києва від перевищення рівнів шуму, попередження утворення та зниження шуму до рівнів, установлених санітарними нормами.

Упровадження Правил має забезпечити:

- застосування їх усіма суб'єктами господарювання та громадянами;
- здійснення відповідних організаційних, господарських, технічних, технологічних, архітектурно-будівельних та інших заходів щодо попередження утворення та зниження шуму до рівнів, установлених санітарними нормами й правилами;
- дотримання в прилеглих житлових та нежитлових приміщеннях рівня шуму, то не перевищував би установлені санітарні норми для денного й нічного часу;
- установлення чітких вимог до організації роботи підприємств, установ, організацій, фізичнихосіб-підприємців та громадян при виконанні робіт, що призводять до виникнення шуму.

Таким чином, вирішення вищезазначеної проблеми буде розв'язано шляхом прийняття відповідного рішення Київської міської ради в порядку, визначеному Регламентом Київської міської ради, затвердженому рішенням

Київської міської ради від 07 липня 2016 року № 579/579, з дотриманням вимог законів України «Про засади державної регуляторної політики в сфері господарської діяльності», «Про місцеве самоврядування в Україні» та іншими актами законодавства.

Оцінка виконання вимог регуляторного акта залежно від ресурсів, якими розпоряджаються органи виконавчої влади чи органи місцевого самоврядування, фізичні та юридичні особи, які повинні впроваджувати або виконувати ці вимоги

На дію регуляторного акта виключений вплив зовнішніх факторів, за винятком випадку змін у законодавстві України. Реалізація запроваджень регуляторного акта не потребує додаткових матеріальних та фінансових витрат з міського бюджету.

Регуляторний акт спонукає суб'єктів господарювання та громадян виконувати встановлені вимоги до дотримання тиші на території міста. За невиконання вказаних у регуляторному акті вимог суб'єкти господарювання та громадяни несуть відповідальність згідно з Кодексом України про адміністративні правопорушення. Перешкоди впровадженню регуляторного акта та виконанню його вимог відсутні.

ВИТРАТИ
на одного суб'єкта господарювання великого й середнього підприємництва, що виникають унаслідок дії регуляторного акта

№ з/п	*Витрати*	*За перший рік*	*За п'ятьроків*
1	*2*	*3*	*4*
1	Витрати на придбання основних фондів, обладнання та приладів, сервісне обслуговування, навчання/підвищення кваліфікації персоналу тощо, грн.	Додаткових витрат не передбачено	Додаткових витрат не передбачено
2	Витрати на одного суб'єкта господарювання, пов'язані з ознайомленням з регуляторним актом на одного суб'єкта господарювання, грн.; 0,2 год. (12 хв.) х 4723 грн.* (мінімальна зарплата) : 160 год. в місяць = 5,90 грн.	5,90 грн.	5,90 грн. Додаткових витрат не передбачено (у разі відсутності змін у нормативних актах України)
3	Витрати на отримання адміністративних послуг (дозволів, ліцензій, сертифікатів, атестатів, висновків, проведення незалежних/ обов'язкових експертиз, сертифікації, атестації тощо) та інших послуг (проведення наукових, інших експертиз, страхування тощо), грн.	Додаткових витрат не передбачено	Додаткових витрат не передбачено
4	Витрати на оборотні активи (матеріали, канцелярські товари тощо), грн.	Додаткових витрат не передбачено	Додаткових витрат не передбачено

5	Витрати, пов'язані з наймом додаткового персоналу, грн.	Додаткових витрат не передбачено	Додаткових витрат не передбачено
6	Сумарні витрати усіх суб'єктів господарювання великого та середнього підприємництва на виконання регулювання, одиниць:		Додаткових витрат не передбачено (у разі відсутності змін у нормативних актах України)

**Для розрахунку витрат використовується мінімальний розмір заробітної плати. Згідно із Законом України «Про Державний бюджет України на 2020 рік» мінімальна заробітна плата у 2020 році становить: у місячному розмірі: з 1 січня — 4723 гривні.*

Розрахунок відповідних витрат на одного суб'єкта господарювання великого й середнього підприємництва

Вид витрат	*У перший рік*	*Періодичні (за рік)*	*Витрати за п'ятьроків*
Витрати на придбання основних фондів, обладнання та приладів, сервісне обслуговування, навчання/ підвищення кваліфікації персоналу тощо	Не передбачає витрат	Додаткових витрат не передбачено	Додаткових витрат не передбачено

Вид витрат	*Витратичасу на ознайомлен-ня з вимогами державного регулювання, год.*	*Витрати на оплату для ознайомлення з вимогами державногорегулювання, грн.*	*Разом за рік*	*Витрати за п'ятьроків*
Витрати на одного суб'єкта господарювання, пов'язані з ознайомленням з регуляторним актом, грн.;* 29,51 грн. = 4723,00 грн.**(мінімальна зарплата) : 160 год. на місяць 0,2 год. (12 хв.) х 29,51 грн.= 5,90 грн.	0,2 год.	29,51 грн.	5,90 грн	5,90 грн. Додаткових витрат не передбачено (у разі відсутності змін у нормативно-правових актах України)

**Вартість витрат, пов'язаних з ознайомленням з вимогами державного регулювання, визначається шляхом множення фактичних витрат часу персоналу на заробітну плату спеціаліста відповідної кваліфікації.*

****Для розрахунку витрат використовується мінімальний розмір заробітної плати. Згідно із Законом України «Про Державний бюджет України на 2020 рік» мінімальна заробітна плата у 2020 році становить: у місячному розмірі: з 1 січня — 4723 гривні.*

Вид витрат	***Витрати на проходженнявідповідних процедур (витрати часу, витрати на експертизитощо)***	***Витрати безпосередньо на отримання дозволів, ліцензій, сертифікатів, страхових полісів (за рік – стартовий)***	***Разом за рік (стартовий)***	***Витрати за п'ятьроків***
Витрати на отримання адміністративних послуг (дозволів, ліцензій, сертифікатів, атестатів, висновків, проведення незалежних/обов'язкових ек-спертиз, сертифікації, атестації тощо) та інших послуг (проведення нау-кових, інших експертиз, страхування тощо)	Додаткових витрат не передбачено	Додаткових витрат не передбачено	Додатко-вих витрат не передба-чено	Додат-кових витрат не передба-чено

Вид витрат	***За рік (стартовий)***	***Періодичні (за наступнийрік)***	***Витрати за п'ятьроків***
Витрати на оборотні активи (матеріали, канцелярські товари тощо)	Додатковихвитратне передбачено	Додаткових витрат не передбачено	Додатковихвитрат не передбачено

Вид витрат	***Витрати на оплату працідодатковонайманого персоналу (за рік)***	***Витрати за п'ятьроків***
Витрати, пов'язані з наймом додаткового персоналу	Додатковихвитрат не передбачено	Додаткових витрат не передбачено

БЮДЖЕТНІ ВИТРАТИна адміністрування регулювання для суб'єктів великого й середнього підприємництва

Регуляторний акт не передбачає утворення нового державного органу (або нового структурного підрозділу діючого органу). Необхідно визначити повний запланований річний бюджет нового органу (структурного підрозділу) 0 х 5 років = 0 грн.

ТЕСТ малого підприємництва (М-Тест) щодо оцінки проєкту рішення Київської міської ради «Про Правила дотримання тиші в місті Києві та громадських місцях»

Консультації щодо визначення впливу запропонованого регулювання на суб'єктів малого підприємництва та визначення детального переліку процедур, виконання яких необхідно для здійснення регулювання, проведено розробником у період з березня 2020 року по травень 2020 року.

Порядковий номер	Вид консультації	Кількість учасників консультацій, осіб	Основні результати консультацій (опис)
1.	Усний запит Головному управлінню статистики м. Києва	1	Установлено, що у місті Києві за 2018 рік зареєстровано 167560 суб'єктів господарювання, на які здійснює вплив запропонований проект рішення
2.	Проєкт рішення оприлюднено на єдиному веб-порталі територіальної громади міста Києва у рубриці «Консультації з громадськістю». Публічне громадське обговорення (у формі електронних консультацій) проведено з 06 квітня 2020 року по 20 квітня 2020 року.		За результатами обговорення проєкт нормативно-правового акту (звіт) підтримали 2 користувачі офіційного порталу Києва. Не підтримали - 0. Пропозиції, зауваження та власні редакції не надійшли. Інформація про обговорення зберігається в рубриці "Громадське обговорення проєктів нормативно-правових актів" за посиланням https://forum.kyivcity.gov.ua/projects/view.php?P=662
3	Телефонні консультації з суб'єктами господарювання: комунальне підприємство виконавчого органу Київської міської ради (Київської міської державної адміністрації) по охороні, утриманню та експлуатації земель водного фонду м. Києва «Плесо»; - комунальне підприємство «Київський міський Будинок природи»; - комунальне підприємство по утриманню зелених насаджень Голосіївського району м. Києва; -комунальне підприємство по утриманню зелених насаджень Дарницького району м. Києва; -комунальне підприємство по утриманню зелених насаджень Деснянського району м. Києва; -комунальне підприємство по	17	Уточнення інформації від суб'єктів господарювання щодо виконання вимог регулювання та інформування щодо змін, які запропоновано внести. За результатами консультацій з'ясовано, що запропоновані зміни сприймаються та будуть мати позитивний вплив на залучення інвесторів до фінансування міських проектів.

	утриманню зелених насаджень Дніпровського району м. Києва; -комунальне підприємство по утриманню зелених насаджень Оболонського району м. Києва; -комунальне підприємство по утриманню зелених насаджень Печерського району м. Києва; - комунальне підприємство по утриманню зелених насаджень Подільського району м. Києва; - комунальне підприємство по утриманню зелених насаджень Святошинського району м. Києва; -комунальне підприємство по утриманню зелених насаджень Солом'янського району м. Києва; -комунальне підприємство по утриманню зелених насаджень Шевченківського району м. Києва; -комунальне підприємство «Дарницьке лісопаркове господарство»; -комунальне підприємство «Святошинське лісопаркове господарство»; -комунальне підприємство «Лісопаркове господарство «Конча-Заспа»; -Київське комунальне об'єднання зеленого будівництва та експлуатації зелених насаджень міста «Київзеленбуд»; комунального підприємства виконавчого органу Київської міської ради (Київської міської державної адміністрації) «Київський центр розвитку міського середовища»		
4.	Проведено консультації з Головним управлінням Національної поліції у Києві, Головним Управління Держпродспоживслужби в м. Києві, Головним управлінням ДСНС України у м. Києві	6	Проєкт рішення схвалено в цілому.

2. Вимірювання впливу регулювання на суб'єктів малого підприємництва (мікро - та малі):

2.1. Кількість суб'єктів підприємництва, на яких поширюється регулювання – 167560, в тому числі:великих –1478, середніх –3610, малих – 87753, з них мікро – 76051.

2.2. Питома вага суб'єктів малого підприємництва у загальній кількості суб'єктів господарювання, на яких проблема справляє вплив – 52.37 %,

Розроблення коригуючих (пом'якшувальних) заходів для малого підприємництва щодо запропонованого регулювання

Проведення заходів із застосуванням феєрверків та салютів не є обов'язковим при здійсненні господарської діяльності. Крім того, зазначеним проєктом рішення пропонується зупинити дію Правил дотримання тиші в місті Києві та громадських місцях, в частині проведення феєрверків (салютів), інших заходів із використанням піротехнічних виробів на території міста Києва на період проведення в Україні заходів із забезпечення національної безпеки і оборони, відсічі і стримування збройної агресії Російської Федерації у Донецькій та Луганській областях.

Обґрунтування запропонованого строку дії регуляторного акта

Строк дії запропонованого регуляторного акта є необмеженим з моменту набрання його чинності, із можливістю внесення до нього змін та втрати чинності у разі зміни чинного законодавства.

Акт є загальнообов'язковим до застосування та може бути використаним протягом необмеженого строку. Зважаючи, що на нього можуть вплинути невизначені зовнішні чинники, передбачити які на сьогодні не є можливим, даний акт діятиме до моменту настання факторів, які можуть вплинути на суттєвий зміст цього акта або на його цілі.

Перегляд регуляторного акта може бути здійснений у випадку виникнення відповідної необхідності або в разі внесення змін до нормативно-правових актів України та під час проведення заходів з його відстеження.

Визначення показників результативності дії регуляторного акта

Основним показником результативності регуляторного акта є повне забезпечення прав і законних інтересів громадян щодо додержання тиші на території міста і в громадських місцях, недопущення перевищення рівнів впливу шуму та інших фізичних факторів на середовище життєдіяльності людини.

Після набрання чинності регуляторного акта, його результативність визначатиметься такими кількісними та якісними показниками:

№ з/п	*Показники результативності*	*Прогнозований показник*
1	Розмір надходжень до державних та місцевих бюджетів і державних цільових фондів, пов'язаних з дією акта	Розмір надходжень залежить від кількості складених

		адміністративних протоколів*
2	Кількість суб'єктів господарювання та/або фізичних осіб на яких поширюється дія акта	167560суб'єктів господарювання та 2967323 осіб
3	Час, що витрачається суб'єктом господарювання або фізичною особою для ознайомлення з вимогами регуляторного акта	1 особа/ 0,2 год. (12 хв.)
4	Час, що витрачається суб'єктом малого підприємництва для надання заяви до виконавчого органу Київської міської ради (Київської міської державної адміністрації	1 год. х 4723,00 грн. (мінімальна зарплата) : 160 год. на місяць = 29,52 грн.
5	Рівень поінформованості суб'єктів господарювання та/або фізичних осіб з основних положень акта	Високий
6	Кількісними показниками результативності дії регуляторного акта є кількість звернень мешканців міста щодо порушення тиші в нічний час..	Щорічне зменшення кількості звернень громадян

**Для розрахунку витрат використовується мінімальний розмір заробітної плати. Згідно із Законом України «Про Державний бюджет України на 2020 рік» мінімальна заробітна плата у 2020 році становить: у місячному розмірі: з 1 січня — 4723 гривні.*

**Стаття 182. Кодексу України про адміністративні правопорушення Порушення вимог законодавчих та інших нормативно-правових актів щодо захисту населення від шкідливого впливу шуму чи правил додержання тиші в населених пунктах і громадських місцях.*

Порушення вимог законодавчих та інших нормативно-правових актів щодо захисту населення від шкідливого впливу шуму чи правил додержання тиші в населених пунктах і громадських місцях -

тягне за собою попередження або накладення штрафу на громадян від п'яти до п'ятнадцяти неоподатковуваних мінімумів доходів громадян і накладення штрафу на посадових осіб та громадян - суб'єктів господарської діяльності - від п'ятнадцяти до тридцяти неоподатковуваних мінімумів доходів громадян.

Дії, передбачені частиною першою цієї статті, вчинені особою, яку протягом року було піддано адміністративному стягненню за такі ж порушення, -

тягнуть за собою накладення штрафу на громадян від п'ятнадцяти до тридцяти неоподатковуваних мінімумів доходів громадян із конфіскацією звуковідтворювальної апаратури, піротехнічних засобів, інших предметів порушення тиші або без такої і на посадових осіб та громадян - суб'єктів господарської діяльності - від п'ятдесяти до ста п'ятдесяти неоподатковуваних мінімумів доходів громадян із конфіскацією звуковідтворювальної апаратури, піротехнічних засобів, інших предметів порушення тиші.

Стаття 255 КУпАП встановлює, що Протоколи про адміністративне правопорушення, передбачене ст. 182 КУпАП (порушення вимог законодавства щодо захисту населення від шкідливого впливу шуму), мають право складати уповноважені на те посадові особи органів внутрішніх справ (Національної поліції).

Після складання Протокол про адміністративне правопорушення направляється посадовими особами органів внутрішніх справ (Національної поліції) до державних

органів, уповноважених законом розглядати такий Протокол і приймати у встановлений законом строк певні рішення.

Протоколи про адміністративне правопорушення розглядаються у 15-денний строк (з дня одержання відповідним органом Протоколу):

- адміністративні комісії при виконавчих органах місцевих рад (в Києві – адміністративна комісія КМДА) - у випадку, якщо особа порушник не притягувалась на протязі року до адміністративної відповідальності за такі ж самі порушення (ст.218 КУпАП).

- суди районних, районних у місті, міських суддів - у випадку, якщо особа порушник притягувалась на протязі року до адміністративної відповідальності за такі ж самі порушення (ст.221 КУпАП).

Результатом розгляду вищезазначеними органами Протоколу є винесення ними щодо особи (щодо якої складено Протокол) відповідної Постанови (як правило - про накладення адміністративного стягнення або про закриття справи).

При проведенні базового, повторного та періодичних відстежень, можна буде зробити висновок про досягнення очікуваних результатів та цілей регулювання лише за вищезазначеними показниками. При визначенні результативності дії регуляторного акта буде використовуватися наявна в органах місцевого самоврядування інформація щодо кількості скарг громадян на порушення Правил, кількості розглянутих адміністративною комісією при виконавчому органі Київської міської ради (Київській міській державній адміністрації) справ про адміністративні правопорушення, передбачені частиною першою статті 182 КУпАП та суми стягнутих штрафних санкцій за вказані адміністративні правопорушення.

На підставі даних, отриманих при проведенні відстеження результативності регуляторного акта в разі його прийняття, можна буде зробити висновки про досягнення очікуваних результатів та цілей регулювання.

Визначення заходів, за допомогою яких здійснюватиметься відстеження результативності дії регуляторного акта

Стосовно регуляторного акта здійснюватиметься базове, повторне, періодичне відстеження його результативності в строки, визначені статтею 10 Закону України «Про засади державної регуляторної політики у сфері господарської діяльності».

Зокрема:

- базове відстеження результативності регуляторного акта буде проведено через 6 місяців після набуття ним чинності;
- повторне відстеження результативності – через рік з дня набрання ним чинності, але не пізніше двох років з дня набрання чинності цим актом;
- періодичне відстеження результативності – один раз на кожні три роки починаючи з дня закінчення заходів з повторного відстеження результативності цього акта.

Відстеження результативності регуляторного акта будуть здійснюватися Управлінням екології та природних ресурсів виконавчого органу Київської міської ради (Київської міської державної адміністрації) при взаємодії інших структурних підрозділів виконавчого органу Київської міської ради (Київської міської державної адміністрації) шляхом аналізу статистичних даних.

У разі виявлення проблемних питань, вони будуть урегульовані шляхом унесення відповідних змін до регуляторного акта відповідно до чинного законодавства України.

Виконувач обов'язків начальника Управління екології та природних ресурсів виконавчого органу Київської міської ради (Київської міської державної адміністрації) Олександр САВЧЕНКО

Начальник Управління з питань цивільного захисту виконавчого органу Київської міської ради (Київської міської державної адміністрації) Роман ТКАЧУК

УКРАЇНА

ВИКОНАВЧИЙ ОРГАН КИЇВСЬКОЇ МІСЬКОЇ РАДИ
(КИЇВСЬКА МІСЬКА ДЕРЖАВНА АДМІНІСТРАЦІЯ)

ДЕПАРТАМЕНТ ТРАНСПОРТНОЇ ІНФРАСТРУКТУРИ

вул. Леонтовича, 6, м. Київ, 01030, тел. (044) 366 63 03, (044) 366 63 05
Контактний центр містаКиєва (044)15-51 E-mail: dti@kmda.gov.ua, press.dti@kmda.gov.ua Код ЄДРПОУ 37405284

02.04.2020 №053-4777

На №_____від_____

Управління екології та природних ресурсів виконавчого органу Київської міської ради (Київської міської державної адміністрації)

У Департаменті транспортної інфраструктури виконавчого органу Київської міської ради (Київської міської державної адміністрації) та підпорядкованих комунальних підприємствах опрацьовано проєкт рішення Київської міської ради «Про Правила дотримання тиші в місті Києві та громадських містах».

За результатами опрацювання у додатку надаємо зауваження та пропозиції до зазначеного проєкту рішення надані підпорядкованими комунальними підприємствами.

Додаток: на 3 арк. в 1 прим.

Директор Валентин ОСИПОВ

Ірина Ярошевська
Сергій Галушко 366 63 41

КИЇВАВТОДОР
комунальна корпорація
Київської міської державної адміністрації

Україна, 01014, м. Київ, вул. Командарма Каменєва, 6, тел. :(044)285-03-36, факс (044) 284-75-20, e-mail: avtodor@klevavtodor.net.ua, www.kievavtodor.net.ua

02.04.2020 № 01-4/9/993

на №_____від_____.

Директору Департаменту
транспортної інфраструктури
В. ОСИПОВУ

Шановний Валентине Олександровичу!

Відповідно до доручення Департаменту транспортної інфраструктури від 30.03.2020 № 053/3497 у комунальній корпорації «Київавтодор» в межах компетенції опрацьовано лист Управління екології та природних ресурсів від 27.03.2020 № 077-1625 стосовно пропозицій та зауважень до проєкту рішення Київської міської ради «Про Правила дотримання тиші в місті Києві та громадських місцях». За результатами інформуємо про наступне.

У комунальній корпорації «Київавтодор» відсутні зауваження до проєкту рішення Київської міської ради «Про Правила дотримання тиші в місті Києві та громадських місцях».

Разом з тим, у якості пропозиції, пропонуємо розглянути можливість внесення доповнення до пункту 2.7 розділу II, яке б надало можливість виконувати ремонтні роботи на вулично-дорожній мережі у нічний час (асфальтування, фрезерування, нанесення дорожньої розмітки тощо).

З повагою

В.о. генерального директора Володимир ГУЗЕМА

Олександр Павловський
Павло Потапенко 284 73 55

ВИКОНАВЧИЙ ОРГАН КИЇВСЬКОЇ МІСЬКОЇ РАДИ (КИЇВСЬКА МІСЬКА ДЕРЖАВНА АДМІНІСТРАЦІЯ)
КОМУНАЛЬНЕ ПІДПРИЄМСТВО

КИЇВПАСТРАНС

01.04.20 № 053/01-1232

Директору
Департаменту транспортної інфраструктури
В.Осипову

Шановний Валентине Олександровичу!

КП «Київпастранс» на виконання Вашого доручення від 30.03.2020 №053/3497 опрацьовано проєкт рішення Київської міської ради «Про правила дотримання тиші в місті Києві та громадських місцях».

В межах компетенції пропонуємо доповнити п. 2.7. вищезазначених Правил, а саме:

- виконання на об'єктах транспортної інфраструктури міста, наближених до житлової забудови, невідкладних попереджувальних та аварійно-відновлювальних робіт.

Повідомляємо, що передбачені цим розділом вимоги щодо дотримання тиші та обмежень певних видів діяльності, що супроводжуються шумом, не повинні поширюватись на випадки проведення робіт на трамвайних коліях, які виконуються КП «Київпастранс», в тому числі в нічний час, для забезпечення регулярного і безаварійного руху трамваїв.

З повагою,
В.о. директора з транспорту С. Литвинов

Кудря
254-66-89

тел./tel.: +38 (044) 254-65-52
факс/fax: +38 (044) 279-52-31
kpt.kyiv.ua
ЄДРПОУ 31725604
04070, м. Київ, Набережне шосе, 2
2 Naberezhne hwy., Kyiv, 04070, Ukraine

ВИКОНАВЧИЙ ОРГАН КИЇВСЬКОЇ МІСЬКОЇ РАДИ
(КИЇВСЬКА МІСЬКА ДЕРЖАВНА АДМІНІСТРАЦІЯ)
Комунальне підприємство
"КИЇВСЬКИЙ МЕТРОПОЛІТЕН"

Проспект Перемоги, 35, м. Київ, 03056, тел.: 238-44-21, факс 238-44-46, www.metro.kiev.ua
Код ЄДРПОУ 03328913

01.04.2020 № 312-Н

на №

Про надання пропозицій

Директор Департаменту транспортної інфраструктури виконавчого органу Київської міської ради (Київської міської державної адміністрації)

Осипов В.О.

Шановний Валентине Олександровичу!

На виконання Вашого доручення від 30.03.2020 №053/3497 КП «Київський метрополітен» опрацьовано проєкт рішення Київської міської ради «Про Правила дотримання тиші в місті Києві та громадських місцях» з додатком і, в межах своєї компетенції, пропонує наступне.

1. В абзаці 2 пункту 2.1 розділу II «Основні вимоги дотримання тиші в громадських місцях» слово «корою» замінити словом «кроною».

2. В абзаці 4 пункту 2.1 розділу II «Основні вимоги дотримання тиші в громадських місцях»: у підпункті 1 – слово «жилих» замінити словом «житлових», а у підпункті 4 – слова «населених пунктів» замінити словами «населеного пункту» або «міста Києва».

3. Пункт 2.4 розділу II «Основні вимоги дотримання тиші в громадських місцях» доповнити словами «крім об'єктів метрополітену», оскільки ремонт зазначених об'єктів відповідно до Правил технічної експлуатації метрополітенів України, затверджених наказом Міністерства транспорту України від 04.11.2003 №854 (у редакції наказу Міністерства інфраструктури України від 12.11.2014 №578), зареєстрованих в Міністерстві юстиції України 02 грудня 2014 р. за №1540/26317, повинен здійснюватися, як правило, у нічний час після закінчення руху електропоїздів і зняття напруги з контактної рейки.

4. У підпункті 5 пункту 2.7 розділу II «Основні вимоги дотримання тиші в громадських місцях» замінити слово «оборони» словом «захисту» для приведення у відповідність з Кодексом цивільного захисту України.

5. Пункт 2.7 розділу II «Основні вимоги дотримання тиші в громадських місцях» доповнити новим підпунктом такого змісту:

«10) виконання гірничопрохідницьких і будівельних робіт при спорудженні тунелів метрополітену в густонаселених районах, за безперервним циклом виробництва та технологічними процесами в нічний час, із двадцять другої до восьмої години, при забезпеченні організаційно-технічних заходів щодо мінімізації рівня і терміну дії шуму.».

З повагою
Начальник В.В.Брагінський

Цибульська 238 59 28

Інформація про ЕЦП

№ документа 077/3332 **Дата реєстрації** 03.04.2020
Документ зареєстровано у картотеці: Вхідна
Вид документа: Лист
Стислий зміст:
Про Правила дотримання тиші в місті Києві та громадських містах

Кількість файлів: 4 **Кількість ЕЦП:** 3

ДОКУМЕНТ СЕД АСКОД ІТС ЄІПК Управління екології та природних ресурсів
03.04.2020 № 077/3332

Перелік цифрових підписів

П.І.Б.	Дати і час нанесення ЕЦП	Погодження	Час останнього нанесення ЕЦП
ГАЛУШКО СЕРГІЙ МИКОЛАЙОВИЧ **Кількість ЕЦП:** 1	02.04.2020 20:51:55 ;		02.04.2020 20:51:55
ЯРОШЕВСЬКА ІРИНА ЛЕОНІДІВНА **Кількість ЕЦП:** 1	02.04.2020 20:51:55 ;		02.04.2020 20:51:55
Осипов Валентин Олександрович **Кількість ЕЦП:** 1	02.04.2020 20:51:55 ;		02.04.2020 20:51:55

УКРАЇНА
ВИКОНАВЧИЙ ОРГАН КИЇВСЬКОЇ МІСЬКОЇ РАДИ
(КИЇВСЬКА МІСЬКА ДЕРЖАВНА АДМІНІСТРАЦІЯ)
ДЕПАРТАМЕНТ ЖИТЛОВО-КОМУНАЛЬНОЇ ІНФРАСТРУКТУРИ
вул. В.Житомирська,15 А, Київ 1, 01001, тел./факс (044) 279 29 21,
Контактний центр міста Києва (044) 15 51 E-mail: dzki@kievcity.gov.ua Код ЄДРПОУ 33695540

Від 08.04.20 № 058/4/2-2111.
На № 058-5238 від 30.03.2020

Начальникові Управління екології та природних ресурсів виконавчого органу Київської міської ради (Київської міської державної адміністрації)
А. МАЛЬОВАНОМУ

Шановний Андрію Миколайовичу!

У Департаменті житлово-комунальної інфраструктури виконавчого органу Київської міської ради (Київської міської державної адміністрації) у межах повноважень розглянуто Ваш лист від 27.03.2020 № 077-1625 щодо розгляду проєкту рішення Київської міської ради «Про Правила дотримання тиші в місті Києві та громадських місцях».

Погоджуємо зазначений проект рішення Київської міської ради, пропозиції та зауваження відсутні.

З повагою

Перший заступник директора Іван ПАСТУХОВ

Олександр Малихін
Марина Жилка 235 9236
Юлія Кравз-Тарнавська 235 9238

Інформація про ЕЦП

№ документа 077/3482 **Дата реєстрації** 08.04.2020
Документ зареєстровано у картотеці: Вхідна
Вид документа: Лист
Стислий зміст:
Щодо розгляду проєкту рішення Київської міської ради «Про Правила дотримання тиші в місті Києві та громадських місцях»

Кількість файлів: 1 **Кількість ЕЦП:** 4

ДОКУМЕНТ СЕД АСКОД ІТС ЄІПК Управління екології та природних ресурсів
08.04.2020 № 077/3482

Перелік цифрових підписів

П.І.Б.	Дати і час нанесення ЕЦП	Погодження	Час останнього нанесення ЕЦП
Малихін Олександр Володимирович **Кількість ЕЦП:** 2	08.04.2020 14:26:57 ; 08.04.2020 14:26:57 ;		08.04.2020 14:26:57
Малихін Олександр Володимирович **Кількість ЕЦП:** 2	08.04.2020 14:26:57 ; 08.04.2020 14:26:57 ;		08.04.2020 14:26:57
Жилка Марина Вячеславівна **Кількість ЕЦП:** 1	08.04.2020 14:26:57 ;		08.04.2020 14:26:57
Пастухов Іван Анатолійович **Кількість ЕЦП:** 1	08.04.2020 14:26:57 ;		08.04.2020 14:26:57

КОМУНАЛЬНЕ ПІДПРИЄМСТВО
ВИКОНАВЧОГО ОРГАНУ КИЇВСЬКОЇ МІСЬКОЇ РАДИ
(КИЇВСЬКОЇ МІСЬКОЇ ДЕРЖАВНОЇ АДМІНІСТРАЦІЇ)
ПО ОХОРОНІ, УТРИМАННЮ ТА ЕКСПЛУАТАЦІЇ ЗЕМЕЛЬ ВОДНОГО ФОНДУ
М. КИЄВА«ПЛЕСО»
вул. Микільсько-Слобідська, 7, м. Київ, 02002, тел. (044) 541-18-11, Контактний центр міста Києва (044) 15-51 E-mail:pleso2012@ukr.net Код ЄДРПОУ 23505151

14.04. 2020 р. № 077/221-1244
на № 077-1625 від 27.03.2020 р.

Начальнику Управління екології та
природних ресурсів
А. МАЛЬОВАНОМУ

Шановний Андрію Миколайовичу!

На виконання Доручення №077-1625 від 27.03.2020 Управління екології та природних ресурсів, щодо виконання п. 4,5 протоколу № 3 (48384) засідання робочої групи з підготовки проекту Правил благоустрою міста Києва від 26 грудня 2019 року, стосовно надання зауважень до проекту рішення Київської міської ради «Про Правила дотримання тиші в місті Києві та громадських місцях», якщо такі є.

КП «Плесо», до проекту рішення Київської міської ради «Про Правила дотримання тиші в місті Києві та громадських місцях» зауважень немає.

«Сезон тиші» – це природоохоронний захід, впроваджений до виконання в Україні на законодавчому рівні (стаття 39 Закону України «Про тваринний світ»). Метою такого заходу є охорона ареалу існування, шляхів міграції диких тварин на час їх розмноження. Такий проект сприяє відтворенню популяції звірів та птахів, забезпечуючи зростання та різноманіття, спокійний розвиток фауни в місті.

Тому, для забезпечення спокійного розвитку фауни у період з 1 квітня по 15 червня, КП «Плесо» встановить на пляжах, зонах відпочинку та водних об'єктах відповідні попереджувальні таблички з інформацією про дотримання періоду тиші.

В.о. генерального директора Віталій БОЯРЧУК

Світлана ЛОБАНЬ

Інформація про ЕЦП

№ документа 077/3614 **Дата реєстрації** 14.04.2020
Документ зареєстровано у картотеці: Вхідна
Вид документа: Лист
Стислий зміст:
КП «Плесо», до проекту рішення Київської міської ради «Про Правила дотримання тиші в місті Києві та громадських місцях» зауважень немає.

Кількість файлів: 1 **Кількість ЕЦП:** 1

ДОКУМЕНТ СЕД АСКОД ІТС ЄІПК Управління екології та природних ресурсів
14.04.2020 № 077/3614

Перелік цифрових підписів

П.І.Б.	Дати і час нанесення ЕЦП	Погодження	Час останнього нанесення ЕЦП
Боярчук Віталій Борисович **Кількість ЕЦП:** 1	14.04.2020 11:54:53 ;		14.04.2020 11:54:53

УКРАЇНА

ВИКОНАВЧИЙ ОРГАН КИЇВСЬКОЇ МІСЬКОЇ РАДИ
(КИЇВСЬКА МІСЬКА ДЕРЖАВНА АДМІНІСТРАЦІЯ)

УПРАВЛІННЯ ЕКОЛОГІЇ ТА ПРИРОДНИХ РЕСУРСІВ

вул. Турівська, 28, м. Київ, 04080, приймальня (044) 366-64-10, (044) 366-64-11, e-mail: ecodep@kmda.gov.ua
Контактний центр міста (044) 15 51 Код ЄДРПОУ 41819431

16.04.2020 N 077-1950

Департамент промисловості та розвитку підприємництва виконавчого органу Київської міської ради (Київської міської державної адміністрації)

На виконання пунктів 4,5 протоколу № 3 (48384) засідання робочої групи з підготовки проєкту нових Правил благоустрою міста Києва від 26 грудня 2019 року Управлінням екології та природних ресурсів виконавчого органу Київської міської ради (Київської міської державної адміністрації) підготовлено проєкт рішення Київської міської ради «Про Правила дотримання тиші в місті Києві та громадських місцях».

Просимо попередньо розглянути та погодити вищезазначений проєкт рішення.

Додатки на 19 арк. в 1 прим.

Начальник

Андрій МАЛЬОВАНИЙ

Наталія Корольова 0983788837

УКРАЇНА

ВИКОНАВЧИЙ ОРГАН КИЇВСЬКОЇ МІСЬКОЇ РАДИ
(КИЇВСЬКА МІСЬКА ДЕРЖАВНА АДМІНІСТРАЦІЯ)

УПРАВЛІННЯ ЕКОЛОГІЇ ТА ПРИРОДНИХ РЕСУРСІВ

вул. Турівська, 28, м. Київ, 04080, приймальня (044) 366-64-10, (044) 366-64-11, e-mail: ecodep@kmda.gov.ua
Контактний центр міста (044) 15 51 Код ЄДРПОУ 41819431

27.03.2020 № 077-1625

Департамент суспільних комунікацій
Департамент охорони здоров'я
Департамент міського благоустрою
Департаменту культури
Департаменту житлово-комунальної інфраструктури
Управління з питань цивільного захисту
Департамент транспортної інфраструктури
ККО «Київзеленбуд»
КП «Плесо»
КП «Київський міський будинок природи»
КП «Київський центр розвитку міського середовища»
Головне управління Національної поліції у Києві
Головне управління ДСНС України у м. Києві
Головне Управління Держпродспоживслужби в м. Києві

На виконання пунктів 4,5 протоколу № 3 (48384) засідання робочої групи з підготовки проєкту нових Правил благоустрою міста Києва від 26 грудня 2019 року Управління екології та природних ресурсів виконавчого органу Київської міської ради (Київської міської державної адміністрації) надаємо на розгляд проєкт рішення Київської міської ради «Про Правила дотримання тиші в місті Києві та громадських місцях» з додатком та пояснювальною запискою на 13 арк. в 1 прим.

У разі наявності пропозицій та/або зауважень до проєкту, просимо надати їх до 03 квітня 2020 року та конкретизувати в який пункт та в якій його частині необхідні правки, з посиланням на нормативно- правові акти.

З повагою

Начальник Андрій МАЛЬОВАНИЙ

Наталія КОРОЛЬОВА
0983788837

КАРТКА РЕЄСТРАЦІЇ ВИХІДНОГО ДОКУМЕНТА 2020

Вихідний номер і дата	*Підписав*
077-1625 **27.03.2020**	**Мальований Андрій Миколайович**

Стислий зміст
Про погодження проекту рішення КМР "Про правила дотримання тиші"

Підготував	**Корольова Наталія Володимирівна**	*Підрозділ*	Управління екології та природних ресурсів/Сектор правового забезпечення

На вхідні номери

№ документа	*Дата реєстрації*	*Кореспондент*	*Вих. № кореспо.*
48384	26.12.2019	Перший заступник голови Київської міської державної адміністрації	3

Адресати

Назва адресата	*Бланк*	*Дата відправки*	*Вид доставки*
Департамент суспільних комунікацій виконавчого органу Київської міської ради (Київської міської державної адміністрації)		27.03.2020 20:09:54	АСКОД
ar **Департамент охорони здоров'я виконавчого органу Київської міської ради (Київської міської державної адміністрації)**		27.03.2020 20:10:42	АСКОД
ar **Департамент міського благоустрою виконавчого органу Київської міської ради (Київської міської державної адміністрації)**		27.03.2020 20:11:18	АСКОД
ar **Департамент культури виконавчого органу Київської міської ради (Київської міської державної адміністрації)**		27.03.2020 20:12:01	АСКОД
ar **Департамент житлово-комунальної інфраструктури**		27.03.2020 20:13:59	АСКОД
ar **Управління з питань цивільного захисту**		27.03.2020 20:15:06	АСКОД
ar **Департамент транспортної інфраструктури виконавчого органу Київської міської ради (Київської міської державної адміністрації)**		27.03.2020 20:16:20	АСКОД
ar **Король Олексій Валентинович**		27.03.2020 20:16:48	АСКОД
ar **Боярчук Віталій Борисович**		27.03.2020 20:17:12	АСКОД
ar **Гричина Наталія Анатоліївна**		27.03.2020 20:17:44	АСКОД
ar **Грібачов Євген Сергійович**		27.03.2020 20:18:31	АСКОД

29-54-444 290

ВИКОНАВЧИЙ ОРГАН КИЇВСЬКОЇ МІСЬКОЇ РАДИ
(КИЇВСЬКА МІСЬКА ДЕРЖАВНА АДМІНІСТРАЦІЯ)

КОМУНАЛЬНЕ ПІДПРИЄМСТВО «КИЇВСЬКИЙ МІСЬКИЙ БУДИНОК ПРИРОДИ»

01004, м. Київ, вул. Рогнідинська,3, тел. (044) 234–45–47, 234–10–68

22.01.20 № 077/225-14

Начальнику Управління
екології та природних ресурсів
виконавчого органу
Київської міської ради (КМДА)
А. Мальованому

Шановний Андрію Миколайовичу!

У відповідь на Ваш лист №077-184 від 15.01.2020 р. щодо проєкту рішення Київської міської ради «Про Правила дотримання тиші міста Києва». За результатами опрацювання, у межах компетенції повідомляємо наступне.

КП «Київський міський Будинок природи» пропозицій та зауважень по вищезазначеному проєкту не має.

Директор Є. Грібачов

Вик.: М. Петрановська
тел. 234- 45- 47

Інформація про ЕЦП

№ документа 077/605 **Дата реєстрації** 22.01.2020
Документ зареєстровано у картотеці: Вхідна
Вид документа: Лист
Стислий зміст:
Щододо пропозицій та зауважень до проєкту рішення Київської міської ради «Про Правила дотримання тиші міста Києва»

Кількість файлів: 1 **Кількість ЕЦП:** 1

ДОКУМЕНТ СЕД АСКОД ІТС ЄІПК Управління екології та природних ресурсів
22.01.2020 № 077/605

Перелік цифрових підписів

П.І.Б.	Дати і час нанесення ЕЦП	Погодження	Час останнього нанесення ЕЦП
Грібачов Євген Сергійович **Кількість ЕЦП:** 1	22.01.2020 12:15:13 ;		22.01.2020 12:15:13

УКРАЇНА

ВИКОНАВЧИЙ ОРГАН КИЇВСЬКОЇ МІСЬКОЇ РАДИ
(КИЇВСЬКА МІСЬКА ДЕРЖАВНА АДМІНІСТРАЦІЯ)

ДЕПАРТАМЕНТ ТРАНСПОРТНОЇ ІНФРАСТРУКТУРИ

вул. Леонтовича, 6, м. Київ, 01030, тел. (044) 366 63 03, (044) 366 63 05
Контактний центр містаКиєва (044)15-51 E-mail: dti@kmda.gov.ua, press.dti@kmda.gov.ua Код ЄДРПОУ 37405284

02.04.2020 № 053-4778
На № _____ від _____

Управління екології та природних ресурсів виконавчого органу Київської міської ради (Київської міської державної адміністрації)

Департаментом транспортної інфраструктури виконавчого органу Київської міської ради (Київської міської державної адміністрації) розглянуто проєкт рішення Київської міської ради «Про Правила дотримання тиші в місті Києві та громадських містах».

За результатами розгляду надаємо наступні зауваження до проєкту рішення.

1. В абзаці 2 пункту 2.1 розділу II «Основні вимоги дотримання тиші в громадських місцях» слово «корою» замінити словом «кроною».

2. В абзаці 4 пункту 2.1 розділу II «Основні вимоги дотримання тиші в громадських місцях»: слово «жилих» замінити словом «житлових», та слова «населених пунктів» замінити словами «населеного пункту» або «міста Києва».

3. Пункт 2.4 розділу II «Основні вимоги дотримання тиші в громадських місцях» доповнити словами «крім об'єктів метрополітену», оскільки ремонт зазначених об'єктів відповідно до Правил технічної експлуатації метрополітенів України, затверджених наказом Міністерства транспорту України від 04 листопада 2003 року №854 (у редакції наказу Міністерства інфраструктури України від 12 листопада 2014 року №578), зареєстрованих в Міністерстві юстиції України 02 грудня 2014 року за №1540/26317, повинен здійснюватися, як правило, у нічний час після закінчення руху електропоїздів і зняття напруги з контактної рейки.

4. У підпункті 5 пункту 2.7 розділу II «Основні вимоги дотримання тиші в громадських місцях» замінити слово «оборони» словом «захисту» для приведення у відповідність з Кодексом цивільного захисту України.

5. Пункт 2.7 розділу II «Основні вимоги дотримання тиші в громадських

місцях» доповнити новим підпунктом такого змісту:

«10) виконання гірничопрохідницьких і будівельних робіт при спорудженні тунелів метрополітену в густонаселених районах при безперервному циклі виробництва, пов'язаного з технологічними процесами, за умови забезпечення мінімізації рівня та терміну дії шуму.».

Директор Валентин ОСИПОВ

Тетяна Щербань, 366 63 00

Інформація про ЕЦП

№ документа 077/3331 **Дата реєстрації** 03.04.2020
Документ зареєстровано у картотеці: Вхідна
Вид документа: Лист
Стислий зміст:
Про надання зауважень до проєкту рішення КМР "Про Правила дотримання тиші в місті Києві та громадських місцях"

Кількість файлів: 1 **Кількість ЕЦП:** 1

ДОКУМЕНТ СЕД АСКОД ІТС ЄІПК Управління екології та природних ресурсів
03.04.2020 № 077/3331

Перелік цифрових підписів

П.І.Б.	Дати і час нанесення ЕЦП	Погодження	Час останнього нанесення ЕЦП
Осипов Валентин Олександрович **Кількість ЕЦП:** 1	02.04.2020 20:53:56 ;		02.04.2020 20:53:56

ВИКОНАВЧИЙ ОРГАН КИЇВСЬКОЇ МІСЬКОЇ РАДИ
(КИЇВСЬКА МІСЬКА ДЕРЖАВНА АДМІНІСТРАЦІЯ)
КОМУНАЛЬНЕ ПІДПРИЄМСТВО
«КИЇВСЬКИЙ ЦЕНТР РОЗВИТКУ МІСЬКОГО СЕРЕДОВИЩА»
вул. Хрещатик, 32 м. Київ, 01001, тел. (044) 221 60 71, e-mail: kyiv.rozvytoc@gmail.com Код ЄДРПОУ 40092489

04.01.20 № 07-7/284-18

Начальнику Управління екології
та природних ресурсів
А. МАЛЬОВАНОМУ

Про надання пропозицій

Шановний Андрію Миколайовичу!

Комунальне підприємство виконавчого органу Київської міської ради (Київської міської державної адміністрації) «Київський центр розвитку міського середовища» опрацювало проєкти рішення Київської міської ради «Про Правила дотримання тиші міста Києва» та «Правил дотримання тиші міста Києва» надіслані листом від 15.012020 № 077-184. За результатами опрацювання, у межах компетенції повідомляємо наступне.

КП «Київміськрозвиток» пропозиції та зауважень по вищезазначеному проєкту не має.

З повагою

В.о. директора

Наталія ГРИЧИНА

Інна Шпетна 221 60 71

Інформація про ЕЦП

№ документа 077/752
Дата реєстрації 27.01.2020
Документ зареєстровано у картотеці: Вхідна
Вид документа: Лист
Стислий зміст:
Про Правила дотримання тиші міста Києва

Кількість файлів: 1
Кількість ЕЦП: 1

ДОКУМЕНТ СЕД АСКОД ІТС ЄІПК

Управління екології та природних ресурсів
27.01.2020 № 077/752

Перелік цифрових підписів

П.І.Б.	Дати і час нанесення ЕЦП	Погодження	Час останнього нанесення ЕЦП
Гричина Наталія Анатоліївна **Кількість ЕЦП:** 1	24.01.2020 16:05:17 ;		24.01.2020 16:05:17

ДСНС УКРАЇНИ

ГОЛОВНЕ УПРАВЛІННЯ ДЕРЖАВНОЇ СЛУЖБИ УКРАЇНИ З НАДЗВИЧАЙНИХ СИТУАЦІЙ У М. КИЄВІ

вул. Володимирська, 13, м. Київ, 01601, тел. (044) 279-63-07, тел./факс (044) 272-53-22, факс (044) 272-65-41
kyiv.dsns.gov.ua ЄДРПОУ 38620155 E-mail: kyiv@dsns.gov.ua

24.01.2020 № 65/4/583 На № _____ від _____

Управління екології та природних ресурсів КМДА

вул. Турівська, 28, м. Київ, 04080

Головне управління на лист Управління екології та природних ресурсів від 15.01.2020 № 077-184 повідомляє про відсутність пропозицій (зауважень) до проекту рішення Київської міської ради "Про правила дотримання тиші міста Києва".

Заступник начальника Ігор НЕЧЕПОРЕНКО

REDMI NOTE 8T
AI QUAD CAMERA

Сергій БУЧМА
279-63-14

ВИКОНАВЧИЙ ОРГАН КИЇВСЬКОЇ МІСЬКОЇ РАДИ
(КИЇВСЬКА МІСЬКА ДЕРЖАВНА АДМІНІСТРАЦІЯ)
УПРАВЛІННЯ З ПИТАНЬ ЦИВІЛЬНОГО ЗАХИСТУ
вул. Вишгородська, 21, м. Київ, 04074, тел. (044) 430-03-32, факс 430-86-26, Call-центр (044) 15-51
E-mail: ucz@kmda.gov.ua Код ЄДРПОУ 42698051

17-21

20.02.20 № 079-272

на №_____ від_____

Начальнику Управління екології та природних ресурсів виконавчого органу Київської міської ради (Київської міської державної адміністрації)
А. МАЛЬОВАНОМУ

Шановний Андрію Миколайовичу!

На лист Управління екології та природних ресурсів виконавчого органу Київської міської ради (Київської міської державної адміністрації) від 17.02.2020 № 077-769 щодо розгляду проєкту рішення Київської міської ради «Про Правила дотримання тиші міста Києва» Управління з питань цивільного захисту виконавчого органу Київської міської ради (Київської міської державної адміністрації) повідомляє.

Відповідно до рішення Київської міської ради від 17 травня 2018 року «Про внесення змін до рішення Київської міської ради від 04.09.2014 № 55/55 «Про заборону проведення заходів та видовищ з використанням піротехнічних виробів на території міста Києва» на території міста Києва заборонено проведення заходів та видовищ з використанням піротехнічних виробів.

Строк дії цього рішення поширюється на час проведення в Україні заходів із забезпечення національної безпеки і оборони, відсічі і стримування збройної агресії Російської Федерації у Донецькій та Луганській областях.

З повагою

Начальник Роман ТКАЧУК

Костянтин Теличко
Олена Синявська 430 02 13

Інформація про ЕЦП

№ документа 077/1675 **Дата реєстрації** 20.02.2020
Документ зареєстровано у картотеці: Вхідна
Вид документа: Лист
Стислий зміст:
Внесення пропозицій до проєкту рішення Київради "Про правила дотримання тиші в місті Києві та громадських місцях"

Кількість файлів: 1 **Кількість ЕЦП:** 2

ДОКУМЕНТ СЕД АСКОД ІТС ЄІПК Управління екології та природних ресурсів
20.02.2020 № 077/1675

Перелік цифрових підписів

П.І.Б.	Дати і час нанесення ЕЦП	Погодження	Час останнього нанесення ЕЦП
Ткачук Роман Станіславович **Кількість ЕЦП:** 1	20.02.2020 16:50:42 ;		20.02.2020 16:50:42
Синявська Олена Петрівна **Кількість ЕЦП:** 1	20.02.2020 16:50:42 ;		20.02.2020 16:50:42

Інформація про ЕЦП

№ документа 077/627
Дата реєстрації 22.01.2020
Документ зареєстровано у картотеці: Вхідна
Вид документа: Лист
Стислий зміст:
Про Правила дотримання тиші міста Києва

Кількість файлів: 1
Кількість ЕЦП: 1

ДОКУМЕНТ СЕД АСКОД ІТС ЄІПК

Управління екології та природних ресурсів
22.01.2020 № 077/627

Перелік цифрових підписів

П.І.Б.	Дати і час нанесення ЕЦП	Погодження	Час останнього нанесення ЕЦП
Теличко Костянтин Едуардович **Кількість ЕЦП:** 1	22.01.2020 15:35:41 ;		22.01.2020 15:35:41

ВИКОНАВЧИЙ ОРГАН КИЇВСЬКОЇ МІСЬКОЇ РАДИ
(КИЇВСЬКА МІСЬКА ДЕРЖАВНА АДМІНІСТРАЦІЯ)
УПРАВЛІННЯ З ПИТАНЬ ЦИВІЛЬНОГО ЗАХИСТУ
вул. Вишгородська, 21, м.Київ, 04074, тел. (044) 430-03-32, факс 430-86-26, Call-центр (044) 15-51
E-mail:ucz@kmda.gov.ua Код ЄДРПОУ 42698051

22.01.2020 № 079-104
на № _____ від _____

Управління екології та природних ресурсів виконавчого органу Київської міської ради (Київської міської державної адміністрації)

Управління з питань цивільного захисту виконавчого органу Київської міської ради (Київської міської державної адміністрації) на Ваш лист №077-184 щодо розгляду проєкту рішення Київської міської ради «Про Правила дотримання тиші міста Києва», повідомляє наступне.

Пропозицій та зауваження до проєкту рішення Київської міської ради «Про Правила дотримання тиші міста Києва» відсутні.

Виконувач обов'язків начальника Костянтин ТЕЛИЧКО

ВИКОНАВЧИЙ ОРГАН КИЇВСЬКОЇ МІСЬКОЇ РАДИ
(КИЇВСЬКА МІСЬКА ДЕРЖАВНА АДМІНІСТРАЦІЯ)

Київське комунальне об'єднання зеленого будівництва та експлуатації зелених насаджень міста «Київзеленбуд»

вул. Кудрявська,23, м. Київ, 04053 тел./факс (044) 272-40-57
Call-центр (044) 272-40-18 E-mail:info@kievzelenbud.com Код ЄДРПОУ 03362123

03.04.2020 № 077/226-1578
на № 077/226/1253 від 30.03.2020

Начальникові Управління
екології та природних ресурсів
виконавчого органу Київської
міської ради (Київської міської
державної адміністрації)
А. МАЛЬОВАНОМУ

Про Правила дотримання тиші в м. Києві

Шановний Андрію Миколайовичу!

Київське комунальне об'єднання зеленого будівництва та експлуатації зелених насаджень міста «Київзеленбуд», на виконання Вашого доручення від 27.03.2020 № 077-1625, опрацювало проект рішення Київської міської ради «Про Правила дотримання тиші в місті Києві та громадських місцях» та повідомляє про наступне.

В КО «Київзеленбуд» до проекту рішення Київської міської ради «Про Правила дотримання тиші в місті Києві та громадських місцях» пропозиції та зауваження відсутні.

З повагою
В. о. генерального директора Олексій КОРОЛЬ

Михайло Олійник
Наталія Летуча 272 39 95

Інформація про ЕЦП

№ документа 077/3330 **Дата реєстрації** 03.04.2020
Документ зареєстровано у картотеці: Вхідна
Вид документа: Лист
Стислий зміст:
Про погодження проекту рішення КМР "Про правила дотримання тиші"

Кількість файлів: 1 **Кількість ЕЦП:** 2

ДОКУМЕНТ СЕД АСКОД ІТС ЄІПК

Управління екології та природних ресурсів
03.04.2020 № 077/3330

Перелік цифрових підписів

П.І.Б.	Дати і час нанесення ЕЦП	Погодження	Час останнього нанесення ЕЦП
Король Олексій Валентинович **Кількість ЕЦП:** 1	03.04.2020 09:00:04 ;		03.04.2020 9:00:04
Олійник Михайло Дмитрович **Кількість ЕЦП:** 1	03.04.2020 09:00:04 ;		03.04.2020 9:00:04

НАЦІОНАЛЬНА ПОЛІЦІЯ УКРАЇНИ
ГОЛОВНЕ УПРАВЛІННЯ НАЦІОНАЛЬНОЇ ПОЛІЦІЇ У М. КИЄВІ
УПРАВЛІННЯ ПРЕВЕНТИВНОЇ ДІЯЛЬНОСТІ
вул. Володимирська, 15, м. Київ, 01601

10 квітня 2020 року № 2226/125/19/02-2020.
На № 27.03.2020. від 077-1628

Начальникові управління екології та природних ресурсів виконавчого органу Київської міської ради (КМДА)
Андрію МАЛЬОВАНОМУ
вул. Турівська, 28, м. Київ, 04080

Про надання пропозицій

Шановний пане Андрію!

Управлінням превентивної діяльності ГУНП у м. Києві розглянуто Ваш лист щодо надання пропозицій та зауважень до проєкту рішення Київської міської ради «Про Правила дотримання тиші міста Києва» (далі – Проєкт Правил).

Повідомляємо, що Головне управління Національної поліції у м. Києві в межах компетенції не має заперечень, зауважень та пропозицій до наданого проєкту розпорядження.

З повагою
заступник начальника **Ігор БОЙКО**

Віталій Обухівський 271 67 59

«_____» аркушів
Вх. № 077/3741
«15» 04 2020р.
УПРАВЛІННЯ ЕКОЛОГІЇ ТА ПРИРОДНИХ РЕСУРСІВ

УКРАЇНА

ВИКОНАВЧИЙ ОРГАН КИЇВСЬКОЇ МІСЬКОЇ РАДИ
(КИЇВСЬКА МІСЬКА ДЕРЖАВНА АДМІНІСТРАЦІЯ)

ДЕПАРТАМЕНТ КУЛЬТУРИ

бульв. Т.Шевченка, 3, Київ, 01024, тел.: (044) 279-61-09, (044) 279-59-64,
e-mail: dk@kievcity.gov.ua Код ЄДРПОУ 02231933

31.03.2020 № 060-1872

Начальнику управління екології та природних ресурсів виконавчого органу Київської міської ради (Київської міської державної адміністрації)
А. МАЛЬОВАНОМУ

Шановний Андрію Миколайовичу!

Департаментом культури виконавчого органу Київської міської ради (Київської міської державної адміністрації) опрацьовано Ваш лист від 27.03.2020 № 077-1625 щодо розгляду проєкту рішення Київської міської ради «Про Правила дотримання тиші в місті Києві та громадських місцях» та в межах компетенцій повідомляємо, що пропозиції та/або зауваження відсутні.

З повагою

Директор Діна ПОПОВА

Інесса Пісковенко
2793748

Інформація про ЕЦП

№ документа 077/3224 **Дата реєстрації** 31.03.2020
Документ зареєстровано у картотеці: Вхідна
Вид документа: Лист
Стислий зміст:
Щодо розгляду проєкту рішення Київської міської ради «Про Правила дотримання тиші в місті Києві та громадських місцях»

Кількість файлів: 1 **Кількість ЕЦП:** 2

ДОКУМЕНТ СЕД АСКОД ІТС ЄІПК Управління екології та природних ресурсів
31.03.2020 № 077/3224

Перелік цифрових підписів

П.І.Б.	Дати і час нанесення ЕЦП	Погодження	Час останнього нанесення ЕЦП
Медведчук Наталія Зіновіївна **Кількість ЕЦП:** 1	31.03.2020 16:27:36 ;		31.03.2020 16:27:36
Попова Діна Олегівна **Кількість ЕЦП:** 1	31.03.2020 16:27:36 ;		31.03.2020 16:27:36

УКРАЇНА

ВИКОНАВЧИЙ ОРГАН КИЇВСЬКОЇ МІСЬКОЇ РАДИ
(КИЇВСЬКА МІСЬКА ДЕРЖАВНА АДМІНІСТРАЦІЯ)

ДЕПАРТАМЕНТ СУСПІЛЬНИХ КОМУНІКАЦІЙ

вул. Хрещатик, 50 Б, м. Київ, 01001 тел.(044) 235 07 00, (044) 235 05 70
Контактний центр міста Києва (044)15 51 E-mail: dsk @kievcity.gov.ua *Код ЄДРПОУ 25695762*

01.04.2020 N 059-802

Начальнику Управління екології та
природних ресурсів
А. МАЛЬОВАНОМУ

Про питання, пов'язані
з опрацюванням проекту

Шановний Андрію Миколайовичу!

У Департаменті суспільних комунікацій виконавчого органу Київської міської ради (Київської міської державної адміністрації) опрацьовано лист Управління екології та природних ресурсів виконавчого органу Київської міської ради (Київської міської державної адміністрації) (лист від 27.03.2020 № 077-1625) щодо проекту рішення Київської міської ради «Про Правила дотримання тиші і місті Києві та громадських місцях».

За результатом розгляду повідомляємо, що у Департаменті суспільних комунікацій виконавчого органу (Київської міської державної адміністрації) немає пропозицій та зауважень до вказаного проекту рішення Київської міської ради.

З повагою

Заступник директора Олександр ДЕНІС

Руслан Хлань 235 08 58

Інформація про ЕЦП

№ документа 077/3275
Дата реєстрації 01.04.2020
Документ зареєстровано у картотеці: Вхідна
Вид документа: Лист
Стислий зміст:
Мальованому А. (Правила тиші)

Кількість файлів: 1
Кількість ЕЦП: 3

ДОКУМЕНТ СЕД АСКОД ІТС ЄІПК

Управління екології та природних ресурсів
01.04.2020 № 077/3275

Перелік цифрових підписів

П.І.Б.	Дати і час нанесення ЕЦП	Погодження	Час останнього нанесення ЕЦП
Хлань Руслан Іванович **Кількість ЕЦП:** 1	01.04.2020 17:05:22 ;		01.04.2020 17:05:22
Шибанов Ярослав Миколайович **Кількість ЕЦП:** 1	01.04.2020 17:05:22 ;		01.04.2020 17:05:22
Деніс Олександр Володимирович **Кількість ЕЦП:** 1	01.04.2020 17:05:22 ;		01.04.2020 17:05:22

ВИКОНАВЧИЙ ОРГАН КИЇВСЬКОЇ МІСЬКОЇ РАДИ
(КИЇВСЬКА МІСЬКА ДЕРЖАВНА АДМІНІСТРАЦІЯ)
ДЕПАРТАМЕНТ МІСЬКОГО БЛАГОУСТРОЮ
вул. Вишгородська, 21, м. Київ, 04074, тел. (044) 489-50-05, факс 489-33-68, Call-центр (044) 15-51
E-mail: blagodep@kievcity.gov.ua Код ЄДРПОУ 34926981

07.04.2020 № 064-1693
на №_____від_____

Начальнику Управління екології та природних ресурсів виконавчого органу Київської міської ради (Київської міської державної адміністрації)
А. МАЛЬОВАНОМУ

Шановний Андрію Миколайовичу!

Департамент міського благоустрою виконавчого органу Київської міської ради (Київської міської державної адміністрації) (далі – Департамент), в межах наданих повноважень, опрацював Ваш лист від 27.03.2020 №077-1625 (064/5064), щодо розгляду проєкту рішення Київської міської ради «Про Правила дотримання тиші в місті Києві та громадських місцях» (далі – проєкт) та повідомляє, що пропозиції до вищезазначеного проєкту відсутні.

З повагою

Директор Олексій КУЛЕБА

Людмила Данилюк
Ольга Демеденко
Наталія Мороз 430 43 49

Інформація про ЕЦП

№ документа 077/3448 **Дата реєстрації** 07.04.2020
Документ зареєстровано у картотеці: Вхідна
Вид документа: Лист
Стислий зміст:
+Про погодження проекту рішення КМР "Про правила дотримання тиші"

Кількість файлів: 1 **Кількість ЕЦП:** 2

ДОКУМЕНТ СЕД АСКОД ІТС ЄІПК

Управління екології та природних ресурсів
07.04.2020 № 077/3448

Перелік цифрових підписів

П.І.Б.	Дати і час нанесення ЕЦП	Погодження	Час останнього нанесення ЕЦП
Данилюк Людмила Василівна **Кількість ЕЦП:** 1	07.04.2020 16:09:59 ;		07.04.2020 16:09:59
Кулеба Олексій Володимирович **Кількість ЕЦП:** 1	07.04.2020 16:09:59 ;		07.04.2020 16:09:59

УКРАЇНА

ВИКОНАВЧИЙ ОРГАН КИЇВСЬКОЇ МІСЬКОЇ РАДИ
(КИЇВСЬКА МІСЬКА ДЕРЖАВНА АДМІНІСТРАЦІЯ)

ДЕПАРТАМЕНТ ОХОРОНИ ЗДОРОВ'Я

вул. Прорізна, 19, м. Київ-01, 01001, тел. (044) 284-08-75, (044) 284-08-02,
тел. «гарячої» лінії (044) 278-41-91, e-mail: health@kmda.gov.ua, код ЄДРПОУ 02012906

03.04.2020 № 061-3619/10

Управління екології та природних ресурсів виконавчого органу Київської міської ради (Київської міської державної адміністрації)

Щодо проекту рішення

У Департаменті охорони здоров'я виконавчого органу Київської міської ради (Київської міської державної адміністрації) в межах компетенції розглянуто проект рішення Київської міської ради «Про Правила дотримання тиші в місті Києві та громадських місцях» та повідомляємо, що пропозиції та/або зауваження - відсутні.

Директор Валентина ГІНЗБУРГ

Тетяна Єсик 284 08 12

Інформація про ЕЦП

№ документа 077/3366 **Дата реєстрації** 06.04.2020
Документ зареєстровано у картотеці: Вхідна
Вид документа: Лист
Стислий зміст:
Пророзгляд проекту рішення КМР "Про правила дотримання тиші"

Кількість файлів: 1 **Кількість ЕЦП:** 1

ДОКУМЕНТ СЕД АСКОД ІТС ЄІПК

Управління екології та природних ресурсів
06.04.2020 № 077/3366

Перелік цифрових підписів

П.І.Б.	Дати і час нанесення ЕЦП	Погодження	Час останнього нанесення ЕЦП
Гінзбург Валентина Григорівна **Кількість ЕЦП:** 1	04.04.2020 11:25:13 ;		04.04.2020 11:25:13

ДЕРЖАВНА СЛУЖБА УКРАЇНИ
З ПИТАНЬ БЕЗПЕЧНОСТІ ХАРЧОВИХ
ПРОДУКТІВ ТА ЗАХИСТУ СПОЖИВАЧІВ
Держпроденоживслужба

**ГОЛОВНЕ УПРАВЛІННЯ
ДЕРЖПРОДСПОЖИВСЛУЖБИ
В М. КИЄВІ**

вул. Волинська, 12, м. Київ, 03151,
тел./факс (044) 486-40-27,
тел. (044) 486-54-86
E-mail: info@kiev.dpss.gov.ua,
сайт: www.kiev.dpss.gov.ua,
код згідно СДРПОУ 40414833

STATE SERVICE OF UKRAINE
ON FOOD SAFETY
AND CONSUMERS PROTECTION
SSUFSCP

**MAIN ADMINISTRATION
OF SSUFSCP
IN KYIV CITY**

12, Volynska str., Kyiv, 03151,
fax: (044) 486-40-27,
phone: (044) 486-54-86
E-mail: info@kiev.dpss.gov.ua,
WEB: www.kiev.dpss.gov.ua,
код згідно СДРПОУ 40414833

№ _____ від _____ 20 ___ р. на № 077-1625 від 27.03.2020 р.

Начальнику Управління екології та природних ресурсів виконавчого органу Київської міської ради (Київської міської державної адміністрації)
А. Мальованому
вул. Турівська, 28
м. Київ, 04080

Головним управлінням Держпроденоживслужби в м. Києві (далі – Головне управління), в межах наданих повноважень, розглянуто проект рішення Київської міської ради «Про правила дотримання тиші міста Києва та громадських місцях».

У Головного управління пропозиції та/або зауваження до проекту відсутні.

Начальник Олег РУБАН

Ігор Сбоєв 2457807

№Вих-05.3/6176 від 10.04.2020

УКРАЇНА

ВИКОНАВЧИЙ ОРГАН КИЇВСЬКОЇ МІСЬКОЇ РАДИ
(КИЇВСЬКА МІСЬКА ДЕРЖАВНА АДМІНІСТРАЦІЯ)

УПРАВЛІННЯ ЕКОЛОГІЇ ТА ПРИРОДНИХ РЕСУРСІВ

вул. Турівська, 28, м. Київ, 04080, приймальня (044) 366-64-10, (044) 366-64-11, e-mail: ecodep@kmda.gov.ua
Контактний центр міста (044) 15 51 Код ЄДРПОУ 41819431

Департамент промисловості та розвитку підприємництва виконавчого органу Київської міської ради (Київської міської державної адміністрації)

На виконання пунктів 4,5 протоколу № 3 (48384) засідання робочої групи з підготовки проєкту нових Правил благоустрою міста Києва від 26 грудня 2019 року Управлінням екології та природних ресурсів виконавчого органу Київської міської ради (Київської міської державної адміністрації) підготовлено проєкт рішення Київської міської ради «Про Правила дотримання тиші в місті Києві та громадських місцях».

Просимо надати роз'яснення щодо наявності або відсутності ознак регуляторного акту зазначеного проєкту рішення відповідно до вимог Закону України «Про засади державної регуляторної політики у сфері господарської діяльності».

Додатки на 19 арк. в 1 прим.

Начальник Андрій МАЛЬОВАНИЙ

Наталія Корольова 0983788837

Інформація про ЕЦП

№ документа 077-1740 **Дата реєстрації** 02.04.2020
Документ зареєстровано у картотеці: Вихідна
Вид документа: Лист
Стислий зміст:
Щодо проекту рішення КМР "Про Правила дотримання тиші в місті Києві"

Кількість файлів: 4 **Кількість ЕЦП:** 8

ДОКУМЕНТ СЕД АСКОД ІТС ЄІПК
За підписом:
Мальований Андрій Миколайович

Управління екології та природних ресурсів
02.04.2020 № 077-1740

Перелік цифрових підписів

П.І.Б.	Дати і час нанесення ЕЦП	Погодження	Час останнього нанесення ЕЦП
Мальований Андрій Миколайович **Кількість ЕЦП:** 4	02.04.2020 14:37:07 ; 02.04.2020 14:37:07 ; 02.04.2020 14:37:08 ; 02.04.2020 14:37:08 ;	02.04.2020 14:37:09 Підписав;	02.04.2020 14:37:08
Мальований Андрій Миколайович **Кількість ЕЦП:** 4	02.04.2020 14:37:07 ; 02.04.2020 14:37:07 ; 02.04.2020 14:37:08 ; 02.04.2020 14:37:08 ;	02.04.2020 14:37:09 Підписав;	02.04.2020 14:37:08
Корольова Наталія Володимирівна **Кількість ЕЦП:** 4	02.04.2020 14:10:16 ; 02.04.2020 14:10:17 ; 02.04.2020 14:10:17 ; 02.04.2020 14:10:18 ;	02.04.2020 14:10:18 Погодив;	02.04.2020 14:10:18 Погодив

УКРАЇНА

ВИКОНАВЧИЙ ОРГАН КИЇВСЬКОЇ МІСЬКОЇ РАДИ
(КИЇВСЬКА МІСЬКА ДЕРЖАВНА АДМІНІСТРАЦІЯ)

ДЕПАРТАМЕНТ
ПРОМИСЛОВОСТІ ТА РОЗВИТКУ ПІДПРИЄМНИЦТВА

вул. Терещенківська, 11-А, м. Київ, 01024 тел. (044) 235 86 93
Контактний центр міста Києва (044) 15 51 E-mail: dprp@kievcity.gov.ua Код ЄДРПОУ 24250279

06.04.2020 № 052-1655
на № 077-1740 від 02.04.2020

Управління екології та природних ресурсів виконавчого органу Київської міської ради (Київської міської державної адміністрації)

Про надання роз'яснень щодо ознак регуляторності

Департамент промисловості та розвитку підприємництва виконавчого органу Київської міської ради (Київської міської державної адміністрації) опрацював проєкт рішення Київської міської ради «Про Правила дотримання тиші в місті Києві та громадських місцях» та повідомляє.

Відповідно до статті 1 Закону України «Про засади державної регуляторної політики у сфері господарської діяльності» регуляторний акт це:

прийнятий уповноваженим регуляторним органом нормативно-правовий акт, який або окремі положення якого спрямовані на правове регулювання господарських відносин, а також адміністративних відносин між регуляторними органами або іншими органами державної влади та суб'єктами господарювання;

прийнятий уповноваженим регуляторним органом інший офіційний письмовий документ, який встановлює, змінює чи скасовує норми права, застосовується неодноразово та щодо невизначеного кола осіб і який або окремі положення якого спрямовані на правове регулювання господарських відносин, а також адміністративних відносин між регуляторними органами або іншими органами державної влади та суб'єктами господарювання, незалежно від того, чи вважається цей документ відповідно до закону, що регулює відносини у певній сфері, нормативно-правовим актом.

Вказаним проєктом передбачається:

1. Затвердити Правила дотримання тиші в місті Києві та громадських місцях.

2. Зупинити дію Правил дотримання тиші в місті Києві та громадських місцях, затверджених згідно з пунктом 1 цього рішення, в частині проведення феєрверків (салютів), інших заходів із використанням піротехнічних виробів на території міста Києва на період проведення в Україні

заходів із забезпечення національної безпеки і оборони, відсічі і стримування збройної агресії Російської Федерації у Донецькій та Луганській областях.

3. Визнати такими, що втратили чинність рішення Київської міської ради:

від 31 березня 2011 року № 71/5458 «Про затвердження порядку і правил проведення феєрверків (салютів) та реалізації піротехнічних виробів на території міста Києва»;

від 15 березня 2012 року № 206/7543 «Про внесення змін до рішення Київської міської ради від 31.03.2011 № 71/5458 "Про затвердження порядку і правил проведення феєрверків (салютів) та реалізації піротехнічних виробів на території міста Києва»;

від 04 вересня 2014 року № 55/55 «Про заборону проведення заходів та видовищ з використанням піротехнічних виробів на території міста Києва»;

від 25 грудня 2014 року № 730/730 «Про внесення змін до рішення Київської міської ради від 4 вересня 2014 року № 55/55 "Про заборону проведення заходів та видовищ з використанням піротехнічних виробів на території міста Києва»;

від 17 травня 2018 року № 809/4873 «Про внесення змін до рішення Київської міської ради від 04.09.2014 № 55/55 "Про заборону проведення заходів та видовищ з використанням піротехнічних виробів на території міста Києва».

З огляду на викладене вище, вважаємо, що проєкт рішення Київської міської ради «Про Правила дотримання тиші в місті Києві та громадських місцях» має ознаки регуляторного акта і підпадає під дію Закону України «Про засади державної регуляторної політики у сфері господарської діяльності».

Виконувач обов'язків директора Валентина ПОПОВИЧ

Ярослава Григораш 288 01 54

Інформація про ЕЦП

№ документа 077/3404 **Дата реєстрації** 06.04.2020
Документ зареєстровано у картотеці: Вхідна
Вид документа: Лист
Стислий зміст:
Про надання роз яснень щодо ознак регуляторності

Кількість файлів: 1 **Кількість ЕЦП:** 5

ДОКУМЕНТ СЕД АСКОД ІТС ЄІПК Управління екології та природних ресурсів
06.04.2020 № 077/3404

Перелік цифрових підписів

П.І.Б.	Дати і час нанесення ЕЦП	Погодження	Час останнього нанесення ЕЦП
ПОПОВИЧ ВАЛЕНТИНА ПЕТРІВНА **Кількість ЕЦП:** 1	06.04.2020 15:19:52 ;		06.04.2020 15:19:52
Баган Анатолій Олександрович **Кількість ЕЦП:** 1	06.04.2020 15:19:52 ;		06.04.2020 15:19:52
Любінська Ірина Сергіївна **Кількість ЕЦП:** 1	06.04.2020 15:19:52 ;		06.04.2020 15:19:52
Лобуренко Наталія Олександрівна **Кількість ЕЦП:** 1	06.04.2020 15:19:52 ;		06.04.2020 15:19:52

Григораш Ярослава Миколаївна **Кількість ЕЦП:** 1	06.04.2020 15:19:52 ;		06.04.2020 15:19:52

УКРАЇНА

ВИКОНАВЧИЙ ОРГАН КИЇВСЬКОЇ МІСЬКОЇ РАДИ
(КИЇВСЬКА МІСЬКА ДЕРЖАВНА АДМІНІСТРАЦІЯ)

УПРАВЛІННЯ ЕКОЛОГІЇ ТА ПРИРОДНИХ РЕСУРСІВ

вул. Турівська, 28, м. Київ, 04080, приймальня (044) 366-64-10, (044) 366-64-11, e-mail: ecodep@kmda.gov.ua
Контактний центр міста (044) 15 51 Код ЄДРПОУ 41819431

27.04.2020 N 074-2031

Департамент суспільних
комунікацій виконавчого органу
Київської міської ради
(Київської міської державної
адміністрації)

На виконання пунктів 4,5 протоколу № 3 (48384) засідання робочої групи з підготовки проєкту нових Правил благоустрою міста Києва від 26 грудня 2019 року Управлінням екології та природних ресурсів виконавчого органу Київської міської ради (Київської міської державної адміністрації) підготовлено проєкт рішення Київської міської ради «Про Правила дотримання тиші в місті Києві та громадських місцях».

Просимо Департамент суспільних комунікацій виконавчого органу Київської міської ради (Київської міської державної адміністрації) розмістити у рубриці «Регуляторна діяльність» (вкладка «Оприлюднення проєктів регуляторних актів») на офіційному порталі Києва повідомлення про оприлюднення проєкту регуляторного акту, проєкт зазначеного рішення та аналіз регуляторного впливу, що додаються на 37 арк. в 1 прим.

Начальник Андрій МАЛЬОВАНИЙ

Наталія Корольова 0983788837

Повідомлення

Відповідно до статті 9 та статті 13 Закону України «Про засади державної регуляторної політики у сфері господарської діяльності» та з метою отримання пропозицій та зауважень від фізичних та юридичних осіб, їх об'єднань Управління екології та природних ресурсів виконавчого органу Київської міської ради (Київської міської державної адміністрації) повідомляє про оприлюднення проєкту регуляторного акту – рішення Київської міської ради «Про Правила дотримання тиші в місті Києві та громадських місцях».

Проєкт рішення Київської міської ради «Про Правила дотримання тиші в місті Києві та громадських місцях» розміщено в мережі Інтернет за адресою: www.kyivcity.gov.ua (розділ «Київ та міська влада», підрозділ «Регуляторна діяльність», вкладка «Оприлюднення проєктів регуляторних актів»).
Головними розробниками проєкту є заступник голови Київської міської державної адміністрації П. Пантелеєв, Управління екології та природних ресурсів виконавчого органу Київської міської ради (Київської міської державної адміністрації) та Управління з питань цивільного захисту виконавчого органу Київської міської ради (Київської міської державної адміністрації).

Метою прийняття даного рішення є забезпечення прав і законних інтересів громадян щодо дотримання тиші на території міста і в громадських місцях, запобігання та недопущення перевищення встановлених рівнів впливу шуму та інших фізичних факторів на середовище життєдіяльності людини та охорони тваринного світу, упорядкування та здійснення контролю за проведенням феєрверків (салютів) та інших заходів із використанням піротехнічних виробів на території міста, а також забезпечення контролю за додержанням керівниками та посадовими особами підприємств, установ, організацій усіх форм власності та фізичними особами тиші на території міста і в громадських місцях.

Прийняття Київською міською радою рішення ««Про Правила дотримання тиші в місті Києві та громадських місцях» дозволить захистити населення від шкідливого впливу шуму та забезпечити контроль за додержанням тиші в громадських місцях.

Пропозиції та зауваження приймаються протягом 1 (одного) місяця з дати опублікування, в письмовому або електронному вигляді за адресою:

Управління екології та природних ресурсів виконавчого органу Київської міської ради (Київської міської державної адміністрації), вул. Турівська, 28, м. Київ, 04080, приймальня (044) 366-64-10, (044) 366-64-11, e-mail: ecodep@kmda.gov.ua

Проєкт рішення

Відповідно до статті 5 Кодексу України про адміністративні правопорушення, статті 24 Закону України «Про забезпечення санітарного та епідемічного благополуччя населення», пункту 44 частини першої статті 26 Закону України «Про місцеве самоврядування в Україні», постанови Кабінету Міністрів України від 03 серпня 2011 року № 839 «Про затвердження Технічного регламенту піротехнічних виробів», наказу Міністерства охорони здоров'я України від 22 лютого 2019 року № 463 «Про затвердження Державних санітарних норм допустимих рівнів шуму в приміщеннях житлових та громадських будинків і на території житлової забудови», зареєстрованого в Міністерстві юстиції України 20 березня 2019 року за № 281/33252, та з метою захисту населення від шкідливого впливу шуму, забезпечення контролю за додержанням тиші в громадських місцях Київська міська рада

ВИРІШИЛА:

1. Затвердити Правила дотримання тиші в місті Києві та громадських місцях, що додаються.

2. Зупинити дію Правил дотримання тиші в місті Києві та громадських місцях, затверджених згідно з пунктом 1 цього рішення, в частині проведення феєрверків (салютів), інших заходів із використанням піротехнічних виробів на території міста Києва на період проведення в Україні заходів із забезпечення національної безпеки і оборони, відсічі і стримування збройної агресії Російської Федерації у Донецькій та Луганській областях.

3. Визнати такими, що втратили чинність рішення Київської міської ради:

від 31 березня 2011 року № 71/5458 «Про затвердження порядку і правил проведення феєрверків (салютів) та реалізації піротехнічних виробів на території міста Києва»;

від 15 березня 2012 року № 206/7543 «Про внесення змін до рішення Київської міської ради від 31.03.2011 № 71/5458 "Про затвердження порядку і правил проведення феєрверків (салютів) та реалізації піротехнічних виробів на території міста Києва»;

від 04 вересня 2014 року № 55/55 «Про заборону проведення заходів та видовищ з використаннямпіротехнічних виробів на територіїмістаКиєва»;

від 25 грудня 2014 року № 730/730 «Про внесення змін до рішення Київської міської ради від 4 вересня 2014 року № 55/55 "Про заборону проведення заходів та видовищ з використанням піротехнічних виробів на території міста Києва»;

від 17 травня 2018 року № 809/4873 «Про внесення змін до рішення Київської міської ради від 04.09.2014 № 55/55 "Про заборону проведення заходів та видовищ з використанням піротехнічних виробів на території міста Києва».

4. Оприлюднити це рішення у встановленому законодавством порядку.

5. Це рішення набирає чинності 01 липня 2020 року.

6. Контроль за виконанням цього рішення покласти на постійну комісію Київської міської ради з питань екологічної політики.

Київський міський голова Віталій КЛИЧКО

Затверджено
рішення Київської міської ради

від
_____№_____

ПРАВИЛА ДОТРИМАННЯ ТИШІ В МІСТІ КИЄВІ ТА ГРОМАДСЬКИХ МІСЦЯХ

I. Загальні положення

1.1. Правила дотримання тиші в місті Києві та громадських місцях (далі – Правила) розроблені з метою забезпечення прав і законних інтересів громадян щодо дотримання тиші на території міста Києва та громадських місцях, запобігання та недопущення перевищення встановлених рівнів впливу шуму та інших фізичних факторів на середовище життєдіяльності людини, упорядкування та здійснення контролю за проведенням феєрверків (салютів) та інших заходів із використанням піротехнічних виробів на території міста Києва, а також забезпечення контролю за додержанням керівниками та посадовими особами підприємств, установ, організацій усіх

форм власності та фізичними особами тиші на території міста Києва та громадських місцях.

1.2. Правила розроблені на підставі Конституції України, Кодексу України про адміністративні правопорушення, законів України «Про місцеве самоврядування в Україні», «Про забезпечення санітарного та епідемічного благополуччя населення», «Про тваринний світ», «Про охорону атмосферного повітря», постанови Кабінету Міністрів України від 3 серпня 2011 року № 839 «Про затвердження Технічного регламенту піротехнічних виробів», наказу Міністерства охорони здоров'я України від 22 лютого 2019 року № 463 «Про затвердження Державних санітарних норм допустимих рівнів шуму в приміщеннях житлових та громадських будинків і на території житлової забудови», зареєстрованого в Міністерстві юстиції України 20 березня 2019 року за № 281/33252.

1.3. Правила є обов'язковими до виконання всіма підприємствами, установами, організаціями незалежно від форм власності, фізичними особами-підприємцями, а також громадянами, іноземцями та особами без громадянства, які перебувають на території міста Києва.

1.4. Правила містять загальнообов'язкові норми на території міста Києва, за порушення яких передбачена відповідальність згідно з статтею 182 Кодексу України про адміністративні правопорушення.

1.5. Усі терміни, що використовуються у Правилах, вживаються у значеннях, наведених у законах України «Про забезпечення санітарного та епідемічного благополуччя населення», «Про тваринний світ», постанові Кабінету Міністрів України від 3 серпня 2011 року № 839 «Про затвердження Технічного регламенту піротехнічних виробів», наказі Міністерства охорони здоров'я України від 22 лютого 2019 року № 463 «Про затвердження Державних санітарних норм допустимих рівнів шуму в приміщеннях житлових та громадських будинків і на території житлової забудови», зареєстрованому в Міністерстві юстиції України 20 березня 2019 року за № 281/33252.

II. Основні вимоги дотримання тиші в громадських місцях

2.1. Органи виконавчої влади, органи місцевого самоврядування, підприємства, установи, організації та громадяни при здійсненні будь-яких видів діяльності з метою відвернення і зменшення шкідливого впливу на здоров'я населення шуму, неіонізуючих випромінювань та інших фізичних факторів зобов'язані:

здійснювати відповідні організаційні, господарські, технічні, технологічні, архітектурно-будівельні та інші заходи щодо попередження утворення та зниження шуму до рівня, який би не перевищував рівні шуму, установлених санітарними нормами у місцях та на спорудах підвищеного

рівня акустичного забруднення (транспортні магістралі, аеропорти, вокзали, трансформатори, автомобільні стоянки, майданчики для паркування тощо): встановлювати штучні та природні акустичні екрани, звукозахисні споруди або захисні елементи, висаджувати дерева з розлогою кроною для забезпечення шумоізоляції тощо;

забезпечувати під час роботи закладів громадського харчування, торгівлі, побутового обслуговування, розважального та грального бізнесу, культури, при проведенні концертів, дискотек, масових святкових і розважальних заходів тощо рівні звучання звуковідтворювальної апаратури та музичних інструментів у приміщеннях і на відкритих площадках, а також рівні шуму в прилеглих до них жилих і громадських будівлях, що не перевищують рівнів, установлених санітарними нормами;

вживати заходів щодо недопущення впродовж доби перевищень рівнів шуму, встановлених санітарними нормами, в таких приміщеннях і на таких територіях (захищені об'єкти):

1) в жилих будинках і на прибудинкових територіях;

2) в лікувальних, санаторно-курортних закладах, будинках-інтернатах, закладах освіти, культури;

3) в готелях і гуртожитках;

4) розташованих у межах міста Києва закладах громадського харчування, торгівлі, побутового обслуговування, розважального та грального бізнесу;

5) в інших будівлях і спорудах, у яких постійно чи тимчасово перебувають люди;

6) в парках, скверах, зонах відпочинку, розташованих на території мікрорайонів і груп житлових будинків.

2.2. Шум на захищених об'єктах при здійсненні будь-яких видів діяльності не повинен перевищувати рівнів, установлених санітарними нормами для відповідного часу доби.

2.3. У нічний час, із двадцять другої до восьмої години на захищених об'єктах забороняються гучний спів і викрики, користування звуковідтворювальною апаратурою та іншими джерелами побутового шуму, проведення салютів, феєрверків, використання піротехнічних виробів.

2.4. Проведення на захищених об'єктах ремонтних робіт, що супроводжуються шумом, забороняється у робочі дні з двадцять першої до восьмої години, а у святкові та неробочі дні - цілодобово.

2.5. При проведенні вантажно-розвантажувальних робіт автомобілями підприємств сфери поводження з відходами, при доставці товарів для обслуговування житлових будинків та їх інженерного обладнання не допускається перевищення рівнів шуму на прибудинкових територіях із

двадцять другої до восьмої години 30 дБА та вживаються заходи щодо максимального обмеження шуму від роботи обладнання автотранспорту.

2.6. Забороняється у період масового розмноження диких тварин, з 1 квітня до 15 червня, проведення робіт та заходів, які є джерелом підвищеного шуму та неспокою (пальба, проведення вибухових робіт, феєрверків (салютів), санітарних рубок лісу, використання моторних маломірних суден, проведення ралі та інших змагань на транспортних засобах).

2.7. Передбачені цим розділом вимоги щодо дотримання тиші та обмежень певних видів діяльності, що супроводжуються шумом, не поширюються на випадки:

1) здійснення в закритих приміщеннях будь-яких видів діяльності, що супроводжуються шумом, за умов, що виключають проникнення шуму в прилеглі приміщення, в яких постійно чи тимчасово перебувають люди;

2) здійснення в закритих приміщеннях будь-яких видів діяльності, що супроводжуються шумом, за умов, що виключають проникнення шуму за межі таких приміщень;

3) попередження та/або ліквідації наслідків аварій, стихійного лиха, інших надзвичайних ситуацій;

4) надання невідкладної допомоги, попередження або припинення правопорушень;

5) попередження крадіжок, пожеж, а також виконання завдань цивільного захисту;

6) проведення зборів, мітингів, демонстрацій, походів, інших масових заходів, про які завчасно сповіщено виконавчий орган Київської міської ради (Київську міську державну адміністрацію) у встановленому порядку;

7) роботи обладнання і механізмів, що забезпечують життєдіяльність жилих і громадських будівель, за умов ужиття невідкладних заходів щодо максимального обмеження проникнення шуму в прилеглі приміщення, в яких постійно чи тимчасово перебувають люди;

8) відзначення встановлених законом святкових і неробочих днів, Дня Києва, інших свят відповідно до рішення Київської міської ради, виконавчого органу Київської міської ради (Київської міської державної адміністрації), проведення спортивних змагань;

9) проведення феєрверків (салютів), інших заходів із використанням піротехнічних виробів у заборонений час за погодженням із Управлінням з питань цивільного захисту виконавчого органу Київської міської ради (Київської міської державної адміністрації) (далі – Управління з питань цивільного захисту) в порядку, передбаченому цими Правилами;

10) виконання ремонтних робіт на об'єктах метрополітену, на вулично-дорожній мережі (асфальтування, фрезерування, нанесення дорожньої розмітки тощо);

11) виконання гірничопрохідницьких і будівельних робіт при спорудженні тунелів метрополітену в густонаселених районах, за безперервним циклом виробництва та технологічними процесами, при забезпеченні організаційно-технічних заходів щодо мінімізації рівня і терміну дії шуму.

III. Основні вимог дотримання тиші в багатоквартирних житлових будинках

3.1. З метою створення необхідних умов для повноцінного життя мешканців багатоквартирних житлових будинків забороняється цілодобово:

1) умикати телевізори, радіоприймачі, магнітофони та іншу звуковідтворюючу апаратуру з рівнем звуку, що порушує спокій мешканців багатоквартирних будинків;

2) програвати музику, співати, свистіти, кричати з балконів, лоджій та відкритих вікон будинків;

3) встановлювати на балконах, лоджіях, відкритих вікнах будинків звуковідтворюючу апаратуру й умикати її з рівнем звуку, що порушує спокій мешканців багатоквартирних будинків.

3.2. Гра на музичних інструментах не повинна порушувати спокій мешканців багатоквартирних будинків. Час доби для навчання грі на музичних інструментах, якщо воно порушує тишу, має погоджуватися з мешканцями прилеглих квартир та квартир, до яких може проникнути шум.

3.3. Забороняється проведення ремонтних робіт, що супроводжуються шумом, у робочі дні з двадцять першої до восьмої години, а у святкові та неробочі дні - цілодобово.

Власник або орендар (наймач) приміщень, в яких передбачається проведення ремонтних робіт, зобов'язаний завчасно повідомити мешканців прилеглих квартир та квартир, до яких може проникати шум, про початок зазначених робіт. За згодою мешканців усіх прилеглих квартир та квартир, до яких проникає шум, ремонтні та будівельні роботи можуть проводитися у святкові та неробочі дні.Шум, що утворюється під час проведення будівельних робіт, не повинен перевищувати санітарних норм цілодобово.

3.4. В офісних приміщеннях, закладах торгівлі та громадського харчування (ресторани, бари, кафе), побутового обслуговування, розважального та грального бізнесу тощо, розташованих у багатоквартирних житлових будинках, у вбудованих і прибудованих до багатоквартирних житлових будинків нежитлових приміщень шум не повинен перевищувати санітарних норм.

IV. Порядок проведення феєрверків (салютів), інших заходів із використанням піротехнічних виробів на території міста Києва

4.1. З метою забезпечення безпеки проведення феєрверків (салютів), інших заходів із використанням піротехнічних виробів залежно від класифікації піротехнічних виробів Правилами встановлюється порядок проведення феєрверку (салюту), інших заходів із використанням піротехнічних виробів.

4.2. Юридичним і фізичним особам забороняється проведення на території міста Києва феєрверків (салютів), інших заходів із використанням піротехнічних виробів (далі – феєрверки (салюти)), крім феєрверків (феєрверочних виробів) загального використання (далі – побутові піротехнічні вироби), без погодження із Управлінням з питань цивільного захисту.

4.3. Проведення феєрверків (салютів) у межах міста Києва може здійснюватися з восьмої години до двадцять другої години поряд з об'єктами, де проводяться театральні, спортивні та інші культурно-розважальні заходи.

4.4. До місць, заборонених для проведення феєрверків (салютів) у межах міста Києва належать:

місця, відстань від яких менша ніж 100 м до потенційно-небезпечних об'єктів, підприємств, місць продажу та зберігання паливно-мастильних матеріалів, культових споруд, закладів культури, охорони здоров'я, освіти, дитячих будинків-інтернатів, інших будинків-інтернатів, громадських споруд та житлових будинків, високовольтних ліній передач;

мости, шляхопроводи, транспортні магістралі, місця поблизу нафто-, газопроводів;

території об'єктів, що мають важливе історико-культурне значення, пам'ятники історії і культури, цвинтарі, кладовища;

території об'єктів природно-заповідного фонду міста Києва, території рекреаційних зон у період з 1 травня по 1 липня;

території лісових насаджень та прилеглих до них територій в період з 1 квітня по 1 листопада;

лоджії, балкони та дахи житлових будинків та громадських споруд;

місця біля будівель та споруд органів державної влади та органів місцевого самоврядування.

4.5. Забороняється проведення феєрверків (салютів) з двадцять другої години до восьмої години, за винятком святкування Нового року в ніч з 31 грудня на 1 січня.

4.6. Для погодження проведення феєрверку (салюту) замовник феєрверку (салюту) подає до Управління з питань цивільного захисту не

менше як за десять робочих днів до проведення феєрверку (салюту) письмову заяву, в якій зазначаються такі відомості:

1) дані про замовника феєрверку (салюту): назва, місце реєстрації, місце знаходження (фактична та юридична адреса), прізвище, ім'я, по-батькові керівників та їх контактні телефони – для юридичної особи, прізвище, ім'я, по-батькові, місце проживання, контактний телефон – для фізичної особи;

2) назва і мета заходу;

3) дата, місце, час та тривалість проведення феєрверку (салюту);

4) дані про виконавця феєрверку (салюту): назва, місцезнаходження (фактична та юридична адреса), прізвище, ім'я та по-батькові керівників та їх контактні телефони.

У заяві має міститись зобов'язання замовника феєрверку (салюту) дотримуватися заходів безпеки під час проведення феєрверку (салюту).

4.7. До заяви замовник феєрверку (салюту) повинен надати:

1) схематичний план розміщення піротехнічного виробу, будівель, з нанесенням прогнозованої небезпечної зони, під'їзних доріг тощо (довільної форми);

2) сертифікат про відповідність піротехнічного виробу, який планується використовувати під час проведення феєрверку (салюту), декларацію про відповідність виробника піротехнічного виробу;

3) копію наказу, в якому визначено відповідальних осіб за виконання заходів безпеки при проведенні небезпечних робіт, калібр та кількість піротехнічних виробів, тривалість проведення феєрверку (салюту);

4) копію договору з виконавцем феєрверку (салюту) на його проведення;

5) копію відповідного документа особи із спеціальною підготовкою (єдиної книжки підривника або посвідчення встановленого зразка, що підтверджує право керувати використанням та/або використовувати на території України феєрверки (феєрверочні вироби) класу 4, сценічні піротехнічні вироби класу Т2 та/або піротехнічні вироби класу Р2);

6) дозвіл виданий виконавцю феєрверку (салюту) на виконання робіт підвищеної небезпеки та на експлуатацію (застосування) машин, механізмів, устаткування підвищеної небезпеки, виданий Головним управлінням Держпраці у Київській області;

7) копію установчого документу – для юридичної особи, копія паспорта та реєстраційного номера облікової картки платника податків – для фізичної особи;

8) копію договору з Головним управлінням Національної поліції у місті Києві про забезпечення охорони заходу;

9) копію договору з Головним управлінням ДСНС України у м. Києві про забезпечення заходу пожежним автомобілем;

10) копію договору з органом або закладом охорони здоров'я про забезпечення заходу бригадою екстреної (швидкої) медичної допомоги.

Копії документів мають бути завірені в установленому законодавством порядку.

У разі проведення феєрверку (салюту) на замовлення органів місцевого самоврядування чи органів державної влади, до заяви замість копій договорів, передбачених підпунктами 8-10 цього пункту, можуть додаватися повідомлення відповідних органів та закладів про забезпечення заходу нарядами поліції, пожежним автомобілем та бригадою екстреної (швидкої) медичної допомоги.

4.8. Управління з питань цивільного захисту протягом п'яти робочих днів розглядає документи, зазначені у пунктах 4.6., 4.7. Правил, надані замовником феєрверку (салюту), перевіряє на відповідність вимогам цих Правил, їх узгодження з відповідними органами державної виконавчої влади. У разі відсутності підстав для відмови в погодженні в проведенні феєрверку (салюту), визначених в пункті 4.9. Правил, Управління з питань цивільного захисту надає письмове погодження проведення феєрверку (салюту), в якому зазначаються відомості, передбачені пунктами 4.6., 4.7. Правил, та форма якого затверджується Управлінням з питань цивільного захисту.

4.9. Замовнику феєрверку (салюту) може бути відмовлено в погоджені його проведення у разі якщо:

заява, додані до неї документи та строки їх подачі не відповідають вимогам пунктів 4.6, 4.7 Правил;

прийнято рішення про заборону або відміну заходу, частиною якого проводиться феєрверк (салют);

заплановане замовником феєрверку (салюту) проведення феєрверку (салюту) не враховує вимог пунктів 4.4, 4.5. Правил.

Про відмову в погоджені проведення феєрверку (салюту) Управління з питань цивільного захисту письмово повідомляє замовника феєрверку (салюту) з належним обґрунтуванням.

4.10. Проведення феєрверків (салютів) може здійснюватися виконавцями - суб'єктами господарювання, які зареєстровані в установленому законом порядку, мають право згідно з законодавством здійснювати відповідні організаційно-технічні заходи, необхідні для проведення феєрверку (салюту) і в установчому документі яких передбачений такий вид діяльності, та тільки особами із спеціальною підготовкою.

4.11. Виконавець феєрверку (салюту) із застосуванням піротехнічних виробів повинен подати до Головного управління Держпраці у Київській області або адміністратора центру надання адміністративних послуг у паперовій формі або в електронній формі через Єдиний державний веб-портал електронних послуг, у тому числі через інтегровану з ним інформаційну систему Держпраці декларацію відповідності матеріально-

технічної бази роботодавця вимогам законодавства з питань охорони праці та промислової безпеки відповідно до законодавства України та попередньо уточнити в замовника феєрверку (салюту) час, місце та порядок проведення феєрверку (салюту).

4.12. Виконавець феєрверку (салюту), який проводить монтаж і демонстрацію феєрверків (салютів), може використовувати тільки піротехнічні вироби, які мають відповідний сертифікат.

4.13. Роботи з підготовки до запуску феєрверків (салютів) та використання піротехнічних виробів повинна виконувати особа із спеціальною підготовкою відповідно до вимог законодавства України.

4.14. Замовник феєрверку (салюту) та виконавці феєрверку (салюту) зобов'язані забезпечити:

1) охорону пускового обладнання на майданчику і небезпечної робочої зони від проникнення сторонніх осіб;

2) заходи з дотримання вимог безпеки персоналу при виконанні піротехнічних робіт і зберіганні піротехнічних виробів.

4.15. Пускові майданчики мають відповідати вимогам правил безпеки і забезпечуватися надійною охороною. Кордони небезпечної зони повинні бути добре примітними та виділятися на місцевості та мати огорожу.

На територіях, які відведені для проведення піротехнічних робіт, забороняється палити та використовувати відкритий вогонь, залишати піротехнічні засоби без охорони.

4.16. Виконавець феєрверку (салюту) несе відповідальність за проведення та виконання заходів безпеки з його проведення згідно з законодавством.

4.17. Не пізніше ніж за одну годину до початку проведення феєрверку (салюту) виконавцем феєрверку (салюту) складається акт готовності проведення феєрверку (салюту) за зразком (додаток до Правил) з додаванням викопіювання схематичного плану розміщення піротехнічних виробів, будівель, з нанесенням прогнозованої небезпечної зони, під'їзних доріг тощо. Акт підписується керівником виконавця феєрверку (салюту) та погоджується з:

1) вибухотехнічним управлінням Головного управління Національної поліції у місті Києві;

2) Головним управлінням Національної поліції у місті Києві;

3) Головним управлінням ДСНС України у м. Києві.

4.18. Управління з питань цивільного захисту за 1 годину до початку проведення феєрверку (салюту), перевіряє наявність акту готовності

проведення феєрверку (салюту), наявність нарядів поліції, бригади екстреної (швидкої) медичної допомоги, пожежного автомобілю і в разі дотримання виконавцем даних умов – погоджує акт готовності проведення феєрверку (салюту).

4.19. Виконавець феєрверку (салюту) зобов'язаний після їх проведення прибрати контейнери пускових установок та інші залишки відпрацьованих зарядів з прилеглої території та провести обстеження на наявність неспрацьованих зарядів.

Знищення непридатних і невикористаних піротехнічних виробів здійснюється виконавцем феєрверку (салюту) в установленому порядку.

4.20. При використанні побутових піротехнічні виробів забороняється:

1) направляти або кидати побутові піротехнічні вироби у бік людей, стукати по них будь-якими предметами, тягти за фітиль;

2) кидати приведені в дію побутові піротехнічні вироби під ноги перехожих з вікон та балконів, з дахів будинків, у громадському транспорті, громадських спорудах, житлових будинках, місцях масового скупчення людей та здійснювати інші дії, від яких можуть постраждати люди або майно;

3) запускати побутові піротехнічні вироби з видимими механічними пошкодженнями;

4) запускати побутові піротехнічні вироби з рук (крім хлопавок);

5) нахилятися над виробом під час запуску;

6) переносити побутові піротехнічні вироби в кишенях, під одягом, зберігати без пакування;

7) залишати побутові піротехнічні вироби без догляду;

8) розбирати, переробляти, ремонтувати побутові піротехнічні вироби, а також використовувати не за призначенням або в умовах, непередбачених експлуатаційною документацією на виріб;

9) находитися після підпалу вогнепровідного шнуру (сповільнювача) у небезпечній зоні;

10) використовувати побутові піротехнічні вироби першого класу особами, які не досягли 12 років, побутові піротехнічні вироби другого класу –16 років та побутові піротехнічні вироби третього класу – 18 років;

11) використовувати побутові піротехнічні вироби особами, які знаходяться в нетверезому стані;

12) використовувати побутові піротехнічні вироби, які створюють світлові та шумові ефекти, ближче 100 м від потенційно-небезпечних об'єктів, підприємств, місць продажу та зберігання паливно-мастильних матеріалів, культових споруд, закладів культури, охорони здоров'я, освіти, дитячих будинків-інтернатів, інших будинків-інтернатів, громадських споруд та житлових будинків, високовольтних ліній передач;

13) проводити запуск побутових піротехнічних виробів при сильному вітрі.

4.21. При поводженні з побутовими піротехнічними виробами необхідно також уникати можливості випадкового спрацювання піротехнічних виробів унаслідок використання відкритого вогню, куріння, дії нагрівальних приладів тощо.

4.22. Фізичні особи, які використовують побутові піротехнічні вироби, повинні дотримуватися вимог наданої до піротехнічних виробів інструкції із урахуванням заборон, передбачених пунктами 4.4., 4.5 Правил.

4.23. Забороняється застосування фізичними особами побутових піротехнічних виробів, що можуть створити небезпеку травмування людей та тварин осколками, горючими елементами та частинами побутових піротехнічних виробів, що рухаються.

V. Контроль за дотриманням Правил

5.1. Контроль за дотриманням Правил здійснюється у встановленому законодавством порядку з метою виявлення, зменшення або усунення шкідливого впливу шуму, інших фізичних факторів на здоров'я людей та застосування заходів правового характеру щодо порушників.

5.2. Органи виконавчої влади, органи місцевого самоврядування в межах повноважень, встановлених законом, забезпечують контроль за додержанням керівниками та посадовими особами підприємств, установ, організацій усіх форм власності, а також громадянами санітарного та екологічного законодавства, цих Правил, інших нормативно-правових актів у сфері захисту населення від шкідливого впливу шуму, неіонізуючих випромінювань та інших фізичних факторів.

5.3. Для здійснення контролю за додержанням Правил органи державної влади, підприємства, установи, організації незалежно від форм власності у встановленому законодавством порядку зобов'язані на запит органів місцевого самоврядування надавати наявні в них матеріали і відомості щодо джерел шуму на території міста.

5.4. При здійсненні контролю за додержанням Правил уповноважені органи розглядають звернення населення на несприятливий вплив різних джерел шуму, здійснюють вимірювання рівнів шуму і порівняння їх з чинними нормативами, а також пред'являють підприємствам, установам, організаціям та фізичним особам вимоги щодо усунення причин надмірного шумоутворення.

Київський міський голова Віталій КЛИЧКО

Додаток до Правил
дотримання тиші в місті
Києві та громадських
місцях

А К Т
готовності проведення феєрверку (салюту)

«____»_____ _____ року м. Київ

Виконавець феєрверку (салюту): _____
(суб'єкт господарювання, який згідно з нормативними актами має право здійснювати відповідні організаційно-технічні заходи, необхідні для проведення феєрверку (салюту); його адреса, номер телефону)

Замовник феєрверку (салюту): _____
(фізична або юридична особа, яка уклала відповідний договір з виконавцем феєрверку (салюту); її адреса, номер телефону)

Даний акт складено в тому, що _____
(виконавець феєрверку (салюту)
готовий до проведення феєрверку (салюту) «___»_____ _____ року о _____годині за адресою:_____.

Викопіювання схематичного плану розміщення піротехнічних виробів, будівель, з нанесенням прогнозованої небезпечної зони, під'їзних доріг додається.

Виконавець феєрверку (салюту) _____ _____ _____
посада підпис ПІБ

ПОГОДЖЕНО:

Вибухотехнічне управління
Головного управління
Національної поліції у місті Києві _____ _____ _____
посада підпис ПІБ

Головне управління
Національної поліції у місті Києві _____ _____ _____
посада підпис ПІБ

Головне управління
ДСНС України у м. Києві _____ _____ _____
посада підпис ПІБ

Управління з питань
цивільного захисту виконавчого
органу Київської міської ради
(Київської міської державної
адміністрації) _____ _____ _____
посада підпис ПІБ

Виконавець феєрверку (салюту) _____ _____ _____
посада підпис ПІБ

Аналіз регуляторного впливу

Даний аналіз регуляторного впливу розроблений на виконання та з дотриманням вимог статей 8, 9 Закону України «Про засади державної регуляторної політики у сфері господарської діяльності» та Методики проведення аналізу регуляторного впливу, затвердженої постановою Кабінету Міністрів України від 11 березня 2004 року № 308 (зі змінами).

Цей документ містить обґрунтування необхідності державного регулювання шляхом прийняття регуляторного акту – рішення Київської міської ради «Про Правила дотримання тиші в місті Києві та громадських місцях».

Визначення проблеми

Аналіз регуляторного впливу визначає правові та організаційні засади реалізації проєкту регуляторного акта – проєкту рішення Київської міської ради «Про Правила дотримання тиші в місті Києві та громадських місцях».

Дане питання може бути вирішене органом місцевого самоврядування, оскільки згідно з пунктом 44 частини першої статті 26 Закону України «Про місцеве самоврядування в Україні» органи місцевого самоврядування встановлюють відповідно до законодавства правила додержання тиші в громадських місцях.

Зазначений проєкт рішення розроблений відповідно до статті 24 Закону України «Про забезпечення санітарного та епідемічного благополуччя населення», згідно з якою міським радам надано повноваження затверджувати правила додержання тиші в населених пунктах та пропонується визначити особливості проведення відповідних організаційних, господарських, технічних, технологічних, архітектурно-будівельні та інших заходів щодо попередження утворення та зниження шуму до рівнів, установлених санітарними нормам, для забезпечення прав і законних інтересів громадян щодо додержання тиші на території міста і в громадських місцях, запобігання та недопущення перевищення встановлених рівнів впливу шуму та інших фізичних факторів на середовище життєдіяльності людини.

Зазначений проєкт рішення розроблено відповідно до статті 5 Кодексу України про адміністративні правопорушення, статті 24 Закону України «Про забезпечення санітарного та епідемічного благополуччя населення», пункту 44 частини першої статті 26 Закону України «Про місцеве самоврядування в Україні», постанови Кабінету Міністрів України від 03 серпня 2011 року № 839 «Про затвердження Технічного регламенту піротехнічних виробів», наказу Міністерства охорони здоров'я України від 22 лютого 2019 року № 463 «Про затвердження Державних санітарних норм допустимих рівнів шуму в приміщеннях житлових та громадських будинків і на території житлової забудови», зареєстрованого в Міністерстві юстиції України 20 березня 2019 року за № 281/33252.

Головна проблема, яку передбачається розв'язати шляхом державного регулювання, а саме прийняття зазначеного рішення - необхідність

посилення контролю за дотриманням на місцевому рівні вимог законодавчих та інших нормативно-правових актів щодо захисту мешканців міста Києва від шкідливого впливу шуму.

Відсутність єдиного нормативно- правового акта щодо додержання тиші на місцевому рівні суттєво ускладнює розв'язання цієї проблеми, тому прийняття зазначеного рішення забезпечить контроль за додержанням тиші в громадських місцях на території міста Києва відповідно до чинного законодавства України.

Так, згідно зі статтею 182 КУпАП встановлена відповідальність за порушення вимог законодавчих та інших нормативно-правових актів щодо захисту населення від шкідливого впливу шуму чи правил додержання тиші в населених пунктах і громадських місцях. Але, враховуючи відсутність Правил з додержання тиші в місті Києві, винних осіб неможливо притягнути до адміністративної відповідальності за статтею 182 КУпАП у частині порушення вимог Правил додержання тиші.

Основні групи (підгрупи), на які проблема справляє вплив:

Групи (підгрупи)	Так	Ні
Громадяни(згідно з даними, оприлюдненими на офіційному сайті Головного управління статистики у м. Києві, у січні 2020 року середня чисельність наявного населення м. Києва становить 2967323 осіб.http://www.kiev.ukrstat.gov.ua/p.php3?c=1123&lang=1)	V	
Держава Органи місцевого самоврядування забезпечують контроль, а також установлюють відповідно до законодавства правила дотримання тиші в громадських місцях, у тому числі проведення салютів та феєрверків	V	
Суб'єкти господарювання Впливає на всіх суб'єктів господарювання (167560), що впроваджують діяльність на об'єктах, розташованих на території міста Києва та підпадають під дію регулювання в частині ознайомлення з положеннями регуляторного акта. Серед зазначених суб'єктів до представників великого бізнесу належать 147, середнього – 3610, малого –87752. ,	V	
у тому числі суб'єкти малого підприємництва	V	

Проблема, яку пропонується врегулювати в результаті прийняття регуляторного акту, є важливою для суспільства і не може бути розв'язана за допомогою ринкових механізмів, оскільки потребує врегулювання на місцевому рівні і не може бути розв'язана за допомогою діючих

регуляторних актів, оскільки жоден з них не містить норми, які регулюють порушені питання.

Але, враховуючи зміни в деяких законодавчих актах України, у зв'язку з реорганізацією установ і організацій, що забезпечують контроль за дотриманням тиші (Національна поліція України, Державна служба України з безпечності харчових продуктів та захисту споживачів тощо), беручи до уваги звернення громадян, що надходили до Головного управління Держпродспоживслужби в м. Києві, які щорічно збільшуються, на сьогоднішній день виникла потреба в ухваленні регуляторного акта, у якому необхідно об'єднати всі підходи до забезпечення захисту населення від шкідливого впливу шуму та координацію дій суб'єктів господарювання міста, що провадять діяльність у цій сфері.

Звернення громадян щодо погіршення умов проживання через шкідливий вплив фізичних факторів середовища (шум, вібрація, електромагнітне випромінювання)	***Кількість звернень***	
	2019 рік	***Станом на 22.04.2020***
	277	68

Моніторинг кількості звернень громадян щодо погіршення умов проживання через шкідливий вплив фізичних факторів середовища (шум, вібрація, електромагнітне випромінювання) у 2019-2020 роках свідчить про необхідність ужиття дієвих заходів щодо зменшення шкідливого впливу шуму, а саме: ухвалення нового регуляторного акта.

Джерело отримання інформації: офіційний сайт Головного управління Держпродспоживслужби в м. Києві,http://kiev.dpss.gov.ua/index.php?p=content&id=53&name=statistika-zvernen-gromadyan&area=1

Проєкт регуляторного акту підготовлено відповідно до принципів державної регуляторної політики у сфері господарської діяльності, а саме: забезпечення доцільності, ефективності та прозорості щодо застосування норм для суб'єктів господарювання та громадян.

Цілі державного регулювання

Метою розробки проєкту регуляторного акту є створення умов (нормативно-правових та організаційних) для захисту населення міста від шкідливого впливу шуму; забезпечення контролю за дотриманням на місцевому рівні вимог законодавчих та інших нормативно-правових актів щодо захисту мешканців міста Києва від шкідливого впливу шуму.

Прийняття проєкту регуляторного акту забезпечить чітке визначення основних вимог щодо дотримання тиші в громадських місцях, багатоквартирних житлових будинках; попередження високих рівнів шумів.

Тим самим проєкт регуляторного акту дасть можливість:

- захистити право мешканців на тишу;
- захистити населення міста від шкідливого впливу шуму;

- забезпечити контроль за додержанням тиші в громадських місцях та багатоквартирних житлових будинках міста Києва;

- забезпечити надходження до міського бюджету за рахунок штрафних санкцій, визначених адміністративною комісією при виконавчому органі Київської міської ради (Київської міської державної адміністрації) при розгляді адміністративних протоколів за частиною першою статті 182 КУпАП.

Визначення та оцінка альтернативних способів досягнення цілей

1. Визначення альтернативних способів

Вид альтернативи	Опис альтернативи
Альтернатива 1. Залишення існуючої на даний момент ситуації без змін	Альтернатива є неприпустимою, оскільки не відповідає вимогам чинного законодавства України
Альтернатива 2. Прийняття проєкту регуляторного акта	Забезпечує вирішення проблемних питань в повному обсязі. Спосіб є прийнятним, оскільки повністю відповідає чинному законодавству. Для територіальної громади міста Києва та Київської міської ради, як її представницького органу, позитивним буде факт введення в дію запропонованого регулювання, у зв'язку з чим буде дотримано принцип верховенства закону, створення позитивного іміджу міста, забезпечення інтересів територіальної громади міста.
Альтернатива 3. Внесення змін до чинного регуляторного акта – рішення Київської міської ради від 25 грудня 2008 року № 1051/1051 «Про правила благоустрою міста Києва»	Вирішення проблеми у такий спосіб може ускладнювати сприймання суті питання суб'єктами господарювання та мешканцями, та бути неоднозначним для розуміння особами, які повинні впроваджувати або виконувати вимоги проєкту регуляторного акту

2. Оцінка вибраних альтернативних способів досягнення цілей

Оцінка впливу на сферу інтересів держави		
Вид альтернативи	Вигоди	Витрати
Альтернатива 1	Відсутні	Альтернатива є неприйнятною, оскільки не забезпечує досягнення поставленої мети
Альтернатива 2	Забезпечує вирішення проблемних питань в повному обсязі, а саме:	Відсутні, оскільки реалізація положень акта не потребує додаткових матеріальних чи

	- забезпечення прав і законних інтересів громадян щодо додержання тиші на території міста; - упорядкування та здійснення контролю за додержанням тиші в громадських місцях та багатоквартирних житлових будинках на території міста Києва; - запобігання та недопущення перевищення встановлених рівнів шуму та інших фізичних факторів на середовище життєдіяльності людини; - забезпечення відповідних надходжень до міського бюджету у вигляді штрафних санкцій за частиною першою статті 182 КУпАП; - встановлення режиму чіткого дотримання принципу верховенства закону, - забезпечення інтересів територіальної громади міста,підвищення позитивного іміджу влади з приводу покращення ситуації вмісті, - встановлення зрозумілого загального регулювання відносин щодо додержання тиші на території міста Києва.	інших витрат.
Альтернатива 3	Відсутні	Альтернатива є неприпустимою, оскільки не відповідає вимогам чинного законодавства України

Оцінка впливу на сферу інтересів громадян		
Вид альтернативи	Вигоди	Витрати
Альтернатива 1 Залишення існуючої на даний момент ситуації без змін	Проблема залишається невирішеною	Відсутні, оскільки реалізація положень акта не потребує додаткових матеріальних чи інших витрат.
Альтернатива 2 Прийняття проєктурегуляторного акта	- захищеність прав і законних інтересів громадян щодо забезпечення тиші на території міста, зокрема в	Витрати на ознайомлення з основними положеннями регуляторного акта Витрати на повідомлення мешканців прилеглих квартир

	громадських місцях та в багатоквартирних житлових будинках; - недопущення перевищення встановлених рівнів впливу шуму та інших фізичних факторів на середовище життєдіяльності людини; - створення необхідних умов для повноцінного життя мешканців багатоквартирних житлових будинків; - забезпечення сприяння дотриманню громадського порядку на території міста у вечірній та нічний час; - підвищення культури поведінки в житлових будинках, місцях відпочинку та інших громадських місцях; - встановлення зручних для населення режимів роботи об'єктів торгівлі, ресторанного господарства та побутового обслуговування населення	про початок та закінчення ремонтних робіт у разі їх проведення.
Альтернатива 3 Внесення змін до чинного регуляторного акта	Часткове вирішення проблеми	Витрати на ознайомлення з основними положеннями регуляторного акта, до якого внесено зміни. Витрати на повідомлення мешканців прилеглих квартир про початок та закінчення ремонтних робіт у разі їх проведення.

Оцінка впливу на сферу інтересів суб'єктів господарювання

Показник	**Великі**	**Середні**	**Малі**		**Разом**
			Всього	**З них мікропідприємства**	
Кількість суб'єктів господарювання, одиниць (станом на 01.01.2018)	147	3610	87752	76051	167560

Питома вага групи у загальній кількості, відсотків	0.09	2.154	52.37	45.39	100

Джерело отриманняінформації: офіційний сайт Головного управління статистики м. Києваhttp://kyiv.ukrstat.gov.ua/p.php3?c=3507&lang=1

Вид альтернативи	Вигоди	Витрати
Альтернатива 1 Залишення існуючої на даний момент ситуації без змін	Відсутні	Відсутні, оскільки реалізація положень акта не потребує додаткових матеріальних чи інших витрат
Альтернатива 2 Прийняття проєкту регуляторного акту	- Встановлення чіткого алгоритму дій здійснення на території міста бізнесу з додержанням режиму тиші, у тому числі визначення рівнів шуму, які не можна перевищувати, примірного переліку заходів щодо попередження дії та зниження шуму до допустимих рівнів, та у зв'язку з цим зменшення кількості скарг мешканців на суб'єктів господарювання щодо недодержання ними режиму тиші, - встановлення випадків, на які певні вимоги щодо додержання тиші та обмеження певних видів діяльності не поширюються	Витрати відповідно до таблиці М-тест Проєкт регуляторного акту ураховує зміни, що відбулися в чинному законодавстві України
Альтернатива 3 Внесення змін чинного регуляторного акта - рішення Київської міської ради від 25 грудня 2008 року № 1051/1051 «Про правила благоустрою міста Києва».		Виникнуть певні незручності щодо сприйняття чинного регуляторного акта суб'єктами господарювання та мешканцями міста Витрати на ознайомлення з чинним регуляторним актом (зі змінами) відсутні, у зв'язку з його оприлюдненням у засобах масової інформації та мережі Інтернет для широкого кола членів тери-

		торіальної громади

Сумарні витрати за альтернативами	Сума витрат, гривень
Альтернатива 1 Залишення існуючої на даний момент ситуації без змін	З огляду на альтернативу – залишення існуючої на даний момент ситуації без змін, витрати, які будуть виникати внаслідок дії регуляторного акта, відсутні.
Альтернатива 2. Прийняття проєкту регуляторного акта	Витрати, які будуть виникати внаслідок дії регуляторного акта, наведені у розрахунках 1 та 2 тесту малого підприємництва до проєктуакта
Альтернатива 3. Внесення змін до чинного регуляторного акта	Витрати, які будуть виникати внаслідок дії регуляторного акта з змінами, відсутні.

Вибір найбільш оптимального альтернативного способу досягнення цілей

Здійснено вибір оптимального альтернативного способу з урахуванням системи бальної оцінки ступеня досягнення визначених цілей.

Оцінка ступеня досягнення визначених цілей визначається за чотирибальною системою, де:

4 - ціліухвалення регуляторного акта можуть бути досягнуті повною мірою (проблеми більше не буде);

3 – цілі ухвалення регуляторного акта можуть бути досягнуті майже повною мірою (усіх важливих аспектів проблеми не буде);

2 – цілі ухвалення регуляторного акта можуть бути досягнуті частково (проблема значно зменшиться, деякі її важливі та критичні аспекти залишаться невирішеними);

1 – цілі ухвалення регуляторного акта не можуть бути досягнуті (проблема залишається).

Рейтинг результативності (досягнення цілей під час вирішення проблеми)	Бал результативності (за чотирибальною системою оцінки)	Коментарі щодо присвоєння відповідного балу
Альтернатива 1 Залишення існуючої на даний момент ситуації без змін	1	Залишення існуючої ситуації на даний момент без змін є неприйнятною, оскільки не відповідає вимогам чинного законодавства України
Альтернатива 2 Прийняття проєкту регуляторного акта	4	У разі прийняття акта, задекларовані цілі забезпечать повною мірою досягнення поставленої мети стосовно затвердження Правил дотримання тиші в місті Києві та громадських

		місцях, підвищення рівня самоврядного та громадського контролю щодо додержання тиші, захищеність прав і законних інтересів громадян щодо забезпечення тиші на території міста Києва, недопущення перевищення встановлених рівнів впливу шуму та інших фізичних факторів на середовище життєдіяльності людини
Альтернатива 3	3	Проблема буде вирішена частково. Виникнуть певні незручності щодо сприйняття чинного регуляторногоакта суб'єктами господарювання та мешканцями міста

Рейтинг результативності	Вигоди (підсумок)	Витрати (підсумок)	Обґрунтування відповідного місця альтернативи у рейтингу
Альтернатива 1 Залишення існуючої на даний момент ситуації без змін	Дана альтернатива відхиляється в зв'язку з тим, що порушується чинне законодавство і неврегульованість даного питання призводить до чисельних порушень громадянами та суб'єктами господарювання правил тиші, що супроводжується надходженням скарг щодо перевищення допустимих рівнів шуму, порушення законних прав громадян на тишу	У разі залишення існуючої на даний момент ситуації без змін, витрати для держави, громадян та суб'єктів господарювання відсутні	У разі залишення існуючої на даний момент ситуації без змін, проблема продовжуватиме існувати, що не забезпечить досягнення поставленої мети
Альтернатива 2	Цілі досягнуто	У разі прийняття	У разі прийняття

Прийняття проєкту регуляторного акта	повною мірою. У разі прийняття проєктуакта для міста вигода полягатиме в тому, що підвищиться рівень самоврядного і громадського контролю стосовно додержання тиші, що призведе тим самим до: зменшення порушень вимог законодавчих та нормативно–правових актів щодо захисту населення від шкідливого впливу шуму, а саме зменшення: -заяв або повідомлень підприємств, установ, організацій, посадових осіб, громадськості або окремих громадян щодо порушень додержання тиші в громадських місцях, -повідомлень, опублікованих в пресі; - кількості право-порушень, виявлених працівниками поліції щодо порушення тиші в громадських місцях; - громадяни зможуть реалізувати право на тишу; - підприємства, установи та організації, незалежно від форм власності, а також	проєкту регуляторного акту матеріальні витрати відсутні. Поряд з цим забезпечується збалансованість інтересів суб'єктів господарювання, громадян та органів місцевого самоврядування.	акта, задекларовані цілі будуть досягнуті повною мірою, що повністю забезпечить потребу у вирішенні проблеми.

	громадяни зможуть забезпечити належний рівень дотримання тиші, встановлений нормами проєкту регуляторного акту		
Альтернатива 3	Досягнуто часткове вирішення проблеми, виникнуть певні незручності щодо сприйняття чинного регуляторного акта суб'єктами господарювання та мешканцями міста	Витрати членів територіальної громади та суб'єктів господарювання на: Повідомлення мешканців прилеглих квартир про початок та закінчення ремонтних робіт у разі їх проведення, Витрати органів місцевого самоврядування - у межах бюджетних асигнувань.	Цілі прийняття регуляторного акта буде досягнуто, але виникнуть певні незручності сприйняття чинного регуляторного акта суб'єкта ми господарювання та мешканцями

Рейтинг	Аргументи щодо переваги обраної альтернативи/причини відмови від альтернативи	Оцінка ризику зовнішніх чинників на дію запропонованого регуляторного акта
Альтернатива 1 Залишення існуючої на даний момент ситуації без змін	Не забезпечується досягнення цілей щодо регулювання прав та обов'язків суб'єктів стосовно дотримання тиші в місті Києві та громадських місцях, за порушення яких можливо притягнути винних осіб до відповідальності.	Зовнішні чинники на дію регуляторного акта, у разі залишення існуючої на даний час ситуації без змін, відсутні.
Альтернатива 2 Прийняття проєкту регуляторного акту	Прийняття акта забезпечить чітке врегулювання обов'язків та заборони для громадян, керівників підприємств, установ і організацій, незалежно від форм власності, щодо дотримання дотримання тиші	Упродовж деякого часу дії регуляторного акта може впливати низька обізнаність суб'єктів, на яких поширюється дія цього акта, істотна відмінність регулювання, що пропонується, з існуючим регулюванням.

	в місті Києві та громадських місцях. Проєкт акта чітко визначає приміщення і територію (захищені об'єкти), на яких перевищення рівня шуму впродовж доби не повинно перевищувати санітарні норми. Регулює обмеження режиму роботи закладів ресторанного господарства (ресторани, бари, кафе) та інших закладів, які розташовані в житлових будинках; проведення ремонтних і будівельних робіт на об'єктах, що розташовані в житлових будинках, вбудованих та прибудованих до житлових будинків нежитлових приміщень. Захист мешканців багатоквартирних будинків від шкідливого впливу шуму. Зникнення неврегульованості проблеми у чинному законодавстві.	
Альтернатива 3	Виникає потреба в комплексному підході до вирішення питання щодо додержання законодавства з урахуванням змін у ньому	Виникають певні незручності сприйняття чинного регуляторного акта суб'єктами господарювання та мешканцями

На дію цього регуляторного акта може вплинути такий чинник, як можливі зміни у чинному законодавстві України.

Можливість виконання акта з боку органу місцевого самоврядування, а також суб'єктів господарювання оцінюється як висока. Механізм повної або часткової компенсації можливої шкоди у разі настання очікуваних наслідків

дії акта не розроблявся, оскільки настання будь-яких негативних наслідків, за результатами прийняття запропонованого механізму, не очікується.

Здійснення контролю за дотриманням вимог регуляторного акта забезпечують у межах своїх повноважень відповідні органи державної влади, місцевого самоврядування та створені ними (чи їх посадовими особами) у встановленому порядку колегіальні органи.

Механізми та заходи, які забезпечать розв'язання визначеної проблеми

Для досягнення мети, визначеної у другому розділі аналізу регуляторного впливу проєктом регуляторного акту пропонується затвердити рішення Київської міської ради «Про Правила дотримання тиші в місті Києві та громадських місцях». Зазначений проєкт регуляторного акту містить норми, якими чітко визначаються основні вимоги до підприємств, установ, організацій незалежно від форм власності, фізичних осіб-підприємців, а також громадян по забезпеченню прав і законних інтересів громадян щодо додержання тиші на території міста Києва.

Індикатором вирішення проблеми є зменшення кількості звернень громадян та адміністративних протоколів за статтями 182 й 195-6 Кодексу України про адміністративні правопорушення у зв'язку з підвищенням рівня самосвідомості громадян і суб'єктів господарювання.

Упровадження регуляторного акта має позитивно вплинути на додержання громадського порядку та тиші на території містаКиєва. Правила створять умови для безпеки середовища життєдіяльності громадянміста, недотримання якихможе негативно впливати на здоров'я іжиттялюдини та майбутніх поколінь, а також сприятимуть посиленню контролю за дотриманням вимог законодавчих та інших нормативно-правових актів щодо захисту мешканців міста Києва від перевищення рівнів шуму, попередження утворення та зниження шуму до рівнів, установлених санітарними нормами.

Упровадження Правил має забезпечити:

- застосування їх усіма суб'єктами господарювання та громадянами;
- здійснення відповідних організаційних, господарських, технічних, технологічних, архітектурно-будівельних та інших заходів щодо попередження утворення та зниження шуму до рівнів, установлених санітарними нормами й правилами;
- дотримання в прилеглих житлових та нежитлових приміщеннях рівня шуму, то не перевищував би установлені санітарні норми для денного й нічного часу;
- установлення чітких вимог до організації роботи підприємств, установ, організацій, фізичнихосіб-підприємців та громадян при виконанні робіт, що призводять до виникнення шуму.

Таким чином, вирішення вищезазначеної проблеми буде розв'язано шляхом прийняття відповідного рішення Київської міської ради в порядку, визначеному Регламентом Київської міської ради, затвердженому рішенням

Київської міської ради від 07 липня 2016 року № 579/579, з дотриманням вимог законів України «Про засади державної регуляторної політики в сфері господарської діяльності», «Про місцеве самоврядування в Україні» та іншими актами законодавства.

Оцінка виконання вимог регуляторного акта залежно від ресурсів, якими розпоряджаються органи виконавчої влади чи органи місцевого самоврядування, фізичні та юридичні особи, які повинні впроваджувати або виконувати ці вимоги

На дію регуляторного акта виключений вплив зовнішніх факторів, за винятком випадку змін у законодавстві України. Реалізація запроваджень регуляторного акта не потребує додаткових матеріальних та фінансових витрат з міського бюджету.

Регуляторний акт спонукає суб'єктів господарювання та громадян виконувати встановлені вимоги до дотримання тиші на території міста. За невиконання вказаних у регуляторному акті вимог суб'єкти господарювання та громадяни несуть відповідальність згідно з Кодексом України про адміністративні правопорушення. Перешкоди впровадженню регуляторного акта та виконанню його вимог відсутні.

ВИТРАТИ
на одного суб'єкта господарювання великого й середнього підприємництва, що виникають унаслідок дії регуляторного акта

№ з/п	*Витрати*	*За перший рік*	*За п'ятьроків*
1	*2*	*3*	*4*
1	Витрати на придбання основних фондів, обладнання та приладів, сервісне обслуговування, навчання/підвищення кваліфікації персоналу тощо, грн.	Додаткових витрат не передбачено	Додаткових витрат не передбачено
2	Витрати на одного суб'єкта господарювання, пов'язані з ознайомленням з регуляторним актом на одного суб'єкта господарювання, грн.; 0,2 год. (12 хв.) х 4723 грн.* (мінімальна зарплата) : 160 год. в місяць = 5,90 грн.	5,90 грн.	5,90 грн. Додаткових витрат не передбачено (у разі відсутності змін у нормативних актах України)
3	Витрати на отримання адміністративних послуг (дозволів, ліцензій, сертифікатів, атестатів, висновків, проведення незалежних/ обов'язкових експертиз, сертифікації, атестації тощо) та інших послуг (проведення наукових, інших експертиз, страхування тощо), грн.	Додаткових витрат не передбачено	Додаткових витрат не передбачено
4	Витрати на оборотні активи (матеріали, канцелярські товари тощо), грн.	Додаткових витрат не передбачено	Додаткових витрат не передбачено

5	Витрати, пов'язані з наймом додаткового персоналу, грн.	Додаткових витрат не передбачено	Додаткових витрат не передбачено
6	Сумарні витрати усіх суб'єктів господарювання великого та середнього підприємництва на виконання регулювання, одиниць:		Додаткових витрат не передбачено (у разі відсутності змін у нормативних актах України)

**Для розрахунку витрат використовується мінімальний розмір заробітної плати. Згідно із Законом України «Про Державний бюджет України на 2020 рік» мінімальна заробітна плата у 2020 році становить: у місячному розмірі: з 1 січня — 4723 гривні.*

Розрахунок відповідних витрат на одного суб'єкта господарювання великого й середнього підприємництва

Вид витрат	*У перший рік*	*Періодичні (за рік)*	*Витрати за п'ятьроків*
Витрати на придбання основних фондів, обладнання та приладів, сервісне обслуговування, навчання/ підвищення кваліфікації персоналу тощо	Не передбачає витрат	Додаткових витрат не передбачено	Додаткових витрат не передбачено

Вид витрат	*Витратичасу на ознайомлен-ня з вимогами державного регулювання, год.*	*Витрати на оплату для ознайомлення з вимогами державногорегулювання, грн.*	*Разом за рік*	*Витрати за п'ятьроків*
Витрати на одного суб'єкта господарювання, пов'язані з ознайомленням з регуляторним актом, грн.;* 29,51 грн. = 4723,00 грн.**(мінімальна зарплата) : 160 год. на місяць 0,2 год. (12 хв.) х 29,51 грн.= 5,90 грн.	0,2 год.	29,51 грн.	5,90 грн	5,90 грн. Додаткових витрат не передбачено (у разі відсутності змін у нормативно-правових актах України)

**Вартість витрат, пов'язаних з ознайомленням з вимогами державного регулювання, визначається шляхом множення фактичних витрат часу персоналу на заробітну плату спеціаліста відповідної кваліфікації.*

****Для розрахунку витрат використовується мінімальний розмір заробітної плати. Згідно із Законом України «Про Державний бюджет України на 2020 рік» мінімальна заробітна плата у 2020 році становить: у місячному розмірі: з 1 січня — 4723 гривні.*

Вид витрат	***Витрати на проходженнявідповідних процедур (витрати часу, витрати на експертизитощо)***	***Витрати безпосередньо на отримання дозволів, ліцензій, сертифікатів, страхових полісів (за рік – стартовий)***	***Разом за рік (стартовий)***	***Витрати за п'ятьроків***
Витрати на отримання адміністративних послуг (дозволів, ліцензій, сертифікатів, атестатів, висновків, проведення незалежних/обов'язкових ек-спертиз, сертифікації, атестації тощо) та інших послуг (проведення нау-кових, інших експертиз, страхування тощо)	Додаткових витрат не передбачено	Додаткових витрат не передбачено	Додаткових витрат не передбачено	Додаткових витрат не передбачено

Вид витрат	***За рік (стартовий)***	***Періодичні (за наступнийрік)***	***Витрати за п'ятьроків***
Витрати на оборотні активи (матеріали, канцелярські товари тощо)	Додатковихвитратне передбачено	Додаткових витрат не передбачено	Додатковихвитрат не передбачено

Вид витрат	***Витрати на оплату працідодатковонайманого персоналу (за рік)***	***Витрати за п'ятьроків***
Витрати, пов'язані з наймом додаткового персоналу	Додатковихвитрат не передбачено	Додаткових витрат не передбачено

БЮДЖЕТНІ ВИТРАТИна адміністрування регулювання для суб'єктів великого й середнього підприємництва

Регуляторний акт не передбачає утворення нового державного органу (або нового структурного підрозділу діючого органу). Необхідно визначити повний запланований річний бюджет нового органу (структурного підрозділу) 0 х 5 років = 0 грн.

ТЕСТ малого підприємництва (М-Тест) щодо оцінки проєкту рішення Київської міської ради «Про Правила дотримання тиші в місті Києві та громадських місцях»

Консультації щодо визначення впливу запропонованого регулювання на суб'єктів малого підприємництва та визначення детального переліку процедур, виконання яких необхідно для здійснення регулювання, проведено розробником у період з березня 2020 року по травень 2020 року.

Порядковий номер	Вид консультації	Кількість учасників консультацій, осіб	Основні результати консультацій (опис)
1.	Усний запит Головному управлінню статистики м. Києва	1	Установлено, що у місті Києві за 2018 рік зареєстровано 167560 суб'єктів господарювання, на які здійснює вплив запропонований проект рішення
2.	Проєкт рішення оприлюднено на єдиному веб-порталі територіальної громади міста Києва у рубриці «Консультації з громадськістю». Публічне громадське обговорення (у формі електронних консультацій) проведено з 06 квітня 2020 року по 20 квітня 2020 року.		За результатами обговорення проєкт нормативно-правового акту (звіт) підтримали 2 користувачі офіційного порталу Києва. Не підтримали - 0. Пропозиції, зауваження та власні редакції не надійшли. Інформація про обговорення зберігається в рубриці "Громадське обговорення проєктів нормативно-правових актів" за посиланням https://forum.kyivcity.gov.ua/projects/view.php?P=662
3	Телефонні консультації з суб'єктами господарювання: комунальне підприємство виконавчого органу Київської міської ради (Київської міської державної адміністрації) по охороні, утриманню та експлуатації земель водного фонду м. Києва «Плесо»; - комунальне підприємство «Київський міський Будинок природи»; - комунальне підприємство по утриманню зелених насаджень Голосіївського району м. Києва; -комунальне підприємство по утриманню зелених насаджень Дарницького району м. Києва; -комунальне підприємство по утриманню зелених насаджень Деснянського району м. Києва; -комунальне підприємство по	17	Уточнення інформації від суб'єктів господарювання щодо виконання вимог регулювання та інформування щодо змін, які запропоновано внести. За результатами консультацій з'ясовано, що запропоновані зміни сприймаються та будуть мати позитивний вплив на залучення інвесторів до фінансування міських проектів.

	утриманню зелених насаджень Дніпровського району м. Києва; -комунальне підприємство по утриманню зелених насаджень Оболонського району м. Києва; -комунальне підприємство по утриманню зелених насаджень Печерського району м. Києва; - комунальне підприємство по утриманню зелених насаджень Подільського району м. Києва; - комунальне підприємство по утриманню зелених насаджень Святошинського району м. Києва; -комунальне підприємство по утриманню зелених насаджень Солом'янського району м. Києва; -комунальне підприємство по утриманню зелених насаджень Шевченківського району м. Києва; -комунальне підприємство «Дарницьке лісопаркове господарство»; -комунальне підприємство «Святошинське лісопаркове господарство»; -комунальне підприємство «Лісопаркове господарство «Конча-Заспа»; -Київське комунальне об'єднання зеленого будівництва та експлуатації зелених насаджень міста «Київзеленбуд»; комунального підприємства виконавчого органу Київської міської ради (Київської міської державної адміністрації) «Київський центр розвитку міського середовища»		
4.	Проведено консультації з Головним управлінням Національної поліції у Києві, Головним Управління Держпродспоживслужби в м. Києві, Головним управлінням ДСНС України у м. Києві	6	Проєкт рішення схвалено в цілому.

2. Вимірювання впливу регулювання на суб'єктів малого підприємництва (мікро - та малі):

2.1. Кількість суб'єктів підприємництва, на яких поширюється регулювання – 167560, в тому числі:великих –1478, середніх –3610, малих – 87753, з них мікро – 76051.

2.2. Питома вага суб'єктів малого підприємництва у загальній кількості суб'єктів господарювання, на яких проблема справляє вплив – 52.37 %,

Розроблення коригуючих (пом'якшувальних) заходів для малого підприємництва щодо запропонованого регулювання

Проведення заходів із застосуванням феєрверків та салютів не є обов'язковим при здійсненні господарської діяльності. Крім того, зазначеним проєктом рішення пропонується зупинити дію Правил дотримання тиші в місті Києві та громадських місцях, в частині проведення феєрверків (салютів), інших заходів із використанням піротехнічних виробів на території міста Києва на період проведення в Україні заходів із забезпечення національної безпеки і оборони, відсічі і стримування збройної агресії Російської Федерації у Донецькій та Луганській областях.

Обґрунтування запропонованого строку дії регуляторного акта

Строк дії запропонованого регуляторного акта є необмеженим з моменту набрання його чинності, із можливістю внесення до нього змін та втрати чинності у разі зміни чинного законодавства.

Акт є загальнообов'язковим до застосування та може бути використаним протягом необмеженого строку. Зважаючи, що на нього можуть вплинути невизначені зовнішні чинники, передбачити які на сьогодні не є можливим, даний акт діятиме до моменту настання факторів, які можуть вплинути на суттєвий зміст цього акта або на його цілі.

Перегляд регуляторного акта може бути здійснений у випадку виникнення відповідної необхідності або в разі внесення змін до нормативно-правових актів України та під час проведення заходів з його відстеження.

Визначення показників результативності дії регуляторного акта

Основним показником результативності регуляторного акта є повне забезпечення прав і законних інтересів громадян щодо додержання тиші на території міста і в громадських місцях, недопущення перевищення рівнів впливу шуму та інших фізичних факторів на середовище життєдіяльності людини.

Після набрання чинності регуляторного акта, його результативність визначатиметься такими кількісними та якісними показниками:

№ з/п	*Показники результативності*	*Прогнозований показник*
1	Розмір надходжень до державних та місцевих бюджетів і державних цільових фондів, пов'язаних з дією акта	Розмір надходжень залежить від кількості складених

		адміністративних протоколів*
2	Кількість суб'єктів господарювання та/або фізичних осіб на яких поширюється дія акта	167560суб'єктів господарювання та 2967323 осіб
3	Час, що витрачається суб'єктом господарювання або фізичною особою для ознайомлення з вимогами регуляторного акта	1 особа/ 0,2 год. (12 хв.)
4	Час, що витрачається суб'єктом малого підприємництва для надання заяви до виконавчого органу Київської міської ради (Київської міської державної адміністрації	1 год. х 4723,00 грн. (мінімальна зарплата) : 160 год. на місяць = 29,52 грн.
5	Рівень поінформованості суб'єктів господарювання та/або фізичних осіб з основних положень акта	Високий
6	Кількісними показниками результативності дії регуляторного акта є кількість звернень мешканців міста щодо порушення тиші в нічний час..	Щорічне зменшення кількості звернень громадян

**Для розрахунку витрат використовується мінімальний розмір заробітної плати. Згідно із Законом України «Про Державний бюджет України на 2020 рік» мінімальна заробітна плата у 2020 році становить: у місячному розмірі: з 1 січня — 4723 гривні.*

**Стаття 182. Кодексу України про адміністративні правопорушення Порушення вимог законодавчих та інших нормативно-правових актів щодо захисту населення від шкідливого впливу шуму чи правил додержання тиші в населених пунктах і громадських місцях.*

Порушення вимог законодавчих та інших нормативно-правових актів щодо захисту населення від шкідливого впливу шуму чи правил додержання тиші в населених пунктах і громадських місцях -

тягне за собою попередження або накладення штрафу на громадян від п'яти до п'ятнадцяти неоподатковуваних мінімумів доходів громадян і накладення штрафу на посадових осіб та громадян - суб'єктів господарської діяльності - від п'ятнадцяти до тридцяти неоподатковуваних мінімумів доходів громадян.

Дії, передбачені частиною першою цієї статті, вчинені особою, яку протягом року було піддано адміністративному стягненню за такі ж порушення, -

тягнуть за собою накладення штрафу на громадян від п'ятнадцяти до тридцяти неоподатковуваних мінімумів доходів громадян із конфіскацією звуковідтворювальної апаратури, піротехнічних засобів, інших предметів порушення тиші або без такої і на посадових осіб та громадян - суб'єктів господарської діяльності - від п'ятдесяти до ста п'ятдесяти неоподатковуваних мінімумів доходів громадян із конфіскацією звуковідтворювальної апаратури, піротехнічних засобів, інших предметів порушення тиші.

Стаття 255 КУпАП встановлює, що Протоколи про адміністративне правопорушення, передбачене ст. 182 КУпАП (порушення вимог законодавства щодо захисту населення від шкідливого впливу шуму), мають право складати уповноважені на те посадові особи органів внутрішніх справ (Національної поліції).

Після складання Протокол про адміністративне правопорушення направляється посадовими особами органів внутрішніх справ (Національної поліції) до державних

органів, уповноважених законом розглядати такий Протокол і приймати у встановлений законом строк певні рішення.

Протоколи про адміністративне правопорушення розглядаються у 15-денний строк (з дня одержання відповідним органом Протоколу):

- адміністративні комісії при виконавчих органах місцевих рад (в Києві – адміністративна комісія КМДА) - у випадку, якщо особа порушник не притягувалась на протязі року до адміністративної відповідальності за такі ж самі порушення (ст.218 КУпАП).

- суди районних, районних у місті, міських суддів - у випадку, якщо особа порушник притягувалась на протязі року до адміністративної відповідальності за такі ж самі порушення (ст.221 КУпАП).

Результатом розгляду вищезазначеними органами Протоколу є винесення ними щодо особи (щодо якої складено Протокол) відповідної Постанови (як правило - про накладення адміністративного стягнення або про закриття справи).

При проведенні базового, повторного та періодичних відстежень, можна буде зробити висновок про досягнення очікуваних результатів та цілей регулювання лише за вищезазначеними показниками. При визначенні результативності дії регуляторного акта буде використовуватися наявна в органах місцевого самоврядування інформація щодо кількості скарг громадян на порушення Правил, кількості розглянутих адміністративною комісією при виконавчому органі Київської міської ради (Київській міській державній адміністрації) справ про адміністративні правопорушення, передбачені частиною першою статті 182 КУпАП та суми стягнутих штрафних санкцій за вказані адміністративні правопорушення.

На підставі даних, отриманих при проведенні відстеження результативності регуляторного акта в разі його прийняття, можна буде зробити висновки про досягнення очікуваних результатів та цілей регулювання.

Визначення заходів, за допомогою яких здійснюватиметься відстеження результативності дії регуляторного акта

Стосовно регуляторного акта здійснюватиметься базове, повторне, періодичне відстеження його результативності в строки, визначені статтею 10 Закону України «Про засади державної регуляторної політики у сфері господарської діяльності».

Зокрема:

- базове відстеження результативності регуляторного акта буде проведено через 6 місяців після набуття ним чинності;
- повторне відстеження результативності – через рік з дня набрання ним чинності, але не пізніше двох років з дня набрання чинності цим актом;
- періодичне відстеження результативності – один раз на кожні три роки починаючи з дня закінчення заходів з повторного відстеження результативності цього акта.

Відстеження результативності регуляторного акта будуть здійснюватися Управлінням екології та природних ресурсів виконавчого органу Київської міської ради (Київської міської державної адміністрації) при взаємодії інших структурних підрозділів виконавчого органу Київської міської ради (Київської міської державної адміністрації) шляхом аналізу статистичних даних.

У разі виявлення проблемних питань, вони будуть урегульовані шляхом унесення відповідних змін до регуляторного акта відповідно до чинного законодавства України.

Начальник Управління екології та природних ресурсів виконавчого органу Київської міської ради (Київської міської державної адміністрації)

Андрій МАЛЬОВАНИЙ

УКРАЇНА

ВИКОНАВЧИЙ ОРГАН КИЇВСЬКОЇ МІСЬКОЇ РАДИ
(КИЇВСЬКА МІСЬКА ДЕРЖАВНА АДМІНІСТРАЦІЯ)

УПРАВЛІННЯ ЕКОЛОГІЇ ТА ПРИРОДНИХ РЕСУРСІВ

вул. Турівська, 28, м. Київ, 04080, приймальня (044) 366-64-10, (044) 366-64-11, e-mail: ecodep@kmda.gov.ua
Контактний центр міста (044) 15 51 Код ЄДРПОУ 41819431

02.04.2020 № 077-1741

Департамент суспільних комунікацій виконавчого органу Київської міської ради (Київської міської державної адміністрації)

Громадська Рада при виконавчому органі Київської міської ради (Київській міській державній адміністрації)

Про проведення громадського обговорення

На виконання пунктів 4,5 протоколу № 3 (48384) засідання робочої групи з підготовки проєкту нових Правил благоустрою міста Києва від 26 грудня 2019 року Управлінням екології та природних ресурсів виконавчого органу Київської міської ради (Київської міської державної адміністрації) підготовлено проєкт рішення Київської міської ради «Про Правила дотримання тиші в місті Києві та громадських місцях» та на виконання постанови Кабінету Міністрів України від 03 листопада 2010 року № 996 «Про забезпечення участі громадськості у формуванні та реалізації державної політики» планується провести консультації з громадськістю у формі електронних консультацій.

Просимо Департамент суспільних комунікацій виконавчого органу Київської міської ради (Київської міської державної адміністрації) розмістити у рубриці «Консультації з громадськістю» на офіційному порталі Києва повідомлення про проведення громадського обговорення та проєкт зазначеного рішення.

Громадську Раду при виконавчому органі Київської міської ради (Київській міській державній адміністрації) просимо долучитися до обговорення проєкту рішення Київської міської ради «Про Правила дотримання тиші в місті Києві та громадських місцях».

Додатки: 1. Проєкт рішення Київської міської ради ««Про Правила дотримання тиші в місті Києві та громадських місцях» на 15 арк. в 1 прим.

2. Проєкт пояснювальної записки до проєкту рішення Київської міської ради ««Про Правила дотримання тиші в місті Києві та громадських місцях» на 2 арк. в 1 прим.

3. Повідомлення про проведення громадського обговорення проєкту рішення Київської міської ради ««Про Правила дотримання тиші в місті Києві та громадських місцях» на 2 арк. в 1 прим.

Начальник

Андрій МАЛЬОВАНИЙ

Наталія КОРОЛЬОВА
0983788837

Повідомлення про проведення громадського обговорення проєкту рішення Київської міської ради ««Про Правила дотримання тиші в місті Києві та громадських місцях»

1. Орган виконавчої влади, який проводить обговорення:

Управління екології та природних ресурсів виконавчого органу Київської міської ради (Київської міської державної адміністрації).

2. Питання або назва проекту акта, винесеного на обговорення:

Проєкт рішення Київської міської ради ««Про Правила дотримання тиші в місті Києві та громадських місцях».

3. Альтернативні варіанти вирішення питання:

а) схвалення громадськістю проєкту акта із урахуванням отриманих пропозицій та зауважень;

б) не схвалення громадськістю проєкту акта.

4. Соціальні групи населення та заінтересовані сторони, на які поширюються дія прийняття рішення:

- територіальна громада міста Києва ;
- громадські організації та об'єднання;
- підприємства, установи та організації;
- виконавчий орган Київської міської ради (Київська міська державна адміністрація).

5. Можливі наслідки проведення в життя кожного альтернативного рішення для різних соціальних груп населення та заінтересованих сторін:

Метою прийняття рішення є забезпечення прав і законних інтересів громадян щодо дотримання тиші на території міста і в громадських місцях, запобігання та недопущення перевищення встановлених рівнів впливу шуму та інших фізичних факторів на середовище життєдіяльності людини та охорони тваринного світу, упорядкування та здійснення контролю за проведенням феєрверків (салютів) та інших заходів із використанням піротехнічних виробів на території міста, а також забезпечення контролю за додержанням керівниками та посадовими особами підприємств, установ, організацій усіх форм власності та фізичними особами тиші на території міста і в громадських місцях.

6. Спосіб забезпечення участі в обговоренні представників визначених соціальних груп населення та заінтересованих сторін:

- публікація проєкту рішення на єдиному веб-порталі територіальної громади міста Києва.

7. Терміни проведення публічного громадського обговорення:

з 06 квітня 2020 року по 20 квітня 2020 року

8. Форма громадського обговорення:

Електронні консультації з громадськістю

9. Подання пропозицій і зауважень за формою:

До 20 квітня 2020 року прохання подавати відповідні пропозиції або зауваження.

Прізвище _____

Ім'я _____

По батькові _____

Організація (установа) _____

Посада _____

Тел./факс/e-mail _____

Пропозиції _____

10. Адреса подання пропозицій і зауважень, що винесені на громадське обговорення:

Управління екології та природних ресурсів виконавчого органу Київської міської ради (Київської міської державної адміністрації), вул. Турівська, 28, м. Київ, 04080, приймальня (044) 366-64-10, (044) 366-64-11, e-mail: ecodep@kmda.gov.ua

Прізвище, ім'я, по батькові відповідальної особи:

Корольова Наталія Володимирівна – завідувач сектору правового забезпечення Управління екології та природних ресурсів виконавчого органу Київської міської ради (Київської міської державної адміністрації), тел: (044) 366-64-10, (044) 366-64-11.

12. Строк і спосіб оприлюднення результатів обговорення:

Звіт за результатами обговорення буде оприлюднений на єдиному веб-порталі територіальної громади міста Києва не пізніше, ніж за два тижні після закінчення обговорення.

УКРАЇНА

ВИКОНАВЧИЙ ОРГАН КИЇВСЬКОЇ МІСЬКОЇ РАДИ
(КИЇВСЬКА МІСЬКА ДЕРЖАВНА АДМІНІСТРАЦІЯ)

УПРАВЛІННЯ ЕКОЛОГІЇ ТА ПРИРОДНИХ РЕСУРСІВ

вул. Турівська, 28, м. Київ, 04080, приймальня (044) 366-64-10, (044) 366-64-11, e-mail: ecodep@kmda.gov.ua
Контактний центр міста (044) 15 51 Код ЄДРПОУ 41819431

21.04.2023-077-1877

Департамент суспільних комунікацій
виконавчого органу Київської міської ради
(Київської міської державної адміністрації)

Відповідно до пункту 21 Порядку проведення консультацій з громадськістю з питань формування та реалізації державної політики, затвердженого постановою Кабінету Міністрів України від 03 листопада 2010 року № 996 Управління екології та природних ресурсів виконавчого органу Київської міської ради (Київської міської державної адміністрації) надає Звіт про проведене громадське обговорення проєкту рішення Київської міської ради «Про Правила дотримання тиші в місті Києві та громадських місцях» в 1 прим. на 1 арк.

Начальник Андрій МАЛЬОВАНИЙ

Наталія КОРОЛЬОВА
0983788837

Звіт про проведене громадське обговорення

проєкту рішення Київської міської ради

«Про Правила дотримання тиші в місті Києві та громадських місцях»

1. Орган виконавчої влади, який проводить обговорення:

Управління екології та природних ресурсів виконавчого органу Київської міської ради (Київської міської державної адміністрації).

2. Питання або назва проєкту акта, винесеного на обговорення:

Проєкт рішення Київської міської ради «Про Правила дотримання тиші в місті Києві та громадських місцях».

3. Інформація про осіб, що взяли участь у обговоренні:

Мешканці міста Києва – відвідувачі офіційного Інтернет-порталу Київської міської державної адміністрації. В обговоренні проєкту прийняли участь 2 користувачі, з яких підтримало проєкт рішення 2 користувачі, не підтримало проєкт розпорядження – 0, запропоновано пропозицій - 0.

4. Інформація про пропозиції, що надійшли до органу виконавчої влади за результатами обговорення:

Пропозиції не надійшли.

5. Інформація про рішення, прийняті за результатами обговорення:

Враховуючи, що пропозиції від мешканців не надійшли, зазначений проєкт рішення Київської міської ради «Про Правила дотримання тиші в місті Києві та громадських місцях» буде видано в редакції, яка запропонована для громадського обговорення.

Начальник Управління екології та природних ресурсів

Андрій МАЛЬОВАНИЙ

КИЇВСЬКА МІСЬКА ДЕРЖАВНА АДМІНІСТРАЦІЯ
ГРОМАДСЬКЕ ОБГОВОРЕННЯ ПРОЕКТІВ НОРМАТИВНО-ПРАВОВИХ АКТІВ

Щоб брати участь у громадському обговоренні проектів потрібно авторизуватися, використовуючи свій E-mail та пароль (кнопка «Вхід»)

Якщо Ви не маєте паролю для авторизації - потрібно зареєструватися на сайті (кнопка «Реєстрація»)

Вхід | Реєстрація

Обговорення з **6 Квітня 2020р.** по **20 Квітня 2020р.**

(Завершено) Обговорення проєкту рішення Київської міської ради «Про Правила дотримання тиші в місті Києві та громадських місцях»

Статистика обговорення

Кількість користувачів, що беруть участь в обговорюванні проекту:	2
Запропоновано редакцій / пропозицій:	0
Підтримка проєкту:	Так: 2 Ні: 0

RSS Мапа сайту

Розробник - ТОВ «Комп'ютерні Інформаційні Технології»

УКРАЇНА

ВИКОНАВЧИЙ ОРГАН КИЇВСЬКОЇ МІСЬКОЇ РАДИ
(КИЇВСЬКА МІСЬКА ДЕРЖАВНА АДМІНІСТРАЦІЯ)

УПРАВЛІННЯ ЕКОЛОГІЇ ТА ПРИРОДНИХ РЕСУРСІВ

вул. Турівська, 28, м. Київ, 04080, приймальня (044) 366-64-10, (044) 366-64-11, e-mail: ecodep@kmda.gov.ua
Контактний центр міста (044) 15 51 Код ЄДРПОУ 41819431

03.02.2020 N 077-512

Голові постійної комісії Київської міської ради з питань торгівлі, підприємництва та регуляторної політики
О. Бродському

Шановний Олександре Яковичу!

На виконання пунктів 4,5 протоколу № 3 (48384) засідання робочої групи з підготовки проєкту нових Правил благоустрою міста Києва від 26 грудня 2019 року Управлінням екології та природних ресурсів виконавчого органу Київської міської ради (Київської міської державної адміністрації) підготовлено проєкт рішення Київської міської ради «Про Правила дотримання тиші міста Києва».

Рішенням Київської міської ради від 12 грудня 2019 року № 260/7833 затверджено План діяльності Київської міської ради з підготовки проєктів регуляторних актів на 2020 рік.

Враховуючи вищевикладене Управління екології та природних ресурсів виконавчого органу Київської міської ради (Київської міської державної адміністрації) звертається до Вас з проханням внести зміни до Плану діяльності Київської міської ради з підготовки проєктів регуляторних актів на 2020 рік, доповнивши його проєктом рішення, який додається.

З повагою

Начальник Андрій МАЛЬОВАНИЙ

Наталія КОРОЛЬОВА
0983788837

Доповнення до Плану діяльності Київської міської ради з підготовки проєктів регуляторних актів на 2020 рік

№	Вид і назва проєкту	Ціль прийняття	Строки підготовки проєкту	Найменування відповідальних підрозділів	Примітка
1.	Рішення Київської міської ради «Про Правила дотримання тиші міста Києва»	Врегулювання питання у сфері благоустрою	1-2 квартал 2020 року	Управління екології та природних ресурсів виконавчого органу Київської міської ради (Київської міської державної адміністрації) Департамент міського благоустрою виконавчого органу Київської міської ради (Київської міської державної адміністрації)	

Начальник Андрій МАЛЬОВАНИЙ

Інформація про ЕЦП

№ документа 077-512
Дата реєстрації 03.02.2020
Документ зареєстровано у картотеці: Вихідна
Вид документа: Лист
Стислий зміст:
Про внесення змін до рішення КМР

Кількість файлів: 2
Кількість ЕЦП: 2

ДОКУМЕНТ СЕД АСКОД ІТС ЄІПК
За підписом:
Мальований Андрій Миколайович

Управління екології та природних ресурсів
03.02.2020 № 077-512

Перелік цифрових підписів

П.І.Б.	Дати і час нанесення ЕЦП	Погодження	Час останнього нанесення ЕЦП
Корольова Наталія Володимирівна **Кількість ЕЦП:** 1	04.02.2020 09:21:04 ;	04.02.2020 09:21:04 Погодив;	04.02.2020 9:21:04 Погодив
Мальований Андрій Миколайович **Кількість ЕЦП:** 1	03.02.2020 13:07:19 ;	03.02.2020 13:07:19 Підписав;	03.02.2020 13:07:19 Підписав

56

КИЇВСЬКА МІСЬКА РАДА

VIII СКЛИКАННЯ

постійна комісія з питань торгівлі, підприємництва та регуляторної політики

01044, м. Київ, вул. Хрещатик, 36 к..1021 *тел.:(044)202-70-09, 202-73-11, факс:202-70-53*

03.08.2020 № 08/286-178

Постійна комісія Київської міської ради з питань екологічної політики

Щодо наявності ознак регуляторного акта

Висновки

відповідальної постійної комісії Київської міської ради з питань торгівлі, підприємництва та регуляторної політики до проєкту рішення Київської міської ради «Про внесення змін до «Порядку видалення зелених насаджень на території міста Києва», затвердженого рішенням Київської міської ради від 27 жовтня 2011 року № 384/6600» (*доручення заступника міського голови – секретаря Київської міської ради В.Прокопіва від 11.06.2020 № 08/231-1373/ПР****).***

У постійну комісію Київської міської ради з питань торгівлі, підприємництва та регуляторної політики (далі – відповідальна постійна комісія) надійшов лист від постійної комісії Київської міської ради з питань екологічної політики щодо розгляду та надання висновків стосовно наявності ознак регуляторного акта проєкту рішення Київської міської ради «Про внесення змін до «Порядку видалення зелених насаджень на території міста Києва», затвердженого рішенням Київської міської ради від 27 жовтня 2011 року № 384/6600» ***(****доручення заступника міського голови – секретаря Київської міської ради В.Прокопіва від 11.06.2020 № 08/231-1373/ПР****).***

Відповідальна постійна комісія опрацювавши цей проект рішення відповідно до вимог Закону України «Про засади державної регуляторної політики у сфері господарської діяльності» (далі – Закон) та статті 46 Регламенту Київської міської ради Закону повідомляє таке.

Визначення поняття “регуляторний акт” надано у статті 1 Закону, а саме: регуляторний акт - це:

- прийнятий уповноваженим регуляторним органом нормативно-правовий акт, який або окремі положення якого спрямовані на правове регулювання

господарських відносин, а також адміністративних відносин між регуляторними органами або іншими органами державної влади та суб'єктами господарювання;

- прийнятий уповноваженим регуляторним органом інший офіційний письмовий документ, який ***встановлює,*** змінює чи скасовує норми права, застосовується неодноразово та щодо невизначеного кола осіб і який або окремі положення якого спрямовані на правове регулювання господарських відносин, а також адміністративних відносин між регуляторними органами або іншими органами державної влади та суб'єктами господарювання, незалежно від того, чи вважається цей документ відповідно до закону, що регулює відносини у певній сфері, нормативно-правовим актом.

Для визначення причетності проекту нормативно-правового акта, що розглядається, до регуляторного акта є доцільним користуватися тлумаченням понять, встановлених статтею 3 Господарського кодексу України:

«1. Під господарською діяльністю розуміється діяльність суб'єктів господарювання у сфері суспільного виробництва, спрямована на виготовлення та реалізацію продукції, ***виконання робіт чи надання послуг вартісного характеру, що мають цінову визначеність.***

2. Господарська діяльність, що здійснюється для досягнення економічних і соціальних результатів та з метою одержання прибутку, є підприємництвом, а суб'єкти підприємництва – підприємцями. Господарська діяльність може здійснюватись і без мети одержання прибутку (некомерційна господарська діяльність)».

Вищезазначений проект рішення спрямований на правове регулювання господарських відносин, а також адміністративних відносин між регуляторним органом (Київською міською радою) або іншим органом державної влади (Управлінням екології та природних ресурсів), ККО «Київзеленбуд та суб'єктами господарювання , оскільки в ньому передбачений суб'єктний склад – орган влади, з яким виникають такі адміністративні та господарські відносини.

Також, розробник цього проєкту рішення пропонує встановити деякі нові загальні правила регулювання однотипних відносин стосовно внесення в діяльність суб'єктів господарювання певних корективів по відношенню до вже прийнятих регуляторним органом, а саме: під час обстеження зелених насаджень представникам засобів масової інформації надається право здійснювати фото-та відео–зйомку, залучати громадськість і розрахований на довгострокове та неодноразове застосування.

Крім того, Рішення Київської міської ради «Про затвердження Порядку видалення зелених насаджень на території міста Києва» від 27 жовтня 2011 року № 384/6600 є регуляторним актом, а внесення змін до будь-якого регуляторного акта готується відповідно до вимог Закону України «Про засади державної регуляторної політики у сфері господарської діяльності», окрім випадків, передбачених статтею 3 Закону, а саме: дія цього Закону не поширюється на здійснення регуляторної діяльності, пов'язаної з прийняттям

актів, якими доводяться до відома фізичних та юридичних осіб, їх об'єднань рішення органів, які є вищестоящими по відношенню до органів, які приймають ці акти.

Цей проект рішення поширюється на невизначене коло осіб - фізичних осіб - підприємців, юридичних осіб та їх об'єднань, тобто ***має наявні ознаки регуляторного акта і підпадає під дію статті 1 Закону.***

Тому, пропонуємо рекомендувати розробнику доопрацювати його та подати на розгляд Київської міської ради відповідно до вимог Закону України «Про засади державної регуляторної політики у сфері господарської діяльності» та статті 46 Регламенту Київської міської ради .

Окрім того, наголошуємо, що відповідно до роз'яснення Великої Палати Верховного Суду України порушення міською радою процедури підготовки та оприлюднення регуляторного акта, який стосується прав та охоронюваних інтересів позивачів, є підставою для скасування адміністративним судом такого акту (ВП ВС, № 461/8220/13-а, 08.05.18).

Голова постійної комісії Олександр БРОДСЬКИЙ

Вик.В.Антонюк 202-73-11

КИЇВСЬКА МІСЬКА РАДА

VIII СКЛИКАННЯ

постійна комісія з питань торгівлі, підприємництва та регуляторної політики

01044, м. Київ, вул. Хрещатик, 36 к.1021 *тел.:(044)202-70-09, 202-73-11, факс:202-70-53*

28.07.2020 № 08/286-167

Голові постійної комісії Київської міської ради з питань екологічної політики
К.ЯЛОВОМУ

Щодо врахування рішень Постійної комісії

Шановний Костянтине Володимировичу!

Надаємо Вам для врахування витяг з протоколу № 8/100 від 22 липня 2020 року засідання постійної комісії Київської міської ради з питань торгівлі, підприємництва та регуляторної політики:

ВИТЯГ
з протоколу № 8/100
засідання постійної комісії Київської міської ради з питань торгівлі, підприємництва та регуляторної політики

від 22 липня 2020 року

Місце проведення: Київська міська рада, м. Київ, вул. Хрещатик, 36, 10-й поверх, к. 1017 о 14-00 год.

СКЛАД КОМІСІЇ: **5 депутатів Київської міської ради**

ПРИСУТНІ: **4 депутати Київської міської ради**
Овраменко О.В. – секретар постійної комісії;
Попов Д.В. – заступник голови постійної комісії;
Ярмоленко Ю.О. – заступник голови постійної комісії
Башлаков С.В. – заступник голови постійної комісії;

ВІДСУТНІ: **1 депутат Київської міської ради**
Бродський О.Я. – голова постійної комісії;

ПОРЯДОК ДЕННИЙ:

Питання 1.4. Про розгляд листа постійної комісії Київської міської ради з питань екологічної політики від (06.07.2020 №08/288-349) стосовно надання інформації щодо ознак регуляторності проєкту рішення Київської міської ради «Про внесення змін до «Порядку видалення зелених насаджень на території міста Києва» затвердженого рішенням Київської міської ради від 27 жовтня 2011 року № 384/6600» (доручення заступника міського голови – секретаря Київської міської ради В.Прокопіва від 11.06.2020 № 08/231-1373/ПР).

СЛУХАЛИ: Попова Д.В., головуючого на засіданні, який зазначив, що в Постійну комісію надійшов лист постійної комісії Київської міської ради з питань з питань екологічної політики стосовно надання висновків щодо ознак регуляторності проєкту рішення Київської міської ради «Про внесення змін до «Порядку видалення зелених насаджень на території міста Києва» затвердженого рішенням Київської міської ради від 27 жовтня 2011 року № 384/6600». Головуючий зазначив, що цей проєкт рішення є регуляторним актом та підпадає під дію статті 1 Закону України «Про засади державної регуляторної політики у сфері господарської діяльності» (далі – Закон) та статті 46 Регламенту Київської міської ради, оскільки рішення Київської міської ради «Про затвердження Порядку видалення зелених насаджень на території міста Києва» від 27 жовтня 2011 року № 384/6600, до якого вносяться зміни є регуляторним актом. Відповідно до ст. 3 Закону тільки зміни, які вносяться до регуляторних актів на підставі прийнятих вищими органами влади законодавчих актів не підпадають під дію Закону. Крім того, поінформував, що розробники цього проєкту рішення пропонують встановити нові деякі норми права спрямовані на регулювання адміністративних відносин між регуляторним органом, який представляє КО «Київзеленбуд» та суб'єктами господарювання (представники ЗМІ) і поширюється на невизначене коло осіб.

ВИРІШИЛИ:

1. Підготовчій групі (Антонюк В.М., Терновій Д.О.) - підготувати висновок відповідальної постійної комісії до проєкту регуляторного акта - «Про внесення змін до «Порядку видалення зелених насаджень на території міста Києва» затвердженого рішенням Київської міської ради від 27 жовтня 2011 року № 384/6600» *(доручення заступника міського голови – секретаря Київської міської ради В.Прокопіва від 11.06.2020 № 08/231-1373/ПР)* та направити постійній комісії Київської міської ради з питань екологічної політики.

ГОЛОСУВАЛИ: ЗА – 4, **Проти –** немає, **Утрималось** – немає,
Не голосували – 1 (Бродський О.Я.)
Рішення прийнято.

З оригіналом згідно
З повагою
Заступник голови постійної комісії Денис ПОПОВ

08/231- 1373/ПР
11.06.2020

КИЇВСЬКА МІСЬКА РАДА

XI сесія VIII скликання

РІШЕННЯ

_____№_____ ПРОЕКТ

Про внесення змін до «Порядку видалення зелених насаджень на території міста Києва» затвердженого рішенням Київської міської ради від 27 жовтня 2011 року № 384/6600

Відповідно до законів України «Про місцеве самоврядування в Україні», «Про столицю України - місто-герой Київ», «Про благоустрій населених пунктів», «Про охорону навколишнього природного середовища», «Про регулювання містобудівної діяльності», Порядку видалення дерев, кущів, газонів і квітників у населених пунктах, затвердженого постановою Кабінету Міністрів України від 01 серпня 2006 року № 1045, з метою збереження і відновлення зелених насаджень міста Києва Київська міська рада

ВИРІШИЛА:

1. Внести зміни та доповнення до Порядку видалення зелених насаджень на території міста Києва, затвердженого рішенням Київської міської ради від 27.10.2011 № 384/6600 (далі - Порядок), а саме:

1.1 У тексті слова «Департамент міського благоустрою та збереження природного середовища виконавчого органу Київської міської ради (Київської міської державної адміністрації)» в усіх відмінках замінити словами «Управління екології та природних ресурсів виконавчого органу Київської міської ради (Київської міської державної адміністрації)» у відповідних відмінках.

1.2. Пункт 6 Порядку доповнити абзацами 6, 7:

«Київське комунальне об'єднання зеленого будівництва та експлуатації зелених насаджень міста «Київзеленбуд» з метою інформування громадськості, за п'ять днів до запланованого обстеження зелених насаджень, зазначених у заяві, забезпечує оприлюднення на офіційному веб-сайті КО «Київзеленбуд», у спеціально створеному для цього розділі оголошення про дату, орієнтовний час

та адреси запланованого обстеження зелених насаджень на предмет аварійності, фаутності чи сухостійності.

Під час обстеження зелених насаджень, зазначених у заяві, може бути присутня громадськість, представники засобів масової інформації, які мають право здійснювати фото- та відео- зйомку.»

1.3. Пункт 7 Порядку доповнити абзацом 2:

«Київське комунальне об'єднання зеленого будівництва та експлуатації зелених насаджень міста «Київзеленбуд» з метою інформування громадськості розміщує скановану копію акту обстеження аварійних, сухостійних та фаутних дерев на офіційному веб-сайті КО «Київзеленбуд», у спеціально створеному для цього розділі.»

2. Офіційно оприлюднити це рішення в газеті Київської міської ради «Хрещатик».

3. Контроль за виконанням цього рішення покласти на постійну комісію Київської міської ради з питань екологічної політики.

Київський міський голова В. Кличко

ПОДАННЯ:

Депутат Київської міської ради О. Пинзеник

ПОГОДЖЕНО:

Постійна комісія Київської міської ради
з питань екологічної політики
Голова К. Яловий

Секретар О. Новіков

Начальник управління правового
забезпечення діяльності Київради Г. Гаршина

ПОЯСНЮВАЛЬНА ЗАПИСКА

до проекту рішення Київської міської ради
«Про внесення змін до «Порядку видалення зелених насаджень на території міста Києва» затвердженого рішенням Київської міської ради від 27 жовтня 2011 року№ 384/6600»

1. Обґрунтування необхідності прийняття рішення

Необхідність розроблення даного проекту рішення зумовлене масовими проявами видаленню зелених насаджень в місті Києві про які громадськість дізнається вже постфактум і вже не може ніяк завадити , що спричиняє згубні наслідки для природного середовища , санітарно-гігієнічних і рекреаційних умов життя та здоров'я громадян у місті Києві – столиці України, а також їх естетичного виховання .

Київ постійно розростається і останнім часом відбувається все більше і більше видалень зелених насаджень, особливо часто стали видалятися дерева, що знаходяться в дворах для створення автомобільних паркувальних просторів. Вирубуються багатовікові дерева, а натомість нові дерева або не висаджують у відповідних місцях, або, якщо й висаджують, то приживаються з них одиниці.

У місті стає все менше зелених насаджень, через відсутність природних фільтрів повітря сильніше забруднюється, а влітку рівень температури у громадських місцях, де немає дерев, значно зростає. Все це знижує адаптацію Києва до вже відчутних кліматичних аномалій.

Вказані обставини зумовлюють необхідність у внесенні змін до «Порядку видалення зелених насаджень на території міста Києва» затвердженого рішенням Київської міської ради від 27 жовтня 2011 року№ 384/6600»

2. Мета і завдання прийняття рішення

Проект рішення розроблений з метою додаткових заходів охорони навколишнього середовища, збереженню зелених насаджень та покращенню рекреаційних умов життя містян.

3. Загальні характеристики і основні положення рішення

Проектом передбачається внесення змін до «Порядку видалення зелених насаджень території міста Києва» затвердженого рішенням Київської міської ради від 27 жовтня 2011 року№ 384/6600

4. **Стан нормативно-правової бази у даній сфері правового регулювання**

Дана сфера правовідносин регулюється законами України «Про місцеве самоврядування в Україні», «Про столицю України - місто-герой Київ», «Про благоустрій населених пунктів», «Про охорону навколишнього природного середовища», «Про регулювання містобудівної діяльності», Порядку видалення дерев, кущів, газонів і квітників у населених пунктах, затвердженого постановою Кабінету Міністрів України від 01 серпня 2006 року № 1045

5. **Фінансово-економічне обґрунтування**

Реалізація проекту рішення не потребує залучення коштів з бюджету міста.

6. **Громадське обговорення**

Проект рішення не потребує громадського обговорення.

7. **Прогноз соціально-економічних та інших наслідків прийняття рішення**

Прийняття цього рішення сприятиме збереженню зелених насаджень в місті Києві та кращому інформуванню містян стосовно видалення та причин, які зумовлюють видалення зелених насаджень.

8. **Суб'єкт подання та доповідач**

Суб'єктом подання проекту рішення та доповідачем на пленарному засідання є депутат Київської міської ради VIII скликання Олеся Пинзеник, позафракційна.

Депутат Київської міської ради Олеся ПИНЗЕНИК

Порівняльна таблиця
до проекту рішення Київської міської ради
«Про внесення змін та доповнень до рішення Київської міської ради
від 27.10.2011 № 384/6600»

Чинна редакція Порядку видалення зелених насаджень на території міста Києва, затвердженого рішенням Київської міської ради від 27.10.2011 № 384/6600	**Пропонована редакція** Порядку видалення зелених насаджень на території міста Києва, затвердженого рішенням Київської міської ради від 27.10.2011 № 384/6600
6. Головне управління екології та охорони природних ресурсів виконавчого органу Київради (Київської міської державної адміністрації) затверджує склад постійно діючої комісії з обстеження зелених насаджень м. Києва (далі - комісія). Робочий орган, який забезпечує діяльність комісії в частині надання послуг із обстеження зелених насаджень, нарахування відновної вартості, оформлення акта обстеження, визначається Київським комунальним об'єднанням зеленого будівництва та експлуатації зелених насаджень міста "Київзеленбуд". До роботи в комісії в обов'язковому порядку залучаються заявник або його представники (юридична чи фізична особа), власник (користувач) земельної ділянки, інші заінтересовані організації. Розмір тарифів (розцінок) на проведення обстежень та надання інших послуг Київським комунальним об'єднанням зеленого будівництва та експлуатації зелених насаджень міста "Київзеленбуд" встановлюється цим комунальним об'єднанням за погодженням з Головним управлінням цінової політики виконавчого органу Київської міської ради (Київської міської державної адміністрації), постійною комісією Київради з питань екологічної політики та	6. **Управління екології та охорони природних ресурсів виконавчого органу Київради (Київської міської державної адміністрації)** затверджує склад постійно діючої комісії з обстеження зелених насаджень м. Києва (далі - комісія). Робочий орган, який забезпечує діяльність комісії в частині надання послуг із обстеження зелених насаджень, нарахування відновної вартості, оформлення акта обстеження, визначається Київським комунальним об'єднанням зеленого будівництва та експлуатації зелених насаджень міста "Київзеленбуд". До роботи в комісії в обов'язковому порядку залучаються заявник або його представники (юридична чи фізична особа), власник (користувач) земельної ділянки, інші заінтересовані організації. Розмір тарифів (розцінок) на проведення обстежень та надання інших послуг Київським комунальним об'єднанням зеленого будівництва та експлуатації зелених насаджень міста "Київзеленбуд" встановлюється цим комунальним об'єднанням за погодженням з Головним управлінням цінової політики виконавчого органу Київської міської ради (Київської міської державної адміністрації), постійною комісією Київради з

постійною комісією Київради з питань земельних відносин, містобудування та архітектури у встановленому порядку. Кошти за надані послуги перераховуються заявником Київському комунальному об'єднанню зеленого будівництва та експлуатації зелених насаджень міста "Київзеленбуд".	питань екологічної політики та постійною комісією Київради з питань земельних відносин, містобудування та архітектури у встановленому порядку. Кошти за надані послуги перераховуються заявником Київському комунальному об'єднанню зеленого будівництва та експлуатації зелених насаджень міста "Київзеленбуд". **«Київське комунальне об'єднання зеленого будівництва та експлуатації зелених насаджень міста «Київзеленбуд» з метою інформування громадськості, за п'ять днів до запланованого обстеження зелених насаджень, зазначених у заяві, забезпечує оприлюднення на офіційному веб-сайті КО «Київзеленбуд», у спеціально створеному для цього розділі оголошення про дату, орієнтовний час та адреси запланованого обстеження зелених насаджень на предмет аварійності, фаутності чи сухостійності."** **"Під час обстеження зелених насаджень, зазначених у заяві, може бути присутня громадськість, представники засобів масової інформації, які мають право здійснювати фото- та відео- зйомку."**
7. Комісія у п'ятиденний строк з моменту надходження заяви визначає стан зелених насаджень, розташованих на земельній ділянці, і складає акт обстеження тих насаджень, що підлягають видаленню, за зразком, затвердженим наказом Міністерства з питань житлово-комунального господарства України "Про затвердження Методики визначення відновної вартості зелених насаджень" від 12.05.2009 N 127 (зі змінами	7. Комісія у п'ятиденний строк з моменту надходження заяви визначає стан зелених насаджень, розташованих на земельній ділянці, і складає акт обстеження тих насаджень, що підлягають видаленню, за зразком, затвердженим наказом Міністерства з питань житлово-комунального господарства України "Про затвердження Методики визначення відновної вартості зелених

та доповненнями), зареєстрованим у Міністерстві юстиції України 19.06.2009 за N 549/16565.	насаджень" від 12.05.2009 N 127 (зі змінами та доповненнями), зареєстрованим у Міністерстві юстиції України 19.06.2009 за N 549/16565. **Київське комунальне об'єднання зеленого будівництва та експлуатації зелених насаджень міста «Київзеленбуд» з метою інформування громадськості розміщує скановану копію акту обстеження аварійних, сухостійних та фаутних дерев на офіційному веб-сайті КО «Київзеленбуд», у спеціально створеному для цього розділі."**

КИЇВСЬКА МІСЬКА РАДА

VIII СКЛИКАННЯ

ПОСТІЙНА КОМІСІЯ З ПИТАНЬ ЕКОЛОГІЧНОЇ ПОЛІТИКИ

01044, м. Київ, вул. Хрещатик, 36 к.1005/1 *тел.:(044)202-70-76, тел./факс:(044)202-72-31*

Витяг з протоколу № 7/103

засідання постійної комісії Київської міської ради з питань екологічної політики **від** 24.06.2020

Місце проведення: Київська міська рада, м. Київ, вул. Хрещатик, 36, десятий поверх, каб. 1017, початок проведення засідання о 14:00.

Склад комісії: 8 депутатів Київської міської ради.

Присутні: 5 депутатів Київської міської ради – членів постійної комісії:

Яловий К.В.	– голова постійної комісії, головуючий;
Новіков О.О.	– секретар постійної комісії;
Мірошниченко І.М.	– член постійної комісії;
Пинзеник О.О.	– член постійної комісії;
Антонова О.Ю.	– член постійної комісії;

Відсутні: 3 депутати Київської міської ради – Сандалова Г.О., Москаль Д.Д., Пилипенко С.О.

Запрошені:

Петровець О.Ф.	– депутат Київської міської ради;
Савченко О.О.	– в.о. начальника Управління екології та природних ресурсів виконавчого органу Київської міської ради (Київської міської державної адміністрації);
Вагін А.В.	– заступник начальника Управління екології та природних ресурсів виконавчого органу Київської міської ради (Київської міської державної адміністрації);
Король О.В.	– в.о. генерального директора КО «Київзеленбуд»;
Дворніков В.М.	– перший заступник директора Департаменту земельних ресурсів виконавчого органу Київської міської ради (Київської міської державної адміністрації).
Кулеба О. В.	– директор Департаменту міського благоустрою виконавчого органу Київської міської ради (Київської міської державної адміністрації);
Дюбенкова Н.В.	– представник ТОВ «ЛВ – Холдинг»;
Царук Л.С.	– адвокат;
Машовець С.О.	– мешканець Дарницького району;
Гонзель К.М.	– представник ініціативної групи.

Порядок денний:

3. Про розгляд проєкту рішення Київської міської ради «Про внесення змін до «Порядку видалення зелених насаджень на території міста Києва», затвердженого рішенням Київської міської ради від 27 жовтня 2011 року № 384/6600» (доручення заступника міського голови – секретаря Київської міської ради від 11.06.2020 №08/231-1373/ПР).

СЛУХАЛИ:
Пинзеник О.О.
ВИСТУПИЛИ: Яловий К.В., Король О.В.
ВИРІШИЛИ:

1. Перенести розгляд проєкту рішення Київської міської ради «Про внесення змін до «Порядку видалення зелених насаджень на території міста Києва», затвердженого рішенням Київської міської ради від 27 жовтня 2011 року № 384/6600» (доручення заступника міського голови – секретаря Київської міської ради від 11.06.2020 №08/231-1373/ПР) до отримання висновку від Постійної комісії Київської міської ради з питань торгівлі, підприємництва та регуляторної політики.
2. Київському комунальному об'єднанню зеленого будівництва та експлуатації зелених насаджень міста «Київзеленбуд» провести фахове навчання з дотримання норм, правил косіння газонів та вимог пункту 9.3.2. Правил благоустрою міста Києва працівниками усіх підпорядкованих комунальних підприємств.

ГОЛОСУВАЛИ: «за» – 5, «проти» – 0, «утримались» – 0, «не голосували» – 0.
Рішення прийнято.

Голова комісії **Костянтин ЯЛОВИЙ**

Секретар комісії **Олексій НОВІКОВ**

ФО ПР 1373

№288/194
22.07.2020

ВИКОНАВЧИЙ ОРГАН КИЇВСЬКОЇ МІСЬКОЇ РАДИ (КИЇВСЬКА МІСЬКА ДЕРЖАВНА АДМІНІСТРАЦІЯ)

Київське комунальне об'єднання зеленого будівництва та експлуатації зелених насаджень міста «Київзеленбуд»

КИЇВЗЕЛЕНБУД
КОМУНАЛЬНЕ ОБ'ЄДНАННЯ
www.kievzelenbud.com

вул. Кудрявська,23, м. Київ, 04053 тел./факс (044) 272-40-57
Call-центр (044) 272-40-18 E-mail:info@kievzelenbud.com Код ЄДРПОУ 03362123

22.07.2020 № 077/226-3262
на № 08/288-366 вих від 07.07.2020

Голові постійної комісії
Київської міської ради
з питань екологічної політики
К. ЯЛОВОМУ

Про проведення навчання з дотримання норм, правил косіння газонів

Шановний Костянтине Володимировичу!

Київське комунальне об'єднання зеленого будівництва та експлуатації зелених насаджень міста «Київзеленбуд» (надалі – КО «Київзеленбуд») опрацювало Ваш лист від 07.07.2020 № 08/288-366 вих щодо проведення навчання з дотримання норм, правил косіння газонів.

За результатами розгляду повідомляємо, що силами КО «Київзеленбуд» та фахівцями комунальних підприємств по утриманню зелених насаджень районів м. Києва проведено навчання щодо вимог та порядку проведення косіння газонів згідно вимог пункту 9.3.2. Правил благоустрою міста Києва, затверджених рішенням Київської міської ради від 25.12.2008 № 1051/1051.

З повагою
В.о. генерального директора Олексій КОРОЛЬ

Михайло Олійник
Оксана Король 272-39-95

57

08/231-2774/ПР
11.09.2019

КИЇВСЬКА МІСЬКА РАДА

IX СЕСІЯ VIII СКЛИКАННЯ

РІШЕННЯ

_____№_____

Про створення спеціальної адміністрації регіонального ландшафтного парку місцевого значення «Парк Партизанської Слави»

Відповідно до статті 12 Закону України «Про природно-заповідний фонд України», статті 33 Закону України «Про місцеве самоврядування в Україні», статті 21 Закону України «Про місцеві державні адміністрації», рішення Київської міської ради від 17.02.1994 року №14 «Про створення, резервування та збереження територій і об'єктів природно-заповідного фонду в м. Києві», Положення про регіональний ландшафтний парк «Парк Партизанської Слави», із метою підвищення ефективності використання об'єкта природно-заповідного фонду міста Києва – регіонального ландшафтного парку місцевого значення «Парк Партизанської Слави», поліпшення його екологічного стану та умов відпочинку населення в ньому, забезпечення збереження та раціонального використання природних комплексів і ландшафтів із характерною флорою та фауною, що являють собою природну, історичну, природоохоронну, наукову, рекреаційну та естетичну цінність, Київська міська рада

ВИРІШИЛА:

1. Доручити виконавчому органу Київської міської ради (Київській міській державній адміністрації), спільно з Київським комунальним об'єднанням зеленого будівництва та експлуатації зелених насаджень міста «Київзеленбуд»:

1.1. не пізніше трьох місяців із дня прийняття цього рішення розробити та подати на затвердження Київській міській раді проект рішення, що врегульовує порядок проведення відкритого конкурсу на зайняття посади керівника спеціальної адміністрації території та об'єкта природно-заповідного фонду на території міста Києва;

1.2. не пізніше трьох місяців із дня прийняття Київською міською радою рішення, що врегульовує порядок проведення відкритого конкурсу на зайняття посади керівника спеціальної адміністрації території та об'єкта природно-заповідного фонду на території міста Києва, вжити організаційно-правових заходів, спрямованих на:

а) створення спеціальної адміністрації регіонального ландшафтного парку місцевого значення «Парк партизанської слави» згідно з вимогами чинного законодавства України;

б) обрання керівника спеціальної адміністрації регіонального ландшафтного парку місцевого значення «Парк партизанської слави» на умовах відкритого конкурсу.

1.3. привести свої нормативно-правові акти у відповідність до цього рішення, зокрема внести необхідні зміни до Положення про регіональний ландшафтний парк «Парк Партизанської Слави».

2. Офіційно оприлюднити це рішення в газеті Київської міської ради «Хрещатик».

3. Контроль за виконанням цього рішення покласти на постійну комісію Київської міської ради з питань екологічної політики.

Київський міський голова В. Кличко

58

ПОДАННЯ:

Депутат Київської міської ради,
член депутатської фракції
«Об'єднання Самопоміч»
у Київській міській раді — Д. Стрижов

Депутат Київської міської ради,
член депутатської фракції
«Єдність» у Київській міській раді — О. Новіков

Депутат Київської міської ради,
член депутатської фракції
«Всеукраїнське об'єднання «Свобода»
у Київській міській раді — І. Мірошниченко

ПОГОДЖЕНО:

Постійна комісія Київської міської ради
з питань екологічної політики

Голова — К. Яловий

Секретар — О. Новіков

Начальник управління правового
забезпечення діяльності
Київської міської ради — Г. Гаршина

ПОЯСНОВАЛЬНА ЗАПИСКА
до проекту рішення Київської міської ради
«Про створення спеціальної адміністрації регіонального ландшафтного парку місцевого значення «Парк партизанської слави»

1. Обґрунтування необхідності прийняття рішення

Регіональний ландшафтний парк «Парк Партизанської слави» (далі – РЛП «ППС») оголошено рішенням Київської міської ради від 17.02.1994 року № 14. РЛП «ППС» є природоохоронною, рекреаційною установою місцевого значення та входить до складу природно-заповідного фонду України. Він створений із метою збереження в природному стані типових і унікальних природних комплексів і об'єктів, а також забезпечення умов організованого відпочинку населення міста Києва. Щодо нього встановлений особливий режим охорони, відтворення та використання.

РЛП «ППС» розташований у східній частині міста Києва на площі 115 га і охоплює територію лісового масиву, який раніше входив до складу Дарницького лісопаркового господарства.

Відповідно до статті 12 Закону України «Про природно-заповідний фонд України», управління природними заповідниками, біосферними заповідниками, національними природними парками, ботанічними садами, дендрологічними та зоологічними парками загальнодержавного значення, а також регіональними ландшафтними парками здійснюється їх спеціальними адміністраціями. Спеціальні адміністрації очолюють керівники, які мають екологічну, біологічну або географічну освіту та які призначаються за погодженням із центральним органом виконавчої влади в галузі охорони навколишнього природного середовища, а на території Автономної Республіки Крим – також з Головою Ради міністрів Автономної Республіки Крим. Спеціальні адміністрації здійснюють управління територіями та об'єктами природно-заповідного фонду відповідно до положень про території та об'єкти природно-заповідного фонду і проектів організації територій та об'єктів природно-заповідного фонду.

Відповідно до Положення про регіональний ландшафтний парк «Парк Партизанської Слави», РЛП «ППС» підпорядковується Київському комунальному об'єднанню зеленого будівництва та експлуатації зелених насаджень міста «Київзеленбуд», оперативне управління здійснює адміністрація РЛП. Згідно з відповіддю Управління екології та природних ресурсів виконавчого органу Київської міської ради (Київської міської державної адміністрації) від 26.07.2018 року № 077-3210 (додається), управління та утримання території РЛП «ППС» на сьогодні здійснює КП

УЗН Дарницького району міста Києва, що входить до складу КО «Київзеленбуд».

Тобто на сьогодні склалася ситуація, що такий важливий об'єкт природно-заповідного фонду столиці площею понад 100 гектарів не має власної спеціальної адміністрації. Звичайно, КО «Київзеленбуд» і КП УЗН Дарницького району міста Києва є комунальними установами, одним із основних завдань яких є управління об'єктами природно-заповідного фонду. Водночас ці установи здійснюють управління великою кількістю парків і скверів, що не дає можливості в повній мірі займатися розвитком РЛП «ППС». Більше того, КО «Київзеленбуд» у своїй відповіді від 11.06.2018 року № 148-03/01-226-2335 (додається) вказує, що підтримує пропозицію створення спеціальної адміністрації РЛП «ППС». Територіальна громада міста Києва також переконана, що об'єкт природно-заповідного фонду такого масштабу повинен управлятися власною спеціальною адміністрацією.

Згідно з інформацією, наданою Міністерством екології та природних ресурсів України (додається), питання створення спеціальних адміністрацій регіональних ландшафтних парків і призначення їх керівників знаходиться в компетенції органів, до сфери управління яких ці об'єкти відносяться. Призначення керівників цих адміністрацій здійснюється за погодженням із центральним органом виконавчої влади в галузі охорони навколишнього природного середовища. Наразі не існує єдиного порядку обрання керівників спеціальних адміністрацій регіональних ландшафтних парків.

У зв'язку з цим постає необхідність розробки та затвердження на місцевому рівні Порядку проведення відкритого конкурсу на зайняття посади керівника спеціальної адміністрації території та об'єкта природно-заповідного фонду. Такий Порядок дасть змогу обрати керівника не лише спеціальної адміністрації РЛП «ППС», а й дозволить у майбутньому обирати керівників спеціальних адміністрацій усіх об'єктів природно-заповідного фонду, що знаходяться в місті Києві, на умовах відкритості, транспарентності, із можливістю залучення активних членів територіальної громади міста Києва до процесу відбору фахових і найбільш вмотивованих менеджерів, що спрямовуватимуть свої знання та навички на розвиток і відновлення унікальних природних об'єктів, яких у столиці налічується близько тридцяти.

Відповідно до статті 23 Закону України «Про природно-заповідний фонд України», регіональні ландшафтні парки є природоохоронними рекреаційними установами місцевого чи регіонального значення, що створюються з метою збереження в природному стані типових або унікальних природних комплексів та об'єктів, а також забезпечення умов для організованого відпочинку населення.

На регіональні ландшафтні парки покладається виконання таких завдань:

- збереження цінних природних та історико-культурних комплексів та об'єктів;
- створення умов для ефективного туризму, відпочинку та інших видів рекреаційної діяльності в природних умовах з додержанням режиму охорони заповідних природних комплексів і об'єктів;
- сприяння екологічній освітньо-виховній роботі.

Охоронним зобов'язанням Держуправління екології та природних ресурсів в м. Києві Міністерства екології та природних ресурсів України від 20.12.2002 р. №3-2-3, РЛП «ППС» визначається «заповідним об'єктом» і входить до складу природно-заповідного фонду України, який охороняється як національне надбання і є складовою частиною світової системи природних територій та об'єктів, що перебувають під особливою охороною та на яких діє заповідний режим.

Мешканці столиці та Дарницького району неодноразово зверталися до депутатів Київської міської ради та до постійної комісії Київської міської ради з питань екологічної політики зі скаргами на незадовільний стан РЛП «ППС», зокрема на здійснення на його території несанкціонованої торгівлі, хаотичного розміщення атракціонів, функціонування господарських об'єктів, де вільно здійснюється реалізація алкогольних напої на розлив, що перетворює унікальний ландшафтний парк на звичайний парк культури та відпочинку й що однозначно негативно відображається на загальному стані парку.

Отже, запропоноване рішення дозволить розпочати процедуру створення спеціальної адміністрації парку, відбору його кваліфікованого керівництва та його відновлення з метою збереження унікального природного об'єкта для майбутніх поколінь і збереження за столицею статусу зеленого міста.

2. **Мета і завдання прийняття рішення**

Прийняття даного проекту рішення матиме позитивний вплив на розвиток і збереження екосистеми в РЛП місцевого значення «ППС». Запропонований проект рішення направлений на підвищення ефективності використання природних об'єктів, поліпшення екологічного стану території парку та умов культурного відпочинку населення Дарницького району міста Києва, а також оптимізації процесів управління парком, запобігання корупції та ліквідації наслідків шкідливої дії від недобросовісних суб'єктів господарювання.

3. **Загальна характеристика та основні положення проекту рішення**

Проект рішення складається з трьох пунктів, у яких передбачено:

1. доручення виконавчому органу Київської міської ради (Київській міській державній адміністрації), спільно з Київським комунальним об'єднанням зеленого будівництва та експлуатації зелених насаджень міста «Київзеленбуд»:

1.1. не пізніше трьох місяців із дня прийняття цього рішення розробити та подати на затвердження Київській міській раді проект рішення, що врегульовує порядок проведення відкритого конкурсу на зайняття посади керівника спеціальної адміністрації території та об'єкта природно-заповідного фонду на території міста Києва;

1.2. не пізніше трьох місяців із дня прийняття Київською міською радою рішення, що врегульовує порядок проведення відкритого конкурсу на зайняття посади керівника спеціальної адміністрації території та об'єкта природно-заповідного фонду на території міста Києва, вжити організаційно-правових заходів, спрямованих на:

а) створення спеціальної адміністрації регіонального ландшафтного парку місцевого значення «Парк партизанської слави» згідно з вимогами чинного законодавства України;

б) обрання керівника спеціальної адміністрації регіонального ландшафтного парку місцевого значення «Парк партизанської слави» на умовах відкритого конкурсу.

1.3. привести свої нормативно-правові акти у відповідність до цього рішення, зокрема внести необхідні зміни до Положення про регіональний ландшафтний парк «Парк Партизанської Слави».

2. офіційне оприлюднення рішення в газеті Київської міської ради «Хрещатик».

3. покладення контролю за виконанням цього рішення на постійну комісію Київської міської ради з ради з питань екологічної політики.

4. Стан нормативно-правової бази в даній сфері правового регулювання

Нормативно-правовою базою в цій сфері правового регулювання є Закони України «Про природно-заповідний фонд України», «Про місцеве самоврядування в Україні», «Про місцеві державні адміністрації», рішення Київської міської ради від 17.02.1994 року №14 «Про створення, резервування та збереження територій і об'єктів природно-заповідного фонду в м. Києві», Положення про регіональний ландшафтний парк «Парк Партизанської Слави».

5. Фінансово-економічне обґрунтування

Реалізація даного рішення не потребує фінансування з бюджету міста Києва.

6. **Позиція заінтересованих органів**

Прийняття проекту рішення не стосується інтересів інших органів.

7. **Прогноз результатів**

Створення спеціальної адміністрації та проведення відкритого конкурсу на посаду керівника РЛП місцевого значення «ППС» в Дарницькому районі міста Києва сприятиме збереженню унікальної екосистеми та облаштуванню місця екологічного та культурного відпочинку мешканцям прилеглих територій, прозорості та ефективності в питанні управління РЛП.

Прийняття та реалізація даного проекту рішення сприятиме зменшенню та усуненню наслідків екологічно небезпечних впливів на екосистему Парку Партизанської Слави, попередженню самозахоплення території з унеможливленням її забудови та збереження статусу регіонального ландшафтного парку місцевого значення.

8. **Суб'єкти подання проекту рішення**

Суб'єктами подання проекту рішення є депутати Київської міської ради: член депутатської фракції «Об'єднання «Самопоміч» у Київській міській раді Стрижов Дмитро Сергійович; член депутатської фракції «Єдність» у Київській міській раді Новіков Олексій Олександрович; член депутатської фракції «Всеукраїнське об'єднання «Свобода» у Київській міській раді Мірошниченко Ігор Михайлович.

Доповідач на пленарному засіданні – депутат Київської міської ради, член депутатської фракції «Об'єднання «Самопоміч» у Київській міській раді Стрижов Дмитро Сергійович.

Депутат Київської міської ради,
член депутатської фракції
«Об'єднання «Самопоміч»
у Київській міській раді

Д. Стрижов

«Партизанська слава» в облозі проблем

Вечірній Київ | 16 серпня 2018 року | №33

столичного парку «Партизанська слава». Здавалося б, можна лише радіти тому, що улюблений куточок відпочинку киян також оновлюється. Але ситуація навколо нього викликає багато нарікань і запитань з боку екологів, депутатів Київради, громадських активістів.

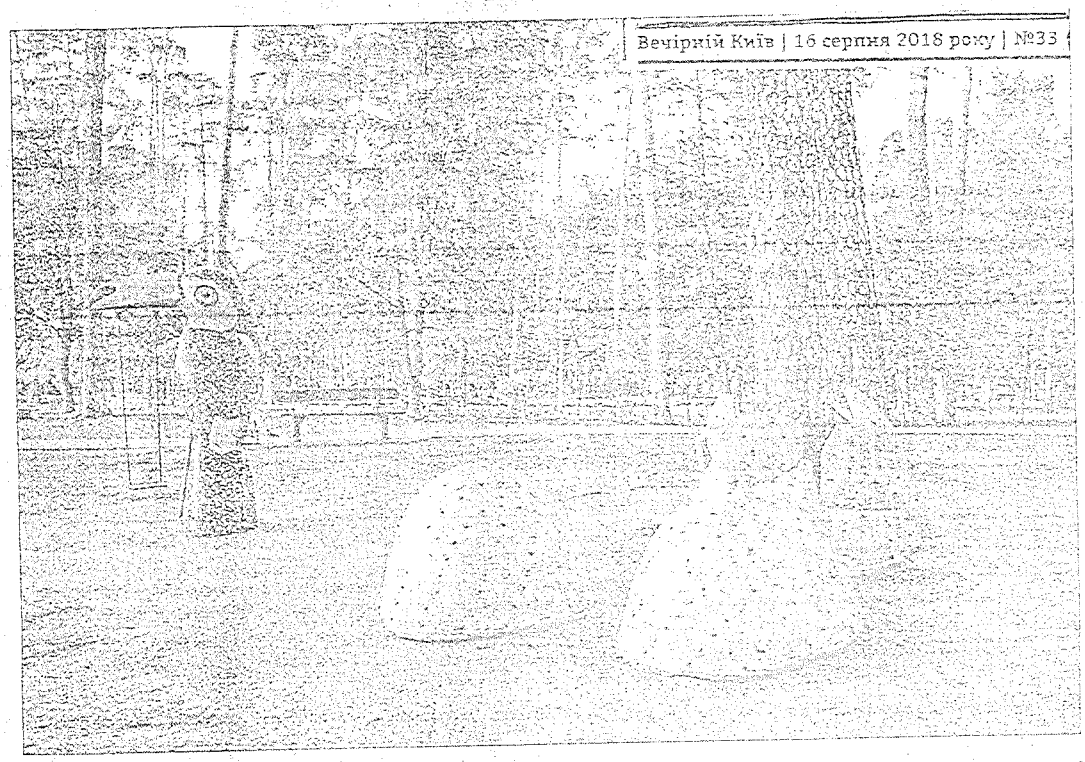

Парк «Партизанська слава» є одним із трьох столичних регіональних ландшафтних парків (РЛП), до яких належать ще «Лиса гора» та «Дніпровські острови». Він був створений рішенням Київської міської ради у 1972 році, а 17 лютого 1994-го отримав статус регіонального ландшафтного парку місцевого значення. Тож на його землях, згідно з законом «Про природно-заповідний фонд України», забороняється будь-яка діяльність, що негативно впливає на стан природних та історико-культурних комплексів і об'єктів чи перешкоджає їх використанню за цільовим призначенням.

Фактично у парка два господарі – КО «Київзеленбуд», яке відповідає за утримання цього об'єкта природного заповідного фонду, а також дирекція парку культури та відпочинку, що організовує тут культмасові заходи та має свої атракціони.

– Таке «двовладдя» призводить до того, що УЗН Дарницького району на «своїх» землях проводить роботи з порушенням природоохоронного законодавства, а також дозволяє розміщувати атракціони та кавові машини, заїжджати на територію іншим автівкам, – говорить громадський активіст Юрій Назаренко. – Для нормального функціонування парку потрібно створити його адміністрацію, яка й мала б замовити проект його реконструкції чи капремонту.

Цю позицію підтримують і екологи. Директор інституту зоології імені І. Шмальгаузена Ігор Акімов повідомив, що вони висловлюють глибоке занепокоєння з приводу проекту організації території, охорони, відтворення та рекреаційного використання природних комплексів і об'єктів РЛП.

– Чомусь серед його розробників відсутні науковці, які тривалий час проводять дослідження на території парку, – зазначив вчений. – Це призвело, зокрема, до того, що розташовані тут найцінніші в екологічному плані три озера, де водяться червонокнижні види фауни, а також болотяні черепахи, які охороняються Бернською конвенцією, включені до господарської зони – замість заповідної, що є нонсенсом. До заповідної ж віднесено лише невеликі ділянки навколо окремих дерев, тоді як за нормативами зонування РЛП заповідна зона має становити третину його площі. Тож ми рекомендували переробити цей проект, врахувавши наші зауваження...

Стосовно ж капітального ремонту, то, на думку громадських активістів, тут теж чимало порушень і марнотратства бюджетних грошей

Стосовно ж капітального ремонту, то, на думку громадських активістів, тут теж чимало порушень і марнотратства бюджетних грошей. Юрист Олексій Назаренко зазначає, що в парку хочуть замінити на новий існуючий фонтан біля центрального входу, зроблений всього кілька років тому.

– Замість нього мають встановити п'ять бетонних «воріт», з яких литиметься вода, – говорить активіст. – Мало того, що такий «абсамбль меморіального комплексу, до якого входив фонтан. Також тут чомусь знімають мармурове облицювання та замінюють плитку на доріжках новою – вона навіть гіршої якості, ніж стара.

Ситуацією в РЛП неодноразово переймалися й депутати Київради. Зокрема Роман Марченко вказував на незаконне використання територій парку для комерційного збагачення. Ганна Сандалова звертала увагу на порушення природоохоронного та земельного законодавства, а також незаконне розміщення тут атракціонів. Подібні зауваження висловлювали у своїх депутатських зверненнях і Олексій Новиков, і навіть мер Віталій Кличко під час перевірки. Але ситуація не змінюється...

«Вечірка» хотіла взяти інтерв'ю у виконувача обов'язки генерального директора КО «Київзеленбуд» Наталії Білоцької, щоб обговорити ситуацію. Але на наше офіційне прохання про чистий надійшла суто формальна відповідь від її заступника з питань капітальних вкладень. У ній просто перераховано роботи, які будуть проведені під час ремонту на площі 3,8 га. Зокрема в парку відремонтують громадську збиральню, встановлять нові стилізовані лави та урни. Також перекладуть доріжки на площі близько 3,5 тис. кв. м, озеленять 5 га території та проведуть ландшафтні роботи й оновлення грунту. Передбачено також встановлення 50 сучасних світильників, створення артоб'єктів та сонячного майданчика площею 250 кв. м.

Чи достатньо цього, аби відродити колишню славу парку «Партизанська слава» і розв'язати вузол накопичених проблем? Хотілося б сподіватися...

Микола ПАШЕРА

НАЦІОНАЛЬНА ПОЛІЦІЯ УКРАЇНИ
ГОЛОВНЕ УПРАВЛІННЯ НАЦІОНАЛЬНОЇ ПОЛІЦІЇ У М. КИЄВІ
вул. Володимирська, 15, м. Київ, 01601,
тел. 256-05-41, kyiv.npu.gov.ua
Ідентифікаційний код 40108583

21 вересня 2018 року № 6042/10/01/19-2018
На № 08/279/08164-1854 від 31.08.2018

Депутатові Київської міської ради
VIII скликання
Сандаловій Г.О.
вул. Хрещатик, 36,
м. Київ, 01044

Про результати розгляду звернення

Шановна Ганно Олександрівно!

Головним управлінням Національної поліції у м. Києві Ваше звернення в інтересах мешканців Дарницького району міста Києва щодо знищення зелених насаджень під час проведення реконструкції регіонального ландшафтного парку «Партизанська слава» розглянуто.

Повідомляємо, що 29.08.2018 слідчим відділом Дарницького управління поліції Головного управління Національної поліції у м. Києві відомості за вказаними фактами внесено до Єдиного реєстру досудових розслідувань за № 12018100020007625, за ознаками кримінального правопорушення, передбаченого частиною 5 статті 191 (Привласнення, розтрата майна або заволодіння ним шляхом зловживання службовим становищем) Кримінального кодексу України та розпочато досудове розслідування.

На теперішній час досудове розслідування у кримінальному провадженні триває. Остаточне рішення не прийнято.

З повагою
заступник Голови – начальник

А.Є. Крищенко

Пилипець 271 95 91
від 17.09.2018 № 1302-дп

ДЕРЖАВНА ЕКОЛОГІЧНА ІНСПЕКЦІЯ УКРАЇНИ

ДЕРЖАВНА ЕКОЛОГІЧНА ІНСПЕКЦІЯ У М. КИЄВІ

вул. Набережно-Лугова, 4, м. Київ, 04071, тел./факс (044) 4288214, ЄДРПОУ 37975277

Від 09.11.2018 № 2523 - 04/12 На № Від

Депутату Київської міської ради VIII скликання
Сандаловій Г.О.
вул. Пасхаліна, 12, м. Київ, 02096

Щодо розгляду депутатського звернення

Шановна Ганно Олександрівна!

На Ваше депутатське звернення від 18.05.2018 №08/279/08/160-1071, стосовно порушення вимог природоохоронного законодавства на території об'єкту природно-заповідного фонду України, парку «Партизанська слава», що у Дарницькому районі міста Києва, в межах компетенції, повідомляємо.

Державною екологічною інспекцією у м. Києві на підставі звернень гр. Цесарь І.А. від 07.09.2018 та від 11.09.2018 за погодженням на проведення позапланового заходу державного нагляду (контролю) Державної регуляторної служби України проведено відповідну перевірку КО «Київзеленбуд». В ході перевірки території Регіонального ландшафтного парку «Парк Партизанської Слави» встановлено самовільне використання території парку в наслідок проведення робіт з розширення площі існуючих пішохідних доріжок та внаслідок складування грунтово-піщаної суміші а також облаштування існуючої грунтової доріжки покриттям ФЕМ в наслідок чого знесено газон, без розробленого та затвердженого у встановленому порядку Проекту організації території регіонального ландшафтного парку «Парк Партизанської слави», що є порушенням режиму території вказаного об'єкту природно-заповідного фонду України.

Замовником робіт з Капітального ремонту парку «Партизанська слава» являється КО «Київзеленбуд», будівельні роботи проводяться ТОВ «Тривіжн».

За таких обставин, Державною екологічною інспекцією у м. Києві направлено повідомлення КО «Київзеленбуд» щодо прибуття керівника або відповідальної особи КО «Київзеленбуд» до Державної екологічної інспекції у м. Києві для складання матеріалів для розгляду справи про адміністративне правопорушення та КО «Київзеленбуд» виставлено претензії на відшкодування шкоди заподіяної об'єкту природно-заповідного фонду України регіональному ландшафтному парку «Парк Партизанської слави».

Окрім того, КО «Київзеленбуд» видано припис щодо розроблення та затвердження в установленому порядку Проекту організації території об'єкта природно-заповідного фонду місцевого значення регіонального ландшафтного парку «Парк Партизанської слави» та вжиття заходів щодо приведення документів у відповідність із законодавством України про природно-заповідний фонд.

З повагою,
Начальник В.В. Павленко

Науменко 5636311

ВИКОНАВЧИЙ ОРГАН КИЇВСЬКОЇ МІСЬКОЇ РАДИ
(КИЇВСЬКА МІСЬКА ДЕРЖАВНА АДМІНІСТРАЦІЯ)
УПРАВЛІННЯ ЕКОЛОГІЇ ТА ПРИРОДНИХ РЕСУРСІВ

вул. Турівська, 28, м. Київ, 04080, тел./факс (044) 425-41-94, e-mail:ecodep@ kmda.gov.ua Код ЄДРПОУ 41819431

26.07.2018 № 077-3210

на № _____ від _____

Депутатові Київської міської ради
Сандаловій Г. О.

Шановна Ганно Олександрівно!

В Управлінні екології та природних ресурсів виконавчого органу Київської міської ради (Київської міської державної адміністрації) опрацьовано Ваше депутатське звернення від 26.06.2018 № 08/279/08/169-1145 щодо створення спеціальної адміністрації у регіональному ландшафтному парку Партизанської слави. За результатами розгляду питання повідомляємо.

Відповідно до рішення Київської міської ради від 17.02.94 № 14 «Про створення, резервування та збереження територій і об'єктів природно-заповідного фонду в м. Києві» парк Партизанської слави було оголошено регіональним ландшафтним парком місцевого значення.

Статтею 12 Закону України «Про природно-заповідний фонд України» визначено, що території та об'єкти природно-заповідного фонду можуть використовуватися у природоохоронних цілях, у науково-дослідних цілях, в оздоровчих та інших рекреаційних цілях, в освітньо-виховних цілях, а також для потреб моніторингу навколишнього природного середовища.

Згідно із частиною 1 статті 12 Закону України «Про природно-заповідний фонд України» управління природними заповідниками, біосферними заповідниками, національними природними парками, ботанічними садами, дендрологічними та зоологічними парками загальнодержавного значення, а також регіональними ландшафтними парками здійснюється їх спеціальними адміністраціями. Згідно із частиною 5 статті 12 Закону України «Про природно-заповідний фонд України» управління територіями та об'єктами природно-заповідного фонду, для яких не створюються спеціальні адміністрації, здійснюється підприємствами, установами та організаціями, у віданні яких перебувають ці території та об'єкти.

Управління та утримання території регіонального ландшафтного парку Партизанської слави здійснює комунальне підприємство по утриманню зелених насаджень Дарницького району м. Києва, що входить до складу Київського комунального об'єднання зеленого будівництва та експлуатації зелених насаджень міста «Київзеленбуд», на замовлення якого був розроблений Проект

організації території регіонального ландшафтного парку Партизанської слави, охорони, відтворення та рекреаційного використання його природних комплексів та об'єктів (далі – Проект). Згідно укладеного замовником договору від 01.10.2015 № 01/10 виконавцем проектних робіт є ПП «Центр екологічного управління».

Зазначений Проект, з точки зору природоохоронного законодавства, є основним документом, на основі якого у подальшому можна планувати проведення реконструкції території парку, а також здійснювати наукові та інші заходи, спрямовані на охорону існуючих природних комплексів.

В зазначеному Проекті, зокрема, передбачено створення спеціальної адміністрації для забезпечення контролю за дотриманням природоохоронного законодавства на території регіонального ландшафтного парку.

Наразі Проект знаходиться на погодженні та затвердженні у виконавчому органі Київської міської ради (Київській міській державній адміністрації).

З повагою

Начальник А. Мальований

Алексеєва 425 00 83

КИЇВСЬКА МІСЬКА ДЕРЖАВНА АДМІНІСТРАЦІЯ
Київське комунальне об'єднання зеленого будівництва
та експлуатації зелених насаджень міста
«КИЇВЗЕЛЕНБУД»
вул. Кудрявська, 23, м. Київ, 04053 тел./факс (044) 272-40-57
Call-центр (044) 272-40-18 E-mail:info@kievzelenbud.com Код ЄДРПОУ 03362123

11.06.2018 N 148-03/01-226-2335
на № 226/1735 від 01.06.2018р.

Депутату Київської міської ради
VIII скликання
Сандаловій Г.О.

пр. Ю.Пасхаліна, 12,
м. Київ, 02096

Шановна Ганно Олександрівна!

Київське комунальне об'єднання зеленого будівництва та експлуатації зелених насаджень міста «Київзеленбуд», опрацювало Ваше депутатське звернення щодо створення спеціальної адміністрації в регіональному ландшафтному парку «Партизанської слави» у Дарницькому районі м. Києва та повідомляє про наступне.

Спеціальні адміністрації, які відповідно до ст. 12 Закону України «Про природно-заповідний фонд України» здійснюють управління природними заповідниками, біосферними заповідниками, національними природними парками, ботанічними садами, дендрологічними та зоологічними парками, а також регіональними ландшафтними парками, очолюють керівники, які мають екологічну, біологічну або географічну освіту та які призначаються за погодженням із центральним органом виконавчої влади в галузі охорони навколишнього природного середовища.

Враховуючи викладене КО «Київзеленбуд» та КП УЗН Дарницького району м. Києва не мають повноважень щодо створення адміністрації в парку «Партизанської слави», разом з тим, підтримуємо пропозицію створення спеціальної адміністрації регіонального ландшафтного парку «Партизанської слави» та залучення до комісії з обрання її керівника представників громадськості, науковців, депутатів усіх рівнів та районної влади.

З повагою

В.о. генерального директора Н.Бєлоусова

Ткаченко Л.В. 272-59-05

Адміністрація Президента України
м. Київ, вул. Шолуденка, 12

Голові Київської міської державної адміністрації
Кличко В.В.
м. Київ, Хрещатик, 36

Директору Департаменту міського благоустрою та збереження природного середовища
Фішуку А.В.
м. Київ, вул. Туровська, 28

Голові постійної комісії Київради з питань екологічної політики
Яловому К.В.
м. Київ, вул. Хрещатик, 36

Секретарю постійної комісії Київради з питань екологічної політики, депутату Київради
Поліщуку О.О.
м. Київ, вул. Хрещатик, 36

Назаренка Олексія Юрійовича
м. Київ, [redacted]

ЗВЕРНЕННЯ

Відповідно до протокулу доручень від 14.03.2017 р. №15, затвердженого під час робочої зустрічі з представниками громадськості щодо [illegible] території регіонального ландшафтного парку «Парковий Сталк» 15.04.2017 р. в управлінні водного та природних ресурсів Департаменту обрано [illegible] робочої експертної групи, за результатами якої було надано пропозиції на проектний від земельних ділянок МОЗ 2000/167956 від 28.04.2017 р. на 81 [illegible].

В [illegible] за пропозиціями депутата Київради Поліщука О.О. на [illegible] №31 №35 Бучанського району останній [illegible] території регіонального

ландшафтного парку «Парк Партизанської слави» (далі по тексту звернення – ПОТ).

Під час ознайомлення громадськості з даним ПОТ з'ясувалось, що зауваження та пропозиції до попереднього проекту ПОТ надані Виконавцю, приватному підприємству «Центр екологічного управління» (м.Мелітополь), враховані не були, незважаючи на протокольне доручення №15 від 14.03.2017 напрацьованих під час робочої наради з представниками громадськості щодо ПОТ.

Пройшло більше ніж півроку з останнього обговорення проекту організації території регіонального ландшафтного парку «Партизанська слава», коли на рівні всіх інстанцій його погодження було вирішено врахувати пропозиції та доопрацювати проект. Не дивлячись на це, Виконавець знехтував наданими пропозиціями і майже нічого в ньому не змінив, не вказавши окремим листом причини таких своїх дій. Єдине, що зроблено, так це збільшено заповідну зону з 0,2% до 8,8%, при цьому, джерел звідки виникла цифра 8,8% не вказано. При цьому, екологи, зокрема і Олексій Васильюк, вважають, що заповідна зона в "Парку партизанської слави" має становити не менше 25%. Крім того, у зміненому ПОТ господарська зона не змінилась та є 45,9%, що представляє половину парку та розташована у зоні трьох озер, де насправді і знаходиться заповідна зона. Під час останньої виїзної перевірки парку «Партизанської слави» директором Департаменту міського благоустрою та збереження природного середовища Фіщуком А.В. було надано пропозицію керівнику УЗН Дарницького району м.Києва, одне з озер у парку зробити заповідною територією для захисту качок та черепах, які там мешкають. Цього зроблено не було. Було враховано, що парк «Партизанської слави» має історичну цінність, але з невідомих підстав історичні дані у ПОТ не відповідають дійсності та є вигадкою. А саме, вказано, що у парку були землянки партизан, мабуть розробник так вважає тому що парк має відповідну назву та тут є відповідний музей. Але це не відповідає дійсності, партизан на даному місці ніколи не було, якщо не враховувати післявоєнний час та покладання сольними партизанами квітів на День перемоги. В даному лісі перебували регулярні війська під час Великої вітчизняної війни при обороні Києва та під час його визволення, але про це не має жодного слова. Перекручування історичних фактів не може бути покладено в нормативні документи, які розробляються на державному рівні, це не припустимо.

Запропоноване в Проекті розміщення альтанок, встановлення місць для побутових відходів, будівництво місць автомобільних стоянок та доріг на території парку та на прилеглій території приватного сектору мікрорайону «Перший хутір» також суперечить законодавству України (ДБН, Правила пожежної безпеки, Державні санітарні норми та правила та ін.), вимогам мешканців жителів та призведе до забруднення навколишнього середовища та зниження природної цінності парку.

Також, як можна розглядати майданчик для дресирування собак цікавим елементом розваг для дітей (стор.42), якщо прямо прописано, що заборонено вигулювання собак без намордників і поводків в неустановлених для цього місцях.

Запропоновані в проекті парку очистки озер з наступним їх зариблюванням та розташування зоопарку не відповідає охоронним зобов'язанням заповідного режиму та спрямовано на руйнування існуючої екологічної зони.

Зі слів керівника Київського еколого-культурного центру Володимира Борейко: «Рекреаційна заповідна зона в парку має бути закритою для автомобілів, всілякої торговельно-бізнесової діяльності. Що зону держава має оберігати й опікуватися нею.» А Мелітопольський проект має на меті зробити 46% господарських територій, особливо в заповідної зоні.

В зв'язку з цим, направляємо Вам заперечення до проекту організації території регіонального ландшафтного парку «Партизанська слава» та просимо унеможливити прийняття даного Проекту організації території на сесії Київської міської ради, оскільки, він розроблений всупереч вимогам закону, які ставляться до даного документу.

Стратегічною задачею залишається збереження заповідного режиму парку, відповідно охоронним зобов'язанням №3-2-3 від 20.12.2002 року, які порушуються щодня.

Враховуючи вищевикладене, а також те, що нашою групою вже надавались зауваження, які не були в враховані при доопрацюванні даного Проекту, звертаємось з проханнями:

1. Визнати представлений «Проект організації території регіонального ландшафтного парку «Партизанська слава», охорони, відтворення та рекреаційного використання його природних комплексів та об'єктів», який був розроблений приватним підприємством «Центр екологічного управління» м. Мелітополь таким, що не відповідає законодавству України та Охоронному зобов'язанню і не придатним до подальшого погодження та застосування.
2. Дозволити розробку нового «Проекту організації території регіонального ландшафтного парку «Партизанська слава» тільки після створення Спеціальної адміністрації парку, взявши за основу вже розроблений та погоджений «Проект реконструкції парку «Партизанської слави» від 2004 року (розробник «Спеціальний науково-реставраційний проектний інститут «Укрпроектреставрація»), а також у повній відповідності законодавству України.
3. Розглянути неналежне виконання (умисно або через недбалість) КП УЗН Дарницького району м. Києва природоохоронного зобов'язання №3-2-3 від 20.12.2002 року та змусити негайно

припинити всі дії, що зашкоджують природному екологічному комплексу парка.

4. Врахувати під час розробки нового ПОТ зауваження та пропозиції громадськості.

5. Не погоджувати ПОТ наступними організаціями: КП УЗН Дарницького району м. Києва, КО «Київзеленбуд», Управлінням екології та природних ресурсів КМДА, та постійній комісії Київради з питань екологічної політики.

6. Винести та розглянути дане питання на засідання постійної комісії Київради з питань екологічної політики.

7. При результаті розгляду звернення просимо повідомити представників ініціативної групи у визначений чинним законодавством України термін.

22.08.2017 року

З повагою,
Представники ініціативної групи

Назаренко О. Ю.

Кудря А. А.

МІНІСТЕРСТВО ЕКОЛОГІЇ ТА ПРИРОДНИХ РЕСУРСІВ УКРАЇНИ

ОХОРОННЕ ЗОБОВ'ЯЗАННЯ

№ 3-2-3 від 20.12.2002р.

Відповідно до статті 53 Закону України "Про природно-заповідний фонд України" Держуправління екології та природних ресурсів в м.Києві передає під охорону землекористувачу заповідний об'єкт

Регіональний ландшафтний парк "Партизанська Слава"
П.л. 115,0га

категорія, назва, площа

місцевого значення

його значення

створений, оголошений рішенням Виконавчим Київської міської ради від 17.02.94р.№14

ким, коли, номер

з метою збереження, охорони і використання в естетичних, виховних, наукових, природоохоронних та оздоровчих цілях цінних природних територій

Розташований об'єкт розташований Дарницький район вул. Тростянецька

місце знаходження, район, місто, с/р

перелік, їх кількість, їхній вид, чисельність

входить до складу природно-заповідного фонду України, який охороняється як унікальне надбання і становище частини світової системи природних територій та об'єктів, що перебувають під особливою охороною.

Землекористувач КП УЗН Дарницького району

назва, прізвище, ім'я, по батькові, посада

В особі директора Дяченка І.Г.

посада, прізвище, ім'я, по батькові

бере під охорону заповідний об'єкт і зобов'язується забезпечити його цілісність та дотримуватись екологічних вимог при експлуатації природних ресурсів, згідно з статтею 53 Закону України "Про охорону навколишнього природного середовища", а також провести належним заповідним об'єктом, оформленим його природоохоронною документацією, внесення на земельно-кадастрові матеріали.

ЗАПОВІДНИЙ РЕЖИМ

На заповідній території забороняється:

проведення такої господарської діяльності, яка може спричинити шкоду заповідному об'єкту та порушити екологічну рівновагу;

проведення господарської і підприємницької діяльності без попереднього погодження з місцевим природоохоронним органом;

зміна меж, відведення і надання земельних ділянок парку для інших потреб, використання їх під будь-яке будівництво, сади і городи та розміщення торгових рундуків, кіосків, наметів, тентів і рекламних щитів, а також самовільне огороджування й ін. з порушенням вимог чинного законодавства;

незаконна вирубка і пошкодження дерев та чагарників, а також знищення і пошкодження трав'яного покриву, газонів, квітників;

їзда верхи, в'їзд і проїзд всіх видів транспорту, крім випадків проведення господарських заходів;

сінокосіння (крім догляду за газонами), збирання квітів, а також випасання собак без намордників і поводків в неустановлених для цього місцях;

розкидання багнюк, самовільне встановлення мисливських сидінь, вишкоджень, сушки рибальських сітей, а також спалювання та знищення деревини та інших матеріалів;

зміщення або пошкодження меморіальних, інформаційно-охоронних і господарських знаків, алей, стежок а також паркових меблів;

порушення форм рельєфу, самовільне проведення гідротехнічних, земляних робіт, що можуть викликати ерозію грунтів, зсуви та інші шкідливі явища;

незастосування заходів щодо попередження або ліквідації негативних наслідків господарської, рекреаційної діяльності, аварій, пов'язаних з природними явищами та іншого шкідливого впливу на збереження природних комплексів і покладів парку;

застосування пестицидів, псування та знищення земель і водойм хімічними і радіоактивними речовинами, паливно-мастильними матеріалами та іншими відходами, псування і знищення сільськогосподарськими, комунальними та іншими відходами, влаштування сміттєзвалищ, а також накидування грунту, листя, вирубкових залишків та інш. матеріалів;

підвішування на деревах гамаків та гойдалок, прикріплення до них рекламних щитів, електрогірлянд та електропроводів, нанесення механічних пошкоджень;

залишення трелюючих дерев або їх частин у кронах ростучих дерев, а також лежачих на вирубкових залишках у строк не довше 10-ти днів після проведення догляду за лісовими насадженнями;

перевищення допустимих хімічних, фізичних, біологічних та інших впливів з нормованими показниками, порушення вимог чинних нормативів на стаціонарне зосередження природних ресурсів;

будь-яка інша діяльність, що може негативно вплинути на стан збереження природних комплексів парку.

Охорона зобов'язання складено в 4-х примірниках, з яких перший три зберігаються у природоохоронних органах Міненергоресурсів України, четвертий – у землекористувача.

Відповідно до статті 64 Закону України "Про природно-заповідний фонд" особи, винні у порушенні заповідного режиму, несуть відповідальність встановленим законодавством.

Начальник природоохоронного представництва Держуправління ресурсів м. Києва

Директор Держуправління

м.п.

м.п.

"___" _____ 2002 р.

Ознайомлений, замітку рішення

ВИКОНАВЧИЙ ОРГАН КИЇВСЬКОЇ МІСЬКОЇ РАДИ
(КИЇВСЬКА МІСЬКА ДЕРЖАВНА АДМІНІСТРАЦІЯ)

ДЕПАРТАМЕНТ ЗЕМЕЛЬНИХ РЕСУРСІВ

вул. Хрещатик, 32-а, м. Київ, 01601, тел. (044) 279-58-72, ф. (044) 288-07-57,
КБУ"Контактний центр міста Києва" 15-51,E-mail: dzr@kievcity.gov.ua Код ЄДРПОУ 26199097

23. 04 2018 № 057022-8742
на № _____ *від* _____

Депутатові Київської міської ради
VIII скликання
Сандаловій Г.О.
вул. Ю. Пасхаліна, 12,
м. Київ, 02096
denys.cherkashyn@samopomich.ua

Шановна Ганно Олександрівно!

У Департаменті земельних ресурсів виконавчого органу Київської міської ради (Київської міської державної адміністрації) Ваше депутатське звернення від 03.04.2018 № 08/279/08/169-994 розглянуто.

В межах компетенції повідомляємо, що відповідно до рішень Київської міської ради від 28.12.2006 № 592/649 та від 17.09.2009 № 244/2313 земельна ділянка (кадастровий номер 8000000000:63:103:0082), площею 94,9875 га надана в постійне користування комунальному підприємству по утриманню зелених насаджень Дарницького району м. Києва для реконструкції, експлуатації та обслуговування регіонального ландшафтного парку «Партизанської слави» у Дарницькому районі м. Києва, (державний акт на право постійного користування земельною ділянкою від 24.05.2012 № 10-9-00067).

У зв'язку з набранням чинності Законів України «Про Державний земельний кадастр» та «Про державну реєстрацію речових прав на нерухоме майно та їх обтяжень», інформація щодо державної реєстрації речових прав на земельні ділянки наявна в Державному реєстрі прав та в Державному земельному кадастрі.

Додатково інформуємо, що статтею 32 Закону України «Про державну реєстрацію речових прав на нерухоме майно та їх обтяжень» визначено, що інформація про зареєстровані права на нерухоме майно та їх обтяження, що міститься у Державному реєстрі прав, є відкритою, загальнодоступною та платною, крім випадків, передбачених цим Законом. Для посадових осіб органів державної влади, органів місцевого самоврядування, судів, органів Національної поліції, органів прокуратури, органів Служби безпеки України, Національного агентства з питань запобігання корупції, адвокатів, нотаріусів

інформація з Державного реєстру прав у зв'язку із здійсненням ними повноважень, визначених законом, надається за суб'єктом права чи за об'єктом нерухомого майна в електронній формі шляхом безпосереднього доступу до Державного реєстру прав, за умови ідентифікації відповідної посадової особи за допомогою електронного цифрового підпису.

Додатки: 8 арк. в 1 прим.

З повагою

Директор О. Поліщук

Іванелко І.М. 288-07-58

МІНІСТЕРСТВО ЕКОЛОГІЇ ТА ПРИРОДНИХ РЕСУРСІВ УКРАЇНИ
(Мінприроди)

вул. Митрополита Василя Липківського, 35, м. Київ, 03035, тел. (044) 206-31-00, (044) 206-31-64;
факс (044) 206-31-07; E-mail: secretar@menr.gov.ua Код ЄДРПОУ 37552996

_____ №_____

на №08/279/08/169-1005 від 05.04.2018

Депутату Київської міської ради
Сандаловій Г.О.

вул. Ю. Пасхаліна, 12, м. Київ,
02096

Щодо діяльності спеціальної адміністрації
регіонального ландшафтного парку

Шановна Ганно Олександрівно!

Міністерство екології та природних ресурсів щодо діяльності спеціальної адміністрації регіонального ландшафтного парку повідомляє.

Відповідно до статті 5 Закону України «Про природно-заповідний фонд України» (далі – Закон) регіональні ландшафтні парки є юридичними особами. Завдання, науковий профіль, характер функціонування і режим територій та об'єктів природно-заповідного фонду визначаються у положеннях про них, які розробляються відповідно до цього Закону, і, для територій та об'єктів природно-заповідного фонду місцевого значення, затверджуються обласними, Київською та Севастопольською міськими державними адміністраціями.

Положення про території та об'єкти природно-заповідного фонду може розроблятися з урахуванням вимог Методичних рекомендацій щодо розробки положень про території та об'єкти природно-заповідного фонду України, затверджених наказом Мінприроди від 12.07.2013 № 309.

Відповідно до статті 12 Закону управління регіональними ландшафтними парками здійснюється їх спеціальними адміністраціями. Спеціальні адміністрації здійснюють управління територіями та об'єктами природно-заповідного фонду відповідно до положень про території та об'єкти природно-заповідного фонду і проектів організації територій та об'єктів природно-заповідного фонду. До складу спеціальної адміністрації входять відповідні наукові підрозділи, служби охорони, екологічної освіти, господарського та іншого обслуговування.

* 0036643

Мінприрод
№ЕА-1-3/3938-18 від 12.04.2018

Відповідно до статті 14 Закону з метою визначення та обґрунтування заходів щодо провадження відповідно до законодавства та вимог міжнародних договорів природоохоронної, науково-дослідної, рекреаційної, господарської діяльності, охорони, відтворення та використання природних комплексів та об'єктів, які передбачається здійснити протягом п'яти років, а також стратегії розвитку об'єкта природно-заповідного фонду на десять років розробляється проект організації території об'єкта природно-заповідного фонду. Проект організації території регіонального ландшафтного парку розробляється відповідно до Положення про Проект організації території регіонального ландшафтного парку, охорони, відтворення та рекреаційного використання його природних комплексів та об'єктів, затвердженого наказом Мінприроди від 06.07.2005 № 245 (у редакції наказу Мінприроди від 21.08.2014 № 273), зареєстрованого в Мінюсті 29.07.2015 за № 829/11109.

Екологічна освітньо-виховна робота у парку організовується і здійснюється відповідно до Положення про екологічну освітньо-виховну роботу установ природно-заповідного фонду, затвердженого наказом Мінприроди від 26.10.2015 № 399, зареєстрованого в Мінюсті 11.11.2015 за № 1414/27859.

Проведення у парку рекреаційної діяльності регламентується Положенням про рекреаційну діяльність у межах територій та об'єктів природно-заповідного фонду України, затвердженим наказом Мінприроди від 22.06.2009 № 330, зареєстрованим в Мінюсті 22.07.2009 за № 679/16695.

Природоохоронна діяльність здійснюється відповідно до постанови Кабінету Міністрів України від 14.07.2000 № 1127 «Про службу державної охорони природно-заповідного фонду України» із внесеними змінами і доповненнями.

В своїй діяльності спеціальні адміністрації регіональних ландшафтних парків також керуються постановами Кабінету Міністрів України:

- від 17.09.1996 № 1147 «Про затвердження переліку видів діяльності, що належать до природоохоронних заходів»;
- від 28.12.2000 № 1913 «Про затвердження переліку платних послуг, які можуть надаватися бюджетними установами природно-заповідного фонду».

Кошторис бюджетної установи розробляється з дотриманням вимог постанови Кабінету Міністрів України від 28.02.2002 № 228 «Про затвердження Порядку складання, розгляду, затвердження та основних вимог до виконання кошторисів бюджетних установ».

Умови оплати праці працівників парку здійснюються відповідно до вимог постанови Кабінету Міністрів України від 30.08.2002 № 1298 «Про оплату праці працівників на основі Єдиної тарифної сітки розрядів і коефіцієнтів з оплати праці працівників установ, закладів та організацій окремих галузей бюджетної сфери».

При формуванні структури та штатного розпису парку в якості документу, що матиме для парку рекомендаційний характер, можуть бути використані Нормативи чисельності і примірні штати працівників установ природно-заповідного фонду Мінприроди України, затверджені наказом Мінприроди від 08.05.2014 № 145 із правками, внесеними наказом Мінприроди від 08.06.2015 № 185. Ці накази доступні на сайті Мінприроди через пошукову систему.

Щодо створення спеціальних адміністрацій регіональних ландшафтних парків та призначення їх керівників, то це питання знаходиться у компетенції органів, до сфери управління яких ці об'єкти відносяться. Призначення керівників цих адміністрацій здійснюється за погодженням із центральним органом виконавчої влади у галузі охорони навколишнього природного середовища. Наразі не існує єдиного порядку обрання керівників спеціальних адміністрацій регіональних ландшафтних парків.

З повагою

Заступник Міністра В.Ю. Полуйко

Департамент екомережі та природно-
заповідного фонду
Клід Віктор Васильович
206-21-62
Коваль Володимир Олександрович
206-25-86
8-01

КИЇВСЬКА МІСЬКА РАДА

III сесія V скликання

РІШЕННЯ

28.12.2006 № 592/649

Про оформлення комунальному підприємству по утриманню зелених насаджень Дарницького району м.Києва права користування земельною ділянкою для реконструкції, експлуатації та обслуговування регіонального ландшафтного парку «Партизанської слави» у Дарницькому районі м. Києва

Відповідно до статті 92 Земельного кодексу України та постанови Верховної Ради Української РСР від 18.12.90 «Про земельну реформу», розглянувши технічну документацію із землеустрою щодо оформлення права користування земельною ділянкою, Київська міська рада

ВИРІШИЛА:

1.Оформити комунальному підприємству по утриманню зелених насаджень Дарницького району м.Києва право постійного користування земельною ділянкою площею 95,39 га, в тому числі в межах прибережної захисної смуги площею 4,03 га, для реконструкції, експлуатації та обслуговування регіонального ландшафтного парку «Партизанської слави» у Дарницькому районі м. Києва за рахунок частини земель, наданих відповідно до рішення виконавчого комітету Київської міської Ради депутатів трудящих від 19.03.57 №441 «Про затвердження плану озеленення м.Києва на 1957 рік та заходи по його виконанню».

2. Комунальному підприємству по утриманню зелених насаджень Дарницького району м.Києва:

2.1. Виконувати обов'язки землекористувача відповідно до вимог статті 96 Земельного кодексу України.

2.2. У місячний термін звернутись до Головного управління земельних ресурсів виконавчого органу Київради (Київської міської державної адміністрації) із клопотанням щодо організації робіт по винесенню меж земельної ділянки в натуру (на місцевість) та виготовленню документа, що посвідчує право користування земельною ділянкою.

2.3. Питання майнових відносин вирішувати в установленому порядку.

2.4. Забезпечити вільний доступ для прокладання нових, ремонту та експлуатації існуючих інженерних мереж і споруд, що знаходяться в межах

земельної ділянки.

2.5. Питання пайової участі вирішити до початку реконструкці відповідно до рішення Київської міської ради від 27.02.2003 №271/431 «Пр пайову участь (внески) інвесторів (забудовників) у створенні соціальної та інженерно-транспортної інфраструктури м. Києва» (із змінами та доповненнями. внесеними рішеннями Київської міської ради від 12.02.2004 №14/1223, від 28.12.2004 №1051/2461 та від 27.12.2005 №622/3083).

2.6. Земельну ділянку в межах прибережної захисної смуги використовувати без права будівництва будь-яких споруд (крім гідротехнічних, гідрометричних та лінійних) з обмеженнями відповідно до вимог статті 61 Земельного кодексу України та статті 89 Водного кодексу України.

2.7. Забезпечувати під'їзд до об'єктів інших землекористувачів.

3. Попередити землекористувача, що використання землі не за цільовим призначенням тягне за собою припинення права користування нею відповідно до вимог статей 141, 143 Земельного кодексу України.

КИЇВСЬКА МІСЬКА РАДА СЕКРЕТАРІАТ УКРАЇНА

Київський міський голова Л.Черновецький

ТУЗР

КИЇВСЬКА МІСЬКА РАДА

IV СЕСІЯ VI СКЛИКАННЯ

РІШЕННЯ

17.09.2009 № 244/2313

Про надання релігійній громаді Української Православної Церкви парафії Святого Великомученика Георгія Побідоносця у Дарницькому районі м. Києва земельної ділянки для будівництва, експлуатації та обслуговування храму на вул. Тростянецькій, 83-а (на території парку "Партизанської Слави") у Дарницькому районі м. Києва

Відповідно до статей 93, 123, 124 Земельного кодексу України, розглянувши проект землеустрою щодо відведення земельної ділянки та лист-звернення комунального підприємства по утриманню зелених насаджень Дарницького району від 26.11.2007 № 584, Київська міська рада

48969
22 10 5

ВИРІШИЛА:

1. Внести зміни до рішення Київської міської ради від 28.12.2006 №592/649 "Про оформлення комунальному підприємству по утриманню зелених насаджень Дарницького району м. Києва права користування земельною ділянкою для реконструкції, експлуатації та обслуговування регіонального ландшафтного парку "Партизанської слави" у Дарницькому районі м. Києва" в частині площі, замінивши у пункті 1 рішення цифри "95,39" на "94,39" (лист-згода від 26.11.2007 № 584).

2. Внести зміни до "Програми розвитку зеленої зони міста Києва до 2010 року та концепції формування зелених насаджень в центральній частині міста", затверджених рішенням Київської міської ради від 19.07.2005 № 806/3381, виключивши з переліку озеленених територій загального користування м.Києва, що відповідають типологічним ознакам та планувальним вимогам (таблиця № 2), земельну ділянку площею 0,40 га на вул. Тростянецькій, 83-а (на території парку "Партизанської Слави" у Дарницькому районі м. Києва).

3. Затвердити проект землеустрою щодо відведення релігійній громаді Української Православної Церкви парафії Святого Великомученика Георгія Побідоносця у Дарницькому районі м. Києва земельної ділянки для будівництва, експлуатації та обслуговування храму на вул. Тростянецькій, 83-а (на території парку "Партизанської Слави") у Дарницькому районі м. Києва.

План меж земельної ділянки

Кадастровий номер земельної ділянки

8 000 000 000:53:103:0082

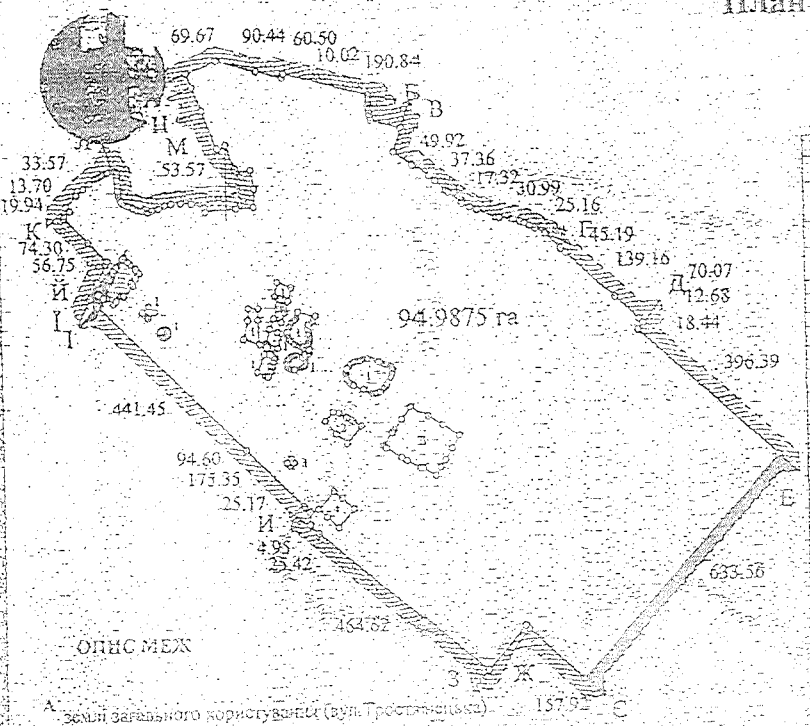

Таблиця мір ліній

NN	Довжина	NN	Довжина	NN	Довжина	NN	Довжина	NN	Довжина	NN	Довжина	NN	Довжина	NN	Довжина	NN	Довжина	NN	Довжина	NN	Довжина
6	5.46	52	2.62	98	3.41	148	7.11	191	18.42	234	90.29	277	30.47	320	2.10	363	47.10	410	3.87		
7	5.46	53	3.01	99	2.21	149	2.60	192	28.87	235	7.70	278	32.70	321	2.13	364	5.39	411	2.64		
8	5.46	54	4.13	100	2.80	150	7.07	193	31.09	236	1.77	279	31.68	322	2.08	365	3.04	412	7.90		
9	5.47	55	10.78	101	2.56	151	1.96	194	41.60	237	11.31	280	11.07	323	2.25	366	3.67	413	18.13		
10	5.47	56	10.56	102	1.67	152	2.70	195	36.80	238	1.41	281	14.56	324	2.17	367	11.99	414	14.03		
11	5.46	57	11.08	103	8.13	153	9.68	196	37.59	239	2.95	282	7.13	325	2.16	368	22.79	415	14.45		
12	5.47	58	94.60	104	7.70	154	5.04	197	67.26	240	2.01	283	22.25	326	2.30	369	19.99	416	20.56		
13	5.46	59	164.69	105	8.02	155	5.15	198	4.66	241	3.60	284	24.47	327	1.65	370	37.68	417	22.93		
14	5.47	60	19.17	106	3.17	156	24.01	199	2.08	242	1.95	285	30.20	328	2.06	371	42.45	418	28.66		
15	5.47	61	5.44	107	2.99	157	19.86	200	7.28	243	2.21	286	15.69	329	1.19	372	8.01	419	10.60		
16	65.48	62	2.77	108	6.40	158	2.85	201	7.23	244	2.45	287	49.86	330	2.19	373		420	67.54		
17	53.95	63	10.82	109	6.11	159	4.65	202	4.84	245	2.06	288	35.57	331	2.06	374	20.54	421	38.51		
18		64	1.33	110	2.56	160	2.34	203	4.75	246	4.17	289	22.47	332	2.11	375	17.44	422	37.53		
19		65	10.73	111	4.32	161	2.57	204	5.11	247	4.69	290	25.56	333	2.13	376	17.19	423	42.37		
20	5.71	66	3.41	112	2.13	162	7.16	205	4.43	248	5.30	291	40.37	334	2.01	377	7.59	424	32.24		
21	38.44	67	4.45	113	2.19	163	9.64	206	2.49	249	4.73	292	36.52	335	2.22	378	5.93	425	5.72		
22	2.55	68	2.51	114	2.80	164	3.94	207	1.24	250	5.24	293	15.69	336	2.00	379	2.92	426			
23	47.82	69	4.34	115	3.25	165	57.25	208	4.07	251	3.52	294	3.08	337	37.84	380	3.16	427	30.23		
24	17.53	70	2.21	116	2.97	166	31.74	209	2.09	252	10.50	295	2.19	338	19.45	381	4.22	428	89.08		
25	42.81	71	2.19	117	2.79	167	26.35	210	2.47	253	12.24	296	3.54	339	19.15	382	4.79	429	52.65		
26	7.55	72	2.07	118	3.23	168	5.29	211	2.38	254	33.84	297	2.31	340	26.36	383	10.37	430	31.99		
27	25.19	73	5.49	119	3.10	169	2.57	212	2.44	255	13.34	298	18.04	341	6.45	384	2.15				
28	3.05	74	1.83	120	2.38	170	34.51	213	4.76	256	2.87	299	40.10	342	24.68	385	2.28				
29	15.11	75	4.51	121	2.00	171	31.83	214	2.30	257	2.11	300	154.29	343	1.98	386	2.21				
30	10.07	76	2.12	122	3.02	172	20.32	215	10.47	258	2.51	301		344	12.51	387	1.52				
31	12.63	77	4.28	123	2.13	173	8.66	216	5.42	259	2.60	302	166.46	345	2.00	388	1.82				
32	12.61	78	2.50	124	2.91	174	16.05	217	10.05	260	2.81	303	5.81	346	15.69	389	1.51				
33		79	13.25	125	4.28	175	13.10	218	6.94	261	3.37	304	4.68	347	4.68	390	7.91				
34	15.04	80	2.17	126	4.23	176	14.16	219	11.79	262	2.08	305	2.50	348	3.19	391	7.58				
35		81	2.16	127	13.23	177	25.50	220	5.55	263	2.17	306	2.50	349	58.95	392	10.73				
36	12.00	82	3.64	128	2.04	178	62.91	221	2.20	264	3.09	307	7.25	350	2.47	393	19.83				
37	128.41	83	22.08	129	2.80	179	30.77	222	2.40	265	4.01	308	2.18	351	12.77	394	11.10				
38		84	32.01	130	3.33	180	49.10	223	2.44	266	3.25	309	37.34	352	13.49	395	4.85				
39	19.60	85	14.03	131	2.85	181	31.53	224	2.21	267	3.10	310	2.50	353	11.07	396	4.43				
40	24.82	86	2.31	132	2.91	182	2.57	225	2.41	268	14.03	311	2.20	354	2.13	397	3.44				
41	34.10	87	2.72	133	3.11	183	3.39	226	2.33	269	6.65	312	2.07	355	10.91	398	3.32				
42	31.35	88	3.39	134	2.85	184	1.71	227	2.97	270	22.09	313	2.22	356	7.81	399	7.02				
43	34.90	89	2.45	135	2.00	185	2.00	228	13.50	271	22.22	314	2.01	357	12.81	400	8.91				
44	23.45	90	3.05	136	2.95	186	32.35	229	2.55	272	17.55	315	2.22	358	3.56	401	11.72				
45	51.25	91	3.15	137	3.17	187	12.13	230	4.51	273	7.13	316	2.02	359	24.25	402	9.79				
46	19.30	92	5.90	138	8.02	188	33.73	231	2.33	274	12.95	317		360	1.00	403	8.66				
47	17.43	93	7.05	139	6.71	189	31.55	232	4.84	275	13.[illegible]	318	[illegible]	361	9.72	404	5.20				
48		94		140	10.29	190	21.07	233	2.12	276	[illegible]	319	[illegible]	362		405	6.21				

Начальник Головного управління земельних ресурсів виконавчого органу Київської міської ради (уповноваженої особи) (посадової особи) (посада) земельних ресурсів (назва) (ініціали, прізвище)

В. Нетрук

15000

Масштаб 1:

Сторонні землекористувачі

1. Парк "Партизанська слава"
2. Товариство з обмеженою відповідальністю "КАФЕ"ПАШЛИЧКА"
3. Департамент експлуатації водопровідного господарства ВАТ "АК"Київводоканал"
4. Релігійна громада Української Православної Церкви Київського патріархату Святого Праведного Іоанна Кронштадського у Дарницькому районі м.Києва

Опис меж

А земля загального користування (вул.Тростянецька)

Б Релігійна громада Української Православної Церкви патріархат Святого Великомученика Георгія Побідоносця у Дарницькому районі м.Києва

В Військова частина 23409 (І-ша)

Г Товариство з обмеженою відповідальністю "АПЕЙРОН ІНВЕСТ"

Д земля загального користування (вул.Поліська)

Е Комунальне підприємство Дарницьке лісопаркове господарство

Є земля загального користування (вул.Ялинкова)

Ж земля загального користування (пров.Грузинський)

З земля загального користування (вул.Пирова)

И земля загального користування (вул.Славгородська)

І Товариство з обмеженою відповідальністю "КАФЕ"ЛЕСОВА КАЗКА"

Ї земля загального користування (вул.Славгородська)

Й земля загального користування (пров.Славгородський)

К земля загального користування (пров.Гостинний)

Л Головне управління по фізичній культурі та спорту КМДА

М Приватне підприємство "Корені"

Н Головне управління по фізичній культурі та спорту КМДА

А

Роздруковано за допомогою ПК "Кадастр"

17.04.2018

10-9-00067
63:103:082 24.05.2012
ЯЯ 385004
ГУЗР
КМДА 2 347003 425545

ДЕРЖАВНИЙ АКТ

на право постійного користування земельною ділянкою

Державний акт на право постійного користування земельною ділянкою видано

комунальному підприємству по утриманню зелених насаджень
(назва юридичної особи та

Дарницького району м. Києва
її місцезнаходження – адреса)

м. Київ, вул. Горлівська, 220

і на підставі рішення органу державної влади або органу місцевого самоврядування

рішень Київської міської ради
(назва органу, дата і номер рішення)

від 28.12.2006 № 592/649 та від 17.09.2009 № 244/2313

є постійним користувачем земельної ділянки площею *94,9875 га*
(гектарів або кв. метрів)

у межах згідно з планом.

Земельна ділянка розташована
(адреса – вулиця, населений пункт,

у Дарницькому районі м. Києва
район, область)

Цільове призначення (використання) земельної ділянки *реконструкція, експлуатація та обслуговування регіонального ландшафтного парку "Партизанської слави"*

Державний акт складено у двох примірниках, перший з яких передано постійному користувачу земельної ділянки, другий зберігається у *Головному управлінні земельних ресурсів виконавчого органу Київської міської ради (Київської міської державної адміністрації)*
(назва державного органу земельних ресурсів)

Акт зареєстровано в Книзі записів реєстрації державних актів на право власності на землю та на право постійного користування землею, договорів оренди землі за № *10-9-00067*

Голова *Київський міський голова*
(назва місцевої державної адміністрації або органу місцевого самоврядування)

МП (підпис) *Л. Черновецький*
(прізвище)

Начальник *Головного управління земельних ресурсів виконавчого органу Київської міської ради (Київської міської державної адміністрації)*
(назва державного органу земельних ресурсів)

(підпис) *В. Петрук*
(прізвище)

24 травня 2012

(Постанова Кабінету Міністрів України від 02.04.2002 р. № 449 "Про затвердження форм державного акта на право власності на земельну ділянку та державного акта на право постійного користування земельною ділянкою")

4. Надати релігійній громаді Української Православної Церкви парафії Святого Великомученика Георгія Побідоносця у Дарницькому районі м. Києва, за умови виконання пункту 5 цього рішення, в постійне користування земельну ділянку площею 0,40 га для будівництва, експлуатації та обслуговування храму на вул. Тростянецькій, 83-а (на території парку "Партизанської Слави") у Дарницькому районі м. Києва за рахунок частини земель, відведених відповідно до рішення виконавчого комітету Київської міської Ради депутатів трудящих від 19.03.57 № 441 "Про затвердження плану озеленення м. Києва на 1957 рік та заходи по його виконанню" (лист-згода від 07.07.2005 № 148-1169).

5. Релігійній громаді Української Православної Церкви парафії Святого Великомученика Георгія Побідоносця у Дарницькому районі м. Києва:

5.1. Виконувати обов'язки землекористувача відповідно до вимог статті 96 Земельного кодексу України.

5.2. У місячний термін звернутися до Головного управління земельних ресурсів виконавчого органу Київради (Київської міської державної адміністрації) із клопотанням щодо організації робіт по винесенню меж земельної ділянки в натуру (на місцевість) та виготовленню документа, що посвідчує право користування земельною ділянкою.

5.3. Забезпечити вільний доступ для прокладання нових, ремонту та експлуатації існуючих інженерних мереж і споруд, що знаходяться в межах земельної ділянки.

5.4. Питання відшкодування відновної вартості зелених насаджень (акт попереднього обстеження зелених насаджень від 18.08.2006 № 132) та інші питання майнових відносин вирішувати в установленому порядку.

5.5. Виконати вимоги, викладені в листах Головного управління містобудування, архітектури та дизайну міського середовища від 15.03.2006 №19-2132, головного державного санітарного лікаря м. Києва від 30.07.2003 №5624, Державного управління охорони навколишнього природного середовища в м. Києві від 25.12.2007 № 05-08/10369, управління охорони навколишнього природного середовища від 06.04.2007 № 071/04-4-22/1547 та від 04.02.2004 № 071/04-4-19/214, Головного управління культури, мистецтв та охорони культурної спадщини від 28.10.2008 № 7298, Київського комунального об'єднання зеленого будівництва та експлуатації зелених насаджень міста "КИЇВЗЕЛЕНБУД" від 07.07.2005 №148-1169, Головного управління земельних ресурсів від 26.12.2007 № 05-2521.

6. Попередити землекористувача, що використання землі не за цільовим призначенням тягне за собою припинення права користування нею відповідно до вимог статей 141, 143 Земельного кодексу України.

7. Контроль за виконанням цього рішення покласти на постійну комісію Київради з питань земельних відносин, містобудування та архітектури.

Київський міський голова Л.Черновецький

РОБОЧІ МАТЕРІАЛИ

Витяг з бази даних міського земельного кадастру від 17.04.2018р.

м. Київ, р-н Дарницький

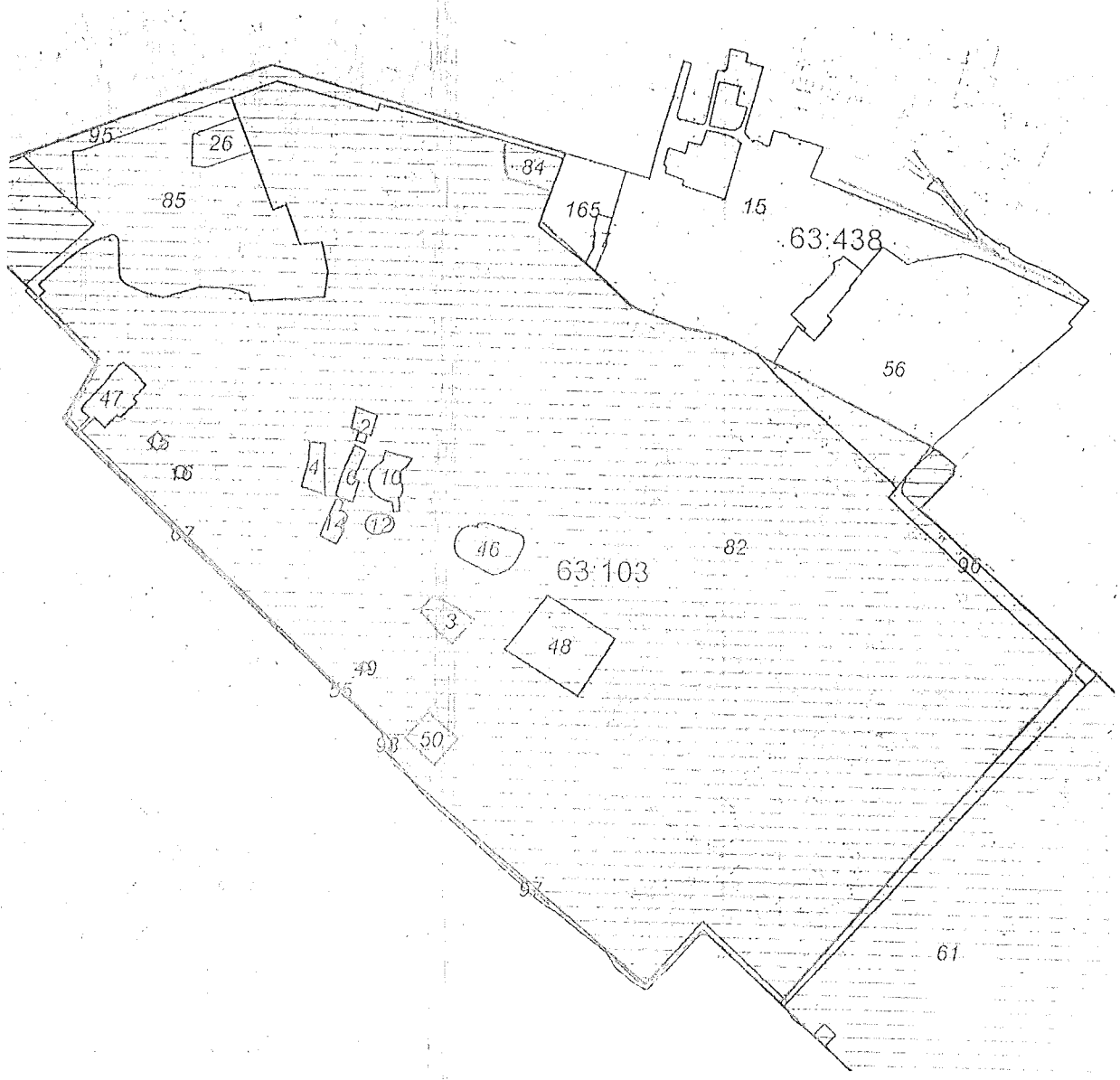

Масштаб 1:10000

*Черговий план м.Києва ведеться з 1995 року

Замовлення № 6293

виготовлено КП "Київський інститут земельних відносин"

РЕЄСТР ЗЕМЕЛЬНИХ ДІЛЯНОК

Черговий план.

Код ділянки	Землекористувачі	Адреса ділянки	Опис ділянки	Площа (кв.м.)	Вид права	Дата закінч. права
63:103:0002	ПАРК КУЛЬТУРИ ТА ВІДПОЧИНКУ "ПАРТИЗАНСЬКА СЛАВА"		атракціон "Веселі гірки"	1169,9		
63:103:0003	Товариство з обмеженою відповідальністю "КАФЕ"ШАШЛИЧНА"	вул. Славгородська, 47		2660,09	Оренда на 15 років	19.03.2020
63:103:0004	ПАРК КУЛЬТУРИ ТА ВІДПОЧИНКУ "ПАРТИЗАНСЬКА СЛАВА"		літня естрада	1856,5		
63:103:0006	ПАРК КУЛЬТУРИ ТА ВІДПОЧИНКУ "ПАРТИЗАНСЬКА СЛАВА"		карусель	1693,74		
63:103:0010	ПАРК КУЛЬТУРИ ТА ВІДПОЧИНКУ "ПАРТИЗАНСЬКА СЛАВА"		виробн.-адміністр. комплекс	2949,75		
63:103:0012	ПАРК КУЛЬТУРИ ТА ВІДПОЧИНКУ "ПАРТИЗАНСЬКА СЛАВА"		атракціонний майданчик N2	1022,38		
63:103:0014	ПАРК КУЛЬТУРИ ТА ВІДПОЧИНКУ "ПАРТИЗАНСЬКА СЛАВА"		атракціон "Берізки"	1374,66		
63:103:0015	ПАРК КУЛЬТУРИ ТА ВІДПОЧИНКУ "ПАРТИЗАНСЬКА СЛАВА"		атракціон "Колесо огляду"	375,45		
63:103:0016	ПАРК КУЛЬТУРИ ТА ВІДПОЧИНКУ "ПАРТИЗАНСЬКА СЛАВА"		атракціон "Ромашка"	252,29		
63:103:0026	Приватне підприємство "Корені"	вул. Тростянецька, 4	незавершене будівн. "Лижна база"	4120,83		
63:103:0046	ПАРК КУЛЬТУРИ ТА ВІДПОЧИНКУ "ПАРТИЗАНСЬКА СЛАВА"		зелений театр	5385,17		
63:103:0047	Товариство з обмеженою відповідальністю "КАФЕ"ЛІСОВА КАЗКА"	вул. Славгородська, 47		4449,32		
63:103:0048	Департамент експлуатації водопровідного господарства Публічного акціонерного товариства "Акціонерна компанія"Київводоканал"	вул. Кронштадтська, 23	Насосна станція "Південний водопарк"	12061,8		
63:103:0049	Департамент експлуатації водопровідного господарства Публічного акціонерного товариства "Акціонерна компанія"Київводоканал"	вул. Славгородська	Артезіанська свердловина N12	111,35		
63:103:0050	Релігійна громада Української Православної Церкви парафії на честь Святого Праведного Іоанна Кронштадтського у Дарницькому районі м.Києва	вул. Кронштадтська (перетин з вул.Боровою)		2997,24	Постійне користування	
63:103:0055	Комунальне підприємство по утриманню зелених насаджень Дарницького району м.Києва	вул. Славгородська	газон	460,12		
63:103:0061	Комунальне підприємство "Дарницьке лісопаркове господарство"	вул. Ялинкова		294088,11		
63:103:0067	Землі не надані у власність чи користування	вул. Славгородська	прохід	1930,1		
63:103:0082	Комунальне підприємство по утриманню зелених насаджень Дарницького району м.Києва	у Дарницькому районі м.Києва, (парк "Партизанської слави")		949874,52	Постійне користування	
63:103:0084	Релігійна громада Української Православної Церкви парафії Святого Великомученика Георгія Побідоносця у Дарницькому районі м.Києва	вул. Тростянецька, 83а (на території парку "Партизанської Слави")		3991,89	Постійне користування	
63:103:0085	Головне управління по фізичній культурі та спорту Київської міської державної адміністрації	вул. Тростянецька	спорткомплекс	65655,1		
63:103:0095	Комунальне підприємство по утриманню зелених насаджень Дарницького району м.Києва	вул. Славгородська		17957,19		
63:103:0096	Комунальне підприємство по утриманню зелених насаджень Дарницького району м.Києва	вул. Славгородська		8242,27		
63:103:0097	Комунальне підприємство по утриманню зелених насаджень Дарницького району м.Києва	вул. Славгородська		6089,2		

63:103:0098	Комунальне підприємство по утриманню зелених насаджень Дарницького району м.Києва	вул. Славгородська		298,83		
63:438:0015	Дочірнє підприємство державної компанії "Укрспецекспорт"-державне підприємство "Укроборонсервіс"	вул. Россошанська, 3а		100479,74		
63:438:0017	Військова частина 83409 (1-ша)	вул. Россошанська		1431,89		
63:438:0056	Товариство з обмеженою відповідальністю "Апейрон інвест"	вул. Россошанська, 3		82834,81		
63:438:0165	Дочірнє підприємство державної компанії "Укрспецекспорт"-державне підприємство "Укроборонсервіс"	вул. Россошанська, 3а		11241,55		

Растри аерофотозйомки 2014р.

Виконано згідно зі договором ПК "Небо-земля"

Оператор Шпак Іван Валерійович

Газета Дарницькі Вісті

@DVlsti

начальства во главе с депутатом ВР Dmitriy Belotserkovets и тогда с парка исчезли все незаконные торговцы и даже законные на время закрыли свою деятельность. Пропали с аллей кофемашины и перестали тарахтеть зловонные электрогенераторы. Лошадники на которых как заявляет Филинская Людмила Дмитриевна не могут найти управу попрятались вглубь парка. И какое то время жизнь в парке вернулась в законное русло и я даже стал верить ,что руководство КП УЗН Дарницького району м. Києва наконец то стало выполнять свои обязательства по соблюдению в отношении парка природоохранного законодательства. А НЕТ. Сегодня я обнаружил привычную картину- незаконные ларьки потихоньку возвращаются. У 90% из них нет голографических наклеек подтверждающих законность ведения предпринимательской деятельности. У продавцов сладкой ваты нет санитарных книжек как и у [illegible] большинства торгующих кофе и другими пищевыми продуктами. И даже у тех предпринимателей у которых документы относительно "в порядке" географическая привязка к Славгородской 46, а их фактическое местонахождение в центре парка. Конь-гони снова в центре парка тусят возле входа в "парк сімейного відпочинку Kachelli". Людмила Філіньска до каких пор все это будет продолжаться? Я думаю Вы уже в курсе ,что КО "Київзеленбуд" отозвал свое погодження на установку "парка Kachelli" и Департамент міського благоустрою Київської міської державної адміністрації аннулировал картку на порушення благоустрою почему не ведется работа по возврату территории занимаемой качелями в первоначальное состояние????

Алексей Кот

Спільнота

Запросіть сторінку

11 330 лю

13 302 лю

Stanislav вподобал

Інформація

Загальні

Надіслат

Пов'язані сто

КИЇВСЬКА МІСЬКА РАДА

VIII СКЛИКАННЯ

ПОСТІЙНА КОМІСІЯ З ПИТАНЬ ЕКОЛОГІЧНОЇ ПОЛІТИКИ

01044, м. Київ, вул. Хрещатик, 36 к.1005/1 *тел.:(044)202-70-76, тел./факс:(044)202-72-31*

Витяг з протоколу № 3/99

засідання постійної комісії Київської міської ради з питань екологічної політики

від 04.03.2020

Місце проведення: Київська міська рада, м. Київ, вул. Хрещатик, 36, десятий поверх, каб. 1017, початок проведення засідання о 14:00.

Склад комісії: 8 депутатів Київської міської ради.

Присутні: 8 депутатів Київської міської ради – членів постійної комісії:

Яловий К.В.	– голова постійної комісії, головуючий;
Пилипенко С.О.	– заступник голови постійної комісії;
Сандалова Г.О.	– заступник голови постійної комісії;
Новіков О.О.	– секретар постійної комісії;
Мірошниченко І.М.	– член постійної комісії;
Антонова О.Ю.	– член постійної комісії;
Москаль Д.Д.	– член постійної комісії;
Пинзеник О.О.	– член постійної комісії.

Запрошені:

Гуманенко В.Л.	– депутат Київської міської ради;
Мальований А.М.	– начальник Управління екології та природних ресурсів виконавчого органу Київської міської ради (Київської міської державної адміністрації);
Шейко В.В.	– заступник директора Департаменту земельних ресурсів виконавчого органу Київської міської ради (Київської міської державної адміністрації);
Липівська С.О.	– заступник директора Департаменту містобудування та архітектури виконавчого органу Київської міської ради (Київської міської державної адміністрації) – начальник управління ландшафтної архітектури, комплексного благоустрою міста;
Король О.В.	– в.о. генерального директора КО «Київзеленбуд»;
Мотуз В.В.	– перший заступник генерального директора КО «Київзеленбуд»;

Боярчук В.Б.	– в.о. генерального директора КП «Плесо»;
Касяненко Л.В.	– начальник виробничо-технічного відділу КП «Плесо»;
Олещенко К.Г.	– в.о. начальника Управління землеустрою та охорони земель Головного управління Держгеокадастру у м. Києві;
Горицька Л.А.	– прес-секретар, начальник служби по зв'язкам з громадськістю АТ АКБ «Аркада»;
Петренко О.	– адвокат ГО «Екопарк Осокорки»;
Куценко С.М.	– голова ГО «Озеро Качине»;
Шахрай М.В.	– голова правління ГО «Український екологічний союз»;
Шилов В.В.	– юрист ТОВ «Контактбудсервіс»;
Івашкова Т.П.	– радник голови Дарницької районної в місті Києві державної адміністрації з питань благоустрою та розвитку територій;
Іващук Л.А.	– представник ініціативної групи мешканців будинку №4 та №6 на вул. Архітектора Городецького;
Гаращук М.В.	– представник ГО «Екозагін»;
Черкасс В.В.	– представник ГО «Правовий захист»;
Дюжев С.А	– спеціаліст Інституту архітектурного менеджменту;
Пілянкевич О.О.	– представник громади.

Порядок денний:

14. Про розгляд проєкту рішення Київської міської ради «Про створення спеціальної адміністрації регіонального ландшафтного парку місцевого значення «Парк Партизанської Слави» (доручення заступника міського голови – секретаря Київської міської ради від 11.09.2019 №08/231-2774/ПР).

СЛУХАЛИ:
Новіков О.О.
ВИСТУПИЛИ: Мотуз В.В.

Мотуз В.В. зазначив, що КО «Київзеленбуд» підтримує необхідність створення адміністрації ландшафтного парку місцевого значення «Парк Партизанської Слави», але її функціонування неможливе без затвердженого статуту та запропонував доручити комунальному підприємству по утриманню зелених насаджень Дарницького району м. Києва підготувати проєкт статуту адміністрації та подати для розгляду на засіданні постійної комісії Київської міської ради з питань екологічної політики.

ВИРІШИЛИ:

1. Звернутись до комунального підприємства по утриманню зелених насаджень Дарницького району м. Києва з проханням підготувати проєкт статуту адміністрації ландшафтного парку місцевого значення «Парк Партизанської Слави» та подати для розгляду на засіданні постійної комісії Київської міської ради з питань екологічної політики.
2. Перенести розгляд проєкту рішення Київської міської ради «Про створення спеціальної адміністрації регіонального ландшафтного парку

місцевого значення «Парк Партизанської Слави» (доручення заступника міського голови – секретаря Київської міської ради від 11.09.2019 №08/231-2774/ПР) на інше засідання постійної комісії до отримання розробленого проєкту статуту адміністрації ландшафтного парку місцевого значення «Парк Партизанської Слави».

ГОЛОСУВАЛИ: «за» – 6, «проти» – 0, «утримались» – 0, «не голосували» – 2.

Рішення прийнято.

Заступник голови комісії **Ганна САНДАЛОВА**

Секретар комісії **Олексій НОВІКОВ**

КИЇВСЬКА МІСЬКА РАДА

VIII СКЛИКАННЯ

ПОСТІЙНА КОМІСІЯ З ПИТАНЬ ЕКОЛОГІЧНОЇ ПОЛІТИКИ

01044, м. Київ, вул. Хрещатик, 36 к.1005/1 *тел.:(044)202-70-76, тел./факс:(7)202-72-31*

11.03.2020 № 08/228-154 вих

КП УЗН Дарницького району м. Києва
вул. Тростянецька, 58а, Київ, 02000

На виконання рішення постійної комісії Київської міської ради з питань екологічної політики 04.03.2020 (протокол №3/99), ухваленого за результатами розгляду проєкту рішення Київської міської ради «Про створення спеціальної адміністрації регіонального ландшафтного парку місцевого значення «Парк Партизанської Слави» (доручення заступника міського голови – секретаря Київської міської ради від 11.09.2019 №08/231-2774/ПР), направляємо вам копію витягу з протоколу №3/99 засідання постійної комісії Київської міської ради з питань екологічної політики від 04.03.2020 та просимо в межах повноважень опрацювати його, а також за результатами розгляду поінформувати постійну комісію Київської міської ради з питань екологічної політики.

Додатки: на 36 арк. в 1 прим

Заступник голови комісії Ганна САНДАЛОВА

Виконавець:
Кравченко Т.І. 202-72-31

N288/172
06.07.2020

КОМУНАЛЬНЕ ПІДПРИЄМСТВО ПО УТРИМАННЮ ЗЕЛЕНИХ НАСАДЖЕНЬ ДАРНИЦЬКОГО РАЙОНУ м. КИЄВА

Юридична адреса:02121, м. Київ, вул Горлівська, 220
Фактична і поштова адреса:02099, м. Київ, Тростянецька, 58-а
тел./факс 566-00-03, e-mail: kpuzn_dar@ukr.net

02.07.2020 № 593

на № 08/288-154 від 11.03.2020

Заступнику голови
постійної комісії з питань
екологічної політики Київської
міської ради
Г. САНДАЛОВІЙ

Шановна Ганно Олександрівно!

На виконання п. 14 витягу з протоколу № 3/99 засідання постійної комісії Київської міської ради з питань екологічної політики від 04.03.2020 про розгляд проєкту рішення Київської міської ради «Про створення спеціальної адміністрації регіонального ландшафтного парку «Партизанської слави» КП УЗН Дарницького району м. Києва, як балансоутримувач зазначеного парку, підготувало проєкт Статуту спеціальної адміністрації парку (в додатку) та подає його для розгляду на засіданні постійної комісії Київської міської ради з питань екологічної політики.
Додаток: на 7 арк.

З повагою

Директор Людмила ФІЛІНСЬКА

Назар Даніленко 566 00 03

ЗАТВЕРДЖЕНО

_____

_____

_____

_____

_____№_____

ПРОЕКТ

СТАТУТ
СПЕЦІАЛЬНОЇ АДМІНІСТРАЦІЇ
РЕГІОНАЛЬНОГО ЛАНДШАФТНОГО ПАРКУ
МІСЦЕВОГО ЗНАЧЕННЯ
“ПАРК ПАРТИЗАНСЬКОЇ СЛАВИ”

(Ідентифікаційний номер _____)

Київ – 2020

1. ЗАГАЛЬНІ ПОЛОЖЕННЯ

1.1. СПЕЦІАЛЬНА АДМІНІСТРАЦІЯ РЕГІОНАЛЬНОГО ЛАНДШАФТНОГО ПАРКУ МІСЦЕВОГО ЗНАЧЕННЯ "ПАРК ПАРТИЗАНСЬКОЇ СЛАВИ" (далі - Адміністрація) є закладом регіонального ландшафтного парку місцевого значення "Парк Партизанської Слави" заснованим на комунальній власності територіоріальної громади міста Києва, створений Київською міською радою (Київською міською державною адміністрацією) та є підрозділом комунального підприємства по утриманню зелених насаджень Дарницького району міста Києва (далі - Орган управління).

Засновником та власником Адміністрації є територіальна громада міста Києва, від імені якої виступає Київська міська рада (Київська міська державна адміністрація).

1.2. У своїй діяльності Адміністрація керується Конституцією України, Земельним кодексом України, законами України "Про охорону навколишнього природного середовища", "Про природно-заповідний фонд України", іншими законами України, постановами Верховної ради України, актами Президента України та Кабінету Міністрів України, іншими нормативно-правовими актами України, рішенням Київської міської ради (Київської міської державної адміністрації), наказами Органу управління, а також цим Статутом.

1.3. Адміністрація не є самостійним закладом, вона є структурним підрозділом Органу управління, також Адміністрація не має відокремленого майна, самостійного балансу, розрахункових та інших рахунків в установах банків, печаткок зі своїм найменуванням, штампів чи бланків.

1.4. Діяльність Адміністрації спрямована на збереження, охорону і раціональне використання в естетичних, виховних, наукових, природоохоронних та оздоровчих цілях цінних природних комплексів та ландшафтів з характерною флорою та фауною.

1.5. Найменування Адміністрації:

повне українською мовою: "Спеціальна адміністрація регіонального ландшафтного парку місцевого значення "Парк Партизанської Слави";

1.6. Місцезнаходження Адміністрації: 02121, м. Київ, вул. Горлівська, 220.

2. МЕТА, ЗАВДАННЯ ТА НАПРЯМКИ ДІЯЛЬНОСТІ АДМІНІСТРАЦІЇ

2.1. Адміністрацію створено з метою збереження, охорони і використання в естетичних, виховних, наукових, природоохоронних та оздоровчих цілях цінних природних територій, забезпечення збереження та раціонального використання природних комплексів і ландшафтів із характерною флорою та фауною, що являють собою, природну, природоохоронну, наукову, рекреаційну, ландшафтну та естетичну цінність. Підвищення ефективності використання об'єкта природно-заповідного фонду міста Києва, поліпшення його екологічного стану та умов відпочинку населення в ньому.

2.2. Завданням Адміністрації є:

формування сприятливих умов для задоволення духовних та естетичних потреб населення, організація культурного дозвілля і відпочинку, зміцнення здоров'я та розвитку соціальної і творчої активності населення;

забезпечення територіальної цілісності природного комплексу як природного містобудівного рубежу заощадження і відновлення природних екосистем рослинного світу;

збереження садово-паркового середовища лісопаркових угідь, вдосконалення ландшафтної архітектури.

2.3 Адміністрація проводить в установленому порядку таку діяльність:

здійснює природоохоронну діяльність;

забезпечує збереження та раціональне використання природних комплексів і ландшафтів із характерною флорою та фауною, що являють собою, природну, природоохоронну, наукову, рекреаційну, ландшафтну та естетичну цінність;

сприяє підвищенню ефективності використання об'єкта природно-заповідного фонду міста Києва, поліпшення його екологічного стану та умов відпочинку населення в ньому;

створює і відтворює умови для відновлення фізичних, духовних сил, та виховання екологічної культури, повноцінний парковий ландшафт, сформований у тому числі оранжереями, розаріями та іншими природніми елементами - рослинами, рельєфом, водою у поєднанні з розвитком

дорожньо-стежкової мережі, елементами благоустрою, інженерного обладнання;

здійснює охорону території парку, організовує роботи з вивезення твердих побутових відходів і великогабаритного сміття тощо;

провадить іншу діяльність, виконує роботи та надає інші послуги, які не суперечать цьому Статуту та законодавству України;

2.4. Усі види діяльності, які згідно із законодавством України, потребують спеціальних дозволів чи ліцензій, Адміністрація проводить лише після їх отримання.

2.5. Адміністрація розробляє:

кошторис доходів та видатків і подає їх на затвердження в установленому порядку до Органу управління;

план науково-технічних заходів та еколого-освітньої роботи;

плани природоохоронних заходів із збереження об'єкту природно-заповідного фонду і подає їх на затвердження до Органу управління;

3. МАЙНО ТА КОШТИ АДМІНІСТРАЦІЇ

3.1. Майно Адміністрації належить до комунальної власності територіальної громади міста Києва і закріплене за Органом управління.

3.2. Джерелами формування майна Адміністрації є:

майно, яке знаходиться на балансі Органа управління;

кошти з бюджету міста Києва;

інші джерела, що не заборонені законодавством України та цим Статутом.

3.3. Адміністрація не має права:

відчужувати закріплене за Органом управління майно, здавати в оренду або в безоплатне користування (позичку), передавати в заставу нерухоме майно, обладнання, інвентар та інші цінності.

3.4. Адміністрація зобов'язана забезпечити збереження закріпленого за Органом управління майна і ефективне використання його за призначенням відповідно до основних напрямів діяльності, визначених цим Статутом.

3.5. Адміністрація здійснює свою діяльність відповідно до положень цього Статуту за погодженням з Органом управління та за умови, якщо вони не суперечать законодавству України.

3.6. Відносини Адміністрації з юридичними та фізичними особами визначаються на підставі основної діяльності та цього Статуту.

3.7. Для забезпечення виконання основних завдань та проведення природоохоронних заходів, науково-дослідних, господарських та інших робіт на території парку, Адміністрація має право в установленому порядку та з погодження Органу управління:

створювати основні підрозділи (відділи, лабораторії, природознавчий музей, природоохоронні науково-дослідні відділення) і допоміжні підрозділи;

здійснювати в установленому порядку будівництво адміністративних, лабораторних і господарських споруд, доріг, ліній електропередач, прокладання телефонного і радіозв'язку, інших інженерних мереж, пов'язаних з діяльністю Адміністрації;

публікувати результати своїх наукових досліджень або оприлюднювати їх іншим способом;

отримувати, передавати та поширювати наукову, науково-технічну інформацію;

здійснювати інші види діяльності не заборонені законодавством.

4. УПРАВЛІННЯ АДМІНІСТРАЦІЄЮ

4.1. Управління Адміністрацією здійснюється директором.

4.2. Директор Адміністрації призначається на посаду та звільняється з посади Київським міським головою на контрактній основі в установленому порядку.

4.3. На посаду директора Адміністрації може бути призначена особа з повною вищою освітою відповідного напряму підготовки (магістр, спеціаліст), стажем роботи не менше ніж 5 років післядипломною освітою в галузі управління.

4.4. Директор Адміністрації:

діє без довіреності від імені Адміністрації;

представляє її у відносинах з юридичними та фізичними особами;

укладає правочини, видає довіреності;

створює необхідні умови для правильного ведення бухгалтерського обліку Адміністрації.

в межах фонду оплати праці визначає структуру та затверджує штатний розпис Адміністрації за погодженням Органом управління;

застосовує різні форми організації праці та режим роботи, які не суперечать законодавству України;

застосовує заходи заохочення, накладає на працівників стягнення відповідно до вимог законодавства України.

4.5. Директор Адміністрації зобов'язаний спрямовувати діяльність Адміністрації на збереження, охорони і використання в естетичних, виховних, наукових, природоохоронних та оздоровчих цілях цінних природних територій, збереження та раціональне використання природних комплексів і ландшафтів із характерною флорою та фауною, що являють собою, природну, природоохоронну, наукову, рекреаційну, ландшафтну та естетичну цінність.

4.6. Директор може мати першого заступника, який призначається на посаду та звільняються з посади наказом директора Органа Управління.

4.7. Для вирішення основних питань діяльності Адміністрації відповідно до її Статуту можуть створюватися дорадчі органи Адміністрації.

4.8. Директор несе персональну відповідальність згідно з чинним законодавством за виконання вимог охоронного зобов'язання, а також за дотримання екологічних вимог при використанні природних ресурсів згідно зі статтею 40 Закону України "Про охорону навколишнього природного середовища", збереження закріпленого за Органом управління майна і забезпечення протипожежної безпеки його об'єктів, за створення належних соціально-побутових і виробничих умов для працівників Адміністрації.

5. ТРУДОВИЙ КОЛЕКТИВ АДМІНІСТРАЦІЇ

5.1. Трудовий колектив Адміністрації становлять усі громадяни, які беруть участь у його діяльності на основі трудового договору (контракту, угоди), а також інших форм, що регулюють трудові відносини працівника із Адміністрацією.

5.2. Трудовий колектив приймається на роботу та звільняється Органом управління з пропозиції Директора Адміністрації.

6. ФІНАНСОВО-ГОСПОДАРСЬКА, ЕКОНОМІЧНА І СОЦІАЛЬНА ДІЯЛЬНІСТЬ АДМІНІСТРАЦІЇ

6.1. Прибуток Адміністрації використовується виключно в порядку, визначеному Органом управління та цим Статутом.

6.2. Адміністрація може здійснювати оперативний облік результатів своєї діяльності і надавати фінансову, статистичну та іншу звітність у порядку, встановленому чинним законодавством України Органу управління.

6.3. Контроль за діяльністю Адміністрації та відносини її з органами місцевого самоврядування здійснюється відповідно до законодавства України.

7. ПРИПИНЕННЯ АДМІНІСТРАЦІЇ

7.1. Припинення Адміністрації відбувається шляхом її реорганізації (поділу, перетворення) або в результаті ліквідації за рішенням Київської міської ради (Київської міської державної адміністрації) або за рішенням суду у випадках, передбачених законодавством України.

7.2. Припинення Адміністрації здійснює Київська міська рада (Київська міська державна адміністрація).

7.3. З моменту призначення комісії з припинення до неї переходять повноваження щодо управління Адміністрацією. Комісія з припинення складає передавальний акт (розподільчий баланс, ліквідаційний баланс) і подає його на затвердження Київській міській раді (Київській міській державній адміністрації).

7.4. Під час реорганізації або ліквідації Адміністрації працівникам, які звільняються, гарантується додержання їхніх прав та інтересів відповідно до законодавства про працю України.

58

08/231-3644/ПР
29.11.2019

КИЇВСЬКА МІСЬКА РАДА

IX СЕСІЯ VIII СКЛИКАННЯ

РІШЕННЯ

_____№_____

ПРОЕКТ

Про оголошення природної території ландшафтним заказником місцевого значення «Лісовий»

Відповідно до пункту 37 частини першої статті 26 Закону України «Про місцеве самоврядування в Україні», пункту «і» частини першої статті 15 Закону України «Про охорону навколишнього природного середовища», статей 25, 51-53 Закону України «Про природно-заповідний фонд України», з метою збереження у природному стані унікального природного об'єкта, Київська міська рада

ВИРІШИЛА:

1. Оголосити ландшафтним заказником місцевого значення «Лісовий» природну територію орієнтовною площею 936,57 га на території Дарницького лісопаркового господарства у Деснянському районі м. Києва згідно з додатком до цього рішення.
2. Доручити комунальному підприємству «Дарницьке лісопаркове господарство» забезпечити охорону та збереження зазначеного об'єкта з оформленням охоронного зобов'язання щодо забезпечення режиму охорони та збереження цього об'єкту.
3. Внести зміни до Програми розвитку зеленої зони міста Києва до 2010 року та концепції формування зелених насаджень в центральній частині міста, затвердженої рішенням Київської міської ради від 19.07.2005 № 806/3381 (зі змінами), включивши до переліку територій і об'єктів природно-заповідного фонду заказник місцевого значення, зазначений у пункті 1 цього рішення (Таблиця 23).
4. Офіційно оприлюднити це рішення у спосіб, визначений чинним законодавством України.
5. Контроль за виконанням цього рішення покласти на постійну комісію Київської міської ради з питань екологічної політики.

Київський міський голова В. Кличко

59

ПОДАННЯ:

Депутати Київської міської ради М. Буділов

І. Картавий

ПОГОДЖЕНО:

Постійна комісія Київської міської ради
з питань екологічної політики

Голова К. Яловий

Секретар О. Новіков

Постійна комісія Київської міської ради
з питань містобудування, архітектури
та землекористування

Голова О. Міщенко

Секретар І. Картавий

Начальник управління
правового забезпечення діяльності
Київської міської ради Г. Гаршина

ПОЯСНЮВАЛЬНА ЗАПИСКА
до проекту рішення Київської міської ради
«Про оголошення природної території
ландшафтним заказником місцевого значення «Лісовий»

1. Обґрунтування необхідності прийняття рішення

Запропонований проект рішення передбачає оголосити ландшафтним заказником місцевого значення «Лісовий» природну територію орієнтовною площею 936,57 га на території Дарницького лісопаркового господарства у Деснянському районі м. Києва на прохання мешканців Деснянського району м. Києва. Прийняття даного рішення забезпечить належні умови для збереження у природному стані цінного природного комплексу.

У листі Департаменту земельних ресурсів (далі – Департамент) від 29.05.2019 № 0570202/3-10295 (копія додається) зазначається, що дані земельні ділянки відносяться до території лісів та лісопарків згідно з Програмою розвитку зеленої зони міста Києва до 2010 року та концепції формування зелених насаджень в центральній частині міста, затверджених рішенням Київської міської ради від 19.07.2005 № 806/3381.

Рішенням Київської міської ради від 05.03.2015 № 207/1072 комунальному підприємству «Дарницьке лісопаркове господарство» надано дозвіл на розроблення проекту землеустрою щодо відведення земельних ділянок у постійне користування для ведення лісового господарства у Деснянському районі міста Києва, в тому числі вищезазначених земельних ділянок.

За поданням Департаменту Київська міська рада не приймала рішень щодо передачі будь-якій фізичній чи юридичній особі зазначених земельних ділянок у власність чи користування. Інформація щодо державної реєстрації цих земельних ділянок у Державному земельному кадастрі та державної реєстрації речових прав на них у Департаменті відсутня.

Враховуючу вищевикладене, є пропозиція оголосити цю природну територію ландшафтним заказником місцевого значення «Лісовий» для забезпечення охорони та захисту розташованих на ній цінних об'єктів рослинного і тваринного світу, а також для унеможливлення її забудови.

2. Цілі та завдання прийняття рішення

Цілями та завданнями прийняття даного рішення є збереження ландшафтного, ботанічного та зоологічного різноманіття цінного природного комплексу орієнтовною площею 936,57 га на території Дарницького лісопаркового господарства у Деснянському районі м. Києва.

3. Загальна характеристика та основні положення проекту рішення

Проект рішення передбачає:

- оголошення ландшафтним заказником місцевого значення «Лісовий» природну територію орієнтовною площею 936,57 га на території Дарницького лісопаркового господарства у Деснянському районі м. Києва;
- доручення комунальному підприємству «Дарницьке лісопаркове господарство» забезпечити охорону та збереження зазначеного об'єкта з

оформленням охоронного зобов'язання щодо забезпечення режиму охорони та збереження цього об'єкту;

- внесення змін до Програми розвитку зеленої зони міста Києва до 2010 року та концепції формування зелених насаджень в центральній частині міста, затвердженої рішенням Київської міської ради від 19.07.2005 № 806/3381 (зі змінами), шляхом включення до переліку територій і об'єктів природно-заповідного фонду заказника місцевого значення, зазначеного у пункті 1 цього рішення (Таблиця 23);

- офіційне оприлюднення цього рішення у спосіб, визначений чинним законодавством України;

- покладення контролю за виконанням цього рішення на постійну комісію Київської міської ради з питань екологічної політики.

4. Стан нормативно-правової бази у даній сфері правового регулювання

Дана сфера суспільних відносин врегульована пунктом 37 частини першої статті 26 Закону України «Про місцеве самоврядування в Україні», пунктом «і» частини першої статті 15 Закону України «Про охорону навколишнього природного середовища», статтями 25, 51-53 Закону України «Про природно-заповідний фонд України».

5. Фінансово-економічне обґрунтування

Реалізація цього проекту рішення не передбачає додаткового витрачання коштів бюджету м. Києва.

6. Прогноз соціально-економічних та інших наслідків прийняття рішення

Прийняття даного рішення унеможливить забудову одного з останніх великих зелених масивів цієї місцевості та сприятиме оздоровленню довкілля, забезпечить ефективне функціонування коридорів екологічної мережі м. Києва і створить умови для збереження цінних природних комплексів та угрупувань рідкісних рослин і тварин.

7. Суб'єкти подання проекту рішення

Суб'єктами подання даного проекту рішення є депутати Київської міської ради VIII скликання, члени депутатської фракції «Всеукраїнське об'єднання «Свобода» у Київській міській раді Буділов Михайло Михайлович та Картавий Іван Леонідович.

8. Доповідач на пленарному засіданні

Доповідач на пленарному засіданні сесії Київської міської ради – депутат Київської міської ради VIII скликання, член депутатської фракції «Всеукраїнське об'єднання «Свобода» у Київській міській раді Буділов Михайло Михайлович.

Відповідальний за супроводження проекту рішення – помічник-консультант депутата Київської міської ради VIII скликання Буділова М. М. Ляненко Анастасія Вікторівна (тел. 093-359-68-45).

Депутат Київської міської ради **Михайло Буділов**

ПОРІВНЯЛЬНА ТАБЛИЦЯ
до проекту рішення Київської міської ради «Про оголошення природної території ландшафтним заказником місцевого значення «Лісовий»

Зміст положення (норми) рішення Київської міської ради від 19.07.2005 № 806/3381					Зміст положення (норми) проекту рішення				
Заказники					*Заказники*				
20	Рибне	4,0	Дніпровське ЛПГ, Броварське лісництво, кв. 7, 17, 27	Спільне рішення виконкомі в міської і обласної Рад народних депутатів від 10.04.78 N 173	20	Рибне	4,0	Дніпровське ЛПГ, Броварське лісництво, кв. 7, 17, 27	Спільне рішення виконкомі в міської і обласної Рад народних депутатів від 10.04.78 N 173
…	…	…	…	…	…	…	…	…	…
						Лісовий	**936,57**	**Дарницьке лісопаркове господарство у Деснянському районі м. Києва**	
…	…	…	…	…	…	…	…	…	…
	Разом:	**6512,9**				**Разом:**	**7449,47**		
	ВСЬОГО:	**9805,6**				**ВСЬОГО:**	**10742,17**		

Депутат Київської міської ради **Михайло Буділов**

Додаток
до рішення Київської міської ради
_____ № _____

Природна територія, яка оголошується ландшафтним заказником місцевого значення «Лісовий»

№ п\п	Коди ділянок	Адреса ділянок	Площа (кв. м)	Землекористувачі
1	62:024:0007, 62:031:0013, 62:041:0003, 62:041:0004, 62:098:0025, 62:207:0002, 62:208:0003, 62:208:0004, 62:208:0005, 62:208:0006, 62:209:0001, 62:251:0004, 62:252:0001, 62:253:0001, 62:259:0001, 62:261:0006, 62:262:0001, 62:263:0005, 62:263:0006, 62:265:0001, 62:266:0001, 62:267:0001, 62:269:0001, 62:269:0002, 62:269:0003, 62:269:0004, 62:269:0006, 62:270:0001, 62:270:0002, 62:270:0003, 62:271:0001, 62:272:0001, 62:273:0001, 62:274:0001, 62:275:0001, 62:286:0013, 62:287:0001,	Вул. Маршала Жукова, в межах Броварського, Білодібровного та Дніпровського лісництв, вул. Космонавта Волкова, просп. Лісовий, вул. Ушицька, вул. Кіото, вул. Бобринецька	9334172,98	Комунальне підприємство «Дарницьке лісопаркове господарство»

	62:288:0001, 62:288:0002, 62:288:0003, 62:289:0001, 62:289:0002, 62:289:0003, 62:289:0004, 62:290:0001, 62:290:0002, 62:290:0003, 62:290:0004, 62:291:0001, 62:291:0002, 62:291:0003, 62:291:0004, 62:292:0002, 62:292:0003, 62:293:0001, 62:293:0002, 62:294:0001, 62:294:0002, 62:295:0010, 62:295:0011, 62:295:0012, 62:296:0001, 62:296:0002, 62:296:0003, 62:296:0004, 62:297:0008, 62:297:0009, 62:297:0010, 62:297:0011, 62:297:0012, 62:297:0013, 62:297:0014, 62:312:0003			
2	62:208:0008, 62:208:0011, 62:286:0012	Просп. Лісовий, вул. Космонавта Волкова	31554,03	Землі не надані у власність чи користування

План-схема
земельних ділянок, які включені до території
ландшафтного заказника місцевого значення «Лісовий»

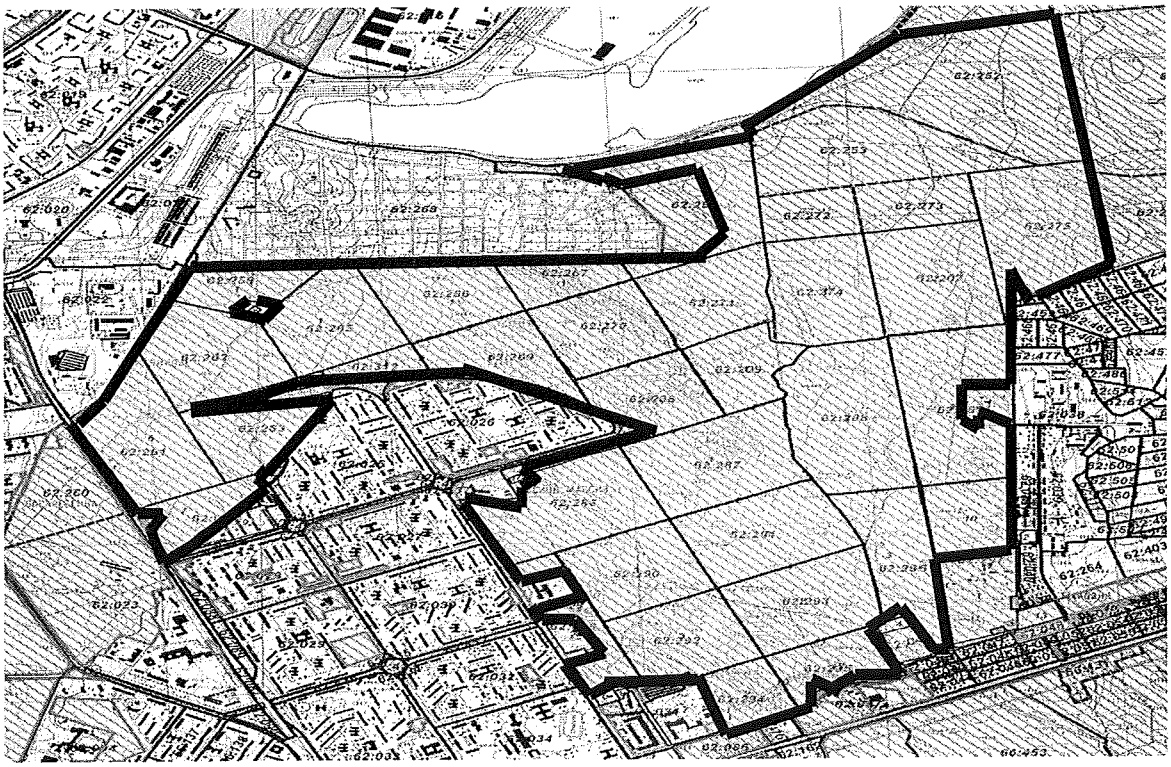

Київський міський голова В. Кличко

ВИКОНАВЧИЙ ОРГАН КИЇВСЬКОЇ МІСЬКОЇ РАДИ
(КИЇВСЬКА МІСЬКА ДЕРЖАВНА АДМІНІСТРАЦІЯ)

ДЕПАРТАМЕНТ ЗЕМЕЛЬНИХ РЕСУРСІВ

вул.Хрещатик, 32-а, м.Київ, 01601, тел. (044) 279-58-72, ф. 288-07-57,
КБУ"Контактний центр міста Києва" (044) 15-51 E-mail: dzr@kmda.gov.ua Код ЄДРПОУ 26199097

29.05.2019 № 059020213-10295

на №_____від _____

Депутатові Київської міської ради
М. БУДІЛОВУ

Про надання інформації

Шановний Михайле Михайловичу!

Департаментом земельних ресурсів виконавчого органу Київської міської ради (Київської міської державної адміністрації) (далі – Департамент) Ваше депутатське звернення від 17.09.2019 № 08/279/08/017/2942 стосовно надання інформації для можливості створення ландшафтного заказника місцевого значення «Лісовий», згідно з наданою схемою, розглянуто та в межах повноважень повідомляється.

За наявною в Департаменті інформацією земельна ділянка, яка зазначена на схемі, доданій до Вашого звернення, відноситься до території лісів та лісопарків згідно з Програмою розвитку зеленої зони міста Києва до 2010 року та концепції формування зелених насаджень в центральній частині міста, затверджених рішенням Київської міської ради від 19.07.2005 № 806/3381.

Рішенням Київської міської ради від 05.03.2015 № 207/1072 комунальному підприємству «Дарницьке лісопаркове господарство» надано дозвіл на розроблення проекту землеустрою щодо відведення земельних ділянок в постійне користування для ведення лісового господарства у Деснянському районі міста Києва, в тому числі вищезазначеної ділянки.

За поданням Департаменту Київська міська рада не приймала рішень щодо передачі будь-якій фізичній чи юридичній особі зазначеної земельної ділянки у власність чи користування. Інформація щодо державної реєстрації цієї земельної ділянки у Державному земельному кадастрі та державної реєстрації речових прав на неї у Департаменті відсутня.

Крім того, звертаємо Вашу увагу, що відповідно до пункту 7 статті 20 Земельного кодексу України зміна цільового призначення земельних ділянок лісогосподарського призначення, що перебувають у державній чи комунальній власності, здійснюється за погодженням з Кабінетом Міністрів України.

Додаток: витяг з бази даних міського земельного кадастру в електронному вигляді.

З повагою

Директор Петро ОЛЕНИЧ

Станіслав Коростій
Людмила Бережна 279 71 19

РЕЄСТР ЗЕМЕЛЬНИХ ДІЛЯНОК

Черговий план

Код ділянки	Землекористувачі	Адреса ділянки	Площа (кв.м)	Вид права	Цільове призначення
62:024:0007	Державне комунальне підприємство Дарницьке лісопаркове господарство		123930,64		0,
62:024:0008	Державне комунальне підприємство "Житлоремфонд"	вул. Мілютенка	15487,62		0,
62:024:0009	Державне комунальне підприємство "Житлоремфонд"	просп. Лісовий, 3, 5, 7, 9, 11	48203,53		0,
62:024:0011	Товариство з обмеженою відповідальністю "Інвест-Регіон"	вул. Братиславська, 48	3033,34	Право в процесі оформлення (Оренда на 10 років)	0, для експлуатації та обслуговування об'єктів транспортної інфраструктури (крім об'єктів дорожнього сервісу)
62:024:0012	Товариство з обмеженою відповідальністю "Інвест-Регіон"	вул. Братиславська, 48	2654,94	Власність	1.11.3, Для будівництва, експлуатації та обслуговування автозаправної станції
62:024:0014	Київська міська рада	на перетині вул.Братиславської та просп.Лісового	1699,59	Комунальна власність	1.11.6, для будівництва, експлуатації та обслуговування об'єкта громадського харчування (кафе)
62:024:0019	Товариство з обмеженою відповідальністю "МЕГА"	вул. Мілютенка, 44	4175,14	Оренда на 3 роки (термін дії скінчився)	1.11.6, для будівництва та експлуатації зони короткочасного відпочинку з об'єктом громадського харчування (кафе)
62:031:0001	Український науково-дослідний інститут спеціальних видів друку (УкрНДІСВД)	вул. Кіото, 25	40370,38	Постійне користування	1.13.4, для експлуатації та обслуговування адміністративно-виробничих будівель
62:031:0002	Приватне акціонерне товариство "Домобудівельний комбінат N1"	вул. Маршала Жукова, 1а	11108,02		1,
62:031:0004	Департамент експлуатації каналізаційного господарства Публічного акціонерного товариства "Акціонерна компанія"Київводоканал"	вул. Мурманська, 2	2145,78		1,
62:031:0005	Головне управління Державної служби України з надзвичайних ситуацій у м.Києві	вул. Маршала Жукова, 4а	9422,47		1,
62:031:0006	Гаражний кооператив "Планета"	вул. Мурманська, 1	19434,48	Власність	1.9, для будівництва,обслуговування та експлуатації гаражів
62:031:0007	Державне підприємство Національна кінематика України	вул. Кіото, 27	81883,34		0,
62:031:0008	Землі не надані у власність чи користування		1423,15		0,
62:031:0011	Землі не надані у власність чи користування		7807,67		0,
62:031:0012	Землі не надані у власність чи користування		24,38		0,
62:031:0013	Дарницьке лісопаркове господарство.Ліс		1265,23		0,
62:031:0014	Релігійна Громада Помісної Церкви Євангельських Християн в Дніпровському районі м.Києва	вул. Маршала Жукова, 2	5508,09	Оренда на 25 років	1.12.6, Для будівництва, експлуатації та обслуговування церкви
62:031:0016	Землі не надані у власність чи користування		306,90		1,
62:040:0001	Козлов Юрій Васильович	вул. Радистів, 15/1	609,75		0,
62:040:0002	Хникова Віра Іванівна	пров. Вешенський, 2	598,71		0,
62:040:0003	Антонова Олександра Олексіївна	пров. Вешенський, 3	607,08		0,
62:040:0004	Сенченко Олексій Григорович|Конох Микола Іванович	пров. Вешенський, 4	596,17	Власність	1.8, для бслуговування житлових будинків і господарських будівель
62:040:0007	Синицін Юрій Миколайович|Ястремська Жанна Миколаївна	пров. Вешенський, 5	647,38	Право в процесі оформлення (Власність)	0, для будівництва та обслуговування житлового будинку, господарських

					будівель і споруд
62:040:0015	Чурон Ласло Володимирович	пров. Кантемирівський, 17	1036,47		0,
62:041:0001	Ритуальна служба спеціалізоване комунальне підприємство "Спеціалізований комбінат підприємств комунально-побутового обслуговування"	вул. Бобринецька	32205,42		0,
62:041:0003	Комунальне підприємство Дарницьке лісопаркове господарство		231,59		1,
62:041:0004	Комунальне підприємство Дарницьке лісопаркове господарство		11171,62		1,
62:048:0001	Середня загальноосвітня школа І-ІІІ ступенів №23 Деснянського району м.Києва	вул. Путивльська, 35	14529,24	Постійне користування	1.12.3, для обслуговування та експлуатації будівель і споруд школи
62:048:0002	Акціонерне товариство "Київгаз"	вул. Радистів, 73	167,35		0,
62:053:0001	Терещук Ніна Іванівна|Кущ Микола Іванович	вул. Бобринецька, 24	649,44	Власність	1.8, для обслуговування житлового будинку і господарських будівель
62:053:0002	Пономаренко Олександр Федосійович	вул. Бобринецька, 24а	614,62		0,
62:053:0003	Шатова Надія Олексіївна	вул. Бобринецька, 26	668,31	Власність	1.8, для будівництва і обслуговування жилого будинку, господарських будівель і споруд
62:053:0009	Черінько Віктор Кирилович	вул. Бобринецька, 30	988,28	Власність	1.8, для експлуатації та обслуговування житлового будинку, господарських будівель і споруд
62:053:0010	Ігнатенко Ганна Андріївна	вул. Бобринецька, 30а	585,57		0,
62:053:0011	Павловська Оксана Олександрівна|Павловська Олександра Володимирівна|Журавель Олександр Вікторович|Стришенець Микола Сергійович	вул. Бобринецька, 32	593,35	Власність	1.8, для будівництва і обслуговування жилих будинків, господарських будівель і споруд
62:053:0012	Снітко Валентина Василівна	вул. Бобринецька, 34	599,70	Власність	1.8, для будівництва і обслуговування жилого будинку, господарських будівель і споруд
62:053:0017	Торгівельно-закупівельне споживче товариство з обмеженою відповідальністю "Контраст-Квадрат, ЛТД"	вул. Путивльська, 43	3936,78	Оренда на 49 років	1.11.3, для експлуатації та обслуговування магазину та складських приміщень
62:053:0018	Землі не надані у власність чи користування	вул. Бобринецька	263,54		0,
62:053:0020	Романенко Валерій Іванович	вул. Бобринецька, 22	594,06	Власність	1.8, для будівництва та бслуговування житлового будинку і господарських будівель
62:057:0001	Мирошниченко Людмила Іванівна	вул. Бобринецька, 36	632,14	Власність	1.8, для обслуговування житлового будинку і господарських будівель
62:057:0002	Мартиненко Світлана Дмитрівна|Рудик Алла Дмитрівна	вул. Бобринецька, 38	717,66	Власність	1.8, для обслуговування житлових будинків і господарських будівель
62:057:0003	Натура Василь Григорович|Приходько Ніна Іванівна	вул. Бобринецька, 40а	1000,00	Власність	1.8, для будівництва та обслуговування жилих будинків і господарських будівель
62:057:0005	Кунець Дмитро Якович	вул. Бобринецька, 42	1000,37	Власність	1.8, для будівництва та обслуговування житлового будинку, господарських будівель і споруд
Переоф.62:057:0006	Шандига Леніна Яківна	вул. Бобринецька, 44	609,25	Власність	1.8, для обслуговування житлового будинку і господарських будівель
62:057:0008	Сівак Ніна Кирилівна|Капінос Віталій Костянтинович	вул. Бобринецька, 46	645,34	Власність	1.8, для обслуговування житлового будинку і господарських будівель
62:057:0009	Новікова Людмила Євгенівна	вул. Бобринецька, 48	583,91	Власність	1.8, для обслуговування житлового будинку і господарських будівель
62:057:0010	Незенко Ольга Іллівна|Незенко Лариса Михайлівна|Нізенко Віктор Миколайович	вул. Бобринецька, 48а	646,42	Власність	1.8, для обслуговування житлового будинку і господарських будівель

62:057:0014	Нікітенко Микола Степанович|Нікітенко Іван Степанович|Коренюк Ірина Петрівна|Лопуга Наталія Петрівна	вул. Бобринецька, 50	690,00	Власність	1.8, для будівництва та обслуговування житлового будинку, господарських будівель і споруд
62:057:0023	Землі не надані у власність чи користування	вул. Путивльська	2305,40		0,
62:057:0024	Натура Василь Григорович|Приходько Ніна Іванівна	вул. Бобринецька, 40а	328,07		0,
62:057:0028	Землі не надані у власність чи користування	вул. Путивльська	143,55		1,
62:057:0030	Релігійна громада Євангельських християн-баптистів "Голгофа" у Деснянському районі м.Києва	вул. Путивльська, 57а	1354,61	Право в процесі оформлення (Постійне користування)	1, для будівництва, експлуатації та обслуговування молитовного будинку та недільної школи
62:057:0035	Шандига Леніна Яківна	вул. Бобринецька, 44	225,30	Право в процесі оформлення (Власність)	1.8, для обслуговування житлового будинку і господарських будівель
62:057:0036	Шандига Леніна Яківна	вул. Бобринецька, 44	383,94	Право в процесі оформлення (Власність)	1.8, для обслуговування житлового будинку і господарських будівель
62:058:0001	Кутіщева Римма Яківна	вул. Бобринецька, 52	627,41	Право в процесі оформлення (Власність)	1.8, для обслуговування жилого будинку та господарських будівель
62:058:0003	Півовар Олександр Олександрович|Пивовар Андрій Олександрович	вул. Бобринецька, 52а	589,48	Право в процесі оформлення (Власність)	1.8, для обслуговування житлового будинку і господарських будівель
62:058:0004	Москаленко Сергій Михайлович|Москаленко Кирило Михайлович|Грінчук Олег Васильович	вул. Бобринецька, 54	588,92	Власність	1.8, для обслуговування житлового будинку і господарських будівель
62:058:0005	Малій Юрій Миколайович|Сизоненко Ірина В'ячеславівна|Малій Микола Григорович	вул. Бобринецька, 56	581,24	Власність	1.8, Для обслуговування житлового будинку і господарських будівель
62:058:0006	Леоненко Анатолій Дмитрович	вул. Бобринецька, 58	579,42	Власність	1.8, Для обслуговування житлового будинку і господарських будівель
62:058:0007	Петрашевська Ніка Леонідівна|Петрашевська Вікторія Володимирівна	вул. Бобринецька, 58а	576,26	Власність	1.8, для будівництва і обслуговування жилих будинків, господарських будівель і споруд
62:058:0008	Столяров Олександр Миколайович	вул. Бобринецька, 60	574,56	Власність	1.8, для будівництва та обслуговування житлового будинку і господарських будівель
62:058:0009	Лихо Леонід Захарович	вул. Бобринецька, 62	567,32		0,
62:074:0001	Головенський Віктор Володимирович	вул. Путивльська, 9б	640,22	Власність	1.8, для будівництва і обслуговування жилих будинків, господарських будівель і споруд
62:074:0002	Ткачов Володимир Михайлович	вул. Бобринецька, 11б	761,91	Власність	1.8, для обслуговування та експлуатації жилого будинку і господарських будівель
62:074:0005	Гаврис Надія Тихонівна	вул. Бобринецька, 13б	785,42		0,
62:080:0092	Київський радіопередавальний центр (жи тлова забудова)	вул. Радистів, 73	12278,84		0,
62:080:0093	Гаражний кооператив "Радист", діл.268	вул. Радистів	6260,99		0,
62:080:0107	Гаражний кооператив "Радист", діл.266	вул. Радистів	51,88		0,
62:080:0108	Гаражний кооператив "Радист", діл.271	вул. Радистів	67,98		0,
62:080:0109	Гаражний кооператив "Радист", діл.268	вул. Радистів	63,76		0,
62:080:0118	Автокооператив "Радист"	вул. Радистів	76,09		0,
62:080:0132	Землі не надані у власність чи користування	вул. Радистів, 73	2664,38		0,
62:098:0001	Київський пансіонат ветеранів праці	вул. Маршала Жукова, 2	39814,02	Постійне користування	1.9, Для експлуатації та обслуговування будівель та споруд
62:098:0003	Приватне акціонерне товариство "ДТЕК Київські електромережі"	вул. Маршала Жукова, 2	90,02		0,
62:098:0004	Приватне акціонерне товариство "ДТЕК Київські електромережі"	вул. Маршала Жукова, 4	153,86		0,
62:098:0005	ТОВАРИСТВО З ОБМЕЖЕНОЮ ВІДПОВІДАЛЬНІСТЮ	перетин вулиць Маршала Жукова та Шолом-Алейхема	1974,04	Оренда до 11.07.2027	1.11.6, для будівництва, експлуатації і обслуговування зони відпочинку з

	"АУРІГЕР"				павільйоном (кафе) та гостьовим майданчиком для автотранспорту
62:098:0009	Київська міська рада	вул. Маршала Жукова, 4	4995,94	Комунальна власність	1.13.2, для будівництва житлових будинків з вбудовано-прибудованими приміщеннями громадського призначення - реабілітаційного центру підтримки населення від наслідків аварії на ЧАЕС та підземним паркінгом
62:098:0021	Землі не надані у власність чи користування	вул. Маршала Жукова	632,95		1,
62:098:0022	Землі не надані у власність чи користування	вул. Маршала Жукова	1160,72		1,
62:098:0024	Київський міський будинок дитини "Берізка"	вул. Маршала Жукова, 4	35284,31		1,
62:098:0025	Комунальне підприємство Дарницьке лісопаркове господарство	вул. Маршала Жукова	119358,42		1,
62:207:0002	Комунальне підприємство "Дарницьке лісопаркове господарство"	в межах Броварського, Білодібровного та Дніпровського лісництв	343042,27		1,
Переоф.62:208:0001	Товариство з обмеженою відповідальністю "Ініціатива ЛТД"	вул. Космонавта Волкова, 26а	5800,25	Оренда на 2 роки (термін дії скінчився)	1.14.10, для експлуатації та обслуговування відкритої автостоянки
62:208:0001	Товариство з обмеженою відповідальністю "Ініціатива ЛТД"	вул. Космонавта Волкова, 26а	5800,25	Право в процесі оформлення (Оренда на 5 років)	1, для експлуатації та обслуговування відкритої автостоянки
62:208:0002	Землі не надані у власність чи користування	просп. Лісовий	868,85		1,
62:208:0003	Комунальне підприємство Дарницьке лісопаркове господарство	вул. Космонавта Волкова	206055,41		1,
62:208:0004	Комунальне підприємство Дарницьке лісопаркове господарство	вул. Космонавта Волкова	3001,23		1,
62:208:0005	Комунальне підприємство Дарницьке лісопаркове господарство	вул. Космонавта Волкова	3097,39		1,
62:208:0006	Комунальне підприємство Дарницьке лісопаркове господарство	вул. Космонавта Волкова	2976,50		1,
62:208:0007	Комунальне підприємство по утриманню зелених насаджень Деснянського району м.Києва	просп. Лісовий	492,74		1,
62:208:0008	Землі не надані у власність чи користування	просп. Лісовий	352,51		1,
62:208:0009	Комунальне підприємство по утриманню зелених насаджень Деснянського району м.Києва	просп. Лісовий	258,22		1,
62:208:0010	Комунальне підприємство по утриманню зелених насаджень Деснянського району м.Києва	вул. Космонавта Волкова	1117,38		1,
62:208:0011	Землі не надані у власність чи користування	вул. Космонавта Волкова	1091,58		1,
62:208:0012	Комунальне підприємство по утриманню зелених насаджень Деснянського району м.Києва	вул. Космонавта Волкова	1886,47		1,
62:209:0001	Комунальне підприємство Дарницьке лісопаркове господарство	вул. Космонавта Волкова	171032,29		1,
62:209:0002	Комунальне підприємство Дарницьке лісопаркове господарство	вул. Космонавта Волкова	1373,47		1,
62:251:0004	Комунальне підприємство "Дарницьке лісопаркове господарство"	в межах Броварського, Білодібровного та Дніпровського лісництв	259577,87		1,
62:259:0001	Комунальне підприємство "Дарницьке лісопаркове господарство"	в межах Броварського, Білодібровного та Дніпровського лісництв	133588,15		1,
62:259:0024	Акціонерне товариство "УКРТРАНСГАЗ"		4,00	Право в процесі оформлення (Оренда на 10 років)	1.14.3, для експлуатації та обслуговування о'бєктів Боярського лінійного виробничого управління магістральних газопроводів (на газопроводах-відводах до ГРС-4(Дарниця))
62:261:0006	Комунальне підприємство "Дарницьке лісопаркове	в межах Броварського, Білодібровного та	324565,52		1,

	господарство"	Дніпровського лісництв			
62:262:0001	Комунальне підприємство "Дарницьке лісопаркове господарство"	в межах Броварського, Білодібровного та Дніпровського лісництв	305006,22		1,
62:263:0001	Гаражно-будівельний кооператив "Десна"	вул. Космонавта Волкова, 4а	29999,55	Тимчасове користування на 24 роки	1.9, для будівництва та експлуатації одноповерхових гаражів
62:263:0003	Гаражно-будівельний кооператив "Десна"	вул. Космонавта Волкова, 4а	675,92		1,
62:263:0005	Комунальне підприємство "Дарницьке лісопаркове господарство"	в межах Броварського, Білодібровного та Дніпровського лісництв	198492,52		1,
62:263:0006	Комунальне підприємство "Дарницьке лісопаркове господарство"	в межах Броварського, Білодібровного та Дніпровського лісництв	20415,49		1,
62:265:0001	Комунальне підприємство "Дарницьке лісопаркове господарство"	в межах Броварського, Білодібровного та Дніпровського лісництв	289136,92		1,
62:265:0025	Акціонерне товариство "УКРТРАНСГАЗ"		1636,14	Право в процесі оформлення (Оренда на 10 років)	1.14.3, для експлуатації та обслуговування о'бєктів Боярського лінійного виробничого управління магістральних газопроводів (ГРС-4(Дарниця))
62:266:0001	Комунальне підприємство "Дарницьке лісопаркове господарство"	в межах Броварського, Білодібровного та Дніпровського лісництв	251724,33		1,
62:267:0001	Комунальне підприємство "Дарницьке лісопаркове господарство"	в межах Броварського, Білодібровного та Дніпровського лісництв	130481,47		1,
62:269:0001	Комунальне підприємство Дарницьке лісопаркове господарство	вул. Космонавта Волкова	197133,03		1,
62:269:0002	Комунальне підприємство Дарницьке лісопаркове господарство	вул. Космонавта Волкова	1095,10		1,
62:269:0003	Комунальне підприємство Дарницьке лісопаркове господарство	вул. Космонавта Волкова	2750,33		1,
62:269:0004	Комунальне підприємство Дарницьке лісопаркове господарство	вул. Космонавта Волкова	4435,67		1,
62:269:0005	Комунальне підприємство по утриманню зелених насаджень Деснянського району м.Києва	вул. Космонавта Волкова	5800,54		1,
62:269:0006	Землі не надані у власність чи користування	вул. Космонавта Волкова	3398,97		1,
62:269:0007	Комунальне підприємство по утриманню зелених насаджень Деснянського району м.Києва	вул. Космонавта Волкова	3664,66		1,
62:270:0001	Комунальне підприємство Дарницьке лісопаркове господарство	вул. Космонавта Волкова	243166,27		1,
62:270:0002	Комунальне підприємство Дарницьке лісопаркове господарство	вул. Космонавта Волкова	3006,45		1,
62:270:0003	Комунальне підприємство Дарницьке лісопаркове господарство	вул. Космонавта Волкова	2677,03		1,
62:271:0001	Комунальне підприємство "Дарницьке лісопаркове господарство"	в межах Броварського, Білодібровного та Дніпровського лісництв	254413,33		1,
62:274:0001	Комунальне підприємство "Дарницьке лісопаркове господарство"	в межах Броварського, Білодібровного та Дніпровського лісництв	303804,36		1,
62:275:0001	Комунальне підприємство "Дарницьке лісопаркове господарство"	в межах Броварського, Білодібровного та Дніпровського лісництв	405688,54		1,
62:286:0001	Публічне акціонерне товариство "КИЇВЕНЕРГО"	вул. Маршала Жукова, 8 (літ.Б)	150,27	Оренда на 10 років	1.10.3, для експлуатації та обслуговування трансформаторної підстанції (ТП-4937)
62:286:0009	Комунальне підприємство по утриманню зелених насаджень Деснянського району м.Києва	просп. Лісовий	2659,47		1,
62:286:0010	Релігійна громада Української Православної Церкви парафії на честь святих мучеників Адріана та Наталії у Деснянському районі м.Києва	просп. Лісовий, 32	2530,01		1,
62:286:0011	Київський міський центр радіаційного захисту населення	вул. Маршала Жукова, 10	34848,11	Право в процесі оформлення	0, для експлуатації та обслуговування будівель і

	м.Києва від наслідків Чорнобильської катастрофи			(Постійне користування)	споруд
62:286:0012	Землі не надані у власність чи користування	просп. Лісовий	30109,94		1,
62:286:0013	Комунальне підприємство Дарницьке лісопаркове господарство	просп. Лісовий	369235,45		1,
62:287:0001	Комунальне підприємство Дарницьке лісопаркове господарство		351739,28		1,
62:288:0001	Комунальне підприємство Дарницьке лісопаркове господарство		2521,81		1,
62:288:0002	Комунальне підприємство Дарницьке лісопаркове господарство		3432,40		1,
62:288:0003	Комунальне підприємство Дарницьке лісопаркове господарство		443511,57		1,
62:289:0001	Комунальне підприємство Дарницьке лісопаркове господарство		4440,87		1,
62:289:0002	Комунальне підприємство Дарницьке лісопаркове господарство		2270,62		1,
62:289:0003	Комунальне підприємство Дарницьке лісопаркове господарство	вул. Ушицька	402198,84		1,
62:289:0004	Комунальне підприємство Дарницьке лісопаркове господарство	вул. Ушицька	51160,16		1,
62:290:0001	Комунальне підприємство Дарницьке лісопаркове господарство		2606,83		1,
62:290:0002	Комунальне підприємство Дарницьке лісопаркове господарство		2843,93		1,
62:290:0003	Комунальне підприємство Дарницьке лісопаркове господарство		255418,26		1,
62:290:0004	Комунальне підприємство Дарницьке лісопаркове господарство		2345,09		1,
62:291:0001	Комунальне підприємство Дарницьке лісопаркове господарство		2141,85		1,
62:291:0002	Комунальне підприємство Дарницьке лісопаркове господарство		3633,10		1,
62:291:0003	Комунальне підприємство Дарницьке лісопаркове господарство		318964,49		1,
62:291:0004	Комунальне підприємство Дарницьке лісопаркове господарство		2676,03		1,
62:292:0002	Комунальне підприємство Дарницьке лісопаркове господарство		2031,20		1,
62:292:0003	Комунальне підприємство Дарницьке лісопаркове господарство		244316,84		1,
62:293:0001	Комунальне підприємство Дарницьке лісопаркове господарство		2318,37		1,
62:293:0002	Комунальне підприємство Дарницьке лісопаркове господарство		295650,08		1,
62:294:0001	Комунальне підприємство Дарницьке лісопаркове господарство	вул. Кіото	1582,01		1,
62:294:0002	Комунальне підприємство Дарницьке лісопаркове господарство	вул. Кіото	115516,56		1,
62:295:0003	Дубовий Павло Іванович	вул.Кіото, 31 у с.Биківня у кварталі 58, вид. 18,19 Дніпровського лісництва	1000,13	Власність	1.8, Для будівництва та обслуговування житлового будинку і господарських будівель
62:295:0004	Мироненко Григорій Вікторович	вул.Кіото, 29 у с.Биківня у кварталі 58, вид. 18,19 Дніпровського лісництва	1000,93	Власність	1.8, Для будівництва та обслуговування житлового будинку і господарських будівель
62:295:0010	Комунальне підприємство	вул. Кіото	2034,92		1,

	Дарницьке лісопаркове господарство				
62:295:0011	Комунальне підприємство Дарницьке лісопаркове господарство	вул. Кіото	2604,92		1,
62:295:0012	Комунальне підприємство Дарницьке лісопаркове господарство	вул. Кіото	150330,20		1,
62:295:0021	Дубовий Сергій Павлович	вул. Путивльська, 1е	1000,00	Власність	1.8, для будівництва та обслуговування житлового будинку, господарських будівель і споруд
62:295:0022	Кравченко Людмила Данилівна	вул. Путивльська, 1д	1000,04	Власність	1.8, для будівництва та обслуговування житлового будинку, господарських будівель і споруд
62:295:0023	Грицак Ганна Федосіївна	вул. Путивльська, 1г	999,64	Власність	1.8, для будівництва та обслуговування житлового будинку, господарських будівель і споруд
62:296:0001	Комунальне підприємство Дарницьке лісопаркове господарство		4106,71		1,
62:296:0002	Комунальне підприємство Дарницьке лісопаркове господарство		1696,00		1,
62:296:0003	Комунальне підприємство Дарницьке лісопаркове господарство	вул. Бобринецька	259176,51		1,
62:296:0004	Комунальне підприємство Дарницьке лісопаркове господарство	вул. Бобринецька	1621,72		1,
62:297:0001	Військове містечко N226	Київ, селище Биківня	160078,55		1.12.2, оборони
62:297:0002	Автокооператив "Радист"	вул. Ушицька, 1	3407,11	Оренда на 15 років	1.9, для будівництва,експлуатації та обслуговування одноповерхових гаражів
62:297:0004	Мазаракі Анатолій Антонович	вул. Бобринецька, 17	1000,08	Власність	1.8, Для будівництва, експлуатації та обслуговування житлового будинку, господарських будівель і споруд
62:297:0005	Іванова Ірина Миколаївна	вул. Бобринецька, 19	1000,21	Власність	1.8, Для будівництва, експлуатації та обслуговування житлового будинку, господарських будівель і споруд
62:297:0006	Землі не надані у власність чи користування	пров. Вешенський	543,37		1,
62:297:0008	Комунальне підприємство Дарницьке лісопаркове господарство		10920,98		1,
62:297:0009	Комунальне підприємство Дарницьке лісопаркове господарство		1800,71		1,
62:297:0010	Комунальне підприємство Дарницьке лісопаркове господарство	вул. Ушицька	171489,46		1,
62:297:0011	Комунальне підприємство Дарницьке лісопаркове господарство		1811,99		1,
62:297:0012	Комунальне підприємство Дарницьке лісопаркове господарство	вул. Ушицька	4715,51		1,
62:297:0013	Комунальне підприємство Дарницьке лісопаркове господарство	вул. Бобринецька	21577,72		1,
62:297:0014	Комунальне підприємство Дарницьке лісопаркове господарство	вул. Бобринецька	7822,71		1,
62:297:0019	Димочко Олександр Анатолійович|Самсонова Віра Ігорівна|Коваленко Ірина Олександрівна|Долото Олександр Петрович|Долото Людмила Вячеславівна|Долото Євген Олександрович|Долото Юлія Олександрівна	вул. Бобринецька, 1	1000,28	Власність	1.8, для будівництва та обслуговування житлового будинку, господарських будівель і споруд
62:300:0002	Папірова Галина Іванівна	вул. Бобринецька, 64	1000,18	Власність	1.8, Для будівництва, експлуатації та обслуговування житлового будинку, господарських

					будівель і споруд
62:300:0008	Желепа Ганна Іванівна	пров. Радистів, 45а	1000,23	Власність	1.8, Для будівництва,експлуатації та обслуговування житлового будинку, господарських будівель і споруд
62:312:0001	ТОВАРИСТВО З ОБМЕЖЕНОЮ ВІДПОВІДАЛЬНІСТЮ "ДЕСНА МАЙСТЕР"	вул. Космонавта Волкова, 4а	869,80	Оренда на 3 роки	1, для експлуатації та обслуговування гаражів
62:312:0003	Комунальне підприємство "Дарницьке лісопаркове господарство"	в межах Броварського, Білодібровного та Дніпровського лісництв	58121,65		1,

Для внутрішнього користування

РОБОЧІ МАТЕРІАЛИ

Витяг з бази даних міського земельного кадастру від " !# %

м. Київ

Деснянський р-н

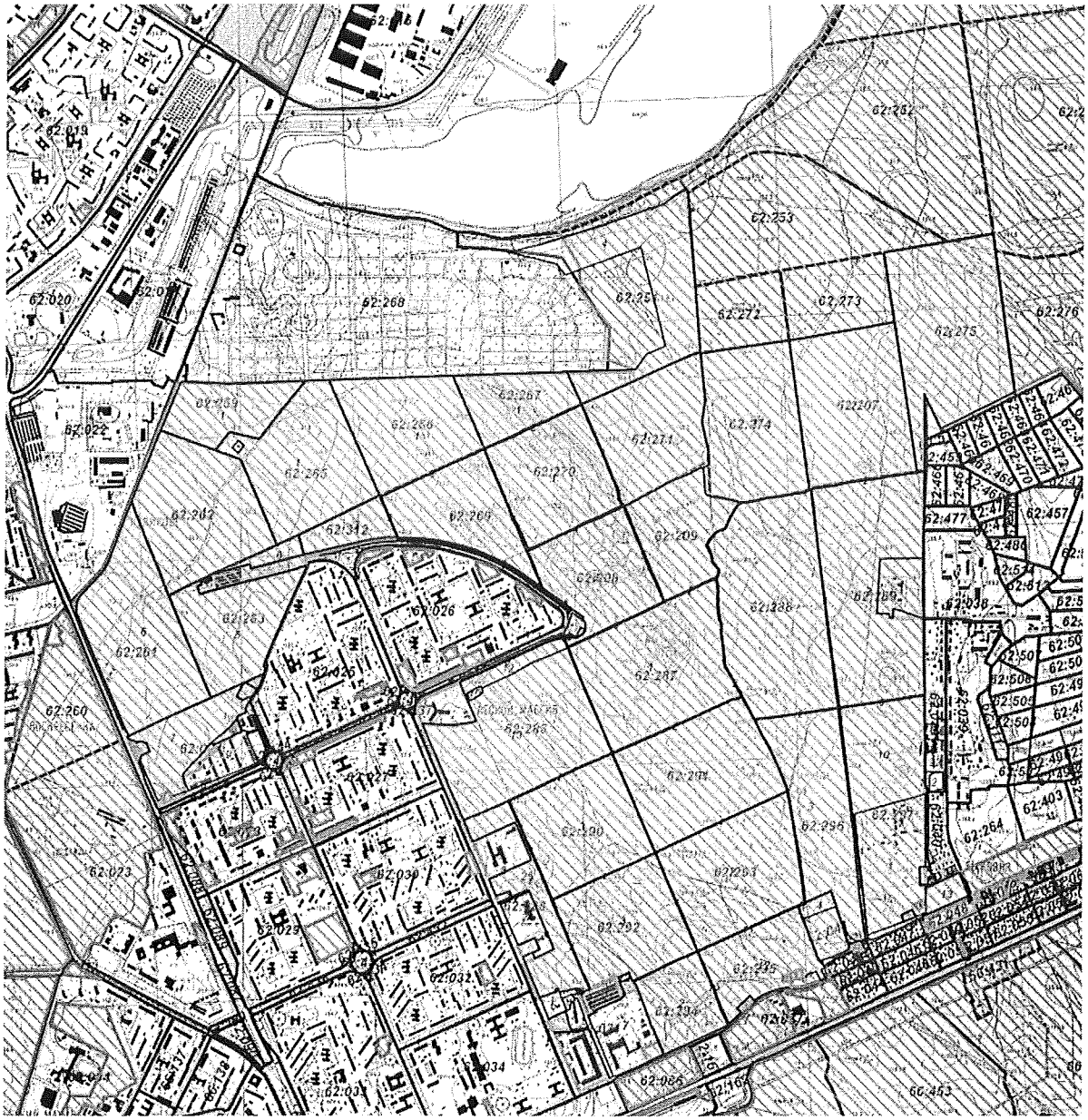

Масштаб 1: 000

**** Черговий план м.Києва ведеться з 1995 року***

виготовлено КП "Київський інститут земельних відносин"

УКРАЇНА

ВИКОНАВЧИЙ ОРГАН КИЇВСЬКОЇ МІСЬКОЇ РАДИ
(КИЇВСЬКА МІСЬКА ДЕРЖАВНА АДМІНІСТРАЦІЯ)

УПРАВЛІННЯ ЕКОЛОГІЇ ТА ПРИРОДНИХ РЕСУРСІВ

вул. Турівська, 28, м. Київ, 04080, приймальня (044) 366-64-10, (044) 366-64-11, e-mail: ecodep@kmda.gov.ua
Контактний центр міста (044) 15 51 Код ЄДРПОУ 41819431

16.01.2020 № 077-239

Депутатові Київської міської ради
М. БУДІЛОВУ

Шановний Михайле Михайловичу!

На виконання доручення заступника голови Київської міської державної адміністрації Пантелеєва П. О. від 09.12.2019 № 08/231-3644/ПР в Управлінні екології та природних ресурсів виконавчого органу Київської міської ради (Київської міської державної адміністрації) опрацьовано, в межах компетенції, проект рішення Київської міської ради «Про оголошення природної території ландшафтним заказником місцевого значення «Лісовий» та повідомляємо.

Порядок створення та оголошення територій та об'єктів природно-заповідного фонду визначений статтями 51-53 Закону України «Про природно-заповідний фонд України», якими передбачено повний перелік документів, що підтверджують та доповнюють обґрунтування необхідності створення об'єкту природно-заповідного фонду певної категорії.

Методичними рекомендаціями щодо розроблення проектів створення природних територій та об'єктів природно-заповідного фонду України, затвердженими наказом Міністерства екології та природних України від 21.08.2018 № 306, передбачено ряд вимог до клопотання про створення, в тому числі наявність наукового обґрунтування природної цінності території, що планується під заповідання.

Даний проект рішення не відповідає наведеним вище вимогам та не містить наукового обґрунтування необхідності створення об'єкту природно-заповідного фонду та характеристик природоохоронної, наукової, естетичної та іншої цінності природних комплексів та об'єктів, що пропонуються до заповідання.

Крім того, у наданому на розгляд проекті рішення відсутнє погодження щодо попереднього розгляду клопотання стосовно створення заказника «Лісовий» від комунального підприємства «Дарницьке лісопаркове господарство» та Управління екології та природних ресурсів виконавчого органу Київської міської ради (Київської міської державної адміністрації).

Враховуючи викладене, Управління екології та природних ресурсів виконавчого органу Київської міської ради (Київської міської державної адміністрації) повертає проект рішення Київської міської ради «Про оголошення природної території ландшафтним заказником місцевого значення «Лісовий» від 29.11.2019 № 08/231-3644/ПР на доопрацювання та повернеться до його розгляду після усунення всіх зауважень та надання повного переліку необхідних документів, що підтверджують доцільність прийняття відповідного рішення, у встановленому порядку.

З повагою

Начальник Андрій МАЛЬОВАНИЙ

Аріна Алексеєва 366 64 17