ВИКОНАВЧИЙ ОРГАН КИЇВСЬКОЇ МІСЬКОЇ РАДИ
(КИЇВСЬКА МІСЬКА ДЕРЖАВНА АДМІНІСТРАЦІЯ)
Комунальне підприємство
"КИЇВСЬКИЙ МЕТРОПОЛІТЕН"

Проспект Перемоги, 35, м. Київ, 03056, тел.: 238-44-21, факс 238-44-46, www.metro.kiev.ua
Код ЄДРПОУ 03328913

29.07.2020 № 723-Н

на №

Голові постійної комісії
Київської міської ради з питань
транспорту, зв'язку та реклами

Окопному О.Ю.

Шановний Олексію Юрійовичу!

За результатами засідання постійної комісії Київської міської ради з питань транспорту, зв'язку та реклами (далі – Комісія) від 22 липня 2020 року щодо розгляду проєкту рішення Київської міської ради «Про внесення змін до рішення Київської міської ради від 14 листопада 2019 року № 222/7795 «Про затвердження Міської цільової програми розвитку транспортної інфраструктури міста Києва на 2019-2023 роки» (далі – Проєкт рішення), а також засідання робочої групи, утвореної Комісією для більш глибокого вивчення цього питання, яке відбулось 28 липня 2020 року, повідомляємо наступне.

Передбачені Проєктом рішення бюджетні кошти на забезпечення компенсації втрат перевізників у зв'язку з тимчасовим призупиненням роботи, спричиненим коронавірусом SARS-CoV-2, у разі їх включення до Бюджету міста Києва на 2020 рік, будуть спрямовані відповідно до паспорту бюджетної програми, виключно на заходи з виплати заробітної плати працівникам КП «Київський метрополітен».

Підприємство щомісячно звітуватиме перед Комісією про використання бюджетних коштів, передбачених на забезпечення підтримки КП «Київський метрополітен» у зв'язку з втратами доходів від перевезення пасажирів протягом карантинного періоду.

Вищезазначені бюджетні кошти не можуть бути спрямовані на погашення зобов'язань за мировою угодою по справі № 910/8397/16, укладеною між ТОВ «Австро-Угорська Лізингова Компанія» та КП «Київський метрополітен», оскільки ухвалою Північного апеляційного господарського суду від 17 грудня 2019 року зупинено дію мирової угоди.

Крім того, ухвалою Подільського районного суду міста Києва у справі № 758/9324/19 накладено арешт на грошові кошти КП «Київський метрополітен» і заборонено розпоряджатися грошовими коштами, що знаходяться на рахунках КП «Київський метрополітен», в частині

перерахування грошових коштів на користь ТОВ «Австро-Угорська Лізингова Компанія».

Станом на 29 липня 2020 року розгляд справи № 910/8397/16 щодо незаконності стягнення з КП «Київський метрополітен» коштів на користь ТОВ «Австро-Угорська Лізингова Компанія» триває. Наступне засідання Північного апеляційного господарського суду відбудеться 18 серпня 2020 року.

КП «Київський метрополітен» буде постійно інформувати Комісію про хід судового розгляду у справі № 910/8397/16.

З повагою
Начальник В.В.Брагінський

Демченко 238 44 09

Дорожна профспілкова організація
метрополітенів України

ОБ'ЄДНАНА ПРОФСПІЛКОВА ОРГАНІЗАЦІЯ
комунального підприємства
«Київський метрополітен»
03054, м.Київ, проспект Перемоги, 35 тел. 238-44-18, 238-44-32, тел../факс: 238-44-97

Окопному

КМР

23.07.2020р. № 10-05/106

Київському міському голові
Кличку В.В.

Заступнику міського голови –
секретарю Київради
Прокопіву В.В.

Голові Постійної комісії Київської
міської ради з питань бюджету та
соціально-економічного розвитку
Страннікову А.М.

Голові Постійної комісії Київської
міської ради з питань транспорту,
зв'язку та реклами
Окопному О.Ю.

Шановний Віталію Володимировичу!
Шановний Володимире Володимировичу!
Шановний Андрію Миколайовичу!
Шановний Олексію Юрійовичу!

Трудовий колектив Київського метрополітену закликає депутатів не залишити працівників без заробітної плати.

За ініціативи депутата Київради Сергія Майзеля учора було створено робочу групу для додаткового опрацювання питання щодо необхідності виділення коштів на оплату праці метрополітенівцям. До неї увійшли депутати Ілля Сагайдак, Андрій Задерейко та Ігор Галайчук.

Колектив підприємства занепокоєний, створена соціальна напруга щодо можливих затримок заробітної плати, оскільки рішення, що розглядається, передбачає виділення 162 мільйонів цільових коштів для оплати праці. Спрямування їх на будь-які інші статті видатків є неможливим.

Як підприємство критичної інфраструктури, метрополітен передбачає роботу у 24-годинному режимі. Підземні споруди потребують постійного проведення робіт. Майже 68,5 відсотків працівників 8 000-го колективу виконують роботи в шкідливих та особливо шкідливих умовах праці, а 9,2 відсотки – постійно вночі.

Київська міська державна
адміністрація
23.07.2020 № 26516

Загальна втрата доходів підприємства за період карантину склала близько 621 млн. грн. Водночас, для належної оплати праці наразі необхідно 162 млн. грн.

Зважаючи на високий професіоналізм членів робочої групи та публічну обіцянку оперативного опрацювання питання, колектив метрополітену очікує його розгляду на нинішній сесії Київської міської Ради.

З повагою,
Голова О.Л.Мозолевич

Дорожна профспілкова організація
метрополітенів України

ОБ'ЄДНАНА ПРОФСПІЛКОВА ОРГАНІЗАЦІЯ
комунального підприємства
«Київський метрополітен»
03054, м.Київ, проспект Перемоги, 35 тел. 238-44-18, 238-44-32, тел../факс: 238-44-97

21.07.2020р. № 10-05/101

Заступнику міського голови – секретарю Київради Прокопіву В.В.

Голові Постійної комісії Київської міської ради з питань бюджету та соціально-економічного розвитку Страннікову А.М.

Голові Постійної комісії Київської міської ради з питань транспорту, зв'язку та реклами Окопному О.Ю.

Київська міська рада
22.07.2020 № 08/15937

Шановний Володимире Володимировичу!
Шановний Андрію Миколайовичу!
Шановний Олексію Юрійовичу!

Трудовий колектив комунального підприємства «Київський метрополітен» серйозно стурбований ситуацією, яка склалася на підприємстві, у зв'язку з тимчасовим призупиненням перевезення пасажирів з 17 березня до 25 травня 2020 року, внаслідок введення на території України карантину з метою запобігання поширенню на території України гострої респіраторної хвороби COVID-19.

Київський метрополітен є підприємством критичної інфраструктури, яке відповідально забезпечило виконання всіх карантинних заходів, передбачених законодавством. Майже 68,5 відсотків працівників 8 000-го колективу виконують роботи в шкідливих та особливо шкідливих умовах праці, а 9,2 відсотки – постійно вночі.

Основним джерелом доходів для забезпечення стабільної, безперебійної роботи та виплати заробітної плати є оплата проїзду пасажирами.

Через неможливість працювати у звичайному режимі з 17 березня до 25 травня 2020 року втрати доходів КП «Київський метрополітен» склали

близько 621 млн грн. Недоотримання цих коштів призвело до суттєвого погіршення фінансово-економічного стану підприємства та ризику затримки виплати заробітної плати працівникам.

Як нам стало відомо з деяких засобів масової інформації, заради піару окремі політики хочуть перешкодити прийняттю Київрадою соціально-важливого рішення щодо забезпечення компенсації втрат перевізників у зв'язку з тимчасовим призупиненням роботи, спричиненим коронавірусом SARS-CoV-2.

З метою недопущення соціальної напруги в трудовому колективі та забезпечення своєчасної виплати заробітної плати, Об'єднана профспілкова організація КП «Київський метрополітен» закликає Вас підтримати проєкт рішення «Про внесення змін до рішення Київської міської ради від 14 листопада 2019 року № 222/7795 «Про затвердження Міської цільової програми розвитку транспортної інфраструктури міста Києва на 2019-2023 роки».

Переконані, що депутати Київської міської ради стоять на захисті інтересів киян та працівників комунальних підприємств, і сподіваємося на позитивне вирішення даного питання!

З повагою,
Голова **О.Л.Мозолевич**

ПЕРВИННА ПРОФСПІЛКОВА ОРГАНІЗАЦІЯ КП "КИЇВПАСТРАНС"
КИЇВСЬКОЇ МІСЬКОЇ ПРОФСПІЛКИ ПРАЦІВНИКІВ КОМУНАЛЬНОГО ТРАНСПОРТУ, ТРАНСПОРТНОЇ ІНФРАСТРУКТУРИ ТА БЕЗПЕКИ РУХУ

03150, м. Київ, вул. Малевича, буд.127. **Код 40303615.** Тел: (044) 254-66-24. E-mail:prof-kom@ukr.net

Рахунок **UA063218420000026004053141479** в Київській філії ПАТ КБ «Приватбанк» .МФО 321842.

«21» липня 2020 р. №49

Заступнику міської голови –
Секретарю Київради
Прокопіву В.В.

Київська міська рада
22.07.2020 № 08/15843

Голові постійної комісії Київської
міської ради з питань транспорту,
зв'язку та реклами
Окопному О.Ю.

Шановний Володимир Володимирович!
Шановний Олексіє Юрійовичу!

Комунальне підприємство «Київпастранс» з 18 березня поточного року, відповідно до постанови Кабінету Міністрів України від 11.03.2020 р. № 211 «Про запобігання поширенню на території України гострої респіраторної хвороби COVID-19, спричиненої коронавірусом SARS-CoV-2», перейшло до роботи в умовах жорсткого карантину в м. Києві.

У цей час було тимчасово припинено роботу Київського метрополітену, а з 23 березня – і перевезення пасажирів маршрутними таксі на міській маршрутній мережі загального користування.

Увесь тягар пасажирських перевезень в умовах карантину взяло на себе КП «Київпастранс».

Відповідно до прийнятих міською владою рішень КП «Київпастранс» з 23 березня 2020 року забезпечувало перевезення окремими спеціальними рейсами автобусів, тролейбусів і трамваїв виключно працівників підприємств, установ та організацій, які забезпечують життєдіяльність міста Києва.

При цьому, проводилась постійна дезінфекція рухомого складу пасажирського транспорту як у філіях підприємства, так і на зупинках, дезінфекція самих зупинок, водії та інший персонал КП «Київпастранс» забезпечувались засобами індивідуального захисту, підприємство постійно вишукувало можливості оптимізації роботи транспорту з умовах існуючих обмежень по кількості пасажирів, яких можна було перевозити в салонах

транспортних засобів (на початку карантину – тільки 10 осіб, пізніше – 50% від кількості місць для сидіння).

Крім того, КП «Київпастранс» забезпечило безоплатне централізоване перевезення медичних працівників опорних міських медичних закладів, визначених для лікування хворих з COVID-19 (16 автобусів) та регулярні спеціальні перевезення (за договорами) працівників підприємств критичної інфраструктури (ПрАТ «Київводоканал», АТ «Київмедпрепарат» - додатково 17 автобусів).

Навіть випускаючи під час карантину на лінію меншу, ніж звичайно, кількість рухомого складу, автобуси, трамваї і тролейбуси підприємства проходили технічне обслуговування, здійснювались середні ремонти, підтримувалися в належному стані трамвайні колії та контактна мережа електротранспорту.

З 23.05.2020 КП «Київпастранс» відповідно до постанови Кабінету Міністрів України від 20.05.2020 № 392 «Про встановлення карантину з метою запобігання поширенню на території України гострої респіраторної хвороби COVID-19, спричиненої коронавірусом SARS-CoV-2, та етапів послаблення протиепідемічних заходів» та рішення міської влади відновило роботу (випуск) рухомого складу на міській маршрутній мережі наземного громадського транспорту загального користування на докарантинному рівні.

Однак, існуючі обмеження, а саме - перевезення пасажирів в кількості не більше ніж кількість місць для сидіння, що передбачена технічною характеристикою транспортного засобу, визначена в реєстраційних документах на цей транспортний засіб, не дає можливості КП «Київпастранс» відновити збір виручки в обсягах, які існували до введення карантинних обмежень.

Недоотримання нашим підприємством доходів приведе до погіршення його фінансово-економічного стану, ризику затримання виплати заробітної плати працівникам та погіршення його матеріально-технічної бази.

Враховуючи викладене, об’єднаний профком первинної профспілкової організації працівників комунального транспорту, транспортної інфраструктури та безпеки руху, звертається до Вас з проханням щодо сприяння у виділенні додаткових коштів для КП «Київпастрнас». Сума компенсації буде використана на виплату заробітної плати і сплату податків та погашення заборгованості за спожиту електроенергію.

З повагою,

Голова об'єднаного профкому первинної
профспілкової організації працівників
комунального транспорту, транспортної
інфраструктури та безпеки руху Лариса МЕЛЬНИК

№2

КИЇВСЬКА МІСЬКА РАДА

01044, м.Київ, вул. Хрещатик, 36
тел.: (044) 202-70-64, 202-73-10
e-mail: kmr@kmr.gov.ua

07.08.2020 № 225-ПД-34
на №_____ від_____

Додаток до протоколу № 138
пленарного засідання
XI сесії Київської міської ради
VIII скликання
28.07.2020

Протокольне доручення № 2

Враховуючи виступ депутата Київської міської ради Майзеля С.П., депутатська фракція «Солідарність»,

Постійній комісії Київської міської ради з питань транспорту, зв'язку та реклами

- підготувати проєкт рішення про внесення змін до рішення Київської міської ради від 07.07.2020 № 29/9108 «Про визначення Акціонерного товариства «Комерційний Індустріальний Банк» уповноваженим банком за кредитними договорами, укладеними відповідно до Положення про порядок фінансово-кредитної підтримки молодих сімей та одиноких молодих громадян на будівництво (реконструкцію) житла в місті Києві» в частині виключення пункту 2.

Заступник міського голови –
секретар Київської міської ради Володимир ПРОКОПІВ

011016

КИЇВСЬКА МІСЬКА РАДА

XI СЕСІЯ VIII СКЛИКАННЯ

РІШЕННЯ

_____№_____

ПРОЄКТ

Про внесення змін до рішення Київської міської ради від 07.07.2020 № 29/9108 «Про визначення Акціонерного товариства «Комерційний Індустріальний Банк» уповноваженим банком за кредитними договорами, укладеними відповідно до Положення про порядок фінансово-кредитної підтримки молодих сімей та одиноких молодих громадян на будівництво (реконструкцію) житла в місті Києві»

Відповідно до Закону України «Про місцеве самоврядування в Україні», статей 24, 78 Господарського кодексу України, з метою забезпечення виконання протокольного доручення № 2 від 07.08.2020 № 225-ПД-34 (додаток до протоколу № 138 від 28.07.2020 пленарного засідання XI сесії Київської міської ради VIII скликання) Київська міська рада

ВИРІШИЛА:

1. Внести зміни до рішення Київської міської ради від 07.07.2020 № 29/9108 «Про визначення Акціонерного товариства «Комерційний Індустріальний Банк» уповноваженим банком за кредитними договорами, укладеними відповідно до Положення про порядок фінансово-кредитної підтримки молодих сімей та одиноких молодих громадян на будівництво (реконструкцію) житла в місті Києві», а саме: виключити пункт 2 та відповідно змінити нумерацію пунктів рішення.

2. Офіційно оприлюднити це рішення відповідно до вимог чинного законодавства України.

3. Це рішення набирає чинності з дня його прийняття.

4. Контроль за виконанням цього рішення покласти на постійну комісію Київської міської ради з питань транспорту, зв'язку та реклами та постійну комісію Київської міської ради з питань бюджету та соціально-економічного розвитку.

Київський міський голова Віталій КЛИЧКО

ПОДАННЯ:

Постійна комісія
Київської міської ради з питань
транспорту, зв'язку та реклами

Голова Олексій ОКОПНИЙ

Секретар Андрій ЗАДЕРЕЙКО

ПОГОДЖЕНО:

Постійна комісія Київської міської ради з питань бюджету та соціально-економічного розвитку

Голова Андрій СТРАННІКОВ

Секретар Георгій ЯСИНСЬКИЙ

Начальник управління
правового забезпечення діяльності
Київської міської ради Ганна ГАРШИНА

ПОЯСНЮВАЛЬНА ЗАПИСКА

до проєкту рішення Київської міської ради
«Про внесення змін до рішення Київської міської ради від 07.07.2020 № 29/9108 «Про визначення Акціонерного товариства «Комерційний Індустріальний Банк» уповноваженим банком за кредитними договорами, укладеними відповідно до Положення про порядок фінансово-кредитної підтримки молодих сімей та одиноких молодих громадян на будівництво (реконструкцію) житла в місті Києві»

1. Обґрунтування необхідності прийняття рішення

Проєкт рішення Київської міської ради підготовлено на виконання протокольного доручення № 2 заступника міського голови – секретаря Київської міської ради Прокопіва В.В. від 07.08.2020 № 225-ПД-34 (додаток до протоколу № 138 від 28.07.2020 пленарного засідання XI сесії Київської міської ради VIII скликання).

2. Мета та шляхи її досягнення

Цей проєкт рішення Київської міської ради підготовлено з метою приведення у відповідність до вимог чинного законодавства рішення Київської міської ради від 07.07.2020 № 29/9108 «Про визначення Акціонерного товариства «Комерційний Індустріальний Банк» уповноваженим банком за кредитними договорами, укладеними відповідно до Положення про порядок фінансово-кредитної підтримки молодих сімей та одиноких молодих громадян на будівництво (реконструкцію) житла в місті Києві».

3. Правові аспекти

Проєкт рішення Київської міської підготовлено відповідно до Закону України «Про місцеве самоврядування в Україні», Бюджетного кодексу України та статей 24, 78 Господарського кодексу України.

4. Фінансово – економічне обґрунтування

Реалізація цього проєкту рішення не потребує додаткових витрат з міського бюджету.

5. Позиція заінтересованих органів

Проєкт рішення не зачіпає інтереси інших органів.

6. Громадське обговорення

Проєкт рішення не потребує громадських обговорень.

7. Прогноз результатів

Прийняття цього рішення дозволить залучити до контролю за виконанням рішення Київської міської ради від 12.03.2020 № 534/8704 депутатів Київської міської ради, як представників інтересів територіальної громади міста Києва, та Європейський Банк Реконструкції та Розвитку.

Суб'єктом подання проєкту рішення є постійна комісія Київської міської ради з питань транспорту, зв'язку та реклами. Доповідач по даному проєкту рішення – депутат Київської міської ради – Майзель Сергій Петрович.

Голова постійної комісії Олексій ОКОПНИЙ

Секретар постійної комісії Андрій ЗАДЕРЕЙКО

Порівняльна таблиця
до проєкту рішення «Про внесення змін до рішення Київської міської ради від 07.07.2020 № 29/9108 «Про визначення Акціонерного товариства «Комерційний Індустріальний Банк» уповноваженим банком за кредитними договорами, укладеними відповідно до Положення про порядок фінансово-кредитної підтримки молодих сімей та одиноких молодих громадян на будівництво (реконструкцію) житла в місті Києві».

Чинна редакція	Запропоновані зміни
2. Внести зміни до рішення Київської міської ради від 12.03.2020 № 534/8704, виключивши пункт 2 та відповідно змінивши нумерацію пунктів рішення.	Виключити

Голова постійної комісії
Київської міської ради з питань
транспорту, зв'язку та реклами

Олексій ОКОПНИЙ

КИЇВСЬКА МІСЬКА РАДА

VIII СКЛИКАННЯ

ПОСТІЙНА КОМІСІЯ КИЇВСЬКОЇ МІСЬКОЇ РАДИ З ПИТАНЬ ТРАНСПОРТУ, ЗВ'ЯЗКУ ТА РЕКЛАМИ

01044, м. Київ, вул. Хрещатик, 36 *тел./факс:(044)202-73-08*

_____№_____

Заступнику Київського міського голови —
Секретарю Київської міської ради
Прокопіву В.В.

Шановний Володимире Володимировичу!

Відповідно до ст. 26 Регламенту Київської міської ради, прошу Вас надати доручення розглянути проєкт рішення «Про внесення змін до рішення Київської міської ради від 07.07.2020 № 29/9108 «Про визначення Акціонерного товариства «Комерційний Індустріальний Банк» уповноваженим банком за кредитними договорами, укладеними відповідно до Положення про порядок фінансово-кредитної підтримки молодих сімей та одиноких молодих громадян на будівництво (реконструкцію) житла в місті Києві» на засіданні постійної комісії Київської міської ради з питань бюджету та соціально-економічного розвитку.

Додатки:

1. Проєкт рішення «Про внесення змін до рішення Київської міської ради від 07.07.2020 № 29/9108 «Про визначення Акціонерного товариства «Комерційний Індустріальний Банк» уповноваженим банком за кредитними договорами, укладеними відповідно до Положення про порядок фінансово-кредитної підтримки молодих сімей та одиноких молодих громадян на будівництво (реконструкцію) житла в місті Києві». (2 арк.)
2. Пояснювальна записка до проєкту рішення. (2 арк.)
3. Порівняльна таблиця до проєкту рішення. (1 арк.)
4. Електронна версія зазначених документів.

З повагою

Голова комісії Олексій ОКОПНИЙ

Зуз М.Н.
202-73-04

N 4

08/11649
02.06.2020

УКРАЇНА

ВИКОНАВЧИЙ ОРГАН КИЇВСЬКОЇ МІСЬКОЇ РАДИ
(КИЇВСЬКА МІСЬКА ДЕРЖАВНА АДМІНІСТРАЦІЯ)

ДЕПАРТАМЕНТ ТРАНСПОРТНОЇ ІНФРАСТРУКТУРИ

вул. Леонтовича, 6, м. Київ, 01030, тел. (044) 366 63 03, (044) 366 63 05
Контактний центр міста Києва (044)15-51 E-mail: dti@kmda.gov.ua, press.dti@kmda.gov.ua
Код ЄДРПОУ 37405284

_____№_____

Голові постійної комісії
Київської міської ради з питань
транспорту, зв'язку та реклами
О. ОКОПНОМУ

Шановний Олексію Юрійовичу!

Департаментом транспортної інфраструктури виконавчого органу Київської міської ради (Київської міської державної адміністрації) підготовлено проєкт розпорядження виконавчого органу Київської міської ради (Київської міської державної адміністрації) «Про внесення змін до Положення про Департамент транспортної інфраструктури виконавчого органу Київської міської ради (Київської міської державної адміністрації)» (далі – проєкт розпорядження).

Відповідно до пункту 1.5 глави 1 розділу I Регламенту виконавчого органу Київської міської ради (Київської міської державної адміністрації), затвердженого розпорядженням виконавчого органу Київської міської ради (Київської міської державної адміністрації) від 08 жовтня 2013 року № 1810, просимо на найближчому засіданні постійної комісії Київської міської ради з питань транспорту, зв'язку та реклами розглянути та, у разі відсутності пропозицій та/або зауважень, погодити зазначений проєкт розпорядження.

Додатки: 1. Проєкт розпорядження на 13 арк. в 1 прим.
2. Пояснювальна записка до проєкту розпорядження на 3 арк. в 1 прим.
3. Порівняльна таблиця до проєкту розпорядження на 3 арк. в 1 прим.

З повагою

Директор Валентин ОСИПОВ

Тетяна Талько
Гліб Кізім 366 63 09

Про внесення змін до Положення про
Департамент транспортної інфраструктури
виконавчого органу Київської міської ради
(Київської міської державної адміністрації)

Відповідно до Бюджетного кодексу України, законів України «Про місцеве самоврядування в Україні», «Про місцеві державні адміністрації», «Про державну службу», Типового положення про структурний підрозділ місцевої державної адміністрації, затвердженого постановою Кабінету Міністрів України від 26 вересня 2012 року № 887, Методичних рекомендацій з розроблення положення про структурні підрозділи з питань інфраструктури та туризму місцевих державних адміністрацій, затверджених наказом Міністерства інфраструктури України від 26 листопада 2012 року № 709, з метою приведення у відповідність до законодавства України:

1. Унести зміни до Положення про Департамент транспортної інфраструктури виконавчого органу Київської міської ради (Київської міської державної адміністрації), затвердженого розпорядженням виконавчого органу Київської міської ради (Київської міської державної адміністрації) від 19 листопада 2018 року № 2089, виклавши його в новій редакції, що додається.

2. Департаменту транспортної інфраструктури виконавчого органу Київської міської ради (Київської міської державної адміністрації) забезпечити державну реєстрацію змін до Положення про Департамент транспортної інфраструктури виконавчого органу Київської міської ради (Київської міської державної адміністрації) у встановленому порядку.

3. Контроль за виконанням цього розпорядження покласти на заступника голови Київської міської державної адміністрації Густєлєва О. О.

Голова Віталій КЛИЧКО

ПОДАННЯ:

Директор Департаменту транспортної інфраструктури	Валентин ОСИПОВ
Начальник юридичного управління Департаменту транспортної інфраструктури	Тетяна ЩЕРБАНЬ
Завідувач сектору запобігання корупції Департаменту транспортної інфраструктури	Євгенія БАТІЩЕВА

ПОГОДЖЕНО:

Перший заступник голови	Микола ПОВОРОЗНИК
Заступник голови	Олександр ГУСТЄЛЄВ
Директор Департаменту фінансів	Володимир РЕПІК
Заступник керівника апарату – начальник управління по роботі з персоналом	Тетяна СТЕКЛЕНЬОВА
Директор Департаменту комунальної власності м. Києва	Андрій ҐУДЗЬ
Виконувач обов'язків начальника юридичного управління апарату	Ольга ЯКОВЛЄВА
Керівник апарату	Дмитро ЗАГУМЕННИЙ

Постійна комісія Київської міської ради з питань регламенту та депутатської етики

Голова	Вадим СТОРОЖУК
Секретар	Ігор ОПАДЧИЙ

Постійна комісія Київської міської ради з питань місцевого самоврядування, регіональних та міжнародних зв'язків

Голова	Олександр БЕРЕЗНІКОВ
Секретар	Тарас КРИВОРУЧКО

Постійна комісія Київської міської ради з питань транспорту, зв'язку та реклами

Голова	Олексій ОКОПНИЙ
Секретар	Андрій ЗАДЕРЕЙКО

ЗАТВЕРДЖЕНО
Розпорядження виконавчого органу Київської міської ради (Київської міської державної адміністрації)
від 19 листопада 2018 року № 2089
(у редакції розпорядження виконавчого органу Київської міської ради (Київської міської державної адміністрації)
від

ПОЛОЖЕННЯ
ПРО ДЕПАРТАМЕНТ ТРАНСПОРТНОЇ ІНФРАСТРУКТУРИ ВИКОНАВЧОГО ОРГАНУ КИЇВСЬКОЇ МІСЬКОЇ РАДИ (КИЇВСЬКОЇ МІСЬКОЇ ДЕРЖАВНОЇ АДМІНІСТРАЦІЇ)

(Ідентифікаційний код 37405284)
(нова редакція)

Київ – 2020

1. Департамент транспортної інфраструктури виконавчого органу Київської міської ради (Київської міської державної адміністрації) (далі – Департамент) є структурним підрозділом виконавчого органу Київської міської ради (Київської міської державної адміністрації), підпорядковується Київському міському голові, підзвітний та підконтрольний Київській міській раді, а з питань виконання функцій органу виконавчої влади – Міністерству інфраструктури України.

2. Департамент у своїй діяльності керується Конституцією та законами України, актами Президента України, Кабінету Міністрів України, наказами міністерств, інших центральних органів виконавчої влади, рішеннями Київської міської ради, розпорядженнями Київського міського голови, виконавчого органу Київської міської ради (Київської міської державної адміністрації), іншими нормативно-правовими актами, а також цим Положенням.

3. Департамент утворено відповідно до рішення Київської міської ради від 27 травня 2010 року № 805/4243 «Про оптимізацію структури виконавчого органу Київради (Київської міської державної адміністрації)» шляхом злиття Головного управління транспорту виконавчого органу Київської міської ради (Київської міської державної адміністрації) та Головного управління зв'язку, інформатизації та захисту інформації виконавчого органу Київської міської ради (Київської міської державної адміністрації).

4. Основними завданнями Департаменту є:

4.1. Забезпечення реалізації державної політики у сферах автомобільного, міського електричного, авіаційного транспорту та дорожнього господарства.

4.2. Забезпечення надання якісних транспортних послуг населенню міста Києва.

4.3. Забезпечення організації дорожнього руху на території міста Києва.

4.4. Розвиток транспортної, паркувальної інфраструктури та дорожнього господарства в місті Києві.

4.5. Організація будівництва, реконструкції, ремонту та утримання автомобільних доріг, вулиць, залізничних переїздів у місті Києві.

4.6. Здійснення державного контролю за додержанням правил транспортного обслуговування.

5. Департамент відповідно до покладених на нього завдань:

5.1. Організовує виконання Конституції і законів України, актів Президента України, Кабінету Міністрів України, наказів міністерств, інших центральних органів виконавчої влади, рішень Київської міської ради, розпоряджень Київського міського голови та виконавчого органу Київської міської ради (Київської міської державної адміністрації) та здійснює контроль за їх реалізацією.

5.2. Забезпечує у межах своїх повноважень захист прав і законних інтересів фізичних та юридичних осіб.

5.3 Аналізує стан та тенденції розвитку сфер транспорту та дорожнього господарства в місті Києві, вживає заходів з усунення недоліків.

5.4. Вносить пропозиції до проекту бюджету міста Києва, програм економічного і соціального розвитку м. Києва, державних, цільових та місцевих програм з питань, що належить до компетенції Департаменту.

5.5. Здійснює функції замовника розроблення та реалізації міських програм розвитку транспорту міста Києва, зокрема і систем управління дорожнім рухом.

5.6 Забезпечує ефективне та цільове використання відповідних бюджетних коштів.

5.7. Здійснює закупівлю товарів, робіт та послуг за бюджетні кошти.

5.8. Розробляє пропозиції стосовно вдосконалення нормативно-правових актів з питань, що належать до компетенції Департаменту, вносить їх на розгляд у встановленому порядку.

5.9. Розробляє та бере участь у розроблені проектів рішень Київської міської ради, розпоряджень Київського міського голови, виконавчого органу Київської міської ради (Київської міської державної адміністрації), інших актів з питань, що належать до компетенції Департаменту.

5.10. Погоджує проекти актів Київської міської ради, Київського міського голови, виконавчого органу Київської міської ради (Київської міської державної адміністрації), розроблені іншими структурними підрозділами виконавчого органу Київської міської ради (Київської міської державної адміністрації), які містять питання, що належать до компетенції Департаменту.

5.11. Бере участь у підготовці звітів Київського міського голови для їх розгляду на сесії Київської міської ради.

5.12. Готує самостійно або разом з іншими структурними підрозділами виконавчого органу Київської міської ради (Київської міської державної адміністрації) інформаційні та аналітичні матеріали для подання Київському міському голові.

5.13. Узагальнює практику застосування законодавства з питань, що належать до компетенції Департаменту, розробляє та подає на розгляд виконавчому органу Київської міської ради (Київській міській державній адміністрації) пропозиції щодо удосконалення законодавства з питань, що належать до його компетенції.

5.14. Забезпечує здійснення заходів щодо запобігання і протидії корупції.

5.15. Готує (бере участь у підготовці) проекти угод, договорів, меморандумів, протоколів зустрічей делегацій і робочих груп у межах своїх повноважень.

5.16. Розглядає в установленому законодавством порядку звернення громадян.

5.17. Опрацьовує запити і звернення народних депутатів України та депутатів Київської міської ради.

5.18. Забезпечує доступ до публічної інформації, розпорядником якої є Департамент.

5.19. Здійснює державну політику у сфері охорони державної таємниці в межах своєї компетенції, передбаченої Законом України «Про державну таємницю».

5.20. Постійно інформує населення про стан здійснення визначених законом повноважень.

5.21. Забезпечує у межах своїх повноважень виконання завдань мобілізаційної підготовки, цивільного захисту населення, дотримання вимог законодавства з охорони праці, пожежної безпеки.

5.22. Організовує роботу з укомплектування, зберігання, обліку та використання архівних документів.

5.23. Забезпечує у межах своїх повноважень реалізацію державної політики стосовно захисту інформації з обмеженим доступом.

5.24. Бере участь у вирішенні відповідно до законодавства колективних трудових спорів (конфліктів).

5.25. Забезпечує захист персональних даних.

5.26. Забезпечує переведення транспорту міста Києва на відповідний режим роботи в умовах надзвичайних ситуацій та надзвичайного стану.

5.27. Забезпечує формування мережі міських автобусних маршрутів загального користування, веде їх реєстр. Затверджує паспорти автобусних маршрутів загального користування.

5.28. Формує та веде реєстр стоянок таксі на території міста Києва. Затверджує мережу та паспорти стоянок таксі на території міста Києва.

5.29. Готує пропозиції щодо розміщення, обладнання та функціонування майданчиків для паркування транспортних засобів та стоянок таксі на вулицях і дорогах міста Києва.

5.30. Здійснює контроль за дотриманням визначених правилами паркування транспортних засобів вимог щодо розміщення, облаштування та функціонування майданчиків для паркування транспортних засобів.

5.31. Розглядає справи про адміністративні правопорушення, передбачені частинами першою, третьою і шостою статті 122, частинами першою, другою та восьмою статті 152^1 Кодексу 152^1, і накладає адміністративні стягнення.

5.32. Проводить тимчасове затримання транспортних засобів у разі вчинення порушення, передбаченого частинами третьою та шостою статті 122 (порушення правил зупинки, стоянки в межах відповідного населеного пункту), частиною першою статті 152^1 Кодексу України про адміністративні правопорушення, у випадках, коли розміщення транспортного засобу є таким, що суттєво перешкоджає дорожньому руху або створює загрозу безпеці руху, а також у разі вчинення порушень, передбачених частинами другою та восьмою статті 152^1 Кодексу України про адміністративні правопорушення.

5.33. Забезпечує роботу щодо доставлення тимчасово затриманих транспортних засобів для зберігання на спеціальний майданчик чи стоянку в установленому законом порядку. Укладає договори з підприємствами, установами та організаціями, які провадять діяльність пов'язану з транспортуванням транспортних засобів.

5.34. Забезпечує впровадження, функціонування автоматизованої системи контролю оплати вартості послуг з паркування.

5.35. Здійснює функції замовника (організатора) проведення конкурсів з визначення автомобільних перевізників на міських автобусних маршрутах загального користування та автобусному маршруті загального користування прямого сполучення місто Київ – міжнародний аеропорт «Бориспіль», проводить конкурси на визначення перевізників пасажирів на автобусних маршрутах загального користування та інші функції організатора, передбачені законодавством у сфері автомобільних перевезень.

5.36. Здійснює функції замовника транспортних послуг з перевезень міським електричним транспортом.

5.37. Укладає договори про організацію перевезень на автобусних маршрутах загального користування з автомобільними перевізниками – переможцями конкурсу на міських автобусних маршрутах загального користування та забезпечує контроль за виконанням умов договору, укладає договори про організацію надання транспортних послуг з перевезень міським електричним транспортом.

5.38. Виконує функції замовника будівництва, реконструкції та ремонту об'єктів міського пасажирського транспорту і транспортної інфраструктури.

5.39. Організовує роботи щодо створення належних умов для доступу осіб з інвалідністю до об’єктів фізичного оточення та транспорту загального користування для перевезення пасажирів.

5.40. Надає пропозиції щодо тимчасових обмежень руху транспортних засобів під час проведення ремонтних та інших робіт, масових заходів на вулицях та дорогах міста.

5.41. Затверджує схеми організації дорожнього руху.

5.42. Формує маршрутну мережу в місті Києві.

5.43. Здійснює аналіз та підготовку пропозицій щодо регулювання (встановлення) тарифів на перевезення пасажирів у міському пасажирському транспорті – метрополітені, автобусі, трамваї, тролейбусі, фунікулері, міській електричці.

5.44. Організовує роботи щодо розроблення і здійснення заходів для покращення інвестиційного та інноваційного клімату в місті Києві у сферах транспорту та дорожнього господарства.

5.45. Надає пропозиції до переліку об’єктів у сфері транспорту дорожнього господарства, які потребують залучення інвестицій.

5.46. Надає пропозиції щодо правового регулювання перевезень пасажирів, вантажу, багажу, безпеки дорожнього руху транспортних засобів, технічної експлуатації рухомого складу, аеропорту, вирішення питань будівництва, реконструкції та експлуатації об’єктів інфраструктури автомобільних шляхів сполучення.

5.47. Здійснює реалізацію повноважень, віднесених законами України «Про дорожній рух», «Про автомобільні дороги», Єдиних правил ремонту і утримання автомобільних доріг, вулиць, залізничних переїздів, правил

користування ними та охорони, затверджених постановою Кабінету Міністрів України від 30 березня 1994 року № 198.

5.48. Організовує роботи щодо визначення поточної та перспективної потреби в послугах та роботах у сферах транспорту та дорожнього господарства.

5.49. Здійснює спільно з відповідними організаціями заходи, спрямовані на забезпечення безпеки руху на всіх видах транспорту і шляхах сполучення, зменшення шкідливого впливу діяльності транспорту на навколишнє природне середовище.

5.50. Погоджує в межах компетенції фінансові плани комунальних підприємств, корпорації, що підпорядковані Департаменту.

5.51. Здійснює організаційні заходи щодо проведення конкурсів та забезпечує роботу конкурсної комісії з проведення конкурсного відбору кандидатур в установленому законодавством порядку на заміщення вакантних посад керівників комунальних підприємств, що належать до комунальної власності територіальної громади міста Києва, підпорядкованих Департаменту.

5.52. Вносить виконавчому органу Київської міської ради (Київській міській державній адміністрації) пропозиції щодо створення комунальних підприємств, установ, організацій, комунальних об'єднань, зокрема корпорацій, включення підприємств до комунальних об'єднань, зокрема корпорацій, вихід підприємств з комунальних об'єднань, зокрема корпорацій, а також щодо припинення комунальних підприємств, корпорації, що підпорядковані Департаменту.

5.53. Забезпечує організацію та здійснення внутрішнього контролю та внутрішнього аудиту у структурних підрозділах Департаменту, комунальних підприємствах та об'єднані, що належать до сфери управління Департаменту.

5.54. Сприяє розвитку науки, впровадженню нових технологій, підвищенню технічного рівня надання послуг, їх якості та конкурентоспроможності.

5.55. Організовує роботи щодо взаємодії між підприємствами галузі транспорту та споживачами їх послуг.

5.56. Підготовка пропозицій щодо реформування і розвитку сфер транспорту, дорожнього господарства, спрямованих на виконання законів, актів Президента України, Кабінету Міністрів України, та забезпечення здійснення заходів для їх реалізації.

5.57. Здійснює інші, передбачені законом повноваження.

6. Департамент для здійснення повноважень та виконання завдань, що визначені, має право:

6.1. Одержувати в установленому законодавством порядку від інших структурних підрозділів виконавчого органу Київської міської ради (Київської міської державної адміністрації), органів місцевого самоврядування, підприємств, установ та організацій незалежно від форми власності та їх посадових осіб інформацію, документи і матеріали, потрібні для виконання покладених на нього завдань.

6.2. Залучати до виконання окремих робіт, участі у вивчені окремих питань спеціалістів, фахівців інших структурних підрозділів виконавчого органу Київської міської ради (Київської міської державної адміністрації), підприємств, установ і організацій (за погодженням з їх керівниками), представників громадських об'єднань (за згодою).

6.3. Вносити в установленому порядку пропозиції щодо удосконалення роботи виконавчого органу Київської міської ради (Київської міської державної адміністрації) у сферах транспорту та дорожнього господарства.

6.4. Користуватися в установленому порядку інформаційними базами органів виконавчої влади, органів місцевого самоврядування, системами зв'язку і комунікацій, мережами спеціального зв'язку та іншими технічними засобами.

6.5. Скликати в установленому порядку наради, проводити семінари, конференції тощо з питань, що належать до компетенції Департаменту.

6.6. Здійснювати самопредставництво інтересів Департаменту та за відповідним дорученням Київського міського голови, Київської міської ради, виконавчого органу Київської міської ради (Київської міської державної адміністрації) в судах.

6.7. За дорученнями представляти інтереси Київської міської ради та виконавчого органу Київської міської ради (Київської міської державної адміністрації) в органах, підприємствах, установах, організаціях, зокрема і міжнародних.

6.8. Брати участь у нарадах, конференціях, семінарах, симпозіумах, конгресах, а також у роботі консультативних, дорадчих та інших допоміжних органах з питань, що належать до компетенції Департаменту.

6.9. Утворювати комісії, робочі групи тощо для розгляду питань, що належать до компетенції Департаменту.

7. У структурі Департаменту утворюється управління (інспекція) з паркування, положення про яке затверджується наказом Департаменту. У складі управління (інспекції) з паркування Департаменту діють інспектори з паркування. Інспектори з паркування управління (інспекції) з паркування Департаменту для виконання покладених на них завдань мають право:

7.1. Здійснювати фіксацію порушень правил зупинки, стоянки, паркування транспортних засобів у режимі фотозйомки, відеозапису.

7.2. Розглядати справи про адміністративні правопорушення, на розгляд яких їх уповноважено.

7.3. Складати протоколи про адміністративні правопорушення, виносити постанови про накладання адміністративних стягнень.

7.4. Накладати адміністративні стягнення за порушення правил зупинки, стоянки, паркування транспортних засобів, зафіксованих у режимі фотозйомки (відеозапису).

7.5. Розміщувати на лобовому склі транспортного засобу копію постанови про накладання адміністративних стягнень або повідомлення про притягнення до адміністративної відповідальності.

7.6. Складати акт огляду та тимчасового затримання транспортних засобів.

7.7. Проводити тимчасове затримання транспортних засобів.

7.8. Мають інші права, визначені законом.

8. Департамент у встановленому законодавством порядку та в межах повноважень взаємодіє з іншими структурними підрозділами виконавчого органу Київської міської ради (Київської міської державної адміністрації), органами місцевого самоврядування та виконавчої влади, територіальними органами міністерств, інших центральних органів виконавчої влади, а також підприємствами, установами та організаціями з метою створення умов для провадження послідовної та узгодженої діяльності щодо строків, періодичності одержання і передачі інформації, потрібної для належного виконання покладених на нього завдань та здійснення запланованих заходів.

9. Департамент очолює директор, якого призначає на посаду і звільняє з посади Київський міський голова в установленому законом порядку за погодженням з Міністерством інфраструктури України.

На посаду директора призначається особа, яка має досвід роботи на посадах державної служби категорій «Б» чи «В» або досвід служби в органах місцевого самоврядування, або досвід роботи на керівних посадах підприємств, установ та організацій незалежно від форми власності не менше ніж два роки, вільно володіє державною мовою, має повну вищу освіту за освітньо-кваліфікаційним рівнем магістра.

Директор Департаменту може мати першого заступника та заступників, яких призначає на посаду і звільняє з посади в установленому законом порядку.

На посаду першого заступника та заступника призначаються особи, які мають досвід роботи на посадах державної служби категорій «Б» чи «В» або досвід служби в органах місцевого самоврядування, або досвід роботи на керівних посадах підприємств, установ та організацій незалежно від форми власності не менше ніж два роки, вільно володіє державною мовою.

10. Директор Департаменту:

10.1. Здійснює керівництво Департаментом, несе персональну відповідальність за організацію та результати його діяльності, сприяє створенню належних умов праці в Департаменті.

10.2. Подає на затвердження виконавчому органу Київської міської ради (Київській міській державній адміністрації) положення про Департамент.

10.3. Затверджує положення про структурні підрозділи Департаменту, розподіляє обов'язки між першим заступником та заступниками директора Департаменту, керівниками структурних підрозділів та визначає ступінь їх відповідальності, затверджує посадові інструкції працівників Департаменту.

10.4. Подає на затвердження Київському міському голові проекти кошторису та штатного розпису Департаменту в установленому порядку в межах визначеної граничної чисельності та фонду оплати праці його працівників.

10.5. Планує роботу Департаменту, вносить пропозиції щодо формування планів роботи виконавчого органу Київської міської ради (Київської міської державної адміністрації).

10.6. Розпоряджається коштами в межах затвердженого в установленому порядку кошторису Департаменту, несе персональну відповідальність за їх цільове використання.

10.7. Вживає заходів до удосконалення організації та підвищення ефективності роботи Департаменту.

10.8. Звітує перед Київським міським головою та перед Київською міською радою у встановленому Регламентом Київської міської ради порядку про виконання покладених на Департамент завдань.

10.9. Може входити до складу Колегії виконавчого органу Київської міської ради (Київської міської державної адміністрації).

10.10. Вносить пропозиції щодо розгляду на засіданнях Колегії виконавчого органу Київської міської ради (Київської міської державної адміністрації) питань, що належать до компетенції Департаменту, та розробляє проекти відповідних рішень.

10.11. Видає у межах своїх повноважень накази, організовує контроль за їх виконанням.

Накази директора Департаменту, які зачіпають права, свободи і законні інтереси громадян або мають міжвідомчий характер, підлягають державній реєстрації у Головному територіальному управлінні юстиції в місті Києві.

Накази директора Департаменту, які є регуляторними актами, розробляються, розглядаються, приймаються та оприлюднюються у порядку, встановленому законодавством України.

10.12. Здійснює добір кадрів.

10.13. Від імені Департаменту діє без довіреності, представляє в установленому порядку Департамент у відносинах з іншими структурними підрозділами виконавчого органу Київської міської ради (Київської міської державної адміністрації), міністерствами, іншими центральними органами виконавчої влади, органами місцевого самоврядування, районними в місті Києві державними адміністраціями, підприємствами, установами і організаціями незалежно від форми власності в Україні та за її межами, укладає від імені Департаменту договори (угоди), видає довіреності.

10.14. Організовує роботу з підвищення рівня професійної компетентності державних службовців Департаменту.

10.15. Застосовує до працівників Департаменту заходи заохочення та притягає до дисциплінарної відповідальності.

10.16. Забезпечує дотримання працівниками Департаменту правил внутрішнього трудового розпорядку та виконавської дисципліни.

10.17. Відповідає за підготовку, своєчасне погодження та укладання контрактів з керівниками підпорядкованих підприємств, об'єднання. Здійснює аналіз виконання умов та показників укладених контрактів з керівниками цих підприємств, об'єднання, забезпечує своєчасне продовження та розірвання контрактів.

10.18. Погоджує призначення на посаду та звільнення з посади керівників комунальних підприємств, діяльність яких належить до компетенції Департаменту.

10.19. Проводить особистий прийом громадян з питань, що належать до повноважень Департаменту.

10.20. Здійснює інші повноваження, що випливають з цього Положення.

10.21. Здійснює визначені Законом України «Про державну службу» повноваження керівника державної служби.

11. Для погодження вирішення питань, що належать до компетенції Департаменту, обговорення найважливіших напрямів його діяльності в Департаменті можуть утворюватися колегія, інші постійні або тимчасові консультативні, дорадчі та інші допоміжні органи.

Рішення про утворення та ліквідацію таких органів, їх персональний та кількісний склад, положення про них затверджується наказом директора Департаменту.

Рішення таких органів вводяться в дію наказами директора Департаменту.

12. Департамент утримується за рахунок коштів бюджету міста Києва.

Гранична чисельність працівників Департаменту затверджується розпорядженням Київського міського голови.

Структура Департаменту затверджується розпорядженням виконавчого органу Київської міської ради (Київської міської державної адміністрації).

Штатний розпис Департаменту затверджує Київський міський голова після попередньої його експертизи в Департаменті фінансів виконавчого органу Київської міської ради (Київської міської державної адміністрації).

Кошторис Департаменту затверджується в установленому порядку.

13. Департамент заснований на комунальній власності територіальної громади міста Києва. Засновником та власником є територіальна громада міста Києва, від імені якої виступає Київська міська рада.

14. Майно Департаменту є комунальною власністю територіальної громади міста Києва і закріплене за ним на праві оперативного управління.

Департамент має право виключно за згодою власника або уповноваженого ним органу: відчужувати закріплене за ним майно, надавати в оренду або в безоплатне користування (позичку), передавати у заставу нерухоме майно, обладнання, інвентар та інші цінності, а також списувати з балансу основні засоби в установленому порядку.

15. Департамент здійснює бухгалтерський облік результатів своєї діяльності, складає фінансову та іншу звітність у порядку, встановленому законодавством України. Фінансова звітність Департаменту надається Департаменту комунальної власності м. Києва виконавчого органу Київської

міської ради (Київської міської державної адміністрації) в установленому порядку.

16. Департамент є юридичною особою публічного права, має самостійний баланс, рахунки в установах банків та органах Державної казначейської служби, печатку із зображенням Державного Герба України та своїм найменуванням, власні бланки.

Місцезнаходження Департаменту: вул. Леонтовича, 6, м. Київ.

17. Припинення Департаменту здійснюється за рішенням Київської міської ради або суду у випадках, визначених законом.

Директор Департаменту
транспортної інфраструктури Валентин ОСИПОВ

ПОЯСНЮВАЛЬНА ЗАПИСКА

до проєкту розпорядження виконавчого органу Київської міської ради (Київської міської державної адміністрації) «Про внесення змін до Положення про Департамент транспортної інфраструктури виконавчого органу Київської міської ради (Київської міської державної адміністрації)»

1. Обґрунтування необхідності прийняття розпорядження

Проєкт розпорядження виконавчого органу Київської міської ради (Київської міської державної адміністрації) розроблено на виконання протоколів доручень № 102 від 04.11.2019 та № 109 від 25.11.2019 напрацьованих під час наради з обговорення оперативних питань, а також протоколу доручень № 104 від 13.11.2019 напрацьованого під час наради з обговорення виконання плану заходів виконавчого органу Київської міської ради (Київської міської державної адміністрації) за результатами перевірки стану виконавської дисципліни у Київській міській державній адміністрації та окремих райдержадміністраціях в м. Києві з метою приведення завдань Департаменту транспортної інфраструктури виконавчого органу Київської міської ради (Київської міської державної адміністрації) (далі – Департамент) до вимог законодавства.

Проєктом розпорядження пропонується внести зміни до пункту 5.32, 5.32 Положення про Департамент транспортної інфраструктури виконавчого органу Київської міської ради (Київської міської державної адміністрації), затвердженого розпорядженням виконавчого органу Київської міської ради (Київської міської державної адміністрації) від 19 листопада 2018 року № 2089 (далі – Положення), з метою забезпечення реалізації положень Закону України «Про внесення змін до деяких законодавчих актів України щодо створення доступу до інфраструктури зарядних станцій для електромобілів».

З метою реалізації пункту 3 Порядку тимчасового затримання інспекторами з паркування транспортних засобів та їх зберігання, затвердженого постановою Кабінету Міністрів України від 14 листопада 2018 року № 990 пункт 5.33 Положення доповнено можливістю Департаменту укладати договори з підприємствами, установами та організаціями, які провадять діяльність пов'язану з транспортуванням транспортних засобів.

Відповідно до частини 1 статті 11 Закону України «Про міський електричний транспорт» договір про організацію надання транспортних послуг з перевезень міським електричним транспортом укладається між замовником та перевізником.

Відповідно до пункту 5.36 Положення Департамент укладає договори про організацію надання транспортних послуг з перевезень міським електричним транспортом. Однак у Положенні не зазначено, що Департамент є замовником транспортних послуг з перевезень міським електричним транспортом. У зв'язку із зазначеним, Положення доповнюється новим пунктом 5.36 у якому зазначається, що Департамент здійснює функції замовника таких послуг.

На виконання вимог статті 26 Бюджетного кодексу України до завдань Департаменту, як головного розпорядника бюджетних коштів, віднесено організацію внутрішнього контролю та внутрішнього аудиту, забезпечення їх здійснення в комунальних підприємствах та об'єднані, підпорядкованих Департаменту.

Разом з тим, пропонується уточнення пункту 6.6 Положення щодо можливості здійснення само представництва інтересів Департаменту та за відповідним дорученням Київського міського голови, Київської міської ради, виконавчого органу Київської міської ради (Київської міської державної адміністрації) в судах.

Відповідно до пункту 1.2. Регламенту виконавчого органу Київської міської ради (Київської міської державної адміністрації), затвердженого розпорядженням виконавчого органу Київської міської ради (Київською міською державною адміністрацією) від 08.10.2013 р. № 1810 (далі за текстом – «Регламент») основні засади організації діяльності виконавчого органу Київської міської ради (Київської міської державної адміністрації), його апарату та структурних підрозділів визначаються, зокрема положеннями про структурні підрозділи виконавчого органу Київської міської ради (Київської міської державної адміністрації).

Згідно пункту 1.5. Регламенту положення про структурні підрозділи виконавчого органу Київської міської ради (Київської міської державної адміністрації) затверджуються розпорядженням виконавчого органу Київської міської ради (Київської міської державної адміністрації) за попереднім погодженням з постійними комісіями Київської міської ради, до функціональної спрямованості яких належить питання діяльності відповідних структурних підрозділів виконавчого органу, а також з постійною комісією, до функціональної спрямованості якої належить питання визначення обсягу повноважень виконавчого органу Київської міської ради (Київської міської державної адміністрації).

Відповідно до статті 42 Закону України «Про місцеві державні адміністрації» структурні підрозділи місцевих державних адміністрацій здійснюють керівництво галузями управління, несуть відповідальність за їх розвиток.

Проект розпорядження виконавчого органу Київської міської ради (Київської міської державної адміністрації) розроблено у зв'язку з необхідністю впорядкування відносин та підвищення ефективності управління, координації та контроль за діяльністю підпорядкованих Департаменту комунальних підприємств та об'єднання з метою внутрішнього контролю за ефективним використанням ними бюджетних коштів.

Таким чином, даний проект розпорядження розроблений з метою забезпечення належної та ефективної реалізації місцевої політики у сферах транспорту.

2. Мета і шляхи досягнення

Проект розпорядження підготовлено у зв'язку з необхідністю внесення змін до Положення про Департамент транспортної інфраструктури виконавчого органу Київської міської ради (Київської міської державної адміністрації) з метою організації ефективного функціонування та приведення у відповідність до норм законодавства завдань Департаменту.

3. Правові аспекти

Проєкт розпорядження підготовлений відповідно до Бюджетного кодексу України, законів України «Про місцеве самоврядування в Україні», «Про місцеві державні адміністрації», «Про міський електричний транспорт».

Зазначений проєкт розпорядження:

• не носить нормативно-правовий характер, оскільки не встановлює норм права і спрямований на визначене коло осіб;

• не має ознак регуляторного акта, визначених статтею 1 Закону України «Про засади державної регуляторної політики у сфері господарської діяльності», зокрема не спрямований на правове регулювання господарських відносин, а також адміністративних відносин між регуляторними органами або іншими органами державної влади та суб'єктами господарювання;

• не носить міжвідомчий характер, оскільки не обов'язковий для виконання іншими органами виконавчої влади, а також органами місцевого самоврядування.

Також проєкт не містить норми, що зачіпають права, свободи, гарантовані Конвенцією про захист прав людини і основоположних свобод 1950 року, та не потребує державної реєстрації у Центральному міжрегіональному управлінні Міністерства юстиції (м. Київ).

4. Фінансове-економічне обґрунтування

Для реалізації проєкту розпорядження не передбачається залучення коштів з бюджету міста Києва.

5. Позиція заінтересованих органів

Проєкт розпорядження погоджується з всіма заінтересованими органами відповідно до Регламенту виконавчого органу Київської міської ради (Київської міської державної адміністрації) затвердженого розпорядженням виконавчого органу Київської міської ради (Київської міської державної адміністрації) від 08 жовтня 2013 року №1810.

6. Регіональний аспект

Даний проєкт розпорядження не впливає на регіональний розвиток.

7. Громадське обговорення

Проєкт розпорядження не потребує проведення громадських слухань та консультацій з громадськістю.

8. Прогноз результатів

Видання розпорядження надасть можливість привести до норм законодавства Положення про Департамент транспортної інфраструктури виконавчого органу Київської міської ради (Київської міської державної адміністрації), впорядкувати відносини та підвищити ефективність управління за діяльністю підпорядкованих Департаменту комунальних підприємств та об'єднання.

Директор Департаменту
транспортної інфраструктури Валентин ОСИПОВ

ПОРІВНЯЛЬНА ТАБЛИЦЯ

до проєкту розпорядження виконавчого органу Київської міської ради (Київської міської державної адміністрації) «Про внесення змін до Положення про Департамент транспортної інфраструктури виконавчого органу Київської міської ради (Київської міської державної адміністрації)»

Зміст положення (норми) чинного законодавства	*Зміст відповідного положення (норми) проєкту акта*
4. Основними завданнями Департаменту є: 4.1. Забезпечення реалізації державної політики у сферах автомобільного, міського електричного, авіаційного, річкового транспорту та дорожнього господарства.	4. Основними завданнями Департаменту є: 4.1. Забезпечення реалізації державної політики у сферах автомобільного, міського електричного, авіаційного транспорту та дорожнього господарства.
5.29. Приймає рішення про розміщення, обладнання та функціонування майданчиків для паркування транспортних засобів та стоянок таксі на вулицях і дорогах міста Києва.	5.29.**Готує пропозиції щодо** розміщення, обладнання та функціонування майданчиків для паркування транспортних засобів та стоянок таксі на вулицях і дорогах міста Києва.
5.31. Розглядає справи про адміністративні правопорушення, передбачені частиною першою і третьою статті 122, частинами першою і другою статті 152^1 Кодексу України про адміністративні правопорушення.	5.31. Розглядає справи про адміністративні правопорушення, передбачені частинами першою, третьою **і шостою** статті 122, частинами першою, другою та **восьмою** статті 152^1 Кодексу152^1, **і накладає адміністративні стягнення.**
5.32. Проводить тимчасове затримання транспортних засобів у разі вчинення порушення, передбаченого частиною третьою статті 122 (порушення правил зупинки, стоянки, що створюють перешкоди дорожньому руху або загрозу безпеці руху), частинами першою – третьою статті 152^1 Кодексу України про адміністративні правопорушення.	5.32. Проводить тимчасове затримання транспортних засобів у разі вчинення порушення, передбаченого **частинами** третьою **та шостою** статті 122 (порушення правил зупинки, стоянки в межах відповідного населеного пункту), **частиною першою статті 152^1 Кодексу України про адміністративні правопорушення, у випадках, коли розміщення транспортного засобу є таким, що суттєво перешкоджає дорожньому руху або створює загрозу**

	безпеці руху, а також у разі вчинення порушень, передбачених частинами другою та восьмою статті 152[1] Кодексу України про адміністративні правопорушення.
5.33. Забезпечує роботу щодо доставлення тимчасово затриманих транспортних засобів для зберігання на спеціальний майданчик чи стоянку в установленому законом порядку.	5.33. Забезпечує роботу щодо доставлення тимчасово затриманих транспортних засобів для зберігання на спеціальний майданчик чи стоянку в установленому законом порядку. **Укладає договори з підприємствами, установами та організаціями, які провадять діяльність пов'язану з транспортуванням транспортних засобів.**
_____	**5.36. Здійснює функції замовника транспортних послуг з перевезень міським електричним транспортом.**
5.42. Здійснює аналіз та підготовку пропозицій щодо регулювання (встановлення) тарифів на перевезення пасажирів <u>і вартість проїзних квитків</u> у міському пасажирському транспорті – метрополітені, автобусі, трамваї, тролейбусі, фунікулері, міській електричці.	5.43. Здійснює аналіз та підготовку пропозицій щодо регулювання (встановлення) тарифів на перевезення пасажирів у міському пасажирському транспорті – метрополітені, автобусі, трамваї, тролейбусі, фунікулері, міській електричці.
5.45. Надає пропозиції щодо правового регулювання перевезень пасажирів, вантажу, багажу, безпеки дорожнього руху транспортних засобів, технічної експлуатації рухомого складу, <u>функціонування річкового порту, причалі в</u>, аеропорту, вирішення питань будівництва, реконструкції та експлуатації об'єктів інфраструктури автомобільних шляхів сполучення.	5.46. Надає пропозиції щодо правового регулювання перевезень пасажирів, вантажу, багажу, безпеки дорожнього руху транспортних засобів, технічної експлуатації рухомого складу, аеропорту, вирішення питань будівництва, реконструкції та експлуатації об'єктів інфраструктури автомобільних шляхів сполучення.
5.50. Забезпечує роботу конкурсної комісії з проведення конкурсного відбору кандидатур на	**5.51. Здійснює організаційні заходи щодо проведення конкурсів та забезпечує роботу конкурсної**

заміщення відповідних вакантних посад керівників комунальних підприємств, підпорядкованих Департаменту.	**комісії з проведення конкурсного відбору кандидатур в установленому законодавством порядку на заміщення вакантних посад керівників комунальних підприємств, що належать до комунальної власності територіальної громади міста Києва, підпорядкованих Департаменту.**
_____	**5.53. Забезпечує організацію та здійснення внутрішнього контролю та внутрішнього аудиту у структурних підрозділах Департаменту, комунальних підприємствах та об'єднані, що належать до сфери управління Департаменту.**
6.6. За довіреністю представляти інтереси виконавчого органу Київської міської ради (Київської міської державної адміністрації), Київської міської ради та Київського міського голови в судах.	6.6. **Здійснювати самопредставництво інтересів Департаменту та за відповідним дорученням Київського міського голови, Київської міської ради,виконавчого органу Київської міської ради (Київської міської державної адміністрації) в судах.**

Директор Департаменту
транспортної інфраструктури

Валентин ОСИПОВ

№5

08/231-2124/ПР
17.08.2020

КИЇВСЬКА МІСЬКА РАДА

XI сесія VIII скликання

РІШЕННЯ

_____№_____ ПРОЕКТ

Про прийняття до комунальної власності територіальної громади м. Києва автомобільних доріг на вулицях Івана Кавалерідзе та Сергія Данченка у Подільському районі м. Києва

Відповідно до частини першої статті 26, статті 60 Закону України «Про місцеве самоврядування в Україні», статей 16, 17, 19-21 Закону України «Про місцеве самоврядування», статті 3 Закону України «Про дорожній рух», з метою ефективного використання та збереження доріг, що знаходяться на території Подільського району м. Києва, Київська міська рада

ВИРІШИЛА:

1. Прийняти до комунальної власності територіальної громади м. Києва автомобільні дороги на вулицях Івана Кавалерідзе та Сергія Данченка у Подільському районі м. Києва.
2. Облікувати на балансі комунального підприємства «Шляхово-експлуатаційне управління по ремонту та утриманню автомобільних шляхів та споруд на них Подільського району» м. Києва автомобільні дороги на вулицях Івана Кавалерідзе та Сергія Данченка у Подільському районі м. Києва.
3. Департаменту Комунальної власності м. Києва виконавчого органу Київської міської ради (Київської міської державної адміністрації) закріпити на праві господарського відання за комунальним підприємством «Шляхово-експлуатаційне управління по ремонту та утриманню автомобільних шляхів та споруд на них Подільського району» м. Києва автомобільні дороги на

вулицях Івана Кавалерідзе та Сергія Данченка у Подільському районі м. Києва згідно з пунктом 2 цього рішення.

4. Офіційно оприлюднити це рішення відповідно до вимог чинного законодавства України.

5. Це рішення набирає чинності з моменту його оприлюднення.

6. Контроль за виконанням цього рішення покласти на постійну комісію Київської міської ради з питань власності та постійну комісію Київської міської ради з питань транспорту, зв'язку та реклами.

Київський міський голова В. Кличко

ПОДАННЯ

Депутат Київської міської ради О. Окопний

ПОГОДЖЕНО:

Голова постійної комісії Київради з питань власності М. Конобас

Секретар постійної комісії Київради з питань власності Ю. Вахель

Голова постійної комісії Київради з питань транспорту, зв'язку та реклами О. Окопний

Секретар постійної комісії Київради з питань транспорту, зв'язку та реклами А. Задерейко

Начальник управління Правового забезпечення діяльності Київради Г. Гаршина

ПОЯСНЮВАЛЬНА ЗАПИСКА

до проекту рішення Київської міської ради
«Про прийняття до комунальної власності територіальної громади м. Києва автомобільних доріг на вулицях Івана Кавалерідзе та Сергія Данченка у Подільському районі м. Києва»

1. Обґрунтування необхідності прийняття рішення

Проект рішення «Про прийняття до комунальної власності територіальної громади м. Києва автомобільних доріг на вулицях Івана Кавалерідзе та Сергія Данченка у Подільському районі м. Києва» підготовлений на прохання ініціативних груп мешканців житлових будинків вулиць Івана Кавалерідзе та Сергія Данченка. Адже у зв'язку з відсутністю власника (обслуговуючої організації) у вказаних автомобільних доріг неможливо вирішити питання щодо встановлення дорожніх знаків і світлофорів, нанесення розмітки та загалом утримання дорожнього покриття в належному технічному стані.

На сьогоднішній день зазначені автомобільні дороги не введені в експлуатацію та не передані на баланс обслуговуючим комунальним підприємствам. Їхній технічний стан є незадовільним. Вони потребують ремонту, зовнішнього освітлення, встановлення засобів організації дорожнього руху (знаків, світлофорів, розмітки пішохідних переходів) і подальшого технічного обслуговування.

Для ефективного вирішення цих питань існує необхідність передачі у комунальну власність територіальної громади міста Києва і на баланс комунальної корпорації «Київавтодор» автомобільних доріг на вулицях Івана Кавалерідзе та Сергія Данченка у Подільському районі м. Києва.

Відповідний комплекс заходів забезпечить зниження аварійності, безпеку руху транспортних засобів і пішоходів, оптимальну мобільність руху мешканців Подільського району.

2. Мета та завдання прийняття проекту рішення

Метою і завданням ухвалення даного проекту рішення є прийняття до комунальної власності територіальної громади міста Києва автомобільних доріг на вулицях Івана Кавалерідзе та Сергія Данченка у Подільському районі м. Києва.

3. Загальна характеристика та основні положення проекту рішення

Проект рішення передбачає:

- прийняти до комунальної власності територіальної громади м. Києва автомобільні дороги на вулицях Івана Кавалерідзе та Сергія Данченка у Подільському районі м. Києва;
- передачу на баланс комунальній корпорації «Київавтодор» автомобільних доріг на вулицях Івана Кавалерідзе та Сергія Данченка у Подільському районі м. Києва.

- доручення департаменту комунальної власності м. Києва виконавчого органу Київської міської ради (Київської міської державної адміністрації) здійснити в установленому порядку прийняття та передачу автомобільних доріг згідно з пунктами 1, 2 цього рішення.

- офіційне оприлюднення цього рішення відповідно до вимог чинного законодавства України.

- набрання чинності цього рішення з моменту його оприлюднення;

- покладання контролю за виконанням цього рішення на постійну комісію Київської міської ради з питань власності та постійну комісію Київської міської ради з питань транспорту, зв'язку та реклами.

4. Стан нормативно-правової бази у даній сфері правового регулювання

Даний проект рішення підготовлено відповідно до частини першої статті 26, статті 60 Закону України «Про місцеве самоврядування в Україні», статей 16, 17, 19-21 Закону України «Про місцеве самоврядування», статті 3 Закону України «Про дорожній рух», з метою ефективного використання та збереження доріг, що знаходяться на території Подільського району м. Києва, Київська міська рада.

5. Фінансово-економічне обґрунтування

Реалізація проекту рішення не потребує додаткового виділення коштів з міського бюджету.

6. Прогноз соціально-економічних та інших наслідків прийняття рішення

Прийняття даного рішення дозволить територіальній громаді міста Києва вжити заходів щодо утримання та проведення необхідних робіт на зазначених автомобільних дорогах.

7. Суб'єкти подання проекту рішення

Суб'єктом подання даного проекту рішення є депутат Київської міської ради VIII скликання, член депутатської фракції «Солідарність» у Київській міській раді Окопний Олексій Юрійович.

8. Доповідачі

Депутат Київської міської ради Окопний Олексій Юрійович.

9. Відповідальний за супроводження проекту рішення:

Помічник-консультант депутата Київської міської ради Окопного О.Ю. Боголей Ярослав Олександрович (тел. 093 070-88-27).

Депутат Київської міської ради О. Окопний

Заступник міського голови –
секретар Київської міської ради

Конобасу М. П.
Окопному О. Ю.
Гаршиній Г. А.

Прошу розглянути проект рішення від 17.08.2020 № 08/231 – 2124/ПР в установленому порядку.

Пихтіній О. М.

Для контролю за проходженням та тиражування

Юнаковій С. М.
Лазор Л. В.
Густєлєву О. О. – до відома
Пантелеєву П. О. – до відома

Володимир ПРОКОПІВ

"18" серпня 2020 року
№ 08/231 – 2124/ПР

08/231-2124/ПР
17.08.2020

ДЕПУТАТ
КИЇВСЬКОЇ МІСЬКОЇ РАДИ VIII СКЛИКАННЯ

"17" серпня 2020 р. № 08/279/073-1551

Заступнику міського голови -
секретарю Київської міської ради
Прокопіву В.В.

Шановний Володимире Володимировичу!

Відповідно до статті 26 Регламенту Київської міської ради, прошу Вас надати доручення розглянути проект рішення «Про прийняття до комунальної власності територіальної громади м. Києва автомобільних доріг на вулицях Івана Кавалерідзе та Сергія Данченка у Подільському районі м. Києва» на засіданні постійної комісії Київської міської ради з питань власності та постійної комісії Київської міської ради з питань транспорту, зв'язку та реклами.

Додатки:

1. *«Про прийняття до комунальної власності територіальної громади м. Києва автомобільних доріг на вулицях Івана Кавалерідзе та Сергія Данченка у Подільському районі м. Києва» на 2 арк.*
2. *Пояснювальна записка на 2 арк.*
3. *Матеріали до проекту рішення на 2 арк.*
4. *Електрона версія зазначених документів.*

З повагою

Депутат **О. Окопний**

№ 6

08/231-2023/ПР
10.08.2020

КИЇВСЬКА МІСЬКА РАДА

XI СЕСІЯ VIII СКЛИКАННЯ

РІШЕННЯ

_____№_____ ПРОЄКТ

Про перейменування
залізничних станцій

Відповідно до законів України «Про місцеве самоврядування в Україні», «Про географічні назви» та «Про засудження комуністичного та націонал-соціалістичного (нацистського) тоталітарних режимів в Україні та заборону пропаганди їхньої символіки», враховуючи протоколи засідань Комісії з питань найменувань від 03 жовтня 2016 року № 9 та від 08-13 грудня 2017 року № 6, Київська міська рада

ВИРІШИЛА:

1. Перейменувати залізничні станції, які знаходяться на території м. Києва і підпорядковані виробничому підрозділу Київської дирекції залізничних перевезень регіональної філії «Південно-Західна залізниця» акціонерного товариства «Українська залізниця», а саме:
   - залізничну станцію «Київ-Жовтневий» на залізничну станцію «Грушки»:
   - залізничну станцію «Київ-Московський» на залізничну станцію «Київ-Деміївський»;
   - залізничну станцію «Київ-Петрівка» на залізничну станцію «Почайна».

2. Це рішення направити до акціонерного товариства «Українська залізниця».
3. Офіційно оприлюднити це рішення відповідно до вимог чинного законодавства України.
4. Контроль за виконанням цього рішення покласти на постійну комісію Київської міської ради з питань місцевого самоврядування, регіональних та міжнародних зв'язків, постійну комісію Київської міської ради з питань транспорту, зв'язку та реклами та постійну комісію Київської міської ради з питань культури та туризму.

Київський міський голова Віталій КЛИЧКО

ПОДАННЯ:

Київський міський голова — Віталій КЛИЧКО

ПОГОДЖЕНО:

Заступник голови Київської міської держаної адміністрації з питань здійснення самоврядних повноважень, голова Комісії з питань найменувань — Марина ХОНДА

Заступник голови Київської міської держаної адміністрації — Олександр ГУСТЄЛЄВ

Директор Департаменту суспільних комунікацій виконавчого органу Київської міської ради (Київської міської держаної адміністрації) — Роман ЛЕЛЮК

Директор Департаменту транспортної інфраструктури виконавчого органу Київської міської ради (Київської міської держаної адміністрації) — Валентин ОСИПОВ

Постійна комісія Київської міської ради з питань місцевого самоврядування, регіональних та міжнародних зв'язків:

голова постійної комісії — Олександр БЕРЕЗНІКОВ

секретар постійної комісії — Тарас КРИВОРУЧКО

Постійна комісія Київської міської ради з питань культури, туризму та інформаційної політики:

голова постійної комісії — Вікторія МУХА

секретар постійної комісії — Олександр ПОЖИВАНОВ

Постійна комісія Київської міської ради з питань транспорту, зв'язку та реклами

голова постійної комісії — Олексій ОКОПНИЙ

секретар постійної комісії — Андрій ЗАДЕРЕЙКО

Начальник управління правового забезпечення діяльності Київської міської ради — Ганна ГАРШИНА

ПОЯСНЮВАЛЬНА ЗАПИСКА
до проекту рішення Київської міської ради
«Про перейменування залізничних станцій»

1. Обґрунтування необхідності прийняття рішення:

Проект рішення підготовлено відповідно до законів України «Про місцеве самоврядування в Україні», «Про географічні назви» та «Про засудження комуністичного та націонал-соціалістичного (нацистського) тоталітарних режимів в Україні та заборону пропаганди їхньої символіки», враховуючи протоколи засідань Комісії з питань найменувань від 03 жовтня 2016 року № 9 та від 08-13 грудня 2017 року № 6.

13.07.2016 до виконавчого органу Київської міської ради (Київської міської державної адміністрації) надійшов лист Київської дирекції залізничних перевезень ПАТ «Українська залізниця» щодо надання згоди на перейменування залізничних станцій Київ-Жовтневий, Київ-Московський та Київ-Петрівка.

03.10.2016 року на засіданні Комісії з питань найменувань були підтримані перейменування залізничних станцій Київ-Жовтневий та Київ-Московський на станцію Грушки та станцію Київ-Деміївський відповідно. Також було вирішено доопрацювати питання перейменування станції Київ-Петрівка з метою присвоєння одноіменних назв залізничній станції та станції Київського метрополітену.

13.12.2017 на засіданні Комісії розглянуто та підтримано перейменування залізничної станції Київ-Петрівка на станцію Почайна.

Залізнична станція «Київ-Жовтневий» — вантажна станція 4 класу. Розташована у Солом'янському районі міста Києва (колишньому Жовтневому районі), біля вулиці Козелецької. Станція виникла у 1959 році при ліквідації залізничної гілки до колишньої станції Київ-Лук'янівка. Станція є тупиковою, до неї сходяться колії від промислових об'єктів у цьому районі. Залізничну станцію «Київ-Жовтневий» вирішили перейменувати на станцію «Грушки», від назви історичної місцевості (виникла як хутір у 2-ій половині XIX століття у володінні дворянина К. Грушка).

Залізнична станція «Київ-Московський» — вантажна станція 1 класу. Розташована в Голосіївському районі міста Києва, в долині р. Либідь, поблизу місцевостей Саперна слобідка та Чорна гора, біля Саперно-Слобідської вулиці. Станція виникла під час прокладання залізниці у місті і відкрита разом із відкриттям руху у 1870 році. Мала назву станція Київ-II та відносилась до Курсько-Київської залізниці. У 1928 році наказом НКПС № 467-Ц станцію у складі дільниці Київ-Пасажирський – Дарниця Московсько-Воронізької залізниці передано до Південно-Західної залізниці. З 1950-х років станція отримує назву, пов'язану з основним напрямком пасажиропотоку, та являє собою частину Транс-Європейської залізничної магістралі: Москва – Київ – Львів – Прага. Залізничну станцію «Київ-Московський» вирішили перейменувати на станцію «Київ-Деміївський» у зв'язку з перейменуванням

Московської площі на Деміївську, біля якої знаходиться дана станція. Площа виникла в XIX столітті, мала офіційну назву Базарна і народну назву Деміївська. Сучасна назва «Деміївська площа» походить від місцевості Деміївка з 2016 року.

Залізнична станція «Київ-Петрівка» — у 1920-1930-х роках Поділ мав назву Петрівка (Петрівський район) — від прізвища радянського політичного діяча, голови ВУЦВК Г. І. Петровського. Залізничну станцію «Київ-Петрівка» вирішили перейменувати на станцію «Почайна», від назви річки «Почайна», що є однією з найдавніших річок у м. Києві.

Міністерство інфраструктури України погодило перейменування зазначених залізничних станцій (копія листа додається).

2.Мета прийняття рішення

Мета прийняття рішення – повернення історичних назв залізничним станціям Київ-Жовтневий, Київ-Московський та Київ-Петрівка та приведення їх у відповідність до вимог чинного законодавства.

3. Загальна характеристика та основні положення проекту рішення

Департаментом суспільних комунікацій виконавчого органу Київської міської ради (Київської міської державної адміністрації) підготовлено проєкт рішення Київської міської ради «Про перейменування залізничних станцій». Проєкт рішення містить відомості щодо перейменування залізничних станцій Київ-Жовтневий, Київ-Московський та Київ-Петрівка, які знаходяться на території м. Києва і підпорядковані виробничого підрозділу Київської дирекції залізничних перевезень регіональної філії «Південно-Західна залізниця» АТ «Українська залізниця».

4. Стан нормативно-правової бази в даній сфері правового регулювання

Закон України «Про місцеве самоврядування в Україні»;

Закон України «Про географічні назви»;

Закон України «Про засудження комуністичного та націонал-соціалістичного (нацистського) тоталітарних режимів в Україні та заборону пропаганди їхньої символіки».

5. Фінансово-економічне обґрунтування

Не потребує додаткового фінансування з бюджету міста Києва.

Відповідно до листа виробничого підрозділу Київської дирекції залізничних перевезень регіональної філії «Південно-Західна залізниця» АТ «Українська залізниця» від 19.07.2018 № ДН-1-452/206 витрати, пов'язані з перейменуванням залізничних станцій Київ-Жовтневий, Київ-Московський та Київ-Петрівка, буде нести зазначений підрозділ.

6. Прогноз соціально-економічних та інших наслідків видання рішення

Прийняття рішення сприятиме поверненню історичних назв залізничним станціям на території міста Києва.

7. Суб'єкт подання проєкту рішення

Суб'єктом подання даного проєкту рішення є Київський міський голова.

8. Доповідач на пленарному засіданні

Відповідальним за представлення та супроводження проєкту рішення на всіх стадіях розгляду є секретар Комісії з питань найменувань Шибанов Ярослав Миколайович (тел. 235-05-65).

Заступник голови Київської
міської державної адміністрації Марина ХОНДА

Витяг з протоколу № 9
засідання Комісії з питань найменувань

Дата проведення: 03 жовтня 2016 року
Місце проведення: вулиця Хрещатик, 36, к.514

Присутні: Резніков О.Ю.,Шибанов Я.М.,Бенюк Б.М., Березницька Л.І., Білокінь С.І., Бондар Г.В., Бохняк В.Я., Вербич С.О., Мельник І.В., Подобєд П.К., Терес Н.В., Тимченко О.В., Хонда М.П.

Відсутні: Бондаренко В.В., Старостенко Г.В., Кальницький М.Б., Кармазіна М.С., Криворучко Т.Г., Люта Т.Ю.

Запрошені:Крохун Н. І., Лапушкін О., Мартиненко-Кушлянський Т.О.

Порядок денний:
I. Про хід громадського обговорення перейменування вулиць міста Києва
II. Про перейменування вулиць міста Києва
III. Про найменування нових вулиць
IV. Про присвоєння імен об'єктам міського підпорядкування
V. Різне

V. Різне

18. Звернення Київської дирекції залізничних перевезень ПАТ «Українська залізниця» щодо надання згоди на перейменування залізничних станцій:

- Київ-Жовтневий на станцію Грушки;
- Київ-Петрівка на станцію Київ-Подільський;
- Київ-Московський на станцію Київ-Слобідський (пропозиції Голосіївської РДА – Київ-Либідь або Київ-Деміївський).

ГОЛОСУВАЛИ: «за» - 12, «проти» - 0, «утримались» - 0, не голосували – 1.

ВИРІШИЛИ:

- підтримати перейменування залізничних станцій:
- Київ-Жовтневий на станцію Грушки;
- Київ-Московський на станцію Київ-Деміївський;
- доопрацювати питання перейменування залізничної станції Київ-Петрівка, оскільки вона не розташована в межах історичної місцевості Поділ.

Секретар комісії Ярослав Шибанов

Витяг з протоколу № 6
засідання Комісії з питань найменувань

Дата проведення: 08 та 13 грудня 2017 року
Місце проведення: вулиця Хрещатик, 36, к.514 та сесійна зала

Присутні: Резніков О.Ю., Шибанов Я.М., Бохняк В.Я., Вербич С.О., Збанацький А.Г., Кальницький М.Б., Мартиненко-Кушлянський Т.О., Мельник І.В., Подобєд П.К., Смілка В.А., Тимченко О.В., Хонда М.П.

Відсутні: Бенюк Б.М., Березницька Л.І., Білокінь С.І., Демська О.М., Терес Н.В.

Запрошені: народні депутати України – Заліщук С.П., Лещенко С.А., Найєм М., депутати Київської міської ради – Вахель Ю.В., Гусовський С.М., Пинзеник О.О., головний спеціаліст відділу з питань внутрішньої політики та зв'язків з громадськістю Солом'янської районної в місті Києві державної адміністрації Степанченко Н.А., представники громадськості – Адаменко П., Ахмедов З.Б., Бірюкова В.Ф., Блащук Ю., Боголей Я.О., Гнаткевич Ю., Гончаренко Т., Довгалюк Я.І., Зінченко В., Кобелєв М.В., Коваленко О.Л., Костилєв М.В., Кулаков А., Мотовиловець Ю.Л., Музичук Д.Д., Мусаєва С., Піскун В.М., Подчашинський О.О., Притула О., Рильський М.Г., Рілов Р.О., Рубальська В.Л., Самаруха О.Д., Трофімченко І., Філіпп І., Чижиков Г.

Порядок денний:

I. Про перейменування вулиць, проспекту, площі, скверів та бібліотеки
II. Про найменування нових вулиць
III. Про перейменування вулиць, провулку, площі та скверу
IV. Про перейменування скверу на просп. Василя Порика між будинками 7-а–9-а
V. Про перейменування об'єктів міського підпорядкування
VI. Про перейменування залізничних станцій
VII. Різне

VI. Про перейменування залізничних станцій

1. СЛУХАЛИ: звернення виробничого підрозділу «Київська дирекція залізничних перевезень» стосовно перейменування залізничної станції Київ-Петрівка.

ВИРІШИЛИ: враховуючи попередні рішення комісії щодо комплексного вирішення питання перейменування станції метрополітену «Петрівка» та залізничної станції Київ-Петрівка, рекомендувати суб'єкту подання перейменувати залізничну станцію Київ-Петрівка на залізничну станцію Почайна.

ГОЛОСУВАЛИ: «за» - 10, «проти» - 0, «утримались» - 0, відсутні - 2.

Секретар комісії Ярослав Шибанов

008

ПУБЛІЧНЕ АКЦІОНЕРНЕ ТОВАРИСТВО
«УКРАЇНСЬКА ЗАЛІЗНИЦЯ»
РЕГІОНАЛЬНА ФІЛІЯ «ПІВДЕННО-ЗАХІДНА ЗАЛІЗНИЦЯ»
ВИРОБНИЧИЙ ПІДРОЗДІЛ
КИЇВСЬКА ДИРЕКЦІЯ ЗАЛІЗНИЧНИХ ПЕРЕВЕЗЕНЬ
вул. Уманська, 5, м.Київ-80, 03680, тел. (044) 465-33-08, тел./факс. (044) 234-01-41
E-mail: gor@sw.uz.gov.ua

«13» 07 2016 р. № 22/1-9030

Київська міська
державна адміністрація
19 07 2016 № 23286

Голові Київської міської
Державної адміністрації
Кличку В.В.

Шановний Віталію Володимировичу!

На регіональній філії «Південно-Західна залізниця» під дію Закону України «Про засудження комуністичного та націонал-соціалістичного (нацистського) тоталітарних режимів в Україні та заборону пропаганди їхньої символіки» підпадають наступні об'єкти розташовані в межах виробничого підрозділу «Київська дирекція залізничних перевезень»:

Київ-Жовтневий – вантажна станція 4 класу. Розташована у Солом'янському районі міста Києва (колишньому Жовтневому районі), біля вулиці Козелецької. Станція виникла у 1959 році при ліквідації залізничної гілки до колишньої станції Київ-Лук'янівка. Станція є тупиковою, до неї сходяться колії від промислових об'єктів у цьому районі.

Пропонується перейменування у станцію Грушки від назви історичної місцевості (виникла як хутір у 2-й половині XIX століття у володінні дворянина К.Грушка);

Київ-Петрівка – вантажна станція 1 класу. Розташована у м. Київ поблизу Московського проспекту, між вулицями Електриків, Вербовою та Новокостянтинівською. Лінію, на якій виникла залізнична станція, почали будувати в 1914-1915 роках, як частину стратегічної кільцевої лінії навколо міста «будівництво» (завершено 1929 року). Станцію відкрито 5 листопада 1927 року. Назва станції – від району Петрівка – так на честь голови ВУЦВК Г.І. Петровського.

Пропонується перейменування у станцію Київ-Подольський від назви історичної місцевості- Подолу (назва місцевості походить від старослов'янського «подол» - низина, низинна місцевість);

Київ-Московський – вантажна станція 1 класу. Розташована в Голосіївському районі м.Києва, в долині р. Либідь, поблизу місцевостей Саперна слобідка та Чорна гора, біля Саперно-Слобідської вулиці. Станція виникла під час прокладання залізниці у місті і відкрита разом із відкриттям руху у 1870 році. Мала назву станція Київ-II та відносилась до Курсько-Київської залізниці. У 1928 році наказом НКПС №467-Ц станцію у складі дільниці Київ-Пасажирський- Дарниця Московсько-

Воронізької залізниці передано до Південно-Західної залізниці. З 1950-х років станція отримує назву пов'язану з основним напрямком пасажиропотоку. Головною лінією Південно-Західної залізниці на той час вважається напрямок: Хутір – Михайлівський – Конотоп – Бахмач – Ніжин – Київ – Козятин – Вінниця – Жмеринка – Хмельницький – Тернопіль, являє собою частину Транс-Європейської залізничної магістралі: Москва – Київ – Львів – Прага.

Пропонується перейменування у станцію Київ-Слобідський від назви історичної місцевості-Саперної слобідки (виникла у 40-ві роки XIX століття, як селище, переведеного сюди саперного батальйону).

Враховуючи вищевикладене, виробничий підрозділ «Київська дирекція залізничних перевезень», згідно вимог Закону України «Про засудження комуністичного та націонал-соціалістичного (нацистського) тоталітарних режимів в Україні та заборону пропаганди їхньої символіки», Постанов Верховної ради України «Про перейменування окремих населених пунктів», просить Вас, розглянути надані пропозиції та погодити перейменування даних станцій.

Про прийняте рішення, прошу Вас, повідомити у встановлений законом термін.

З повагою,

Начальник дирекції В.М. Железняк

Головний інженер М.М.Риженко

Бригінець 465-34-26

ПУБЛІЧНЕ АКЦІОНЕРНЕ ТОВАРИСТВО
«УКРАЇНСЬКА ЗАЛІЗНИЦЯ»
РЕГІОНАЛЬНА ФІЛІЯ «ПІВДЕННО-ЗАХІДНА ЗАЛІЗНИЦЯ»
ВИРОБНИЧИЙ ПІДРОЗДІЛ
КИЇВСЬКА ДИРЕКЦІЯ ЗАЛІЗНИЧНИХ ПЕРЕВЕЗЕНЬ
вул. Уманська, 5, м.Київ-80, 03680, тел. (044) 465-33-08, тел./факс. (044) 234-01-41
E-mail: gor@sw.uz.gov.ua

«13» 07 2016 р. №ДЧ-1-452/958

Голові Оболонської районної
в місті Києві державної адміністрації
Цибульщак О.Л.

Шановний Олександре Леонідовичу!

На регіональній філії «Південно-Західна залізниця» під дію Закону України «Про засудження комуністичного та націонал-соціалістичного (нацистського) тоталітарних режимів в Україні та заборону пропаганди їхньої символіки» підпадають наступні об'єкти розташовані в межах виробничого підрозділу «Київська дирекція залізничних перевезень», а саме:

Київ-Петрівка – вантажна станція 1 класу. Розташована у м. Київ поблизу Московського проспекту, між вулицями Електриків, Вербовою та Новокостянтинівською. Лінію, на якій виникла залізнична станція, почали будувати в 1914-1915 роках, як частину стратегічної кільцевої лінії навколо міста будівництво
(завершено 1929 року). Станцію відкрито 5 листопада 1927 року. Назва станції – від району Петрівка – так на честь голови ВУЦВК Г.І. Петровського.

Пропонується перейменування у станцію Київ-Подольський від назви історичної місцевості-Подолу (назва місцевості походить від старослов'янського «подол» - низина, низинна місцевість);

Враховуючи вищевикладене, виробничий підрозділ «Київська дирекція залізничних перевезень», згідно вимог Закону України «Про засудження комуністичного та націонал-соціалістичного (нацистського) тоталітарних режимів в Україні та заборону пропаганди їхньої символіки», Постанов Верховної ради України «Про перейменування окремих населених пунктів», просить Вас, розглянути надану пропозицію та погодити перейменування станції Київ-Петрівка на станцію Київ-Подольський.

Про прийняте рішення, прошу Вас, повідомити у встановлений законом термін.

З повагою,

Начальник дирекції В.М. Железняк

Головний інженер М.М.Риженко

Бригінець 465-34-26

Вх. № 104/2815
Від 18.04.2016
Оболонська районна в місті Києві державна адміністрація

ВИКОНАВЧИЙ ОРГАН КИЇВСЬКОЇ МІСЬКОЇ РАДИ
(КИЇВСЬКА МІСЬКА ДЕРЖАВНА АДМІНІСТРАЦІЯ)
ДЕПАРТАМЕНТ ТРАНСПОРТНОЇ ІНФРАСТРУКТУРИ
вул. Леонтовича, 6, м. Київ, 01030, тел. (044) 202-63-13, факс 202-63-33, Call-центр (044) 15-51
E-mail: dti@kievcity.gov.ua Код ЄДРПОУ 37405284

18.05.2017 № 053-5046
на № 13954 від 27.04.2017

Директору Департаменту
суспільних комунікацій
Хонді М. П.

Шановна Марино Петрівно!

На виконання доручення заступника голови Київської міської державної адміністрації Поворозника М. Ю. від 27.04.2017 № 13954 у Департаменті транспортної інфраструктури виконавчого органу Київської міської ради (Київської міської державної адміністрації) в межах компетенції опрацьовано лист виробничого підрозділу Київської дирекції залізничних перевезень, регіональної філії «Південно-західна залізниця», ПАТ «Укрзалізниця» від 10.04.2017 № ДН-1-452/447 щодо перейменування залізничної станції Київ - Петрівка та повідомляємо наступне.

Департамент транспортної інфраструктури виконавчого органу Київської міської ради (Київської міської державної адміністрації) не заперечує щодо перейменування зазначеної залізничної станції.

З повагою

Заступник директора Б. Тимченко

Савченко 202 63 26

ПУБЛІЧНЕ АКЦІОНЕРНЕ ТОВАРИСТВО
«УКРАЇНСЬКА ЗАЛІЗНИЦЯ»
РЕГІОНАЛЬНА ФІЛІЯ «ПІВДЕННО-ЗАХІДНА ЗАЛІЗНИЦЯ»
ВИРОБНИЧИЙ ПІДРОЗДІЛ
КИЇВСЬКА ДИРЕКЦІЯ ЗАЛІЗНИЧНИХ ПЕРЕВЕЗЕНЬ
вул. Уманська, 5, м.Київ-80, 03049, тел. (044) 465-33-08, тел. факс. (044) 234-01-41
E-mail: gor@sw.uz.gov.ua

19.07.2018 № ДЧ-1452/206

Київська міська державна адміністрація
24.07.2018 № 27772

Голові Київської міської
Державної адміністрації
Кличку В.В.

Шановний Віталій Володимирович!

Відповідно до ст. 40 Конституції України: усі мають право направляти індивідуальні чи колективні письмові звернення або особисто звертатися до органів державної влади, органів місцевого самоврядування та посадових і службових осіб цих органів, що зобов'язані розглянути звернення і дати обґрунтовану відповідь у встановлений законом строк.

Згідно до ст. 7 Закону України «Про географічні назви» найменування та перейменування географічних об'єктів (залізничних станцій) у межах, визначених законом повноважень, та відповідно до вимог цього Закону здійснюють: Київська та Севастопольська міські ради - щодо географічних об'єктів, розташованих на території міста, у випадках та в порядку, встановлених відповідними законами.

Відповідно до ст. 8 Закону України «Про географічні назви» визначено порядок перейменування залізничних станцій, пропозиції щодо найменування та перейменування географічного об'єкта з необхідним обґрунтуванням, картографічними матеріалами, розрахунками та кошторисами витрат, пов'язаних з таким найменуванням та перейменуванням, у межах, визначених законом, можуть вносити органи влади, підприємства, установи, організації та громадяни України.

На підставі протоколу № 9 від 03.10.2016 року, засіданням комісії з питань найменувань Департаменту суспільних комунікацій виконавчого органу Київської міської ради (Київської міської державної адміністрації), а саме представниками комісії було вирішено підтримати перейменування залізничних станцій Київ-Жовтневий на станцію Грушки, Київ-Московський на станцію Київ-Деміївський, та доопрацювати питання перейменування залізничної станції Київ-Петрівка, оскільки вона не розташована в межах історичної місцевості Поділ.

На підставі протоколу № 6 від 08.12.2017 року та 13.12.2017 року, засіданням комісії з питань найменувань Департаменту суспільних комунікацій

виконавчого органу Київської міської ради (Київської міської державної адміністрації) було вирішено підтримати перейменування залізничної станції Київ-Петрівка на станцію Почайна.

Відповідно до затвердженого Розпорядженням Київського міського голови № 259 від 22.09.2014 (в редакції розпорядження Київського міського голови) № 58 від 07.02.2017 затверджено Положення про Комісію з питань найменувань (надалі – Положення) .

На підставі розділу 5 Положення рішення комісії мають рекомендаційний характер і враховуються при підготовці Київським міським головою відповідного подання до Київської міської ради.

Оскільки, на даний час не прийняте рішення Київської міської ради стосовно перейменування залізничних станцій, які належать до складу виробничого підрозділу Київська дирекція залізничних перевезень регіональної філії «Південно-Західна залізниця» ПАТ «Укрзалізниця», просимо Вас посприяти у винесенні питання стосовно перейменування залізничних станцій Київ-Московський, Київ-Жовтневий, Київ-Петрівка на сесію пленарного засідання Київради, та керуючись ст.ст. 4,33,37,42 Регламенту Київської міської ради, затвердженого Рішенням Київської міської ради № 579/579 від 07.07.2016.

Витрати, пов'язані з даним перейменуванням, буде нести виробничий підрозділ Київська дирекція залізничних перевезень регіональної філії «Південно-Західна залізниця» ПАТ «Укрзалізниця».

Про результати розгляду звернення просимо нас повідомити письмово у встановлений законодавством термін за адресою: 03049, м. Київ, вул. Уманська, 5

Начальник виробничого підрозділу
Київська дирекція залізничних перевезень В.П. Костюшко

Головний інженер виробничого підрозділу
Київська дирекція залізничних перевезень М.М. Риженко

Куліковський, 7-27-63

УКРАЇНА
МІНІСТЕРСТВО ІНФРАСТРУКТУРИ УКРАЇНИ
пр-т Перемоги, 14, м. Київ, 01135, Україна
тел.: (+38 044) 351-40-96, 351-49-20, 351-40-01, факс тел.: (+38 044) 351-48-43
www.mtu.gov.ua, код СДРПОУ 37472062

Київська міська державна адміністрація

АТ «Укрзалізниця»

Міністерство інфраструктури України відповідно до листа Київської міської державної адміністрації від 22.04.2019 № 053-3529 з метою приведення назв географічних об'єктів у відповідність із вимогами Закону України «Про засудження комуністичного та націонал-соціалістичного (нацистського) тоталітарних режимів в Україні та заборону пропаганди їхньої символіки» та згідно зі статтею 8 Закону України «Про географічні назви» погоджує пропозицію регіональної філії «Південно-Західна залізниця» акціонерного товариства «Українська залізниця» щодо перейменування залізничних станцій «Київ-Жовтневий» на залізничну станцію «Грушки», станції «Київ-Московський» на станцію «Київ-Деміївський» та станції «Київ-Петрівка» на станцію «Почайна».

Заступник Міністра Ю. ЛАВРЕНЮК

368795

№ 5707/45/10-19 від 13.05.2019 на №053-3529 від 22.04.2019

09:53 5707/45/10-19

Заступник міського голови –
секретар Київської міської ради

Березнікову О.І.
Мусі В.В.
Окопному О.Ю.
Гаршиній Г.А.

Прошу розглянути проект рішення від 10.08.2020 №08/231- 2023/ПР в установленому порядку.

Пихтіній О.М.

Для контролю за проходженням та тиражування.

Юнаковій С.М.
Павлову Ю.С.
Старостенко Г.В. – до відома

Володимир ПРОКОПІВ

“10” серпня 2020 року
№ 08/231 – 2023/ПР

08/231-2023/ПР
10.08.2020

УКРАЇНА

ВИКОНАВЧИЙ ОРГАН КИЇВСЬКОЇ МІСЬКОЇ РАДИ
(КИЇВСЬКА МІСЬКА ДЕРЖАВНА АДМІНІСТРАЦІЯ)

вул. Хрещатик, 36, м. Київ, 01044, тел. (044) 202 71 29, (044) 202 75 58, факс 202 76 41, e-mail: kmda@kma.gov.ua
Контактний центр міста Києва (044) 15 51 Код ЄДРПОУ 00022527
E-mail для електронних звернень громадян: zvernen@kma.gov.ua

07.08.2020 № 009-76р

на № _____ від _____

Київська міська рада

СУПРОВІДНИЙ ЛИСТ

Відповідно до статей 26, 29 Регламенту Київської міської ради, затвердженого рішенням Київської міської ради від 07 липня 2016 року № 579/579, глави 3 розділу VIII Регламенту виконавчого органу Київської міської ради (Київської міської державної адміністрації), затвердженого розпорядженням виконавчого органу Київської міської ради (Київської міської державної адміністрації) від 08 жовтня 2013 року № 1810, за поданням Київського міського голови направляю проєкт рішення Київської міської ради «Про перейменування залізничних станцій».

У відповідності до пункту 3.4 глави 3 розділу VIII Регламенту виконавчого органу Київської міської ради (Київської міської державної адміністрації), затвердженого розпорядженням виконавчого органу Київської міської ради (Київської міської державної адміністрації) від 08 жовтня 2013 року № 1810, інформую, що відповідальними за представлення та супроводження проєкту рішення на всіх стадіях розгляду є секретар Комісії з питань найменувань Шибанов Ярослав Миколайович (тел. 235-05-65).

Додатки:
- проєкт рішення Київради на 1 арк.;
- пояснювальна записка на 3 арк.;
- додаткові матеріали на 9 арк.;
- електронна версія зазначеного.

189546

Керівник апарату Дмитро ЗАГУМЕННИЙ

Роман Лелюк
Маріанна Ільницька 235 05 65

08/231-1829/ПР
22.07.2020

№ 8

КИЇВСЬКА МІСЬКА РАДА

XI СЕСІЯ VIII СКЛИКАННЯ

РІШЕННЯ

_____№_____ ПРОЄКТ

Про внесення змін до рішення
Київської міської ради від 27 вересня
2018 року № 1530/5594 «Про уповноваження
посадових осіб (інспекторів з паркування)
Департаменту транспортної інфраструктури
виконавчого органу Київської міської
ради (Київської міської державної адміністрації)»

Відповідно до Кодексу України про адміністративні правопорушення, законів України «Про місцеве самоврядування в Україні», «Про дорожній рух», з метою забезпечення реалізації положень Закону України «Про внесення змін до деяких законодавчих актів України щодо створення доступу до інфраструктури зарядних станцій для електромобілів», Київська міська рада **вирішила:**

1. Унести зміни до рішення Київської міської ради від 27 вересня 2018 року № 1530/5594 «Про уповноваження посадових осіб (інспекторів з паркування) Департаменту транспортної інфраструктури виконавчого органу Київської міської ради (Київської міської державної адміністрації)», виклавши його в такій редакції:

«Про уповноваження посадових
осіб (головних інспекторів з паркування)
Департаменту транспортної інфраструктури
виконавчого органу Київської міської
ради (Київської міської державної адміністрації)

1. Уповноважити посадових осіб (головних інспекторів з паркування) Департаменту транспортної інфраструктури виконавчого органу Київської міської ради (Київської міської державної адміністрації) розглядати справи про адміністративні правопорушення, передбачені частинами першою, третьою і шостою статті 122, частинами першою, другою та восьмою статті 152-1 Кодексу

України про адміністративні правопорушення, і накладати адміністративні стягнення, від імені виконавчого органу Київської міської ради (Київської міської державної адміністрації).

2. Уповноважити посадових осіб (головних інспекторів з паркування) Департаменту транспортної інфраструктури виконавчого органу Київської міської ради (Київської міської державної адміністрації) проводити тимчасове затримання транспортних засобів у місті Києві шляхом доставлення для зберігання на спеціальний майданчик чи стоянку у разі вчинення порушення, передбаченого частинами третьою та шостою статті 122 (порушення правил зупинки, стоянки в межах відповідного населеного пункту), частиною першою статті 152-1 Кодексу України про адміністративні правопорушення, у випадках, передбачених частиною третьою статті 265-4 Кодексу України про адміністративні правопорушення, а так само у разі вчинення порушень, передбачених частинами другою та восьмою статті 152-1 Кодексу України про адміністративні правопорушення, від імені виконавчого органу Київської міської ради (Київської міської державної адміністрації).

3. Департаменту транспортної інфраструктури виконавчого органу Київської міської ради (Київської міської державної адміністрації) укладати з підприємствам, установам та організаціям, які провадять діяльність, пов'язану із транспортуванням транспортних засобів, договори про надання послуг з транспортування транспортних засобів, тимчасово затриманих посадовими особами (головними інспекторами з паркування) Департаменту транспортної інфраструктури виконавчого органу Київської міської ради (Київської міської державної адміністрації), попередньо розмістивши оголошення про намір укласти такі договори в інформаційно-телекомунікаційній системі «Єдиний веб-портал територіальної громади міста Києва».

4. Посадовим особам (головним інспекторам з паркування) Департаменту транспортної інфраструктури виконавчого органу Київської міської ради (Київської міської державної адміністрації) здійснювати фіксацію правопорушень за допомогою технічних засобів, що дають змогу здійснювати фотозйомку або відеозапис.

5. Контроль за виконанням цього рішення покласти на постійну комісію Київської міської ради з питань транспорту, зв'язку та реклами.

».

2. Оприлюднити це рішення відповідно до вимог законодавства України.

3. Контроль за виконанням цього рішення покласти на постійну комісію Київської міської ради з питань транспорту, зв'язку та реклами.

Київський міський голова Віталій КЛИЧКО

Подання:

Депутат Київської міської ради Андрій ЗАДЕРЕЙКО

Погоджено:

Голова постійної комісії Київської міської ради з питань транспорту, зв'язку та реклами Олексій ОКОПНИЙ

Секретар постійної комісії Київської міської ради з питань транспорту, зв'язку та реклами Андрій ЗАДЕРЕЙКО

Начальник управління правового забезпечення діяльності Київської міської ради Ганна ГАРШИНА

ПОЯСНЮВАЛЬНА ЗАПИСКА

до проєкту рішення Київської міської ради
«Про внесення змін до рішення Київської міської ради від 27 вересня 2018 року № 1530/5594 «Про уповноваження посадових осіб (інспекторів з паркування) Департаменту транспортної інфраструктури виконавчого органу Київської міської ради (Київської міської державної адміністрації)»

1. Обґрунтування необхідності прийняття рішення.

Проєкт рішення Київської міської ради розроблено з метою забезпечення реалізації Закону України «Про внесення змін до деяких законодавчих актів України щодо створення доступу до інфраструктури зарядних станцій для електромобілів» (далі – Закон).

Так, Законом доповнено статтю 122 (Перевищення встановлених обмежень швидкості руху, проїзд на заборонний сигнал регулювання дорожнього руху та порушення інших правил дорожнього руху) Кодексу України про адміністративні правопорушення частиною шостою, якою встановлено відповідальність за зупинку чи стоянку транспортних засобів на місцях, що позначені відповідними дорожніми знаками та/або дорожньою розміткою, на яких дозволено зупинку чи стоянку лише транспортних засобів, оснащених електричними двигунами (одним чи декількома), а так само створення перешкод водіям транспортних засобів, оснащених електричними двигунами (одним чи декількома), у зупинці або стоянці.

Крім цього, Законом доповнено статтю 152-1 (Порушення правил паркування транспортних засобів та порушення правил обладнання майданчиків для платного паркування транспортних засобів) Кодексу України про адміністративні правопорушення частиною восьмою, якою встановлено відповідальність за паркування транспортних засобів на місцях, призначених для паркування транспортних засобів, оснащених електричними двигунами (одним чи декількома).

Законом також внесено відповідні зміни до статей 219 (Виконавчі комітети (виконавчі органи) сільських, селищних, міських рад), 265-4 Кодексу України про адміністративні правопорушення (Тимчасове затримання транспортних засобів інспекторами з паркування).

Також, з метою здійснення посадовими особами (інспекторами з паркування) Департаменту транспортної інфраструктури виконавчого органу Київської міської ради (Київської міської державної адміністрації) тимчасового затримання транспортних засобів у місті Києві шляхом доставлення для зберігання на спеціальний майданчик чи стоянку у відповідності до статті статті 265-4 Кодексу України про адміністративні правопорушення та Порядку тимчасового затримання інспекторами з паркування транспортних засобів та їх зберігання, затвердженого постановою Кабінету Міністрів України від 14 листопада 2018 р. № 990, пропонується передбачати положення щодо укладання Департаментом транспортної інфраструктури виконавчого органу Київської міської ради (Київської міської державної адміністрації) договорів про надання послуг з транспортування транспортних засобів, тимчасово затриманих посадовими особами (інспекторами з паркування) Департаменту транспортної інфраструктури виконавчого органу Київської міської ради (Київської міської державної адміністрації)», попередньо розмістивши оголошення про намір укласти такі договори в інформаційно-телекомунікаційній системі «Єдиний веб-портал територіальної громади міста Києва».

Таким чином, рішення Київської міської ради від 27 вересня 2018 року № 1530/5594 «Про уповноваження посадових осіб (інспекторів з паркування) Департаменту транспортної інфраструктури виконавчого органу Київської міської ради (Київської міської державної адміністрації) потребує приведенню у відповідність до зазначеного Закону.

2. Мета і шляхи її досягнення.

Метою цього рішення є забезпечення реалізації Закону України «Про внесення змін до деяких законодавчих актів України щодо створення доступу до інфраструктури зарядних станцій для електромобілів» у місті Києві.

3. Правові аспекти.

Проєкт рішення розроблено відповідно до Кодексу України про адміністративні правопорушення, законів України «Про місцеве самоврядування в Україні», «Про дорожній рух», «Про внесення змін до деяких законодавчих актів України щодо створення доступу до інфраструктури зарядних станцій для електромобілів».

4. Фінансове-економічне обґрунтування.

Реалізація цього рішення не потребує витрат з державного бюджету або бюджету міста Києва.

5. Позиція заінтересованих органів.

Проєкт рішення не зачіпає інтереси інших органів.

6. Регіональний аспект.

Проєкт рішення не стосується питання розвитку адміністративно-територіальних одиниць.

7. Громадське обговорення.

Проєкт рішення не потребує громадського обговорення.

8. Прогноз результатів.

Прийняття цього рішення дозволить покращити організацію дорожнього руху, впорядкувати паркування транспортних засобів в місті Києві.

9. Доповідач.

Доповідач проєкту рішення Київської міської ради «Про внесення змін до рішення Київської міської ради від 27 вересня 2018 року № 1530/5594 «Про уповноваження посадових осіб (інспекторів з паркування) Департаменту транспортної інфраструктури виконавчого органу Київської міської ради (Київської міської державної адміністрації)» - депутат Київської міської ради Андрій Задерейко.

Депутат Київської міської ради Андрій ЗАДЕРЕЙКО

Порівняльна таблиця

до проєкту рішення Київської міської ради «Про внесення змін до рішення Київської міської ради від 27 вересня 2018 року № 1530/5594 «Про уповноваження посадових осіб (інспекторів з паркування) Департаменту транспортної інфраструктури виконавчого органу Київської міської ради (Київської міської державної адміністрації)»

Чинна редакція	**Запропонована редакція**
Про уповноваження посадових осіб (інспекторів з паркування) Департаменту транспортної інфраструктури виконавчого органу Київської міської ради (Київської міської державної адміністрації)	Про уповноваження посадових осіб (**головних** інспекторів з паркування) Департаменту транспортної інфраструктури виконавчого органу Київської міської ради (Київської міської державної адміністрації)
Відповідно до статті 26 Закону України «Про місцеве самоврядування в Україні», статті 6 Закону України «Про дорожній рух», статті 265-4 Кодексу України про адміністративні правопорушення, з метою реалізації Закону України «Про внесення змін до деяких законодавчих актів України щодо реформування сфери паркування транспортних засобів» від 21 грудня 2017 року № 2262-VIII та покращення організації дорожнього руху, збільшення пропускної спроможності окремих ділянок вулично-дорожньої мережі міста Києва, впорядкування паркування транспортних засобів Київська міська рада вирішила	Відповідно до статті 26 Закону України «Про місцеве самоврядування в Україні», статті 6 Закону України «Про дорожній рух», статті 265-4 Кодексу України про адміністративні правопорушення, **постанови Кабінету Міністрів України від 14 листопада 2018 року № 990 «Про затвердження Порядку тимчасового затримання інспекторами з паркування транспортних засобів та їх зберігання»**, з метою реалізації Закону України «Про внесення змін до деяких законодавчих актів України щодо реформування сфери паркування транспортних засобів» від 21 грудня 2017 року № 2262-VIII та покращення організації дорожнього руху, збільшення пропускної спроможності окремих ділянок вулично-дорожньої мережі міста Києва, впорядкування паркування транспортних засобів, Київська міська рада вирішила
1. Уповноважити посадових осіб (інспекторів з паркування) Департаменту транспортної інфраструктури	1. Уповноважити посадових осіб (**головних** інспекторів з паркування) Департаменту транспортної

виконавчого органу Київської міської ради (Київської міської державної адміністрації) розглядати справи про адміністративні правопорушення, передбачені частинами першою і третьою статті 122, частинами першою, другою статті 152-1 Кодексу України про адміністративні правопорушення, від імені виконавчого органу Київської міської ради (Київської міської державної адміністрації).	інфраструктури виконавчого органу Київської міської ради (Київської міської державної адміністрації) розглядати справи про адміністративні правопорушення, передбачені частинами першою, третьою **і шостою** статті 122, частинами першою, другою **та восьмою** статті 152-1 Кодексу України про адміністративні правопорушення, **і накладати адміністративні стягнення**, від імені виконавчого органу Київської міської ради (Київської міської державної адміністрації).
2. Уповноважити посадових осіб (інспекторів з паркування) Департаменту транспортної інфраструктури виконавчого органу Київської міської ради (Київської міської державної адміністрації) проводити тимчасове затримання транспортних засобів у місті Києві шляхом доставлення для зберігання на спеціальний майданчик чи стоянку у разі вчинення порушення, передбаченого частиною третьою статті 122 (порушення правил зупинки, стоянки, що створюють перешкоди дорожньому руху або загрозу безпеці руху), частиною першою статті 152-1 Кодексу України про адміністративні правопорушення, у випадках, передбачених частиною третьою статті 265-4 Кодексу України про адміністративні правопорушення, а так само у разі вчинення порушення, передбаченого частиною другою статті 152-1 Кодексу України про адміністративні правопорушення, від імені виконавчого органу Київської міської ради (Київської міської державної адміністрації).	2. Уповноважити посадових осіб (**головних** інспекторів з паркування) Департаменту транспортної інфраструктури виконавчого органу Київської міської ради (Київської міської державної адміністрації) проводити тимчасове затримання транспортних засобів у місті Києві шляхом доставлення для зберігання на спеціальний майданчик чи стоянку у разі вчинення порушення, передбаченого частинами третьою **та шостою** статті 122 (порушення правил зупинки, стоянки **в межах відповідного населеного пункту**), частиною першою статті 152-1 Кодексу України про адміністративні правопорушення, у випадках, передбачених частиною третьою статті 265-4 Кодексу України про адміністративні правопорушення, а так само у разі вчинення порушень, передбачених частинами другою **та восьмою** статті 152-1 Кодексу України про адміністративні правопорушення, від імені виконавчого органу Київської міської ради (Київської міської державної адміністрації). **3. Департаменту транспортної інфраструктури виконавчого органу Київської міської ради (Київської міської державної адміністрації) укладати з підприємствам, установам та організаціям, які провадять**

Відсутній	**діяльність, пов'язану із транспортуванням транспортних засобів, договори про надання послуг з транспортування транспортних засобів, тимчасово затриманих посадовими особами (головними інспекторами з паркування) Департаменту транспортної інфраструктури виконавчого органу Київської міської ради (Київської міської державної адміністрації), попередньо розмістивши оголошення про намір укласти такі договори в інформаційно-телекомунікаційній системі «Єдиний веб-портал територіальної громади міста Києва».**
4. Посадовим особам (інспекторам з паркування) Департаменту транспортної інфраструктури виконавчого органу Київської міської ради (Київської міської державної адміністрації) здійснювати фіксацію правопорушень за допомогою технічних засобів, що дають змогу здійснювати фотозйомку або відеозапис.	4. Посадовим особам (**головним** інспекторам з паркування) Департаменту транспортної інфраструктури виконавчого органу Київської міської ради (Київської міської державної адміністрації) здійснювати фіксацію правопорушень за допомогою технічних засобів, що дають змогу здійснювати фотозйомку або відеозапис.
5. Контроль за виконанням цього рішення покласти на постійну комісію Київської міської ради з питань транспорту, зв'язку та реклами.	5. Контроль за виконанням цього рішення покласти на постійну комісію Київської міської ради з питань транспорту, зв'язку та реклами.

Депутат Київської міської ради Андрій ЗАДЕРЕЙКО

Заступник міського голови –
секретар Київської міської ради

Окопному О.Ю.
Гаршиній Г.А.

Прошу розглянути проект рішення від 22.07.2020 №08/231- 1829/ПР в установленому порядку.

Пихтіній О.М.

Для контролю за проходженням та тиражування.

Лазор Л.В.
Юнаковій С.М.
Густєлєву О.О. – до відома

Володимир ПРОКОПІВ

"22" липня 2020 року
№ 08/231 – 1829/ПР

08/231-1829/ПР
22.07.2020

ДЕПУТАТ

КИЇВСЬКОЇ МІСЬКОЇ РАДИ VIII СКЛИКАННЯ

"22" липня 2020 р. № 08/279/08/029-2730

Заступнику міського голови –
секретарю Київської міської ради
Прокопіву В.В.

Шановний Володимире Володимировичу!

Відповідно до ст. 19 Закону України «Про статус депутатів місцевих рад», ст. 5, 26, 29 Регламенту Київської міської ради, затвердженого рішенням Київської міської ради від 12 листопада 2014 року № 351/351 з внесеними змінами Рішенням Київської міської ради від 7 липня 2016 року № 579/579, прошу надати доручення відповідним структурним підрозділам Київської міської ради розглянути у встановленому Регламентом Київської міської ради порядку проєкт рішення Київради «Про внесення змін до рішення Київської міської ради від 27 вересня2018 року № 1530/5594 «Про уповноваження посадових осіб (інспекторів з паркування) Департаменту транспортної інфраструктури виконавчого органу Київської міської ради (Київської міської державної адміністрації)».

Додатки:

1. Проєкт рішення Київської міської ради «Про внесення змін до рішення Київської міської ради від 27 вересня2018 року № 1530/5594 «Про уповноваження посадових осіб (інспекторів з паркування) Департаменту транспортної інфраструктури виконавчого органу Київської міської ради (Київської міської державної адміністрації)»;
2. Пояснювальна записка до проєкту рішення;
3. Порівняльна таблиця до проєкту рішення.

З повагою
Депутат **Андрій Задерейко**

Баськова Т.М.
097-441-37-05

№ 9

08/231-707/ПР
19.03.2020

КИЇВСЬКА МІСЬКА РАДА

X СЕСІЯ VIII СКЛИКАННЯ

РІШЕННЯ

_____№_____

749807059

Про поновлення гаражно-будівельному кооперативу «Петровський» договору оренди земельної ділянки від 16 березня 2005 року № 75-6-00182 для експлуатації та обслуговування гаражів на вул. Дружківській, 8-10 у Святошинському районі

Відповідно до статей 9, 83, 93 Земельного кодексу України, статті 33 Закону України «Про оренду землі», Закону України «Про внесення змін до деяких законодавчих актів України щодо розмежування земель державної та комунальної власності», пункту 34 частини першої статті 26 Закону України «Про місцеве самоврядування в Україні» та враховуючи звернення гаражно-будівельного кооперативу «Петровський» від 01 грудня 2009 року № 010-12/103, від 27 грудня 2019 року № 27/12, Київська міська рада

ВИРІШИЛА:

1. Поновити на 3 роки договір оренди земельної ділянки від 16 березня 2005 року № 75-6-00182 площею 1,4146 га (кадастровий номер 8000000000:88:081:0010), укладений між Київською міською радою та гаражно-будівельним кооперативом «Петровський» для експлуатації та обслуговування гаражів на вул. Дружківській, 8-10 у Святошинському районі (справа № 749807059).

2. Гаражно-будівельному кооперативу «Петровський»:

2.1. У місячний термін надати до Департаменту земельних ресурсів виконавчого органу Київської міської ради (Київської міської державної адміністрації) документи, визначені законодавством, необхідні для укладання

додаткової угоди про поновлення договору оренди земельної ділянки від 16 березня 2005 року № 75-6-00182.

3. Контроль за виконанням цього рішення покласти на постійну комісію Київської міської ради з питань містобудування, архітектури та землекористування.

Київський міський голова Віталій КЛИЧКО

ПОДАННЯ:

Заступник голови Київської
міської державної адміністрації — Вячеслав НЕПОП

Директор
Департаменту земельних ресурсів
виконавчого органу Київської міської ради
(Київської міської державної адміністрації) — Петро ОЛЕНИЧ

Заступник директора –
начальник юридичного управління
Департаменту земельних ресурсів
виконавчого органу Київської міської ради
(Київської міської державної адміністрації) — Алла ВАСИЛЕНКО

ПОГОДЖЕНО:

Постійна комісія Київської міської ради
з питань містобудування, архітектури
та землекористування

Голова — Олександр МІЩЕНКО

Секретар — Іван КАРТАВИЙ

Начальник управління
правового забезпечення діяльності
Київської міської ради — Ганна ГАРШИНА

До справи
№ 749807059

ПОЯСНЮВАЛЬНА ЗАПИСКА

№ ПЗН-5855 від 21.01.2020

до проєкту рішення Київської міської ради:

Про поновлення гаражно-будівельному кооперативу «Петровський» договору оренди земельної ділянки від 16 березня 2005 року № 75-6-00182 для експлуатації та обслуговування гаражів на вул. Дружківській, 8-10 у Святошинському районі

1. Юридична особа:

Назва	***Гаражно-будівельний кооператив "Петровський"***
Перелік засновників (учасників) юридичної особи *за даними Єдиного державного реєстру юридичних осіб, фізичних осіб- підприємців та громадських формувань	***фізичні особи - члени кооперативу***
Кінцевий бенефіціарний власник (контролер) *за даними Єдиного державного реєстру юридичних осіб, фізичних осіб- підприємців та громадських формувань	***відсутні***
Клопотання	***від 01.12.2009 № 010-12/103, від 27.01.2019 № 27/12***

2. Відомості про земельну ділянку (№ 8000000000:88:081:0010)

Місце розташування (адреса)	***м. Київ, вул. Дружківська, 8-10 у Святошинському районі***
Площа	***1,4146 га***
Вид та термін	***оренда на 3 роки (поновлення)***
Вид використання	***для експлуатації та обслуговування гаражів***
Нормативна грошова оцінка (за попереднім розрахунком*)	***42 391 472 грн 39 коп***

* Наведені розрахунки нормативної грошової оцінки не є остаточними і будуть уточнені відповідно до вимог законодавства при оформленні права на земельну ділянку.

3. Обґрунтування прийняття рішення

Відповідно до Земельного кодексу України та Порядку набуття прав на землю із земель комунальної власності у місті Києві, затвердженого рішенням Київської міської ради від 20.04.2017 № 241/2463, Департаментом земельних ресурсів виконавчого органу Київської міської ради (Київської міської державної адміністрації) розроблено проєкт рішення Київської міської ради.

4. Мета прийняття рішення.

Метою прийняття рішення є забезпечення реалізації встановленого Земельним кодексом України права особи на оформлення права користування (власності) на землю.

5. Особливі характеристики ділянки.

Наявність будівель і споруд на ділянці:	***Забудована. Територія огороджена, охороняється та використовується для експлуатації та обслуговування індивідуальних гаражів (акт обстеження земельної ділянки від 10.01.2020 № 20-0009/08).***
Наявність ДПТ:	***Детальний план території затверджено рішенням Київської міської ради від 20.12.2017 № 1003/4010.***
Функціональне призначення згідно Генплану:	***Території вулиць та доріг***
Правовий режим:	***Земельна ділянка належить до земель комунальної власності територіальної громади міста Києва відповідно до Закону***

	України «Про внесення змін до деяких законодавчих актів України щодо розмежування земель державної та комунальної власності». ***Категорія земель – не визначено.*** ***Код КВЦПЗ – не визначено.***
Розташування в зеленій зоні:	***Не потрапляє до зеленої зони, визначеної Програмою розвитку зеленої зони м. Києва до 2010 року та концепції формування зелених насаджень в центральній частині міста, затвердженою рішенням Київської міської ради від 19.07.2005 № 806/3381 (зі змінами).***
Інші особливості:	***На підставі рішення Київської міської ради від 27.11.2003 № 236/1111 між Київською міською радою та гаражно-будівельним кооперативом «Петровський» укладено на 5 років договір оренди від 16.03.2005№ 75-6-00182 земельної ділянки площею 1,4146 га в межах червоних ліній для експлуатації та обслуговування гаражів на вул. Дружківській, 8-10 у Святошинському районі. Термін оренди до 16.03.2010.*** ***Відповідно до довідки Головного управління ДФС у м. Києві від 29.08.2019 № 163155/10/26-15-17-02-10 станом на 29.08.2019 орендар не має заборгованості з орендної плати за землю.*** ***Згідно з даними, розміщеними на офіційному сайті Державної податкової служби України станом на 01.12.2019 кооператив не має податкового боргу до місцевого бюджету.***

6. Стан нормативно-правової бази у даній сфері правового регулювання.

Загальні засади та порядок поновлення договорів оренди земельних ділянок визначено Земельним кодексом України, Законом України «Про оренду землі» та Порядком набуття прав на землю із земель комунальної власності у місті Києві, затвердженим рішенням Київради від 20 квітня 2017 року № 241/2463.

7. Фінансово-економічне обґрунтування.

Реалізація рішення не потребує додаткових витрат міського бюджету.

Відповідно до Податкового Кодексу України, Закону України «Про оренду землі» та рішення Київради від 12 грудня 2019 року № 456/8029 «Про бюджет м. Києва на 2020 рік» орієнтовний розмір річної орендної плати складатиме:***1 271 744 грн 17 коп (3%).***

8. Прогноз соціально-економічних та інших наслідків прийняття рішення.

Наслідками прийняття розробленого проєкту рішення стане:

- реалізація зацікавленою особою своїх прав щодо використання земельної ділянки

Доповідач: директор Департаменту земельних ресурсів Петро ОЛЕНИЧ

Директор Департаменту
земельних ресурсів Петро ОЛЕНИЧ

Справа 749807059

Код земельної ділянки:	88:081:0010
Площа:	1.4150 га
Адрес земельноїділянки:	вул. Дружківська, 8-10
Заявник:	Гаражно-будівельний кооператив "Петровський"
Вид та термін користування:	оренда
Цільове призначення:	для експлуатації та обслуговування гаражів

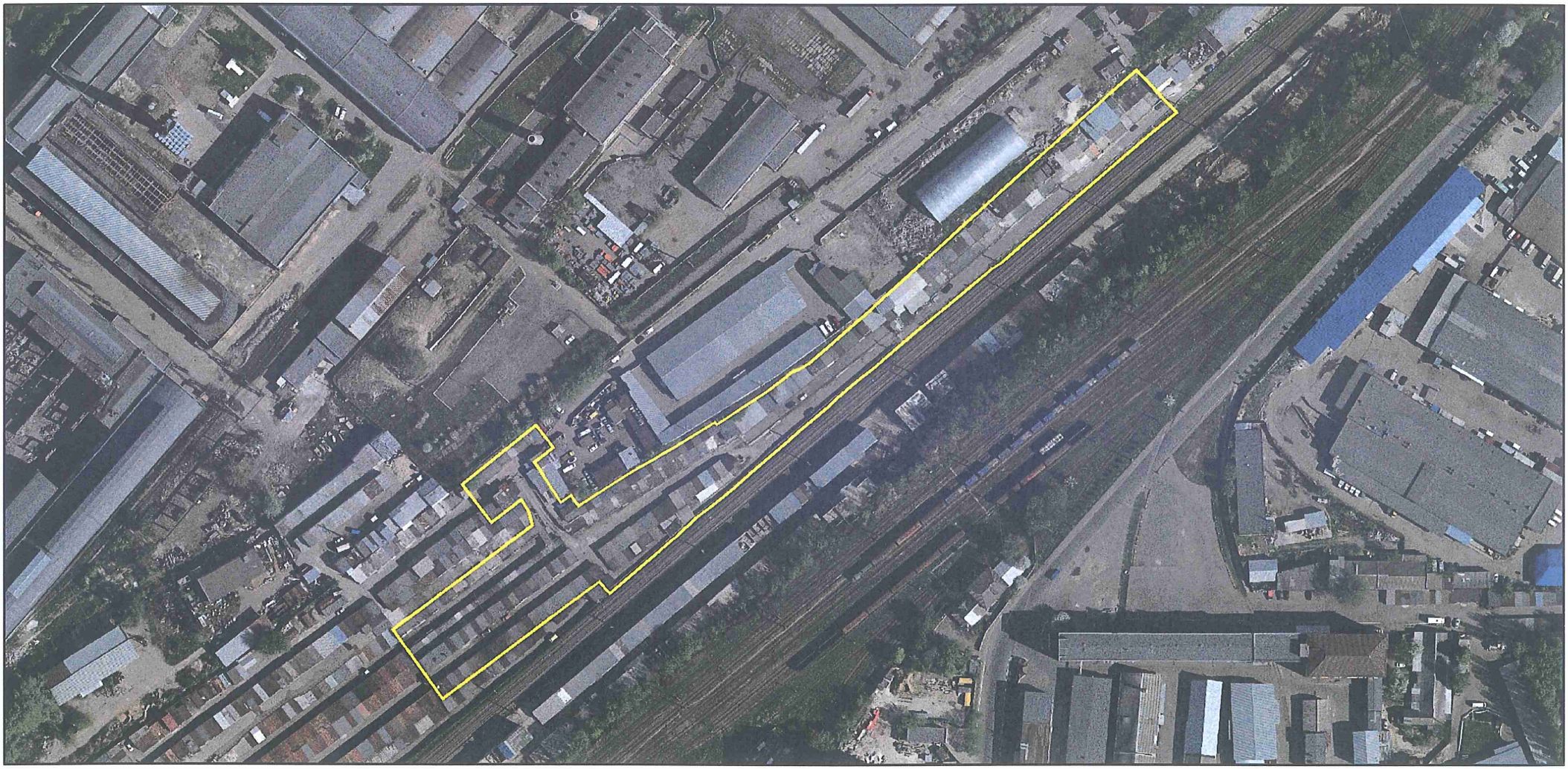

Матеріали супутникової зйомки
виготовлено за даними міського земельного кадастру

РОБОЧІ МАТЕРІАЛИ

Витяг з бази даних міського земельного кадастру від 22.01.2020

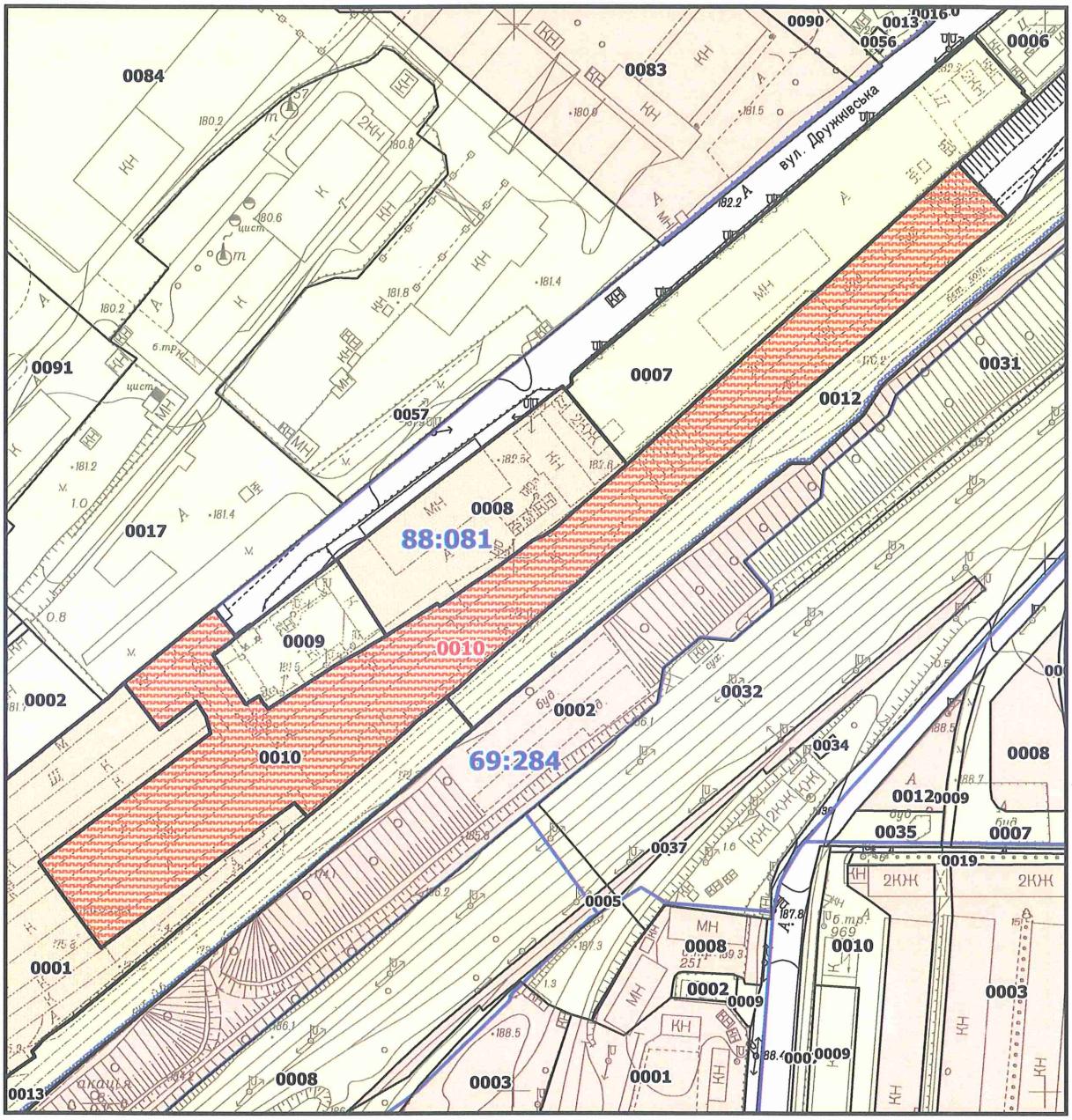

Масштаб 1:2500

РЕЄСТР ЗЕМЕЛЬНИХ ДІЛЯНОК

Код зем. ділянки	Користувач	Адреса зем. ділянки	Площа, кв. м.	Вид права	Дата закінч. права
88:081:0001	Гаражно-будівельний кооператив "Верстат-7"	вул. Дружківська, 14	45146,71	Оренда на 5 років (термін дії скінчився)	05.03.2010
88:081:0007	Комунальне підприємство "Шляхово-експлуатаційна дільниця по ремонту та утриманню автомобільних шляхів та споруд на них" Радянського р-ну м.Києва	вул. Дружківська, 12а	7114,97		
88:081:0008	Товариство з обмеженою відповідальністю "РУМБ"	вул. Дружківська, 12	4179,33	Оренда на 25 років	17.02.2029
88:081:0009	АТ "Строммонтаж"	вул. Дружківська, 12г	1765,98		
88:081:0010	Гаражно-будівельний кооператив "Петровський"	вул. Дружківська, 8-10	14145,85	Оренда на 5 років (термін дії скінчився)	16.03.2010
88:081:0010	Гаражно-будівельний кооператив "Петровський"	вул. Дружківська, 8-10	14150,00	оренда	
88:081:0012	Відокремлений структурний підрозділ Дарницька дистанція колії Південно-Західної залізниці	км 2-км 3	36804,45		
88:081:0013	Київська дистанція колії Південно-Західної залізниці	км 1 - км 2	22202,94		

Заступник міського голови –
секретар Київської міської ради

Міщенку О. Г.
Гаршиній Г. А.

Прошу розглянути проект рішення від 19.03.2020 №08/231-707/ПР в установленому порядку.

Пихтіній О. М.

Для контролю за проходженням та тиражування

Володимир ПРОКОПІВ

"20" березня 2020 року
№ 08/231 – 707/ПР

08/231-707/ПР
19.03.2020

ВИКОНАВЧИЙ ОРГАН КИЇВСЬКОЇ МІСЬКОЇ РАДИ
(КИЇВСЬКА МІСЬКА ДЕРЖАВНА АДМІНІСТРАЦІЯ)

ДЕПАРТАМЕНТ ЗЕМЕЛЬНИХ РЕСУРСІВ

вул. Хрещатик, 32-а, м. Київ, 01601, тел. (044) 279-58-72, ф. (044) 288-07-57,
КБУ" Контактний центр міста Києва"(044) 15-51, E-mail: dzr@kmda.gov.ua Код ЄДРПОУ 26199097

19.03.2020 № 05715-СЛ-5855
на № _____від_____

Заступнику Київського міського голови
секретарю Київради
Прокопіву В.В.

Шановний Володимире Володимировичу!

Департамент земельних ресурсів виконавчого органу Київської міської ради (Київської міської державної адміністрації) відповідно до пункту 3 статті 26 Регламенту Київської міської ради, затвердженого рішенням Київської міської ради від 07.07.2016 № 579/579, направляє проєкт рішення Київської міської ради «Про поновлення гаражно-будівельному кооперативу «Петровський» договору оренди земельної ділянки від 16 березня 2005 року № 75-6-00182 для експлуатації та обслуговування гаражів на вул. Дружківській, 8-10 у Святошинському районі» (справа 749807059) для подальшого опрацювання.

Додатки:
- проєкт рішення Київської міської ради на 2 арк. в 1 прим.;
- пояснювальна записка до проєкту рішення Київської міської ради від 21.01.2020 ПЗН-5855 на 2 арк. в 1 прим.;
- інформація про юридичну особу з Єдиного державного реєстру юридичних осіб, фізичних осіб-підприємців та громадських формувань на 2 арк. в 1 прим.;
- копія акта обстеження земельної ділянки від 10.01.2020 № 20-0009/08 на 2 арк. в 1 прим.;
- фрагмент супутникової зйомки земельної ділянки на 1 арк. в 1 прим.;
- робочі матеріали (дані з міського земельного кадастру від 22.01.2020) на 1 арк. в 1 прим.
- матеріали до кадастрової справи на 251 арк. в 1 прим.

З повагою
директор Петро ОЛЕНИЧ

№ 10

08/231-1711/ПР
08.07.2020

КИЇВСЬКА МІСЬКА РАДА

X СЕСІЯ VIII СКЛИКАННЯ

РІШЕННЯ

_____№_____

Про поновлення ГАРАЖНОМУ КООПЕРАТИВУ «ВИГУРІВЩИНА» договору оренди земельної ділянки від 26 серпня 2005 року № 62-6-00252 (зі змінами) для експлуатації та обслуговування гаражів на вул. Електротехнічній, 74 у Деснянському районі

633620580

Відповідно до статей 9, 83, 93 Земельного кодексу України, статті 33 Закону України «Про оренду землі», Закону України «Про внесення змін до деяких законодавчих актів України щодо розмежування земель державної та комунальної власності», пункту 34 частини першої статті 26 Закону України «Про місцеве самоврядування в Україні» та враховуючи звернення гаражного кооперативу «ВИГУРІВЩИНА» від 04 червня 2020 року № 633620580, Київська міська рада

ВИРІШИЛА:

1. Поновити на 3 роки договір оренди земельної ділянки від 26 серпня 2005 року № 62-6-00252 (зі змінами) площею 3,8736 га (кадастровий номер 8000000000:62:017:0027), укладений між Київською міською радою та гаражним кооперативом «ВИГУРІВЩИНА» для експлуатації та обслуговування гаражів на вул. Електротехнічній, 74 у Деснянському районі (код КВЦПЗ – 02.06, справа № 633620580).

2. Гаражному кооперативу «ВИГУРІВЩИНА» у місячний термін надати до Департаменту земельних ресурсів виконавчого органу Київської міської ради (Київської міської державної адміністрації) документи, визначені законодавством, необхідні для укладання додаткової угоди про поновлення договору оренди земельної ділянки від 26 серпня 2005 року № 62-6-00252 (зі змінами).

3. Контроль за виконанням цього рішення покласти на постійну комісію Київської міської ради з питань містобудування, архітектури та землекористування.

Київський міський голова Віталій КЛИЧКО

ПОДАННЯ:

Заступник голови Київської
міської державної адміністрації — Вячеслав НЕПОП

Директор
Департаменту земельних ресурсів
виконавчого органу Київської міської ради
(Київської міської державної адміністрації) — Петро ОЛЕНИЧ

Заступник директора –
начальник юридичного управління
Департаменту земельних ресурсів
виконавчого органу Київської міської ради
(Київської міської державної адміністрації) — Алла ВАСИЛЕНКО

ПОГОДЖЕНО:

Постійна комісія Київської міської ради
з питань містобудування, архітектури
та землекористування

Голова — Олександр МІЩЕНКО

Секретар — Іван КАРТАВИЙ

Начальник управління
правового забезпечення діяльності
Київської міської ради — Ганна ГАРШИНА

Постійна комісія Київської міської ради
з питань транспорту, зв'язку та реклами

Голова — Олексій ОКОПНИЙ

Секретар — Андрій ЗАДЕРЕЙКО

ПОЯСНЮВАЛЬНА ЗАПИСКА

До справи
№ 633620580

№ ПЗ-7272 від 22.06.2020

до проєкту рішення Київської міської ради:

Про поновлення ГАРАЖНОМУ КООПЕРАТИВУ «ВИГУРІВЩИНА» договору оренди земельної ділянки від 26.08.2005 № 62-6-00252 (зі змінами) для експлуатації та обслуговування гаражів на вул. Електротехнічній, 74 у Деснянському районі

1. Юридична особа:

Назва	***Гаражний кооператив «ВИГУРІВЩИНА»***
Перелік засновників (учасників) юридичної особи *за даними Єдиного державного реєстру юридичних осіб, фізичних осіб- підприємців та громадських формувань	***ГІЛЕНОК ВОЛОДИМИР ФЕДОРОВИЧ*** ***Адреса засновника: 02225, м.Київ, Деснянський район, ВУЛИЦЯ КАШТАНОВА, будинок 8, квартира 135;*** ***інші члени кооперативу у кількості 894 осіб.***
Кінцевий бенефіціарний власник (контролер) *за даними Єдиного державного реєстру юридичних осіб, фізичних осіб- підприємців та громадських формувань	
Клопотання	***від 04.06.2020 № 633620580***

2. Відомості про земельну ділянку (кадастровий № 8000000000:62:017:0027)

Місце розташування (адреса)	***м. Київ, р-н Деснянський, вул. Електротехнічна, 74***
Площа	***3,8736 га***
Вид та термін користування	***оренда на 3 роки (поновлення)***
Вид використання	***для експлуатації та обслуговування гаражів***
Нормативна грошова оцінка (за попереднім розрахунком*)	***34 986 025 грн 43 коп.***

*Наведені розрахунки нормативної грошової оцінки не є остаточними і будуть уточнені відповідно до вимог законодавства при оформленні права на земельну ділянку.

3. Обґрунтування прийняття рішення

Відповідно до Земельного кодексу України та Порядку набуття прав на землю із земель комунальної власності у місті Києві, затвердженого рішенням Київської міської ради від 20.04.2017 № 241/2463, Департаментом земельних ресурсів виконавчого органу Київської міської ради (Київської міської державної адміністрації) розроблено проєкт рішення Київської міської ради.

4. Мета прийняття рішення.

Метою прийняття рішення є забезпечення реалізації встановленого Земельним кодексом України права особи на оформлення права користування (власності) на землю.

5. Особливі характеристики ділянки.

Наявність будівель і споруд на ділянці:	***Забудована, використовується для експлуатації та обслуговування гаражів. Територія огороджена парканом та охороняється. В'їзд на земельну ділянку регулюється шлагбаумом (акт обстеження від 16.06.2020 № 20-0361-03).***
Наявність ДПТ:	***ДПТ затверджений рішенням Київської міської ради від 26.05.2018 № 992/5056.***
Функціональне призначення згідно Генплану:	***Територія за функціональним призначенням належить до комунально-складської.***

Правовий режим:	***Землі комунальної власності територіальної громади міста Києва.*** ***Згідно з даними публічної кадастрової карти України код КВЦПЗ – 02.06 для колективного гаражного будівництва.***
Розташування в зеленій зоні:	***Не потрапляє до зеленої зони, визначеної Програмою розвитку зеленої зони м. Києва до 2010 року та концепцією формування зелених насаджень в центральній частині міста, що затверджено рішенням Київради від 19.07.2005 № 806/3381 (зі змінами).***
Інші особливості	***Земельна ділянка площею 3,8736 га на вул. Електротехнічній, 74 відповідно до рішення Київської міської ради від 28.12.2004 № 1107/2517 надана в оренду гаражному кооперативу «ВИГУРІВЩИНА» (далі – Кооператив) (договір оренди від 28.08.2005 № 62-6-00252, зі змінами внесеними договором про внесення змін від 18.01.2011 № 62-6-00567) для експлуатації та обслуговування гаражів.*** ***Строк дії договору до 28.08.2020.*** ***Рішенням Київської міської ради від 05.03.2015 № 253/1118 внесено зміни до договорів оренди земельних ділянок в частині зміни ставки орендної плати на 3 %, зокрема й до зазначеного договору.*** ***Згідно з довідкою ГУ ДПС у м. Києві від 20.03.2020 № 52147/10/26-15-10-01-16 станом на 20.03.2020 за кооперативом податковий борг не обліковується.*** ***Згідно з інформацією, розміщеною на офіційному веб-сайті ДПС України, станом на 01.06.2020 КООПЕРАТИВ до переліку суб'єктів, які мають податковий борг до місцевого бюджету, не включено.***

6. Стан нормативно-правової бази у даній сфері правового регулювання.

Загальні засади та порядок поновлення договорів оренди земельних ділянок визначено Земельним кодексом України, Законом України «Про оренду землі» та Порядком набуття прав на землю із земель комунальної власності у місті Києві, затвердженим рішенням Київради від 20 квітня 2017 року № 241/2463.

7. Фінансово-економічне обґрунтування.

Реалізація рішення не потребує додаткових витрат міського бюджету.

Відповідно до Податкового Кодексу України, Закону України «Про оренду землі» та рішення Київради від 12 грудня 2019 року № 456/8029 «Про Бюджет м. Києва на 2020 рік» орієнтовний розмір річної орендної плати складатиме: ***34 986 грн 03 коп. (0,1%)***

8. Прогноз соціально-економічних та інших наслідків прийняття рішення.

Наслідками прийняття розробленого проєкту рішення стане:

- реалізація зацікавленою особою своїх прав щодо використання земельної ділянки

Доповідач: директор Департаменту земельних ресурсів Петро ОЛЕНИЧ

Директор Департаменту
земельних ресурсів

Петро ОЛЕНИЧ

Справа 633620580

Код земельної ділянки:	62:017:0027
Площа:	3.8736 га
Адрес земельноїділянки:	вул. Електротехнічна, 74
Заявник:	ГАРАЖНИЙ КООПЕРАТИВ "ВИГУРІВЩИНА"
Вид та термін користування:	оренда
Цільове призначення:	для експлуатації та обслуговування гаражів

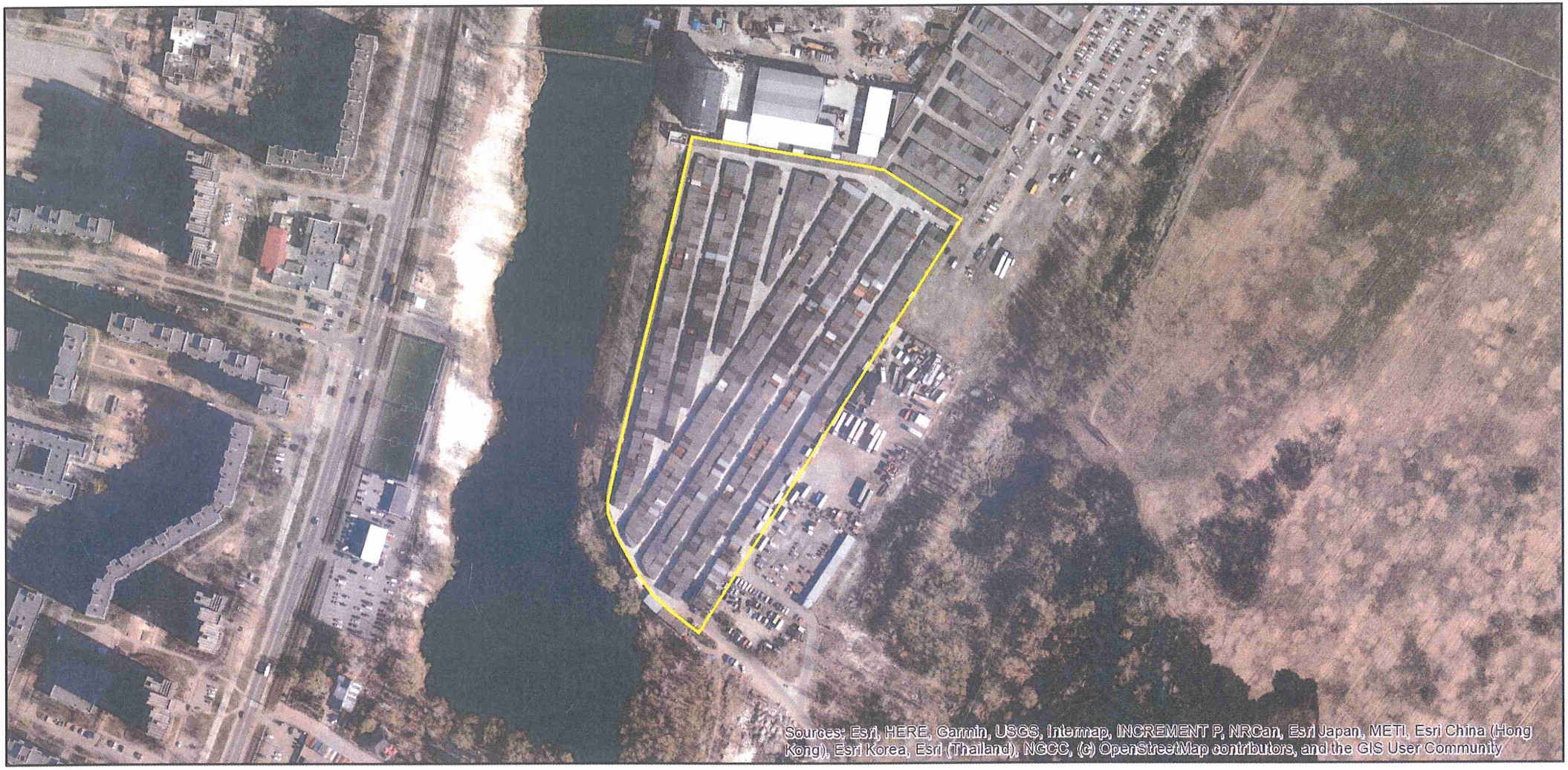

Матеріали аерофотозйомки 2019 р.
виготовлено за даними ПК "Кадастр"

РОБОЧІ МАТЕРІАЛИ

дані міського земельного кадастру від 25.06.2020

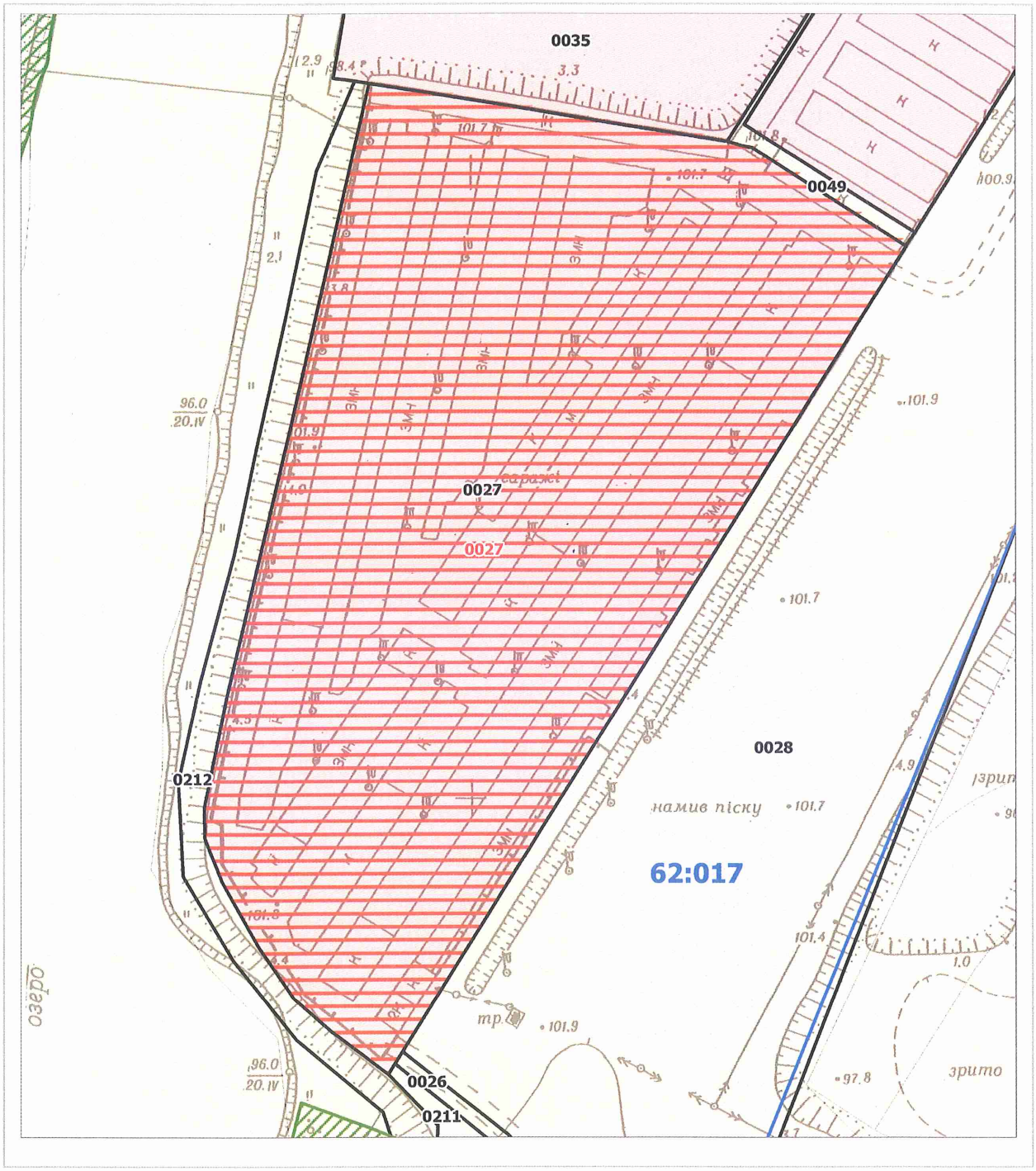

Масштаб 1:2000

РЕЄСТР ЗЕМЕЛЬНИХ ДІЛЯНОК

Код зем. ділянки	Користувач	Адреса зем. ділянки	Площа, кв. м.	Вид права	Дата закінч. права
62:017:0026	Землі не надані у власність чи користування		819,25		
62:017:0027	Гаражний кооператив "Вигурівщина"	вул. Електротехнічна, 74	38736,23	Оренда на 15 років	26.08.2020
62:017:0027	ГАРАЖНИЙ КООПЕРАТИВ "ВИГУРІВЩИНА"	вул. Електротехнічна, 74	38736,00	оренда	
62:017:0028	Землі не надані у власність чи користування		70380,13		
62:017:0035	Приватне підприємство "ІНАП і К"	вул. Миколи Закревського	7253,02	Оренда на 25 років	28.02.2030
62:017:0049	Гаражно-будівельний кооператив "Алмаз"	вул. Електротехнічна, 64	453,77		
62:017:0211	Землі не надані у власність чи користування		29495,43		
62:017:0212	Землі не надані у власність чи користування		10853,24		

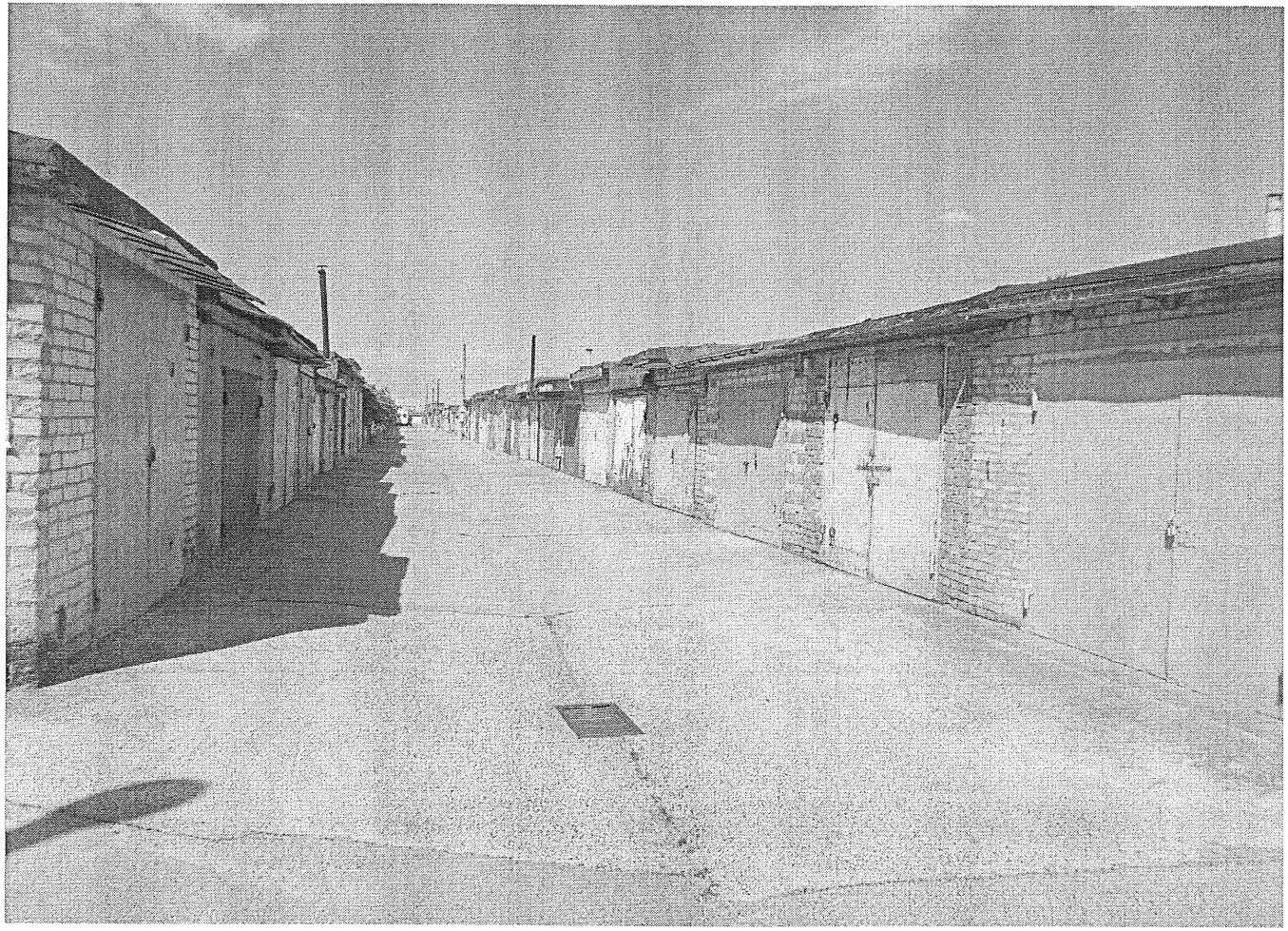

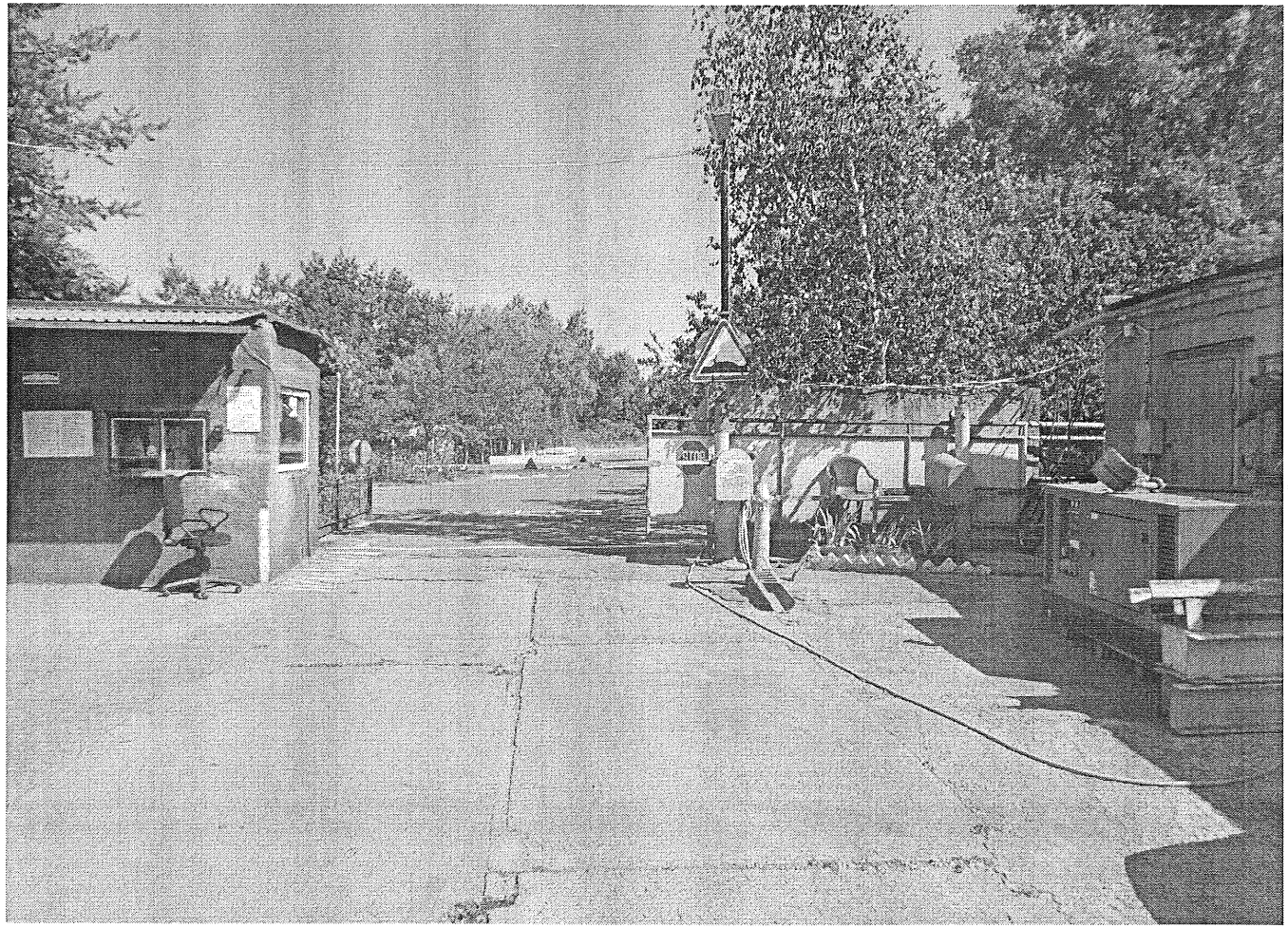

Заступник міського голови –
секретар Київської міської ради

Міщенку О.Г.
Окопному О.Ю.
Гаршиній Г.А.

Прошу розглянути проект рішення від 08.07.2020 №08/231- 1711/ПР в установленому порядку.

Пихтіній О.М.

Для контролю за проходженням та тиражування.

Юнаковій С.М.
Густєлєву О.О. – до відома

Володимир ПРОКОПІВ

"08" липня 2020 року
№ 08/231 – 1711/ПР

08/231-1711/ПР
08.07.2020

ВИКОНАВЧИЙ ОРГАН КИЇВСЬКОЇ МІСЬКОЇ РАДИ
(КИЇВСЬКА МІСЬКА ДЕРЖАВНА АДМІНІСТРАЦІЯ)

ДЕПАРТАМЕНТ ЗЕМЕЛЬНИХ РЕСУРСІВ

вул. Хрещатик, 32-а, м. Київ, 01601, тел. (044) 279-58-72
КБУ"Контактний центр міста Києва" (044) 15-51, E-mail: doc@kyivland.gov.ua Код ЄДРПОУ 26199097

07.07.2020 № 05715-СЛ-6921
на № _____від_____

Заступнику Київського міського
голови - секретарю Київради
Прокопіву В.В.

Шановний Володимире Володимировичу!

Департамент земельних ресурсів виконавчого органу Київської міської ради (Київської міської державної адміністрації) відповідно до пункту 3 статті 26 Регламенту Київської міської ради, затвердженого рішенням Київської міської ради від 07.07.2016 № 579/579, направляє проєкт рішення Київської міської ради «Про поновлення ГАРАЖНОМУ КООПЕРАТИВУ «ВИГУРІВЩИНА» договору оренди земельної ділянки від 26 серпня 2005 року № 62-6-00252 (зі змінами) для експлуатації та обслуговування гаражів на вул. Електротехнічній, 74 у Деснянському районі» (633620580) для подальшого опрацювання.

Додатки:
- проєкт рішення про поновлення договору оренди земельної ділянки на 2 арк. в 1 примірнику;
- пояснювальна записка від 22.06.2020 № ПЗ-7272 на 2 арк. в 1 примірнику;
- витяг з бази даних міського земельного кадастру на 1 арк. в 1 примірнику;
- матеріали супутникової аерофотозйомки на 1 арк. в 1 примірнику;
- акт обстеження земельної ділянки від 16.06.2020 № 20-0316-03 на 2 арк. в 1 примірнику;
- матеріали кадастрової справи № 633620580 на 72 арк. в 1 примірнику.

З повагою
директор Петро ОЛЕНИЧ

N 11

№ 08/231-1989/ПР
04.08.2020

КИЇВСЬКА МІСЬКА РАДА

XI СЕСІЯ VIII СКЛИКАННЯ

РІШЕННЯ

_____№_____

241219330

Про передачу ПУБЛІЧНОМУ АКЦІОНЕРНОМУ ТОВАРИСТВУ «УКРТЕЛЕКОМ» в оренду земельної ділянки для експлуатації та обслуговування нежитлової будівлі телекомунікаційного призначення на бульв. Шевченка Тараса, 18 (корп.1) у Шевченківському районі міста Києва

Відповідно до статей 9, 79-1, 83, 93, 116, 120, 123, 124, 186 Земельного кодексу України, Закону України «Про оренду землі», статті 35 Закону України «Про землеустрій», Закону України «Про внесення змін до деяких законодавчих актів України щодо розмежування земель державної та комунальної власності», пункту 34 частини першої статті 26 Закону України «Про місцеве самоврядування в Україні», рішення Київської міської ради від 10 вересня 2015 року № 958/1822 «Про інвентаризацію земель міста Києва», враховуючи, що земельна ділянка зареєстрована в Державному земельному кадастрі (витяг з Державного земельного кадастру про земельну ділянку від 17 липня 2020 року № НВ-0005279352020), розглянувши технічну документацію із землеустрою щодо інвентаризації земель та заяву ПУБЛІЧНОГО АКЦІОНЕРНОГО ТОВАРИСТВА «УКРТЕЛЕКОМ» від 13 липня 2020 року № 72054-005015936-031-03, Київська міська рада

ВИРІШИЛА:

1. Передати ПУБЛІЧНОМУ АКЦІОНЕРНОМУ ТОВАРИСТВУ «УКРТЕЛЕКОМ», за умови виконання пункту 2 цього рішення, в оренду на 10 років земельну ділянку площею 0,3443 га (кадастровий номер 8000000000:76:028:0004) для експлуатації та обслуговування нежитлової будівлі телекомунікаційного призначення (код КВЦПЗ – 13.01 для розміщення та експлуатації об'єктів і споруд телекомунікацій) на бульв. Шевченка Тараса, 18 (корп.1) у Шевченківському районі міста Києва із земель комунальної власності територіальної громади міста Києва, у зв'язку з набуттям права власності на нерухоме майно (інформаційна довідка з Державного реєстру речових прав на нерухоме майно від 17 липня 2020 року № 216689011 (категорія земель – землі промисловості, транспорту, зв'язку,

енергетики, оборони та іншого призначення, заява ДЦ від 13 липня 2020 року № 72054-005015936-031-03, справа № **241219330**).

2. ПУБЛІЧНОМУ АКЦІОНЕРНОМУ ТОВАРИСТВУ «УКРТЕЛЕКОМ»:

2.1. У місячний строк надати до Департаменту земельних ресурсів виконавчого органу Київської міської ради (Київської міської державної адміністрації) документи, визначені законодавством, необхідні для укладання договору оренди земельної ділянки.

2.2. Виконувати обов'язки землекористувача відповідно до вимог статті 96 Земельного кодексу України.

2.3. Забезпечити вільний доступ для прокладання нових, ремонту та експлуатації існуючих інженерних мереж і споруд, розміщених у межах земельної ділянки.

2.4. Питання майнових відносин вирішувати в установленому порядку.

2.5. У разі необхідності проведення реконструкції чи нового будівництва питання оформлення дозвільної та проєктно-кошторисної документації вирішувати в порядку, визначеному законодавством України.

2.6. Питання сплати відновної вартості зелених насаджень або укладання охоронного договору на зелені насадження вирішувати відповідно до рішення Київської міської ради від 27 жовтня 2011 року № 384/6600 «Про затвердження Порядку видалення зелених насаджень на території міста Києва» (зі змінами і доповненнями).

2.7. Під час використання земельної ділянки дотримуватися обмежень у її використанні, зареєстрованих у Державному земельному кадастрі.

2.8. Виконати вимоги, викладені в листах Департаменту містобудування та архітектури виконавчого органу Київської міської ради (Київської міської державної адміністрації) від 13 листопада 2019 року № 11394/0/012/19-19, Головного управління Держгеокадастру у м. Києві від 16 липня 2019 року № 97-26-0.31-1634/35-19, Департаменту охорони культурної спадщини виконавчого органу Київської міської ради (Київської міської державної адміністрації) від 26 липня 2019 року №066-2300.

2.9. Земельну ділянку в межах червоних ліній використовувати з обмеженням відповідно до вимог містобудівного законодавства.

3. Попередити землекористувача, що використання земельної ділянки не за цільовим призначенням тягне за собою припинення права користування нею відповідно до вимог статей 141, 143 Земельного кодексу України.

4. Дане рішення втрачає чинність через дванадцять місяців з моменту його оприлюднення, у разі якщо протягом цього строку не укладено відповідний договір оренди земельної ділянки.

5. Контроль за виконанням цього рішення покласти на постійну комісію Київської міської ради з питань містобудування, архітектури та землекористування.

Київський міський голова Віталій КЛИЧКО

ПОДАННЯ:

Заступник голови Київської міської державної адміністрації — Вячеслав НЕПОП

Директор Департаменту земельних ресурсів виконавчого органу Київської міської ради (Київської міської державної адміністрації) — Петро ОЛЕНИЧ

Заступник директора Департаменту – начальник юридичного управління Департаменту земельних ресурсів виконавчого органу Київської міської ради (Київської міської державної адміністрації) — Алла ВАСИЛЕНКО

Марія Дегтяренко

ПОГОДЖЕНО:

Постійна комісія Київської міської ради з питань містобудування, архітектури та землекористування

Голова — Олександр МІЩЕНКО

Секретар — Іван КАРТАВИЙ

Постійна комісія Київської міської ради з питань транспорту, зв'язку та реклами

Голова — Олексій ОКОПНИЙ

Секретар — Андрій ЗАДЕРЕЙКО

Начальник управління правового забезпечення діяльності Київської міської ради — Ганна ГАРШИНА

До кадастрової справи
№ 241219330

ПОЯСНЮВАЛЬНА ЗАПИСКА

№ ПЗН-8349 від 21.07.2020

до проєкту рішення Київської міської ради:

Про передачу ПУБЛІЧНОМУ АКЦІОНЕРНОМУ ТОВАРИСТВУ «УКРТЕЛЕКОМ» в оренду земельної ділянки для експлуатації та обслуговування нежитлової будівлі телекомунікаційного призначення на бульв. Шевченка Тараса, 18 (корп.1) у Шевченківському районі міста Києва

1. Юридична особа:

Назва	***ПУБЛІЧНЕ АКЦІОНЕРНЕ ТОВАРИСТВО «УКРТЕЛЕКОМ»***
Перелік засновників (учасників) юридичної особи *за даними Єдиного державного реєстру юридичних осіб, фізичних осіб- підприємців та громадських формувань	***АКЦІОНЕРИ ЗГІДНО РЕЄСТРУ***
Кінцевий бенефіціарний власник (контролер) *за даними Єдиного державного реєстру юридичних осіб, фізичних осіб- підприємців та громадських формувань	***АХМЕТОВ РІНАТ ЛЕОНІДОВИЧ, 01001, УКРАЇНА, МІСТО КИЇВ, ВУЛИЦЯ ПАТОРЖИНСЬКОГО, БУДИНОК 14, КВАРТИРА № 34***
Клопотання	від ***15.07.2020 №241219330***

2. Відомості про земельну ділянку (кадастровий № 8000000000:76:028:0004)

Місце розташування (адреса)	***м. Київ, р-н Шевченківський, бульвар Шевченка Тараса, 18 (корп. 1)***
Площа	***0,3443 га***
Вид та термін користування	***право в процесі оформлення (оренда на 10 років)***
Вид використання	***для експлуатації та обслуговування нежитлової будівлі телекомунікаційного призначення***
Цільове призначення	***13.01 для розміщення та експлуатації об'єктів і споруд телекомунікацій***
Нормативна грошова оцінка *(за попереднім розрахунком*)*	***36 576 662 грн 84 коп.***
**Наведені розрахунки нормативної грошової оцінки не є остаточними і будуть уточнені відповідно до вимог законодавства при оформленні права на земельну ділянку.*	

3. Обґрунтування прийняття рішення

На замовлення зацікавленої особи та враховуючи рішення Київської міської ради від 10 вересня 2015 року № 958/1822 «Про інвентаризацію земель міста Києва» землевпорядною організацією розроблено технічну документацію із землеустрою щодо інвентаризації земель, яка згідно з положеннями законодавства погоджена в установленому порядку з відповідними органами, зокрема:

органом архітектури:	***від 13.11.2019 № 11394/0/012/19-19***
територіальним органом, що здійснює реалізацію державної політики у сфері земельних відносин:	***від 16.07.2019 № 97-26-0.31-1634/35-19***
органом охорони культурної спадщини	***від 26.07.2019 №066-2300***
державна експертиза землевпорядної документації:	***від 04.12.2019 № 4983-19***

Відповідно до Земельного кодексу України та Порядку набуття прав на землю із земель комунальної власності у місті Києві, затвердженого рішенням Київської міської ради від 20 квітня 2017 року № 241/2463, враховуючи, що земельна ділянка зареєстрована в Державному земельному кадастрі (витяг з Державного земельного кадастру про земельну ділянку від 17 липня 2020 року № НВ-0005279352020), Департаментом земельних ресурсів виконавчого органу Київської міської ради (Київської міської державної адміністрації) розроблено відповідний проєкт рішення Київської міської ради.

4. Мета прийняття рішення.

Метою прийняття рішення є забезпечення реалізації встановленого Земельним кодексом України права особи на оформлення права користування (власності) на землю.

5. Особливі характеристики ділянки.

Наявність будівель і споруд на ділянці:	***Земельна ділянка забудована будівлею чотириповерховою, корп. №1 загальною площею 8485,5 кв.м, яка належить на праві власності ПАТ «УКРТЕЛЕКОМ» (інформаційна довідка з Державного реєстру речових прав на нерухоме майно від 17.07.2020 № 216689011; реєстраційний номер об'єкта нерухомого майна: 986601780000; номер запису про право власності: 15661529 від 29.07.2016). Відповідно до листа ПАТ «УКРТЕЛЕКОМ» від 01.07.2019 № 62-вих-80D910-2019 майно сторонніх осіб на земельній ділянці відсутнє.***
Наявність ДПТ:	*Детальний план території відсутній*
Функціональне призначення згідно Генплану:	*Відповідно до Генерального плану міста, затвердженого рішенням Київської міської ради від 28 березня 2002 року № 370/1804, земельна ділянка за функціональним призначенням належить до території громадських будівель і споруд та частково території вулиць та доріг*
Правовий режим:	*Земельна ділянка належить до земель комунальної власності територіальної громади міста Києва*
Розташування в зеленій зоні:	*Земельна ділянка не входить до зеленої зони*

6. Стан нормативно-правової бази у даній сфері правового регулювання.

Загальні засади та порядок передачі земельних ділянок у власність чи користування зацікавленим особам визначено Земельним кодексом України та Порядком набуття прав на землю із земель комунальної власності у місті Києві, затвердженим рішенням Київради від 20 квітня 2017 року № 241/2463.

Рішення про передачу (надання) земельної ділянки може бути прийнято Київською міською радою з урахуванням вимог статті 24 Закону України «Про регулювання містобудівної діяльності».

7. Фінансово-економічне обґрунтування.

Реалізація рішення не потребує додаткових витрат міського бюджету.

Відповідно до Податкового Кодексу України, Закону України «Про оренду землі» та рішення Київради від 12 грудня 2019 року № 456/8029 «Про Бюджет м. Києва на 2020 рік» орієнтовний розмір орендної плати складатиме: ***1 097 299 грн 89 коп. (3%).***

8. Прогноз соціально-економічних та інших наслідків прийняття рішення.

Наслідками прийняття розробленого проєкту рішення стане:
реалізація зацікавленою особою своїх прав щодо використання земельної ділянки

Доповідач: директор Департаменту земельних ресурсів **Петро ОЛЕНИЧ.**

Директор Департаменту
земельних ресурсів **Петро ОЛЕНИЧ**

Справа 24121933

Код земельної ділянки:	**76:028:0004**
Площа:	**0.3443 га**
Адрес земельноїділянки:	**бульвар Шевченка Тараса, 18**
Заявник:	**ПУБЛІЧНЕ АКЦІОНЕРНЕ ТОВАРИСТВО "УКРТЕЛЕКОМ"**
Вид та термін користування:	**оренда**
Цільове призначення:	**для експлуатації та обслуговування нежитлової будівлі телекомунікаційного призначення**

Матеріали аерофотозйомки 2019 р.

РОБОЧІ МАТЕРІАЛИ

дані міського земельного кадастру від 21.07.2020

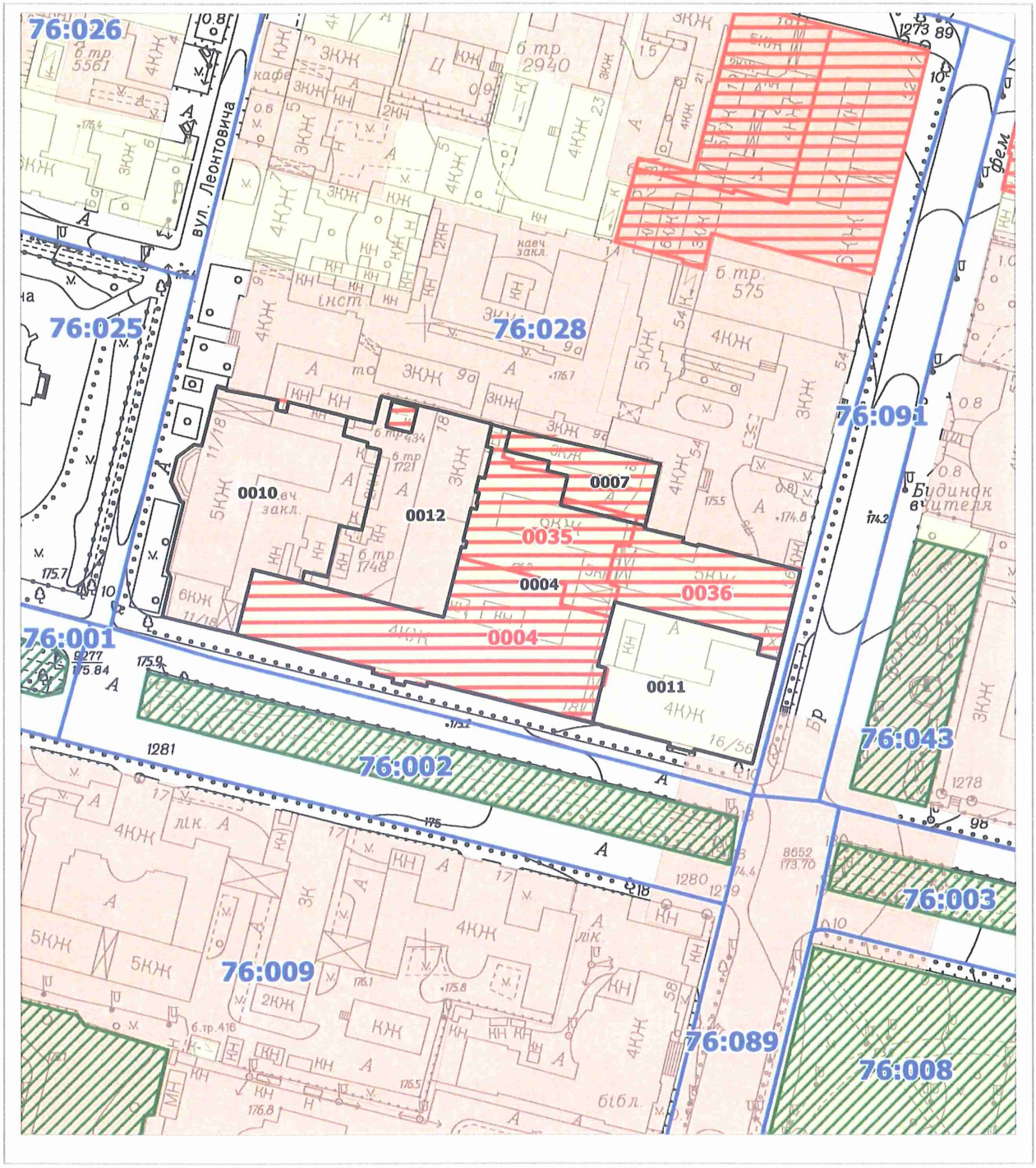

Масштаб 1:2000

РЕЄСТР ЗЕМЕЛЬНИХ ДІЛЯНОК

Код зем. ділянки	Користувач	Адреса зем. ділянки	Площа, кв. м.	Вид права	Дата закінч. права
76:028:0004	ПУБЛІЧНЕ АКЦІОНЕРНЕ ТОВАРИСТВО "УКРТЕЛЕКОМ"	бульвар Тараса Шевченка, 18 (корп. 1)	3443,00	оренда	
76:028:0004	Публічне акціонерне товариство "Укртелеком"	бульв. Тараса Шевченка, 18	6589,56		
76:028:0007	Публічне акціонерне товариство "Укртелеком"	бульв. Тараса Шевченка, 18	744,32		
76:028:0010	Державний заклад "Київський коледж зв'язку"	вул. Леонтовича, 11	3478,30	Право в процесі оформлення (Постійне користування)	
76:028:0011	Український будинок економічних та науково-технічних знань	бульв. Тараса Шевченка, 16	2134,17		
76:028:0012	Публічне акціонерне товариство "Укртелеком"	вул. Леонтовича, 11	2341,73	Право в процесі оформлення (Оренда на 10 років)	
76:028:0035	Публічне акціонерне товариство "УКРТЕЛЕКОМ"	бульвар Тараса Шевченка, 18 (корп. 2)	1670,00	оренда	
76:028:0036	ПУБЛІЧНЕ АКЦІОНЕРНЕ ТОВАРИСТВО «УКРТЕЛЕКОМ»	вул. Володимирська, 54а	1460,00	оренда	

Заступник міського голови –
секретар Київської міської ради

Міщенку О.Г.
Окопному О.Ю.
Гаршиній Г.А.

Прошу розглянути проект рішення від 04.08.2020 №08/231- 1989/ПР в установленому порядку.

Пихтіній О.М.

Для контролю за проходженням та тиражування.

Юнаковій С.М.
Густєлєву О.О. – до відома

Володимир ПРОКОПІВ

"04" серпня 2020 року
№ 08/231 – 1989/ПР

08/231-1989/ПР
04.08.2020

ВИКОНАВЧИЙ ОРГАН КИЇВСЬКОЇ МІСЬКОЇ РАДИ
(КИЇВСЬКА МІСЬКА ДЕРЖАВНА АДМІНІСТРАЦІЯ)

ДЕПАРТАМЕНТ ЗЕМЕЛЬНИХ РЕСУРСІВ

вул. Хрещатик, 32-а, м. Київ, 01601, тел. (044) 279-58-72
КБУ"Контактний центр міста Києва" (044) 15-51, E-mail: doc@kyivland.gov.ua Код ЄДРПОУ 26199097

04.08.2020 № 05715-СЛ-8349
на № _____від_____

Заступнику Київського міського
голови - секретарю Київради
Прокопіву В.В.

Шановний Володимире Володимировичу!

Департамент земельних ресурсів виконавчого органу Київської міської ради (Київської міської державної адміністрації) відповідно до пункту 3 статті 26 Регламенту Київської міської ради, затвердженого рішенням Київської міської ради від 7.07.2016 № 579/579, направляє проєкт рішення Київської міської ради «Про передачу ПУБЛІЧНОМУ АКЦІОНЕРНОМУ ТОВАРИСТВУ "УКРТЕЛЕКОМ" в оренду земельної ділянки для експлуатації та обслуговування нежитлової будівлі телекомунікаційного призначення на бульвар Шевченка Тараса, 18 у Шевченківському районі міста Києва» (241219330) для подальшого опрацювання.

Додатки:
- проєкт рішення 241219330 на 2 арк. в 1 примірнику;
- пояснювальна записка 241219330 на 2 арк. в 1 примірнику;
- витяг з бази даних міського земельного кадастру на 2 арк. в 1примірнику;
- матеріали супутникової фотозйомки на 1 арк. в примірнику;
- технічна документація із землеустрою щодо інвентаризації земель 241219330 на 108 арк. в 1 примірнику;
- витяг з Державного земельного кадастру від 17.07.2020 №НВ-0005279352020 на 4 арк. в 1 примірнику;
- інформаційна довідка з Державного реєстру речових прав на нерухоме майно від 17.07.20250 №216689011 на 4 арк. в 1 примірнику;
- копія листа Департаменту земельних ресурсів на 1 арк. в 1 примірнику;
- заява на отримання адміністративної послуги з додатком до неї на 3 арк. в 1 примірнику;
- довіреність від 12.11.2019 №1240 на 1 арк. в 1 примірнику.

З повагою,
директор Петро ОЛЕНИЧ

№ 12

08/231-1294/ПР
25.05.2020

КИЇВСЬКА МІСЬКА РАДА

XI СЕСІЯ VIII СКЛИКАННЯ

РІШЕННЯ

_____№_____

Про припинення комунальному підприємству «КИЇВПАСТРАНС» права постійного користування земельною ділянкою для реконструкції лінійно-диспетчерської станції з будівництвом об'єктів соціально-побутового призначення, торгівлі та харчування з подальшими їх експлуатацією та обслуговуванням на вул. Попудренка, 1 у Дніпровському районі міста Києва

303835388

Відповідно до пункту «д» статті 9, пункту «а» статті 141, пунктів 3, 4 статті 142 Земельного кодексу України, пункту 34 частини першої статті 26 Закону України «Про місцеве самоврядування в Україні», Закону України «Про внесення змін до деяких законодавчих актів України щодо розмежування земель державної та комунальної власності», враховуючи звернення комунального підприємства «КИЇВПАСТРАНС» від 20 лютого 2020 року № 08/4168, Київська міська рада

ВИРІШИЛА:

1. Припинити комунальному підприємству «КИЇВПАСТРАНС» право постійного користування земельною ділянкою площею 0,0560 га (кадастровий номер 8000000000:66:106:0100, витяг з Державного земельного кадастру про земельну ділянку № НВ-8000909712019) на вул. Попудренка, 1 у Дніпровському районі міста Києва, сформованою шляхом поділу земельної ділянки площею 0,3034 га (кадастровий номер 8000000000:66:106:0078), наданою у постійне користування відповідно до рішення Київської міської ради від 13 листопада 2013 року № 624/10112 «Про передачу комунальному підприємству «Київпастранс» земельної ділянки для реконструкції лінійно-диспетчерської станції з будівництвом об'єктів соціально-побутового призначення, торгівлі та харчування з подальшими їх експлуатацією та обслуговуванням на вул. Попудренка, 1 у Дніпровському районі м. Києва», право постійного користування якої зареєстровано в Державному реєстрі

речових прав на нерухоме майно (інформаційна довідка з Державного реєстру речових прав на нерухоме майно від 20 лютого 2020 року № 201055941) та віднести земельну ділянку до земель запасу житлової та громадської забудови (справа № 303835388).

2. Контроль за виконанням цього рішення покласти на постійну комісію Київської міської ради з питань містобудування, архітектури та землекористування.

Київський міський голова Віталій КЛИЧКО

ПОДАННЯ:

Заступник голови Київської міської державної адміністрації — Вячеслав НЕПОП

Директор Департаменту земельних ресурсів виконавчого органу Київської міської ради (Київської міської державної адміністрації) — Петро ОЛЕНИЧ

Заступник директора Департаменту – начальник юридичного управління — Алла ВАСИЛЕНКО

ПОГОДЖЕНО:

Постійна комісія Київської міської ради з питань містобудування, архітектури та землекористування

Голова — Олександр МІЩЕНКО

Секретар — Іван КАРТАВИЙ

Постійна комісія Київської міської ради з питань транспорту, зв'язку та реклами

Голова комісії — Олексій ОКОПНИЙ

Секретар комісії — Андрій ЗАДЕРЕЙКО

Начальник управління правового забезпечення діяльності Київської міської ради — Ганна ГАРШИНА

До справи
№ 303835388

ПОЯСНЮВАЛЬНА ЗАПИСКА

№ ПЗН-5721 від 28.04.2020

до проєкту рішення Київської міської ради:

Про припинення комунальному підприємству «КИЇВПАСТРАНС» права постійного користування земельною ділянкою для реконструкції лінійно-диспетчерської станції з будівництвом об'єктів соціально-побутового призначення, торгівлі та харчування з подальшими їх експлуатацією та обслуговуванням на вул. Попудренка, 1 у Дніпровському районі міста Києва

1. Юридична особа:

Назва	***Комунальне підприємство "КИЇВПАСТРАНС"***
Перелік засновників (учасників) *за даними Єдиного державного реєстру юридичних осіб, фізичних осіб-підприємців та громадських формувань	КИЇВСЬКА МІСЬКА РАДА Код ЄДРПОУ засновника: 22883141 Адреса засновника: 01044, м.Київ, Шевченківський район, ВУЛИЦЯ ХРЕЩАТИК, будинок 36
Кінцевий бенефіціарний власник (контролер) *за даними Єдиного державного реєстру юридичних осіб, фізичних осіб-підприємців та громадських формувань	***Відсутній***

2. Відомості про земельну ділянку 8000000000:66:106:0100

Клопотання:	***від 21.02.2020 № 303835388***
Місце розташування (адреса):	***м. Київ, р-н Дніпровський, вул. Попудренка, 1***
Площа:	***0,0560 га***
Вид та термін користування:	***Припинення права постійного користування***
Вид використання:	***для реконструкції лінійно-диспетчерської станції з будівництвом об'єктів соціально-побутового призначення, торгівлі та харчування з подальшими їх експлуатацією та обслуговуванням***

3. Обґрунтування прийняття рішення

Відповідно до пункту «д» статті 9, пункту «а» статті 141, пунктів 3, 4 статті 142 Земельного кодексу України, пункту 34 частини першої статті 26 Закону України «Про місцеве самоврядування в Україні», Закону України «Про внесення змін до деяких законодавчих актів України щодо розмежування земель державної та комунальної власності», враховуючи звернення комунального підприємства «КИЇВПАСТРАНС» від 20 лютого 2020 року № 08/4168, Департаментом земельних ресурсів виконавчого органу Київської міської ради (Київської міської державної адміністрації) розроблено проєкт рішення Київської міської ради.

4. Особливі характеристики ділянки.

Наявність будівель і споруд на ділянці:	*Земельна ділянка вільна від капітальної забудови, проїзна частина для руху транспорту*
Наявність ДПТ:	*Детальний план території відсутній.*
Функціональне призначення згідно Генплану:	*Відповідно до Генерального плану міста, затвердженого рішенням Київської міської ради від 28 березня 2002 року № 370/1804, земельна ділянка за функціональним призначенням належить до території громадської забудови.*
Правовий режим:	*Земельна ділянка належить до земель комунальної власності територіальної громади міста Києва.*
Розташування в зеленій зоні:	*Земельна ділянка не входить до зеленої зони*
Інші особливості:	*Рішенням КМР від 13.11.2013 № 624/10112 земельна ділянка площею 0,3034 га (к.н. 8000000000:66:106:0078) передана КП "КИЇВПАСТРАНС" в постійне користування для реконструкції лінійно-диспетчерської станції з будівництвом об'єктів соціально-побутового призначення, торгівлі та харчування з подальшими їх експлуатацією та обслуговуванням на вул. Попудренка, 1 у Дніпровському районі м. Києва (інформаційна довідка з Державного реєстру речових прав на нерухоме майно від 20 лютого 2020 року № 201055941). Земельна ділянка площею 0,0560 га (кадастровий номер 8000000000:66:106:0100) сформована шляхом поділу земельної ділянки площею 0,3034 га (к.н. 8000000000:66:106:0078), право комунальної власності територіальної громади міста Києва на яку зареєстровано в установленому порядку в Державному реєстрі речових прав на нерухоме майно (номер запису про право власності: 31501494 від 10 травня 2019 року). Нотаріальною заявою КП "КИЇВПАСТРАНС" від 14.03.2019 зареєстровано в реєстрі за № 382 надає згоду на припинення права постійного користування земельною ділянкою (кадастровий номер 8000000000:66:106:0100).*

Доповідач: директор Департаменту земельних ресурсів Петро ОЛЕНИЧ

Директор Департаменту
земельних ресурсів **Петро ОЛЕНИЧ**

Справа 303835388

Код земельної ділянки:	66:106:0100
Площа:	0.0560 га
Адрес земельноїділянки:	вул. Попудренка, 1
Заявник:	Комунальне підприємство "КИЇВПАСТРАНС"
Вид та термін користування:	Не визначено
Цільове призначення:	для реконструкції лінійно-диспетчерської станції з будівництвом об'єктів соціально-побутового призначення, торгівлі та х арчування з подальшими їх експлуатацією та обслуговування

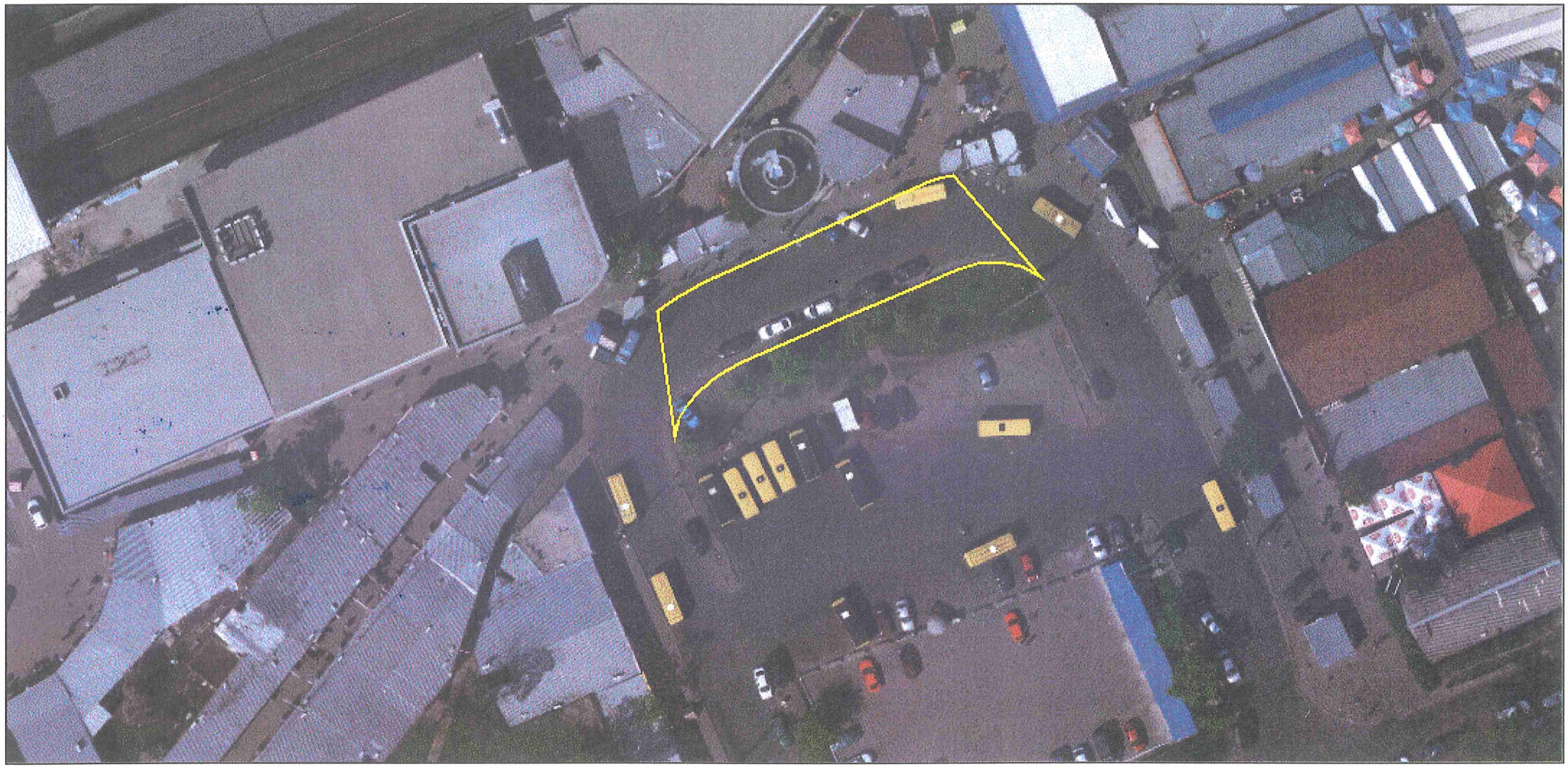

Матеріали супутникової зйомки
виготовлено за даними міського земельного кадастру

Заступник міського голови –
секретар Київської міської ради

Міщенку О.Г.
Окопному О.Ю.
Гаршиній Г.А.

Прошу розглянути проект рішення від 25.05.2020 №08/231- 1294/ПР в установленому порядку.

Пихтіній О.М.

Для контролю за проходженням та тиражування.

Юнаковій С.М.
Густєлєву О.О. – до відома

Володимир ПРОКОПІВ

"25" травня 2020 року
№ 08/231 – 1294/ПР

08/231-1294/ПР
25.05.2020

ВИКОНАВЧИЙ ОРГАН КИЇВСЬКОЇ МІСЬКОЇ РАДИ
(КИЇВСЬКА МІСЬКА ДЕРЖАВНА АДМІНІСТРАЦІЯ)

ДЕПАРТАМЕНТ ЗЕМЕЛЬНИХ РЕСУРСІВ

вул. Хрещатик, 32-а, м. Київ, 01601, тел. (044) 279-58-72,
КБУ"Контактний центр міста Києва" (044) 15-51,E-mail: doc@kyivland.gov.ua Код ЄДРПОУ 26199097

25.05.2020 № 05715-СЛ-5721
на № _____від_____

Заступнику Київського міського голови-
секретарю Київради
Прокопіву В.В.

Шановний Володимире Володимировичу!

Департамент земельних ресурсів виконавчого органу Київської міської ради (Київської міської державної адміністрації) відповідно до пункту 3 статті 26 Регламенту Київської міської ради, затвердженого рішенням Київської міської ради від 07.07.2016 № 579/579, направляє проєкт рішення Київської міської ради «Про припинення комунальному підприємству «КИЇВПАСТРАНС» права постійного користування земельною ділянкою для реконструкції лінійно-диспетчерської станції з будівництвом об'єктів соціально-побутового призначення, торгівлі та харчування з подальшими їх експлуатацією та обслуговуванням на вул. Попудренка, 1 у Дніпровському районі міста Києва» (303835388) для подальшого опрацювання.

Додатки:
- проєкт рішення 303835388 на 2 арк. в 1 примірнику;
- пояснювальна записка 303835388 на 2 арк. в 1 примірнику;
- матеріали кадастрової справи 303835388 на 86 арк. в 1 примірнику;

З повагою

директор Петро ОЛЕНИЧ

№13

08/231-1466/ПР
12.06.2020

КИЇВСЬКА МІСЬКА РАДА

XI СЕСІЯ VIII СКЛИКАННЯ

РІШЕННЯ

_____№_____

602760596

Про відмову обслуговуючому кооперативу «Гаражно-будівельний кооператив «Дружба-2» у поновленні договору оренди земельної ділянки від 27 березня 2007 року № 91-6-00641 для влаштування автостоянки на вул. Тираспольській, 12 у Шевченківському районі

Відповідно до статей 9, 93, 141 Земельного кодексу України, статті 31 Закону України «Про оренду землі», пункту 34 частини першої статті 26 Закону України «Про місцеве самоврядування в Україні», розглянувши звернення обслуговуючого кооперативу «Гаражно-будівельний кооператив «Дружба-2» від 24 жовтня 2016 року № КОП-0928 про поновлення договору оренди земельної ділянки з доданими до нього документами та лист від 03 лютого 2020 року № 6/20, враховуючи те, що земельна ділянка використовується обслуговуючим кооперативом «Гаражно-будівельний кооператив «Дружба-2» не за цільовим призначенням, Київська міська рада

ВИРІШИЛА:

1. Відмовити в поновленні договору оренди земельної ділянки від 27 березня 2007 року № 91-6-00641 площею 0,2940 га (кадастровий номер 8000000000:91:129:0012), укладеного між Київською міською радою та обслуговуючим кооперативом «Гаражно-будівельний кооператив «Дружба-2» для влаштування автостоянки на вул. Тираспольській, 12 у Шевченківському районі (справа № 602760596).

2. Департаменту земельних ресурсів виконавчого органу Київської міської ради (Київської міської державної адміністрації) поінформувати

обслуговуючий кооператив «Гаражно-будівельний кооператив «Дружба-2» про прийняття цього рішення.

3. Земельну ділянку, зазначену у пункті 1 рішення віднести до земель запасу промисловості, транспорту, зв'язку, енергетики, оборони та іншого призначення.

4. Обслуговуючому кооперативу «Гаражно-будівельний кооператив «Дружба-2» звільнити земельну ділянку, зазначену у пункті 1 вказаного рішення, привівши її у стан, придатний для подальшого використання.

5. Контроль за виконанням цього рішення покласти на постійну комісію Київської міської ради з питань містобудування, архітектури та землекористування.

Київський міський голова Віталій КЛИЧКО

ПОДАННЯ:

Заступник голови Київської
міської державної адміністрації — Вячеслав НЕПОП

Директор
Департаменту земельних ресурсів
виконавчого органу Київської міської ради
(Київської міської державної адміністрації) — Петро ОЛЕНИЧ

Заступник директора –
начальник юридичного управління
Департаменту земельних ресурсів
виконавчого органу Київської міської ради
(Київської міської державної адміністрації) — Алла ВАСИЛЕНКО

ПОГОДЖЕНО:

Постійна комісія Київської міської ради
з питань містобудування, архітектури
та землекористування

Голова — Олександр МІЩЕНКО

Секретар — Іван КАРТАВИЙ

Начальник управління
правового забезпечення діяльності
Київської міської ради — Ганна ГАРШИНА

ПОЯСНЮВАЛЬНА ЗАПИСКА

До справи
№ 602760596

№ ПЗ-*1585* від *19.05.2020*

до проєкту рішення Київської міської ради:

Про відмову обслуговуючому кооперативу «Гаражно-будівельний кооператив «Дружба-2» у поновленні договору оренди земельної ділянки від 27 березня 2007 року № 91-6-00641 для влаштування автостоянки на вул. Тираспольській, 12 у Шевченківському районі

1. Юридична особа:

Назва	***Обслуговуючий кооператив «Гаражно-будівельний кооператив «Дружба-2», код ЄДРПОУ 16300661***
Перелік засновників (учасників) юридичної особи *за даними Єдиного державного реєстру юридичних осіб, фізичних осіб- підприємців та громадських формувань	***члени кооперативу***
Кінцевий бенефіціарний власник (контролер) *за даними Єдиного державного реєстру юридичних осіб, фізичних осіб- підприємців та громадських формувань	-
Клопотання	***від 24.10.2016 № КОП-0928, від 03.02.2020 № 6/20 (справа від 11.02.2020 № 602760596)***

2. Відомості про земельну ділянку (кадастровий номер 8000000000:91:129:0012)

Місце розташування	***м. Київ, вул. Тираспольська, 12 у Шевченківському районі***
Площа	***0,2940 га***
Вид та термін користування	***оренда до 27.03.2017 (відмова в поновленні)***
Вид використання	***для влаштування автостоянки***

3. Обґрунтування прийняття рішення

Відповідно до Земельного кодексу України та Порядку набуття прав на землю із земель комунальної власності у місті Києві, затвердженого рішенням Київської міської ради від 20.04.2017 № 241/2463, Департаментом земельних ресурсів виконавчого органу Київської міської ради (Київської міської державної адміністрації) розроблено проєкт рішення Київської міської ради.

4. Мета прийняття рішення.

Метою прийняття рішення є забезпечення реалізації встановленого Земельним кодексом України та Законом України «Про оренду землі» права на відмову у поновленні договору оренди у зв'язку з порушенням орендарем його умов.

5. Особливі характеристики ділянки.

Наявність будівель і споруд на ділянці:	***Вільна від капітальної забудови.*** ***На земельній ділянці розміщено автомобільну стоянку, будівлі і споруди пункту прийому вторинної сировини та шиномонтажу, що свідчить про використання орендарем земельної ділянки не за цільовим призначенням (акт обстеження земельної ділянки від 19.09.2019 № 19-0051/10).***

Наявність ДПТ:	***Детальний план територій відсутній***
Функціональне призначення згідно Генплану:	***Територія вулиць та доріг (частково - території житлової забудови багатоповерхової).***
Правовий режим:	***Земельна ділянка належить до земель комунальної власності територіальної громади міста Києва відповідно до Закону України «Про внесення змін до деяких законодавчих актів України щодо розмежування земель державної та комунальної власності».*** ***Код КВЦПЗ – не визначено;*** ***Категорія земель – землі промисловості, транспорту, зв'язку, енергетики, оборони та іншого призначення.***
Розташування в зеленій зоні:	***Не потрапляє до зеленої зони, визначеної Програмою розвитку зеленої зони м. Києва до 2010 року та концепцією формування зелених насаджень в центральній частині міста, що затверджено рішенням Київради від 19.07.2005 № 806/3381 (зі змінами).***
Інші особливості:	***Земельна ділянка площею 0,2940 га на вул. Тираспольській, 12 у Шевченківському районі відповідно до пункту 13 рішення Київської міської ради від 08.11.2001 № 85/1519 в редакції пункту 16 рішення Київської міської ради від 28.03.2002 № 383/1817 та рішення Київської міської ради від 28.09.2006 № 37/94 надана в оренду обслуговуючому кооперативу «Гаражно-будівельний кооператив «Дружба-2» для влаштування автостоянки (договір оренди від 27.03.2007 № 91-6-00641).*** ***Термін оренди за договором до 27.03.2017.*** ***Згідно з інформацією, розміщеною на офіційному вебсайті ДПС України, станом на 01.04.2020 обслуговуючий кооператив «Гаражно-будівельний кооператив «Дружба» має податковий борг до місцевого бюджету у розмірі 14 702,90 грн.***

6. Стан нормативно-правової бази у даній сфері правового регулювання.

Загальні засади та право на відмову у поновленні договорів оренди земельних ділянок визначено Земельним кодексом України та Законом України «Про оренду землі».

7. Фінансово-економічне обґрунтування.

Реалізація рішення не потребує додаткових витрат міського бюджету.

8. Прогноз соціально-економічних та інших наслідків прийняття рішення.

Наслідками прийняття розробленого проєкту рішення стане реалізація встановленого Земельним кодексом України та Законом України «Про оренду землі» права орендодавця на відмову у поновленні договору оренди земельної ділянки у зв'язку з порушенням орендарем його умов.

Доповідач: директор Департаменту земельних ресурсів Петро ОЛЕНИЧ

Директор Департаменту
земельних ресурсів

Петро ОЛЕНИЧ

Справа 602760596

Код земельної ділянки:	91:129:0012
Площа:	0.2940 га
Адрес земельноїділянки:	вул. Тираспольська, 12-14
Заявник:	ОБСЛУГОВУЮЧИЙ КООПЕРАТИВ "ГАРАЖНО-БУДІВЕЛЬНИЙ КООПЕРАТИВ "ДРУЖБА-2"
Вид та термін користування:	оренда
Цільове призначення:	для влаштування автостоянки

Матеріали аерофотозйомки 2019 р.
виготовлено за даними ПК "Кадастр"

РОБОЧІ МАТЕРІАЛИ

Витяг з бази даних міського земельного кадастру від 21.02.2020

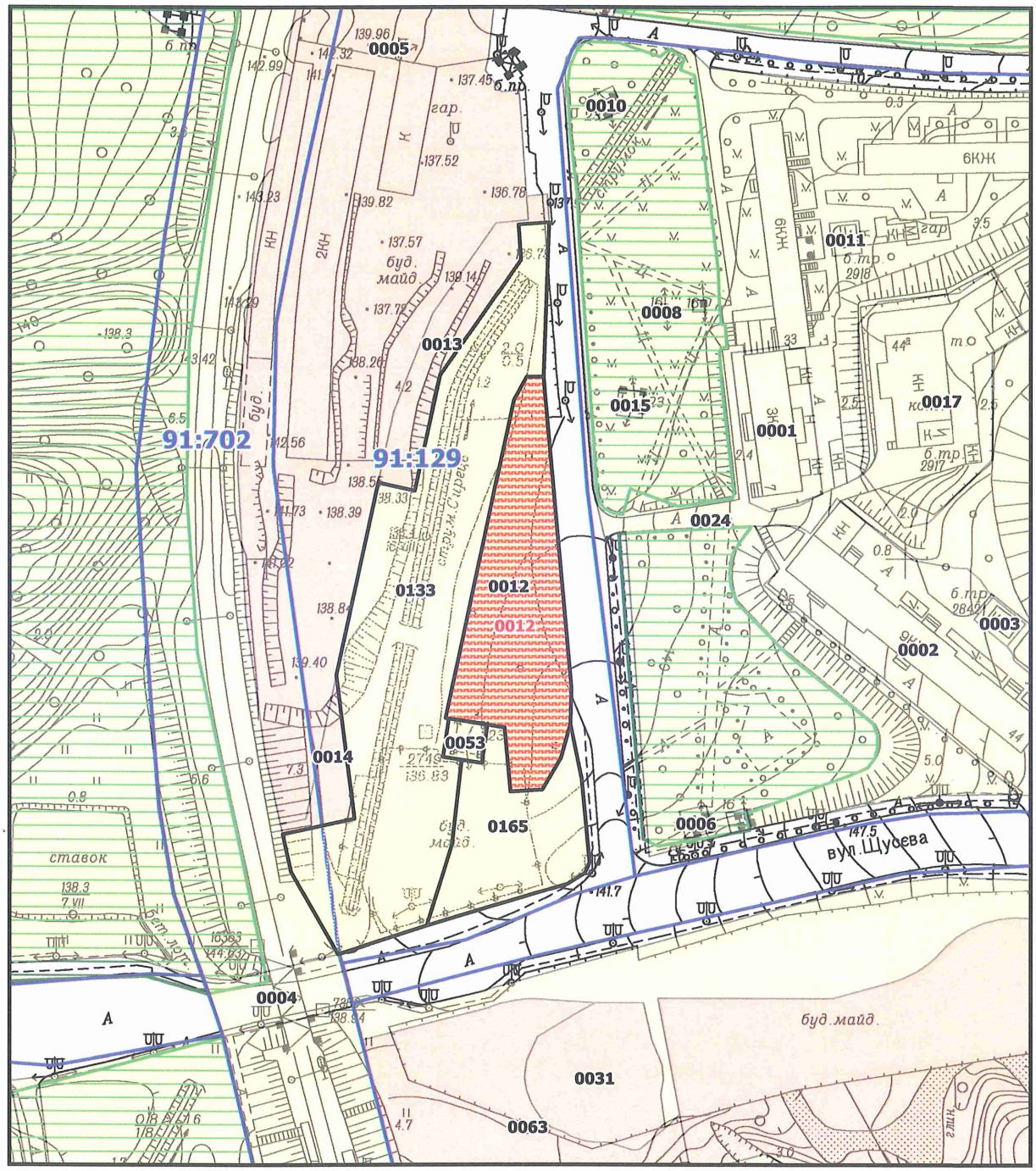

Масштаб 1:2000

РЕЄСТР ЗЕМЕЛЬНИХ ДІЛЯНОК

Код зем. ділянки	Користувач	Адреса зем. ділянки	Площа, кв. м.	Вид права	Дата закінч. права
91:129:0012	Гаражно-будівельний кооператив "Дружба 2"	вул. Тираспольська, 12	2940,43	Оренда на 10 років (термін дії скінчився)	27.03.2017
91:129:0012	ОБСЛУГОВУЮЧИЙ КООПЕРАТИВ "ГАРАЖНО-БУДІВЕЛЬНИЙ КООПЕРАТИВ "ДРУЖБА-2"	вул. Тираспольська, 12-14	2940,00	оренда	
91:129:0053	Землі не надані у власність чи користування		147,97		
91:129:0133	Комунальне підприємство виконавчого органу Київської міської ради (Київської міської державної адміністрації) по охороні, утриманню та експлуатації земель водного фонду м.Києва "Плесо"	вул. Щусєва	7018,73		
91:129:0165	Комунальне підприємство по утриманню зелених насаджень Шевченківського району м.Києва	вул. Щусєва	1813,33		

Заступник міського голови –
секретар Київської міської ради

Окопному О.Ю. – відп.
Міщенку О. Г.
Гаршиній Г. А.

Прошу розглянути проект рішення від 12.06.2020 №08/231-1466/ПР в установленому порядку.

Пихтіній О. М.

Для контролю за проходженням та тиражування

Володимир ПРОКОПІВ

“15” червня 2020 року
№ 08/231 – 1466/ПР

08/231-1466/ПР
12.06.2020

ВИКОНАВЧИЙ ОРГАН КИЇВСЬКОЇ МІСЬКОЇ РАДИ
(КИЇВСЬКА МІСЬКА ДЕРЖАВНА АДМІНІСТРАЦІЯ)

ДЕПАРТАМЕНТ ЗЕМЕЛЬНИХ РЕСУРСІВ

вул. Хрещатик, 32-а, м. Київ, 01601, тел. (044) 279-58-72
КБУ"Контактний центр міста Києва" (044) 15-51, E-mail: doc@kyivland.gov.ua Код ЄДРПОУ 26199097

12.06.20 № 05715-СЛ-1585
на № _____від_____

Заступнику Київського міського голови
секретарю Київради
ПРОКОПІВУ В. В.

Шановний Володимире Володимировичу!

Департамент земельних ресурсів виконавчого органу Київської міської ради (Київської міської державної адміністрації) відповідно до пункту 3 статті 26 Регламенту Київської міської ради, затвердженого рішенням Київської міської ради від 07.07.2016 № 579/579 (зі змінами), направляє проєкт рішення Київської міської ради «Про відмову обслуговуючому кооперативу «Гаражно-будівельний кооператив «Дружба-2» у поновленні договору оренди земельної ділянки від 27 березня 2007 року № 91-6-00641 для влаштування автостоянки на вул. Тираспольській, 12 у Шевченківському районі» (справа № 602760596) для подальшого опрацювання.

Додатки:
- проєкт рішення Київської міської ради до справи № 602760596 на 2 арк. в 1 примірнику;
- пояснювальна записка до справи № 602760596 на 2 арк. в 1 примірнику;
- витяг з бази даних міського земельного кадастру на 1 арк. в 1 примірнику;
- матеріали супутникової фотозйомки на 1 арк. в 1 примірнику;
- копія акта обстеження земельної ділянки від 19.09.2019 № 19-0051/10 на 1 арк. в 1 примірнику;
- матеріали кадастрової справи № 602760596 на 99 арк. в 1 примірнику;

З повагою

директор Петро ОЛЕНИЧ

N 14.1

АВТОКООПЕРАТИВ ПО БУДІВНИЦТВУ ТА ЕКСПЛУАТАЦІЇ АВТОГАРАЖІВ «МОТОР»

03083 м. Київ, пр-т Науки 49, код ЄДРПОУ 23492052, тел. 098-547-2076, e-mail: hbkmotor@gmail.com

№ 0508/04 від 05.08.2020р.

Київська міська рада
05.08.2020 № 08/17183

Голові постійної комісії Київської
міської ради з питань транспорту, зв'язку та реклами
Окопному Олексію Юрійовичу

Шановний Олексію Юрійовичу !

Керівництво та члени АВТОКООПЕРАТИВУ ПО БУДІВНИЦТВУ ТА ЕКСПЛУАТАЦІЇ АВТОГАРАЖІВ "МОТОР", код ЄДРПОУ 23492052 (далі АБЕА «МОТОР» та Кооператив) звертаються до Вас з проханням допомогти у вирішенні питання щодо недопущення захвату частини території кооперативу, що знаходиться в Голосіївському районі м. Києва, за адресою: проспект Науки, 49.

Кооператив функціонує з 1983 р. на підставі Рішення Київського міськвиконкому від 17.02.83 р. № 215.

На території Кооперативу розміщені гаражі (гаражні бокси) членів Кооперативу, які були споруджені власними силами за власні кошти членами кооперативу без залучення стороннього фінансування. На сьогоднішній день частина гаражів оформлена у приватну власність членами автокооперативу.

Територія Кооперативу огороджена та обслуговується Кооперативом, що забезпечує схоронність майна членів кооперативу та виключає доступ третіх осіб без відома Кооперативу.

При цьому Кооператив, відповідно до своєї мети та завдань, забезпечує облік як його членів, так і майна.

Натомість, у жовтні 2019 року КП "КИЇВТРАНСПАРКСЕРВІС" було оголошено про проведення аукціону UA-PS-2019-10-22-000020-3 з придбання права на експлуатацію майданчика для паркування транспортних засобів за адресою: м. Київ, проспект Науки, 49. При підготовці та проведенні аукціону була допущена помилка, оскільки конкурс було оголошено без погодження із землекористувачем земельної ділянки за адресою м. Київ, проспект Науки, 49, та без огляду на фактичні обставин того, що за вказаною адресою з 1983 року функціонує гаражний кооператив. Допущена помилка стала поштовхом для розроблення та реалізації рейдерської (шахрайської) схеми та втягування у неї (для прикриття) КП "КИЇВТРАНСПАРКСЕРВІС".

Переможцем конкурсу визнано ТОВАРИСТВО З ОБМЕЖЕНОЮ ВІДПОВІДАЛЬНІСТЮ "СВІЖІ СІЛЬСЬКОГОСПОДАРСЬКІ ПРОДУКТИ" (код ЄДРПОУ 42063969), з яким надалі було укладено Договір про надання майданчика для експлуатації, утримання та облаштування. Директором і засновником ТОВ "СВІЖІ СІЛЬСЬКОГОСПОДАРСЬКІ ПРОДУКТИ" є **Романюк Арсен Ігорович**, він же є бенефіціарним власником товариства.

Незаконно уклавши договір з комунальним підприємством з порушенням прав третіх осіб, Романюк А.І. з групою "однодумців" розвертають масштабні дії із захоплення АБЕА "МОТОР" та земельної ділянки за адресою: м. Київ, проспект Науки, 49.

З відкритих джерел нам стало відомо, що в січні 2020 року за юридичною та фактичною адресою АБЕА «МОТОР» (*03083, м. Київ, проспект Науки, будинок 49*),

здійснено реєстрацію іншого обслуговуючого кооперативу з аналогічною назвою, - ОБСЛУГОВУЮЧИЙ КООПЕРАТИВ "ГАРАЖНО-БУДІВЕЛЬНО-ЕКСПЛУАТАЦІЙНИЙ КООПЕРАТИВ "МОТОР", код ЄДРПОУ 43450654, місцезнаходження: 03083, м. Київ, проспект Науки, будинок 49; (ОК "ГБК "МОТОР").

Засновниками ОК "ГБК "МОТОР" виступили: Харченко Олександр Олександрович, Ковалевич Олександр Миколайович та **Романюк Арсен Ігорович**.

Зазначимо, що за юридичною та фактичною адресою АБЕА «МОТОР» будь-який інший кооператив свою діяльність не здійснює.

Особи, які виступили засновниками та на сьогодні є учасниками ОК "ГБК "МОТОР", ніколи не мали жодного відношення до Кооперативу, зокрема не були його членами та не мали майна на території Кооперативу.

Тому, реєстрація кооперативу за адресою, за якою знаходиться інший кооператив, особами, які не мають будь-якого відношення, ні до кооперативу, ні до майна, що знаходиться на його території, свідчить, що державна реєстрація такої юридичної особи здійснена на підставі подання для її проведення завідомо неправдивих відомостей щодо її місцезнаходження.

Отже, зазначена юридична особа (*ОК "ГБК "МОТОР"*) має ознаки фіктивності та є підозра, що створення ОК "ГБК "МОТОР" та безпідставна реєстрація майна за такою юридичною особою, здійснено як підготовка до протидії законній господарській діяльності АБЕА «МОТОР», захоплення (*протиправного заволодіння*) його майна та майна його членів. Зазначені підозри обґрунтовуються тим, що відкриті данні з інформаційних реєстрів свідчать про ймовірну причетність до ОК "ГБК "МОТОР" пов'язаних осіб які обвинувачуються у протиправній діяльності, у тому числі, протиправній діяльності щодо інших гаражних кооперативів.

Так, телефон ОК "ГБК "МОТОР" вказаний в реєстрі юридичних осіб - «+380637105108» є, у тому числі, телефоном ТОВ "ЕКСЕЛЕНС ІВНЕСТ", код 42185240, керівником та засновником якого є **Романюк Арсен Ігорович** (*що виступав засновником ОК "ГБК "МОТОР"*).

При цьому зазначений телефон, фактично, використовується як контактний телефон гр. Пилипчуком Юрієм Миколайовичем, який зазначений як керівник та учасник ряду юридичних осіб зареєстрованих за адресою: 01004, м. Київ, Печерський район, вулиця Басейна, будинок 5 Б. (*Зокрема, ТОВ"КИЇВСЬКИЙ МІСЬКИЙ ЯРМАРОК" (код 41878921) ТОВ "КИЇВСЬКИЙ МІСЬКИЙ ЦЕНТР БЕЗПЕЧНОСТІ ХАРЧОВИХ ПРОДУКТІВ" (код 42016683*). За цією ж адресою зареєстроване ТОВ "ВЕРКШТАТТ ВУСТЕРВИЦ ГМБХ", (код 42410956), керівником та засновником якого до березня 2020 року був Пилипчук Ю.М., а з березня 2020 року замість нього вказаний Харченко О.О. (який є керівником та одним із засновників ОК "ГБК "МОТОР").

В мережі Інтернет наявні численні статті щодо рейдерського захоплення у 2018 році Гаражно-будівельного кооперативу "Печерський" (код 22921752) та причетність до неправомірних дій Пилипчука Ю.М., який на підставі підроблених документів став керівником кооперативу (*зокрема стаття «Шляхом підроблення документів і залучення «спортсменів» нахабно рейдери намагалися захопити гаражно-будівельний кооператив на Печерських пагорбах у Києві» за посиланням https://ifr.ukraines.news/yak-rejderi-namagalisya-zaxopiti-garazhnij-kooperativ-pecherskij-u-kiyevi/*).

Обставини неправомірності рішень на підставі яких Пилипчук Ю.М. став керівником ГБК "Печерський" (код 22921752) встановлювались в судових провадженнях за наслідком яких визнавались недійсними та скасовувались відповідні рішення та реєстраційні дії.

Також щодо обставин захоплення ГБК "Печерський" та підробки документів слідчим відділом Голосіївського управління поліції Головного управління Національної поліції у м. Києві здійснюється досудове розслідування в кримінальному провадженні.

Крім того, з відкритих джерел вбачається, що в подіях які мали місце стосовно ГБК "Печерський" фігурує також гр. «Нароха Олег», ймовірно **Нароха Олег Петрович**, який разом з гр. **Романюком А.І.** (*що виступав засновником ОК "ГБК "МОТОР"*) та іншими пов'язаними особами є обвинуваченим в кримінальній справі за ст. 203-2 КК України, що розглядається Голосіївським районним судом міста Києва.

В ситуації з АБЕА «МОТОР» **Нароха Олег Петрович,** представляючись юристом виступає від імені ТОВ «СВІЖІ СІЛЬСЬКОГОСПОДАРСЬКІ ПРОДУКТИ», директором та засновником якого є **Романюк Арсен Ігорович**.

Окрім зазначеного, згідно з відкритої інформації з Державного реєстру речових прав на нерухоме майно та Реєстру прав власності на нерухоме майно вбачається, що за ОК "ГБК "МОТОР" 28.04.2020 здійснено державну реєстрацію права власності на нежитлові будівлі за адресою: м. Київ, проспект Науки, будинок 49-г, загальною площею 59,1 кв. м. Із впевненістю заявляємо, що таких будівель не існує, внаслідок шахрайських дій та підробки документів зареєстровано право на неіснуючі об'єкти нерухомого майна.

Разом з тим, відповідно до відомостей Містобудівного кадастру м. Києва, який знаходиться у відкритому доступі на офіційному веб-сайті Департаменту містобудування та архітектури виконавчого органу Київської міської ради (КМДА), взагалі вбачається, що у м. Київ не існує об'єктів нерухомого майна з адресою: м. Київ, проспект Науки, будинок 49-г, вказана адреса відсутня у містобудівному кадастрі м. Києва.

За даними фактами було подано повідомлення про кримінальне правопорушення до Голосіївського управління поліції ГУНП у м. Києві та скарга до Міністерства юстиції на реєстраційні дії щодо неіснуючого об'єкту нерухомого майна. На даний час слідчим відділом Голосіївського управління поліції здійснюється досудове розслідування в кримінальному проваджені.

З огляду на зазначене, просимо Вас не залишатись байдужим та не допустити безпідставного захвату території АБЕА «МОТОР» шляхом реалізації шахрайських (рейдерських) схем означених осіб: Романюка А.І. та Нарохи О.П.

З повагою,

Голова правління АБЕА «Мотор» Корнієнко Б.М.

м. Київ • Україна • Автокооператив по будівництву та експлуатації автогаражів «МОТОР» Ідентифікаційний код 23492052

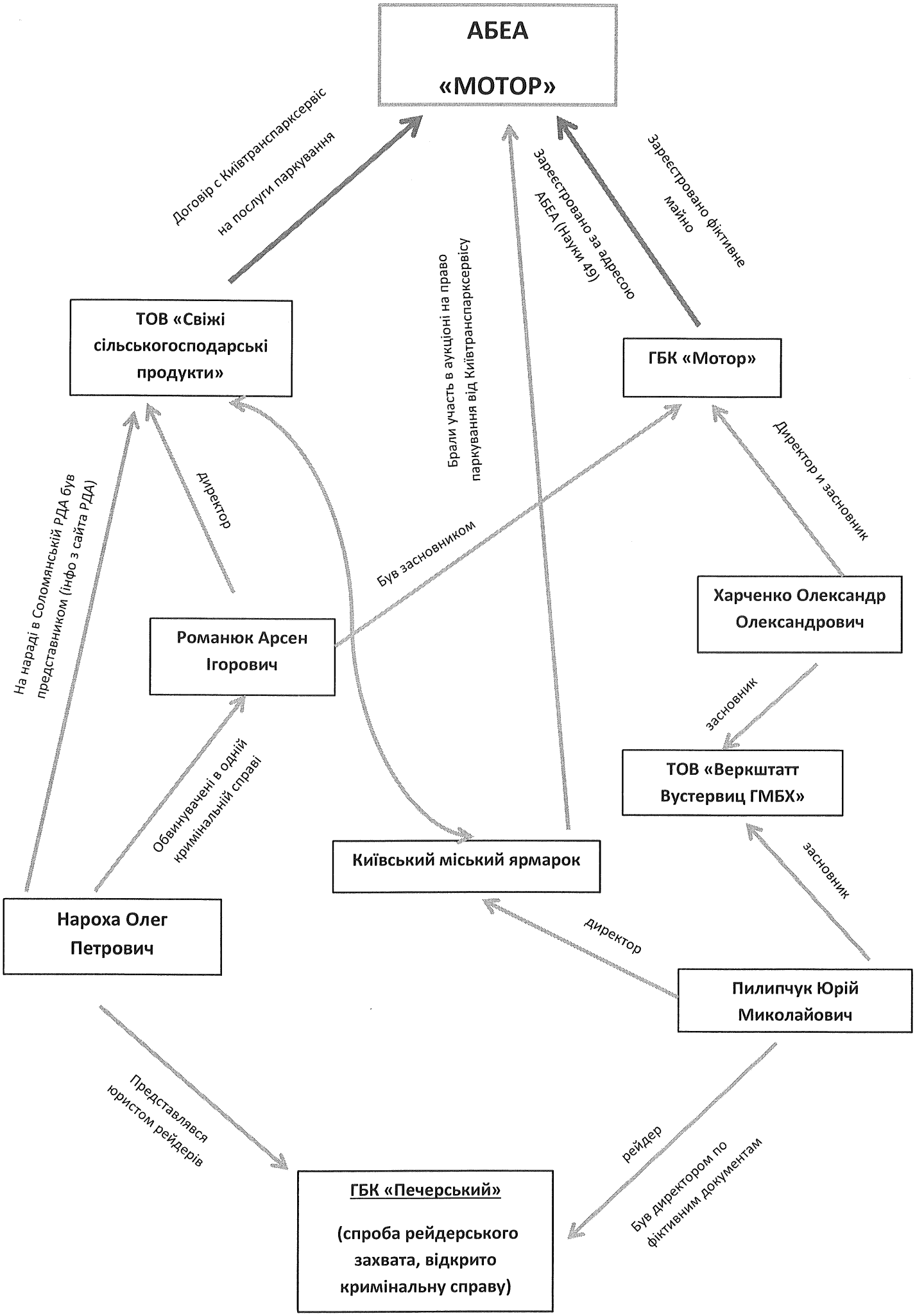
АБЕА
«МОТОР»
Договір с Київтранспарксервіс
на послуги паркування
Зареєстровано фіктивне
майно
Зареєстровано за адресою
АБЕА (Науки 49)
Брали участь в аукціоні на право
паркування від Київтранспарксервісу
ТОВ «Свіжі
сільськогосподарські
продукти»
ГБК «Мотор»
На нараді в Соломянській РДА був
представником (інфо з сайта РДА)
директор
Був засновником
Директор и засновник
Романюк Арсен
Ігорович
Харченко Олександр
Олександрович
засновник
ТОВ «Веркштатт
Вустервиц ГМБХ»
Обвинувачені в одній
кримінальній справі
Київський міський ярмарок
засновник
Нароха Олег
Петрович
директор
Пилипчук Юрій
Миколайович
Представлявся
юристом рейдерів
рейдер
Був директором по
фіктивним документам
ГБК «Печерський»
(спроба рейдерського
захвата, відкрито
кримінальну справу)

КОПІЯ ВІРНА

ВИПИСКА
з Єдиного державного реєстру юридичних осіб, фізичних осіб-підприємців та громадських формувань

АВТОКООПЕРАТИВ ПО БУДІВНИЦТВУ ТА ЕКСПЛУАТАЦІЇ АВТОГАРАЖІВ "МОТОР"

Ідентифікаційний код юридичної особи:
23492052

Місцезнаходження юридичної особи:
03083, М.КИЇВ, ПРОСПЕКТ НАУКИ, БУДИНОК 49

Дата державної реєстрації, дата та номер запису в Єдиному державному реєстрі юридичних осіб, фізичних осіб-підприємців та громадських формувань:
08.12.2003, 01.12.2005, 1 068 120 0000 008609

Прізвище, ім'я та по батькові осіб, які мають право вчиняти юридичні дії від імені юридичної особи без довіреності, у тому числі підписувати договори, та наявність обмежень щодо представництва від імені юридичної особи або фізичної особи-підприємця:
КОРНІЄНКО БОГДАН МИКОЛАЙОВИЧ - керівник

Прізвище, ім'я та по батькові осіб, які мають право вчиняти юридичні дії від імені юридичної особи без довіреності, у тому числі підписувати договори, та наявність обмежень щодо представництва від імені юридичної особи або фізичної особи-підприємця:
відомості відсутні

Дата та номер запису про взяття на облік, назва та ідентифікаційні коди органів статистики, Міндоходів, Пенсійного фонду України, в яких юридична особа перебуває на обліку:
03.06.1995, ГОЛОВНЕ УПРАВЛІННЯ РЕГІОНАЛЬНОЇ СТАТИСТИКИ, 21680000
20.05.1997, 15994, ГОЛОВНЕ УПРАВЛІННЯ ДФС У М.КИЄВІ, ДПІ У ГОЛОСІЇВСЬКОМУ РАЙОНІ (ГОЛОСІЇВСЬКИЙ РАЙОН М.КИЄВА), 39439980
(дані про взяття на облік як платника податків)
18.08.1995, 0420048, ГОЛОВНЕ УПРАВЛІННЯ ДФС У М.КИЄВІ, ДПІ У ГОЛОСІЇВСЬКОМУ РАЙОНІ (ГОЛОСІЇВСЬКИЙ РАЙОН М.КИЄВА), 39439980
(дані про взяття на облік як платника єдиного внеску)

Не підлягає постановці на облік в ПЕНСІЙНОМУ ФОНДІ УКРАЇНИ у зв'язку з прийняттям Закону України від 04.07.2013 № 406-VII "Про внесення змін до деяких законодавчих актів України у зв'язку з проведенням адміністративної реформи"

Дані про основний вид економічної діяльності:
81.10 Комплексне обслуговування об'єктів

Дані про реєстраційний номер платника єдиного внеску:
0420048

Клас професійного ризику виробництва платника єдиного внеску за основним видом його економічної діяльності:
10

Дата та час видачі виписки:
22.07.2019 10:46:31

Внесено до реєстру: ІВАНИШИНА Л.І.

Сформовано документ: ІВАНИШИНА Л.І.

ДЕРЖАВНИЙ РЕЄСТРАТОР Голосіївська районна в місті Києві державна адміністрація

«МОТОР» Ідентифікаційний

ВИТЯГ
З ЄДИНОГО РЕЄСТРУ ДОСУДОВИХ РОЗСЛІДУВАНЬ

Номер кримінального провадження: 12020105010000208

Дата реєстрації провадження (виділення матеріалів досудового розслідування): 24.07.2020 10:38:02

№1

Дата надходження заяви, повідомлення про вчинення кримінального правопорушення або виявлення з іншого джерела обставин, що можуть свідчити про вчинення кримінального правопорушення:	23.07.2020
ПІБ потерпілого, заявника (найменування юридичної особи та код ЄДР юридичних осіб, фізичних осіб – підприємців та громадських формувань):	Матеріали правоохоронних та контролюючих державних органів про виявлення фактів вчинення чи підготовки до вчинення кримінальних правопорушень
Дата та час внесення до ЄРДР відомостей про заяву, повідомлення про вчинення кримінального правопорушення або виявлення з іншого джерела обставин, що можуть свідчити про вчинення кримінального правопорушення:	24.07.2020 10:36:50
Правова кваліфікація кримінального правопорушення:	(КК України 2001) СТ.358 Ч.4

Короткий виклад обставин, що можуть свідчити про вчинення кримінального правопорушення:

ЄО 41150, до Голосіївського УП надійшло звернення голови правління АБЕА "МОТОР", в якому останній повідомляє про можливе використання завідомо підробленого документа юридичною особою.

ПІБ, дата народження особи, яку повідомлено про підозру, наслідки розслідування щодо особи та відомості про здійснення спеціального досудового розслідування щодо неї:

Найменування та код ЄДР юридичної особи, щодо якої здійснюється провадження, ПІБ представника юридичної особи:

Наслідок розслідування кримінального правопорушення:	

Орган досудового розслідування: Підрозділ дізнання Голосіївського управління поліції Головного управління Національної поліції у м. Києві

ПІБ слідчого (слідчих)/дізнавача, який (які) здійснює(ють) досудове розслідування:	Чубарик В.В., Петрович У.В.
ПІБ прокурора (прокурорів), який (які) здійснює(ють) процесуальне керівництво:	Матвієнко І.А., Збаравська Н.В., Мороз Н.В., Чала О.В., Коломієць О.В., Галицька Ю.Г., Харитонова О.Д.

Підпис реєстратора _____ Циганенко О.В.

Начальник відділу

24.07.2020

12020105010000208

08/17718
13.08.2020

№142

ДЕПУТАТ

КИЇВСЬКОЇ МІСЬКОЇ РАДИ VIII СКЛИКАННЯ

"12" серпня 2020 р. *№ 08/279/08/042/804*

Голові постійної комісії Київської міської ради
з питань транспорту, зв'язку та реклами
Окопному О.Ю.
01044 м. Київ, вул. Хрещатик, 36

ДЕПУТАТСЬКЕ ЗВЕРНЕННЯ

Відповідно до статті 2 Закону України «Про статус депутатів місцевих рад» депутат місцевої ради як представник інтересів територіальної громади, виборців свого виборчого округу зобов'язаний виражати і захищати інтереси відповідної територіальної громади та її частини - виборців свого виборчого округу, виконувати їх доручення в межах своїх повноважень, наданих законом, брати активну участь у здійсненні місцевого самоврядування.

До мене, як до депутата Київської міської ради, постійно звертаються жителі масиву Осокорки з проханням сприяти у вирішенні питання з'єднання вулиці Колекторної (від Осокорківських дач) з вулицями Григорія Ващенка та Софії Русової. Оскільки вулиці Садова, Зарічна, вулиця, яка розділяє житлові комплекси на вул. Ващенка та садові товариства, сильно завантажені транспортом. Крім того, відповідно до Генерального плану м. Києва вул. Колекторна має продовжуватись аж до вул. Ревуцького (до озера Вирлиця).

Однак, на місці, де необхідно з'єднати вулиці Колекторної (від Осокорківських дач) з вулицями Григорія Ващенка та Софії Русової, функціонує несанкціонована автостоянка.

Як стало відомо з листа виконавчого органу Київської міської ради (Київської міської державної адміністрації) від 26.06.2020 № 001-1951, рішенням Київської міської ради від 29.11.2018 № 222/6273 «Про внесення змін до таблиці № 1 до додатка 5 до рішення Київської міської ради від 23 червня 2011 року № 242/5629 «Про встановлення місцевих податків і зборів у м. Києві» за КП «Київтранспарксервіс» закріплено спеціально обладнаний паркувальний майданчик на вулиці Колекторній (навпроти будинку № 7 на вулиці Григорія Ващенка).

КП «Київтранспарксервіс» проведено аукціон з продажу права на експлуатацію майданчика для паркування на вулиці Колекторній (навпроти будинку № 7 на вулиці Григорія Ващенка), за результатами якого між

переможцем торгів ТОВ «ХАЙТЕК ПЛЮС» та КП «Київтранспарксервіс» укладено договір про надання майданчика для експлуатації, утримання та облаштування від 10.02.2020 № ДНП-2020-02/12.

Таким чином, КП «Київтранспарксервіс» для вжиття заходів щодо демонтажу вищезазначеного паркувального майданчика не вбачає правових підстав.

Водночас вищезазначена земельна ділянка була включена до переліку ділянок для облаштування паркувальних майданчиків всупереч закону, оскільки вона є частиною вулиці Колекторної та відповідно до Генерального плану м. Києва є частиною дороги. В результаті, паркувальний майданчик розміщено прямо посеред проїжджої частини дороги, що перешкоджає вільному рухові транспортних засобів та постійно стає причиною великих заторів.

На сьогодні через те, що там встановлено паркувальний майданчик, не можливо з'єднати вулицю Колекторну з вулицями Софії Русової та Григорія Ващенка, що спричиняє катастрофічні незручності мешканцями мікрорайону Осокорки.

Громадяни вважають, що вулиця Колекторна має бути прямою, без будь-яких паркувальних майданчиків, а тому вимагають, щоб несанкціонований паркувальний майданчик було демонтовано та, натомість, з'єднано вулицю Колекторну з вулицями Григорія Ващенка та Софії Русової.

Враховуючи вищезазначене, на підставі статей 11, 13, 14, 15 Закону України «Про статус депутатів місцевих рад», з метою розвантаження трафіку і створення зручностей жителям масиву Осокорки,

ПРОШУ:

1. Невідкладно розглянути на найближчому засіданні постійної комісії Київської міської ради з питань транспорту, зв'язку та реклами питання щодо несанкціонованого розміщення майданчика для паркування на вулиці Колекторній (навпроти будинку № 7 на вулиці Григорія Ващенка) в Дарницькому районі м. Києва.

2. Запросити на засідання постійної комісії Київської міської ради з питань транспорту, зв'язку та реклами представників КП «Київпастранс» для надання пояснень по даному факту.

3. Запросити мене на засідання постійної комісії Київської міської ради з питань транспорту, зв'язку та реклами для участі у розгляді вказаного питання

4. Про результати розгляду звернення повідомити мене письмово у встановлений законом строк на електронну адресу: grompryimalnya@gmail.com та за адресою: 02140, м. Київ, пр-т. П. Григоренка, 39-Б, офіс 88.

Депутат Київської міської ради **Ігор Мірошниченко**

N 14.3

Київська міська рада
15.06.2020 № 08/12683

ДЕПУТАТ

КИЇВСЬКОЇ МІСЬКОЇ РАДИ VIII СКЛИКАННЯ

"09" 06 2020 р. №ОР/279/044-105

Голові
Постійної комісії Київської міської ради з питань транспорту, зв'язку та реклами
Окопному О.Ю.
вул. Хрещатик, 36, м. Київ, 01044

ДЕПУТАТСЬКЕ ЗВЕРНЕННЯ

Щодо взяття на баланс і ремонту мосту в мікрорайоні Жуляни

Шановний Олексію Юрійовичу!

До мене, як до депутата Київської міської ради, звертаються мешканці мого виборчого округу, з проханням посприяти у вирішенні питання проведення ремонтних робіт в мікрорайоні Жуляни.

Заявниця повідомила, що через відсутність належного балансоутримувача мосту в мікрорайону Жуляни ніхто не здійснював його капітальний ремонт, в результаті він був зруйнований через значне перевищення строку експлуатації. Мешканцям довелось самостійно (за власний рахунок) перекривати рух через міст для уникнення загрози життю і здоров'ю водіїв та пасажирам громадського комунального транспорту. Через відсутність дорожнього інформаційного знаку про заблокований проїзд на вулицях приватного сектору утворюються затори. Також було пошкоджено каналізаційний люк на під'їзді до мосту.

На підставі вищевикладеного, керуючись ст.ст. 10-13 Закону України «Про статус депутатів місцевих рад»,

ПРОШУ:

1. Включити в порядок денний і розглянути на наступному засіданні постійної комісії питання порушені в заяві Поляшко Олени Анатоліївни щодо взяття на баланс і капітального ремонту мосту в мікрорайоні Жуляни, ремонту люку та встановлення дорожніх знаків;
2. Повідомите мене про дату час та місце проведення засідання постійної комісії з даного питання на мою електронну адресу;
3. Відповідь надати у письмовому вигляді, відправивши рекомендованим листом на поштову адресу: **03151, м. Київ, просп. Повітрофлотський, 51, офісне приміщення № 60** в установлений законом строк;
4. Інформацію про результат розгляду звернення додатково надіслати на електронну адресу: **[illegible]ko.kmr@gmail.com**.

Додаток:

1. Копія заяви від 04.06.2020 р. № 108.

З повагою,
депутат **Олег Костюшко**

Постоєнко Павло

вх. № 108
04.06.2020

Костюшко Олегу Петровичу

Від Поляшко Олена Анатоліївна
М.Київ. вул. Сельвестра Ко[illegible]
[illegible]

Шановний Олег Петровичі

31.05.20 на вулиці Повітрофлотська в Жулянах частково обвалився міст, по якому проходив маршрут громадського транспорту. Його перекрили мешканці власними зусиллями. У зв'язку з перекриттям дороги:
- транзитний транспорт об'їздять по всіх вулицях і також по вул. Шевченка, по якій би ходили маршрути автобусів 75 і 78, але вона в такому жахливому стані, що водії відмовляються по ній рухатись.
- транзитний транспорт розвертається та переповнює трафік, у результаті чого утворилися величезні затори по всій вул. Сергія Колоса.

Звертаємося до Вас з проханням:

1. Посприяти передачі мосту та доріг в Жулянах на баланс КП ШЕУ Соломянського району. 1988 року, коли Жуляни включили у склад міста - частину доріг і мостів не передали на баланс міста. Передати дороги, мости на баланс міста може лише Київрада своїм рішенням.

2. Знайти можливі шляхи реконструкції мосту та взяти на контроль ремонт мосту.

3. Установити знак с планом об'їзду на перехресті вул. Сергія Колоса та вул. Героїв Війни на період, поки міст не буде відновлено.

4. Замінити проламаний каналізаційний люк біля мосту вул. Повітрофлотська

04.06.2020

OPOLTRANS
Запчасти к грузовик
• Аккумуляторы
• Резина
• Масла
• Освещение
• Инструменты
ручные
пневматические
измерительные
Украина 08130 г. Киев
ул. Хрустальн
info@opoltrans-ua.com
www.opoltrans.com
AA 0832 MA

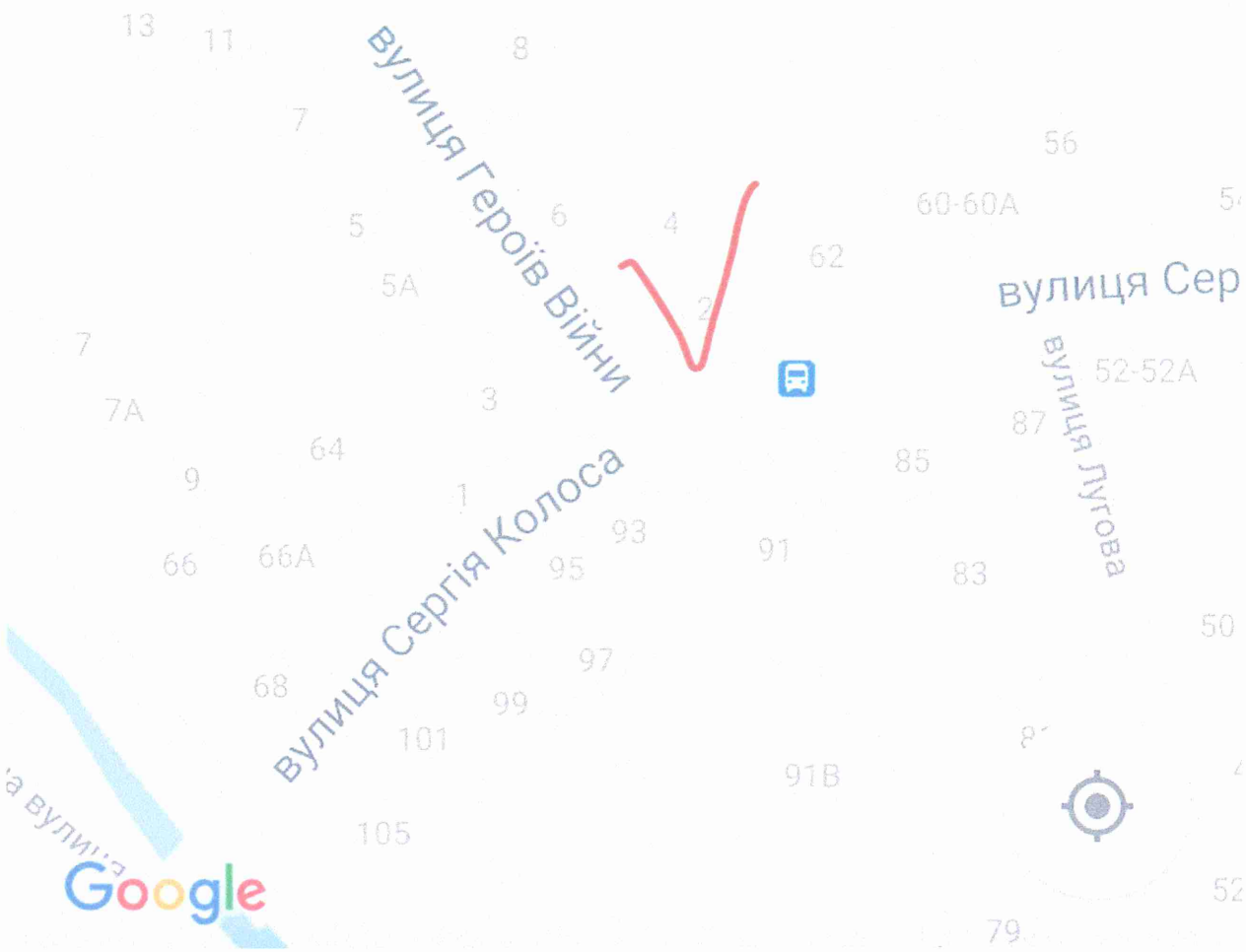
вулиця Героїв Війни
вулиця Сергія Колоса
вулиця Лугова
вулиця Сер
Google

БАГЕРОВО
ФЕОДОСИЯ