1

№08/16204
27.07.2020

УКРАЇНА

ВИКОНАВЧИЙ ОРГАН КИЇВСЬКОЇ МІСЬКОЇ РАДИ
(КИЇВСЬКА МІСЬКА ДЕРЖАВНА АДМІНІСТРАЦІЯ)

УПРАВЛІННЯ ЕКОЛОГІЇ ТА ПРИРОДНИХ РЕСУРСІВ

вул. Турівська, 28, м. Київ, 04080, приймальня (044) 366-64-10, (044) 366-64-11, e-mail: ecodep@kmda.gov.ua
Контактний центр міста (044) 15 51 Код ЄДРПОУ 41819431

№077-3296
23.07.2020

Департамент економіки та інвестицій виконавчого органу Київської міської ради (Київської міської державної адміністрації)

Департамент фінансів виконавчого органу Київської міської ради (Київської міської державної адміністрації)

Постійна комісія Київської міської ради з питань бюджету та соціально-економічного розвитку

Постійна комісія Київської міської ради з питань екологічної політики

Управління екології та природних ресурсів виконавчого органу Київської міської ради (Київської міської державної адміністрації) на виконання п.4.3 Розділу III Порядку розроблення, затвердження та виконання міських цільових програм у місті Києві, затвердженого рішенням Київської міської ради від 29.10.2009 року №520/2589 надає інформацію про хід виконання Комплексної міської цільової програми екологічного благополуччя міста Києва на 2019-2021 роки за 1 півріччя 2020 року.

Додаток: на 80 арк. В 1 прим.

Виконувач обов'язків начальника Олександр САВЧЕНКО

Віталія Сідіченко
366-64-12

Додаток 7
до Порядку розроблення, затвердження та виконання
міських цільових програм у м. Києві

Пояснювальна записка
до звіту про хід виконання
Комплексної міської цільової програми екологічного благополуччя міста Києва на 2019-2021 роки
за 1 півріччя 2020 року

1. Узагальнені результати виконання завдань та заходів програми:

Кількість заходів програми, од.			Відсоток виконаних заходів, %
Всього	Виконаних частково	Невиконаних	
129	30	99	23

1.1. Перелік найбільш вагомих частково виконаних заходів

2.1.1. Утримання парків, скверів, бульварів, вуличних насаджень та інших впорядкованих зелених насаджень загального користування

1.1.1. Утримання території міських пляжів, зон відпочинку біля води та водних об'єктів у м. Києві
1.4.1. Забезпечення умов безпечного відпочинку на водних об'єктах м. Києва силами «Плесо»
1.5.1. Утримання та експлуатація очисних споруд, насосних станцій, закріплених за «Плесо»
2.3.1. Забезпечення організації, координації та контролю діяльності підприємств зеленого господарства міста
2.4.1. Обстеження зелених насаджень, санітарна обрізка пошкоджених дерев, видалення та аварійних дерев
2.5.1. Вирощування/дорощування саджанців дерев та чагарників з наступною безоплатною ї
КП УЗН м. Києва

1.2. Перелік найбільш вагомих невиконаних заходів

Причини невиконання: фінансування робіт в 2 кварталі 2020 р. не передбачено відповідно до помісячного плану спеціального фонду на 2020 рік. ОГОЛОШЕНО ПРОЦЕДУРУ ПУБЛІЧНИХ ЗАІ ЩОДО ВИКОНАННЯ БУДІВЕЛЬНИХ РОБІТ (UA-2020-06-24-004614-A) ПО 1 ПУСКОВОМУ КОМПЛЕКСУ. РОЗРОБЛЕНО ТЗ НА КОРЕГУВАННЯ ПРОЄКТНОЇ ДОКУМЕНТАЦІЇ ЧЕРЕЗ НЕОБХІДНІСТЬ ДОЛУЧЕННЯ АРХІТЕКТОРІВ ДЛЯ ВСТАНОВЛЕННЯ СКУЛЬПТУР У ПАРКУ
2.10.49. Реконструкція та благоустрій парку «Орлятко»у Солом'янському районі

Причини невиконання:. ЗАВЕРШЕНО ПРОЦЕДУРУ ПРИЙНЯТТЯ ВІД КП "КИЇВСЬКИЙ ЦЕНТР РОЗВИТКУ МІСЬКОГО СЕРЕДОВИЩА" КО "КИЇВЗЕЛЕНБУД" "ВСІХ НАЯВНИХ ДОКУМЕНТІВ, ЯКІ ЗАСВІДЧУЮТЬ ПРАВА ЗАМОВНИКА ТА РОЗРОБЛЕНОЇ

ПОГОДЖЕНОЇ ПРОЄКТНОЇ ДОКУМЕНТАЦІЇ З ЕКСПЕРТНИМ ЗВІТОМ. Через систему державних закупівель "prozorro" 22.06.2020 розпочато процедуру визначення виконавця коригування проєктно-кошторисної частини. Триває процедура подання пропозицій. Відповідно до листа Департаменту фінансів від 15.04.2020 № 054-2-3-10/1122 фінансування об'єкту буде здійснюватися у грудні 2020 року за рахунок внутрішніх місцевих запозичень

2.10.45. Рекострукція та благоустрій парку «Юність» у Святошинському районі

Причини невиконання: ОГОЛОШЕНО ТЕНДЕР НА ВИКОНАННЯ БУДІВЕЛЬНИХ РОБІТ (UA-2 000242-A).РОЗРОБЛЕНО ТА УЗГОДЖЕНО ЗАВДАННЯ НА ПРОЄКТУВАННЯ.ПОДАНО ПОВТОРНУ ПРОПОЗИЦІЮ ЩОДО ЗБІЛЬШЕННЯ ФІНАНСУВАННЯ НА КОРЕГУВАННЯ ПРОЄКТУ, ЯКА РОЗГЛЯДАЄТЬСЯ відповідно до листа Департаменту фінансів від 15.04. 2020 № 054-2-3-10/1122 фінансування об'єкту буде здійснюватися у грудні 2020 року за внутрішніх місцевих запозичень.

2.10.53. Реконструкція та благоустрій парку «Кіото» у Деснянському районі

Причини невиконання: Виконується в межах затверджених планів асигнувань на 2 квартал . Відповідно до листа Департаменту фінансів від 15.04.2020 № 054-2-3-10/1122 фінансування об'єкту буде здійснюватися у грудні 2020 року за рахунок внутрішніх місцевих запозичень.

2.10.43. Реконструкція та благоустрій ландшафтного парку у Солом'янському районі

Причини невиконання: ОГОЛОШЕНУ ПРОЦЕДУРУ ПУБЛІЧНИХ ЗАКУПІВЕЛЬ ЩОДО ВИКОНАННЯ КОРЕГУВАННЯ ПКД ЗАВЕРШЕНО (ОГОЛОШЕННЯ UA-2020-04-11-000122-A).З ПЕРЕМОЖЦЕМ КОНКУРСУ ПІДПИСАНО УГОДУ, ЯКУ ЗАРЕЄСТРОВАНО В ГОЛОВНОМУ УПРАВЛІННІ ДКСУ. Проте, відповідно до листа Департаменту фінансів 15.04.2020 № 054-2-3-10/1122 фінансування об'єкту буде здійснюватися у грудні 2020 року за рахунок внутрішніх місцевих запозичень.

1.1.6.Будівництво системи аерації та благоустрій озера Райдуга у Дніпровському районі м. Києва

Причини невиконання: 26.03.20 р. ВІДБУВСЯ АУКЦІОН НА БУДІВЕЛЬНІ РОБОТИ. УКЛАДЕНО ДОГОВІР З ПЕРЕМОЖЦЕМ. НАРАЗІ ВИКОНАВЕЦЬ ГОТУЄТЬСЯ ДО РОБІТ. Відповідно до листа Департаменту фінансів від 15.04.2020 № 054-2-3-10/1122 фі об'єкту буде здійснюватися у грудні 2020 року за рахунок внутрішніх місцевих запоз

2. Оцінка ефективності виконання програми

Комплексна міська цільова програма екологічного благополуччя міста Києва на 2019-2021 роки затверджена рішенням Київської міської ради від 18.12.2018 №469/6520.

Метою Комплексна міська цільова програма екологічного благополуччя міста Києва на 2019-2021 роки є забезпечення умов сталого економічного та соціального розвитку міста Києва шляхом реалізації пріоритетних заходів щодо охорони довкілля, раціонального використання природних ресурсів, забезпечення екологічної безпеки життєдіяльності населення, столичних стандартів благоустрою, контролю за їх дотриманням, сприяння вирішенню низки завдань, що покращать санітарний та екологічний стан міста, забезпечать розвиток та трансформацію міського середовища до європейських стандартів благоустрою.

Комплексна міська цільова програма екологічного благополуччя міста Києва на 2019-2021 роки (далі – Комплексна програма) складається з:

- Київської міської цільової програми охорони довкілля на 2019–2021 роки (далі – Програма 1);
- Київської міської цільової програми організації благоустрою зеленої зони та земель водного фонду на 2019-2021 роки (далі – Програма 2).

Метою Програми 1 є забезпечення умов для сталого економічного та соціального розвитку міста Києва шляхом реалізації пріоритетних заходів щодо охорони довкілля, раціонального використання природних ресурсів, забезпечення екологічної безпеки життєдіяльності населення.

Виконання заходів Програми 1 передбачається за рахунок коштів спеціального фонду бюджету міста Києва (Київського міського фонду охорони навколишнього природного середовища (далі - КМФОНПС)

Метою Київської міської цільової програми організації благоустрою зеленої зони та земель водного фонду на 2019-2021 роки (Програми 2) є вдосконалення столичних стандартів благоустрою, контролю за їх дотриманням, сприяння вирішенню низки завдань, що покращить санітарний та екологічний стан міста, забезпечить розвиток та трансформацію міського середовища до європейських стандартів благоустрою.

Комплексною міською цільовою програмою екологічного благополуччя міста Києва на 2019-2021 роки, яка затверджена рішенням Київської міської ради від 18.12.2018 №469/6520, на 2020 рік передбачено загальний обсяг фінансових ресурсів на суму 1 866 516,44 тис. грн., у тому числі: коштів бюджету м. Києва – 1 712 374,94 тис. грн. та власні кошти підприємств – 154 141,50 тис. грн., а саме:

- Київської міської цільової програми охорони довкілля на 2019–2021 роки (далі – Програма 1), якою передбачено обсяг фінансових ресурсів на реалізацію **14** заходів за рахунок коштів бюджету м. Києва на суму 44650,00 тис. грн;
- Київської міської цільової програми організації благоустрою зеленої зони та земель водного фонду на 2019-2021 роки (далі – Програма 2), якою передбачено обсяг фінансових ресурсів на реалізацію **115** заходів суму 1 821 866,44тис. грн., у тому числі: коштів бюджету м. Києва – 1 667 724,94 тис. грн. та власні кошти підприємств – 154 141,50 тис. гривень.

За І півріччя 2020 року фактичний обсяг фінансування склав 684112,6 тис. грн, що становить 36,7 % виконання Комплексної програми в тому числі: коштів бюджету м. Києва на суму 642601,7 тис. грн.(37,5%) та власних коштів підприємств на суму 41510,9 тис. грн.(26,9%).

Кошти у сумі 684112,6 тис. грн були спрямовані на реалізацію 30 заходів (23% від запланованого) із загальної кількості 129, які передбачені на 2020 рік Комплексною міською цільовою програмою екологічного благополуччя міста Києва.

На 82 заходи, що становить 64% від загальної запланованої кількості заходів, згідно рішення Київської міської ради від 12.12.2109 №456/8029 "Про бюджет міста Києва на 2020 рік" (із змінами) бюджетні призначення на 2020 рік не затверджені.

Так, за січень-червень 2020 року на реалізацію 2 заходів (14% від запланованих заходів) Програми 1 «Київської міської цільової програми охорони довкілля на 2019–2021 роки» надійшло коштів з бюджету м. Києва у сумі 1888,0 тис грн. На реалізацію 4 заходів кошти не надходили, оскільки виконання заходів заплановано на ІІ півріччя 2020 року.

Інші заходи Програми 1 в кількості 8 одиниць (що становить 57% від загальної кількості заходів які передбачені Програмою 1 на 2020 рік) не були

реалізовані оскільки згідно розпорядження ВО КМР (КМДА) від 30.03.2020 р №528 "Про забезпечення виконання у 2020 році природоохоронних заходів у місті Києві" кошти на 2020 рік не передбачені.

Фактично за січень-червень 2020 року на виконання Програми 2 «Київської міської цільової програми організації благоустрою зеленої зони та земель водного фонду на 2019-2021 роки» залучено фінансових ресурсів на реалізацію 28 заходів (передбачено програмою 115 заходи) на суму 682224,6 тис. грн., що становить 37,4 % виконання Комплексної Програми 2, з них: у сумі 640713,7 тис. грн. коштів бюджету м. Києва та власних коштів підприємства на суму 41510,9 тис.грн.

За 1 півріччя 2020 року не реалізовано 87 заходи Програмою 2, з них:

74 заходи (що становить 64% від загальної кількості заходів які передбачені Програмою 2 на 2020 рік) не реалізовано, оскільки відповідно рішення КМР від 12.12.2109 №456/8029 "Про бюджет міста Києва на 2020 рік" бюджетні призначення на дані заходи не передбачені;

13 заходів не реалізовано, оскільки відповідно до розподілу показників бюджету м.Києва обсяг фінансування передбачено на II півріччя поточного року, також тривають процедури закупівель, проводиться експертиза кошторисної документації об'єктів будівництва (реконструкції) та капітального ремонту тощо.

Так, напрям 1. Благоустрій земель водного фонду

Фактично за I півріччя 2020 року на виконання **Напряму 1. Благоустрій земель водного фонду** залучено ресурсів на реалізацію 13 заходів (45% від запланованих заходів) (передбачено програмою на 2020 рік - 29 заходи) усього 188482,6 тис. грн., що становить 53 % виконання Комплексної програми даного напряму, з них: у сумі 184523,7 тис. грн. коштів бюджету м. Києва та власних коштів підприємства на суму 3958,9 тис.грн.

На виконання цього заходу були використані кошти міського бюджету на утримання території міських пляжів, зон відпочинку біля води та водних об'єктів у м. Києві загальною площею 1145,672 га. Крім цього, кошти спрямовувались на тримання та експлуатація 6 одиниць очисних споруд, насосних станцій закріплених за КП "Плесо", на забезпечення умов безпечного відпочинку на водних об,єктах м. Києва силами САРВС КП «Плесо», придбання обладнання для здійснення заходів рятування людей на воді.

Виконано робіт в частині капітальних вкладень на суму 96139,3тис. грн., що становить 71,2 % від затверджених бюджетних асигнувань та в частині капітального ремонту елементів благоустрою на зонах відпочинку біля води в м. Києві та розчистка водойм на загальну суму 52871,1 тис. грн., що становить 49,2% від затверджених бюджетних асигнувань.

Також, триває виконання робіт згідно графіків будівництва та капітального ремонту, а також роботи з експертизи кошторисної документації, процедури закупівель, виконання заходів здійснюється в межах доведених планів асигнувань на II квартал 2020 року.

Напрям 2. Благоустрій об'єктів зеленого господарства

Фактично за І півріччя 2020 року на виконання **Напряму 2. Благоустрій об'єктів зеленого господарства** залучено ресурсів на реалізацію 14 заходів (що становить 17 % від загальної кількості заходів даного напряму які передбачені Програмою 2 на 2020 рік) (передбачено програмою 83 заходи, крім цього 2 заходи які не передбачені МЦП на 2020 рік, але в бюджеті міста Києва затверджені бюджетні призначення) усього 492880,0 тис. грн., що становить 34 % виконання Комплексної програми даного напряму, з них: у сумі 455328,0 тис. грн. коштів бюджету м. Києва та власних коштів підприємства на суму 37552,0 тис.грн.

Так, кошти спрямовувались для утримання 7729,19 га парків, скверів, бульварів, вуличних насаджень та інших впорядкованих зелених насаджень загального користування; виконувались роботи по озелененню, догляду за зеленими насадженнями та благоустрою територій: прибирання території, посадка дерев, видалення сухостійних та аварійних дерев, видалення омели з крон дерев, формувальна обрізка дерев та кущів, лікування дерев та інші. Постійно виконуються заходи, направлені на збереження зелених насаджень у районі, підприємствам та організаціям району вручаються приписи щодо виконання робіт з благоустрою: знесення сухостійних дерев, прибирання снігу, обрізання омели, прибирання сміття, перевірка правильності розміщення ТС та ін. Планові показники виробничих програми за ІІ квартал 2020 року КП УЗН виконані.

З метою збільшення надходжень коштів від госпрозрахункової діяльності виконуються договірні роботи по благоустрою та озелененню по договорах з організаціями та підприємствами району та міста, а саме: прибирання території, відновлення газонів, зрізування аварійних та сухостійних дерев, формувальна обрізка дерев, влаштування газонів, реалізація квітів та інші.

КП ЛПГ міста Києва за ІІ квартал 2020 року спрямовувались кошти на оновлення лісів, проведення санітарно-оздоровчих рубок та їх захист від пожеж загальною площею 29387,7 га. Здійснювалися заходи відповідно до виробничих програм по лісовідновленню: посадка лісових культур, догляд за лісовими культурами, формування та оздоровлення лісів (рубки догляду, санітарно-оздоровчі заходи та ін.), здійснювався догляд за мінералізованими смугами протяжністю.

За І півріччя 2020 року виконано робіт з капітального ремонту, будівництва, реконструкції парків, скверів та об'єктів зеленого господарства на загальну суму 145101,2 тис. грн., що становить 30 % від затвердженого обсягу бюджетних асигнувань на звітній бюджетний рік.

Придбано 10 од обладнання для благоустрою м. Києва, що становить 0,4 % до загальної кількості, яку необхідно придбати.

За звітній період 2020 року було придбано дерев в кількості 1194 од.. що становить 27% від запланованої кількості.

В процесі виконання заходу з обстеження зелених насаджень, санітарна обрізка пошкоджених дерев, видалення сухостійних та аварійних дерев протягом звітного періоду було видалено 595 дерев, обрізано 6522 дерев, відбулося 395 виїздів аварійно-диспетчерської служби, укладено 796 актів обстеження.

Триває процедури закупівлі з розробка технічної документації із землеустрою щодо інвентаризації (відведення) земельних ділянок об’єктів благоустрою зеленого господарства. За звітній період КО Київзеленбуд укладено

ряд договорів для розробки проектів землеустрою щодо відведення у постійне користування земельних ділянок об'єктів природно-заповідного фонду. Розроблено 1проект землеустрою щодо поділу земельних ділянок

Також, триває виконання робіт згідно графіків будівництва та капітального ремонту, а також роботи з експертизи кошторисної документації, процедури закупівель, виконання заходів здійснюється в межах доведених планів асигнувань на II квартал 2020 року.

Напрям 3. Просвітницька діяльність

Фактично за I півріччя 2020 року на виконання 1 заходу залучено ресурсів усього 862,0 тис. грн., з них: коштів бюджету м. Києва, що становить 44 % виконання Комплексної програми даного напряму.

За звітній період проведено 11 виставок під час роботи яких надавались безкоштовні консультації, 13 екскурсії експозиціями виставок, прес-конференція, 8 семінари, 4 загальноміський конкурс дитячої творчості, 4 природоохоронні акції, майстер-класи. Всі заходи були спрямовані на підвищення рівня природоохоронних знань, формування екологічної свідомості та культури, виховання бережливого ставлення до природи. У звітному періоді плідно співпрацювали з ГО «Київський еколого-культурний центр», ГО «Кедри України». Співпраця з засобами масової інформації. на сторінках підприємства у соціальній мережі Фейсбук, на офіційному сайті КП «Київський міський Будинок природи» та ЗМІ.

Напрям 4. Формування екологічної політики

Фактично за I півріччя 2020 року на виконання 2 заходів фінансові ресурси не залучалися. Реалізація заходів заплановано на 3-4 квартал 2020 року.

2

КИЇВСЬКА МІСЬКА РАДА

СЕКРЕТАРІАТ

УПРАВЛІННЯ ПРАВОВОГО ЗАБЕЗПЕЧЕННЯ ДІЯЛЬНОСТІ КИЇВСЬКОЇ МІСЬКОЇ РАДИ

01044, м. Київ, вул. Хрещатик, 36, каб. 921 *тел.: (044) 202-70-19*

20.07.2020 №08/230-1098

на №_____ від_____

Голові постійної комісії Київської міської ради з питань екологічної політики Костянтину ЯЛОВОМУ

Правовий висновок до проєкту рішення Київської міської ради «Про внесення змін до рішення Київської міської ради від 09.02.2017 № 834/1838 «Про створення тимчасової контрольної комісії Київської міської ради з питань перевірки законності розташування існуючих будинків, будівель, споруд, інженерних мереж та комунікацій, малих архітектурних форм, а також перевірки порядку передачі/надання земельних ділянок , що знаходиться на території Труханова острова, у власність/користування на відповідність вимогам чинного законодавства»
(проєкт рішення від 06.06.2019 № 08/231-1964/ПР)

Управлінням правового забезпечення діяльності Київської міської ради проведено правову експертизу поданого проекту рішення, з приводу чого зазначаємо наступне.

Проектом рішення передбачається унести зміни до рішення Київської міської ради від 09.02.2017 № 834/1838, а саме в пункті 2 рішення слова «-Пмнзеник Олеся Олександрівна» замінити на слова «-Міщенко Олександр Григорович» та слова «-Міщенко Олександр Григорович, депутат Київської міської ради» виключити.

Відповідно до витягу з протоколу постійної комісії Київської міської ради з питань регламенту та депутатської етики від 02.07.2020 № 5/77 вирішено, відхилити зазначений проєкт рішення Київської міської ради з наступних підстав.

Так, Головою постійної комісії зауважено, що у зв'язку із відсутністю інформації від депутата Київської міською радою Міщенка О.Г. чи депутатської фракції «Солідарність», яка делегувала його до складу відповідної тимчасової контрольної комісії, про те, що зазначений депутат погоджується очолити

тимчасову контрольну комісію, а також інформації щодо підготовки та внесення на розгляд Київської міської ради відповідного звіту на затвердження.

Також, доповідачем на зазначеній комісії було наголошено, що від депутата Київської міської ради Міщенка О.Г. надійшов лист (від 30.06.2020 № 08/279/8/065-132) про не погодження останнім бути обраним головою відповідної тимчасової контрольної комісії.

Відповідно до частини другої статті 12 Регламенту Київської міської ради, затвердженого рішенням Київської міської ради від 07 липня 2016 року № 579/579, визначено , що персональний склад тимчасової контрольної комісії Київради формується на підставі письмових подань депутатських фракцій Київради з урахуванням права депутатських фракцій на пропорційне представництво.

Частиною шостою статті 12 Регламенту Київської міської ради, затвердженого рішенням Київської міської ради від 07 липня 2016 року № 579/579 встановлено, що строк діяльності тимчасової контрольної комісії не може перевищувати шести місяців з дня її утворення, окрім випадку, передбаченого частиною дванадцятою цієї статті 12 Регламенту.

Так, частиною дванадцятою цієї статті 12 Регламенту Київської міської ради, затвердженого рішенням Київської міської ради від 07 липня 2016 року № 579/579 передбачено, що за результатами розгляду звіту тимчасової контрольної комісії Київрада своїм рішенням може взяти до відома висновки комісії та припинити її роботу або продовжити роботу комісії на визначений Київрадою строк.

Отже, аналізуючи вище зазначені норми законодавства та враховуючи, обставини, які викладені у витязі з протоколу від 02.07.2020 № 5/77 постійної комісії Київської міської ради з питань регламенту та депутатської етики, а також відсутність інформації щодо розгляду Київською міською радою звіту тимчасової контрольної комісії та прийняття рішення про продовження її роботи, вбачаються ознаки порушення положень викладених у статті 12 Регламенту Київської міської ради, затвердженого рішенням Київської міської ради від 07 липня 2016 року № 579/579.

Враховуючи вищезазначені обставини, управління повертає проект рішення без погодження.

Начальник управління Ганна ГАРШИНА

08/231-1964/ПР
06.06.2019

КИЇВСЬКА МІСЬКА РАДА

IX СЕСІЯ VIII СКЛИКАННЯ

РІШЕННЯ

Проект

_____№_____

Про внесення змін до рішення Київської міської ради від 09.02.2017 № 834/1838 «Про створення тимчасової контрольної комісії Київської міської ради з питань перевірки законності розташування існуючих будинків, будівель, споруд, інженерних мереж та комунікацій, малих архітектурних форм, а також перевірки порядку передачі/надання земельних ділянок, що знаходяться на території Труханового острова, у власність/користування на відповідність вимогам чинного законодавства»

Відповідно до статті 48 Закону України «Про місцеве самоврядування в Україні», Закону України «Про місто-герой Київ», пункту 1 статті 28 Закону України «Про статус депутатів місцевих рад», статті 12 Регламенту Київської міської ради, затвердженого рішенням Київської міської ради від 07 липня 2016 року № 579/579, а також Водного кодексу України та Закону України «Про природно-заповідний фонд», враховуючи лист депутата Київської міської ради Пинзеник О. О. від 25.04.2019 № 08/279/08/051-878, Київська міська рада

ВИРІШИЛА:

1. Унести зміни до рішення Київської міської ради від 09.02.2017 № 834/1838 «Про створення тимчасової контрольної комісії Київської міської

ради з питань перевірки законності розташування існуючих будинків, будівель, споруд, інженерних мереж та комунікацій, малих архітектурних форм, а також перевірки порядку передачі/надання земельних ділянок, що знаходяться на території Труханового острова, у власність/користування на відповідність вимогам чинного законодавства»:

в пункті 2 рішення слова «- Пинзеник Олеся Олександрівна» замінити на слова «- Міщенко Олександр Григорович»;

в пункті 2 рішення слова «- Міщенко Олександр Григорович, депутат Київської міської ради» виключити.

2. Офіційно оприлюднити це рішення в установленому законодавством порядку.

3. Контроль за виконанням цього рішення покласти на постійну комісію Київської міської ради з питань регламенту та депутатської етики.

Київський міський голова Віталій КЛИЧКО

ПОДАННЯ:

Голова постійної комісії
Київської міської ради
з питань екологічної політики К. Яловий

Секретар постійної комісії
Київської міської ради
з питань екологічної політики О. Новіков

ПОГОДЖЕНО:

Відхилено
протокол від 02.07.2020 № 5/77

Голова постійної комісії
Київської міської ради
з питань регламенту та депутатської етики В. Сторожук

Секретар постійної комісії
Київської міської ради
з питань регламенту та депутатської етики І. Опадчий

Начальник управління правового
забезпечення діяльності
Київської міської ради Г. Гаршина

З правовим висновком
від 20.07.2020
№ 08/230-1098

ПОЯСНЮВАЛЬНА ЗАПИСКА
до проекту рішення Київської міської ради «Про внесення змін до рішення Київської міської ради від 09.02.2017 № 834/1838 Про створення тимчасової контрольної комісії Київської міської ради з питань перевірки законності розташування існуючих будинків, будівель, споруд, інженерних мереж та комунікацій, малих архітектурних форм, а також перевірки порядку передачі/надання земельних ділянок, що знаходяться на території Труханового острова, у власність/користування на відповідність вимогам чинного законодавства»

1. Обґрунтування необхідності прийняття рішення

Голова тимчасової контрольної комісії Київської міської ради з питань перевірки законності розташування існуючих будинків, будівель, споруд, інженерних мереж та комунікацій, малих архітектурних форм, а також перевірки порядку передачі/надання земельних ділянок, що знаходяться на території Труханового острова, у власність/користування на відповідність вимогам чинного законодавства, далі – Комісія, Пинзеник Олеся Олександрівна звернулася до Київської міської ради листом з проханням виключити її зі складу Комісії за власним бажанням.

Водночас було запропоновано обрати головою Комісії члена цієї Комісії Міщенко Олександра Григоровича, який має авторитет та повагу серед членів Комісії та не заперечує проти обрання його на посаду голови, а тому є прийнятою кандидатурою.

2. Мета і шляхи її досягнення

Метою проекту є внесення змін до персонального складу Комісії для можливості виконання покладених на неї Київською міською радою функцій.

3. Загальна характеристика та основні положення проекту рішення

Проектом рішення пропонується внесення змін до персонального складу та переобрання Голови Комісії.

4. Фінансово-економічне обґрунтування

Реалізація проекту рішення положень проекту рішення не потребує додаткових витрат із бюджету міста Києва.

5. Позиція заінтересованих органів

Проект рішення Київської міської ради «Про внесення змін до рішення Київської міської ради від 09.02.2017 № 834/1838 «Про створення тимчасової контрольної комісії Київської міської ради з питань перевірки законності

розташування існуючих будинків, будівель, споруд, інженерних мереж та комунікацій, малих архітектурних форм, а також перевірки порядку передачі/надання земельних ділянок, що знаходяться на території Труханового острова, у власність/користування на відповідність вимогам чинного законодавства» опрацьовуватиметься та узгоджуватиметься постійними комісіями Київської міської ради

6. Стан нормативно-правової бази в даній сфері правового регулювання

Закон України «Про місцеве самоврядування в Україні», Закон України «Про місто-герой Київ», Закон України «Про статус депутатів місцевих рад».

6. Громадське обговорення

Проект рішення не потребує громадського обговорення.

7. Прогноз результатів прийняття рішення

Реалізація проекту допоможить тимчасовій Комісії і далі виконувати покладенені на неї Київською міською радою функції.

8. Доповідач на пленарному засіданні

Доповідач на пленарному засіданні голова постійної комісії Київської міської ради з питань екологічної політики –Яловий Костянтин Володимирович.

Голова постійної комісії
Київської міської ради
з питань екологічної політики К. Яловий

Секретар постійної комісії
Київської міської ради
з питань екологічної політики О. Новіков

Порівняльна таблиця
до проекту рішення Київської міської ради «Про внесення змін до рішення Київської міської ради від 09.02.2017 № 834/1838 Про створення тимчасової контрольної комісії Київської міської ради з питань перевірки законності розташування існуючих будинків, будівель, споруд, інженерних мереж та комунікацій, малих архітектурних форм, а також перевірки порядку передачі/надання земельних ділянок, що знаходяться на території Труханового острова, у власність/користування на відповідність вимогам чинного законодавства»

2. Обрати персональний склад тимчасової контрольної комісії: голова тимчасової контрольної комісії - Пинзеник Олеся Олександрівна, депутат Київської міської ради; члени тимчасової контрольної комісії: - Березніков Олександр Іванович, депутат Київської міської ради; - Буділов Михайло Михайлович, депутат Київської міської ради; - Горбунов Ярослав Володимирович, депутат Київської міської ради; - Дрепін Антон Вікторович, депутат Київської міської ради; - Картавий Іван Леонідович, депутат Київської міської ради; - Манойленко Наталія Вікторівна, депутат Київської міської ради; - Міщенко Олександр Григорович, депутат Київської міської ради; - Москаль Денис Денисович, депутат Київської міської ради; - Новіков Олексій Олександрович, депутат Київської міської ради; - Овраменко Олена Вікторівна, депутат Київської міської ради; - Яловий Костянтин Володимирович, депутат Київської міської ради; - Ясинський Георгій Ігорович, депутат Київської міської ради.	2. Обрати персональний склад тимчасової контрольної комісії: голова тимчасової контрольної комісії **- Міщенко Олександр Григорович, депутат Київської міської ради**; члени тимчасової контрольної комісії: - Березніков Олександр Іванович, депутат Київської міської ради; - Буділов Михайло Михайлович, депутат Київської міської ради; - Горбунов Ярослав Володимирович, депутат Київської міської ради; - Дрепін Антон Вікторович, депутат Київської міської ради; - Картавий Іван Леонідович, депутат Київської міської ради; - Манойленко Наталія Вікторівна, депутат Київської міської ради; **Виключено** - Москаль Денис Денисович, депутат Київської міської ради; - Новіков Олексій Олександрович, депутат Київської міської ради; - Овраменко Олена Вікторівна, депутат Київської міської ради; - Яловий Костянтин Володимирович, депутат Київської міської ради; - Ясинський Георгій Ігорович, депутат Київської міської ради.

Київська міська рада
14.05.2019 № 08/10644

ДЕПУТАТ
КИЇВСЬКОЇ МІСЬКОЇ РАДИ VIII СКЛИКАННЯ

«25» квітня 2019 року № 08/279/08/051-878

Заступнику міського голови –
секретарю Київради
Прокопіву В.В.

ДЕПУТАТСЬКЕ ЗВЕРНЕННЯ

Шановний Володимире Володимировичу!

Прошу виключити мене зі складу Тимчасової контрольної комісії Київської міської ради з питань перевірки законності розташування існуючих будинків, будівель, споруд, інженерних мереж та комунікацій, малих архітектурних форм, а також перевірки порядку передачі/надання земельних ділянок, що знаходяться на території Труханового острова, у власність/користування на відповідність вимогам чинного законодавства (далі – Комісія) яку було створено рішенням Київської міської ради VIII скликання від від 9 лютого 2017 року № 834/1838, та зняти з посади голови Комісії у зв'язку з сімейними обставинами, великим навантаженням за основним місцем роботи та громадською діяльністю, оскільки я очолюю Комітет з вшанування пам'яті Блаженнійшого Любомира Гузара і підготовки комплексних просвітницьких заходів на рівні міста Києва та є членом відразу 5 комісій:

- Постійної комісії Київради з питань екологічної політики;
- Постійно діючої конкурсної комісії по залученню інвесторів до фінансування будівництва, реконструкції, реставрації тощо об'єктів житлового та нежитлового призначення, незавершеного будівництва, інженерно-транспортної інфраструктури м. Києва;
- Постійно діючої конкурсної комісії для конкурсного відбору кандидатур на посади керівників суб'єктів господарювання комунального сектора

економіки, підпорядкованих Управлінню екології та природних ресурсів виконавчого органу Київради (КМДА);

- Комісії з питань найменувань;
- Конкурсної комісії міського конкурсу проектів та програм розвитку місцевого самоврядування 2019 року та маю суттєве навантаження за основним місцем роботи.

Роботу Комісії під свої безпосереднім керівництвом вважаю задовільною, та прошу призначити головою Комісії депутата Київської міської ради від депутатської фракції «Солідарність», голову Постійної комісії Київської міської ради з питань містобудування, архітектури та землекористування Олександра Міщенка, зважаючи на його величезний професійний досвід.

З повагою
– депутат Олеся ПИНЗЕНИК

КИЇВСЬКА МІСЬКА РАДА

VIII СКЛИКАННЯ

ПОСТІЙНА КОМІСІЯ З ПИТАНЬ ЕКОЛОГІЧНОЇ ПОЛІТИКИ

01044, м. Київ, вул. Хрещатик, 36 к.1005/1 *тел.:(044)202-70-76, тел./факс:(044)202-72-31*

Витяг з протоколу № 7/81

засідання постійної комісії Київської міської ради з питань екологічної політики

від 22.05.2019

Місце проведення: Київська міська рада, м. Київ, вул. Хрещатик, 36, п'ятий поверх, каб. 514, початок проведення засідання о 14:00.

Склад комісії: 8 депутатів Київської міської ради.

Присутні: 7 депутатів Київської міської ради – членів постійної комісії:

Яловий К.В.	– голова постійної комісії, головуючий;
Пилипенко С.О.	– заступник голови постійної комісії;
Сандалова Г.О.	– заступник голови постійної комісії;
Новіков О.О.	– секретар постійної комісії;
Мірошниченко І.М.	– член постійної комісії;
Москаль Д.Д.	– член постійної комісії;
Пинзеник О.О.	– член постійної комісії.

Відсутні: 1 депутат Київської міської ради: Антонова О.Ю.

Запрошені:

Попов Д.В..	– депутат Київської міської ради;
Мальований А.М.	– начальник Управління екології та природних ресурсів виконавчого органу Київської міської ради (Київської міської державної адміністрації);
Лахматов С.Ю.	– заступник директора Департаменту земельних ресурсів виконавчого органу Київської міської ради (Київської міської державної адміністрації) – начальник управління ринку землі;
Смирнов О.Г.	– начальник Управління з реклами виконавчого органу Київської міської ради (Київської міської державної адміністрації);
Бєлоусова Н.М.	– в.о. генерального директора КО «Київзеленбуд»;
Менчак Н.М.	– начальник сектору із земельних питань КО «Київзеленбуд»;

Абакарова Н.А.	– начальник сектору контролю за благоустроєм КО «Київзеленбуд»;
Никифоров Є.П.	– начальник відділу моніторингу об'єктів торгівлі КП «Міський магазин» виконавчого органу Київської міської ради (Київської міської державної адміністрації);
Бортницька Л.В.	– заступник начальника Державної екологічної інспекції Столичного округу;
Щербакова В.Г.	– начальник Управління аналітично-організаційного забезпечення Головного управління Держпродспоживслужби в м. Києві;
Вербицький Я.В.	– представник громади, співавтор місцевої ініціативи;
Дюжев С.А	– спеціаліст Інституту архітектурного менеджменту;
Єршова О.В.	– керівник ОСН «Комітет мікрорайону «Щастя» у Солом'янському районі м. Києва».

Порядок денний:

60. Про розгляд звернення депутата Київської міської ради Пинзеник О.О. (вх. від 14.05.2019 №08/10644) стосовно обрання нового голови тимчасової контрольної комісії з питань перевірки законності розташування існуючих будинків, будівель, споруд, інженерних мереж та комунікацій, малих архітектурних форм, а також перевірки порядку передачі/надання земельних ділянок, що знаходяться на території Труханового острова, у власність/користування на відповідність вимогам чинного законодавства.

СЛУХАЛИ:
Яловий К.В., Пинзеник О.О.
ВИСТУПИВ: Яловий К.В.

Яловий К.В. поінформував, що у зв'язку зі зверненням депутата Київської міської ради Пинзеник О.О постійною комісією Київської міської ради з питань екологічної політики напрацьовано проект рішення Київської міської ради «Про внесення змін до рішення Київської міської ради від 09.02.2017 № 834/1838 «Про створення тимчасової контрольної комісії Київської міської ради з питань перевірки законності розташування існуючих будинків, будівель, споруд, інженерних мереж та комунікацій, малих архітектурних форм, а також перевірки порядку передачі/надання земельних ділянок, що знаходяться на території Труханового острова, у власність/користування на відповідність вимогам чинного законодавства», такого змісту:

«Про внесення змін до рішення Київської міської ради від 09.02.2017 № 834/1838 «Про створення тимчасової контрольної комісії Київської міської ради з питань перевірки законності розташування існуючих будинків, будівель, споруд, інженерних мереж та комунікацій, малих архітектурних форм, а також перевірки порядку передачі/надання земельних

ділянок, що знаходяться на території Труханового острова, у власність/користування на відповідність вимогам чинного законодавства»

Відповідно до статті 48 Закону України «Про місцеве самоврядування в Україні», Закону України «Про місто-герой Київ», пункту 1 статті 28 Закону України «Про статус депутатів місцевих рад», статті 12 Регламенту Київської міської ради, затвердженого рішенням Київської міської ради від 07 липня 2016 року № 579/579, а також Водного кодексу України та Закону України «Про природно-заповідний фонд», враховуючи лист депутата Київської міської ради Пинзеник О.О. від 25.04.2019 № 08/279/08/051-878, Київська міська рада

ВИРІШИЛА:

1. Унести зміни до рішення Київської міської ради від 09.02.2017 № 834/1838 «Про створення тимчасової контрольної комісії Київської міської ради з питань перевірки законності розташування існуючих будинків, будівель, споруд, інженерних мереж та комунікацій, малих архітектурних форм, а також перевірки порядку передачі/надання земельних ділянок, що знаходяться на території Труханового острова, у власність/користування на відповідність вимогам чинного законодавства»:

в пункті 2 рішення слова «- Пинзеник Олеся Олександрівна» замінити на слова «- Міщенко Олександр Григорович»;

в пункті 2 рішення слова «- Міщенко Олександр Григорович, депутат Київської міської ради» виключити.

2. Офіційно оприлюднити це рішення в установленому законодавством порядку.
3. Контроль за виконанням цього рішення покласти на постійну комісію Київської міської ради з питань регламенту та депутатської етики.

Київський міський голова В. Кличко».

ВИРІШИЛИ: Підтримати винесення на розгляд пленарного засідання Київської міської ради проекту рішення Київської міської ради «Про внесення змін до рішення Київської міської ради від 09.02.2017 № 834/1838 «Про створення тимчасової контрольної комісії Київської міської ради з питань перевірки законності розташування існуючих будинків, будівель, споруд, інженерних мереж та комунікацій, малих архітектурних форм, а також перевірки порядку передачі/надання земельних ділянок, що знаходяться на території Труханового острова, у власність/користування на відповідність вимогам чинного законодавства» такого змісту:

«Про внесення змін до рішення Київської міської ради від 09.02.2017 № 834/1838 «Про створення тимчасової контрольної комісії Київської міської ради з питань перевірки законності розташування існуючих будинків, будівель, споруд,

інженерних мереж та комунікацій, малих архітектурних форм, а також перевірки порядку передачі/надання земельних ділянок, що знаходяться на території Труханового острова, у власність/користування на відповідність вимогам чинного законодавства»

Відповідно до статті 48 Закону України «Про місцеве самоврядування в Україні», Закону України «Про місто-герой Київ», пункту 1 статті 28 Закону України «Про статус депутатів місцевих рад», статті 12 Регламенту Київської міської ради, затвердженого рішенням Київської міської ради від 07 липня 2016 року № 579/579, а також Водного кодексу України та Закону України «Про природно-заповідний фонд», враховуючи лист депутата Київської міської ради Пинзеник О.О. від 25.04.2019 № 08/279/08/051-878, Київська міська рада

ВИРІШИЛА:

1. Унести зміни до рішення Київської міської ради від 09.02.2017 № 834/1838 «Про створення тимчасової контрольної комісії Київської міської ради з питань перевірки законності розташування існуючих будинків, будівель, споруд, інженерних мереж та комунікацій, малих архітектурних форм, а також перевірки порядку передачі/надання земельних ділянок, що знаходяться на території Труханового острова, у власність/користування на відповідність вимогам чинного законодавства»:

в пункті 2 рішення слова «- Пинзеник Олеся Олександрівна» замінити на слова «- Міщенко Олександр Григорович»;

в пункті 2 рішення слова «- Міщенко Олександр Григорович, депутат Київської міської ради» виключити.

2. Офіційно оприлюднити це рішення в установленому законодавством порядку.

3. Контроль за виконанням цього рішення покласти на постійну комісію Київської міської ради з питань регламенту та депутатської етики.

Київський міський голова В. Кличко».

ГОЛОСУВАЛИ: «за» – 6, «проти» – 0, «утримались» – 0, «не голосували» – 1.

Рішення прийнято.

Голова комісії **Костянтин Яловий**

Секретар комісії **Олексій Новіков**

КИЇВСЬКА МІСЬКА РАДА

VIII СКЛИКАННЯ

ПОСТІЙНА КОМІСІЯ З ПИТАНЬ РЕГЛАМЕНТУ ТА ДЕПУТАТСЬКОЇ ЕТИКИ

01044, м. Київ, вул. Хрещатик, 36 *тел./факс:(044) 202-72-34*

10.07.2020 № 08/295-139

Голові постійної комісії Київради з питань екологічної політики Яловому К.В.

Шановний Костянтине Володимировичу!

Постійна комісія Київради з питань регламенту та депутатської етики на своєму засіданні № 5/77 від 02.07.2020 розглянула проект рішення Київради «Про внесення змін до рішення Київської міської ради від 09.02.2017 № 834/1838 «Про створення тимчасової контрольної комісії Київської міської ради з питань перевірки законності розташування існуючих будинків, будівель, споруд, інженерних мереж та комунікацій, малих архітектурних форм, а також перевірки порядку передачі/надання земельних ділянок, що знаходяться на території Труханового острова, у власність/користування на відповідність вимогам чинного законодавства» *(реєстраційний номер 08/231-1964/ПР від 06.06.2019)*.

Направляємо Вам витяг з протоколу засідання постійної комісії з даного питання та оригінал проекту рішення.

Додатки: витяг з протоколу на 2 арк.;
оригінал проекту рішення та додатки до нього на 11 арк.

З повагою

Голова комісії **Вадим СТОРОЖУК**

КИЇВСЬКА МІСЬКА РАДА

VIII СКЛИКАННЯ

ПОСТІЙНА КОМІСІЯ З ПИТАНЬ РЕГЛАМЕНТУ ТА ДЕПУТАТСЬКОЇ ЕТИКИ

01044, м. Київ, вул. Хрещатик, 36 *тел./факс:(044) 202-72-34*

10.07.20 № 08/295-114/в

ВИТЯГ
з протоколу № 5/77
засідання постійної комісії від 02.07.2020

Порядок денний

.....

2. Проєкт рішення Київради «Про внесення змін до рішення Київської міської ради від 09.02.2017 № 834/1838 «Про створення тимчасової контрольної комісії Київської міської ради з питань перевірки законності розташування існуючих будинків, будівель, споруд, інженерних мереж та комунікацій, малих архітектурних форм, а також перевірки порядку передачі/надання земельних ділянок, що знаходяться на території Труханового острова, у власність/користування на відповідність вимогам чинного законодавства» *(реєстраційний номер 08/231-1964/ПР від 06.06.2019)*.

.....

По другому питанню слухали інформацію Сторожука В.В. щодо проєкту рішення Київради «Про внесення змін до рішення Київської міської ради від 09.02.2017 № 834/1838 «Про створення тимчасової контрольної комісії Київської міської ради з питань перевірки законності розташування існуючих будинків, будівель, споруд, інженерних мереж та комунікацій, малих архітектурних форм, а також перевірки порядку передачі/надання земельних ділянок, що знаходяться на території Труханового острова, у власність/користування на відповідність вимогам чинного законодавства» *(реєстраційний номер 08/231-1964/ПР від 06.06.2019)*.

Доповідач повідомив, що метою проєкту рішення Київради є виключення із складу тимчасової контрольної комісії Київради депутата Пинзеник О.О. (на підставі її особистої заяви), а оскільки вона обрана головою тимчасової контрольної комісії, новим головою тимчасової контрольної комісії обрати члена цієї комісії Міщенка О.Г.

Голова постійної комісії зауважив, що постійна комісія Київської міської ради з питань регламенту та депутатської етики на своєму попередньому засіданні за результатами розгляду зазначеного проєкту рішення у зв'язку із відсутністю інформації від депутата Київради Міщенка О.Г. чи депутатської фракції «Солідарність», яка делегувала його до складу відповідної ТКК, про те, що зазначений депутат погоджується очолити ТКК, а також інформації про те, коли відповідна ТКК підготує та внесе на розгляд Київради проєкт рішення про затвердження звіту ТКК, прийняла рішення про перенесення розгляду проєкту рішення для з'ясування відповідної інформації.

Доповідач зазначив, що до постійної комісії надійшов лист від депутата Київради Міщенка О.Г (від 30.06.2020 № 08/279/8/065-132), в якому депутат повідомляє постійну комісію про те, що не погоджується бути обраним головою відповідної тимчасової контрольної комісії.

На думку членів постійної комісії, зазначений лист депутата Київради Міщенка О.Г., а також ненадання головою тимчасової контрольної комісії Пинзеник О.О. інформації про діяльність ТКК робить недоцільним погодження зазначеного проєкту рішення Київради.

Вирішили:

1. Відхилити проєкт рішення Київради «Про внесення змін до рішення Київської міської ради від 09.02.2017 № 834/1838 «Про створення тимчасової контрольної комісії Київської міської ради з питань перевірки законності розташування існуючих будинків, будівель, споруд, інженерних мереж та комунікацій, малих архітектурних форм, а також перевірки порядку передачі/надання земельних ділянок, що знаходяться на території Труханового острова, у власність/користування на відповідність вимогам чинного законодавства» *(реєстраційний номер 08/231-1964/ПР від 06.06.2019)*.

2. Направити суб'єкту подання оригінал проєкту рішення та витяг з протоколу засідання комісії з відповідним супровідним листом.

ГОЛОСУВАЛИ

«за» – 3, «проти» – 0, «утрималось» – 0, «не голосували» - 0.

Рішення прийнято.

Голова комісії **Вадим СТОРОЖУК**

3

КИЇВСЬКА МІСЬКА РАДА

СЕКРЕТАРІАТ

УПРАВЛІННЯ ПРАВОВОГО ЗАБЕЗПЕЧЕННЯ ДІЯЛЬНОСТІ КИЇВСЬКОЇ МІСЬКОЇ РАДИ

01044, м. Київ, вул. Хрещатик, 36, каб. 921 *тел.: (044) 202-70-19*

07.05.2020 № 08/230-684

на №_____ від _____

Депутату Київської міської ради
Денису МОСКАЛЮ

Правовий висновок до проєкту рішення Київської міської ради «Про оголошення природної території ландшафтним заказником місцевого значення «Зелена мрія» (проєкт рішення 08/231-391/ПР від 11.02.2020)

Управлінням правового забезпечення діяльності Київської міської ради проведено правову експертизу поданого проєкту рішення, з приводу чого зазначаємо наступне.

Проєктом рішення передбачається оголосити ландшафтним заказником місцевого значення «Зелена мрія» територію орієнтованою площею 0,26 га у Святошинському районі м. Києва без вилучення земель у землекористувача, згідно з додатком та забезпечити обслуговуючому житлово-будівельному кооперативу «Світ житла» охорону та збереження зазначеного у додатку об'єкта з оформленням охоронного зобов'язання в установленому порядку.

Відповідно до преамбули Закону України «Про природно-заповідний фонд України» ним визначаються правові основи організації, охорони, ефективного використання природно-заповідного фонду України, відтворення його природних комплексів та об'єктів.

Згідно із статтею 51 Закону України «Про природно-заповідний фонд України» підготовка і подання клопотань про створення чи оголошення територій та об'єктів природно-заповідного фонду можуть здійснюватися: обласними, Київською та Севастопольською міськими державними адміністраціями, органом виконавчої влади Автономної Республіки Крим з питань охорони навколишнього природного середовища - щодо територій та об'єктів природно-заповідного фонду загальнодержавного значення; науковими установами, природоохоронними громадськими об'єднаннями або іншими заінтересованими підприємствами, установами, організаціями та громадянами -

щодо територій та об'єктів природно-заповідного фонду загальнодержавного та місцевого значення. Клопотання подаються до державних органів, уповноважених проводити їх попередній розгляд.

Клопотання має містити обґрунтування необхідності створення чи оголошення території або об'єкту природно-заповідного фонду певної категорії, характеристику природоохоронної, наукової, естетичної та іншої цінності природних комплексів та об'єктів, що пропонуються для заповідання, відомості про місцезнаходження, розміри, характер використання, власників та користувачів природних ресурсів, а також відповідний картографічний матеріал.

До клопотань додаються документи, що підтверджують та доповнюють обґрунтування необхідності створення чи оголошення територій або об'єктів природно-заповідного фонду.

Відповідно до положень статті 52 Закону України «Про природно-заповідний фонд України» встановлено, що клопотання про необхідність створення чи оголошення територій та об'єктів природно-заповідного фонду місцевого значення попередньо розглядається обласними, Київською та Севастопольською міськими державними адміністраціями, а на території Автономної Республіки Крим - органом виконавчої влади Автономної Республіки Крим з питань охорони навколишнього природного середовища.

Розробка проєктів створення регіональних ландшафтних парків, заповідних урочищ, а також заказників, пам'яток природи та парків-пам'яток садово-паркового мистецтва місцевого значення забезпечується обласними, Київською та Севастопольською міськими державними адміністраціями, а на території Автономної Республіки Крим - органом виконавчої влади Автономної Республіки Крим з питань охорони навколишнього природного середовища.

Частиною третьої статті 53 Закону України «Про природно-заповідний фонд України» встановлено, що рішення про організацію чи оголошення територій та об'єктів природно-заповідного фонду місцевого значення та встановлення охоронних зон територій та об'єктів природно-заповідного фонду приймається Верховною Радою Автономної Республіки Крим, обласними, Київською та Севастопольською міськими радами.

При цьому звертаємо увагу, що з метою забезпечення уніфікованого підходу до розроблення та затвердження проектів створення природних територій та об'єктів природно-заповідного фонду, Міністерством екології та природних ресурсів України прийнято наказ від 21.08.2018 № 306, яким затверджено Методичні рекомендації щодо розроблення проектів створення природних територій та об'єктів природно-заповідного фонду України (далі - Методичні рекомендації).

Відповідно до пункту 4.1. Методичних рекомендацій встановлено, що складовими проєкту створення є клопотання про створення чи оголошення території або об'єкта природно-заповідного фонду, наукове обґрунтування необхідності створення чи оголошення території або об'єкта природно-заповідного фонду, матеріали погодження створення чи оголошення території або об'єкта природно-заповідного фонду власниками та первинними користувачами природних ресурсів у межах територій, рекомендованих для

заповідання, іншими організаціями, визначеними законодавством, картографічні матеріали.

Згідно з пунктом 7.1. Методичних рекомендацій під матеріалами погодження створення чи оголошення території або об'єкта природно-заповідного фонду розуміється: лист Міністерства екології та природних ресурсів України або відповідного уповноваженого органу про схвалення клопотання про створення чи оголошення території або об'єкта природно-заповідного фонду; листи-погодження всіх власників та первинних користувачів природних ресурсів у межах територій, рекомендованих для заповідання, з зазначенням площ відповідних земельних ділянок; довідка територіального органу або підрозділу Держгеокадастру, яка дає інформацію про правовий статус земельних ділянок, запроектованих для заповідання, власників і користувачів цих ділянок

Так, наданий на опрацювання проєкт рішення підготовлений за клопотанням Благодійної організації «Благодійний фонд Дніпровського району м. Києва «Київський еколого-культурний центр» від 04.02.2020 № 36, до проєкту рішення додано додаток, порівняльну таблицю, пояснювальну записку та обґрунтування заявника щодо створення ландшафтного заказника.

Враховуючи, вищевикладене вбачається, що до проєкту рішення не додано повного переліку документів визначених законодавством, а також порушено порядок розгляду клопотань про створення чи оголошення територій та об'єктів природно-заповідного фонду в порядку визначеному Законом України «Про природно-заповідний фонд України», зокрема відсутні відповідні картографічні матеріали, погодження Управління екології та природних ресурсів виконавчого органу Київської міської ради (Київської міської державної адміністрації), довідка підрозділу Держгеокадастру, яка дає інформацію про правовий статус земельної ділянки, запроектованої для заповідання, власників і користувачів цієї ділянки та листи-погодження всіх власників та первинних користувачів природних ресурсів у межах територій, рекомендованих для заповідання.

Враховуючи вищезазначені обставини, управління повертає проєкт рішення без погодження.

Начальник управління Ганна ГАРШИНА

08/231-391/ПР
11.02.2020

КИЇВСЬКА МІСЬКА РАДА

X СЕСІЯ VIII СКЛИКАННЯ

РІШЕННЯ

_____№_____

ПРОЄКТ

Про оголошення природної території ландшафтним заказником місцевого значення «Зелена мрія»

Відповідно до пункту 37 частини першої статті 26 Закону України «Про місцеве самоврядування в Україні», пункту «і» частини першої статті 15 Закону України «Про охорону навколишнього природного середовища», статей 25, 51-53 Закону України «Про природно-заповідний фонд України», розглянувши клопотання Благодійної організації «Благодійний фонд Дніпровського району м. Києва «Київський еколого-культурний центр» від 4 лютого 2020 року № 36, з метою збереження ландшафтного та біологічного різноманіття унікальних природних комплексів, Київська міська рада

ВИРІШИЛА:

1. Оголосити ландшафтним заказником місцевого значення «Зелена мрія» територію орієнтовною площею 0,26 га у Святошинському районі м. Києва без вилучення земель у землекористувача, згідно з додатком.
2. Обслуговуючому житлово-будівельному кооперативу «Світ житла» забезпечити охорону та збереження зазначеного у додатку об'єкта з оформленням охоронного зобов'язання в установленому порядку.
3. Внести зміни до Програми розвитку зеленої зони міста Києва до 2010 року та концепції формування зелених насаджень в центральній частині міста, затвердженої рішенням Київської міської ради від 19 липня 2005 року № 806/3381 (зі змінами), включивши до переліку територій і об'єктів природно-заповідного фонду заказник місцевого значення, зазначений у пункті 1 цього рішення (Таблиця 23).
4. Оприлюднити це рішення у порядку, визначеному законодавством.
5. Контроль за виконанням цього рішення покласти на постійну комісію Київської міської ради з питань екологічної політики.

Київський міський голова Віталій КЛИЧКО

ПОДАННЯ:

Депутат Київської міської ради Денис МОСКАЛЬ

ПОГОДЖЕНО:

Голова постійної комісії
Київської міської ради
з питань екологічної політики 12.02.2020 Костянтин ЯЛОВИЙ

Секретар постійної комісії
Київської міської ради
з питань екологічної політики Олексій НОВІКОВ

Голова постійної комісії
Київської міської ради
з питань містобудування, архітектури
та землекористування Олександр МІЩЕНКО

Підтримано в порядку ч. 5 ст. 30 Регламенту

Секретар постійної комісії
Київської міської ради
з питань містобудування, архітектури
та землекористування Іван КАРТАВИЙ

Начальник управління
правового забезпечення діяльності
Київської міської ради Ганна ГАРШИНА

з правовим висновком від 01.05.2020 № 08/230-684

Додаток
до рішення Київської міської ради
_____№_____

Природна територія, яка оголошується ландшафтним заказником місцевого значення «Зелена мрія»

№	Адреса ділянки	Код ділянки	Опис ділянки	Площа (га)	Землекористувач
1.	вул. Відпочинку, 25	75:225:0101	Залишки вікової дубрави у Святошинському районі м. Києва	0,26 га	Обслуговуючий житлово-будівельний кооператив «Світ житла»

Київський міський голова Віталій КЛИЧКО

Порівняльна таблиця
до проєкту рішення Київської міської ради
«Про оголошення природної території ландшафтним заказником місцевого значення «Зелена мрія»

Рішення Київської міської ради від 19 липня 2005 року № 806/3381 «Про затвердження Програми розвитку зеленої зони міста Києва до 2010 року та концепції формування зелених насаджень в центральній частині міста» (Таблиця 23 «Перелік територій і об'єктів природно-заповідного фонду»)

Чинна редакція				Пропонована редакція			
...				...			
МІСЦЕВОГО ЗНАЧЕННЯ				**МІСЦЕВОГО ЗНАЧЕННЯ**			
...				...			
Заказники				***Заказники***			
20.	Рибне	4,0	Дніпровське ЛПГ, Броварське лісництво, кв. 7, 17, 27	20.	Рибне	4,0	Дніпровське ЛПГ, Броварське лісництво, кв. 7, 17, 27
21.	Березовий гай	2,0	Дарницьке ЛПГ, Броварське лісництво, кв.71, 72	21.	Березовий гай	2,0	Дарницьке ЛПГ, Броварське лісництво, кв.71, 72
22.	Біла діброва	3,0	Дарницьке ЛПГ, Білодібровне лісництво, кв. 40, 41	22.	Біла діброва	3,0	Дарницьке ЛПГ, Білодібровне лісництво, кв. 40, 41
23.	Межигірське	5,0	Святошинське ЛПГ, Межигірське лісництво, кв. 2, 46	23.	Межигірське	5,0	Святошинське ЛПГ, Межигірське лісництво, кв. 2, 46
24.	Дачне	6,0	ЛПГ "Конча-Заспа", Дачне лісництво, кв. 65, 69, 72, 73	24.	Дачне	6,0	ЛПГ "Конча-Заспа", Дачне лісництво, кв. 65, 69, 72, 73
25.	Озеро Вербне	31,8	Оболонь, вул. Приозерна	25.	Озеро Вербне	31,8	Оболонь, вул. Приозерна
26.	Ландшафтний заказник на лівому березі оз. Конча	80,0	У межах ландшафтного заказника "Жуків острів"	26.	Ландшафтний заказник на лівому березі оз. Конча	80,0	У межах ландшафтного заказника "Жуків острів"
27.	Урочище "Бобровня"	30,0	Парк "Дружби Народів"	27.	Урочище "Бобровня"	30,0	Парк "Дружби Народів"
28.	Острів Жуків (загальна площа - 1794,6 га)	1444,6	Заплавна частина Канівського водосховища від гирла р. Віта до	28.	Острів Жуків (загальна площа - 1794,6 га)	1444,6	Заплавна частина Канівського водосховища від гирла р. Віта до

			південної межі м. Києва
29.	Острови Ольжин і Козачий	470,0	Острови Ольжин і Козачий, гирлова частина р. Віта
30.	"Пуща-Водиця"	563,0	Святошинське ЛПГ, Київське лісництво, кв. 2 - 6, 8 - 11, 14 - 16, 23 - 25, 32, 33, 45, 58, 59
31.	Загально-зоологічний "Річка Любка"	163,0	Святошинське ЛПГ, Святошинське лісництво, кв. 2 - 4, 7 - 9
32.	"Муромець-Лопуховате"	217,0	Дарницьке ЛПГ, Дніпровське лісництво, кв. 59 - 64
33.	"Пляхова"	100,0	Дарницьке ЛПГ, Дніпровське лісництво, кв. 20 - 25, 28
	"Осокорківські луки"	148	м. Київ, на південь від озера Тягле та вул. Колекторної у Дарницькому районі м. Києва
	"Урочище Бабин Яр"	41,5	у Шевченківському та Подільському районах міста Києва
	"Реп'яхів яр"	11,6	між вул. Кирилівською, пров. Нагірним, Смородинським узвозом та Богуславським узвозом

			південної межі м. Києва
29.	Острови Ольжин і Козачий	470,0	Острови Ольжин і Козачий, гирлова частина р. Віта
30.	"Пуща-Водиця"	563,0	Святошинське ЛПГ, Київське лісництво, кв. 2 - 6, 8 - 11, 14 - 16, 23 - 25, 32, 33, 45, 58, 59
31.	Загально-зоологічний "Річка Любка"	163,0	Святошинське ЛПГ, Святошинське лісництво, кв. 2 - 4, 7 - 9
32.	"Муромець-Лопуховате"	217,0	Дарницьке ЛПГ, Дніпровське лісництво, кв. 59 - 64
33.	"Пляхова"	100,0	Дарницьке ЛПГ, Дніпровське лісництво, кв. 20 - 25, 28
	"Осокорківські луки"	148	м. Київ, на південь від озера Тягле та вул. Колекторної у Дарницькому районі м. Києва
	"Урочище Бабин Яр"	41,5	у Шевченківському та Подільському районах міста Києва
	"Реп'яхів яр"	11,6	між вул. Кирилівською, пров. Нагірним, Смородинським узвозом та Богуславським узвозом
	«Зелена мрія»	**0,26 га**	**вул. Відпочинку, 25**

Депутат Київської міської ради Денис МОСКАЛЬ

Пояснювальна записка
до проєкту рішення Київської міської ради
«Про оголошення природної території ландшафтним заказником місцевого значення «Зелена мрія»

1. **Обґрунтування необхідності прийняття рішення**

Запропонований проєкт рішення передбачає оголосити ландшафтним заказником місцевого значення «Зелена мрія» природну територію площею 0,26 га на вул. Відпочинку, 25 у Святошинському районі м. Києва. Прийняття вказаного рішення забезпечить належні умови для збереження ландшафтного, ботанічного, зоологічного різноманіття та цінного природного комплексу.

У клопотанні Благодійної організації «Благодійний фонд Дніпровського району м. Києва «Київський еколого-культурний центр» від 4 лютого 2020 року № 36 надано наукове обґрунтування необхідності оголошення ландшафтного заказника місцевого значення «Зелена мрія» та відповідно до частини другої статті 51 Закону України «Про природно-заповідний фонд України» зазначено інформацію про природоохоронну, рекреаційну цінність об'єкта, що пропонується до заповідання, відомості про місцезнаходження, розміри та характер використання.

Проєктований заказник є залишками вікової дубрави з лісовим типом рослинності. Протягом теплого сезону гай переповнений птахами: вівсянками, вівчариками, славками, очеретянками, дроздами, синицями. На зазначеній території постійно гніздуються птахи, внесені до Додатку II Бернської конвенції, зокрема, вухата сова, ремез, іволга, малий строкатий та сивий дятли, крутиголовка та чубатий жайворонок. Також на вказаній території виявлено жука-оленя, занесеного до Червоної книги України.

Також ця діброва має величезне рекреаційне значення.

Землекористувачем території, що пропонується до заповідання, є обслуговуючий житлово-будівельний кооператив «Світ житла».

Проєкт оголошення природної території ландшафтним заказником місцевого значення «Зелена мрія» розроблено науковцями Благодійної організації «Благодійний фонд Дніпровського району м. Києва «Київський еколого-культурний центр».

2. **Мета і завдання проєкту рішення.**

Метою прийняття проєкту рішення є оголошення ландшафтним заказником місцевого значення «Зелена мрія» природної території площею 0,26 га на вул. Відпочинку, 25 у Святошинському районі м. Києва для збереження ландшафтного, ботанічного, зоологічного різноманіття та цінного природного комплексу.

3. **Загальна характеристика і основні положення проєкту рішення.**

Проєкт рішення передбачає оголошення ландшафтним заказником місцевого значення «Зелена мрія» природної території площею 0,26 га на вул. Відпочинку, 25 у Святошинському районі м. Києва та забезпечення її охорони і збереження з оформленням охоронного зобов'язання в установленому порядку.

4. Стан нормативно-правової бази у даній сфері правового регулювання.

Проєкт рішення підготовлений відповідно до пункту 37 частини першої статті 26 Закону України «Про місцеве самоврядування в Україні», пункту «і» частини першої статті 15 Закону України «Про охорону навколишнього природного середовища», статей 25, 51-53 Закону України «Про природно-заповідний фонд України».

5. Фінансово-економічне обґрунтування.

Прийняття проєкту рішення додаткового фінансування не потребує.

6. Прогноз соціально-економічних та інших наслідків прийняття рішення.

Прийняття проєкту рішення сприятиме збереженню ландшафтного, ботанічного, зоологічного різноманіття та поліпшенню екологічної ситуації у Святошинському районі м. Києва.

Суб'єкт подання та доповідач проєкту рішення – депутат Київської міської ради **Москаль Денис Денисович.**

Відповідальна за проходження проєкту рішення – помічник-консультант депутата Київради Москаля Д. Д. Мартинюк Ірина (тел.: (066) 973-03-20).

Депутат Київської міської ради Денис МОСКАЛЬ

Київський еколого-культурний центр
Kiev ecological & cultural center

02218, Україна, Київ, вул. Райдужна, 31-48
т (073) 073-16-73, E-mail:kekz-office@ukr.net рахунок 26006300839053 в ПАТ
Державний ощадний банк України м. Київ МФО 322669, ЗКПО 24363925

№ 36 4.02. 2020 р.

Депутату Київської міської ради Москалю Д.Д.

Шановний п. Денисе !

Просимо Вас створити заказник « Зелена мрія» в Святошинському районі м. Києва, вул. Відпочинку, 25.

Загальна площа заказника- 0,26 га. Земля належить ОЖБК « Світ житла» .

Наукове обгрунтування та проект створення додаються.

З повагою, Директор КЕКЦ Вл.Борейко

Обгрунтування створення ландшафтного заказника місцевого значення « Зелена мрія »

Заказник « Зелена мрія»- – залишки вікової дубрави в Святошинському районі м. Києва, вул. Відпочинку, 25.

Загальна площа заказника- 0,26 га. Земля належить ОЖБК « Світ житла» .

Основним типом рослинності проектованого заказника є лісова . Протягом теплого сезону гай переповнений птахами: вівсянками, вівчариками, славками, очеретянками, дроздами та синицями. З видів внесених до Додатку II Бернської конвенції на вказаній території постійно гніздують вухата сова, ремез, іволга, малий строкатий та сивий дятли, крутиголовка та чубатий жайворонок. Спостерігається також висока щільність гніздувань соловейка.

З тварин, занесених до Червоної книги України тут знайдено жука-оленя.

Ця діброва має також величезне рекреаційне значення.

Виходячи з вищезазначеного, пропонуємо створити ландшафтний заказник місцевого значення «« Зелена мрія».

Координатор робіт зі створення
об,єктів ПЗФ КЕКЦ,
д.б.н. І.Ю.Парнікоза

Директор КЕКЦ, Заслужений
природоохоронець України В.Є.Борейко

Проект створення ландшафтного заказника місцевого значення « Зелена мрія »

Заказник « Зелена мрія»- – залишки вікової дубрави в Святошинському районі м. Києва, вул. Відпочинку, 25.

Загальна площа заказника- 0,26 га. Земля належить ОЖБК « Світ житла» .

Основним типом рослинності проектованого заказника є лісова . Протягом теплого сезону гай переповнений птахами: вівсянками, вівчариками, славками, очеретянками, дроздами та синицями. З видів внесених до Додатку II Бернської конвенції на вказаній території постійно гніздують вухата сова, ремез, іволга, малий строкатий та сивий дятли, крутиголовка та чубатий жайворонок. Спостерігається також висока щільність гніздувань соловейка.

З тварин, занесених до Червоної книги України тут знайдено жука-оленя.

Ця діброва має також величезне рекреаційне значення.

Виходячи з вищезазначеного, пропонуємо створити ландшафтний заказник місцевого значення «« Зелена мрія», заборонивши рубку дерев та забудову території.

Координатор робіт зі створення
об,єктів ПЗФ КЕКЦ,
д.б.н. І.Ю.Парнікоза

Директор КЕКЦ, Заслужений
природоохоронець України В.Є.Борейко

Депутату Київради
Москалю Д.Д.
від мешканців
будинку по вулиці
м. Котельникова, 25

Заява

Ми, мешканці будинку по вул. Котельникова 25, звертаємося до Вас з проханням недопустити незаконне будівництво багатоповерхового будинку по вул. Відпочинку 25.

На даній території, яка є прилеглою до нашого будинку та інших будинків поряд, ростуть 100-літні дуби, знаходиться зелена зона, під землею проходять комунікації. Будівництво будинку призведе до незворотніх втрат для мешканців прилеглих будинків (тріщини в стінах, просідання грунту, відсутність опалення та водопостачання, тощо).

Додаток: підписи мешканців будинку 25 м. Котельникова

№	Прізвище, ім'я та по батькові	
1	Лавренко Л.О.	
2.	Чміленко С.М.	
3.	Зеньська Н.П	
4.	Ганцева О.В	
5	Олешко М.М	
6	Шумик Т.С.	
7.	Горбецька М.М	
8.	Садовий В.Б.	
9	Пасічник Л.О	
10	Шолудько В.Д	
11.	Кочноренко Є.А	
12.	Мартенко А.И.	
13	Плеханова І.О.	
14	Лещенко В.Ї.	
15	Придатченко С.М.	
16	Остапенко Н.В	
17	Павловська Ч.М	
18	Скретанко О.Р	
19	Пасаненко Я.М.	
20	Шульм Н.Т.	
21	Живодло Н.Д	
22	Мирошниченко О.Г.	
23	Возная Л.В	
24	Шедловский В.В	
25	Пономарь С.В.	
26	Порадьская В.М	
27	Сонова Г.Н.	
28	Вашук В.И.	
29	Лучко Ю.П.	
30	Задорожнюк А.Б.	

Згідно з оригіналом

УКРАЇНА

ВИКОНАВЧИЙ ОРГАН КИЇВСЬКОЇ МІСЬКОЇ РАДИ
(КИЇВСЬКА МІСЬКА ДЕРЖАВНА АДМІНІСТРАЦІЯ)

УПРАВЛІННЯ ЕКОЛОГІЇ ТА ПРИРОДНИХ РЕСУРСІВ

вул. Турівська, 28, м. Київ, 04080, приймальня (044) 366-64-10, (044) 366-64-11, e-mail: ecodep@kmda.gov.ua
Контактний центр міста (044) 15 51 Код ЄДРПОУ 41819431

29.04.2020 077-2085

Депутатові Київської міської ради
Д. МОСКАЛЮ

Шановний Денисе Денисовичу!

В Управлінні екології та природних ресурсів опрацьовано, в межах компетенції, Ваше депутатське звернення від 27.04.2020 № 08/279/08/165-87 щодо оголошення природної території ландшафтним заказником місцевого значення «Зелена мрія» та повідомляємо.

Управління екології та природних ресурсів виконавчого органу Київської міської ради (Київської міської державної адміністрації) погоджує проект рішення Київської міської ради «Про оголошення природної території ландшафтним заказником місцевого значення «Зелена мрія» від 11.02.2020 № 08/231-391/ПР, за умови дотримання вимог земельного законодавства та положень ст.ст. 52-53 Закону України «Про природно-заповідний фонд України».

З повагою

Начальник Андрій МАЛЬОВАНИЙ

УПРАВЛІННЯ ЕКОЛОГІЇ ТА ПРИРОДНИХ РЕСУРСІВ ВИКОНАВЧОГО ОРГАНУ КИЇВСЬКОЇ МІСЬКОЇ РАДИ (КИЇВСЬКОЇ МІСЬКОЇ ДЕРЖАВНОЇ АДМІНІСТРАЦІЇ) * Ідентифікаційний код 41819431 * Україна * ДЛЯ ДОКУМЕНТІВ

ЗАВІДУВАЧ СЕКТОРУ ІНФОРМАЦІЙНО-АНАЛІТИЧНОЇ РОБОТИ ТА КОНТРОЛЮ
Лілія КОПЕЙКІНА

Аріна Алексеєва 366 64 17

КИЇВСЬКА МІСЬКА РАДА

VIII СКЛИКАННЯ

ПОСТІЙНА КОМІСІЯ З ПИТАНЬ ЕКОЛОГІЧНОЇ ПОЛІТИКИ

01044, м. Київ, вул. Хрещатик, 36 к.1005/1 *тел.:(044)202-70-76, тел./факс:(044)202-72-31*

Витяг з протоколу № 2/98

засідання постійної комісії Київської міської ради з питань екологічної політики

від 12.02.2020

Місце проведення: Київська міська рада, м. Київ, вул. Хрещатик, 36, десятий поверх, каб. 1017, початок проведення засідання о 14:00.

Склад комісії: 8 депутатів Київської міської ради.

Присутні: 7 депутатів Київської міської ради – членів постійної комісії:

Яловий К.В.	– голова постійної комісії, головуючий;
Сандалова Г.О.	– заступник голови постійної комісії;
Новіков О.О.	– секретар постійної комісії;
Мірошниченко І.М.	– член постійної комісії;
Пинзеник О.О.	– член постійної комісії;
Антонова О.Ю.	– член постійної комісії;
Москаль Д.Д.	– член постійної комісії;

Відсутній: 1 депутат Київської міської ради: Пилипенко С.О.

Запрошені:

Липівська С.О.	– заступник директора Департаменту містобудування та архітектури виконавчого органу Київської міської ради (Київської міської державної адміністрації) – начальник управління ландшафтної архітектури, комплексного благоустрою міста;
Шейко В.В.	– заступник директора Департаменту земельних ресурсів виконавчого органу Київської міської ради (Київської міської державної адміністрації);
Мальований А.М.	– начальник Управління екології та природних ресурсів виконавчого органу Київської міської ради (Київської міської державної адміністрації);
Король О.В.	– в.о. генерального директора КО «Київзеленбуд»;
Мотуз В.В.	– заступник генерального директора КО «Київзеленбуд»;
Боярчук В.Б.	– в.о. генерального директора КП «Плесо»;

Базік О.М.	– представник громадської ради при Дніпровській районній в місті Києві державній адміністрації;
Гузей В.І.	– експерт Державної установи «Інститут економіки та прогнозування Національної академії наук України»;
Куценко С.М.	– голова ГО «Озеро Качине», член правління ГО «Центр моніторингу влади»;
Дюжев С.А.	– головний спеціаліст Інституту архітектурного менеджменту;
Мазур Н.В.	– в.о. директора комунального підприємства «Київська міська лікарня ветеринарної медицини»;
Чорній Б.П.	– заступник генерального директора комунального підприємства виконавчого органу Київської міської ради (Київської міської державної адміністрації) «Київське інвестиційне агентство»;
Чаплінський А.М.	– в.о. начальника управління Державного екологічного нагляду (контролю) у м. Києві Державної екологічної інспекції Столичного округу;
Бебко К.В.	– начальник відділу комунального підприємства «Київтранспарксервіс»;
Данилко О.І.	– представник ПрАТ «Київенергоремонт»;
Марченко М.А.	– представник каналу «Перший зоозахисний UA»;
Живаго О.Л.	– голова ГО «Київ для життя»;
Каленська К.О.	– представник громадської спілки «Труханів острів»;
Черкасс В.В.	– представник ГО «Правовий захист»;
Сільченко О.П.	– представник громади;
Малько І.В.	– представник громади, активіст «Гірка Крістера»;
Хохлов Г.А.	– представник громади, активіст «Гірка Крістера».

Порядок денний:

19. Про розгляд проєкту рішення Київської міської ради «Про оголошення природної території ландшафтним заказником місцевого значення «Зелена мрія»», (доручення заступника міського голови – секретаря Київської міської ради від 11.02.2020 №08/231-391/ПР).

СЛУХАЛИ:
Москаль Д.Д.

ВИРІШИЛИ: Підтримати проєкт рішення Київської міської ради «Про оголошення природної території ландшафтним заказником місцевого значення «Зелена мрія»», (доручення заступника міського голови – секретаря Київської міської ради від 11.02.2020 №08/231-391/ПР).

ГОЛОСУВАЛИ: «за» – 7, «проти» – 0, «утримались» – 0, «не голосували» – 0.

Рішення прийнято.

Голова комісії **Костянтин ЯЛОВИЙ**

Секретар комісії **Олексій НОВІКОВ**

4

КИЇВСЬКА МІСЬКА РАДА

СЕКРЕТАРІАТ

УПРАВЛІННЯ ПРАВОВОГО ЗАБЕЗПЕЧЕННЯ ДІЯЛЬНОСТІ КИЇВСЬКОЇ МІСЬКОЇ РАДИ

01044, м. Київ, вул. Хрещатик, 36, каб. 921 *тел.: (044) 202-70-19*

03.07.2020 N 08/230-988

на №_____ від_____

Голові Постійної комісії Київської міської ради з питань екологічної політики Костянтину ЯЛОВОМУ

Правовий висновок
до проєкту рішення Київської міської ради від 05 травня 2020 року №08/231-1199/ПР «Про припинення жебрацтва з тваринами в м. Києві»

Управління правового забезпечення діяльності Київської міської ради опрацювало проєкт рішення «Про припинення жебрацтва з тваринами в м. Києві» від 05 травня 2020 року №08/231-1199/ПР (далі – проєкт рішення) та зазначає про таке.

Із пояснювальної записки та преамбули проєкту рішення вбачається, що метою його прийняття є *недопущення жорстокого поводження з тваринами* шляхом надання:

- рекомендації припинити використання тварин на території міста Києва з метою жебрацтва;

- рекомендації Головному управлінню Національної поліції у м. Києві не допускати використання тварин з метою жебрацтва на території міста Києва.

У преамбулі проєкту рішення правовою підставою його прийняття зазначено Конституцію України, Закони України «Про місцеве самоврядування», «Про столицю України – місто-герой Київ», «Про охорону навколишнього природного середовища», «Про захист тварин від жорстокого поводження».

Закон України «Про захист тварин від жорстокого поводження» спрямований на захист від страждань і загибелі тварин унаслідок жорстокого поводження з ними, захист їх природних прав та укріплення моральності й гуманності суспільства. Стаття 7 зазначеного Закону встановлює загальні правила утримання тварин, що виключають жорстокість. Умови утримання тварин повинні задовольняти їх природні потреби в їжі, воді, сні, рухах, контактах із собі подібними, у природній активності та інші потреби. Кількість тварин, що утримуються, обмежується можливістю забезпечення їм умов утримання відповідно до вимог закону. Місце утримання тварин повинно бути

оснащено таким чином, щоб забезпечити необхідні простір, температурно-вологісний режим, природне освітлення, вентиляцію та можливість контакту тварин із природним для них середовищем.

Тобто, вищевказані нормативно-правові акти встановлюють порядок поводження з тваринами та не передбачають повноважень Київської міської ради щодо вирішення питань пов'язаних із жорстоким поводженням з тваринами.

Крім того, відповідальність за жорстоке поводження з тваринами передбачена статтею 89 Кодексу України про адміністративні правопорушення, протоколи за порушення якої мають право складати уповноважені особи Національної поліції України, а також *громадський інспектор з охорони довкілля*, про якого у проєкті рішення не йдеться.

Водночас, звертає на себе увагу, що рекомендація: «*припинити використання тварин на території міста Києва з метою жебрацтва*» має загальний характер та не конкретизує кола осіб, яким вона спрямована, а термін *«жебрацтво»* відсутній у законодавстві України.

Так само, як і пунктом другим проєкту рішення Головному управлінню Національної поліції у м. Києві надається рекомендація *не допускати використання тварин з метою жебрацтва на території міста Києва*, хоча відповідних повноважень надавати такі рекомендації Київська міська рада не має.

Проєкт рішення також містить і інші недоліки нормопроєктувального характеру: назва проєкту рішення та його мета не узгоджуються із предметом його правового регулювання; у преамбулі відсутні посилання на конкретні структурні одиниці нормативних актів, якими регулюються порушені у проєкті рішення питання тощо.

Відповідно до частини другої статті 19 Конституції України органи місцевого самоврядування, їх посадові особи зобов'язані діяти лише на підставі, в межах повноважень та у спосіб, що передбачені Конституцією та законами України.

Зважаючи на викладене, правові підстави щодо прийняття рішення Київської міської ради «Про припинення жебрацтва з тваринами в м. Києві» відсутні.

Враховуючи вищенаведене, Управління повертає проєкт рішення без погодження.

Начальника управління Ганна ГАРШИНА

08/231-1199/пр
05.05.2020

КИЇВСЬКАМІСЬКАРАДА

XI СЕСІЯ VIII СКЛИКАННЯ

РІШЕННЯ

_____№_____ ПРОЕКТ

Про припинення

жебрацтва з тваринами в м.Києві

Відповідно до Конституції України, Законів України «Про місцеве самоврядування в Україні, «Про столицю України- місто-герой Київ» , « Про охорону навколишнього природного середовища», «Про захист тварин від жорстокого поводження», з метою недопущення жорстокого поводження з тваринами, Київська міська рада

ВИРІШИЛА:

1. Рекомендувати припинити використання тварин на території міста Києва з метою жебрацтва.
2. Головному управлінню Національної поліції в м. Києві рекомендувати не допускати використання тварин з метою жебрацтва на території міста Києва.
3. Офіційно оприлюднити це рішення у спосіб, визначений чинним законодавством України
4. Контроль за виконанням цього рішення покласти на постійну комісію Київської міської ради з питань екологічної політики.

Київський міський голова **Віталій КЛИЧКО**

ПОДАННЯ:

Депутат Київської міської ради Олеся ПИНЗЕНИК

ПОГОДЖЕНО:

Постійна комісія Київської міської ради з питань екологічної політики

Голова Костянтин ЯЛОВИЙ

Підтримано 10.06.2020

Секретар Олексій НОВІКОВ

Начальник управління правового забезпечення діяльності Київської міської ради Ганна ГАРШИНА

правовий висновок від 03.07.2020 N08/230-988

ПОЯСНЮВАЛЬНА ЗАПИСКА

до проекту рішення Київської міської ради

«Про припинення жебрацтва з тваринами в м.Києві»

1. Обґрунтування необхідності прийняття рішення

Вже протягом багатьох років в столиці України люди різного віку (часто залежні від алкоголю та наркотиків) розташовуються на базарах, площах, вулицях і заробляють на стражданнях беззахисних тварин, шляхом жебрацтва разом з тваринами. Це стало прибутковим бізнесом, який тримається на співчутті людей, які дають гроші та не замислюються, що оплачують біль та смерть.

Звертаємо увагу, що бездіяльністю щодо ігнорування інтересів тварин, яких експлуатують для отримання прибутку, ми паплюжимо європейські цінності щодо захисту навколишнього природного середовища та даємо приклад, зокрема, і майбутнім поколінням, прийнятності жорстокого поводження з тваринами.

Даною проблемою стурбовані багато зоозахисних організацій, зокрема «Київський еколого-культурний центр», ГО «Міжнародне екозахисне бюро «Деметра», ГО «Еко-логіка» (додаються). Зоозахисники звертають увагу влади на те, що тварини страждають , коли їх використовують з метою жебрацтва. Часто застосовують заспокійливі препарати, що примушують стати покірними та беземоційнимии, позбавляють активності, іноді тварин морять годом, б'ють та катують. Також зоозахисники звертають увагу, що тварин нерідко накачують алкоголем, що є смертельною отрутою для них, для того щоб, вони покірно цілий день працювали на збирання грошей для шахраїв.

Тварини протягом дня перебувають у стресовому стані та позбавлені безперешкодного вільного доступу до свіжоїпитної води в достатній кількості, до якої кожна тварина цілодобово повинна мати вільний доступ Отже, порушуються вимоги закону, відповідно до якого встановлений обов'язок утримувати тварин із забезпеченням умов природних (фізіологічних) потреб відповідно до їх біологічних особливостей, дотриманням санітарно- гігієнічних норм та правил, не допускати порушень прав і законних інтересів інших фізичних та юридичних осіб, не створювати загрози небезпеки або незручності для людей та тварин.

Враховуючи зазначене, використання тварин, як є порушенням Закону України « Про захист тварин від жорстокого поводження».

2. **Мета і завдання прийняття рішення**

Проект рішення розроблений з метою запровадження європейських цінностей та стандартів по відношенню до тварин Завданням проекту рішення є забезпечення захисту тварин від жорстокого поводження.

3. **Загальні характеристики і основні положення рішення**

Проектом рішення пропонується припинити жебракування з тваринами в місті Києві та вжити недопущення жорстокого поводження з тваринами.

4. **Стан нормативно-правової бази у даній сфері правового регулювання**

Проект рішення підготовлено відповідно до Конституції України, Законів України «Про місцеве самоврядування в Україні, «Про столицю України-місто-герой Київ» , « Про охорону навколишнього природного середовища», «Про захист тварин від жорстокого поводження».

5. **Фінансово-економічне обґрунтування**

Реалізація проекту рішення не потребує залучення коштів з бюджету міста.

6. **Громадське обговорення**

Проект рішення не потребує громадського обговорення.

7. **Прогноз соціально-економічних та інших наслідків прийняття рішення**

Прийняття цього рішення дозволить забезпечити захист тварин від жорстокого поводження.

8. **Суб'єкт подання та доповідач**

Суб'єктом подання проекту рішення та доповідачем на пленарному засідання є депутат Київської міської ради VIII скликання Олеся Пинзеник, позафракційна.

Депутат Київської міської ради Олеся ПИНЗЕНИК

Депутату Київради
Пінзеник О.О.
Голові ГО «Екс-притулок»
Станішевській І.В.
02121 Київ,Вежича,5

Вх. № 34/281
від 11.05.20р

Шановна Олеся Олександрівна.

Звертаємося до Вас від імені ГО «Екс-притулок» та просимо посприяти заборні мебракування в тваринами у всіх громадських місцях в м. Києві шляхом розробки відповідного законодавчого документу. Звертаємо Вашу увагу, що дуже багато тварини, яких використовують для мебракування знаходяться у незадовільному стані: виснажені, з підтеки, що вони знаходяться під впливом токсичних речовин, не мають доступу до води, їжі, знаходяться в неналежних умовах - влітку на палючому сонці, а взимку при низькій температурі повітря, обмежені в пересуванні. Їх тримають люди, часто залежні від алкоголю чи наркотиків та заробляють на тваринах кошти шахрайським методом, спекулюючи на співчутті перехожих. Часто ці тварини просто викрадені або необачно влаштовані в "добрі руки", а потім їх відловлюють на вулицях, а коли тварина вже приречена до смерті або майже до смерті, її викидають і беруть інших.

З надією на порозуміння
Станішевська І.В.

Депутату Київради
Пінзеник О.О.
Голові ГО «Еко-логіка»
Станішевській І.В.
02121 Київ,Бажана,5

вх № 34/261
від 4.05.20р

Шановна Олеся Олександрівна!

Звертаємося до Вас від імені ГО «Еко-логіка» та просимо посприяти забороні жебракування з тваринами у всіх громадських місцях в м. Києві шляхом розробки відповідного законодавчого документу. Звертаємо Вашу увагу, що дуже часто тварини, яких використовують для жебракування знаходяться у незадовільному стані здоров'я, є підозра, що вони знаходяться під впливом токсичних речовин, не мають доступу до води, їжі, знаходяться в неналежних умовах - влітку на палючому сонці, а взимку при низькій температурі повітря, обмежені в пересуванні. Їх тримають люди, часто залежні від алкоголю чи наркотиків та заробляють на тваринах кошти шахрайським методом, спекулюючи на співчутті перехожих. Часто ці тварини просто викрадені або необачно влаштовані в "добрі руки", а також їх відловлюють на вулицях, а коли тварина вже доведена до смерті або майже до смерті, то її викидають і беруть інших.

З надією на порозуміння
Станішевська І.В.

Громадська організація
«Міжнародне екозахисне бюро «ДЕМЕТРА»
вул. Володимирська, 94-а, оф. 1, м. Київ, 01033, Україна,
тел.: +38 (067) 362-26-26

Депутату Київради
Пинзеник Олесі Олександрівні

Вих. № 04/20
Від 30.04.2020 р.

Шановна Олеся Олександрівно,

Висловлюємо Вам свою повагу та просимо посприяти забороні жебракування та фотографування з тваринами у всіх громадських місцях в м. Києва шляхом розробки відповідного нормативного документу.

Наше прохання пов'язано з наступним. Практично завжди, тварини, яких використовують для жебракування та фотографування, знаходяться у незадовільному стані здоров'я, є підозра, що вони знаходяться під впливом токсичних та/або наркотичних речовин, тривалий час не мають доступу до води, їжі, знаходяться в неналежних умовах – влітку на палючому сонці, а взимку при низькій температурі повітря, обмежені в пересуванні, залякані, постійно у стресі.

Зазвичай, такою діяльністю як жебракування займаються особи, залежні від алкоголю чи наркотиків, тому заробляють на тваринах шахрайським методом, спекулюючи на співчутті пересічних громадян.

Громадськість Києва не вперше намагається змінити на краще ситуацію з використанням тварин жебраками та фотографами, оскільки це носить ознаки жорстокого поводження з тваринами. Зазначене комерційне використання тварин без врахування їх фізіологічних потреб як живих істот призводить до їх страждань та передчасної смерті. Такий спосіб «заробляти» гроші є абсолютно неприйнятним для цивілізованої країни, у Києві ж це явище надзвичайно поширене.

Виходячи із вищенаведеного, прохання від зоозахисників та громадськості:

1. Розробити нормативний документ, яким заборонити будь-яке використання тварин для жебрацтва, фотографування.
2. Посприяти прийняттю такого документа у найближчий термін.

З повагою та надією на подальшу співпрацю,

Президент ВГО «МЕЗБ «Деметра»

Тетяна Березовська

Київський еколого-культурний центр
Kiev ecological & cultural center

02218, Україна, Київ, вул. Райдужна, 31-48
Тел.: (073) 073-16-73; E-mail:kekz-office@ukr.net; http://www.ecoethics.ru, рахунок 26006300839053 в ПАТ Державний ощадний банк України м. Київ МФО 322669, ЗКПО 24363925

№ 71ab від 2.04. 2020р.

Депутату Київської міської ради
Пинзеник О.О.
вул. Терещенківська, м. Київ, 01004

ЗВЕРНЕННЯ

Шановна пані Олеся Олександрівна!

Просимо Вас звернути увагу на таке аморальне явище, як жебракування з тваринами в громадських місцях.

Люди різного віку (часто залежні від алкоголю та наркотиків) розташовуються на базарах, площах, вулицях і заробляють на стражданнях беззахисних тварин.

Це стало прибутковим бізнесом, який тримається на співчутті людей, котрі дають гроші та не замислюються, що оплачують біль та смерть.

Собак, котів, цуценят, кошенят та інших тварин у виснаженому стані, постійно сплячих, обмежених в пересуванні, без доступу до води та їжі, хворих та поранених нещадно експлуатують шахраї.

Використовуються різноманітні таблички з текстами "допоможіть врятувати сина", "допоможіть на їжу" тощо по всьому місту.

Зашморги на шиях тварин, введення тварин в сонний стан різними токсичними речовинами, в тому числі мається на увазі накачування алкоголем, що є смертельною отрутою для тварин, знущання з використанням фізичної сили та багато інших страшних речей мають місце в білий день просто на очах перехожих.

Часто ці тварини просто викрадені або необачно влаштовані в "добрі руки", а також їх відловлюють на вулицях, а коли тварина вже доведена до смерті або майже до смерті, то її викидають і беруть іншу.

Рідко, коли ці жебраки працюють самі поодинці, найчастіше - це бізнес, яким заправляють організовані групи людей.

Поліція в випадках виклику в таких ситуаціях абсолютно неефективна, а навіть некомпетентна, тому потрібно негайно змінювати стан речей і вводити повну заборону на жебракування з тваринами.

Тому ми просимо Київську міську владу заборонити використання тварин для жебракування в усіх громадських місцях.

В разі порушення застосовувати адміністративне покарання (високий штраф) і

примусове вилучення тварин, які знаходяться в незадовільному стані здоров'я, якщо є підозра, що вони знаходяться під впливом токсичних речовин, якщо особа не має документів на тварину, якщо тварина немає доступу до води, їжі та немає умов для фізичних потреб, якщо тварини обмежені в пересуванні та при будь-яких інших ознаках жорстокого поводження з тваринами та відсутності нормальних умов утримання тварин. Знущання з беззахисних тварин потрібно припинити! Цивілізована країна не може дозволяти такі неприйнятні явища!

З повагою,
Заступник директора
з питань зоозахисту **А.С. Нижник**

КИЇВСЬКА МІСЬКА РАДА

VIII СКЛИКАННЯ

ПОСТІЙНА КОМІСІЯ З ПИТАНЬ ЕКОЛОГІЧНОЇ ПОЛІТИКИ

01044, м. Київ, вул. Хрещатик, 36 к.1005/1 *тел.:(044)202-70-76, тел./факс:(044)202-72-31*

Витяг з протоколу № 6/102

засідання постійної комісії Київської міської ради з питань екологічної політики

від 10.06.2020

Місце проведення: Київська міська рада, м. Київ, вул. Хрещатик, 36, десятий поверх, каб. 1017, початок проведення засідання о 14:00.

Склад комісії: 8 депутатів Київської міської ради.

Присутні: 7 депутатів Київської міської ради – членів постійної комісії:

Яловий К.В. – голова постійної комісії, головуючий;
Сандалова Г.О. – заступник голови постійної комісії;
Новіков О.О. – секретар постійної комісії;
Мірошниченко І.М. – член постійної комісії;
Пинзеник О.О. – член постійної комісії;
Пилипенко С.О. – член постійної комісії;
Антонова О.Ю. – член постійної комісії;

Відсутні: 1 депутат Київської міської ради – Москаль Д.Д.

Запрошені:

Петровець О.Ф. – депутат Київської міської ради;
Пестерєва Н.М. – депутат Київської міської ради;
Муха В.В. – депутат Київської міської ради;
Савченко О.О. – в.о. начальника Управління екології та природних ресурсів виконавчого органу Київської міської ради (Київської міської державної адміністрації);
Король О.В. – в.о. генерального директора КО «Київзеленбуд»;
Дворніков В.М. – перший заступник директора департаменту земельних ресурсів виконавчого органу Київської міської ради (Київської міської державної адміністрації).
Явний М.І. – в.о. директора Комунального підприємства «Дарницьке лісопаркове господарство»;
Гінзула М.Я. – начальник служби екологічного нагляду на землях водного фонду комунального підприємства виконавчого органу Київської міської ради (Київської міської державної

адміністрації) по охороні, утриманню та експлуатації земель водного фонду м. Києва «Плесо»;

Балеба О. – помічник депутата Київської міської ради Балицької О.С.;
Кучинський Ю.В. – представник ТОВ «Дональд»;
Сушко В.Г. – представник громадськості;
Гонзель К.М. – представник ініціативної групи.

Порядок денний:

15. Про розгляд проєкту рішення Київської міської ради «Про припинення жебрацтва з тваринами в м. Києві» (доручення заступника міського голови – секретаря Київської міської ради від 05.05.2020 №08/231-1199/ПР).

СЛУХАЛИ:
Яловий К.В.
ВИРІШИЛИ: Підтримати проєкт рішення Київської міської ради «Про припинення жебрацтва з тваринами в м. Києві» (доручення заступника міського голови – секретаря Київської міської ради від 05.05.2020 №08/231-1199/ПР).
ГОЛОСУВАЛИ: «за» – 6, «проти» – 0, «утримались» – 0, «не голосували» – 1.
Рішення прийнято.

Голова комісії **Костянтин ЯЛОВИЙ**

Секретар комісії **Олексій НОВІКОВ**

5

КИЇВСЬКА МІСЬКА РАДА

СЕКРЕТАРІАТ

УПРАВЛІННЯ ПРАВОВОГО ЗАБЕЗПЕЧЕННЯ ДІЯЛЬНОСТІ КИЇВСЬКОЇ МІСЬКОЇ РАДИ

01044, м. Київ, вул. Хрещатик, 36, каб. 921 *тел.: (044) 202-70-19*

03.07.2020 № 08/230 - 977

на № _____ від _____

Голові постійної комісії Київської міської ради з питань екологічної політики Костянтину ЯЛОВОМУ

Правовий висновок
до проєкту рішення Київської міської ради
«Про заходи щодо посилення контролю охорони атмосферного повітря в місті Києві»

В управлінні правового забезпечення діяльності Київської міської ради проведено правову експертизу поданого проєкту рішення від 15 червня 2020 року № 08/231-1480/ПР «Про заходи щодо посилення контролю охорони атмосферного повітря в місті Києві» (далі – проєкт рішення) з приводу чого зазначаємо про таке.

1. Проєктом рішення передбачається:

забезпечити оперативне виявлення та притягнення до адміністративно-правової відповідальності осіб, які порушили Правила благоустрою міста Києва;

надати повноваження посадовим особам структурних підрозділів виконавчого органу Київської міської ради (Київської міської державної адміністрації), районних в місті Києві державних адміністрацій, комунальних підприємств, інших служб які, в тому числі, але не виключно, працюють у цілодобовому режимі складати адміністративні протоколи за порушення Правил благоустрою міста Києва, пов'язаних із спалюванням виробничих та твердих побутових відходів, в тому числі, автомобільних шин, опалого листя, залишків сухої рослинності, гілок сухих дерев, інших відходів, спалювання яких призводить до погіршення стану атмосферного повітря в місті Києві.

Відповідно до частини другої статті 19 Конституції України органи місцевого самоврядування, їх посадові особи зобов'язані діяти лише на підставі, в межах повноважень та у спосіб, що передбачені Конституцією та законами України.

Згідно із статтею 33 Закону України «Про охорону атмосферного повітря» **особи, винні у**: порушенні прав громадян на безпечне для життя і здоров'я навколишнє природне середовище; перевищенні нормативів допустимих викидів забруднюючих речовин стаціонарних джерел в атмосферне повітря та нормативів гранично допустимого впливу фізичних та біологічних факторів стаціонарних джерел; викидах забруднюючих речовин в атмосферне повітря без дозволу спеціально уповноважених на те органів виконавчої влади відповідно до закону; перевищенні обсягів викидів забруднюючих речовин, встановлених у дозволах на викиди забруднюючих речовин в атмосферне повітря; недотриманні вимог, передбачених дозволом на викиди забруднюючих речовин в атмосферне повітря; порушенні встановлених законодавством правил складування та утилізації промислових і побутових відходів, транспортування, зберігання і застосування пестицидів і агрохімікатів, що спричинило забруднення атмосферного повітря; ненаданні передбаченої законодавством своєчасної, повної та достовірної інформації про стан атмосферного повітря, викиди забруднюючих речовин в атмосферне повітря, джерела забруднення, а також приховуванні або перекрученні відомостей про стан атмосферного повітря, викиди забруднюючих речовин в атмосферне повітря, екологічну обстановку, яка склалася внаслідок забруднення атмосферного повітря - **несуть відповідальність згідно з законом**.

Відповідно до пункту 2 частини першої статті 255 Кодексу України про адміністративні правопорушення у справах про адміністративні правопорушення, що розглядаються органами, зазначеними в статтях 218 - 221 цього Кодексу, **протоколи про правопорушення мають право складати, зокрема, посадові особи, уповноважені на те виконавчими комітетами (а у населених пунктах, де не створено виконавчих комітетів, - виконавчими органами, що виконують їх повноваження) сільських, селищних, міських рад** (частини перша - четверта статті 41 «Порушення вимог законодавства про працю та про охорону праці», статті 44^3 «Порушення правил щодо карантину людей», 96^2 «Порушення вимог законодавства у сфері енергетичної ефективності будівель», 103^1 «Порушення правил користування енергією, водою чи газом», 103^2 «Пошкодження газопроводів при провадженні робіт», 103^3 «Порушення вимог щодо комерційного обліку теплової енергії, гарячої та питної води», 104 «Потрава посівів, зіпсуття або знищення зібраного врожаю сільськогосподарських культур, пошкодження насаджень колективних сільськогосподарських підприємств, інших державних і громадських чи фермерських господарств», частина перша статті 106^1 «Невжиття заходів щодо забезпечення охорони посівів снотворного маку чи конопель, місць їх зберігання та переробки», статті 106^2 «Незаконний посів або незаконне вирощування снотворного маку чи конопель», 127^2 «Порушення порядку тимчасового затримання транспортних засобів та їх зберігання, порушення законодавства у сфері оплати послуг з паркування транспортних засобів», статей 149 «Порушення порядку взяття на облік та строків заселення жилих будинків і жилих приміщень», 149^1 «Порушення порядку ведення єдиного державного реєстру громадян, які потребують поліпшення житлових умов», 150 «Порушення правил користування жилими будинками і жилими приміщеннями», 151 «Самоправне зайняття жилого приміщення», 152 «Порушення державних стандартів, норм і

правил у сфері благоустрою населених пунктів, правил благоустрою територій населених пунктів», частини третя - п'ята статті 152[1] «Порушення правил паркування транспортних засобів та порушення правил обладнання майданчиків для платного паркування транспортних засобів», статті 154 «Порушення правил тримання собак і котів», 155 «Порушення правил торгівлі і надання послуг працівниками торгівлі, громадського харчування та сфери послуг, громадянами, які займаються підприємницькою діяльністю», 155[2] «Обман покупця чи замовника», 156 «Порушення правил торгівлі пивом, алкогольними, слабоалкогольними напоями і тютюновими виробами», частини перша - четверта статті 156[1] «Порушення законодавства про захист прав споживачів», статті 156[2] «Порушення встановленого порядку промислової переробки, зберігання, транспортування або знищення конфіскованих спирту, алкогольних напоїв чи тютюнових виробів», 159 «Порушення правил торгівлі на ринках», 160 «Торгівля з рук у невстановлених місцях», стаття 175[1] «Куріння тютюнових виробів у заборонених місцях» (за порушення, вчинені у місцях, заборонених рішенням відповідної сільської, селищної, міської ради), статті 183 «Завідомо неправдивий виклик спеціальних служб», 185[1] «Порушення порядку організації і проведення зборів, мітингів, вуличних походів і демонстрацій», 186[5] «Порушення законодавства про об'єднання громадян», 197 «Проживання без паспорта громадянина України або без реєстрації місця проживання», 198 «Умисне зіпсуття паспорта чи втрата його з необережності».

Необхідно зазначити, що відповідно до вимог статті 40 Закону України «Про благоустрій населених пунктів» та пункту 2 частини першої статті 255 Кодексу України про адміністративні правопорушення надано повноваження Департаменту міського благоустрою виконавчого органу Київської міської ради (Київської міської державної адміністрації) щодо виконання функцій Інспекції з благоустрою міста Києва - складати протоколи про адміністративні правопорушення з виявлених порушень Правил благоустрою міста Києва, встановлених цим рішенням, та надсилати їх відповідно до вимог статей 152, 257 Кодексу України про адміністративні правопорушення органові, уповноваженому розглядати справи про адміністративні правопорушення (пункт 3 рішення Київської міської ради від 25 грудня 2008 року № 1051/1051 «Про Правила благоустрою міста Києва»).

Отже, Кодексом України про адміністративні правопорушення не передбачено повноважень виконавчих органів міських рад, районних в місті Києві державних адміністрацій, комунальних підприємств, інших служб які, в тому числі, але не виключно, працюють у цілодобовому режимі щодо притягнення їх посадовими особами винних осіб до адміністративної відповідальності за адміністративні правопорушення та складення адміністративних протоколів про правопорушення у сфері охорони атмосферного повітря.

Зауважуємо, що статтями 236, 242[1] та 255 Кодексу України про адміністративні правопорушення **органи державної санітарно-епідеміологічної служби; центральний орган виконавчої влади, що реалізує державну політику із здійснення державного нагляду (контролю) у сфері охорони навколишнього природного середовища, раціонального використання,**

відтворення і охорони природних ресурсів; громадського інспектора з охорони довкілля <u>уповноважено</u> притягувати винних осіб до адміністративної відповідальності за адміністративні правопорушення та складувати адміністративні протоколи про правопорушення <u>у сфері охорони атмосферного повітря</u>.

З урахуванням наведеного, відсутні правові підстави щодо прийняття Київською міською радою рішення стосовно посилення контролю охорони атмосферного повітря в місті Києві.

2. У преамбулі проєкту рішення не правильно здійснено посилання на Закон України «Про благоустрій населених пунктів» та рішення Київської міської ради від 25 грудня 2008 року № 1051/1051 «Про Правила благоустрою міста Києва».

Враховуючи вищезазначене, управління повертає проєкт рішення без погодження.

Начальник управління Ганна ГАРШИНА

08/231-1480/пр
15.06.2020

КИЇВСЬКАМІСЬКАРАДА

X СЕСІЯ VIII СКЛИКАННЯ

РІШЕННЯ

_____№_____ ПРОЕКТ

Про заходи щодо посилення контролю охорони атмосферного повітря в місті Києві

Відповідно до статті 50 Конституції України, законів України «Про місцеве самоврядування в Україні», «Про благоустрій в населених пунктах», «Про охорону атмосферного повітря», «Про відходи», рішення Київської міської ради від 25 грудня 2008 року «Про Правила благоустрою міста Києва», з метою запобігання погіршення якості атмосферного повітря у зв'язку із порушенням Правил благоустрою міста Києва, Київська міська рада

ВИРІШИЛА:

1. Посилити заходи щодо недопущення порушень Правил благоустрою міста Києва, затверджених рішенням Київської міської ради від 25 грудня 2008 року №1051/1051 (далі Правила благоустрою міста Києва), пов'язаних із спалюванням виробничих та твердих побутових відходів, в тому числі, автомобільних шин, опалого листя, залишків сухої рослинності, гілок сухих дерев, інших відходів, спалювання яких призводить до погіршення стану атмосферного повітря в місті Києві.

2. Виконавчому органу Київської міської ради (Київській міській державній адміністрації):

2.2. Забезпечити негайне реагування на звернення громадян, що стосуються порушень Правил благоустрою міста Києва, пов'язаних із спалюванням виробничих та твердих побутових відходів, в тому числі, автомобільних шин, опалого листя, залишків сухої рослинності, гілок сухих дерев, інших відходів, спалювання яких призводить до погіршення стану атмосферного повітря в місті Києві.

2.3. Вжити заходи щодо координації дій структурних підрозділів

виконавчого органу Київської міської ради (Київської міської державної адміністрації), районних в місті Києві державних адміністрацій, комунальних підприємств, інших підпорядкованих служб щодо виявлення та усунення порушень Правил благоустрою міста Києва, пов'язаних забрудненням атмосферного повітря через спалювання виробничих та твердих побутових відходів, в тому числі автомобільних шин, опалого листя, залишків сухої рослинності, гілок сухих дерев, інших відходів.

2.4 Забезпечити оперативне виявлення та притягнення до адміністративно – правової відповідальності осіб, які порушили правила благоустрою міста Києва.

2.5 З метою належного виконання підпункту 2.4 пункту 2 цього рішення надати повноваження, посадовим особам структурних підрозділів виконавчого органу Київської міської ради (Київської міської державної адміністрації), районних в місті Києві державних адміністрацій, комунальних підприємств, інших служб які, в тому числі, але не виключно, працюють у цілодобовому режимі, складати адміністративні протоколи за порушення Правил благоустрою міста Києва, пов'язаних із спалюванням виробничих та твердих побутових відходів, в тому числі, автомобільних шин, опалого листя, залишків сухої рослинності, гілок сухих дерев, інших відходів, спалювання яких призводить до погіршення стану атмосферного повітря в місті Києві.

2.6 Організувати проведення роз'яснювальної роботи з населенням про недопущення порушень Правил благоустрою міста Києва, пов'язаних із спалюванням виробничих та твердих побутових відходів, в тому числі, автомобільних шин, опалого листя, залишків сухої рослинності, гілок сухих дерев, інших відходів, спалювання яких призводить до погіршення стану атмосферного повітря в місті Києві.

3. Оприлюднити це рішення у встановленому порядку.

4. Контроль за виконанням цього рішення покласти на постійну комісію Київської міської ради з питань екологічної політики.

Київський міський голова **Віталій КЛИЧКО**

ПОДАННЯ:

Депутат Київської міської ради Олеся ПИНЗЕНИК

ПОГОДЖЕНО:

Постійна комісія Київської міської ради з питань екологічної політики
24.06.2020

Голова Костянтин ЯЛОВИЙ

Секретар Олексій НОВІКОВ

Начальник управління правового забезпечення діяльності Київської міської ради Ганна ГАРШИНА

з правовим висновком
03.07.2020 N 08/230-977

ПОЯСНЮВАЛЬНА ЗАПИСКА
до проекту рішення Київської міської ради
«Про заходи щодо посилення контролю охорони атмосферного повітря в місті Києві»

1. Обґрунтування необхідності прийняття рішення

Запропонований проект рішення передбачає оперативне виявлення та притягнення доадміністративно – правової відповідальності осіб, які порушили правилаблагоустрою міста Києва. З метою належного виконання даного рішення пропонується надати повноваження, посадовим особам структурних підрозділіввиконавчого органу Київської міської ради (Київської міської державноїадміністрації), районних в місті Києві державних адміністрацій, комунальнихпідприємств, інших служб які, в тому числі, але не виключно, працюють уцілодобовому режимі, складати адміністративні протоколи за порушення.

Екологи зазначають наступне, щопри згорянні однієї тонни рослинних залишків у повітря вивільняється біля 9 кг мікрочастинок диму. Разом із димом у повітря вивільняються пестициди та радіонукліди, накопичені рослинами протягом року. Нерідко разом з листям горить сміття, що спричиняє ще потужніше забруднення атмосферного повітря.

Спалювання рослинних залишків становить суттєву загрозу природі: з листям згорають зимуючі корисні комахи, руйнується ґрунтовий покрив, відбувається збіднення ґрунту; знищується насіння і коріння трав'янистих рослин; пошкоджуються нижні частини дерев і кущів та верхні частини їх коріння; у 2-4 рази зростає промерзання ґрунту.

В той час медичні працівники вказують на проблеми, які можуть виникати для здоров'я людей, коли спалюються автомобільні шини. Якщо постійно перебувати на території горіння та задимлення – можливе отруєннякомпонентами, які використовуються при виробництві автомобільних шин. При цьому, окрім термічного ураження, можливе токсичне отруєння організму, що супроводжується головним болем, кашлем (з виділенням мокротиння або без його виділення) тощо. Внаслідок цього може виникнути токсична пневмонія та гостра дихальна недостатність.

2. Мета і завдання прийняття рішення

Проект рішення розроблений з метою покращення атмосферного повітря, яким щоденно дихають містянита на збільшення реальних важелів впливу на правопорушників, які займаються спалюванням виробничих татвердих

побутових відходів, в тому числі, автомобільних шин, опалого листя,залишків сухої рослинності, гілок сухих дерев, інших відходів.

3. **Загальні характеристики і основні положення рішення**

Проектом пропонується розширити коло осіб, які мали б право контролювати дотримання вимог цього рішення і оперативно, відповідно до своєї компетенції, складати протоколи щодо правопорушень, передбачених відповідними положеннями

4. **Стан нормативно-правової бази у даній сфері правового регулювання**

Дана сфера правовідносин регулюється статтею 50 Конституції України, законами України «Промісцеве самоврядування в Україні», «Про благоустрій в населених пунктах»,«Про охорону атмосферного повітря», «Про відходи», рішенням Київськоїміської ради від 25 грудня 2008 року «Про Правила благоустрою міста Києва»,

5. **Фінансово-економічне обґрунтування**

Реалізація проекту рішення не потребує залучення коштів з бюджету міста.

6. **Громадське обговорення**

Проект рішення не потребує громадського обговорення.

7. **Прогноз соціально-економічних та інших наслідків прийняття рішення**

Прийняття цього рішення сприятиме оздоровленню довкілля покращенню якості атмосферного повітря для всіх киян

8. **Суб'єкт подання та доповідач**

Суб'єктом подання проекту рішення та доповідачем на пленарному засідання є депутат Київської міської ради VIII скликання Олеся Пинзеник, позафракційна.

Депутат Київської міської ради Олеся ПИНЗЕНИК

КИЇВСЬКА МІСЬКА РАДА

VIII СКЛИКАННЯ

ПОСТІЙНА КОМІСІЯ З ПИТАНЬ ЕКОЛОГІЧНОЇ ПОЛІТИКИ

01044, м. Київ, вул. Хрещатик, 36 к.1005/1 *тел.:(044)202-70-76, тел./факс:(044)202-72-31*

Витяг з протоколу № 7/103

засідання постійної комісії Київської міської ради з питань екологічної політики **від** 24.06.2020

Місце проведення: Київська міська рада, м. Київ, вул. Хрещатик, 36, десятий поверх, каб. 1017, початок проведення засідання о 14:00.

Склад комісії: 8 депутатів Київської міської ради.

Присутні: 5 депутатів Київської міської ради – членів постійної комісії:

Яловий К.В.	– голова постійної комісії, головуючий;
Новіков О.О.	– секретар постійної комісії;
Мірошниченко І.М.	– член постійної комісії;
Пинзеник О.О.	– член постійної комісії;
Антонова О.Ю.	– член постійної комісії;

Відсутні: 3 депутати Київської міської ради – Сандалова Г.О., Москаль Д.Д., Пилипенко С.О.

Запрошені:

Петровець О.Ф.	– депутат Київської міської ради;
Савченко О.О.	– в.о. начальника Управління екології та природних ресурсів виконавчого органу Київської міської ради (Київської міської державної адміністрації);
Вагін А.В.	– заступник начальника Управління екології та природних ресурсів виконавчого органу Київської міської ради (Київської міської державної адміністрації);
Король О.В.	– в.о. генерального директора КО «Київзеленбуд»;
Дворніков В.М.	– перший заступник директора Департаменту земельних ресурсів виконавчого органу Київської міської ради (Київської міської державної адміністрації).
Кулеба О. В.	– директор Департаменту міського благоустрою виконавчого органу Київської міської ради (Київської міської державної адміністрації);
Дюбенкова Н.В.	– представник ТОВ «ЛВ – Холдинг»;
Царук Л.С.	– адвокат;
Машовець С.О.	– мешканець Дарницького району;
Гонзель К.М.	– представник ініціативної групи.

Порядок денний:

4. Про розгляд проєкту рішення Київської міської ради «Про заходи щодо посилення контролю охорони атмосферного повітря в місті Києві» (доручення заступника міського голови – секретаря Київської міської ради від 11.06.2020 №08/231-1480/ПР).

СЛУХАЛИ:
Пинзеник О.О.
ВИСТУПИЛИ: Царук Л.С., Яловий К.В., Савченко О.О.
ВИРІШИЛИ:

1. Підтримати проєкт рішення Київської міської ради «Про заходи щодо посилення контролю охорони атмосферного повітря в місті Києві» (доручення заступника міського голови – секретаря Київської міської ради від 11.06.2020 №08/231-1480/ПР).
2. Звернутись до Київського міського голови Кличка В.В. з проханням дати доручення відповідним структурним підрозділам виконавчого органу Київської міської ради (Київської міської державної адміністрації) щодо посилення контролю за дотриманням вимог природоохоронного законодавства в частині охорони атмосферного повітря на території міста.

ГОЛОСУВАЛИ: «за» – 5, «проти» – 0, «утримались» – 0, «не голосували» – 0.
Рішення прийнято.

Голова комісії **Костянтин ЯЛОВИЙ**

6

КИЇВСЬКА МІСЬКА РАДА

СЕКРЕТАРІАТ

УПРАВЛІННЯ ПРАВОВОГО ЗАБЕЗПЕЧЕННЯ ДІЯЛЬНОСТІ КИЇВСЬКОЇ МІСЬКОЇ РАДИ

01044, м. Київ, вул. Хрещатик, 36, каб. 921 *тел.: (044) 202-70-19*

15.07.2020 №08/230-1072

на №_____ від _____

Голові постійної комісії Київської міської ради з питань екологічної політики Костянтину ЯЛОВОМУ

Правовий висновок до проєкту рішення Київської міської ради «Про створення в рамках місцевої ініціативи першої черги спортивно-рекреаційного парку відпочинку загальноміського значення «Микільська Слобідка» (проєкт рішення від 27.02.2020 № 08/231-509/ПР)

Управлінням правового забезпечення діяльності Київської міської ради проведено правову експертизу поданого проєкту рішення, з приводу чого зазначаємо наступне.

Проєктом рішення передбачається створити парк «Микільська Слобідка» шляхом надання статусу спортивно-рекреаційного парку відпочинку загальноміського значення земельній ділянці орієнтованою площею 10 га, що розташована в межах пам'ятки Історичний ландшафт київських гір і долини річки Дніпра, земельних ділянок територіальної громади міста Києва вздовж вулиці Микільсько-Слобідської від Броварського проспекту до вул. 2 Садової у Дніпровському районі, кадастрові номери: 8000000000:66:178:78; 8000000000:66:178:87; 8000000000:66:178:089; 8000000000:66:178:90; 8000000000:66:178:129; 8000000000:66:178:142; 8000000000:66:178:143; 8000000000:66:105:31; (план-схема додається).

Відповідно до рішення Київської міської ради «Про ініціативи створення об'єктів благоустрою зеленого господарства міста Києва» від 26 червня 2018 року № 997/5061, встановлено порядок розгляду ініціатив щодо створення об'єктів благоустрою зеленого господарства (скверів, парків, алей, бульварів тощо) загального користування.

Так, відповідно до пункту другого зазначеного рішення Київської міської ради ініціатор разом з заявою щодо ініціативи створення зеленої зони надає до постійної комісії Київської міської ради з питань екологічної політики:

документи, що підтверджують вивчення громадської думки стосовно зазначеної ініціативи (підписи членів територіальної громади міста Києва, підписи мешканців житлових будинків, копії протоколів загальних зборів співвласників багатоквартирних будинків тощо); плани-схеми розташування зеленої зони (графічні матеріали); висновок Департаменту земельних ресурсів виконавчого органу Київської міської ради (Київської міської державної адміністрації) щодо можливості передачі земельної ділянки в користування для створення зеленої зони, витяг з міського земельного кадастру щодо земельної ділянки, на якій ініціюється створення зеленої зони; згода балансоутримувача території (за наявності балансоутримувача); інші документи, матеріали, інформація щодо зазначеної ініціативи.

Пунктом другим рішення Київської міської ради «Про ініціативи створення об'єктів благоустрою зеленого господарства міста Києва» від 26 червня 2018 року № 997/5061 встановлено, що у разі підтримки ініціативи створення зеленої зони постійна комісія Київської міської ради з питань екологічної політики звертається до Київського комунального об'єднання зеленого будівництва та експлуатації зелених насаджень міста "Київзеленбуд" (далі - КО "Київзеленбуд"), комунальних підприємств по утриманню зелених насаджень відповідного району міста з рекомендацією про необхідність подання клопотання про надання дозволу на розроблення проекту землеустрою щодо відведення земельної ділянки для створення ініційованої зеленої зони у встановленому порядку.

Враховуючи, вищевикладене вбачається, що до проєкту рішення не додано повного переліку документів визначених законодавством, зокрема відсутній висновок Департаменту земельних ресурсів виконавчого органу Київської міської ради (Київської міської державної адміністрації) щодо можливості передачі земельної ділянки в користування для створення зеленої зони, витяг з міського земельного кадастру щодо земельної ділянки, а також порушено порядок розгляду ініціатив створення зеленої зони щодо створення об'єктів благоустрою зеленого господарства (скверів, парків, алей, бульварів тощо).

Враховуючи вищезазначені обставини, управління повертає проєкт рішення без погодження.

Начальник управління Ганна ГАРШИНА

08/231-509/ПР
27.02.2020

КИЇВСЬКА МІСЬКА РАДА

X СЕСІЯ VIII СКЛИКАННЯ

РІШЕННЯ

_____№_____

ПРОЕКТ

Про створення в рамках місцевої ініціативи першої черги спортивно-рекреаційного парку відпочинку загальноміського значення "Микільська Слобідка"

Відповідно до статтей 16, 19, 70, 143 Конституції України, статтей 19, 186 Земельного кодексу України, статті 26, 33 Закону України "Про місцеве самоврядування в Україні", статті 21 Закону України "Про місцеві державні адміністрації", статтей 1, 20, 21, 28 Закону України "Про благоустрій населених пунктів", частини третьої статті 53 Закону України "Про природно-заповідний фонд", статті 15 Закону України "Про охорону навколишнього середовища", статті 6 Закону України "Про охорону культурної спадщини", Правил утримання зелених насаджень у населених пунктах України, затверджених Наказом Міністерства будівництва, архітектури та житлового господарства України від 10.04.2006 № 105, Рішення КМР № **545/1549** від 8 грудня 2016 **року** та з метою підвищення рекреаційного потенціалу міста Києва, раціонального використання земельних ресурсів, збереження зелених насаджень, враховуючи спеціальний статус земельних ділянок, розташованих в межах прибережної захисної смуги лівого берегу річки Дніпро вздовж вулиці Микільсько-Слобідської у Дніпровському районі міста Києва, визначений рішенням виконавчого комітету Київської міської ради народних депутатів № 920 від 16.07.1979 "Про уточнення меж історико-культурних заповідників і зон охорони пам'яток історії та культури у м. Києві", Наказом Міністерства культури та туризму № 58/0/0/16-10 від 03.02.2010, Київська міська рада

ВИРІШИЛА:

1. Створити парк "Микільська Слобідка" шляхом надання статусу спортивно-рекреаційного парку відпочинку загальноміського значення земельній ділянці орієнтовною площею 10 га, що розташована в межах пам'ятки Історичний ландшафт київських гір і долини річки Дніпра, земельних ділянок територітальної громади міста Києва вздовж вулиці Микільсько-Слобідської від Броварського проспекту до вул. 2 Садової у Дніпровському районі, кадастрові номери: 8000000000:66:178:78; 8000000000:66:178:87; 8000000000:66:178:089; 8000000000:66:178:90; 8000000000:66:178:129; 8000000000:66:178:142, 8000000000:66:178:143; 8000000000:66:105:31 (план-схема додається).

2. Київському комунальному об'єднанню зеленого будівництва та експлуатації зелених насаджень "Київзеленбуд" в установленому порядку:

2.1. Здійснити організаційно-правові заходи щодо оформлення права постійного користування земельною ділянкою, визначену пунктом 1 цього рішення;

2.2. У місячний термін з моменту набуття чинності рішенння про надання земельної ділянки у користування вжити заходів щодо державної реєстрації права користування земельною ділянкою, визначену пунктом 1 цього рішення;

2.3. Здійснити організаційно-правові заходи щодо благоустрою земельної ділянки, визначеної

пунктом 1 цього рішення;

3. Виконавчому органу Київської міської ради (Київській міській державній адміністрації) вирішити в установленому порядку питання фінансування заходів, передбачених пунктом 2 цього рішення.

4. Внести зміни до Програми розвитку зеленої зони м. Києва до 2010 року та концепції формування зелених насаджень в центральній частині міста, затверджених рішенням Київської міської ради від 19.07.2005 № 806/3381 (зі змінами) додавши земельні ділянки, визначені пунктом 1 цього рішення, до переліку парків відпочинку Дніпровського району м. Києва.

5. Оприлюднити це рішення у встановленому порядку.

6. Контроль за виконанням цього рішення покласти на постійну комісію Київської міської ради з питань екологічної політики.

Київський міський голова В. Кличко

Подання: Катерина ГОНЗЕЛЬ

Відповідальна особа ініціативної групи

Погоджено:

Постійна комісія Київської міської ради

з питань екологічної політики

24.06.2020 Підтримано з рекомендаціями

Голова Костянтин ЯЛОВИЙ

Секретар Олексій НОВІКОВ

Постійна комісія Київської міської ради

з питань містобудування, архітектури

та землекористування, не включено в порядок г. 5 ст. 30 Регламенту Київської міської ради

Голова 03.09.2020 Олександр МІЩЕНКО

Секретар Іван КАРТАВИЙ

Постійна комісія Київської міської ради

з питань бюджету та соціально-економічного

розвитку, не включено в порядок г. 5 ст. 30 Регламенту Київської міської ради

Голова 03.09.2020 Андрій СТРАННІКОВ

Секретар Георгій Ясинський

Начальник управління правового

забезпечення діяльності

Київської міської ради Ганна ГАРШИНА

правовий висновок від 15.07.2020 № 30-1072

Додаток №1
до рішення Київської міської ради
_____№_____

План-схема
земельної ділянки, на якій створюється парк

адреса земельної ділянки - м. Київ, вздовж Русанівської протоки річки Дніпра від Броварського проспекту до вул. 2 Садової та вул. Микільсько-слобідської 7-9 вздовж вулиці Микільсько-слобідської в Дніпровському районі міста Києва

площа земельної ділянки - 10Га

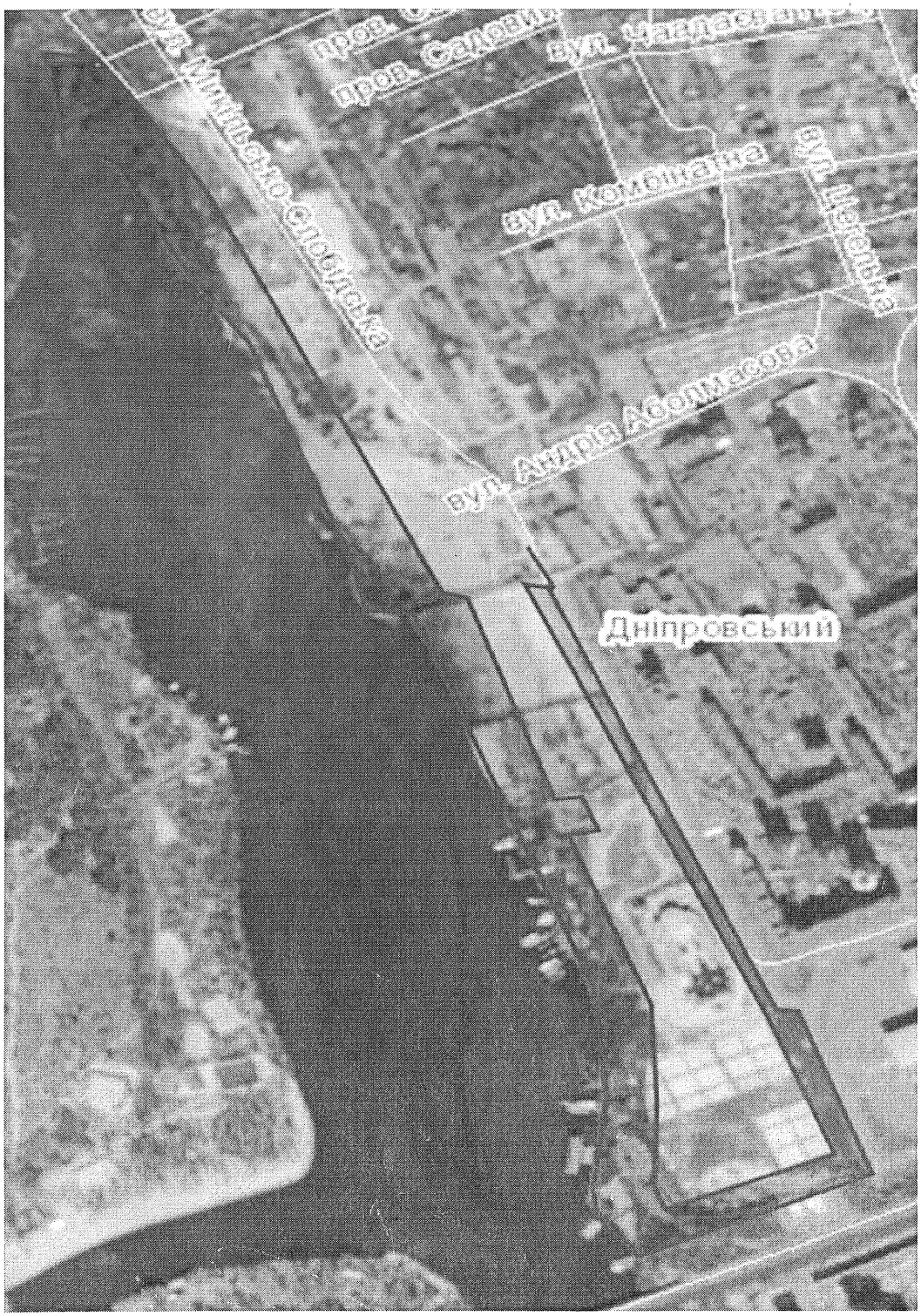

Київський міський голова В. Кличко

ПОЯСНЮВАЛЬНА ЗАПИСКА

до проекту рішення "Про створення в рамках місцевої ініціативи першої черги спортивно-рекреаційного парку відпочинку загальноміського значення "Микільська Слобідка"

1. Обґрунтування прийняття рішення

Проектом рішення пропонується вжити належних заходів щодо реалізації рішення міжфракційної робочої групи Київської міської ради (Протокол №2 від 03.04.2018 року) щодо створення на території в межах земель іериторіальної громади міста Києва, а також прибережно-захисної смуги річки Дніпро вздовж вулиці Микільсько-Слобідської у Дніпровському районі міста Києва парку відпочинку, здійснення належних організаційно-правових заходів щодо оформлення прав постійного користування землею, тощо.

Крім того, в межах земельних ділянок на яких пропонується створити парк наразі розташовані об'єкти благоустрою, що не перебувають на балансі міських комунальних підприємств, що призводить до накопичення сміття і постійних конфліктів:

1. Набережна біля ЖК "Сонячна Рів'єра";
2. Скет-парк на березі Дніпра — проект Громадського бюджету Києва;
3. Рекреаційна Зона Здоров'я — два реалізовані проекти Громадського бюджету Києва;
4. Сквер по пр. Броварському біля МВЦ, який перетворили сусідні забудовники за звалище сміття та дику парківку;
5. Дві ділянки по вул. Микільсько-Слобідській 7-9, що було повернуто місту Києву рішенням Київради №592/8165 19.12.2019 року.

Зокрема, прийняття рішення Київської міської ради щодо створення парку відпочинку в межах прибережно-захисної смуги річки Дніпро вздовж вулиці Микільсько-Слобідської у Дніпровському районі міста Києва є необхідним з метою збереження об'єкту культурної спадщини місцевого значення - Історичного ландшафту Київських гір і долини річки Дніпро. Окрім того парку відпочинку має задовольняти рекреаційні потреби громади Дніпровського району м. Києва. Таким чином, прийняття цього рішення покликане забезпечити реалізацію прав громади на безпечне для життя та здоров'я навколишнє середовище, передбачене статтею 50 Конституції України.

Враховуючи вищевикладене, з метою врахування інтересів громади Дніпровського району та забезпечення її законного права на безпечне для життя та здоров'я навколишнє середовище, в рамках підтримки місцевої ініціативи існує необхідність підтримати проект рішення Київської міської ради «Про створення в рамках місцевої ініціативи першої черги спортивно-рекреаційного парку відпочинку загальноміського значення "Микільська Слобідка»

2. Мета прийняття рішення

Метою прийняття цього рішення є врегулювання питань, порушених місцевою ініціативою "Про створення в рамках місцевої ініціативи першої черги спортивно-рекреаційного парку відпочинку загальноміського значення "Микільська Слобідка"

шляхом створення на земельних ділянках в межах прибережної захисної смуги р. Дніпро вздовж вулиці Микільсько-Слобідської у Дніпровському районі м. Києва парку відпочинку.

3. Загальна характеристика та основні положення рішення

Проект рішення передбачає:

- підтримку місцевої ініціативи;
- надання земельним ділянкам орієнтовною площею 10 га, розташованим вздовж Русанівської протоки річки Дніпра від Урочища Горбачиха до Броварського проспекту та вздовж вулиці Микільсько-Слобідської в Дніпровському районі міста Києва статусу парку відпочинку;
- внесення змін до Програми розвитку зеленої зони м. Києва до 2010 року та концепції формування зелених насаджень в центральній частині міста;
- доручення комунальному об'єднанню зеленого будівництва та експлуатації зелених насаджень "Київзеленбуд" здійснити належних організаційно-правових заходів щодо оформлення вищенаведених земельних ділянок;
- доручення комунальному об'єднанню зеленого будівництва та експлуатації зелених насаджень "Київзеленбуд" здійснити належні організаційно-правові *заходи* щодо благоустрою території та внесення парку відпочинку до складу об'єктів благоустрою;

4. Стан нормативно-правової бази у даній сфері правового регулювання

Дана сфера суспільних відносин врегульована:

- статтями 16, 19, 143 Конституції України;
- статтями 19, 186 Земельного кодексу України;
- пунктами 34, 37 частини першої статті 26 Закону України «Про місцеве самоврядування»;
- статтями 1, 20, 21, 28 Закону України "Про благоустрій населених пунктів»;
- частиною 3 статті 53 Закону України "Про природно-заповідний фонд";
- статтею 6 Закону України "Про охорону культурної спадщини";

правилами утримання зелених насаджень у населених пунктах України, затвердженими Наказом Міністерства будівництва, архітектури та житлового господарства України від 10.04.2006 № 105.

5. Фінансово-економічне обґрунтування

Реалізація запропонованого проекту рішення не передбачає використання коштів місцевого бюджету. Фінансування реалізації окремих положень проекту рішення буде здійснюватися на підставі окремих рішень Київської міської ради.

6. Прогноз соціально-економічних та інших наслідків прийняття рішення

Прийняття цього рішення дасть змогу зберегти землі водного фонду та рекреації у власності територіальної громади міста Києва та вирішити питання багаторічного конфлікту довкола забудови прибережної захисної смуги річки

Дніпро вздовж вулиці Микільсько-Слобідської у Дніпровському районі м. Києва, припинити погіршення екологічного стану річки Дніпро і Києва в цілому.

Окрім того, виконання вказаного рішення забезпечить збереження території, охорону земельних насаджень, реалізує конституційні права громадян на безпечне для життя та здоров'я навколишнє природне середовище, виправить негативні наслідки прийнятих Київською міською радою минулих каденцій рішень, які призвели до соціального конфлікту на масиві Микільська Слобідка.

Доповідач на пленарному засіданні
відповідальний член ініціативної групи Понзелєв Катерина Миколаївна

Понзелєв Кіт

ПОРІВНЯЛЬНА ТАБЛИЦЯ

до проекту рішення Київської міської ради "Про створення в рамках місцевої ініціативи першої черги спортивно-рекреаційного парку відпочинку загальноміського значення "Микільська Слобідка"

	Зміст положення (норми) рішення Київської міської ради від 19 липня 2005 року № 806/3381		**Зміст положення (норми) проекту рішення**	
	Парки культури і відпочинку		*Парки культури і відпочинку*	
1	Труханів острів	476,9	Труханів острів	476,9
2	"Перемога"	66,09	"Перемога"	66,09
3	Гідропарк	181,72	Гідропарк	181,72
	Разом:	***724,71***	***Разом:***	***724,71***
	Парки відпочинку		*Парки відпочинку*	
4	Вздовж вул. А. Малишка	14,03	Вздовж вул. А. Малишка	14,03
5	Вздовж вул. Попудренка	14,95	Вздовж вул. Попудренка	14,95
6	Біля кінотеатру "Аврора"	7,91	Біля кінотеатру "Аврора"	7,91
7	На ж. м. Райдужний	32,8	На ж. м. Райдужний	32,8
8	Вздовж Броварського проспекту	3,54	Вздовж Броварського проспекту	3,54
9	Біля кінотеатру "Ленінград"	2,6	Біля кінотеатру "Ленінград"	2,6
10	Урочище "Долобецьке"	133,93	Урочище "Долобецьке"	133,93
11	Урочище "Горбачиха"	80,3	Урочище "Горбачиха"	80,3
12	Біля озера Тельбін	25,8	Біля озера Тельбін	25,8
13	Біля будинку культури ДВРЗ	3,69	Біля будинку культури ДВРЗ	3,69
14	На Русанівській набережній	28,89	На Русанівській набережній	28,89
15	На Дніпровській набережній	9,72	На Дніпровській набережній	9,72
16	По вул. Лохвицькій	8,96	По вул. Лохвицькій	8,96
17	Біля озера Малинівка	5,8	Біля озера Малинівка	5,8
18	На ж. м. Сєрова-Райдужний (спортивний парк)	15,81	На ж. м. Сєрова-Райдужний (спортивний парк)	15,81
19	На Микільській Слобідці	10Га		

	(рекреаційно-спортивний парк)			

Секретарю Київської міської ради
Прокопіву В.В.

Шановний Володимире Володимировичу!

Відповідно до Регламенту Київської міської ради прошу Вас дати доручення розглянути проект рішення Київської міської ради "**“Про створення в рамках місцевої ініціативи першої черги спортивно-рекреаційного парку відпочинку загальноміського значення “Микільська Слобідка”** на засіданні постійної комісії Київської міської ради з питань екологічної політики, на засіданні постійної комісії Київської міської ради з питань містобудування, архітектури та землекористування.

Додатки:

1. Проект рішення Київської міської ради "комісії Київської міської ради з питань екологічної політики" - 2 арк.
2. Додаток №1 до проекту рішення (план-схема) - 1 арк.
3. Додаток №2 до проекту рішення (пояснювальна записка до проекту рішення) - 2 арк.
4. Додаток №3 до проекту рішення (порівняльна таблиця) - 1 арк.
5. Електронна версія зазначених документів.

Відповідальний член ініціативної групи **Гонзель Катерина**

Додаток №1 до проекту рішення “Про створення в рамках місцевої ініціативи першої черги спортивно-рекреаційного парку відпочинку загальноміського значення “Микільська Слобідка””

План-схема земельної ділянки на якій створюється парк “Микільська Слобідка”:

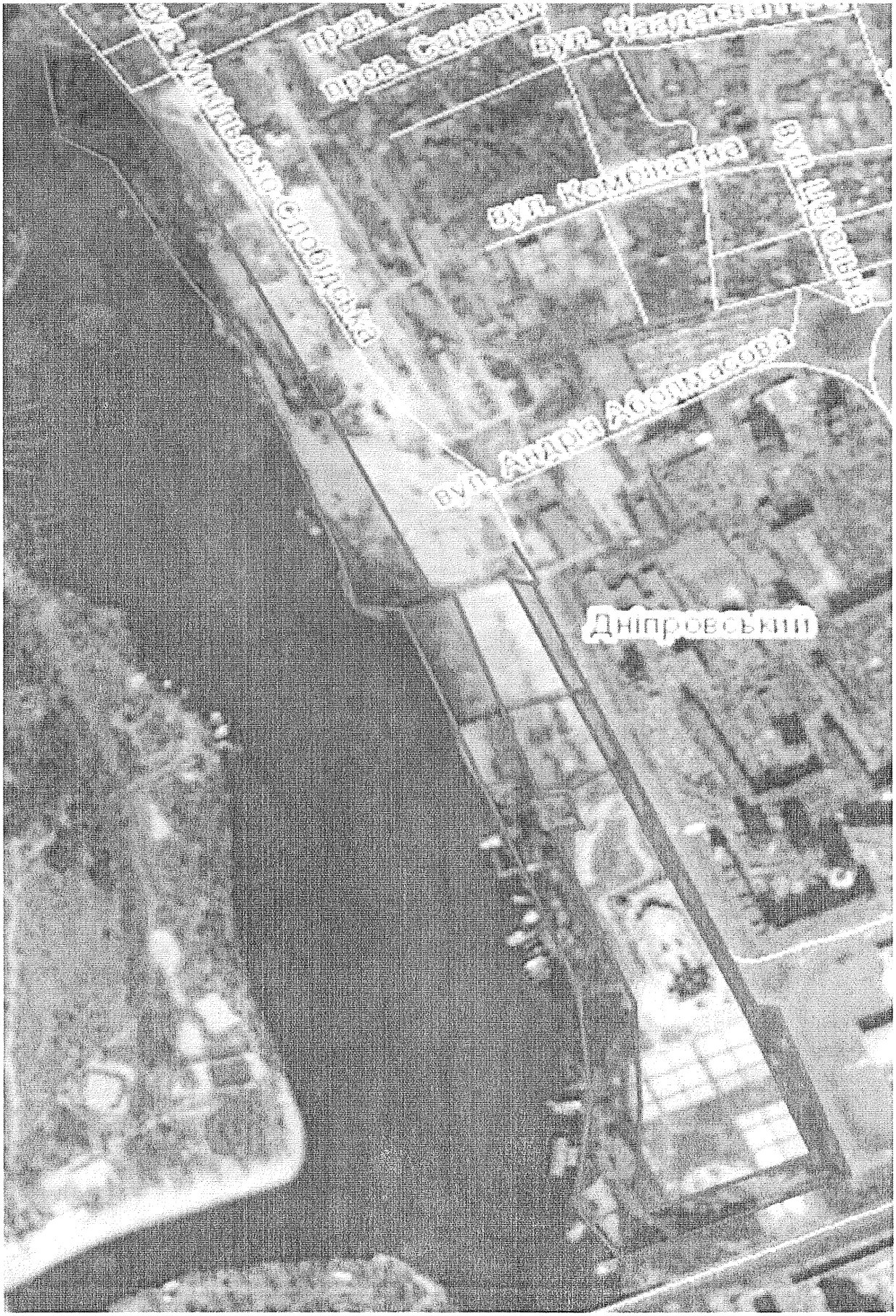

КИЇВСЬКА МІСЬКА РАДА

VIII СКЛИКАННЯ

ПОСТІЙНА КОМІСІЯ З ПИТАНЬ ЕКОЛОГІЧНОЇ ПОЛІТИКИ

01044, м. Київ, вул. Хрещатик, 36 к.1005/1 *тел.:(044)202-70-76, тел./факс:(044)202-72-31*

Витяг з протоколу № 7/103

засідання постійної комісії Київської міської ради з питань екологічної політики **від** 24.06.2020

Місце проведення: Київська міська рада, м. Київ, вул. Хрещатик, 36, десятий поверх, каб. 1017, початок проведення засідання о 14:00.

Склад комісії: 8 депутатів Київської міської ради.

Присутні: 5 депутатів Київської міської ради – членів постійної комісії:

Яловий К.В. – голова постійної комісії, головуючий;
Новіков О.О. – секретар постійної комісії;
Мірошниченко І.М. – член постійної комісії;
Пинзеник О.О. – член постійної комісії;
Антонова О.Ю. – член постійної комісії;

Відсутні: 3 депутати Київської міської ради – Сандалова Г.О., Москаль Д.Д., Пилипенко С.О.

Запрошені:

Петровець О.Ф. – депутат Київської міської ради;
Савченко О.О. – в.о. начальника Управління екології та природних ресурсів виконавчого органу Київської міської ради (Київської міської державної адміністрації);
Вагін А.В. – заступник начальника Управління екології та природних ресурсів виконавчого органу Київської міської ради (Київської міської державної адміністрації);
Король О.В. – в.о. генерального директора КО «Київзеленбуд»;
Дворніков В.М. – перший заступник директора Департаменту земельних ресурсів виконавчого органу Київської міської ради (Київської міської державної адміністрації).
Кулеба О. В. – директор Департаменту міського благоустрою виконавчого органу Київської міської ради (Київської міської державної адміністрації);
Дюбенкова Н.В. – представник ТОВ «ЛВ – Холдинг»;
Царук Л.С. – адвокат;
Машовець С.О. – мешканець Дарницького району;
Гонзель К.М. – представник ініціативної групи.

Порядок денний:

5. Про розгляд місцевої ініціативи оформленої у вигляді проєкту рішення Київської міської ради «Щодо створення в рамках місцевої ініціативи першої черги спортивно-рекреаційного парку загальноміського значення «Микільська Слобідка» (доручення заступника міського голови – секретаря Київської міської ради від 27.02.2020 № 08/231-509/ПР) і листа управління з питань децентралізації, розвитку місцевого самоврядування, регіональних та міжнародних зв'язків секретаріату Київради (вх. від 17.02.2020 № 08/3803).

СЛУХАЛИ:
Яловий К.В.,
ВИСТУПИЛИ: Гонзель К.М.
ВИРІШИЛИ: Підтримати місцеву ініціативу оформлену у вигляді проєкту рішення Київської міської ради «Щодо створення в рамках місцевої ініціативи першої черги спортивно-рекреаційного парку загальноміського значення «Микільська Слобідка» (доручення заступника міського голови – секретаря Київської міської ради від 27.02.2020 № 08/231-509/ПР), з рекомендаціями, а саме: у пункті 1 проєкту рішення цифри: «8000000000:66:178:0078» виключити.
ГОЛОСУВАЛИ: «за» – 5, «проти» – 0, «утримались» – 0, «не голосували» – 0.
Рішення прийнято.

Голова комісії **Костянтин ЯЛОВИЙ**

Секретар комісії **Олексій НОВІКОВ**

7

ОТРИМАНО
ЕЛЕКТРОННОЮ ПОШТОЮ
20 ЛИП 2020

Київська міська рада
20.07.2020 № 08/15621

МІНІСТЕРСТВО ЗАХИСТУ ДОВКІЛЛЯ ТА ПРИРОДНИХ РЕСУРСІВ УКРАЇНИ

НАЦІОНАЛЬНИЙ ПРИРОДНИЙ ПАРК «ГОЛОСІЇВСЬКИЙ»

вул. В. Липківського, 35, м. Київ, 03035, тел. (044) 221-02-72 E-mail: golospark@nppg.gov.ua Код СДРПОУ 35620372
Для поштової кореспонденції: вул. генерала Родимцева 6А, м.Київ 03041

«15» липня 2020 р. № 359/2-01
на № _____ від _____

Міністру захисту довкілля та природних ресурсів України **Абрамовському Р.Р.**
Голові Київради та КМДА **Кличку В.В.**
Голові комісії Київради з питань екологічної політики **Яловому К.В.**
В.о. начальника управління екології та природних ресурсів КМДА **Савченко О.О.**

Офіційне звернення

В зв'язку з «заполітизованими» обставинами, які склались відносно функціонування Національного природного парку «Голосіївський», котрий розташований на землях територіальної громади столиці України, викликаної постійними негативними інформаційними вкидами, насамперед умовно «активними громадянами», задля організації взаємодії між Національним природним парком "Голосіївський" підпорядкованому Міністерству захисту довкілля та природних ресурсів України та громади міста Київ, пропонуємо організувати спеціальне засідання екологічної комісії Київради із запрошенням представників КМДА, насамперед, департаменту екології та природних ресурсів, містобудування та архітектури, представників громадськості, народних депутатів України обраних по мажоритарним округам міста Київ, ЗМІ і винести на обговорення наступні питання:

1. Передача Київрадою земель природно-заповідного фонду та приватизація об'єктів (Урочище "Бичок", парк Рильського) без погодження із Національним природним парком "Голосіївський" Міністерства захисту довкілля та природних ресурсів України, що порушує Закон України про природно-заповідний фонд.
2. Доцільність функціонування лісництв та їх господарської діяльності (вирубка лісу), втручання в створення рекреаційної системи послуг громадянам на території міста Києва (заборона рекреаційної діяльності), окремо звернути увагу на так звану необхідність "господарських зон" на території Національного природного парку "Голосіївський" Міністерства захисту довкілля та природних ресурсів України на цих територіях.
3. Надання екосистемних послуг громаді Києва Національним природним парком "Голосіївський" Міністерства захисту довкілля та природних ресурсів України та допомога природно-заповідному фонду з боку Київради, КМДА, РДА та інших

органів громади міста, включення в екологічну стратегію міста Києва, включення до співфінансування місцевим бюджетом, в тому числі капітальних витрат на утримання водних об'єктів, об'єктів стаціонарної рекреації.

4. Протидія (затримка) Київрадою внесення змін до положення департаменту екології та природних ресурсів пункту про видачу природоохоронних зобов'язань, що порушує Закон України "Про природно –заповідний фонд".
5. Узгодження проекту реконструкції комунального парку ім. Максима Рильського з Національним природним парком "Голосіївський".
6. Винесення меж в натуру комунальними підприємствами підпорядкованими Київраді та КМДА та створення межі міста Київ.
7. Надання значної шкоди від діяльності ШЕУ щодо зливової каналізації, в тому числі систематичного забруднення каскаду Горіхуватських ставків в межах Національного природного парку «Голосіївський.
8. Узгодження проекту реконструкції Мишоловського каналізаційного колектору з обов'язковим проведенням процедури Оцінки впливу на довкілля, та залученням науково-технічної ради НПП «Голосіївський»
9. Внесення території національного природного парку до генерального плану з винесенням меж в натуру.
10. Узгодження з Адміністративною комісією міста Києва, щодо визнання протоколів про порушення природно-заповідного законодавства України, складеними підрозділом державної природоохоронної служби НПП «Голосіївський»
11. Прийняття узагальненої погодженої стратегії розвитку НПП «Голосіївський», в тому числі розвиток рекреаційної діяльності з забезпеченням підтримки з боку громади міста на 11 тисячах гектарів лісових ділянок та зелених насаджень Києва.
12. Затвердження стратегії розвитку НПП «Голосіївський» з наданням інвестиційної привабливості, залучення механізмів гарантування інвестпроектів х боку Київради та КМДА.
13. Узгодження порядку передання об'єктів водного фонду з врахуванням приведення берегових споруд в належний стан.
14. Прийняття рішення (після проектування), відносно охоронних зон прилягаючих до меж НПП «Голосіївський».
15. Приведення використання земель до діючого законодавства, відміна рішень КМДА та Київради, щодо надавання земельних ділянок (з порушеннями), які знаходяться на території НПП (Приклад Героїв оборони 9\11).
16. Прийняття програми послідовної заміни видових составів біоресурсів в зв'язку з кліматичними змінами.

Директор
Державної неприбуткової природоохоронної організації
Національного природного парку "Голосіївський"
Міністерства захисту довкілля та природних ресурсів України
Кандидат географічних наук
Доктор економічних наук

Потапенко В.Г.

КИЇВСЬКА МІСЬКА РАДА

VIII СКЛИКАННЯ

ПОСТІЙНА КОМІСІЯ З ПИТАНЬ ЕКОЛОГІЧНОЇ ПОЛІТИКИ

01044, м. Київ, вул. Хрещатик, 36 к.1005/1 тел.:(044)202-70-76, тел./факс:(044)202-72-31

на № 08/15621 від 20.07.2020

20.07.2020 №08/228-384 вих

Заступникові голови Київської міської державної адміністрації
ПАНТЕЛЕЄВУ П.О.

Заступникові голови Київської міської державної адміністрації
НЕПОПУ В.І.

Заступникові голови Київської міської державної адміністрації
МОНДРИЇВСЬКОМУ В.М.

Шановні панове!

У постійну комісію Київської міської ради з питань екологічної політики надійшло звернення директора Національного природного парку «Голосіївський » Потапенка В.Г. від 15.07.2020 №359/2-01 (вх. від 20.07.2020 №08/15621).

Просимо Вас, в межах повноважень, розглянути зазначене звернення та надати інформацію з порушених питань до постійної комісії Київської міської ради з питань екологічної політики для розгляду цього питання на засіданні постійної комісії.

Додаток: на 2 арк. в 1 прим.

З повагою

Голова комісії Костянтин ЯЛОВИЙ

Київська міська державна адміністрація
22.07.2020 № 26300

Виконавець:
Кравченко Т.І. 202-72-31

№ 288/200
29.07.2020

ВИКОНАВЧИЙ ОРГАН КИЇВСЬКОЇ МІСЬКОЇ РАДИ
(КИЇВСЬКА МІСЬКА ДЕРЖАВНА АДМІНІСТРАЦІЯ)

ДЕПАРТАМЕНТ ЗЕМЕЛЬНИХ РЕСУРСІВ

вул. Хрещатик, 32-А, м. Київ, 01601, тел. (044) 279-58-72
КБУ "Контактний центр міста Києва" (044) 15-51, E-mail: doc@kyivland.gov.ua Код ЄДРПОУ 26199097

29.07.2020 № 0570202/1-13615
на № _____ від_____

Постійна комісія
Київської міської
з питань екологічної політики

За дорученням заступника голови Київської міської державної адміністрації від 22.07.2020 № 26300 Непопа В.І. Департаментом земельних ресурсів виконавчого органу Київської міської ради (Київської міської державної адміністрації) опрацьовується лист Національного природного парку «Голосіївський» від 15.07.2020 № 359/2-01.

Оскільки питання, порушені у листі потребують додаткового вивчення та отримання інформації від співвиконавців, про результати розгляду постійну комісію Київської міської з питань екологічної політики буде поінформовано окремим листом у строки, визначені законодавством.

Заступник директора Валентина ПЕЛИХ

Алла Кузнєцова 202 79 96

N288/203
31.07.2020

УКРАЇНА

ВИКОНАВЧИЙ ОРГАН КИЇВСЬКОЇ МІСЬКОЇ РАДИ
(КИЇВСЬКА МІСЬКА ДЕРЖАВНА АДМІНІСТРАЦІЯ)

вул. Хрещатик, 36, м. Київ, 01044, тел. (044) 202 75 58, 202 76 33, 202 74 22
E-mail:kmda@kma.gov.ua Код ЄДРПОУ 00022527 Контактний центр міста Києва (044) 15 51
E-mail для електронних звернень громадян: zvernen@kmda.gov.ua

N005 – 857
від 31.07.2020

Голові Постійної комісії
Київської міської ради з питань
екологічної політики
К. ЯЛОВОМУ

Про функціонування Національного
природного парку «Голосіївський».

Шановний Костянтине Володимировичу!

Департаментом культури виконавчого органу Київської міської ради (Київської міської державної адміністрації) опрацьовано лист Постійної комісії Київської міської ради з питань екологічної політики від 20.07.2020 № 08/288-384 вих щодо звернення директора Національного природного парку «Голосіївський» Потапенка В. Г. від 15.07.2020 № 359/2-01 стосовно функціонування Національного природного парку «Голосіївський».

Повідомляємо, що Департаменту культури підпорядковано заклад культури «Голосіївський парк культури та відпочинку ім. М. Рильського». Територія закладу не стосується питань, викладених у зверненні (кадастрові плани додаються).

Інформація пов'язана з порушеними у звернені питаннями до Департаменту культури та закладу культури не надходила.

Одночасно повідомляю, що готовий прийняти участь в запропонованому спеціальному засіданні екологічної комісії для обговорення піднятих у зверненні питань.

Додаток: Копії кадастрових планів на 18 арк. в 1 прим.

З повагою

Заступник голови Валентин МОНДРИЇВСЬКИЙ

Попова Діна
Губарєва Тетяна 279 47 75

ДОКУМЕНТ ІТС ЄІПК СЕД АСКОД (**ПІДПИСАНО КВАЛІФІКОВАНИМ ЕЛЕКТРОННИМ ПІДПИСОМ**)

Сертифікат 58E2D9E7F900307B04000000F432280072468600
Підписувач Мондриївський Валентин Миколайович
Дійсний з 20.07.2020 13:23 по 20.07.2022 13:23

Київська міська державна адміністрація
005-857 від 31.07.2020

N 288/204
03.08.2020

УКРАЇНА

ВИКОНАВЧИЙ ОРГАН КИЇВСЬКОЇ МІСЬКОЇ РАДИ
(КИЇВСЬКА МІСЬКА ДЕРЖАВНА АДМІНІСТРАЦІЯ)

вул. Хрещатик, 36, м. Київ, 01044, тел. (044) 202 75 58, 202 76 33, 202 74 22
E-mail:kmda@kma.gov.ua Код ЄДРПОУ 00022527 Контактний центр міста Києва (044) 15 51
E-mail для електронних звернень громадян: zvernen@kmda.gov.ua

N 077-3390
від 31.07.2020

Постійна комісія Київської міської ради з питань екологічної політики

Виконавчий орган Київської міської ради (Київська міська державна адміністрація) відповідно до звернення Постійної комісії Київської міської ради з питань екологічної полі від 20.07.2020 № 08/288-384 вих опрацював звернення директора національного природного парку «Голосіївський» від 15.07.2020 № 359/2-01та повідомляє.

Питання 1. З метою здійснення заходів з розробки проекту землеустрою щодо відведення у постійне користування земельних ділянок Голосіївського парку ім. М.Т. Рильського у Голосіївському районі КП УЗН Голосіївського району у 2018 році укладено договір про надання послуг з розробки проєкту землеустрою щодо відведення земельної ділянки.

За умовами договору передбачено поетапне надання послуг, перші три з яких виконано проєктною організацією, на сьогодні триває заключний 4-ий (погоджувальний) етап послуг.

Разом з тим, розроблений проект землеустрою щодо відведення КП УЗН Голосіївського району м. Києва земельної ділянки Голосіївського парку ім. М.Т. Рильського направлено на погодження адміністрації НПП «Голосіївський».

Питання 2. КП «Лісопаркове господарство «Конча-Заспа» та КП «Святошинське лісопаркове господарство» створені з метою ведення лісогосподарської діяльності на закріплених на підприємствами територіях, охорони і захисту лісу від самовільних рубок, пожеж, хвороб і шкідників, утримання його в належному стані згідно з чинним лісовим та природоохоронним законодавством України.

На закріплених за лісопарковими господарствами територіях, включених до складу НПП «Голосіївський», здійснюються виключно рубки догляду

(освітлення, прочищення, проріджування, прохідна рубка) та санітарно вибіркові рубки шляхом вилучення з насаджень сухостійних, відмираючих, дуже ослаблених внаслідок пошкодження насаджень пожежами, шкідниками, хворобами лісу і внаслідок аварій та стихійного лиха окремих дерев або їх груп, на підставі лімітів затверджених центральним органом виконавчої влади, що забезпечує формування і реалізує державну політику у сфері охорони навколишнього природного середовища.

Відповідно до абзацу 5 частини 1 статті 21 Закону України «Про природно-заповідний фонд України» у межах господарської зони національних природних парків забороняються рубки головного користування і проводиться господарська діяльність, спрямована на виконання покладених на парк завдань, знаходяться населені пункти, об'єкти комунального призначення парку, а також землі інших землевласників та землекористувачів, включені до складу парку, на яких господарська та інша діяльність здійснюється з додержанням вимог та обмежень, встановлених для зон антропогенних ландшафтів біосферних заповідників.

Згідно з пунктом 4.1. Проекту організації території Національного природного парку «Голосіївський», охорони, відтворення та рекреаційного використання його природних комплексів і об'єктів, затвердженого наказом Міністерства екології та природних ресурсів України від 19.12.2013 № 532, до господарської зони НПП «Голосіївський» включено 7,7 га КП УЗН Голосіївського р-ну та 1066,49 га ЛПГ «Конча-Заспа» в межах якої здійснюється господарська діяльність з додержанням загальних вимог щодо охорони навколишнього природного середовища та забороняється будь-яка діяльність, яка призводить або може призвести до погіршення стану навколишнього середовища та зниження рекреаційної цінності території НПП «Голосіївський», а також мисливство.

Питання 3. До складу національного природного парку «Голосіївський» загальною площею 10988,14 га без вилучення у землекористувача включено 8994,68 га територій комунальної власності м. Києва (81,9 % від загальної площі НПП «Голосіївський»), в т.ч.:

- 6462,62 га земель лісового фонду КП «Святошинське лісопаркове господарство»;
- 2397,32 га КП «Лісопаркове господарство «Конча-Заспа»;
- 134,74 га КП УЗН Голосіївського району м. Києва (Голосіївський парк ім. М.Т. Рильського).

Фінансування вказаних підприємств здійснюється за рахунок асигнувань передбачених бюджетом м. Києва, в межах яких забезпечується належне утримання та догляд закріплених територій, які входять до складу національного природного парку «Голосіївський».

Відповідно до статті 46 Закону України «Про природно-заповідний фонд України» фінансування заходів щодо національних природних парків здійснюється за рахунок державного бюджету України. Для цієї мети можуть також залучатися кошти бюджету Автономної Республіки Крим, місцевих бюджетів, позабюджетних і благодійних фондів, кошти підприємств, установ, організацій та громадян.

Питання 4. Положення про Управління екології та природних ресурсів виконавчого органу Київської міської ради (Київської міської державної адміністрації) (далі Положення), затверджене розпорядженням виконавчого органу Київської міської ради (Київської міської державної адміністрації) від 11.12.2017 № 1599.

З метою приведення Положення у відповідність до діючого природоохоронного законодавства Управлінням екології та природних ресурсів підготовлено проект розпорядження виконавчого органу Київської міської ради (Київської міської державної адміністрації) «Про внесення змін до Положення про Управління екології та природних ресурсів виконавчого органу Київської міської ради (Київської міської державної адміністрації)», погодження якого здійснюється згідно встановленого регламенту.

Питання 5. Замовником виконання робіт з розробки попередніх концептуальних архітектурних пропозицій (концепції) у складі об'єкту: «Капітальний ремонт благоустрою Голосіївського парку культури та відпочинку імені М. Рильського в Голосіївському районі» відповідно до договору від 25.04.2020 № 73/4 було КО «Київзеленбуд».

У концепції передбачено оновлення території Голосіївського парку культури та відпочинку імені М. Рильського на загальній площі 125,7 га у кілька черг, а також максимальне збереження унікального ландшафту, зелених насаджень, флори та фауни.

18 лютого 2020 року за ініціативи КО «Київзеленбуд» в приміщенні Голосіївської районної державної адміністрації відбулось обговорення концепції капітального ремонту Голосіївського парку культури та відпочинку ім. М. Рильського в Голосіївському районі, розробленої ТОВ «БАДЕ».

В обговоренні концепції прийняли участь експертна група мешканців району, представники Голосіївської районної у м. Києві державної адміністрації, депутати, адміністрація національного природного парку «Голосіївський».

З 18 лютого до 1 березня поточного року можна було подати пропозиції, зауваження та коментарі щодо концепції під постом: https://www.facebook.com/zelenbud/videos/015012449456898/ або на електронну пошту: info@kievzelenbud.com .

ТОВ «БАДЕ» в концепції враховано надані пропозиції та зауваження.

Відповідно до розпорядження виконавчого органу Київської міської ради (Київської міської державної адміністрації) від 26.02.2020 № 327 «Про капітальний ремонт об'єктів, що фінансується в 2020 році за рахунок бюджетних коштів, по Управлінню екології та природних ресурсів виконавчого органу Київської міської ради (Київської міської державної адміністрації)» передбачено фінансування на проведення робіт з капітального ремонту об'єкту «Капітальний ремонт благоустрою парку культури та відпочинку імені М. Рильського в Голосіївському районі» в обсязі 25000,00 тис. грн, в тому числі 1400,0 тис. грн на проектні роботи.

КО «Київзеленбуд», як замовником робіт, за результатами процедури допорогових закупівель укладено договір з ТОВ «АРХІТЕКТУРНО-КОНСТРУКТОРСЬКЕ БЮРО «ПРО-ПРОЕКТ» від 09.06.2020 № 183-6 на виконання робіт з розробки робочого проекту по об'єкту «Капітальний ремонт благоустрою парку культури та відпочинку імені М. Рильського в Голосіївському районі», розроблення робочого проекту північно-східної частини парку.

За інформацією КО «Київзеленбуд» робочий проект по об'єкту «Капітальний ремонт благоустрою парку культури та відпочинку імені М. Рильського в Голосіївському районі», розроблення робочого проекту північно-східної частини парку, буде подано на погодження адміністрації національного природного парку «Голосіївський».

Питання 6. В ході робіт з розробки матеріалів землевідведення території Голосіївського парку ім. М. Рильського підрядною організацією винесені межі в натурі.

Починаючи з 2018 року за замовленням комунальних підприємств лісопаркових господарств м. Києва розробляється технічна документація із землеустрою щодо інвентаризації земель лісогосподарського призначення.

В 2019 році при погодженні технічної документації із землеустрою щодо інвентаризації земель лісогосподарського призначення Департаментом містобудування та архітектури надавалась відмова, мотивована невідповідністю функціонального призначення земельних ділянок, потраплянням земельних ділянок до меж червоних ліній чи охоронних зон, наявністю в Генеральному плані міста Києва на період до 2020 року інформації про перспективне розміщення на ділянках інших об'єктів тощо.

Виконавцями технічної документації неодноразово надавались до Департаменту містобудування та архітектури пояснення та додаткова інформація, однак на сьогодні позитивні висновки відсутні.

Управлінням екології та природних ресурсів для вирішення проблемних питань ініційовано перед керівництвом міста проведення наради за участю Департаменту містобудування та архітектури, Департаменту земельних

ресурсів, комунальних підприємств лісопаркових господарств та КП УЗН Голосіївського району.

Питання 7. Щоразу після виявлення фактів скиду невідомого походження до Оріхуватських ставків працівниками підприємства терміново повідомлюється диспетчер Комунального підприємства «ШЕУ Голосіївського району» м. Києва (як балансоутримувач зливостокової дощової системи, по якій відбувається потрапляння), оперативний черговий Голосіївської районної державної в місті Києві адміністрації, Національний природний парк «Голосіївський», Голосіївське управління поліції м. Києва, Комунальна аварійно-рятувальна служба «Київська служба порятунку», Управління екології та природних ресурсів, Головне управління санітарно-епідеміологічної служби у м. Києві, Головне управління ДСНС України у м. Києві, Державна екологічна інспекція Столичного округу, у випадку потрапляння гарячої води – Комунальне підприємство «Київтеплоенерго». Відбираються зразки забрудненої води із ставка-відстійника та проводиться лабораторний аналіз.

Наразі кожне звернення поліцією зафіксоване та внесено до журналу єдиного обліку. Проводиться системна робота з виявлення локальних місць потрапляння невідомих скидів до системи зливостоків та осіб, які здійснюють ці скиди, з метою їх унеможливлення та притягнення до відповідальності.

За фактом забруднення Оріхуватських ставків у Голосіївському парку слідчим відділом територіального підрозділу Голосіївського управління поліції ГУНП у м. Києві розпочато кримінальне провадження за ч. 1 ст. 242 (Порушення правил охорони вод) Кримінального кодексу України.

Питання 8. Документація з оцінки впливу на довкілля планованої діяльності стосовно реконструкції Мишоловського каналізаційного колектору до Управління екології та природних ресурсів виконавчого органу Київської міської ради (Київської міської державної адміністрації) не надходила..

Питання 10. Адміністративна комісія при виконавчому органі Київської міської ради (Київській міській державній адміністрації) (далі - Адміністративна комісія) є колегіальним органом, який створюється і діє відповідно до Кодексу України про адміністративні правопорушення.

Завданням Адміністративної комісії є розгляд справ про адміністративні правопорушення вичерпний перелік яких наведено у частині першій статті 218 Кодексу України про адміністративні правопорушення.

Будь якого узгодження з Адміністративною комісією щодо визнання протоколів про порушення природно-заповідного законодавства України, складених підрозділом державної природоохоронної служби НПП «Голосіївський» чинним законодавством України не передбачено.

На розгляд до адміністративної комісії при виконавчому органі Київської міської ради (Київській міській державній адміністрації) протоколів про

адміністративні правопорушення складених підрозділом державної природоохоронної служби НПП «Голосіївський» не надходило.

Питання 11 та 12. Управління екології та природних ресурсів готове долучитись до спільної з адміністрацією НПП «Голосіївський» розробки стратегії розвитку НПП «Голосіївський».

Питання 13. У 2012 році відповідно до Указу Президента України від 27.08.2007 №794/2007, рішення Київської міської ради від 26.01.2012 №69/7406 «Про надання земельних ділянок Національному природному парку «Голосіївський» для експлуатації та обслуговування Національного природного парку «Голосіївський» у Голосіївському районі м. Києва» та на виконання наказу Міністерства екології та природних ресурсів України від 03.04.2012 №218 «Про приймання-передачу території лісового фонду під охорону НПП «Голосіївський» КП «Лісопаркове господарство «Конча-Заспа» передало, а Національний природний парк «Голосіївський» прийняв під охорону та управління частину територій лісового фонду Голосіївського та Конча-Заспівського лісництв загальною площею 1861,9 га та копії матеріалів лісовпорядкування 2010 року, які вищевказаним рішенням Київської міської ради переводяться із земель лісового фонду до земель природоохоронного, наукового, історико-культурного призначення та надаються НПП «Голосіївський» у постійне користування.

У додатку до Акту приймання-передачі лісових земель (опис лісових та покритих лісом земель) були також передані під охорону та управління НПП «Голосіївський» чотири ставки та дамби, а саме:

Лісництво	Квартал	Виділ.	S, га	Склад насадження	Клас віку, років	Бонітет/ ТЛРУ	Примітка
Голосіївське	6	4	2,6	Ставок			№1 (Дідоровський)
	6	14	0,1	Дамба			Дамба №1
	7	2	2,3	Ставок			№3
	7	4	3,6	Ставок			№4
	7	6	1,0	Ставок			№2
	7	31	0,3	Дамба			№2
	7	35	0,1	Дамба			№4
	7	36	0,2	Дамба			№3

Водночас, вищезазначені ставки (разом із інженерними спорудами на них (дамби, переливні колодязі, підпірні стінки), як основні засоби (об'єкти зовнішнього благоустрою), обліковуються за КП «ЛПГ «Конча-Заспа», а саме ставки №1,2,3,4 за інв. №1002, 1003, 1004, 1005 та як основні засоби вищезазначеним Актом прийому-передачі не були передані.

Рішенням Київської міської ради від 22.05.2013 р. №364/9421 «Про безоплатну передачу основних засобів (об'єктів зовнішнього благоустрою), які належать до комунальної власності територіальної громади міста Києва, у

державну власність» вищеназвані основні засоби передаються у державну власність до сфери управління Міністерства екології та природних ресурсів України (наразі Міністерства енергетики та захисту довкілля), однак до сьогоднішнього дня вони не прийняті НПП «Голосіївський» у встановленому порядку.

КП ЛПГ «Конча-Заспа» неодноразово зверталося та надавало необхідну актуалізовану інформацію щодо вищевказаних об'єктів зовнішнього благоустрою до Департаменту комунальної власності виконавчого органу Київської міської ради (Київської міської державної адміністрації) та НПП «Голосіївський» з проханням прискорити прийом-передачу основних засобів, на яких фактично із моменту приймання лісового фонду господарську діяльність та їх використання проводить виключно НПП «Голосіївський».

Департаментом комунальної власності повідомлено, що всі необхідні заходи щодо передачі ставків передаючою стороною (тобто Київською міською державною адміністрацією) вжиті, забезпечення підготовки та супроводження відповідного розпорядження Кабінету Міністрів України по прийняттю основних засобів у державну власність відповідно до чинного законодавства покладається на приймаючу сторону (тобто Міністерство екології та природних ресурсів України).

Питання 14. На виконання вимог ст. 40 Закону України «Про природно-заповідний фонд України» та відповідно до проекту рішення Київської міської ради «Про охоронну зону національного природного парку «Голосіївський», адміністрацією НПП «Голосіївський» розроблено та направлено до Управління екології та природних ресурсів проєкт Положення про охоронні зони НПП «Голосіївський». За результатами розгляду Управління екології та природних ресурсів надало зауваження та повернуло на доопрацювання проєкт Положення про охоронні зони НПП «Голосіївський».

Після доопрацювання та погодження проєкту Положення про охоронні зони НПП «Голосіївський» Управління екології та природних ресурсів підготує документи до проекту рішення Київської міської ради про встановлення охоронних зон НПП «Голосіївський».

Питання 16. Управління екології та природних ресурсів готове надати представника для участі в розробці проекту програми послідовної заміни видових складів біоресурсів в зв'язку з кліматичними змінами та пропонує залучити до її розробки провідні наукові установи в галузі лісового господарства та міського озеленення.

Заступник голови Петро ПАНТЕЛЕЄВ

Олександр Савченко

Дмитро Бровко 366-64-17

N288/218
18.08.2020

УКРАЇНА

ВИКОНАВЧИЙ ОРГАН КИЇВСЬКОЇ МІСЬКОЇ РАДИ
(КИЇВСЬКА МІСЬКА ДЕРЖАВНА АДМІНІСТРАЦІЯ)

вул. Хрещатик, 36, м. Київ, 01044, тел. (044) 202 75 58, 202 76 33, 202 74 22
E-mail:kmda@kma.gov.ua Код ЄДРПОУ 00022527 Контактний центр міста Києва (044) 15 51
E-mail для електронних звернень громадян: zvernen@kmda.gov.ua

N004-1782
від 18.08.2020

Постійна комісія
Київської міської ради
з питань екологічної політики

Про земельні ділянки
Національного природного
парку «Голосіївський»

Виконавчим органом Київської міської ради (Київської міської державної адміністрації) (далі – Виконавчий орган) лист Національного природного парку «Голосіївський» (далі - НПП «Голосіївський») від 15.07.2020 № 359/2-01 розглянуто та повідомляється про підтримання ініціативи проведення спеціального засідання постійної комісії Київської міської ради з питань екологічної політики з приводу обговорення питання взаємодії між НПП «Голосіївський» та громадою м. Києва.

Разом з цим в межах компетенції інформуємо таке.

Рішенням Шевченківського районного суду міста Києва від 24.04.2008 у справі № 2-7181/08 між Київською міською радою та товариством з обмеженою відповідальністю «АВЕСТА-БУД» (далі – ТОВ «АВЕСТА-БУД») визнано укладеним договір оренди земельної ділянки від 01.07.2008 № 79-6-00632 на земельну ділянку площею 2,6 га (кадастровий номер 8000000000:90:119:0063) на Столичному шосе (урочище Бичок, ділянка 1) у Голосіївському районі міста Києва для будівництва офісних комплексів з готелями, закладами громадського харчування, приміщеннями торговельно-розважального призначення і паркінгами, зі створенням та благоустроєм парків відпочинку, скверів, дитячих майданчиків з подальшою їх експлуатацією та обслуговуванням строком на 10 років (далі – Договір 1).

На підставі рішення Київської міської ради від 29.10.2009 № 532/2601 (зі змінами, внесеними рішенням Київської міської ради від 25.03.2010

ДОКУМЕНТ ІТС ЄІПК СЕД АСКОД (**ПІДПИСАНО КВАЛІФІКОВАНИМ ЕЛЕКТРОННИМ ПІДПИСОМ**)
Сертифікат 58E2D9E7F900307B04000000F9322800788D8600
Підписувач Непоп Вячеслав Іванович
Дійсний з 27.07.2020 16:04 по 27.07.2022 16:04

Київська міська державна адміністрація
004-1782 від 18.08.2020

№ 446/3884) до Договору 1 внесено зміни та зареєстровано новий договір оренди земельної ділянки від 29.10.2010 № 79-6-00791 для будівництва офісних комплексів з готелями, закладами громадського харчування, приміщеннями торговельно - розважального призначення і паркінгами, салонів з продажу автомобілів і їх технічного обслуговування зі створенням та благоустроєм парків відпочинку, скверів, дитячих майданчиків з подальшою експлуатацією та обслуговуванням, посвідчений приватним нотаріусом Київського міського нотаріального округу Дем'яненко Т.М. 28.10.2010 (далі – Договір 2).

Постановою Північного апеляційного Господарського суду від 25.02.2019 у справі № 910/11164/16, залишеною без змін постановою Верховного Суду від 13.08.2019, визнано недійсним Договір 2.

Водночас зазначаємо, що парк-пам'ятку садово-паркового мистецтва «Голосіївський парк ім. М.Т. Рильського» (далі – Парк ім. М.Т. Рильського) постановою Ради Міністрів УРСР від 29.01.1960 № 105 «Про затвердження списку найбільш визначних парків-пам'ятників садово-паркової архітектури Української РСР» оголошено пам'яткою природи республіканського значення.

Парк ім. М.Т. Рильського входить до складу природно-заповідного фонду України, охороняється як національне надбання, щодо якого встановлюється особливий режим охорони, відтворення та використання.

Територія Парку ім. М.Т. Рильського увійшла до складу НПП «Голосіївський» без вилучення у землекористувачів відповідно до Указу Президента України від 27.08.2007 № 794/2007 «Про створення національного природного парку «Голосіївський» (зі змінами, внесеними Указом Президента України від 30.01.2008 № 976/2008) (далі – Указ).

Водночас зазначаємо, що в межах території Парку ім. М.Т. Рильського розташовані земельні ділянки, сформовані згідно зі статею 79-1 Земельного кодексу України, державна реєстрація речових прав на які здійснена відповідно до Закону України «Про державну реєстрацію речових прав на нерухоме майно та їх обтяжень».

Щодо створення межі м. Києва інформуємо, що рішенням Київської міської ради від 04.12.2018 № 229/6280 затверджено Міську цільову програму використання та охорони земель міста Києва на 2019-2021 роки (далі - Програма), на виконання Плану заходів якої Комунальним підприємством «Київський інститут земельних відносин» розроблено проект землеустрою щодо встановлення (зміни) меж міста Києва.

Департаментом земельних ресурсів виконавчого органу Київської міської ради (Київської міської державної адміністрації) (далі – Департамент) підготовлено проєкт рішення Київської міської ради «Про погодження проєкту землеустрою щодо встановлення (зміни) меж міста Києва», який рішенням Київської міської ради від 12.12.2019 № 445/8018 погоджено в установленому

ДОКУМЕНТ ІТС ЄІПК СЕД АСКОД (**ПІДПИСАНО КВАЛІФІКОВАНИМ ЕЛЕКТРОННИМ ПІДПИСОМ**)

Сертифікат 58E2D9E7F900307B04000000F9322800788D8600
Підписувач Непоп Вячеслав Іванович
Дійсний з 27.07.2020 16:04 по 27.07.2022 16:04

Київська міська державна адміністрація

004-1782 від 18.08.2020

порядку.

На теперішній час здійснюється погодження зазначеного проєкту землеустрою відповідно до вимог Земельного кодексу України.

Додатково звертаємо увагу, що відповідно до статті 7 Закону України «Про природно-заповідний фонд України» межі територій та об'єктів природно-заповідного фонду встановлюються в натурі відповідно до законодавства. До встановлення меж територій та об'єктів природно-заповідного фонду в натурі їх межі визначаються відповідно до проєктів створення територій та об'єктів природно-заповідного фонду.

Згідно зі змістом статті 47 Закону України «Про землеустрій» встановлення меж територій природно-заповідного фонду, іншого природоохоронного, оздоровчого, рекреаційного та історико-культурного призначення здійснюється шляхом розроблення проєкту землеустрою з організації і встановлення меж територій природно-заповідного фонду та іншого природоохоронного призначення, оздоровчого, рекреаційного, історико-культурного, лісогосподарського призначення, земель водного фонду та водоохоронних зон, обмежень у використанні земель та їх режимоутворюючих об'єктів.

Варто зазначити, що рішенням Київської міської ради від 06.10.2011 № 256/6472 НПП «Голосіївський» надано дозвіл на розроблення проєкту землеустрою з організації та встановлення меж території земельних ділянок, що входять до складу НПП «Голосіївський», без їх вилучення у землекористувачів загальною площею 2646,09 га.

На теперішній час відповідна документація із землеустрою з організації та встановлення меж території земельних ділянок, що входять до складу НПП «Голосіївський» до Департаменту для підготовки відповідного проєкту рішення не надходила.

Додатково інформуємо, що роботи з винесення в натуру меж земельних ділянок здійснюють розробники документації із землеустрою, визначені статтею 26 Закону України «Про землеустрій», а саме:

- юридичні особи, що володіють необхідним технічним і технологічним забезпеченням та у складі яких працює не менше двох сертифікованих інженерів-землевпорядників;

- фізичні особи-підприємці, які володіють необхідним технічним і технологічним забезпеченням та є сертифікованими інженерами-землевпорядниками.

Взаємовідносини замовників і розробників документації із землеустрою регулюються законодавством України і договором.

Водночас зазначаємо, що Програмою передбачено створити сучасну інформаційну інфраструктуру для ефективного, відкритого та відповідального

ДОКУМЕНТ ІТС ЄІПК СЕД АСКОД (**ПІДПИСАНО КВАЛІФІКОВАНИМ ЕЛЕКТРОННИМ ПІДПИСОМ**)

Сертифікат 58E2D9E7F900307B04000000F9322800788D8600
Підписувач Непоп Вячеслав Іванович
Дійсний з 27.07.2020 16:04 по 27.07.2022 16:04

Київська міська державна адміністрація

004-1782 від 18.08.2020

управління землями міста та можливість встановити межі міста, провести інвентаризацію земель, земельно-господарський устрій території, удосконалити порядок набуття права на землю.

Одним з основних напрямків Програми є формування земель комунальної власності територіальної громади міста Києва та оформлення прав на них.

Роботи з формування земель комунальної власності територіальної громади (у тому числі прибудинкових територій багатоквартирних будинків), інвентаризації земель та ведення Міського земельного кадастру здійснюватимуться протягом всього періоду дії Програми та виконуватимуться за рахунок коштів бюджету міста Києва, при цьому у 2021 році має бути завершена інвентаризація усіх земель міста із визначенням меж усіх сформованих земельних ділянок державної, комунальної та приватної власності для їх реєстрації у Державному земельному кадастрі.

За інформацією розробника Генерального плану розвитку міста Києва та його приміської зони – КО «Інститут Генерального плану м. Києва» в проєкті Генерального плану міста Києва врахований Проєкт організації території НПП «Голосіївський», охорони, відтворення та рекреаційного використання його природних комплексів і об'єктів, затвердженого Мінприроди наказом від 19.12.2013 № 532 (із змінами від 18.02.2019 № 72 та від 28.08.2019 № 308). Межі НПП «Голосіївський» (загальною площею 10988 га) відображені відповідно до картосхеми, наданої в електронному форматі листом НПП «Голосіївський» від 29.01.2020 та листом Департаменту містобудування та архітектури виконавчого органу Київської міської ради (Київської міської державної адміністрації) від 10.06.2020 № 055-6268.

Згідно з рішенням Конституційного Суду України від 16.04.2009 у справі №1-9/2009 органи місцевого самоврядування не можуть скасовувати свої попередні рішення, вносити до них зміни, якщо відповідно до приписів цих рішень виникли правовідносини, пов'язані з реалізацією певних суб'єктивних прав та охоронюваних законом інтересів, і суб'єкти цих правовідносин заперечують проти їх зміни чи припинення. Ненормативні правові акти органу місцевого самоврядування є актами одноразового застосування, вичерпують свою дію фактом їхнього виконання, тому вони не можуть бути скасовані чи змінені органом місцевого самоврядування після їх виконання.

Відповідно до статей 6 та 19 Конституції України органи законодавчої, виконавчої та судової влади здійснюють свої повноваження у встановлених цією Конституцією межах і відповідно до законів України. Органи державної влади та органи місцевого самоврядування, їх посадові особи зобов'язані діяти лише на підставі, в межах повноважень та у спосіб, що передбачені Конституцією та законами України.

ДОКУМЕНТ ІТС ЄІПК СЕД АСКОД (**ПІДПИСАНО КВАЛІФІКОВАНИМ ЕЛЕКТРОННИМ ПІДПИСОМ**)

Сертифікат 58E2D9E7F900307B04000000F9322800788D8600
Підписувач Непоп Вячеслав Іванович
Дійсний з 27.07.2020 16:04 по 27.07.2022 16:04

Київська міська державна адміністрація

004-1782 від 18.08.2020

Згідно з частиною другою статті 158 Земельного кодексу України, виключно судом вирішуються земельні спори з приводу володіння, користування і розпорядження земельними ділянками, що перебувають у власності громадян і юридичних осіб.

Заступник голови Б 2817 Вячеслав НЕПОП

Петро Оленич
Алла Кузнєцова 202 79 96

ДОКУМЕНТ ІТС ЄІПК СЕД АСКОД (**ПІДПИСАНО КВАЛІФІКОВАНИМ ЕЛЕКТРОННИМ ПІДПИСОМ**)

Сертифікат 58E2D9E7F900307B04000000F9322800788D8600
Підписувач Непоп Вячеслав Іванович
Дійсний з 27.07.2020 16:04 по 27.07.2022 16:04

Київська міська державна адміністрація

004-1782 від 18.08.2020

8

КИЇВСЬКА МІСЬКА РАДА

VIII СКЛИКАННЯ

ПОСТІЙНА КОМІСІЯ З ПИТАНЬ ДОТРИМАННЯ ЗАКОННОСТІ, ПРАВОПОРЯДКУ ТА ЗАПОБІГАННЯ КОРУПЦІЇ

01044, м. Київ, вул. Хрещатик, 36 **тел./факс 202-76-88**

22.07.2020 **№ 08/291-300**

Голові постійної комісії
Київської міської ради з
питань екологічної політики
Костянтину Яловому

Шановний пане Костянтине!

Постійною комісією Київської міської ради з питань дотримання законності, правопорядку та запобігання корупції (далі – постійна комісія) 08.07.2020 за результатами розгляду депутатського звернення Костянтина Богатова від 09.06.2020 № 08/279/08/011-778 (вх. від 16.06.2020 № 08/12800) щодо можливої фальсифікації протоколу громадських слухань директором КП «Автодорсервіс» Андрієм Дьомкіним прийнято рішення, зокрема, про звернення до постійної комісії Київської міської ради питань екологічної політики щодо надання висновку відповідності діяльності КП «Автодорсервіс» вимогам законодавства України про охорону навколишнього природного середовища.

Враховуючи викладене вище просимо розглянути дане звернення депутата Київської міської ради Костянтина Богатова на своєю засіданні та надати висновок відповідності діяльності КП «Автодорсервіс» вимогам законодавства України про охорону навколишнього природного середовища.

Про результати розгляду просимо повідомити депутата Київської міської ради Костянтина Богатова та постійну комісію з строки передбачені законодавством.

Додатки:

1. Копія звернення депутата Київської міської ради Костянтина Богатова від 09.06.2020 № 08/279/08/011-778 (вх. від 16.06.2020 № 08/12800) з додатками до нього на 14 арк. в 1 прим.
2. Витяг з протоколу № 9/110 від 08.07.2020 на 3 арк. в 1 прим.

З повагою

голова постійної комісії Олег БОНДАРЧУК

ДЕПУТАТ
КИЇВСЬКОЇ МІСЬКОЇ РАДИ VIII СКЛИКАННЯ

«09» червня 2020 року № 08/279/08/011 - 778

Київська міська рада
16.06.2020 № 08/12800

Голові постійної комісії Київської міської ради
з питань дотримання законності, правопорядку
та запобігання корупції
Бондарчуку О.В.
адреса: 01044, м. Київ, вул. Хрещатик, 36

Щодо складення директором КП «Автодорсервіс»
протоколу громадських слухань
із сфальсифікованими даними

ДЕПУТАТСЬКЕ ЗВЕРНЕННЯ
Шановний Олеже Володимировичу!

18 червня 2019 року на офіційному сайті Оболонської районної в місті Києві державної адміністрації було опубліковано повідомлення про проведення громадських обговорень (Додаток 1). В даному повідомленні було зазначено, що 27 червня 2019 року о 17:00, з метою врахування інтересів мешканців Оболонського району м. Києва, в актовій залі Оболонської районної в місті Києві державної адміністрації (вул. Маршала Тимошенка, 16) відбудуться громадські обговорення щодо намірів отримання дозволу на викиди забруднюючих речовин в атмосферне повітря стаціонарними джерелами промислового об'єкту КП «Автодорсервіс» на вул. Куренівській, 16 (далі – громадські обговорення).

З метою участі у даному заході та вираження власної позиції щодо намірів отримання нового дозволу на викиди забруднюючих речовин в атмосферне повітря екологічно-забруднюючим підприємством, 27 червня 2019 року о 17:00 в актовій залі Оболонської районної в місті Києві державної адміністрації зібралися десятки місцевих мешканців, активісти, депутати Київської міської ради, кандидати в

народні депутати України, представники громадських організацій та об'єднань співвласників багатоквартирних будинків.

У зв'язку із незрозумілим затягуванням початку громадського обговорення питання щодо намірів отримання дозволу, які так і не розпочались, присутня громадськість вирішила провести громадські збори та розглянути питання щодо подальшої долі екологічно-забруднюючого підприємства – Комунальне підприємство «Автодорсервіс» (далі – КП «Автодорсервіс»).

Зазначу, що вказане затягування дуже сильно нагадувало розгубленість організаторів заходу, ким були представники КП «Автодорсервіс», через те що на громадські обговорення, крім співробітників підприємства, прийшли й мешканці Оболонського району, які мали чисельну перевагу в декілька разів.

Під час проведення громадських зборів місцеві мешканці виступали категорично проти видачі дозволу на викиди забруднюючих речовин в атмосферне повітря стаціонарними джерелами КП «Автодорсервіс» та висловлювали думку щодо неможливості роботи такого підприємства поблизу житлових кварталів майже в центрі міста. У зв'язку із чим, проголосували за перенесення потужностей підприємства за межі міста Києва. Звертаю увагу, що проведення громадських зборів було повністю зафіксовано на відеокамеру.

За результатами проведених громадських зборів представниками громади був складений відповідний протокол від 27.06.2019р. №1/27-06-2019 (Додаток 2), копії якого, разом із відеозаписом на дисках, були прикріплені до моїх депутатських звернень та надіслані до Голови Київської міської державної адміністрації Кличка Віталія Володимировича та його заступника Давтяна Дмитра Олександровича, Департаменту транспортної інфраструктури, Комунальної корпорації «Київавтодор», КП «Автодорсервіс», Управління екології та природних ресурсів, а також до Оболонської районної в місті Києві державної адміністрації.

Вже в травні 2020 року, з відповіді Оболонської районної в місті Києві державної адміністрації, мені стало відомо, що крім зазначеного вище протоколу, який був складений та підписаний представниками громади, існує ще один альтернативний протокол так званих «громадських слухань» щодо впливу на стан довкілля (у тому числі забруднення стаціонарними джерелами атмосферного повітря) діяльності підприємства – Комунальне підприємство «Автодорсервіс» для отримання дозволу на викиди в атмосферне повітря стаціонарними джерелами КП «Автодорсервіс» за адресою: 04073, м. Київ, Оболонський р-н, вул. Куренівська, буд. 16 (Додаток 3) із позитивними результатами для КП «Автодорсервіс».

Звертаю увагу, що вказаний протокол так званих «громадських слухань» складений директором КП «Автодорсервіс», підписаний ним та представниками трудового колективу підприємства, а також представником Комунального корпорації «Київавтодор» та представниками інших юридичних осіб, які були зацікавлені в позитивному результаті, зазначеному в протоколі. При цьому жодного підпису представника мешканців Оболонського району немає.

Протокол так званих «громадських слухань», складений директором КП «Автодорсервіс» Дьомкіним Андрієм Сергійовичем, є повністю

сфальсифікованим, адже місти інформацію про факти, яких в реальності 27 червня 2019 року, під час проведення громадських зборів, не було, а саме:

- не обирались присутніми ані голова, ані секретар;
- не затверджувався присутніми порядок денний;
- не брали слово і не виступали представник розробника проектної документації ТОВ «Київський центр промекології» Тельний Максим Ігорович та представники ГО «Асоціація незалежних екологічних аудиторів» Назарова Ольга Вікторівна та Потапенко;
- жодної пропозиції, окрім перенесення потужностей КП «Автодорсервіс» за межі міста Києва, не озвучувалось, не ставилось на голосування та не приймалось відповідного рішення.

Окремо зазначу, що присутніми не ухвалювались рішення щодо:

- визнання такими, що «розроблені якісно та відповідно Законодавства України» документів, розроблених ТОВ «Київський центр промекології» для отримання дозволу на викиди забруднюючих речовин в атмосферне повітря стаціонарними джерелами КП «Автодорсервіс», як це вказано в пункті 3 ухвалених рішень, адже дане питання не обговорювалось і документи на ознайомлення присутнім не надавались;
- зобов'язання КП «Автодорсервіс» отримати дозвіл на викиди забруднюючих речовин в атмосферне повітря для забезпечення функціонування підприємства, адже присутня громадськість висловлювалась категорично проти видачі відповідного дозволу КП «Автодорсервіс»;
- рекомендації КП «Автодорсервіс» звернутись до ГУ Держпродспоживслужби в м. Києві з метою зменшення санітарно-захисної зони підприємства, адже дане питання не обговорювалось.

Все зазначене вище підтверджується відеозаписом (Додаток 4) та складеним представниками мешканців Оболонського району на його основі протоколом громадських зборів від 27.06.2019р. №1/27-06-2019.

Факт фальсифікації директором КП «Автодорсервіс» документа, що був складений за результатами зборів, на яких були присутні мешканці Оболонського району, представники громадських організацій, депутати Київської міської ради, та який закріплює позицію громадськості Оболонського району щодо важливого питання екологічного добробуту району, є неприпустимим.

Я переконаний, що даний факт свідчить про професійну некомпетентність та непридатність Дьомкіна Андрія Сергійовича як директора КП «Автодорсервіс».

Враховуючи викладене вище, керуючись статтею 13 Закону України «Про статус депутатів місцевих рад», статтею 20 Регламенту Київської міської ради, прошу Вас:

1. Включити до порядку денного найближчого засідання постійної комісії Київської міської ради з питань дотримання законності, правопорядку та

запобігання корупції питання щодо складення директором КП «Автодорсервіс» протоколу громадських слухань із сфальсифікованими даними.

2. Запросити на розгляд вказаного в депутатському зверненні питання директора Департаменту транспортної інфраструктури Осипова Валентина Олександровича, в.о. генерального директора КК «Київавтодор» Федоренка Олександра Володимировича, директора КП «Автодорсервіс» Дьомкіна Андрія Сергійовича.

Про результати розгляду депутатського звернення прошу інформувати мене у встановлений законодавством України строк на електронну адресу: annayeremenko2016@gmail.com, - та за адресою: 04211, м. Київ, вул. Йорданська, 7-А.

Додатки:

1. Інформація з офіційного сайту Оболонської районної в місті Києві державної адміністрації про проведення громадських обговорень від 18.06.2019р. на 1 арк. в 1 прим.;

2. Копія протоколу громадських зборів щодо подальшої долі екологічно-забруднюючого підприємства – Комунальне підприємство «Автодорсервіс», розташованого за адресою: 04073, м. Київ, Оболонський р-н, вул. Куренівська, буд. 16 від 27.06.2019р. №1/27-06-2019 на 4 арк. в 1 прим.;

3. Копія протоколу громадських слухань» щодо впливу на стан довкілля (у тому числі забруднення стаціонарними джерелами атмосферного повітря) діяльності підприємства – Комунальне підприємство «Автодорсервіс» для отримання дозволу на викиди в атмосферне повітря стаціонарними джерелами КП «Автодорсервіс» за адресою: 04073, м. Київ, Оболонський р-н, вул. Куренівська, буд. 16 на 5 арк. в 1 прим.;

4. Диск з відеозаписом громадських зборів 27 червня 2019 року.

З повагою,
депутат Київської міської ради,
член депутатської групи
«Київська команда»
у Київській міській раді

К.В. Богатов

Вик.: Чернюк Д.С.
Тел.: +38 (073) 139 88 52

Повідомлення про проведення громадських обговорень

Шановні мешканці Оболонського району м. Києва!

27 червня 2019 року о 17:00, з метою врахування інтересів мешканців Оболонського району м. Києва, в актовій залі Оболонської районної в місті Києві державної адміністрації (вул. Маршала Тимошенка, 16) відбудуться громадські обговорення щодо намірів отримання дозволу на викиди забруднюючих речовин в атмосферне повітря стаціонарними джерелами промислового об'єкту КП «АВТОДОРСЕРВІС» на вул. Куренівській, 16.

Підприємство було побудовано ще в 1986 році, на той час поблизу не було житлових будинків.

Запрошуємо усіх бажаючих взяти участь в заході та висловити свою думку з даного питання.

Перейти до списку

Версія для друку

facebook

Коронавірус: профілактика інфікування і поширення

БЕЗОПЛАТНА ПРАВОВА ДОПОМОГА

0 800 213 103

ЮРИДИЧНІ КОНСУЛЬТАЦІЇ

ПРОТОКОЛ № 1/27-06-2019
Громадських зборів щодо подальшої долі екологічно-забруднюючого підприємства – Комунальне підприємство «Автодорсервіс», розташованого за адресою: 04073, м. Київ, Оболонський р-н, вул. Куренівська, буд. 16

м. Київ 27.06.2019р.

Місце проведення: Оболонська районна в місті Києва державна адміністрація, вул. Маршала Тимошенка, 16, 2 поверх (актова зала).

Присутні:
Дьомкін Андрій Сергійович – директор КП «Автодорсервіс»;
Міщенко Євген Олегович – головний механік КК «Київавтодор»;
Буряк Ярослава Володимирівна – представник Оболонської районної в місті Києві державної адміністрації;
Богатов Костянтин Володимирович – депутат Київської міської ради;
Костенко Людмила Василівна – депутат Київської міської ради;
Свириденко Ганна Вікторівна – депутат Київської міської ради;
Гончаренко Ганна Володимирівна – голова ГО «ГР «Почайна»;
Сааков Ігор Іванович – член ініціативної групи, мешканець Оболонського району;
Сідоренко Наталія Миколаївна – член ініціативної групи, мешканка Оболонського району;
Найко Олена Віталіївна – член ініціативної групи, мешканка Оболонського району;
Гранцева Діана Іванівна – представник ТОВ «УК «ЗАТИШНА ОСЕЛЯ»;
Шевельова Анна Андріївна – голова ОСББ «ОБОЛОНСЬКА 7'Я»;
Чернишев Олександр Миколайович – голова ОСББ «ЙОРДАНСЬКА-1»;
Сармін Олександр Михайлович – голова ОСББ «ОАЗИС 4»;
Мешканці Оболонського району та працівники КП «Автодорсервіс».

Порядок денний:
1. Щодо подальшої долі екологічно-забруднюючого підприємства – Комунальне підприємство «Автодорсервіс», розташованого за адресою: 04073, м. Київ, Оболонський р-н, вул. Куренівська, буд. 16.
2. Різне.

Розгляд та обговорення питань порядку денного:

Виступив Богатов Костянтин: зазначив, що керівництво КП «Автодорсервіс» організовувало проведення громадських слухань з порушенням порядку їх проведення, який визначений рішенням Київської міської ради від 28.02.2019р.

№167/6823 «Про затвердження Положення про Порядок проведення громадських слухань в місті Києві», крім того п.7 Порядку проведення та оплати робіт, пов'язаних з видачею дозволів на викиди забруднюючих речовин в атмосферне повітря стаціонарними джерелами, обліку підприємств, установ, організацій та громадян - підприємців, які отримали такі дозволи, затвердженим Постановою КМУ від 13.03.2002р. №302, передбачена необхідність проведення не громадських слухань, а публічного обговорення.

Ознайомив громадськість з трирічною боротьбою разом з мешканцями Оболонського району проти екологічно-забруднюючої діяльності КП «Автодорсервіс», яка призвела до фактичної зупинки підприємства 15.10.2018р. через доведення компетентним органам неможливості отримання дозволу на викиди забруднюючих речовин в атмосферне повітря у зв'язку із застарілістю обладнання, що призводить до небезпечних для здоров'я людей викидів в атмосферне повітря.

Вказав, що підприємство по переробці асфальтобетону з потужністю близько 30 тисяч тонн в рік не може знаходитись впритул до житлових масивів.

Довів до відома громадськості, що в службовій переписці керівництво КП «Автодорсервіс» зазначало керівництву КК «Київавтодор» про неможливість отримання дозволу на викиди забруднюючих речовин в атмосферне повітря у зв'язку з необхідністю врахування нових екологічних вимог, які були введені 2015 року.

Також, в службовій переписці було зазначено, що необхідною умовою функціонування підприємства є його модернізація.

Висловив позицію щодо неможливості видачі Управлінням екології та природних ресурсів КМДА Комунальному підприємству «Автодорсервіс» дозволу на викиди забруднюючих речовин в атмосферне повітря та необхідності перенесення потужностей підприємства за межі міста Києва.

Виступив Сааков Ігор (член ініціативної групи, мешканець Оболонського району): зазначив, що також приймає участь у боротьбі проти екологічно-небезпечної діяльності КП «Автодорсервіс». Висловив сумнів щодо ефективності заміни фільтраційного обладнання на підприємстві, адже такі заміни необхідно буде проводити щороку і після отримання дозвільних документів цим займатись не будуть, що призведе до повторення ситуації із забрудненням навколишнього середовища. Звернув увагу громадськості, що в Оболонському районі знаходиться чудовий парк «Наталка», який відвідують не тільки мешканці Оболоні, а й мешканці інших районів Києва та українські й іноземні туристи, здоров'ю яких загрожує діяльність підприємства.

Підтримав необхідність перенесення потужностей підприємства КП «Автодорсервіс» за межі міста Києва.

Виступила Костенко Людмила: як представник постійної комісії Київської міської ради з питань бюджету та соціально-економічного розвитку, повідомила громадськості, що в бюджеті на 2019 рік не передбачено виділення коштів ні на проектну документацію по встановленню нового фільтрувального обладнання для КП «Автодорсервіс», ні на жодні інші заходи, які б забезпечили екологічне функціонування підприємства в Оболонському районі.

Вказала, що у відповідності до світової практики такі підприємства розміщуються поза межами населених пунктів.

Підтримала необхідність перенесення потужностей підприємства КП «Автодорсервіс» за межі міста Києва для того, щоб кияни та Оболонці могли дихати свіжим повітрям.

Виступив Мішенко Є.О. (головний механік КК «Київавтодор»): зазначив, що КК «Київавтодор» постійно отримує листи від КП «Автодорсервіс», в яких зазначається необхідність проведення модернізації підприємства та виділення відповідних коштів, на що КК «Київавтодор» реагує та надсилає необхідні бюджетні запити, які не підтримуються.

Довів до відома громадськості, що питання перенесення потужностей заводу не опрацьовано в повній мірі через необхідність виділення відповідної земельної ділянки, з чим можуть виникнути певні складнощі.

Виступила Найко Олена (член ініціативної групи, мешканка Оболонського району): зазначила, що через діяльність підприємства КП «Автодорсервіс» вже більше 5 років вона разом з дітьми та іншими мешканцями Оболоні вимушені були дихати брудним повітрям. Кожного ранку вона спостерігала жахливу картину коли над всім Оболонським районом підіймався чорний дим, а надвечір на вікна осідав пил. Таким чином, підприємство отруює мешканців Оболоні.

Підтримала необхідність перенесення потужностей підприємства КП «Автодорсервіс» за межі міста Києва.

Виступила Свириденко Ганна: зазначила, що як депутат Київської міської ради, знає, що кожного року в Оболонському районі збільшується кількість людей з алергічними захворюваннями. І вважає, що однією із причин є екологічно-забруднююча діяльність підприємства КП «Автодорсервіс».

Повідомила, що неодноразово зверталась до КМДА щодо діяльності КП «Автодорсервіс» в Оболонському районі. У вересні 2018 року на депутатське запитання до Київського міського голови Віталія Кличка отримала запевнення, що в цьому році буде вирішено питання перенесення потужностей КП «Автодорсервіс» за межі міста Києва.

Підтримала необхідність перенесення потужностей підприємства КП «Автодорсервіс» за межі міста Києва.

Виступив Дьомкін Андрій: пояснюючи необхідність отримання дозволу зазначив, що КП «Автодорсервіс», як і будь-яке інше комунальне підприємство, є засобом органів місцевого самоврядування для забезпечення комфортного проживання в місті. Підприємство було побудоване в 80-х роках минулого століття на окраїні міста, однак місто розбудовується і на сьогоднішній день підприємство оточене житловими будинками. З 2001 року лише КП «Автодорсервіс» в праві приймати весь знятий асфальтний покрив на території міста Києва.

Виступив Богатов Костянтин: нагадав про службову переписку, в якій керівництво КП «Автодорсервіс» зазначало керівництву КК «Київавтодор», що необхідною передумовою роботи установки по переробці старого асфальтобетону є заміна та удосконалення системи очистки викидів газу в атмосферне повітря стаціонарними джерелами.

Закликав представників КК «Київавтодор» та КП «Автодорсервіс» вирішити питання перенесення потужностей підприємства за межі міста Києва як того бажає громада Оболонського району.

Запропонував всім присутнім проголосувати по наступному питанню:

Перенесення потужностей підприємства КП «Автодорсервіс» за межі міста Києва.

ГОЛОСУВАННЯ:
ЗА - 47;
ПРОТИ – 6;
УТРИМАЛИСЬ – 0.

Прийнято рішення: перенести потужності підприємства КП «Автодорсервіс» за межі міста Києва.

Депутат Київської міської ради	Богатов К.В.
Член ініціативної групи	Сааков І.І.
Член ініціативної групи	Найко О.В.
Член ініціативної групи	Сідоренко Н.М.
Голова ГО «ГР «Почайна»	Гончаренко Г.В.
Директор ТОВ «УК «ЗАТИШНА СЕЛЯ»	Козачук Н.А.
Голова ОСББ «ОБОЛОНСЬКА 7'Я»	Шевельова А.А.
Голова ОСББ «ЙОРДАНСЬКА-1»	Чернишев О.М.
Голова ОСББ «ОАЗИС 4»	Сармін О.М.

ПРОТОКОЛ

Громадських слухань

Щодо впливу на стан довкілля (у тому числі забруднення стаціонарними джерелами атмосферного повітря) діяльності підприємства – Комунальне підприємство «АВТОДОРСЕРВІС» для отримання дозволу на викиди в атмосферне повітря стаціонарними джерелами КП «АВТОДОРСЕРВІС» за адресою: 04073, м. Київ, Оболонський р-н, вул. Куренівська, буд 16.

27 червня 2019 року

м. Київ

Ініціятор проведення громадських слухань: Комунальне підприємство «АВТОДОРСЕРВІС».
Уповноважена особа – Начальник Дьомкін Андрій Сергійович.

Громадські слухання проводяться за адресою: 04205, м. Київ, вул. Маршала Тимошенка, 16, 2 поверх, актова зала Оболонської РДА.

Присутні:

1. Мешканці оболонського району м. Києва.
2. Представники трудового колективу КП «АВТОДОРСЕРВІС».
3. Головний механік КК «Київавтодор» - Мішенко Евген Олегович.
4. Активісти: депутати Київської міської ради – Богатов Костянтин Володимирович, Костенко Людмила Василівна, Свириденко Ганна Вікторівна, кандидати в депутати та інші.
   Дані особи відмовилися від реєстрації але були час від часу присутні в залі та приймали участь в обговоренні доповідей.
5. Представник розробника проектної документації в особі головного спеціаліста ТОВ «Київський центр промекології» - Тельний Максим Ігорович.
6. Голова правління громадської організації «Асоціація незалежних екологічних аудиторів» Потапенко Олег Петрович.
7. Заступник Голови правління громадської організації «Асоціація незалежних екологічних аудиторів» - Назарова Ольга Вікторівна.

ПОРЯДОК ДЕННИЙ:

1. Визначення головуючого та секретаря громадських слухань.

2. Затвердження порядку денного громадських слухань.

3. Щодо отримання дозволу на викиди в атмосферне повітря стаціонарними джерелами КП «АВТОДОРСЕРВІС» за адресою 04073, м. Київ, Оболонський р-н, вул. Куренівська, буд.16.

1. Про обрання головуючого та секретаря громадських слухань.

СЛУХАЛИ: Назарову Ольгу Вікторівну яка запропонувала обрати головуючим громадських слухань Дьомкіна Андрія Сергійовича та секретарем Нідош Ніколет Тіберіївну.

ГОЛОСУВАЛИ:

"За" - 30; "Проти" - 0; "Утрималось" - 0.

УХВАЛИЛИ:

1. Обрати Головуючим громадських слухань: Дьомкіна Андрія Сергійовича.

2. Обрати секретарем громадських слухань: Нідош Ніколет Тіберіївну.

2. Про затвердження порядку денного та регламенту слухань.

СЛУХАЛИ:

Дьомкіна Андрія Сергійовича, який запропонував обрати порядок денний та регламент громадських слухань.

ГОЛОСУВАЛИ:

"За" - 30; "Проти" - 0; "Утримались" - 0.

УХВАЛИЛИ:

Затвердити такий порядок денний громадських слухань:

1. Щодо отримання дозволу на викиди в атмосферне повітря стаціонарними джерелами КП «АВТОДОРСЕРВІС» за адресою 04073, м. Київ, Оболонський р-н, вул. Куренівська, буд.16

2. Різне.

Затвердити такий регламент [illegible]:

- на вступне слово головуючого - до 10 хвилин;
- на доповідь - до 10 хвилин;
- на кожну з не більш ніж двох співдоповідей - до 20 хвилин;
- відповіді на запитання після доповіді й усіх співдоповідей разом - до 20 хвилин;
- на виступи експертів - до 25 хвилин;
- на виступи в обговоренні - до 25 хвилин.

3. Щодо отримання дозволу на викиди в атмосферне повітря стаціонарними джерелами КП «АВТОДОРСЕРВІС» за адресою: 04073, м. Київ, Оболонський р-н, вул. Куренівська, буд.16.

СЛУХАЛИ:

1. Щодо отримання дозволу на викиди в атмосферне повітря стаціонарними джерелами КП «АВТОДОРСЕРВІС» за адресою: 04073, м. Київ, Оболонський р-н, вул. Куренівська, буд. 6

ВИСТУПИЛИ:

1. Начальник КП «АВТОДОРСЕРВІС» Дьомкін Андрій Сергійович розповів, що підприємство було створене 01.07.1999 року на основі діяльності КП «Київавтотранзит». Виробнича площадка Підприємства була облаштована в промисловій зоні Оболонського району ще в 1982 році, коли Рішенням Виконавчого комітету Київської міської ради народних депутатів установка по переробці старого асфальтобетону (УПСА) була введена в експлуатацію. В той час житлової забудови не було. З 2001 року з метою поліпшення використання вторинних ресурсів та для забезпечення охорони навколишнього середовища від забруднення відходами будівництва, згідно з Розпорядженням Київської міської державної адміністрації КП «Автодорсервіс» зобов'язано приймати знятий асфальтобетон після будь-яких розриттів шляхів та тротуарів міста Києва та переробляти його в асфальтобетонну суміш для виконання робіт з утримання автомобільних шляхів міста. Міським звалищам суворо заборонено приймати, а підприємствам та організаціям вивозити старий асфальтобетон будь-де окрім території спеціалізованого КП «Автодорсервіс». Тим самим підкреслив важливість безперебійної діяльності підприємства для соціально-економічного розвитку району та міста Києва вцілому, повідомив інформацію про основний вид діяльності підприємства, про вплив діяльності підприємства на екологічний стан району та прилеглої території. У зв'язку з тим, що діяльність підприємства в житловій зоні міста, відпадала необхідність отримання

правил безпеки та охорони навколишнього середовища, дотримання санітарних норм при експлуатації об'єкта та поліпшення екологічного стану району та міста в цілому, зменшення рівня впливу на навколишнє середовище.

Також було поінформовано щодо найближчих планів технічних і організаційних заходів щодо отримання дозволу на викиди забруднюючих речовин у атмосферне повітря стаціонарними джерелами та встановлення [illegible] заходів.

2. Депутат Київської міської ради - Костенко Людмила Василівна, яка повідомила, що як та вона є членом бюджетної комісії КМР, не може стверджувати про відсутність в 2019 році виділення коштів на придбання фільтруючого обладнання для КП «Автодорсервіс», а щодо перенесення Підприємства за межі міста. На запитання щодо причин невиділення коштів попри чисельних бюджетних запитів з сторони депутатів Підприємства, не відповіла.
3. Депутат Київської міської ради - Богатов Константин Володимирович, який підкреслив, що як результат його трьох річної роботи завод КП «Автодорсервіс» закрили з жовтня 2018 року та він та інші мешканці Оболонського району м. Києва категорично проти поновлення роботи асфальтного заводу навіть якщо будуть встановлені фільтри. Також зазначив, що громада Оболонського району вимагає перенести асфальтний завод за межі міста чи на інші потужності КК «Київавтодор» та припинити здійснювати шкідливі викиди заводом у Оболонському районі. Пропозиції щодо конкретного місця перенесення потужностей Підприємства, а також шляхів забезпечення роботи КП «Автодорсервіс» по моменту перенесення від Богатова К.В. не надійшло.
4. Депутат Київської міської ради - Свяцченко Тетяна Вікторівна, яка проінформувала громадськість про те, що постійно проводиться робота в Київській міській адміністрації та надається [illegible] щодо перенесення асфальтного заводу, але наразі конкретного результату не досягнуто.
5. Активіст Олена Найко, яка стверджувала, що по час роботи КП «Автодорсервіс» постійно відчувався сморід, якого наразі зараз немає, та висловила що вимагає перенести асфальтний завод будь-де за межі міста. Ігор Сваков висловив думку, що дисперсії на сьогоднях, у випадку встановлення фільтруючого обладнання на заводі Підприємства, через певний час фільтри потрібно буде регулярно замінювати на нові, а цього не буде відбуватись тому вирішення питання лише перенесення заводу.
6. Представника розробника проектної документації з розробки документів у яких обґрунтовуються обсяги викидів в атмосферне повітря стаціонарними джерелами при можливий негативний вплив на стан довкілля та про заходи щодо запобігання та/або зменшення такого впливу ТОВ «Київський центр промекології» Тельний Максим Ігорович який зазначив, що документи для отримання дозволу на викиди в атмосферне повітря стаціонарними джерелами розроблено відповідно до Законодавства України, отримано позитивний висновок Держпоживслужби м. Києва, проведено заміри викидів забруднюючих речовин в атмосферне повітря та оформлено протоколи замірів [illegible] разом з представниками Державної екологічної інспекції [illegible] м. Києва [illegible].
7. Головний механік КП «Автодор» [illegible] Максимович [illegible] пропозиції [illegible] заходами, для зменшення викидів забруднюючих речовин та впливу їх на навколишнє середовище та зазначив про фактори, які, на його думку, найбільше впливають на стан навколишнього середовища, а саме - викиди у повітря. При цьому зазначено про можливість зменшення викидів в атмосферне повітря шляхом встановлення фільтрів та іншого обладнання.
8. Назарова Ольга Вікторівна - заступника Голови Правління ГО «Асоціація незалежних екологічних аудиторів» щодо результатів розгляду матеріалів які було розроблено для отримання дозволу на викиди забруднюючих речовин в атмосферне повітря стаціонарними джерелами.
9. Потапенко Олег Петрович -, який зазначив, що проведення відкритих громадських слухань з залученням інститутів громадського суспільства є позитивним кроком діяльності компанії, яка відповідально відноситься до свого екологічного іміджу, сприяє урегулюванню можливих

непорозумінь у громаді. Безумовно, що діяльність будь-якого промислового підприємства пов'язана з використанням природних ресурсів так і з частковим його забрудненням. При сучасному рівні розвитку підприємства та удосконалені технологічні рішення, про які говорили представники підприємства, негативні впливи суттєво зменшені, що дозволяє сподіватися на те, що при їх застосуванні викиди забруднюючих речовин будуть в межах безпечних показників.

ГОЛОСУВАЛИ:

"За" - 30; "Проти" - 0; "Утримались" - 0

УХВАЛИЛИ:

1. Інформацію начальника КП «АВТОДОРСЕРВІС» про основний вид діяльності підприємства, про вплив діяльності підприємства на екологічний стан району та прилеглої території прийняти до відома.
2. Звернутися до Оболонської районної у м. Києві державної адміністрації, в Управління екології та природних ресурсів, до Київської міської державної адміністрації з вимогою перенести асфальтний завод за межі міста чи на інший майданчик КК «Київавтодор» та припинити здійснювати шкідливі викиди заводом в Оболонському районі, та зазначили, що громада проти видачі будь-яких дозволів на викиди забруднюючих речовин асфальтовому заводу КП «Автодорсервіс» та запропонували врахувати цю вимогу на громадських слуханнях щодо наміру отримання дозволу на викиди забруднюючих речовин асфальтовим заводом КП «Автодорсервіс».
3. Документи розроблені ТОВ «Київський центр екології» для отримання дозволу на викиди забруднюючих речовин в атмосферне повітря стаціонарними джерелами КП «АВТОДОРСЕРВІС» в обов'язковому порядку відповідно до законодавства України.
4. Для забезпечення функціонування КП «АВТОДОРСЕРВІС» обов'язково отримати дозвіл на викиди в атмосферне повітря, провести заходи, для зменшення викидів забруднюючих речовин та впливу їх на навколишнє середовище, запросити провідних спеціалістів, фахівців та експертів для розроблення пропозицій щодо зменшення викидів забруднюючих речовин та впливу їх на навколишнє середовище; провести заміну існуючого фільтру на сучасну систему фільтрації та провести перевірку котлів та фільтрів для очищення димових газів, що утворюються в процесі згорання шляхом залучення сертифікованих лабораторій після їх монтажу з обов'язковим звітуванням в Управління екології та природних ресурсів та громадою Оболонського району м.Києва.
5. Санітарно-захисна зона для підприємства з виробництва асфальтобетону становить 1000 м. Концентрація забруднюючих речовин на межі нормативної санітарно-захисної зони та на межі житлової забудови не перевищує нормативних вимог. Рекомендувати КП «Автодорсервіс» звернутися до ГУ Держпродспоживслужби в м.Києві за можливість скорочення санітарно-захисної зони для Підприємства.
5.1. Регулярно інформувати мешканців району про природоохоронні заходи, які здійснюються підприємством через ЗМІ та інформаційні дошки [illegible]
5.2. Звернутися до Київпроект [illegible] в провести перевірку на [illegible] підприємства, що знаходяться у даній житловій зоні з метою перевірки впливу їх діяльності на стан атмосферного повітря.
6. Що проведення відкритих громадських слухань з залученням [illegible] суспільства є позитивним кроком діяльності компанії, яка відповідально відноситься до свого екологічного іміджу, сприяє урегулюванню можливих непорозумінь у громаді. Безумовно, що діяльність будь-якого промислового підприємства пов'язана з використанням природних ресурсів так і з частковим його забрудненням. При сучасному рівні розвитку підприємства та удосконалені технологічні рішення, про які говорили представники підприємства, негативні впливи суттєво будуть зменшені, що дозволяє сподіватися на те, що при їх застосуванні викиди забруднюючих речовин будуть в межах безпечних показників.

Головуючий

громадських слухань _____ Дьомкін А.С. (начальник КП «АВТОДОРСЕРВІС»)

Секретар

громадських слухань _____ Пило Н.Г.

Головний механік

КП «Київавтодор» _____ Мєшков О.О.

Представник розробника

проектної документації _____ Теленний М.І. (ТОВ «Київський центр промекології»)

Представник Оболонської

районної в м. Києві Державної адміністрації _____

Заступник голови правління

ГО «Асоціація незалежних екологічних аудиторів» _____ Назарова О.В.

Голова правління

ГО «Асоціація незалежних екологічних аудиторів» _____ Поліщенко О.П.

Представники трудового колективу

КП «АВТОДОРСЕРВІС» _____

Назаренко О.С.

Бабик О.А.

Бондар С.М.

Федамов В.Н.

Дзюба О.В.

Олексієнко П.М.

Попов О.Г.

КИЇВСЬКА МІСЬКА РАДА

VIII СКЛИКАННЯ

ПОСТІЙНА КОМІСІЯ З ПИТАНЬ ДОТРИМАННЯ ЗАКОННОСТІ, ПРАВОПОРЯДКУ ТА ЗАПОБІГАННЯ КОРУПЦІЇ

01044, м. Київ, вул. Хрещатик, 36 **тел./факс 202-76-88**

20.07.2020 № 08/291—297

ВИТЯГ З ПРОТОКОЛУ № 9/110

засідання постійної комісії Київської міської ради з питань дотримання законності, правопорядку та запобігання корупції

08.07.2020

Склад комісії – 5 осіб
Присутні члени комісії – 4 особи:
голова комісії - Бондарчук Олег
секретар комісії – Козяр Олександр
член комісії – Сиротюк Юрій
член комісії – Омельченко Олександр
Відсутні члени комісії – 1 особа:
заступник голови комісії - Шаповал Анатолій

вул. Хрещатик, 36
(зала засідань 514,
5-й поверх)
11-00

12. Про розгляд депутатського звернення депутата Київської міської ради Костянтина Богатова від 09.06.2020 № 08/279/08/011-778 (вх. від 16.06.2020 № 08/12800) щодо можливого фальшування протоколу громадських слухань директором КП «Автодорсервіс».

СЛУХАЛИ:

Богатова Костянтина з інформацією про те, що 18 червня 2019 року на офіційному сайті Оболонської районної в місті Києві державної адміністрації було опубліковано повідомлення про проведення громадських обговорень. В повідомленні зазначено, що 27 червня 2019 року о 17:00 з метою врахування інтересів мешканців Оболонського району м. Києва в актовому залі Оболонської районної в місті Києві державної адміністрації (вул. Маршала Тимошенка, 16) відбудуться громадські обговорення щодо намірів отримання дозволу на викиди забруднюючих речовин в атмосферне повітря стаціонарними джерелами промислового об'єкту КП «Автодорсервіс» на вул. Куренівській 16.

Попри присутність великої кількості громади, слухання так і не розпочалися, а громада провела збори та розглянула вищезазначене питання, виступивши категорично проти видачі дозволу на викиди забруднюючих речовин в атмосферне повітря стаціонарними джерелами КП «Автодорсервіс» та

за перенесення потужностей підприємства за межі Києва, про що був складений відповідний протокол.

Однак, у травні 2020 року йому стало відомо про існування альтернативного протоколу із позитивними результатами для КП «Автодорсервіс», який підписаний представниками трудового колективу та іншими зацікавленими юридичними особами. Костянтин Богатов підкреслив, що по факту ніяких громадського обговорення за участі вищезазначених осіб не відбувалось, протокол сфальсифікований, що підтверджується відеозаписом. Доповідач наголосив на неприпустимості таких дій з боку директора КП «Автодорсервіс» Андрія Дьомкіна та невідповідності його займаній посаді.

ВИСТУПИВ:

Дьомкін Андрій, який повідомив, що відповідно до Статуту КП «Автодорсервіс» займається регенерацією асфальтобетону після розбирання покриттів, в результаті чого отримує асфальтобетонну суміш та чорний щебінь. Переробка асфальтобетону здійснюється на підставі дозволу на викиди забруднюючих речовин в атмосферне повітря, виданий Управлінням екології та природних ресурсів виконавчого органу Київської міської ради (Київської міської державної адміністрації). Зважаючи на скарги містян щодо функціонування КП «Автодорсервіс», за пропозицією Оболонської районної в місті Києві державної адміністрації були проведенні відповідні громадські слухання в порядку, передбаченому чинним законодавством України. За результатами проведення цих громадських слухань КП «Автодорсервіс» складений протокол, який разом з протоколом, складеним ініціативною групою, направлений до Управління екології та природних ресурсів виконавчого органу Київської міської ради (Київської міської державної адміністрації) та Оболонської районної в місті Києві державної адміністрації для розгляду та прийняття рішення. Дозвіл на функціонування установки з переробки асфальтобетону Управлінням екології та природних ресурсів виконавчого органу Київської міської ради (Київської міської державної адміністрації) не надавався. Також, Андрій Дьомкін повідомив про наміри КП «Автодорсервіс» встановити фільтри для очищення повітря.

ВИСТУПИВ:

Омельченко Олександр, який запропонував з метою всебічного розгляду цього питання звернутись до постійної комісії Київської міської ради з питань екологічної політики щодо надання висновку відповідності діяльності КП «Автодорсервіс» вимогам законодавства України про охорону навколишнього природного середовища.

В ОБГОВОРЕННІ ВЗЯЛИ УЧАСТЬ:

Козяр Олександр, Бондарчук Олег, Богатов Костянтин, Омельченко Олександр.

ВИРІШИЛИ:

1. Звернутись до ГУ НП у м. Києві щодо проведення перевірки фактів, викладених в зверненні депутата Київської міської ради Богатова Констянтина від 09.06.2020 № 08/279/08/011-778 (вх. від 16.06.2020 № 08/12800), стосовно можливого фальшування протоколу громадських слухань начальником КП

«Автодорсервіс» Андрієм Дьомкіним та вжиття заходів в межах компетенції, зокрема, за наявності підстав – внесення відомостейдо ЄРДР за фактом вчинення дій, що містять ознаки складу злочину.

2. Звернутись до постійної комісії Київської міської ради з питань екологічної політики щодо надання висновку відповідності діяльності КП «Автодорсервіс» вимогам законодавства України про охорону навколишнього природного середовища.

ГОЛОСУВАЛИ:

За –3, проти – 0, утримались – 0.

Не голосували – 1 (Сиротюк Юрій).

Рішення прийнято.

Голова постійної комісії Олег БОНДАРЧУК

№ 288/199
28.07.2020

УКРАЇНА

ВИКОНАВЧИЙ ОРГАН КИЇВСЬКОЇ МІСЬКОЇ РАДИ
(КИЇВСЬКА МІСЬКА ДЕРЖАВНА АДМІНІСТРАЦІЯ)

УПРАВЛІННЯ ЕКОЛОГІЇ ТА ПРИРОДНИХ РЕСУРСІВ

вул. Турівська, 28, м. Київ, 04080, приймальня (044) 366-64-10, (044) 366-64-11, e-mail: ecodep@kmda.gov.ua
Контактний центр міста (044) 15 51 Код ЄДРПОУ 41819431

№ 077-3324
27.07.2020

Постійна комісія Київської міської ради з питань екологічної політики

Управління екології та природних ресурсів виконавчого органу Київської міської ради (Київської міської державної адміністрації) (далі – Управління) розглянуло лист від 21.07.2020 № 08/288-390вих стосовно надання інформації щодо відповідності діяльності КП «Автодорсервіс». В межах компетенції інформуємо.

Постановою Кабінету Міністрів України від 13.03.2002 № 302 затверджено Порядок проведення та оплати робіт, пов'язаних з видачею дозволів на викиди забруднюючих речовин в атмосферне повітря стаціонарними джерелами, обліку підприємств, установ, організацій та громадян – підприємців, які отримали такі дозволи (далі – Порядок).

Порядок встановлює єдиний механізм отримання дозволу на викиди забруднюючих речовин в атмосферне повітря стаціонарними джерелами.

До Управління на розгляд через Департамент (Центр) надання адміністративних послуг апарату виконавчого органу Київської міської ради (Київської міської державної адміністрації) надійшли обґрунтовуючі матеріали стосовно отримання дозволу.

За результатами опрацювання, видано дозвіл на викиди забруднюючих речовин в атмосферне повітря стаціонарними джерелами КП «Автодорсервіс» що знаходиться в м. Києві, Оболонський район, вул. Куренівська, 16 від 17.09.2019 № 8038000000-10341 терміном дії до 17.09.2029 за умови проведення моніторингу рівня забруднення атмосферного повітря на межі житлової забудови та проведення процедури зменшення санітарно-захисної зони протягом року в порядку, визначеному санітарним законодавством, відповідно до вимог п. 5.9 ДСП 173-96 «Державні санітарні правила планування та забудови населених пунктів», затверджених наказом МОЗ України від 19.06.96 № 173 (далі-ДСП 173-96).

Виконувач обов'язків начальника Олександр САВЧЕНКО

Олена Шалькіна 366 64 14

9

Яловому Костянтину Володимировичу
Голові постійної комісії Київської міської ради
з питань екологічної політики
Від: Медведенко Олени Володимирівни
адреса м. Ки[redacted]
тел. [redacted]

16.07.2020 року

ЗВЕРНЕННЯ

Шановний Костянтине Володим[redacted]

Ми, мешканці Микільської Слобідки звертаємось до депутатів постійної комісії Київської міської ради з питань екологічної політики як до останньої інстанції, яка здатна вирішити кричущу ситуацію, яка склалась з берегом Дніпра поблизу зони відпочинку Веселка. В період пандемії та складної економічної ситуацію більшість киян лишаються в місті і єдиними місцями відпочинку для нас залишаються річки та парки міста.

Поруч з будівлею КП "Плесо", впритул до пляжної зони, якою щодня користуються сотні киян - розташовано 5 дебаркадерів (3 каскадно пришвартованих, що належать ресторану Джорат, баня, споруда невідомого призначення, а також пришвартовані кораблі і яхти), які на більш ніж 50 метрів перегородили русло Русанівської протоки річки Дніпра, сприяють антисанітарний ситуації на пляжі, заростанню загальноміського пляжу водоростями та в нічний час зливають у воду відходи.

Дана ситуація є вкрай небезпечною, адже в межах пляжної зони до дебаркадерів швартуються кораблі, а в береговій частині періодично можна спостерігати крис.

Просимо:

1. Розглянути дану ситуацію на засіданні постійної комісії Київської міської ради з питань екологічної політики;
2. Сприяти відшвартування даних плавзасобів з території зони відпочинку загальноміського значення;

З повагою,
мешканці мікрорайону Микільська-Слобідка

Київська міська рада
17.07.2020 № 08/КО-2721

1. Захарченко Лариса
2. Курпіл Оксана А
3. Ткачук Олександр
4. Мазур Ігор Вас
5. [illegible] Сергій
6. Радченко Ми
7. Прядка Марина Ив
8. Бурятин Сергій
9. Яковлєв Анастасія
10. Юрченко Світла
11. Савченко Алла С
12. Крайній Василій Ів
13. Завірюха Людми
14. Хацкевич Єлизавета
15. Орлова Олена Ле
16. Кросно Голіна Юрі
17. Корінець Наста
18. Пономаренко Вал
19. Іванова Наталія
20. Ольшанецька Ган
21. Труба Світлана
22. Ольшанецька Ма
23. Борзик Георгій
24. Медведенко Олена

N288/212
07.08.2020
9

УКРАЇНА

ВИКОНАВЧИЙ ОРГАН КИЇВСЬКОЇ МІСЬКОЇ РАДИ
(КИЇВСЬКА МІСЬКА ДЕРЖАВНА АДМІНІСТРАЦІЯ)

УПРАВЛІННЯ ЕКОЛОГІЇ ТА ПРИРОДНИХ РЕСУРСІВ

вул. Турівська, 28, м. Київ, 04080, приймальня (044) 366-64-10, (044) 366-64-11, e-mail: ecodep@kmda.gov.ua
Контактний центр міста (044) 15 51 Код ЄДРПОУ 41819431

N077-3465
05.08.2020

Голові постійної комісії Київської міської ради з питань екологічної політики
К. ЯЛОВОМУ

Шановний Костянтине Володимировичу!

На виконання листа постійної комісії Київської міської ради з питань екологічної політики від 20.07.2020 № 08/288-381вих Управління екології та природних ресурсів виконавчого органу Київської міської ради (Київської міської державної адміністрації) розглянуло звернення Медведенко О.В. про розташування дебаркадерів на Русанівській протоці біля зони відпочинку «Веселка» та інформує.

На Русанівській протоці в Дніпровському районі міста Києва на вул. Микільсько-Слобідська, 7 зафіксовано стоянкове судно – пантон UAK 3489K, яке знаходиться за зазначеною адресою відповідно до договору фіксації плавзасобів від 21.01.2020 № 4/2020 та плав-ресторан «Старий Джорат» відповідно до договору фіксації плавзасобів від 01.06.2020 № 37/2020.

Несамохідні плавзасоби розміщені поза межами зони відпочинку біля води «Веселка».

Відповідно до рішення Київської міської ради від 22.01.2009 № 38/1093 «Про використання земель водного фонду та прибережних захисних смуг у м. Києві», якщо розміщення плавзасобів на водних об'єктах та тимчасових споруд в прибережних захисних смугах не суперечить законодавству, то комунальне підприємство «Плесо» має право до затвердження зазначених вище схем укладати угоди на їх розміщення терміном до одного року.

Договори на фіксацію плавзасобів укладено між КП «Плесо» та ФОП Боєвою Т.І. на підставі рішення Київської міської ради від 22.01.2009 № 38/1093 «Про використання земель водного фонду та прибережних захисних смуг у м. Києві».

Відповідно до Постанови Кабінету Міністрів України № 1070 від 10.12.2008 «Про затвердження Правил надання послуг з вивезення побутових відходів», між КП «Плесо» та ФОП Боєвою Т. І. укладено договір від 05.03.2020 «Про надання послуг з вивезення рідких побутових відходів» згідно з яким КП «Плесо», за попередньою заявкою, по мірі накопичення

резервуарів для збирання рідких побутових відходів, надає послуги з відкачки та вивезення рідких побутових відходів.

Фактів зливу з несамохідних плавзасобів стічних вод у Русанівську протоку не зафіксовано.

З повагою

Виконувач обов'язків начальника Олександр САВЧЕНКО

Тетяна Чернятчик 366 64 14

№288/198
28.07.2020

КОМУНАЛЬНЕ ПІДПРИЄМСТВО ВИКОНАВЧОГО ОРГАНУ КИЇВСЬКОЇ МІСЬКОЇ РАДИ (КИЇВСЬКОЇ МІСЬКОЇ ДЕРЖАВНОЇ АДМІНІСТРАЦІЇ) ПО ОХОРОНІ, УТРИМАННЮ ТА ЕКСПЛУАТАЦІЇ ЗЕМЕЛЬ ВОДНОГО ФОНДУ М. КИЄВА «ПЛЕСО»

вул. Микільсько-Слобідська, 7, м. Київ, 02002, тел. (044) 541-18-11, Контактний центр міста Києва (044) 15-51 E-mail:pleso2012@ukr.net Код ЄДРПОУ 23505151

27.07.2020 № 077/221-2659

На № 08/288-381вих від 20.07.2020 р.
на № 077/6867 вів 01.07.2020 р.

Голові постійної комісії Київської міської ради
з питань екологічної політики
К. Яловому

В. о. начальника Управління екології та
природних ресурсів
О. Савченку

Шановний Костянтине Володимировичу!

На виконання доручення вих. № 08/288-381вих від 20.07.2020 р. щодо опрацювання звернення мешканців мікрорайону Микільська-Слобідка з приводу розміщення несамохідних плавзасобів на території за адресою м. Київ, вул. Микільсько-Слобідська 7, в межах компетенції підприємства, повідомляємо наступне.

У відповідності до рішення виконавчого комітету Київської міської ради народних депутатів від 03.07.1995 № 204 (в редакції розпорядження виконавчого органу Київської міської ради (Київської міської державної адміністрації) від 08.04.2008 р. №502, від 23.02.2011р. №243), Рішення Київської міської ради III сесії VI скликання «Про використання земель водного фонду та прибережних захисних смуг у м. Києві» від 22 січня 2009 року № 38/1093, Рішення КМР № 105/7442 від 16.02.2012р. «Про затвердження переліку природоохоронних заходів у місті Києві у 2012 році», Наказу Головного управління комунальної власності м. Києва №315 від 01.12.2012 «Про закріплення майна комунальної власності територіальної громади м. Києва», КП «Плесо» укладає з власниками плавзасобів договори «Про фіксацію розміщення самохідних та несамохідних плавзасобів» та «Про надання послуг на аварійне-рятувальне обслуговування об'єкта з виїздом групи рятувальників при надходженні сигналу «необхідна термінова допомога».

21 січня 2020 року між КП «Плесо» та фізичною особою підприємцем Боєвою Т. І. було укладено договір № 4/2020 «Про фіксацію розміщення самохідних та несамохідних плавзасобів» щодо фіксації стоянкового судна понтону, бортовий номер UAK-3489-K (бані) та договір № 5/2020 «Про надання послуг на аварійне-рятувальне обслуговування об'єкта з виїздом групи рятувальників при надходженні сигналу «необхідна термінова допомога» щодо обслуговування зазначеного плавзасобу.

1 червня 2020 року між КП «Плесо» та фізичною особою підприємцем Боєвою Т. І. було укладено договір № 37/2020 «Про фіксацію розміщення самохідних та несамохідних плавзасобів» щодо фіксації стоянкового судна плав ресторану «Старий Джорат» та договір № 38/2020 «Про надання послуг на аварійне-рятувальне обслуговування об'єкта з

виїздом групи рятувальників при надходженні сигналу «необхідна термінова допомога» щодо обслуговування зазначеного плавзасобу.

Несамохідні плавзасоби розміщені поза межами зони відпочинку біля води «Веселка».

Крім того, у відповідності до Постанови Кабінету Міністрів України № 1070 від 10.12.2008р. «Про затвердження Правил надання послуг з вивезення побутових відходів», між КП «Плесо» та ФОП Боєвою Т. І. укладено договір № 15/2020 від 05.03.2020 року «Про надання послуг з вивезення рідких побутових відходів», в рамках якого КП «Плесо», за попередньою заявкою, по мірі накопичення резервуарів для збирання рідких побутових відходів, надає послуги з вивезення рідких побутових відходів.

Фактів зливу з несамохідних плавзасобів стічних вод у Русанівську протоку не зафіксовано.

З повагою
В. о. генерального директора Віталій БОЯРЧУК

Вик. Проценко П.Ю.
541-06-96

КИЇВСЬКА МІСЬКА РАДА

VIII СКЛИКАННЯ

ПОСТІЙНА КОМІСІЯ З ПИТАНЬ ЕКОЛОГІЧНОЇ ПОЛІТИКИ

01044, м. Київ, вул. Хрещатик, 36 к.1005/1 *тел.:(044)202-70-76, тел./факс:(044)202-72-31*

20.07.2020 № 08/288-381 вих

на №08/КО-2721 від 17.07.2020

Управління екології та природних ресурсів виконавчого органу Київської міської ради (Київської міської державної адміністрації)

Комунальне підприємство виконавчого органу Київської міської ради (Київської міської державної адміністрації) по охороні, утриманню та експлуатації земель водного фонду м.Києва «Плесо»
вул. Микільско-Слобідська, 7, м. Київ, 02002

У постійну комісію Київської міської ради з питань екологічної політики надійшло звернення мешканців мікрорайону Микільська-Слобідка від 16.07.2020 (вх. від 17.07.2020 №08/КО-2721) щодо ситуації, яка склалася на березі р. Дніпро поблизу зони відпочинку «Веселка» у Дніпровському районі м. Києва.

Просимо вас в межах повноважень опрацювати дане звернення та за результатами перевірки фактів викладених у ньому надати обґрунтовану інформацію для розгляду на черговому засіданні постійної комісії Київської міської ради з питань екологічної політики.

Додаток: на 2 арк. в 1 прим.

Голова комісії Костянтин ЯЛОВИЙ

Виконавець:
Кравченко Т.І. 202-72-31

10

Яловому Костянтину Володимировичу
Голові постійної комісії Київської міської ради
з питань екологічної політики
Від: Медведенко Олени Володимирівни
адреса м. Київ
тел. [redacted]

16.07.2020 року

ЗВЕРНЕННЯ

Шановний Костянтине Володим[redacted]

Просимо розглянути на найближчому засіданні постійної комісії Київської міської ради з питань екологічної політики питання проведення будівельних робіт в руслі Русанівської протоки річки Дніпра, що призводить до зміни русла. А також здійснення бетонування берегоукріплюючих споруд біля зони відпочинку Веселка між вул. Микільсько-Слобідською та провулком Садовим в Дніпровському районі м. Києва.

За даними з публічних джерел відомо, що дані роботи проводяться за кошти міського бюджету на замовлення КП "Плесо", але відповідні дозвільні документи на категорію будівництва СС2 відсутні, про що свідчить припис Департаменту з питань державного архітектурно-будівельного контролю міста Києва від 22.08.2019 року (додається). Даний припис забороняє проводити будівельні роботи на даній ділянці. На сьогоднішній день припис не виконано, а незаконні дії завдають матеріальної шкоди міському бюджету, оскільки виконуються за кошти територіальної громади міста Києва та шкодять довкіллю.

В реєстрі ДАБІ станом на сьогодні відсутня інформація про документ, який дозволяє проведення даного будівництва.

Поліцією Дніпровського району м. Києва 11.07.2020 року внесено дані до Єдиного реєстру досудових розслідувань за статтею №356 Кримінально Кодексу України, а саме самоуправство, триває слідство. Але при цьому роботи не припиняються і щоночі на берег привозять нові партії будівельного сміття, працює екскаватор, звозиться щебінь.

Тому ми звертаємось до депутатів постійної комісії Київської міської ради з питань екологічної політики з проханням:

1. Детально розглянути дане питання на найближчому засіданні, за участі керівництва Управління екології КМДА, КП "Плесо" та Департаменту з питань державного архітектурно-будівельного контролю міста Києва;

Київська міська рада
17.07.2020 № 08 КО-2722

2. Розібратись з причиною такого нахабного відношення замовника до екології міста та законів України;
3. Ініціювати покарання посадових осіб відповідальних за негативну для екології Дніпра ситуацію.

З повагою,
Мешканці мікрорайону Микільська-Слобідка

1. Захарченко Мар
2. Курлєй к Оксана
3. Мірзя Олексан
4. Мірзя Ігор ва
5. Іванов Серг
6. Гапеєренко Ма
7. Пугач Марина
8. Бурмак Сергій
9. Чеснова Ната
10. Корнєєнко Світла
11. Совченко Алла
12. Красний Олексій ме
13. Завірюха Людм
14. Хащенко Людми
15. Орхово Олена
16. Красно Галина
17. Кобрінець Ма
18. Палаєва Руж
19. Мішова Наде
20. Ольшанецька
21. Руба Світлан
22. Ольшанецька
23. Баран Ге
24. Медведенко Олен

№288/213
07.08.2020

УКРАЇНА

ВИКОНАВЧИЙ ОРГАН КИЇВСЬКОЇ МІСЬКОЇ РАДИ
(КИЇВСЬКА МІСЬКА ДЕРЖАВНА АДМІНІСТРАЦІЯ)

УПРАВЛІННЯ ЕКОЛОГІЇ ТА ПРИРОДНИХ РЕСУРСІВ

вул. Турівська, 28, м. Київ, 04080, приймальня (044) 366-64-10, (044) 366-64-11, e-mail: ecodep@kmda.gov.ua
Контактний центр міста (044) 15 51 Код ЄДРПОУ 41819431

№077-3466
05.08.2020

Голові постійної комісії Київської міської ради з питань екологічної політики
К. ЯЛОВОМУ

Шановний Костянтине Володимировичу!

На виконання листа постійної комісії Київської міської ради з питань екологічної політики від 20.07.2020 № 08/288-382вих Управління екології та природних ресурсів виконавчого органу Київської міської ради (Київської міської державної адміністрації) розглянуло звернення Медведенко О.В. про бетонування берегоукріплюючих споруд біля зони відпочинку «Веселка» та інформує.

Роботи по об'єкту «Будівництво берегоукріплючих споруд та зони відпочинку вздовж Русанівської протоки у Дніпровському районі м. Києва» виконуються відповідно до Програми економічного і соціального розвитку м. Києва на 2018-2020 роки, затвердженої розпорядженням виконавчого органу Київської міської ради (Київської міської державної адміністрації) від 10.06.2019 № 1053.

При замовленні та виготовленні проектної документації по об'єкту «Будівництво берегоукріплюючих споруд та зони відпочинку вздовж Русанівської протоки у Дніпровському районі м. Києва» не порушено вимоги статті 31 Закону України «Про регулювання містобудівної діяльності», а саме, проектна документація розроблена у порядку та у відповідності до встановлених вимог, на підставі укладеного та виконаного договору на виконання проектно-вишукувальних робіт від 25.06.2018 року № 998, укладеного із ТОВ «БК «МІСЬКБУДІНВЕСТ». Зазначений Проект погоджений з Державним агентством водних ресурсів України, Управлінням екології та природних ресурсів, Держгеонадра. Керуючись постановою Кабінету Міністрів України від 11.05.2011 року № 560 «Порядку затвердження проектів будівництва і проведення їх експертизи» проведено експертизу проектної документації та її затвердження.

Відповідно до Закону України «Про оцінку впливу на довкілля» проектно-кошторисна документація «Будівництво берегоукріплючих споруд та зони відпочинку вздовж Русанівської протоки у Дніпровському районі

м. Києва» пройшла процедуру з оцінки впливу на довкілля та отримала висновок про допустимість реалізації проектних рішень.

Питання щодо приписів ДАБІ КП «Плесо» вирішило в судовому порядку. Позов КП «Плесо» задоволено повністю, а правова позиція щодо оспорюваних прав Позивача повністю підтверджена постановою Шостого апеляційного адміністративного суду від 21.05.2020 року у справі № 640/17413/19, за якою рішення Окружного адміністративного суду міста Києва від 07 лютого 2020 року – залишено без змін.

Крім того, роботи, пов`язані з будівництвом гідротехнічних споруд відповідно до пункту 18[1] постанови Кабінету Міністрів України від 07.06.2017 № 406 відносяться до Переліку будівельних робіт, які не потребують документів, що дають право на їх виконання, та після закінчення яких об`єкт не підлягає прийняттю в експлуатацію.

З повагою

Виконувач обов'язків начальника Олександр САВЧЕНКО

Тетяна Чернятчик 366 64 14

ПК

Кому: Київська міська рада
Постійна комісія КМР
з питань екологічної політики
Голова комісії Яловий К.В.

Копія: Київська міська рада
Постійна комісія КМР
з питань екологічної політики
Секретар комісії Новіков О.О.

Від кого: співзасновник інтернет-каналу
«Перший зоозахисний UA»
співголова ГО «Громадянські слідчі»
Марченко Михайло Анатолійович
тел. (05[redacted]36
адреса[redacted]
електр[redacted]m

Дата: 7 серпня 2020 року
Вихідний номер: КМР-7820
Всього: 1 сторінка + 2 додатка

ЗВЕРНЕННЯ ЩОДО СТВОРЕННЯ РОБОЧОЇ ГРУПИ З ВІДНОВЛЕННЯ ФЛОРИ В МІСТІ КИЄВІ

На засіданні ПК Екології 06.05.2020 року було прийняте стратегічно важливе рішення про масштабне відновлення флори в місті Києві (Додаток №1, Додаток №2 до цього листа). Водночас, за моїми даними, досі не була створена робоча група зі співпраці з організаціями, які разом з міською владою готові взяти участь у проведенні акції з висадження дерев восени поточного року.

Нагадаю, співпраця київських посадовців з іншими організаціями надасть змогу поліпшити результати відновлення флори в столиці України, значно зекономити кошти міського бюджету та залучити до процесу/екоакції більшу чисельність киян.

На підставі вищевикладеного прошу про наступне:

А. Разом з КМДА **створити робочу групу** з відновлення флори в місті Києві.

Б. **Запросити до відповідної робочої групи керівницю проєкту «Озеленення України»**, про яку я вже писав вам, як про стратегічного партнера в процесі відновлення флори. Контактні дані керівниці проєкту, Ані Крисюк: тел. [redacted]
Пані Крисюк вже готова до співп[redacted]

З повагою,

Марченко М.А.

Київська міська рада
10.08.2020 № 08/М-2978(е)

ВИКОНАВЧИЙ ОРГАН КИЇВСЬКОЇ МІСЬКОЇ РАДИ
(КИЇВСЬКА МІСЬКА ДЕРЖАВНА АДМІНІСТРАЦІЯ)

Київське комунальне об'єднання зеленого будівництва та експлуатації зелених насаджень міста «Київзеленбуд»

вул. Кудрявська,23, м. Київ, 04053 тел./факс (044) 272-40-57
Call-центр (044) 272-40-18 E-mail:info@kievzelenbud.com Код ЄДРПОУ 03362123

01.06.2020 № 044/286-2324
на № 077/226/1842 від 20.05.2020

Співзасновнику інтернет-каналу
«Перший зоозахисний UA»,
співголові ГО «Громадські діячі»
М. МАРЧЕНКУ

Голові постійної комісії
Київської міської ради
з питань екологічної політики
К. ЯЛОВОМУ

Про відновлення екосистеми міста Києва шляхом втілення проекту «100 тисяч дерев у Києві»

Шановний Михайле Анатолійовичу!

Шановний Костянтине Володимировичу!

Київське комунальне об'єднання зеленого будівництва та експлуатації зелених насаджень міста «Київзеленбуд» (надалі – КО «Київзеленбуд») опрацювало лист постійної комісії Київської міської ради з питань екологічної політики від 15.05.2020 № 08/288-222 вих. стосовно звернення співзасновника інтернет-каналу «Перший зоозахисний UA», співголови ГО «Громадські діячі» від 17.04.2020 № КМР-17420 щодо відновлення екосистеми міста Києва шляхом втілення проекту «100 тисяч дерев у Києві».

За результатами розгляду повідомляємо, що КО «Київзеленбуд» та комунальні підприємства, що входять до його складу, готові сформувати перелік визначених місць для можливої висадки дерев у жовтні місяці для організаторів акції «100 тисяч дерев у Києві», меценатів та громадян.

Також, на разі ведуться перемовини з відповідними фахівцями щодо укладання договору на фахове навчання майстрів та працівників комунальних підприємств по утриманню зелених насаджень районів м. Києва, які здійснюють санітарне і формувальне обрізання дерев, та в подальшому буде сформований графік відповідного навчання.

З повагою
В.о. генерального директора Олексій КОРОЛЬ

Михайло Олійник,Оксана Король 272-39-95

12

Київська м ська рада
18.08.2020 № 08/КО-3115

Голові постійної комісії Київської міської ради з питань екологічної політики
Яловому К. В.
адреса: 01044 м. Київ,
вул. Хрещатик, 36

Рачка Андрія Володимировича
[redacted]

Звернення представників територіальної громади Дарницького району з приводу звільнення керівництва КП УЗН Дарницького району м. Києва

Шановний Костянтине Володимировичу!

Вимушені звернутись до Вас з даним листом з наступного приводу.

Громада мешканців Дарницького району міста Києва звертається до Вас для того, щоб запобігти порушенню законів України, прийняттю незаконних рішень з боку керівництва КП УЗН Дарницького району міста Києва та звільненню винних осіб.

Ми щиро сподіваємось на Вашу підтримку.

Громада занепокоєна численними порушеннями в останній час з боку керівництва КП УЗН Дарницького району, а саме:

Згідно до статуту комунального підприємства по утриманню зелених насаджень Дарницького району м. Києва (далі по тексту – Підприємство) , який було затверджено розпорядженням Київської міської державної адміністрації від 17.12.2001 N 2715,

4.1. Метою і предметом діяльності Підприємства є:

4.1.1. Утримання в належному стані парків, скверів, зелених насаджень вздовж бульварів, вулиць та інших зелених насаджень загального користування, здійснення всього комплексу робіт по озелененню, догляду за зеленими насадженнями та їх охороні і захисту на закріпленій за Підприємством території.

4.1.2. Контроль за станом утримання і відтворення зелених насаджень на усій території району незалежно від їх відомчої належності та форм власності, видача їх власникам приписів по усуненню виявлених недоліків в утриманні зелених насаджень.

4.1.11. Складання та передача адміністративній комісії районної державної адміністрації актів про притягнення до відповідальності організацій і громадян, які вчинили самовільне захоплення та знесення зелених насаджень.

4.1.24. Утримання та охорона на території району об'єктів природно-заповідного фонду комунальної власності.

І що ми бачимо на справді, все що покладено на керівництво Підприємства згідно статуту не виконується у регіональному ландшафтному парку «Партизанська слава», парк використовується не за призначенням, не дивлячись на те, що згідно охоронного зобов'язання 3-2-3 від 20.12.2002 року, Підприємство бере під охорону вказаний заповідний об'єкт і зобов'язується зберігати його та дотримуватись

екологічних вимог при використанні природних ресурсів, згідно зі ст.40 Закону України "Про охорону навколишнього природного середовища".

Здійснюється господарська діяльність, яка спричиняє шкоду заповідному об'єкту та порушує екологічну рівновагу, що виражене у захопленні території парка, під виглядом роботи за дозволом картки порушення благоустрою, а у деяких взагалі її немає, насамперед це: заклад «Колиба», альтанки поруч з ними, гойдалки «Качели», різного роду кіоски-кав'ярні, хаотичне та безконтрольне розміщення на території парку пересувних атракціонів та ін. Здійснюють вони свою господарську і підприємницьку діяльність без попереднього погодження з місцевим природоохоронним органом. Вищевказані підприємці незаконно вирубували дерева або наносили їм шкоду, знищували трав'яний покров, укладаючи тротуарну плитку, дозволяли заїзд вантажного транспорту безпосередньо по ландшафтам парка, знищуючи їх.

Крім того, підприємець ФОП Король самовільно огородив частину території парка, що є порушенням чинного законодавства, встановив рекламні щити та рекламу на своїх наметах.

Керівництво КП УЗН Дарницького району, не дивлячись на наявність забороняючих знаків дорожнього руху, не перешкоджяє всім видам автомобілів заїжджати на територію парку.

Всупереч охоронному зобов'язанню на території парку не забороняється їзда верхи та катання відвідувачів на конях, розкладання багать, самовільне встановлення мангалів.

Також відбувається руйнування форм рельєфу під час проведення капітального ремонту парку, не забороняється підприємцям використання бензогенераторів для своєї діяльності, а також відбувається самовільне проведення земельних робіт з прокладання електрокабелю та ін.

Ці, а також інші порушення, було зафіксовано в 2019 році у висновку за результатами планового аудиту ефективності та відповідності оцінки діяльності Комунального підприємства по утриманню зелених насаджень Дарницького району м. Києва щодо ефективності використання території парку «Партизанська слава» для розміщення атракціонів та мотузкового парку.

Вважаємо, що дії керівництва КП УЗН Дарницького району є таким, що направлено на реалізацію можливо власних бізнес-інтересів, або ж третіх осіб, та не відповідає реальним завдання охорони природного навколишнього середовища та природного комплексу регіонального ландшафтного парку « Партизанська Слава».

На даний час відбувається затягування створення комунального закладу та спеціальної адміністрації в парку. Ще у лютому 2020 року екологічна комісія Київської міської ради підтримала створення цього закладу на прикладі вже існуючих закладів в Україні та було доручено керівництву УЗН Дарницького району скласти відповідний статут та надати його комісії через місяць, що зроблено не було. Тільки в середині липня 2020р. проект статуту було направлено на розгляд комісії, який за змістом не відповідає аналогічним статутам РЛП в Україні та не враховує положення Закону України "Про природо-заповідний фонд України". У проекті статута не відображено положення про створення природоохоронного комунального неприбуткового закладу, при цьому закріплено створення спеціальної адміністрації в структурі Комунального підприємства УЗН Дарницького району (аналог відділу), яке діє з метою отримання прибутку, що не ані суті спеціальної адміністрації, ані законам України в галузі захисту заповідних територій.

В свою чергу, керівництво КП УЗН Дарницького району не виконує покладені на них статутні завдання, за які несе персональну відповідальність за ст.7.3.2 Статуту. Таким чином, не здійснюється належної охорони майна, відповідно до законодавства України, що закріплено за КП УЗН Дарницького району.

Відповідно залишається незаконна діяльність підприємців на території парку, спостерігається бездіяльність керівництва парку у сфері судового захисту незаконно

та відсутні будь-які інші дії, що були б спрямовані на захист парку, наслідком чого маємо продовження зловживання з боку підприємців на території парку, руйнування та знищення парка, зменшення території парку за рахунок захплення територій приватними особами.

Також доводжу до екологічної комісії факт нераціонального виконання своїх обов'язків і ресурсів які призвели до того, що місцеві жителі Дарницького району по вулиці Здолбунівській власноруч доводять занедбані зони Комунальними підприємствами до належного стану, а КП УЗН з Дарницькою РДА вже виявлений факт, всіляко САБОТУЮТЬ наші дії, не надають мішки, перчатки, не вивозять тижнями кучі зібраних мішків зі сміттям, не виконують домовленостей де перед дробінням гілок мають розчищати площадку на яку падатиме щіпа. Місяцями не можуть вивезти кучу сміття, яке можливо прибрати тільки екскаватором. Робочий персонал КП УЗН Дарницького району на 80% складають пенсіонери. Майстер Роман халатно відноситься до процедури виконання робіт по благоустрою. Це справжній багаторічний САБОТАЖ по відношенню до співвласників територіальної громади Дарницького району.

Враховуючи вищевикладене, **прошу Вас:**

з метою наступного запобігання неконтрольованого розміщення пересувних атракціонів на території РЛП «Партизанська слава», збереження території та об'єктів природно-заповідного фонду, запобігання легалізації здійснення підприємницької діяльності, вирішення питання розроблення та затвердження проекту організації території парку з відповідним функціональним зонуванням, посилення та формалізація контролю за станом благоустрою території парку,

винести питання звільнення керівництва УЗН Дарницького району на найближче засідання постійної комісії Київської міської ради з питань екологічної політики, а також обов'язково запросити мене особисто на вище зазначене засідання та інших представників громади Дарницького району м. Києва.

Прошу письмово повідомити про результати розгляду звернення на наступну поштову адрес[redacted]

З повагою, 30.07.2020 А.В. Гачок

та інші громадяни України згідно додатку на 6 аркуші.

30.07.2020 р.

ПІДПИСНИЙ ЛИСТ

із підписами членів територіальної громади Дарницького району міста Києва на підтримку <u>звільнення керівництва КП УЗН Дарницького району м. Києва</u>

N	Прізвище, ім'я, по батькові	Дата народження	Адреса проживання	Контактний	...	Дата
26	Шепель Вадим Петрович					
27	Глушко Ярослава					
28	Недзведська Марина					
29	Казимир И. Л.					
30	Недзведський Влад Викторович					
31	Остапчук Ольга Мих					
32	Кочмесько Г. А.					
33	Клименко Анатолій Ю.					
34	Погорная Елена Евгеньевна					
35	Никейчик Виталий Евгеньевич					
36	Никейчик Галина Дмитриевна					
37	Нилюк Валентина Вол					
38	Шаламов Андрей Ге					
39	Шевченко А. М					
40	Бондаренко О. С.					
41	Дамуз Г. О.					
42	Пархомчук Л. В					
43	Мозженко А В					
44	Сливар О. О.					
45	Сидоренко И. В					
46	Власюк В. А.					
47	Шевченко Н. А					
48	Мушиченко В. Є.					
49	Шевчук В. С					

Копія відповідає ор

Генеральному директору
Київського комунального об'єднання
зеленого будівництва та експлуатації
зелених насаджень міста "КИЇВЗЕЛЕНБУД"
Коноплю Олексію Валентиновичу
адреса: 04053 м. Київ, вул. Кудрявська, 23

Контактна особа
Представник ініціативної групи
Бізяренко Олексій Юрійович,

Колективне звернення ініціативної групи
з приводу звільнення керівництва КП УЗН Дарницького району м.Києва

Вимушені звернутись до Вас з даним листом з наступного приводу.

Громада мешканців Дарницького району міста Києва звертається до Вас для того, щоб запобігти порушенню законів України, прийняттю незаконних рішень з боку керівництва КП УЗН Дарницького району міста Києва та звільненню винних осіб.

Ми щиро сподіваємось на Вашу підтримку.

Громада занепокоєна численними порушеннями в останній час з боку керівництва КП УЗН Дарницького району, а саме:

Згідно до статуту комунального підприємства по утриманню зелених насаджень Дарницького району м. Києва (далі по тексту – Підприємство) , який було затверджено розпорядженням Київської міської державної адміністрації від 17.12.2001 N 2715,

4.1. Метою і предметом діяльності Підприємства є:

4.1.1. Утримання в належному стані парків, скверів, зелених насаджень вздовж бульварів, вулиць та інших зелених насаджень загального користування, здійснення всього комплексу робіт по озелененню, догляду за зеленими насадженнями та їх охороні і захисту на закріпленій за Підприємством території.

4.1.2. Контроль за станом утримання і відтворення зелених насаджень на усій території району незалежно від їх відомчої належності та форм власності, видача їх власникам приписів по усуненню виявлених недоліків в утриманні зелених насаджень.

4.1.11. Складання та передача адміністративній комісії районної державної адміністрації актів про притягнення до відповідальності організацій і громадян, які вчинили самовільне захоплення та знесення зелених насаджень.

4.1.24. Утримання та охорона на території району об'єктів природно-заповідного фонду комунальної власності.

І що ми бачимо на справді, все що покладено на керівництво Підприємства згідно статуту не виконується у регіональному ландшафтному парку «Партизанська слава», парк використовується не за призначенням, не дивлячись на те, що згідно охоронного зобов'язання 3-2-3 від 20.12.2002 року, Підприємство бере під охорону

київського будівництва та експлуатації
зелених насаджень міста
"Київзеленбуд"
Вхідний № 03-1226 / 20-15
"18" 02 2020 р.

[illegible] об'єкт і зобов'язується зберігати його та дотримуватись екологічних вимог при використанні природних ресурсів, згідно зі ст.40 Закону України "Про охорону навколишнього природного середовища".

Здійснюється господарська діяльність, яка спричиняє шкоду заповідному об'єкту та порушує екологічну рівновагу, що виражене у захопленні території парку, під виглядом роботи за дозволом картки порушення благоустрою, а у деяких взагалі її немає, насамперед це заклад «Хлопець», альтанки поруч з ними, гойдалки «Качелька», різного роду [illegible] хаотичне та безконтрольне розміщення на території парку пересувних [illegible]. Здійснюють вони свою господарську і підприємницьку діяльність [illegible] погодження з місцевим природоохоронним органом. [illegible] вирубували дерева або наносили їм шкоду, [illegible] тротуарну плитку, дозволяли заїзд [illegible] по ландшафтам парка, знищуючи їх.

[illegible] самовільно огородив частину території [illegible], встановив рекламні щити та рекламу [illegible].

[illegible] району, не дивлячись на наявність [illegible], не перешкоджає всім видам автомобілів [illegible].

[illegible] на території парку не забороняється їзда верхи [illegible], розкладання багать, самовільне встановлення мангалів.

Також [illegible] форм рельєфу під час проведення капітального ремонту парку [illegible] використання бензогенераторів для своєї діяльності, [illegible] самовільне проведення земельних робіт з прокладання електрокабелю [illegible].

Ці, а також інші порушення, було зафіксовано в 2019 році у висновку за результатами планового аудиту ефективності та відповідності оцінки діяльності Комунального підприємства по утриманню зелених насаджень Дарницького району м. Києва щодо ефективності використання території парку «Партизанська слава» для розміщення атракціонів та мотузкового парку.

Вважаємо, що дії керівництва КП УЗН Дарницького району є такими, що направлено на реалізацію можливо власних бізнес-інтересів, або ж третіх осіб, та не відповідає реальним завданням охорони природного навколишнього середовища та природного комплексу регіонального ландшафтного парку « Партизанська Слава».

На даний час відбувається затягування створення комунального закладу та [illegible] в парку. Ще у лютому 2020 року екологічна комісія Київської міської ради підтримала створення цього закладу на прикладі вже існуючих закладів в Україні та було відучено керівництво УЗН Дарницького району скласти відповідний

статут та подати його новій через місяць, що зроблено не було. Тільки в [illegible] листом 2020р. проект статуту було направлено на розгляд комісії, який за [illegible] не відповідає вимогам статутам РЛП в Україні та не враховує положення Закону України "Про природно-заповідний фонд України". У проекті статуту не передбачено положення про створення природоохоронного комунального неприбуткового підприємства при цьому передбачено створення спеціальної адміністрації в структурі Комунального підприємства УЗН Дарницького району (аналог відділу), яке діє з метою [illegible] прибутку, що не на суті спеціальної адміністрації, ані законам України в галузі [illegible] заповідних територій.

В свою чергу, керівництво КП УЗН Дарницького району не виконує покладені на нього статутні завдання, за які несе персональну відповідальність за ст.7.3.2 Статуту. Таким чином, не здійснюється належної охорони майна, відповідно до законодавства України, що закріплено за КП УЗН Дарницького району.

Відповідно залишається незаконна діяльність підприємців на території парку, спостерігається бездіяльність керівництва парку у сфері судового захисту незаконно та відсутні будь-які інші дії, що були б спрямовані на захист парку, наслідком чого масово продовження зловживання з боку підприємців на території парку, руйнування та знищення парка, зменшення території парку за рахунок захвачення територій приватними особами.

Враховуючи вищевикладене, просимо Вас:

з метою наступного запобігання неконтрольованого розміщення пересувних атракціонів на території РЛП «Партизанська слава», збереження території та об'єктів природно-заповідного фонду, запобігання легалізації здійснення підприємницької діяльності, вирішення питання розроблення та затвердження проекту організації території парку з відповідним функціональним зонуванням, посилення та формалізація контролю за станом благоустрою території парку,

звільнити керівництво УЗН Дарницького району.

У відповідь на даний лист просимо письмово повідомити про результати його розгляду на адресу:

З повагою, Назаренко О.Ю.

та інші громадяни України згідно додатку на 1 аркуші.

20.07.2020р.

ПІДПИСНИЙ ЛИСТ

із підписами ініціативної групи

з приводу звільнення керівництва КП УЗН Дарницького району м.Києва

N	Прізвище, ім'я, по батькові	Дата народження	Адреса реєстрації	Контактний номер телефону	Підпис	Дата підписання
1	Сотнікова Валентина Василівна					
2	Дейша Марина Павлівна					
3	Бондарчук Сергій Олександрович					
4	Шишкін Сергій Олександрович					
5	Сушко Владислав Володимирович					
6	Яковенко Олександр Ігорович					
7	Пикуш Анатолій Миколайович					
8	Семенюк Денис Олегович					

13

Голові постійної комісії київської міської ради з питань екологічної політики
Яловому К.В.
м. Київ, вул. Хрещатик 36, кімн.1005/1

Сушко В'ячеслав Григорович
021
про
т.

ЗВЕРНЕННЯ

Шановний Костянтину Володимировичу!

Просимо Вас розглянути питання щодо створення об'єкту благоустрою – скверу, орієнтовною площею 0,62 га, на земельній ділянці, яка розташована на території між житловими будинками № 16, 16А, 18, 18А по проспекту Соборності у Дніпровському районі, міста Києва.

Дана ініціатива мешканців виникла, оскільки поруч на аналогічній земельній ділянці було проведено благоустрій, внаслідок чого за бюджетні кошти м. Києва була проведена реконструкція зеленої зони, пішохідних доріжок та дитячого і спортивного майданчиків.

Дана ініціатива викликана з наступних потреб місцевих жителів:

- В першу чергу, з метою, оскільки статус скверу наділяє територію особливим охоронюваним статусом.
- По-друге мешканці прагнуть проведення на захаращеній території благоустрою, а саме:
  - Благоустрій зеленої зони шляхом висадки нових дерев, кущів, квітів та збереження існуючих насаджень.
  - Реконструкція пошкоджених асфальто-бетонних доріжок на сучасні та прокладання нових, у тих місцях, де люди ходили роками по землі, внаслідок чого сформувалися ґрунтові стежки.

- Встановлення обмежень для автомобільного транспорту з метою недопущення паркування на зелених зонах, що призводить до їх руйнування та знищення.
- Провести реконструкцію дитячого та спортивного майданчиків із сучасним обладнанням та прогумованим покриттям.
- Встановити сучасні лави для відпочинку із урнами для сміття.
- Провести освітлення тощо.

Згідно рішення Київської міської ради від 26.06.2018 №997/5061 додається перелік необхідних документів та погоджень:

- *Колективне звернення – Підписні листи мешканців прилеглих будинків.*
- *План-схему розташування зеленої зони (графічні матеріали).*
- *Висновок Департаменту земельних ресурсів (Київської міської державної адміністрації) щодо можливості передачі земельної ділянки в користування для створення зеленої зони.*
- *Витяг з міського земельного кадастру щодо земельної ділянки, на якій ініціюється створення зеленої зони.*
- *Фотофіксація місцевості.*

З повагою **В'ячеслав Сушко**

17 липня 2020 року

ФРАГМЕНТ АЕРО (СУПУТНИКОВОЇ) ФОТОЗЙОМКИ

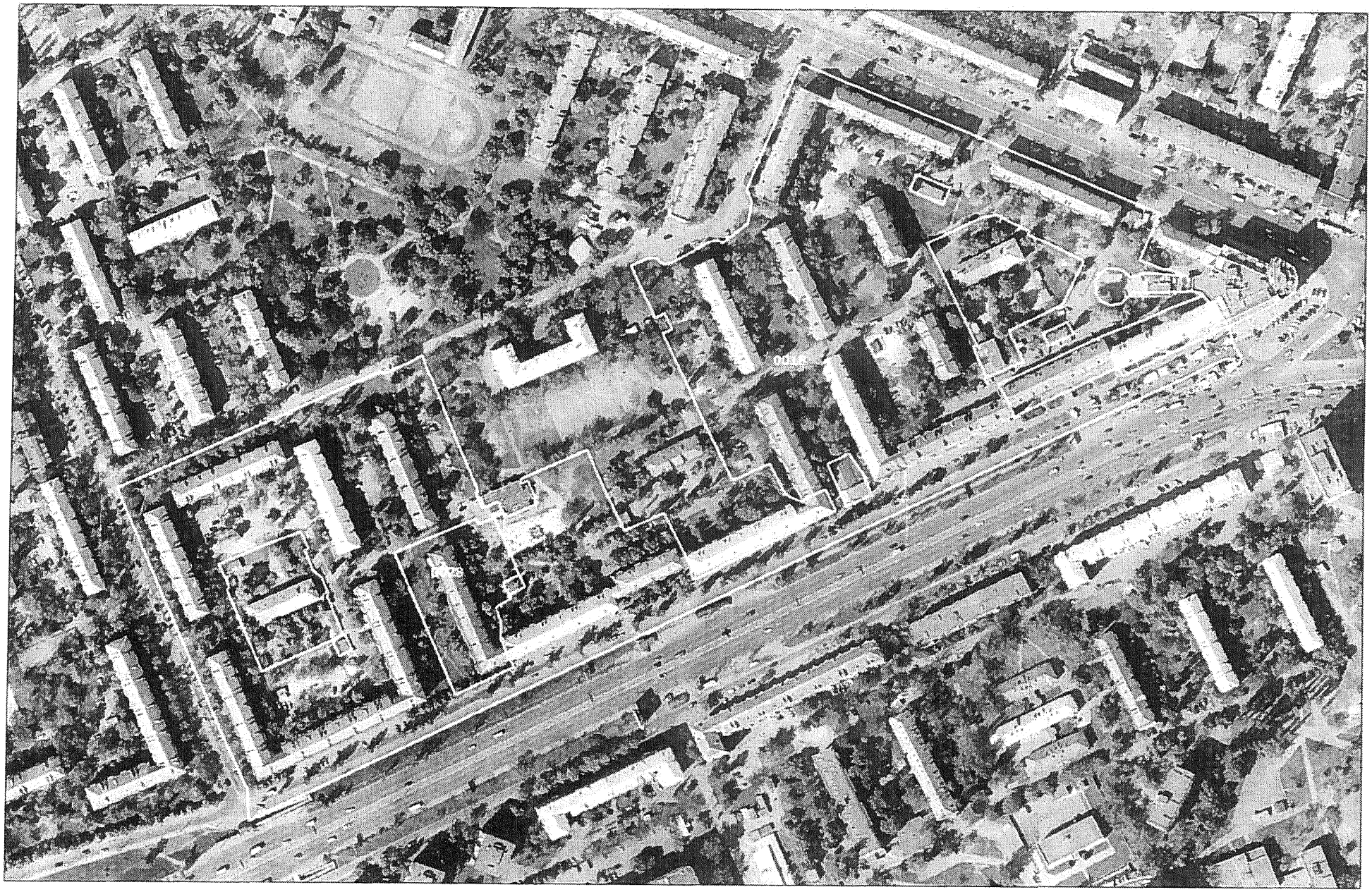

Матеріали супутникової зйомки
виготовлено за даними міського земельного кадастру

РОБОЧІ МАТЕРІАЛИ

дані міського земельного кадастру від 05.05.2020

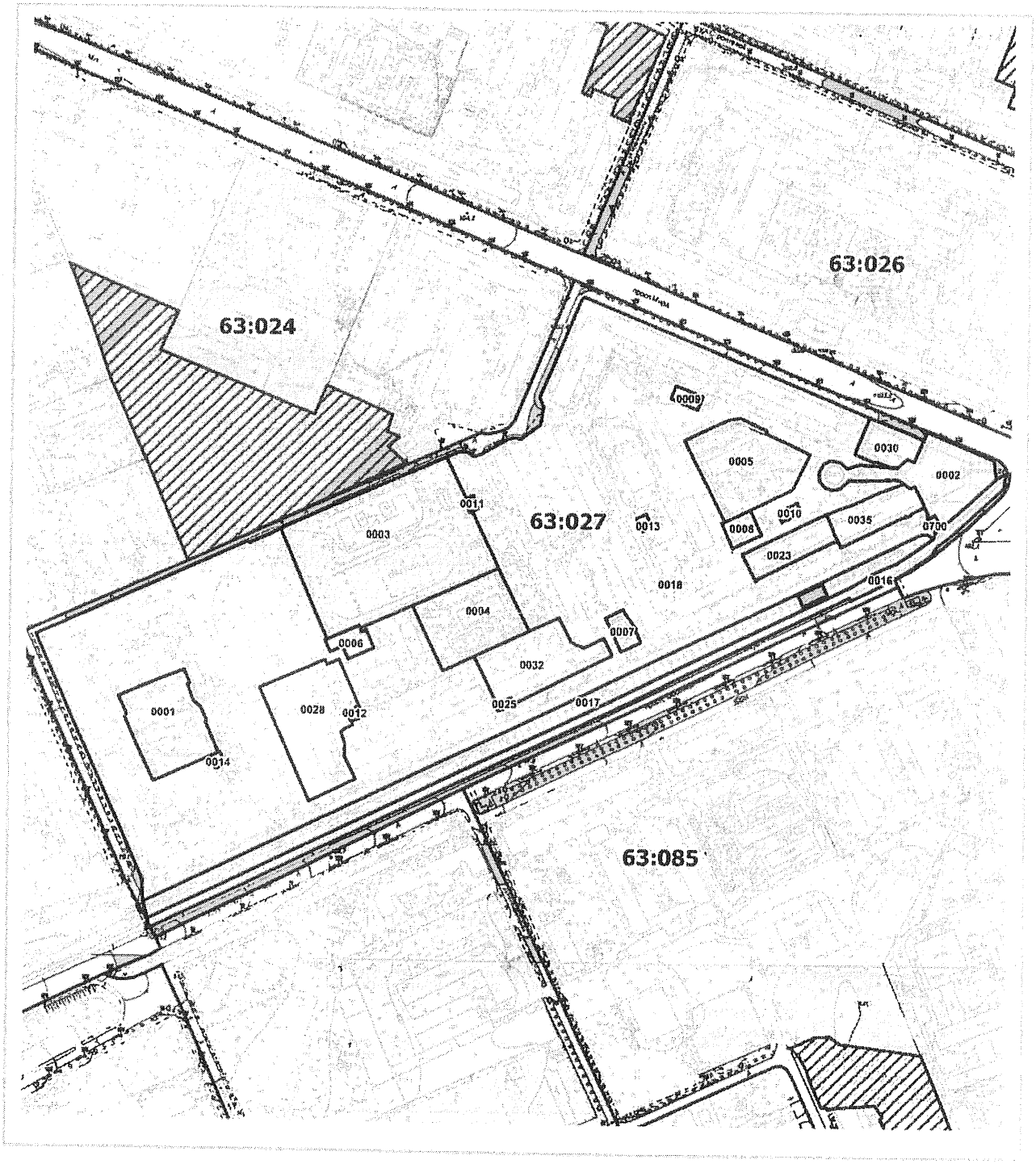

Масштаб 1:4500

РЕЄСТР ЗЕМЕЛЬНИХ ДІЛЯНОК

Код зем. ділянки	Користувач	Адреса зем. ділянки	Площа, кв. м.	Вид права	Дата закінч. права
63:027:0001	Управління освіти Дніпровської районної в місті Києві державної адміністрації	вул. Тампере, 2а	3485,95	Без права	
63:027:0002	ВАТ "Універмаг Дарниця"	просп. Миру, 1	3553,30	Оренда (користуванн я) на 49 років	06.10.2046
63:027:0003	Управління освіти Дніпровської районної в місті Києві державної адміністрації	просп. Соборності, 12в	12129,28	Право в процесі оформлення (Постійне користування)	
63:027:0004	Управління освіти Дніпровської районної в місті Києві державної адміністрації	просп. Соборності, 10а	3635,63	Без права	
63:027:0005	Управління освіти Дніпровської районної в місті Києві державної адміністрації	просп. Миру, 5а	4122,90	Без права	
63:027:0006	Комунальне підприємство виконавчого органу Київради (Київської міської державної адміністратиції) "Київтеплоенерго"	просп. Возз'єднання, 16б	484,91		
63:027:0007	Товариство з обмеженою відповідальністю "Лілея"	просп. Возз'єднання, 8/2	438,00	Оренда на 10 років (термін дії скінчився)	16.02.2014
63:027:0008	Товариство з обмеженою відповідальністю "Агріс-Тревел"	просп. Возз'єднання, 8/2б	457,73		
63:027:0009	Приватне акціонерне товариство "ДТЕК Київські електромережі"	просп. Миру, 7 (літ.Б)	221,05		
63:027:0010	Приватне акціонерне товариство "ДТЕК Київські електромережі"	просп. Возз'єднання, 6	128,91		
63:027:0011	Приватне акціонерне товариство "ДТЕК Київські електромережі"	вул. Григорія Чупринки, 3 (вул. Чудновського)	81,74		
63:027:0012	Приватне акціонерне товариство "ДТЕК Київські електромережі"	просп. Возз'єднання, 14	83,46		
63:027:0013	Приватне акціонерне товариство "ДТЕК Київські електромережі"	просп. Возз'єднання, 8	82,23		
63:027:0014	Приватне акціонерне товариство "ДТЕК Київські електромережі"	просп. Возз'єднання, 18	81,10		
63:027:0016	Землі не надані у власність чи користування	просп. Возз'єднання	5153,83		
63:027:0017	Державне комунальне підприємство по утриманню житлового фонду Дарницького району м.Києва	просп. Возз'єднання	7672,05		
63:027:0018	Державне комунальне підприємство по утриманню житлового фонду Дарницького району м.Києва	проспект Миру, 5, 7, просп.Возз'єднання, 4, 8/2, 12, 14, 20/2	88461,24		
63:027:0023	Комунальне підприємство "Фармація"|Комунальне підприємство по утриманню житлового господарства Дніпровського району м.Києва	просп. Возз'єднання, 6	1412,19		
63:027:0025	Товариство з обмеженою відповідальністю "Тораторг"	просп. Возз'єднання, 10/1	61,20	Оренда на 15 років	30.12.2024
63:027:0028	Комунальне підприємство по утриманню житлового господарства Дніпровського	просп. Возз'єднання, 16	4554,58		

	району м.Києва/Фізична особа/Фізична особа				
63:027:0030	*Комунальне підприємство по утриманню житлового господарства Дніпровського району м.Києва/Філія відкритого акціонерного товариства комерційного банку "Надра" Київське регіональне управління/Відкрите акціонерне товариство "Універмаг"Дарниця"/Фізична.*	*просп. Миру, 3*	*1138,68*		
63:027:0032	*Товариство з обмеженою відповідальністю "Тораторг"/Товариство з обмеженою відповідальністю "Україна житло-сервіс"/Публічне акціонерне товариство "МетаБанк"/Товариство з обмеженою відповідальністю виробничо-комерційна фірма "Глана"*	*просп. Соборності, 10/1*	*3248,08*		
63:027:0035	*Товариство з обмеженою відповідальністю "Центр громадського обслуговування та харчування"Петрівка"/Товариство з обмеженою відповідальністю "Україна житло-сервіс"/Фізична особа/Публічне акціонерне товариство "Універсал Банк"/Товариство з обмеженою*	*просп. Возз'єднання, 4*	*1623,00*		
63:027:0700	*Не інвентаризовано*		*64,32*		

ВИКОНАВЧИЙ ОРГАН КИЇВСЬКОЇ МІСЬКОЇ РАДИ
(КИЇВСЬКА МІСЬКА ДЕРЖАВНА АДМІНІСТРАЦІЯ)

ДЕПАРТАМЕНТ ЗЕМЕЛЬНИХ РЕСУРСІВ

вул. Хрещатик, 32-а, м. Київ, 01601, тел. (044) 279-58-72
КБУ"Контактний центр міста Києва"(044) 15-51, E-mail: doc@kyivland.gov.ua Код ЄДРПОУ 26199097

№ 0570202/3-
№ 08/279/8/167-3441 від 24.04.2020
№ 08/279/8/167-3442 від 24.04.2020

Депутатові Київської міської ради
Олексію НОВІКОВУ

Шановний Олексію Олександровичу!

Департаментом земельних ресурсів виконавчого органу Київської міської ради (Київської міської державної адміністрації) (далі – Департамент) розглянуто в межах компетенції Ваші депутатські звернення від 24.04.2020 №№ 08/279/8/167-3441, 08/279/8/167-3442 та надаються в електронному вигляді робочі матеріали - витяг з бази даних Міського земельного кадастру по земельним ділянкам, вказаним у Вашому зверненні, із зазначенням кодів ділянок, землекористувачів, адрес, опису ділянок, площ (кв.м), виду права, дати закінчення права та фрагмент аерофотозйомки.

Разом з цим повідомляємо, що за наявною у Департаменті інформацією земельні ділянки (облікові коди 63:027:0018, 63:027:0028) площами 8,8461 га та 0,4554 га на просп. Миру, 5, 7, просп. Возз'єднання (нині – просп. Соборності), 4, 8/2, 12, 14, 16, 20/2 у Дніпровському районі м. Києва обліковуються за Державним комунальним підприємством по утриманню житлового фонду Дарницького району м. Києва, комунальним підприємством по утриманню житлового господарства Дніпровського району м. Києва, Чорною Л.С. та Білик О.В.

За поданням Департаменту Київська міська рада не приймала рішень про передачу зазначених земельних ділянок у власність чи користування (оренду).

Водночас зазначаємо, що відомості Міського земельного кадастру не є підтвердженням виникнення права власності (користування) земельними ділянками, та носять виключно інформативний характер.

Зважаючи на викладене, Департамент підтримує ініціативу надання статусу скверу земельним ділянкам, що розташовані за адресами: просп. Соборності, 10А, 12, 12В, 14, 16, 16А, 18, 18А у Дніпровському районі м. Києва, за умови уточнення функціонального призначення земельних ділянок містобудівною документацією (план зонування або детальний план території).

Додатково інформуємо, що відповідно до рішення Київської міської ради від 26.06.2018 № 997/5061 «Про ініціативи створення об'єктів благоустрою зеленого господарства міста Києва» розгляд ініціатив щодо створення об'єктів благоустрою зеленого господарства (скверів, парків, алей, бульварів тощо) загального користування здійснюється постійною комісією Київської міської ради з питань екологічної політики.

З повагою

Директор Петро ОЛЕНИЧ

Станіслав Коростій
Євген Куцевол 278 41 55

ДОРУЧЕННЯ ВИБОРЦЯ

Вх. №_____

ДЕПУТАТУ КИЇВСЬКОЇ МІСЬКОЇ РАДИ – VIII СКЛИКАННЯ

ОЛЕКСІЮ НОВІКОВУ

від Сумко Вячеслава Григоровича
прізвище, ім'я, по-батькові

[redacted]
повна адреса із зазначенням поштового індексу, по вулиці, по квартирі

беручи до уваги, що я поділяю та підтримую наміри та програмні цілі депутата, даю таке доручення, що має суспільне значення:

Просимо Вас привести до належного санітарного стану та провести благоустрій прилеглої території шляхом надання статусу скверу.
За адресою між будинками проспект Соборності 14, 16, 16а

(підпис) / Сумко В.Г.
(прізвище)

Я, **Новіков Олексій Олександрович, депутат Київської міської ради**, приймаю даний наказ виборця для опрацювання та звітуватиму про його виконання мешканцям територіальної громади

З повагою, О. НОВІКОВ

виготовлено силами та за рахунок волонтерів

Підписний лист

Ми, що підписалися нижче, звертаємося до **Новікова Олексія Олександровича, як до депутата Київської міської ради** з метою сприяння у вирішенні проблеми, викладеної на першій сторінці даного наказу.

Надання статусу скверу між будинками по просп. Соборності № 14, 16, 16а

№	П.І.Б. Прізвище, ім'я, по батькові	п
1	Шульгіна Олена Вікторівна	2
2	Остраков Федір Горович	2
3	Кузьменко Катерина Олександрівна	
4	Кузьменко Вадим Миколайович	
5	Маслінков Станіслав Геофрійович	1
6	Самодзоя Фодь Юрьєва Олена	1
7	Шумейко Валерія Юріївна	18
8.	Волокса Олександр Віталій	1
9	Бордоносенко Алена Вячеславовна	2
10	Бордоносенко Инна Викторовна	2
11.	Кривенко Ірина Олександрівна	25
12.	Сріенко Віталійка Олександрівна	1
13	Клімчук Світлана Герасимівна	1

ВІДНОВЛЕННЯ

Шановні мешканці Соцміста!

Запрошую Вас взяти участь у формуванні загальної бази доручень виборців, яку буде покладено в основу нашої програми –

«ПЛАН ВІДНОВЛЕННЯ РАЙОНУ»

Доручення виборців – це документ, яке має суспільне значення, Ваші побажання щодо проведення ремонтних робіт та благоустрою прилеглої території, а також щодо розвитку соціально-побутової інфраструктури нашого мікрорайону, де ми проживаємо.

Такі доручення є основою для моєї роботи як депутата Київради, що побудована за територіальним принципом «місто – район – мікрорайон – будинок». За кожен район мають нести відповідальність депутати Київради – люди, які повинні знати проблеми кожного будинку та двору на території свого округу та взяти на себе обов'язок своїми діями сприяти їх вирішенню. Для плідної співпраці та для ефективного виконання доручень виборців, у кожному будинку формуються ініціативні групи, до яких запрошуємо долучитися Вас та Ваших сусідів.

Якщо у Вашому під'їзді розбито шибки, тече дах, не працює ліфт, на подвір'ї немає де погратися дітям тощо, а адміністрація району та комунальні служби не реагують, відповідним чином – складіть своє доручення, і я, як депутат Київради, буду прикладати зусилля для вирішення цих проблем!

При формуванні переліку побажань, обов'язково вкажіть першими ті проблеми, які Ви вважаєте найважливішими та такими, що потребують термінового вирішення.

Дякуємо за розуміння і сподіваємося на Вашу підтримку!

Громадська приймальня працює за адресою:
м. Київ, вул. Пожарського 8А,
тел.: (044) 331-84-31, (044) 353-12-44

виготовлено силами та за рахунок волонтерів

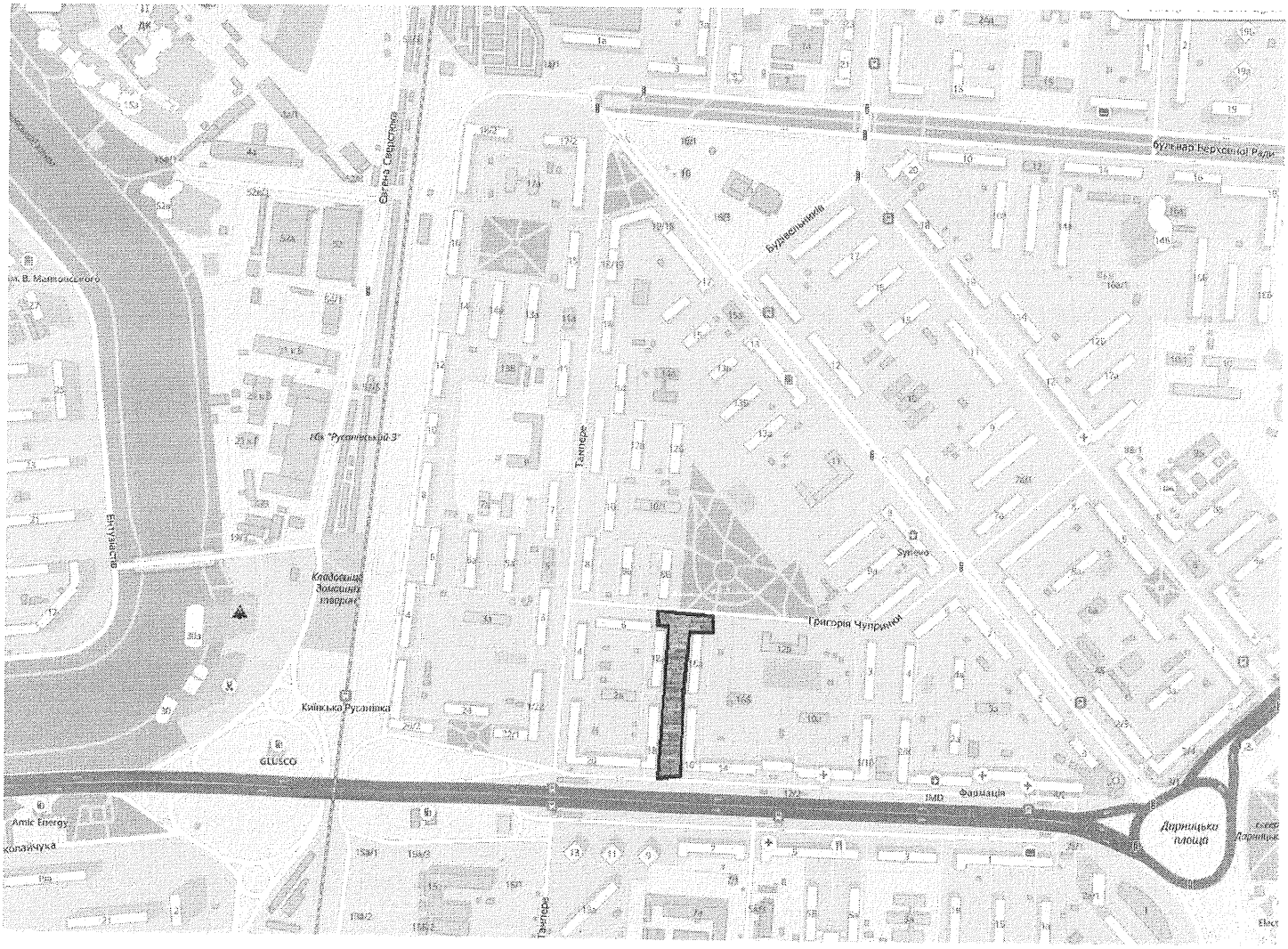
Сергія Севастєєєва
Будівельників
Бульвар Верховної Ради
Тампере
Грігорія Чупринки
Київська Русанівка
GLUSCO
Amic Energy
Дарницька площа

14

Голові постійної комісії київської міської ради з питань екологічної політики
Яловому К.В.
м. Київ, вул. Хрещатик 36, кімн.1005/1

Сушко В'ячеслав Григорович
02[redacted]
пр[redacted]3
т.[redacted]

ЗВЕРНЕННЯ

Шановний Костянтину Володимировичу!

Просимо Вас розглянути питання щодо створення об'єкту благоустрою – скверу, орієнтовною площею 0,7 га, на земельній ділянці, яка розташована на території між житловими будинками № 12, 14, 16, 16А по проспекту Соборності та навчально виховним комплексом №167, за адресою проспект Соборності, 10А та 12В у Дніпровському районі, міста Києва.

Дана ініціатива мешканців виникла, оскільки поруч на аналогічній земельній ділянці було проведено благоустрій, внаслідок чого за бюджетні кошти м. Києва була проведена реконструкція зеленої зони, пішохідних доріжок та дитячого і спортивного майданчиків.

Дана ініціатива викликана з наступних потреб місцевих жителів:

- В першу чергу, з метою, оскільки статус скверу наділяє територію особливим охоронюваним статусом.
- По-друге мешканці прагнуть проведення на захаращеній території благоустрою, а саме:
  - Благоустрій зеленої зони шляхом висадки нових дерев, кущів, квітів та збереження існуючих насаджень.
  - Реконструкція пошкоджених асфальто-бетонних доріжок на сучасні та прокладання нових, у тих місцях, де люди ходили роками по землі, внаслідок чог[illegible] стежки.

Київська міська рада
[illegible] 08/С-2744(с)

- Встановлення обмежень для автомобільного транспорту з метою недопущення паркування на зелених зонах, що призводить до їх руйнування та знищення.
- Провести реконструкцію дитячого та спортивного майданчиків із сучасним обладнанням та прогумованим покриттям.
- Встановити сучасні лави для відпочинку із урнами для сміття.
- Провести освітлення тощо.

Згідно рішення Київської міської ради від 26.06.2018 №997/5061 додається перелік необхідних документів та погоджень:

- *Колективне звернення – Підписні листи мешканців прилеглих будинків.*
- *План-схему розташування зеленої зони (графічні матеріали).*
- *Висновок Департаменту земельних ресурсів (Київської міської державної адміністрації) щодо можливості передачі земельної ділянки в користування для створення зеленої зони.*
- *Витяг з міського земельного кадастру щодо земельної ділянки, на якій ініціюється створення зеленої зони.*
- *Фотофіксація місцевості.*

З повагою **В'ячеслав Сушко**

17 липня 2020 року

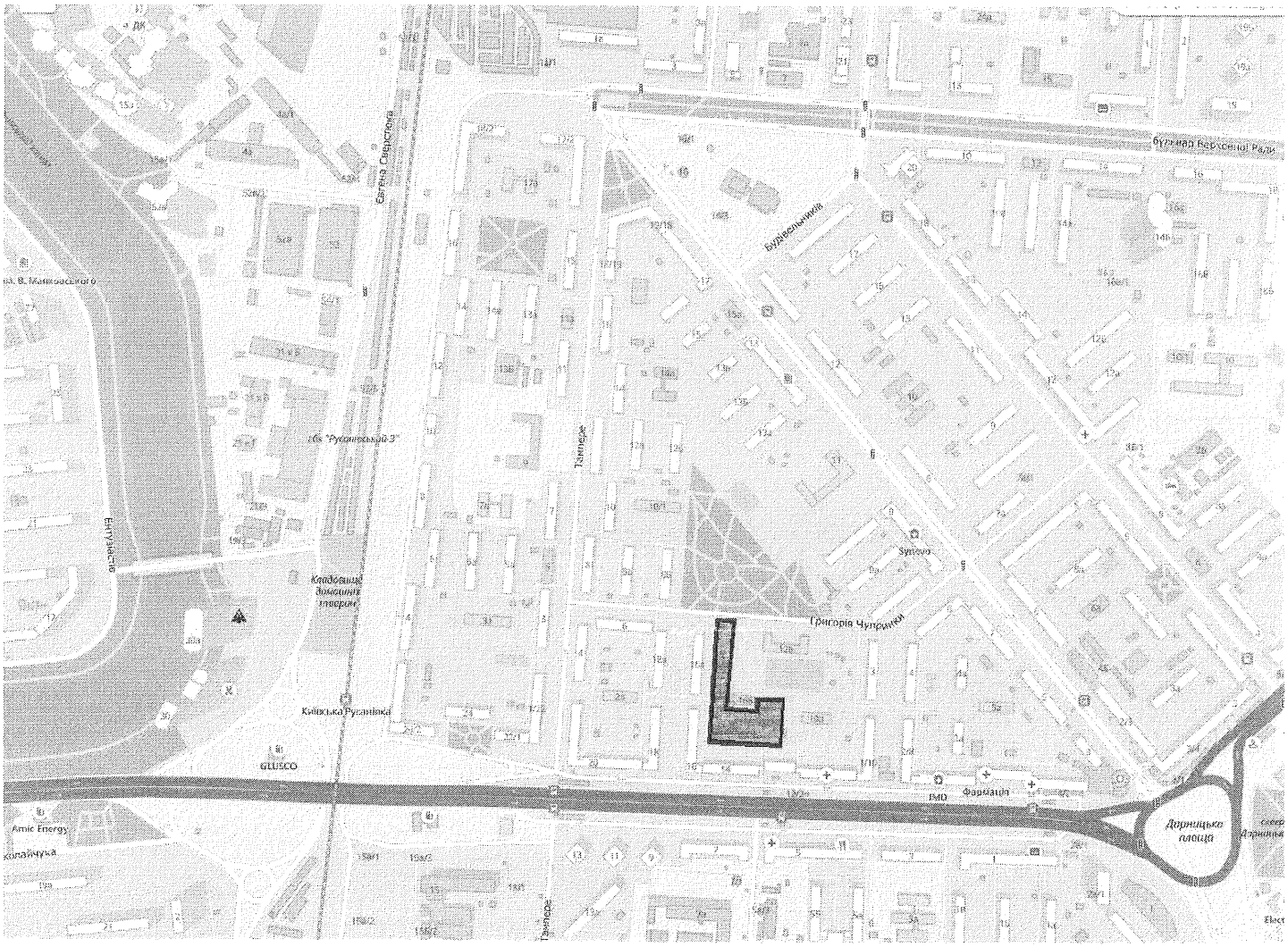
Євгена Сверстюка
Будівельників
Грігорія Чупринки
Київська Русанівка
GLUSCO
Amic Energy
Дорницька площа

РОБОЧІ МАТЕРІАЛИ

дані міського земельного кадастру від 05.05.2020

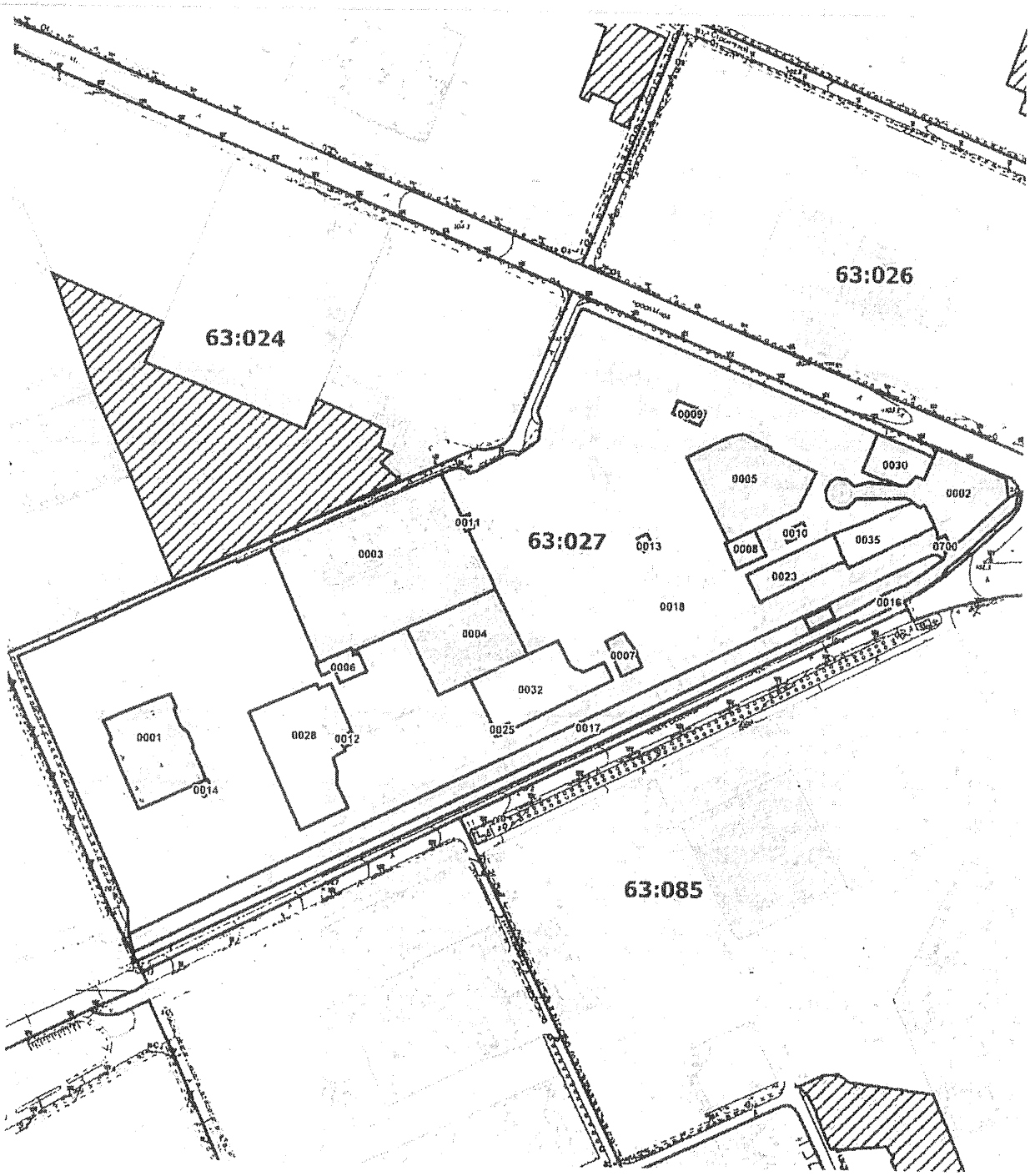

Масштаб 1:4500

ФРАГМЕНТ АЕРО (СУПУТНИКОВОЇ) ФОТОЗЙОМКИ

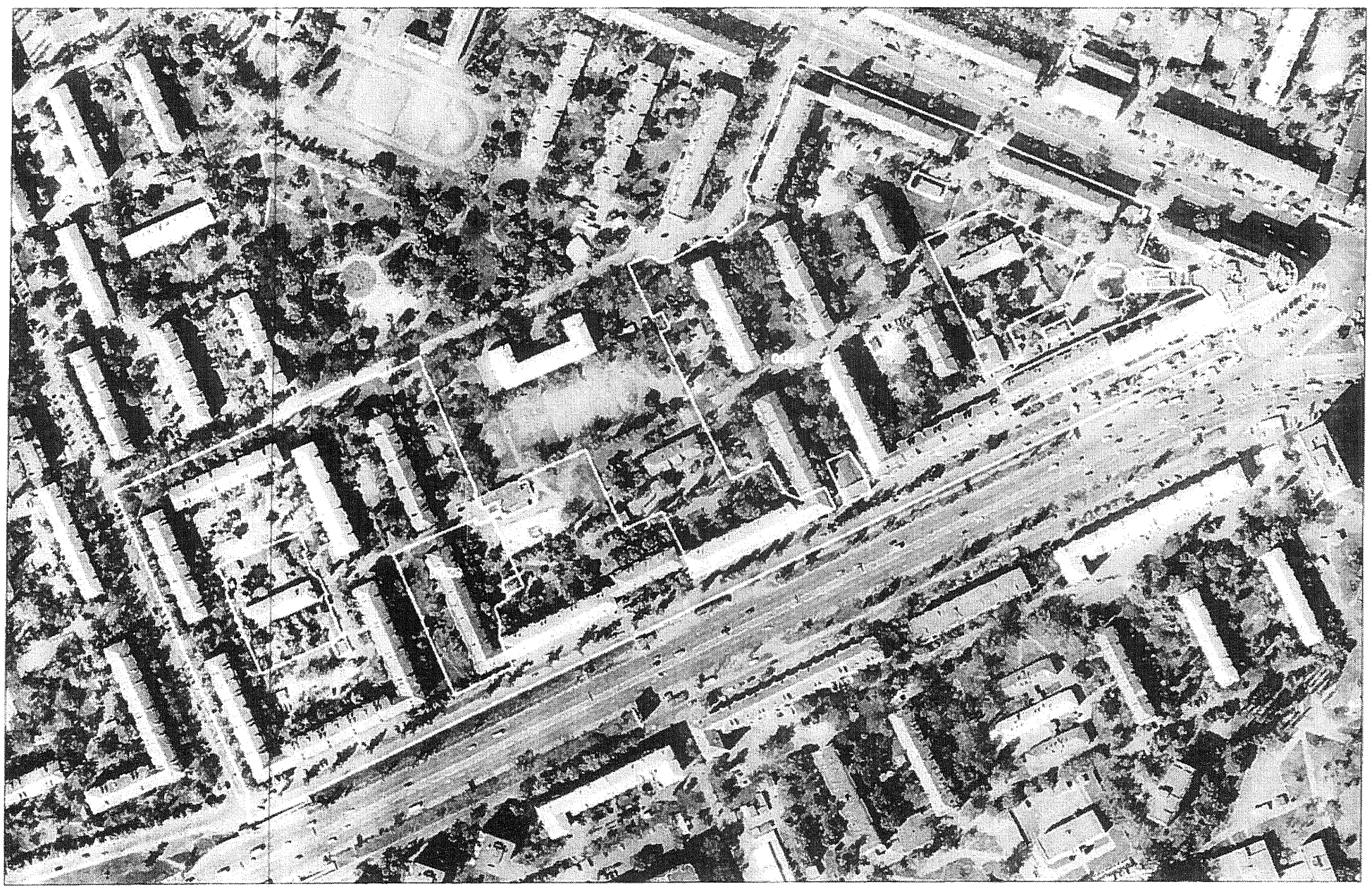

Матеріали супутникової зйомки
виготовлено за даними міського земельного кадастру

ВИКОНАВЧИЙ ОРГАН КИЇВСЬКОЇ МІСЬКОЇ РАДИ
(КИЇВСЬКА МІСЬКА ДЕРЖАВНА АДМІНІСТРАЦІЯ)

ДЕПАРТАМЕНТ ЗЕМЕЛЬНИХ РЕСУРСІВ

вул. Хрещатик, 32-а, м. Київ, 01601, тел. (044) 279-58-72
КБУ"Контактний центр міста Києва"(044) 15-51, E-mail: doc@kyivland.gov.ua Код ЄДРПОУ 26199097

№ 0570202/3-
№ 08/279/8/167-3441 від 24.04.2020
№ 08/279/8/167-3442 від 24.04.2020

Депутатові Київської міської ради
Олексію НОВІКОВУ

Шановний Олексію Олександровичу!

Департаментом земельних ресурсів виконавчого органу Київської міської ради (Київської міської державної адміністрації) (далі – Департамент) розглянуто в межах компетенції Ваші депутатські звернення від 24.04.2020 №№ 08/279/8/167-3441, 08/279/8/167-3442 та надаються в електронному вигляді робочі матеріали - витяг з бази даних Міського земельного кадастру по земельним ділянкам, вказаним у Вашому зверненні, із зазначенням кодів ділянок, землекористувачів, адрес, опису ділянок, площ (кв.м), виду права, дати закінчення права та фрагмент аерофотозйомки.

Разом з цим повідомляємо, що за наявною у Департаменті інформацією земельні ділянки (облікові коди 63:027:0018, 63:027:0028) площами 8,8461 га та 0,4554 га на просп. Миру, 5, 7, просп. Возз'єднання (нині – просп. Соборності), 4, 8/2, 12, 14, 16, 20/2 у Дніпровському районі м. Києва обліковуються за Державним комунальним підприємством по утриманню житлового фонду Дарницького району м. Києва, комунальним підприємством по утриманню житлового господарства Дніпровського району м. Києва, Чорною Л.С. та Білик О.В.

За поданням Департаменту Київська міська рада не приймала рішень про передачу зазначених земельних ділянок у власність чи користування (оренду).

Водночас зазначаємо, що відомості Міського земельного кадастру не є підтвердженням виникнення права власності (користування) земельними ділянками, та носять виключно інформативний характер.

Зважаючи на викладене, Департамент підтримує ініціативу надання статусу скверу земельним ділянкам, що розташовані за адресами: просп. Соборності, 10А, 12, 12В, 14, 16, 16А, 18, 18А у Дніпровському районі м. Києва, за умови уточнення функціонального призначення земельних ділянок містобудівною документацією (план зонування або детальний план території).

Додатково інформуємо, що відповідно до рішення Київської міської ради від 26.06.2018 № 997/5061 «Про ініціативи створення об'єктів благоустрою зеленого господарства міста Києва» розгляд ініціатив щодо створення об'єктів благоустрою зеленого господарства (скверів, парків, алей, бульварів тощо) загального користування здійснюється постійною комісією Київської міської ради з питань екологічної політики.

З повагою

Директор Петро ОЛЕНИЧ

Станіслав Коростій
Євген Куцевол 278 41 55

РЕЄСТР ЗЕМЕЛЬНИХ ДІЛЯНОК

Код зем. ділянки	Користувач	Адреса зем. ділянки	Площа, кв. м.	Вид права	Дата закінч. права
63:027:0001	Управління освіти Дніпровської районної в місті Києві державної адміністрації	вул. Тампере, 2а	3485,95	Без права	
63:027:0002	ВАТ "Універмаг Дарниця"	просп. Миру, 1	3553,30	Оренда (користуванн я) на 49 років	06.10.2046
63:027:0003	Управління освіти Дніпровської районної в місті Києві державної адміністрації	просп. Соборності, 12в	12129,28	Право в процесі оформлення (Постійне користування)	
63:027:0004	Управління освіти Дніпровської районної в місті Києві державної адміністрації	просп. Соборності, 10а	3635,63	Без права	
63:027:0005	Управління освіти Дніпровської районної в місті Києві державної адміністрації	просп. Миру, 5а	4122,90	Без права	
63:027:0006	Комунальне підприємство виконавчого органу Київради (Київської міської державної адміністратиції) "Київтеплоенерго"	просп. Возз'єднання, 16б	484,91		
63:027:0007	Товариство з обмеженою відповідальністю "Лілея"	просп. Возз'єднання, 8/2	438,00	Оренда на 10 років (термін дії скінчився)	16.02.2014
63:027:0008	Товариство з обмеженою відповідальністю "Агріс-Тревел"	просп. Возз'єднання, 8/2б	457,73		
63:027:0009	Приватне акціонерне товариство "ДТЕК Київські електромережі"	просп. Миру, 7 (літ.Б)	221,05		
63:027:0010	Приватне акціонерне товариство "ДТЕК Київські електромережі"	просп. Возз'єднання, 6	128,91		
63:027:0011	Приватне акціонерне товариство "ДТЕК Київські електромережі"	вул. Григорія Чупринки, 3 (вул. Чудновського)	81,74		
63:027:0012	Приватне акціонерне товариство "ДТЕК Київські електромережі"	просп. Возз'єднання, 14	83,46		
63:027:0013	Приватне акціонерне товариство "ДТЕК Київські електромережі"	просп. Возз'єднання, 8	82,23		
63:027:0014	Приватне акціонерне товариство "ДТЕК Київські електромережі"	просп. Возз'єднання, 18	81,10		
63:027:0016	Землі не надані у власність чи користування	просп. Возз'єднання	5153,83		
63:027:0017	Державне комунальне підприємство по утриманню житлового фонду Дарницького району м.Києва	просп. Возз'єднання	7672,05		
63:027:0018	Державне комунальне підприємство по утриманню житлового фонду Дарницького району м.Києва	проспект Миру, 5, 7, просп.Возз'єднання, 4, 8/2, 12, 14, 20/2	88461,24		
63:027:0023	Комунальне підприємство "Фармація"/Комунальне підприємство по утриманню житлового господарства Дніпровського району м.Києва	просп. Возз'єднання, 6	1412,19		
63:027:0025	Товариство з обмеженою відповідальністю "Тораторг"	просп. Возз'єднання, 10/1	61,20	Оренда на 15 років	30.12.2024
63:027:0028	Комунальне підприємство по утриманню житлового господарства Дніпровського	просп. Возз'єднання, 16	4554,58		

	району м.Києва/Фізична особа/Фізична особа				
63:027:0030	*Комунальне підприємство по утриманню житлового господарства Дніпровського району м.Києва/Філія відкритого акціонерного товариства комерційного банку "Надра" Київське регіональне управління/Відкрите акціонерне товариство "Універмаг"Дарниця"/Фізична.*	*просп. Миру, 3*	*1138,68*		
63:027:0032	*Товариство з обмеженою відповідальністю "Тораторг"/Товариство з обмеженою відповідальністю "Україна житло-сервіс"/Публічне акціонерне товариство "МетаБанк"/Товариство з обмеженою відповідальністю виробничо-комерційна фірма "Глана"*	*просп. Соборності, 10/1*	*3248,08*		
63:027:0035	*Товариство з обмеженою відповідальністю "Центр громадського обслуговування та харчування"Петрівка"/Товариство з обмеженою відповідальністю "Україна житло-сервіс"/Фізична особа/Публічне акціонерне товариство "Універсал Банк"/Товариство з обмеженою*	*просп. Возз'єднання, 4*	*1623,00*		
63:027:0700	*Не інвентаризовано*		*64,32*		

ДОРУЧЕННЯ ВИБОРЦЯ

Вх. №_____

ДЕПУТАТУ КИЇВСЬКОЇ МІСЬКОЇ РАДИ – VIII СКЛИКАННЯ

ОЛЕКСІЮ НОВІКОВУ

від Сумко В'ячеслав Григорович
прізвище, ім'я, по-батькові

[redacted]

беручи до уваги, що я поділяю та підтримую наміри та програмні цілі депутата, даю таке доручення, що має суспільне значення:

Просимо Вас надати статус скверу між ділянками будинків по проспекту Соборності 16, 16 А, 18, 18 А.

(підпис) / В. Г. Сумко (прізвище)

Я, **Новіков Олексій Олександрович**, **депутат Київської міської ради**, приймаю даний наказ виборця для опрацювання та звітуватиму про його виконання мешканцям територіальної громади.

З повагою, О. НОВІКОВ

виготовлено силами та за рахунок волонтерів

Підписний лист

Ми, що підписалися нижче, звертаємося до **Новікова Олексія Олександровича, як до депутата Київської міської ради** з метою сприяння у вирішенні проблеми, викладеної на першій сторінці даного наказу.

Створення зеленої зони. Надання статусу скверу.

№	П.І.Б. Прізвище, ім'я, по батькові	Дата народження	Адреса проживання (вулиця, номер будинку, квартира)	Телефон	Дата	Підпис
	Михальова Тетяна Олександр					
	Свистунов Андрій Вол.					
	Свистунова Людмила Ігнатіївна					
	Карпова Анна Владимировна					
	Зенін Евгений Евгениевич					
	Образ Жанна Николаевна					
	Максимчук Дмитрий Васил					
	Оранський Віталій Василь.					
	Левченко Мая Владимир.					
	Усенко Анна Евгениевна					
	Гончарова Ольга Евгеньевна					
	Руденко Любов Романовна					
	Руденко Николай Володимирович					

ВІДНОВЛЕННЯ

Шановні мешканці Соцміста!

Запрошую Вас взяти участь у формуванні загальної бази доручень виборців, яку буде покладено в основу нашої програми –

«ПЛАН ВІДНОВЛЕННЯ РАЙОНУ»

Доручення виборців – це документ, яке має суспільне значення, Ваші побажання щодо проведення ремонтних робіт та благоустрою прилеглої території, а також щодо розвитку соціально-побутової інфраструктури нашого мікрорайону, де ми проживаємо.

Такі доручення є основою для моєї роботи як депутата Київради, що побудована за територіальним принципом «місто – район – мікрорайон – будинок». За кожен район мають нести відповідальність депутати Київради – люди, які повинні знати проблеми кожного будинку та двору на території свого округу та взяти на себе обов'язок своїми діями сприяти їх вирішенню. Для плідної співпраці та для ефективного виконання доручень виборців, у кожному будинку формуються ініціативні групи, до яких запрошуємо долучитися Вас та Ваших сусідів.

Якщо у Вашому під'їзді розбито шибки, тече дах, не працює ліфт, на подвір'ї немає де погратися дітям тощо, а адміністрація району та комунальні служби не реагують, відповідним чином – складіть своє доручення, і я, як депутат Київради, буду прикладати зусилля для вирішення цих проблем!

При формуванні переліку побажань, обов'язково вкажіть першими ті проблеми, які Ви вважаєте найважливішими та такими, що потребують термінового вирішення.

Дякуємо за розуміння і сподіваємося на Вашу підтримку!

Громадська приймальня працює за адресою:
м. Київ, вул. Пожарського 8А,
тел.: (044) 331-84-31, (044) 353-12-44

виготовлено силами та за рахунок волонтерів

15

ПК екології

Голові постійної комісії Київської міської ради з питань екологічної політики

Яловому К. В.
від мешканців Шевченківського району

Звернення

Шановний Костянтине Володимировичу!

Ми мешканці Шевченківського району міста Києва просимо Вас, з метою сприяння у вирішенні питання недопущення будь-якого капітального будівництва та облаштування паркувального майданчика на території прилеглої до метро Сирець за адресою вул. Щусєва у Шевченківському районі м.Києва (кадастровий номер 8000000000:91:009:0029) розглянути на найближчому засіданні комісії та погодити створення об'єкту зеленого господарства - парку на даній території з подальшим його благоустроєм, а саме озеленення, влаштування зон відпочинку для мешканців прилеглих будинків, влаштування дитячого та спортивного майданчиків.

Додаток на 12 (дванадцяти) аркушах.

Голова ініціативної групи
Ноєвко І. В.,
е-mail: [redacted]

Київська міська рада
20.08.2020 № 08/КО-3179

РОБОЧІ МАТЕРІАЛИ

дані міського земельного кадастру від 13.08.2020

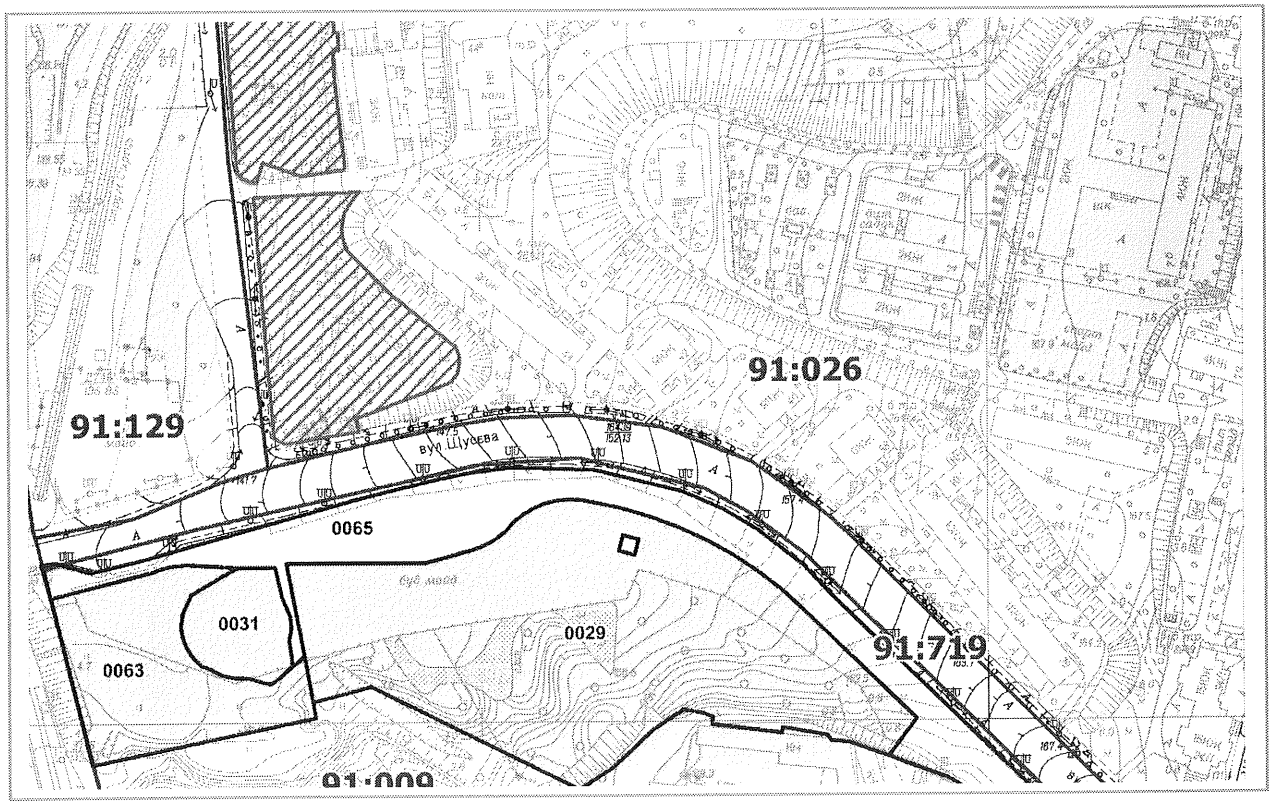

Масштаб 1:3000

РЕЄСТР ЗЕМЕЛЬНИХ ДІЛЯНОК

Код зем. ділянки	Користувач	Адреса зем. ділянки	Площа, кв. м.	Вид права	Дата закінч. права
91:009:0029	Апарат Ради національної безпеки і оборони України	вул. Щусєва	16193,01	Постійне користування	
91:009:0031	Комунальне підприємство "Київський метрополітен"	вул. Щусєва, 55	1561,14	Постійне користування	
91:009:0063	Комунальне підприємство "Київтранспарксервіс"	вул. Щусєва, 55	4482,08	Право в процесі оформлення (Постійне користування)	
91:009:0065	Комунальне підприємство по утриманню зелених насаджень Шевченківського району м.Києва		9377,66		

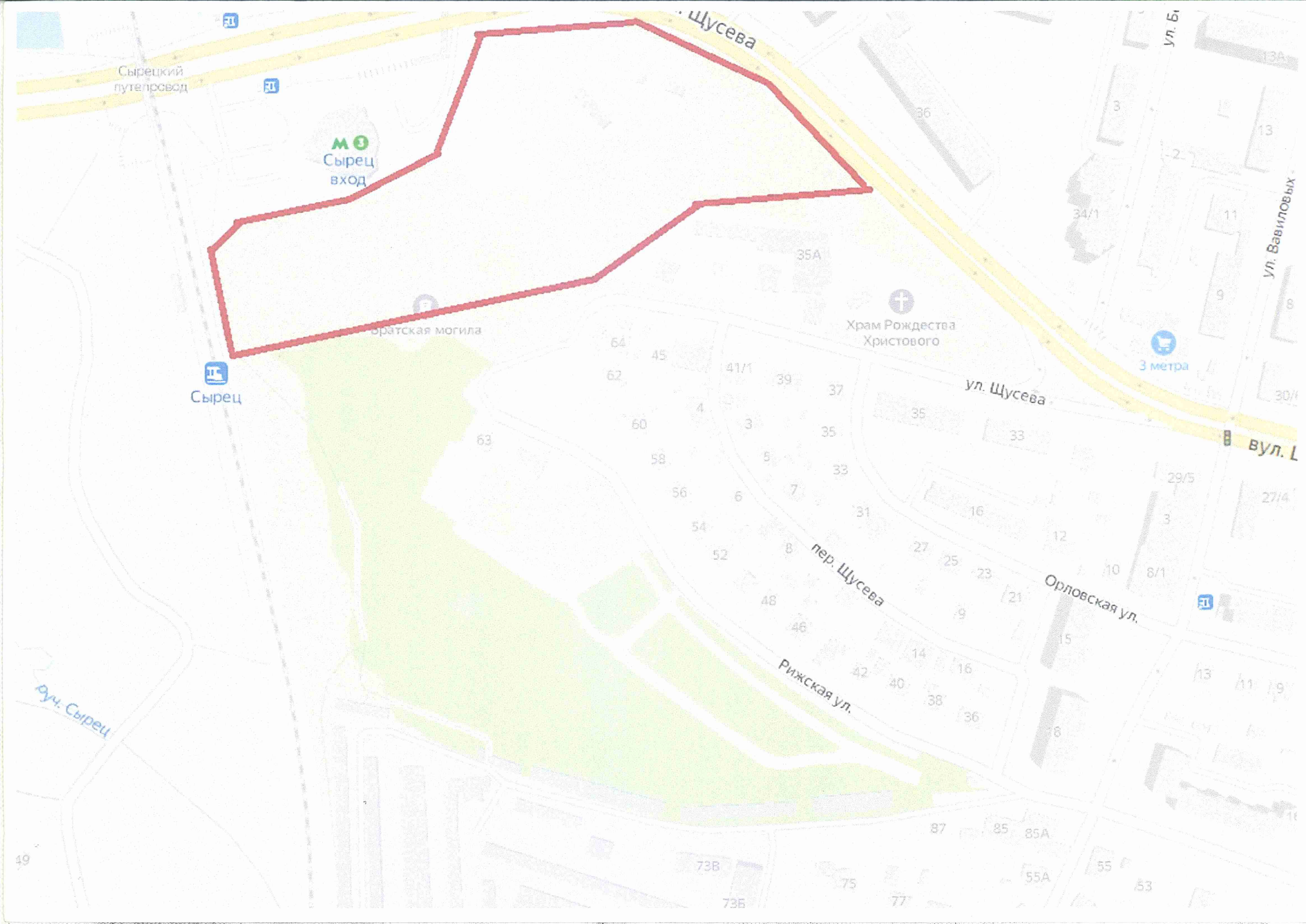
Щусева
Сырецкий путепровод
Сырец вход
Братская могила
Сырец
Храм Рождества Христового
ул. Щусева
пер. Щусева
Орловская ул.
Рижская ул.
ул. Вавиловых
3 метра
руч. Сырец

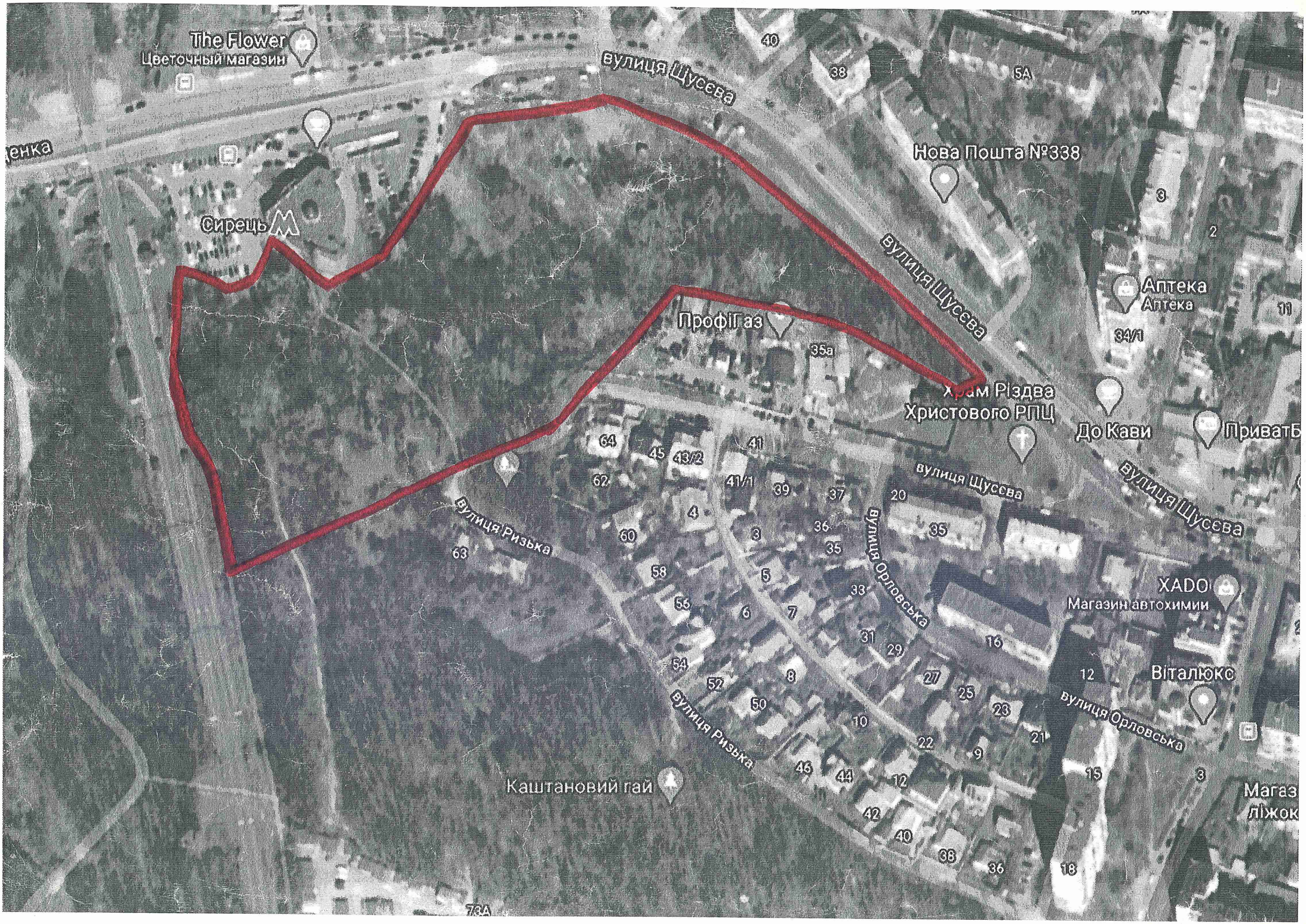
The Flower
Цветочный магазин
вулиця Щусєва
Нова Пошта №338
Сирець
Аптека
Аптека
ПрофіГаз
Храм Різдва Христового РПЦ
До Кави
вулиця Щусєва
вулиця Ризька
вулиця Орловська
XADO
Магазин автохимии
Віталюкс
Каштановий гай

Список жителів які виявили бажання облаштувати парк за адресою вул. Щусєва у Шевченківському районі м.Києва (кад №8000000000:91:009:0029)

Ми, що нижче підписалися, звертаємося до Вас з проханням посприяти у вирішенні питання недопущення будь-якого капітального будівництва та облаштування паркувального майданчика на території прилеглої до метро Сирець за адресою вул. Щусєва у Шевченківському районі м. Києва (кадастровий номер 8000000000:91:009:0029). Просимо Вас підготувати проект рішення КМР про надання статусу парку даній території з подальшим його благоустроєм, а саме озеленення, влаштування зон відпочинку для мешканців прилеглих будинків, влаштування дитячого та спортивного майданчиків.

14.08.2020р.

№	Прізвище ім'я по батькові	Адреса проживання	Контактний телефон	Дата	Підпис
	Четвертухіна В.Г.	Щус	[illegible]	14.08	[illegible]
	Ткаченко В.А	Щус			
	Мотозюк Р.І.	Щу			
	Ткаченко Т.С.	Щу			
	Сашко З.В.	Щу			
	Лузіна Н.К	Щ			
	Рєпнір О.В	Щ			
	Салагайка Л.М	Щ			
	Солдатенко А.П				
	Галевкевич Е.				
	Сокур Г.С.				
	Сокур С.М.				
	Анохина М.				
	Ковальо Л.В.				
	Парасаєнко Л.				
	Юлія				
	Олена				
	Анна				
	Крючкова Ан				

Чайка А.-169

Список жителів які виявили бажання облаштувати парк за адресою вул. Щусєва у Шевченківському районі м.Києва (кад №8000000000:91:009:0029)

Ми, що нижче підписалися, звертаємося до Вас з проханням посприяти у вирішенні питання недопущення будь-якого капітального будівництва та облаштування паркувального майданчика на території прилеглої до метро Сирець за адресою вул. Щусєва у Шевченківському районі м. Києва (кадастровий номер 8000000000:91:009:0029). Просимо Вас підготувати проект рішення КМР про надання статусу парку даній території з подальшим його благоустроєм, а саме озеленення, влаштування зон відпочинку для мешканців прилеглих будинків, влаштування дитячого та спортивного майданчиків.

№	Прізвище ім'я по батькові	Адреса проживання	Контактний телефон	Дата	Підпис
	Барабашова В.				
	Дибургадиєв Т.				
	Косток А. О.				
	Костюк А. А.				
	Скоробогатая Т. І.				
	Дутов М. І.				
	Хіценко В. П.				
	Дуберчак А. Б.				
	Петрова Л. В.				
	Мирошниченко				
	Шуйгов В. Ю.				
	Остапчук В. І.				
	Бережной В. І.				
	Васіненко В. В.				
	Доросевич Н. О.				
	Чорний Д. А.				
	Мартинюк В. В.				
	Дацій І. В.				
	Дацій О. І.				
	Дацій В. І.				

Список жителів які виявили бажання облаштувати парк за адресою вул. Щусєва у Шевченківському районі м.Києва (кад №8000000000:91:009:0029)

Ми, що нижче підписалися, звертаємося до Вас з проханням посприяти у вирішенні питання недопущення будь-якого капітального будівництва та облаштування паркувального майданчика на території прилеглої до метро Сирець за адресою вул. Щусєва у Шевченківському районі м. Києва (кадастровий номер 8000000000:91:009:00
статусу парку даній т
влаштування зон від
дитячого та спортивнс

№	Прізвище ім'я по батькові
	Косенко Ігор Васильович
	Григор'єв Ігор Миколайович
	Ільченко Олександр Павл
	Соловей Мет Олександрівна
	Осипов Юр Олексій
	Осипова Вер Миколаївна
	Бондар Стан Федорович
	Верес Віктор Володимирович
	Мисливченко О.С.
	Черн
	Ніза С. Г.
	Косенко Євген Іванович
	МАЛЮЄВ М.М.
	Миколайчук О.
	Соломаха
	Маскальчук
	Хорх-Черба
	Лобуєв Д.В.
	Ніза Г. С.

ДЕПУТАТ

КИЇВСЬКОЇ МІСЬКОЇ РАДИ VIII СКЛИКАННЯ 16

"28" липня 2020 р. № 08/279/114-2999

Постійна комісія Київської міської ради
з питань екологічної політики

Київська міська рада
29.07.2020 № **08/16503**

Ініціатива створення скверу на проспекті Перемоги, 88/2
в Шевченківському районі міста Києва

До мене, як до депутата Київської міської ради, звернулися мешканці мікрорайону Нивки в Шевченківському районі міста Києва з проханням ініціювати створення скверу на земельній ділянці на проспекті Перемоги, 88/2 в Шевченківському районі міста Києва орієнтовною площею 0,2 га (кадастровий номер 88:025:0006).

Громадськість зазначає, що створення скверу сприятиме покращенню стану довкілля, забезпечить належні умови для відпочинку мешканців в межах мегаполісу, матиме суттєве значення для дозвілля дітей.

Крім цього, громада зможе отримати ряд інших переваг: належно впорядковані та доглянуті зелені насадження та елементи благоустрою замість занедбаної та захаращеної території під вікнами їх будинків.

Враховуючи зазначене, відповідно до рішенням Київради від 26 червня 2018 року N 997/5061 «Про ініціативи створення об'єктів благоустрою зеленого господарства міста Києва», прошу постійну комісію Київради з питань екологічної політики підтримати ініціативу щодо створення скверу на земельній ділянці по проспекту Перемоги, 88/2 в Шевченківському районі міста Києва, орієнтовною площею 0,2 га та звернутися до КО "Київзеленбуд" з рекомендацією про необхідність подання клопотання про надання дозволу на розроблення проекту землеустрою щодо відведення земельної ділянки для створення ініційованої зеленої зони у встановленому порядку.

Додаток:

1. Звернення громадян щодо створення об’єкту благоустрою зеленого господарства – скверу в Шевченківському районі міста Києва (6 аркушів з підписами громадян).

2. Витяг з чергового кадастрового плану та картографічний матеріал – схема/план.

3. Лист Департаменту земельних ресурсів виконавчого органу Київської міської ради (Київської міської державної адміністрації) щодо можливості передачі земельної ділянки в користування для створення зеленої зони, на якій ініціюється створення зеленої зони від 03.03.2020 № 080570202/2.

4. Лист КП «Керуюча компанія з обслуговування житлового фонду Шевченківського району м.Києва» щодо погодження створення ініційованої зеленої зони від 19.03.2020 № 1114/3.

Депутат Київської міської ради Костянтин Яловий

Депутату Київської міської ради
VIII скликання Яловому К.В.
вул. Хрещатик, 36
м. Київ, 01044
Від мешканців будинку 88/2
по проспекту Перемоги, м. Київ

Звернення

Шановний Костянтине Володимировичу!

Ми, мешканці будинку 88/2 по проспекту Перемоги, просимо Вас допомогти реалізувати наше бажання по створенню зеленої зони біля нашого будинку. На даний час прилегла ділянка є занедбаною та не придатною для відпочинку.

Василюк Є.А.
Явгешко Г.О.
Кулуков Н.С.
Назаров Є.В.
Шарудко І.Є.
Якимова Л.М.

Список

Жителів які виявили бажання облаштувати сквер за адресою: проспект Перемоги, 88/2

№	Прізвище ім'я по батькові	№ квартири	Контактний телефон	Підпис
1	Шевцова Любов Миколаївна			
2	Заєц В.			
3.	Позовская И.А.			
4.	Жук Л.П.			
5	Бондарь В.			
6	Андреєва О.К			
7	Решетік О.М			
8.	Рапапорт О.Ю			
9	Кондратюк С.В			
10	Гнур В.В.			
11	Осадченко С.І			
12	Шевченко О.С			
13	Некрасова Н.А			
14.	Гаєвий В.В.			
15	Зарецька Лариса Володи			
16	Тараненко Ольга Іванівна			
17	Гаєдак Валерій Ман			
18	Торкоєдов Леонід Костянтинович			
19	Максімов Ігор Юрійович			

Список

Жителів які виявили бажання облаштувати сквер за адресою: проспект Перемоги, 88/2

№	Прізвище ім'я по батькові	№ квартири	Контактний телефон	Підпис
1.	Кальотов Олександр Юрійович			
2.	Аверкієва Світлана Іванівна			
3	Черненко Тетяна Ивановна			
4	Даниленко Олена Амірівна			
5	Гладка Людмила Трухна			
6.	Друзенко Людмила Миколаївна			
7.	Ткаленко Олег Володимирович			
8	Жирковская Елена Викторовна			
9	Жирковская Елена Викторовна			
10	Кабанен Начик Арташесович			
11	Хоменко Ірина Петрівна			
12	Требенок Евгенія Васильевна			
13	Мельниченко Татьяна Анатольевна			
14	Сидорук Владимир Леонтьевич			
15	Золотухин Александр Борисович			
16	Критенко Игорь Федорович			
17	Мостова М.Р.			
18	Пошина Наталья Анатольевна			
19	Жердев Виталий Эдуард			
20	Куйбарова Ірина Володимир			

Депутату Київської міської ради
VIII скликання Яловому К.В.
вул. Хрещатик, 36
м. Київ, 01044
Від мешканців будинку 88/2
по проспекту Перемоги, м. Київ

Звернення

Шановний Костянтине Володимировичу!

Ми, мешканці будинку 88/2 по проспекту Перемоги, просимо Вас допомогти реалізувати наше бажання по створенню зеленої зони біля нашого будинку. На даний час прилегла ділянка є занедбаною та не придатною для відпочинку.

Осокуленко
Андреєва В.К.
Шевцова Л.Н
Заєц В.
Позовская Н.П.
Жук І.П.
Бондарь В.
Решетнєк
Пономарчук
Кондрашенко С.
Гур В.В.
Павленко
Некрасова
Гасьєян В.

Депутату Київської міської ради
VIII скликання Яловому К.В.
вул. Хрещатик, 36
м. Київ, 01044
Від мешканців будинку 88/2
по проспекту Перемоги, м. Київ

Звернення

Шановний Костянтине Володимировичу!

Ми, мешканці будинку 88/2 по проспекту Перемоги, просимо Вас допомогти реалізувати наше бажання по створенню зеленої зони біля нашого будинку. На даний час прилегла ділянка є занедбаною та не придатною для відпочинку.

Мальотов О.Ю.
Миронова Р.Т.
Онопренко Р.А.
Черненко Б.Т.
Дашкевченко О.А
Пацка Л.П
Друзенко Л.М.
Хирковская С
Бабаян Х.А.
Хоменко Э.Г.
Гребенюк Е.В
Мельниченко Т.А
Сидерук Б.В
Золотухин А.Б.
Крицкий Ю.Ф.
Мошна Н.А.
Моетова М.Д

Список

Жителів які виявили бажання облаштувати сквер за адресою: проспект Перемоги, 88/2

№	Прізвище ім'я по батькові	№ квартири	Контактний телефон	Підпис
1	Василюк Олена Анатольевна			
2	Левченко Тарела Александровна			
3	Кулуков И.О			
4	Назоров С.В			
5	Марчуле Инна Самуиловна			
6	Рачинская Леонарда Мих			

ВИКОНАВЧИЙ ОРГАН КИЇВСЬКОЇ МІСЬКОЇ РАДИ
(КИЇВСЬКА МІСЬКА ДЕРЖАВНА АДМІНІСТРАЦІЯ)

ДЕПАРТАМЕНТ ЗЕМЕЛЬНИХ РЕСУРСІВ

вул. Хрещатик, 32-а, м. Київ, 01601, тел. (044) 279-58-72, ф. 288-07-57,
КБУ "Контактний центр міста Києва"(044) 15-51, E-mail: dzr@kmda.gov.ua Код ЄДРПОУ 26199097

№ 0570202/2-
на № 08/279/114-2897 від 03.03.2020

Депутатові Київської міської ради
К. ЯЛОВОМУ

Шановний Костянтине Володимировичу!

Департаментом земельних ресурсів виконавчого органу Київської міської ради (Київської міської державної адміністрації) (далі – Департамент) розглянуто Ваше депутатське звернення від 03.03.2020 № 08/279/114-2897 стосовно створення скверу на земельній ділянці на просп. Перемоги,88/2 у Шевченківському районі м. Києва та повідомляється.

На підставі технічного звіту по встановленню зовнішніх меж землекористування земельна ділянка площею 4 122,41 кв.м (код ділянки 88:025:0006) на просп. Перемоги, 88/2 внесена до Міського земельного кадастру та обліковується як багатоповерхова забудова.

Водночас зазначаємо, що відомості Міського земельного кадастру не є підтвердженням виникнення права власності (користування) земельними ділянками, та носять виключно інформативний характер.

За поданням Департаменту рішення щодо передачі (надання) вказаної земельної ділянки громадянам або юридичним особам у власність (користування) Київська міська рада не приймала.

Додатково інформуємо, що згідно з пунктом 1 частини першої статті 2 Закону України «Про державну реєстрацію речових прав на нерухоме майно та їх обтяжень» державна реєстрація речових прав на нерухоме майно та їх обтяжень (далі - державна реєстрація прав) - офіційне визнання і підтвердження державою фактів набуття, зміни або припинення речових прав на нерухоме майно, обтяжень таких прав шляхом внесення відповідних відомостей до Державного реєстру речових прав на нерухоме майно (далі - Державний реєстр прав).

Відповідно до частини п'ятої статті 12 Закону України «Про державну реєстрацію речових прав на нерухоме майно та їх обтяжень» відомості Державного реєстру прав вважаються достовірними і можуть бути використані у спорі з третьою особою, доки їх не скасовано у порядку, передбаченому цим Законом.

Інформацію з Державного реєстру речових прав на нерухоме майно можна отримати, зокрема, за допомогою електронного сервісу kap.minjust.gov.ua.

Враховуючи викладене, Департамент підтримує ініціативу створення зеленої зони на вказаній у Вашому зверненні земельній ділянці, з урахуванням містобудівної документації та з подальшим оформленням права на неї відповідно до вимог Земельного кодексу України та Порядку набуття прав на землю із земель комунальної власності у місті Києві, затвердженого рішенням Київської міської ради від 20.04.2017 № 241/2463.

Зазначаємо, що розгляд ініціатив щодо створення скверів здійснюється відповідно до рішення Київської міської ради від 26.06.2018 № 997/5061 «Про ініціативи створення об'єктів благоустрою зеленого господарства міста Києва».

З повагою

Директор Петро ОЛЕНИЧ

Раїса Олещенко
Світлана Текутова 279 74 12

ВИКОНАВЧИЙ ОРГАН КИЇВСЬКОЇ МІСЬКОЇ РАДИ
(КИЇВСЬКА МІСЬКА ДЕРЖАВНА АДМІНІСТРАЦІЯ)

ДЕПАРТАМЕНТ ЗЕМЕЛЬНИХ РЕСУРСІВ

вул. Хрещатик, 32-а, м. Київ, 01601, тел. (044) 279-58-72, ф. 288-07-57,
КБУ "Контактний центр міста Києва"(044) 15-51, E-mail: dzr@kmda.gov.ua Код СДРПОУ 26199097

№ 0570202/2-
на № 08/279/114-2850 від 10.02.2020

Депутатові Київської міської ради
К. ЯЛОВОМУ

Шановний Костянтине Володимировичу!

Департамент земельних ресурсів виконавчого органу Київської міської ради (Київської міської державної адміністрації) (далі – Департамент) на Ваше депутатське звернення від 10.02.2020 № 08/279/114-2850 стосовно створення скверу на земельній ділянці на просп. Перемоги, 88/2 у Шевченківському районі направляє витяг з Міського земельного кадастру відповідно до наданої схеми.

Додаток: витяг з Міського земельного кадастру на 2 арк. в 1 прим.

З повагою

Директор Петро ОЛЕНИЧ

Раїса Олещенко
Світлана Текутова 279 74 12

РОБОЧІ МАТЕРІАЛИ

Витяг з бази даних міського земельного кадастру від 17.02.2020

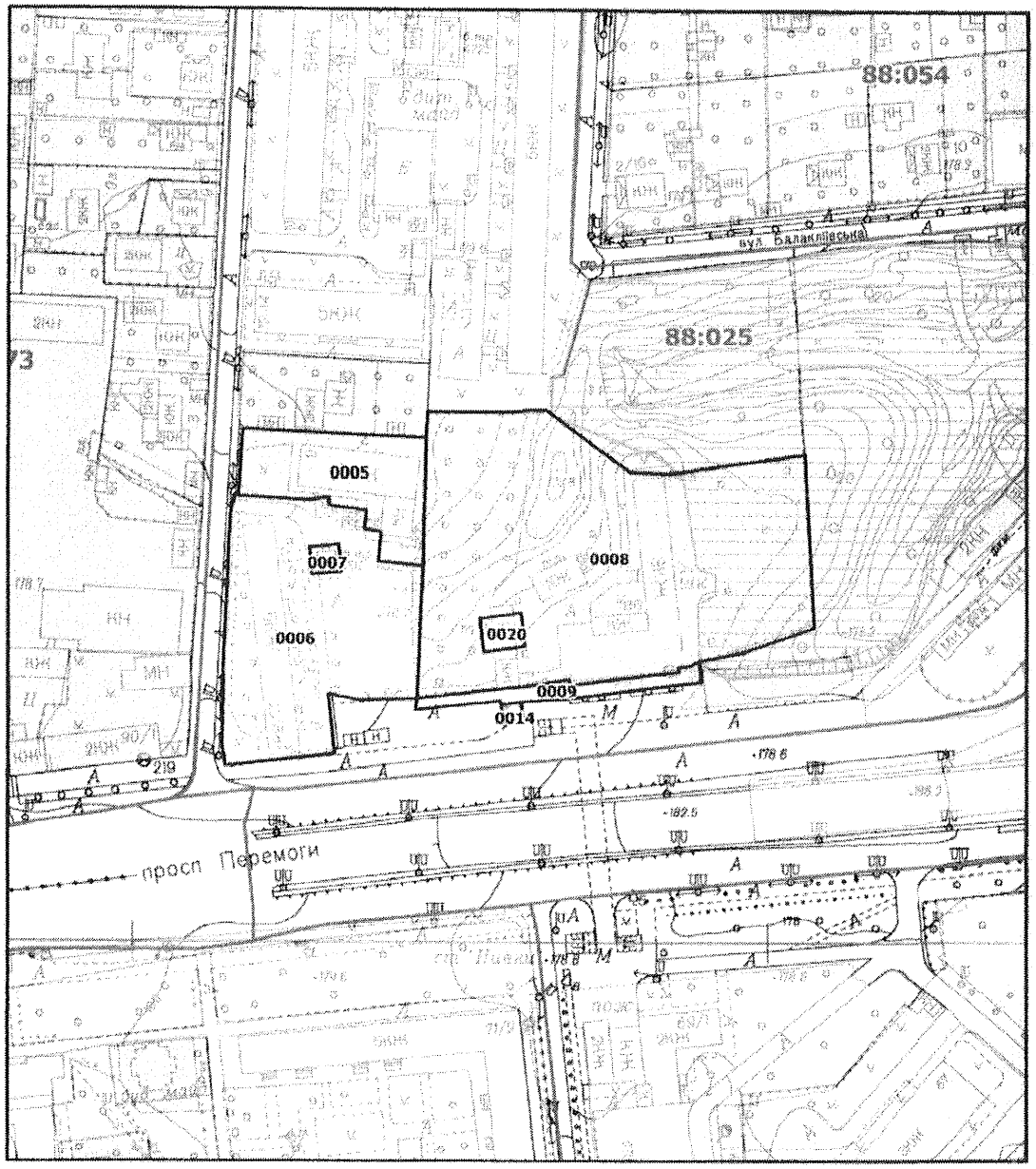

Масштаб 1:2000

РЕЄСТР ЗЕМЕЛЬНИХ ДІЛЯНОК

Код зем. ділянки	Користувач	Адреса зем. ділянки	Площа, кв. м.	Вид права	Дата закінч. права
88:025:0005	Комунальне підприємство "Київський метрополітен"	вул. Олександрівська, 8	1550,35	Постійне користування	
88:025:0006	Комунальне підприємсво житлового господарства Радянського району м.Києва	просп. Перемоги, 88/2	4122,41		
88:025:0007	Приватне акціонерне товариство "ДТЕК Київські електромережі"	просп. Перемоги, 88/2 літ. Б	81,99		
88:025:0008	Управління освіти Шевченківської районної в місті Києві державної адміністрації	просп. Перемоги, 86	8753,39	Без права	
88:025:0009	Землі не надані у власність чи користування		387,24		
88:025:0014	Комунальне підприємство "Київський метрополітен"	просп. Перемоги, 86	41,07	Постійне користування	
88:025:0020	Комунальне підприємство виконавчого органу Київради (Київської міської державної адміністратиції) "Київтеплоенерго"	просп. Перемоги, 86	144,29		

Шевченківська районна в місті Києві державна адміністрація

КОМУНАЛЬНЕ ПІДПРИЄМСТВО «КЕРУЮЧА КОМПАНІЯ З ОБСЛУГОВУВАННЯ ЖИТЛОВОГО ФОНДУ ШЕВЧЕНКІВСЬКОГО РАЙОНУ м. КИЄВА»

вул. Білоруська, 1 м. Київ, 04050, тел. (044) 483-99-06, тел./факс (044) 483-96-15
keryucha@ukr.net код ЄДРПОУ 34966254

19.03.20 № 1114/3

на № 08/279/114 від 2898

Депутатові Київської міської ради
К. ЯЛОВОМУ
вул. Салютна, 4-А
м. Київ, 04111

Шановний Костянтине Володимировичу !

Ваше депутатське звернення від 03.03.2020 № 08/279/114-2898 щодо надання інформації стосовно створення скверу на земельній ділянці біля будинку №88/2 по просп. Перемоги, розглянуто в КП «Керуюча компанія з обслуговування житлового фонду Шевченківського району м. Києва».

За результатами розгляду повідомляємо, що КП «Керуюча компанія з обслуговування житлового фонду Шевченківського району м. Києва» не заперечує стосовно створення скверу на земельній ділянці біля будинку №88/2 по просп. Перемоги.

З повагою

Директор Дмитро САВЧЕНКО

Андрій Болот 422-20-22

17

Київська міська рада
01.06.2020 № 08/11417

ДЕПУТАТ
КИЇВСЬКОЇ МІСЬКОЇ РАДИ VIII СКЛИКАННЯ

« 06 » травня 2020 р. № 08/279/08/017/ 3596

Голові постійної комісії Київської міської ради з питань екологічної політики
Яловому К.В.
01044, м. Київ, вул. Хрещатик, 36

ДЕПУТАТСЬКЕ ЗВЕРНЕННЯ
в порядку, передбаченому статтею 13 Закону України «Про статус депутатів місцевих рад»

щодо погодження надання земельній ділянці, що розташована біля житлового будинку за адресою: Дарницький бульвар, 12

Шановний Костянтине Володимировичу!

До мене як до депутата Київської міської ради, обраного у територіальному виборчому окрузі №41 Деснянського району міста Києва, звернулась громадська організація «Соціальна адаптація» Дніпровського району міста Києва стосовно надання земельній ділянці статусу скверу біля житлового будинку за адресою: Дарницький бульвар, 12.

Станом на сьогоднішній день зазначена земельна ділянка використовується як озеленена територія, на якій наявні зелені насадження, здійснено благоустрій та встановлено дитячий майданчик. Також, враховуючи низьке забезпечення Дніпровського району м. Києва озелененими територіями, існує необхідність надання вказаній земельній ділянці статус озелененої території загального користування – скверу.

Відповідно до статті 19 Конституції України органи державної влади та органи місцевого самоврядування, їх посадові особи зобов'язані діяти лише на підставі, в межах повноважень та у спосіб, що передбачені Конституцією та

законами України.

У зв'язку з вищевикладеним, керуючись статтею 13 Закону України «Про статус депутатів місцевих рад», -

ПРОШУ:

1. Надати земельній ділянці статусу скверу біля житлового будинку за адресою: Дарницький бульвар, 12 (згідно доданої схеми).
2. Доручити КО «Київзеленбуд» відповідних організаційно-правових заходів та подальшого оформлення права постійного користування зазначеною земельною ділянкою у встановленому порядку.
3. Відповідь на моє депутатське звернення надати у встановлений законодавством строк за адресою: 01044, м. Київ, вул. Хрещатик, 36.

З повагою **М. Буділов**

ГРОМАДСЬКА ОРГАНІЗАЦІЯ «СОЦІАЛЬНА АДАПТАЦІЯ»

Україна, 03061, м. Київ, вул. Шепелєва, ЄДРПОУ 25696333

Депутату Київської міської ради
Буділову М.М.
вул. Хрещатик, 36 (каб. 416)
01044, м. Київ

Шановний Михайло Михайлович!

ГО «Соціальна адаптація» звертається до Вас з проханням посприяти в створенні скверу за адресою: м. Київ, Дарницький бульвар, 12.

Директор Лучинська Л.І.

схема

РОБОЧІ МАТЕРІАЛИ

дані міського земельного кадастру від 21.04.2020

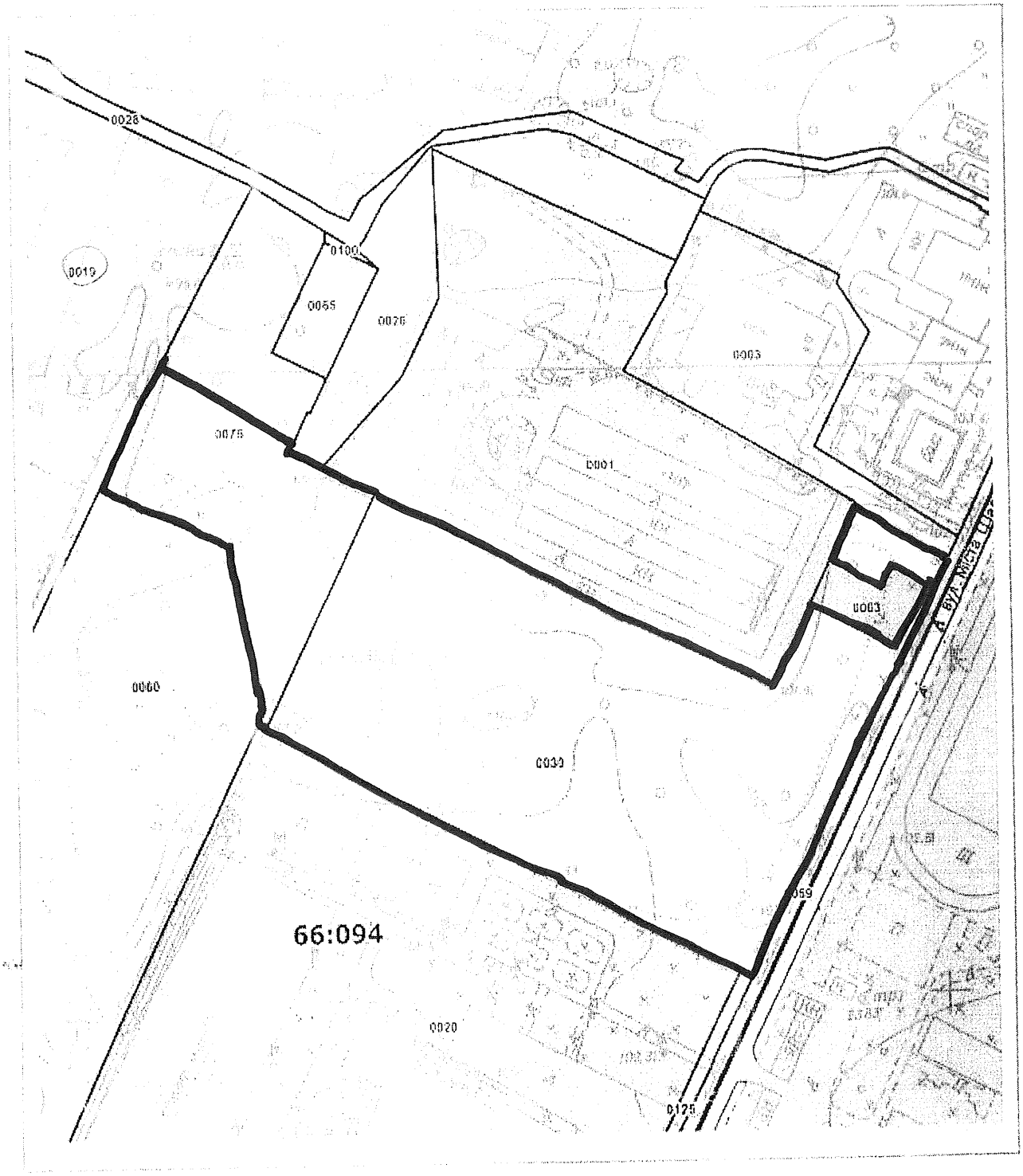

Масштаб 1:2000

ВИКОНАВЧИЙ ОРГАН КИЇВСЬКОЇ МІСЬКОЇ РАДИ
(КИЇВСЬКА МІСЬКА ДЕРЖАВНА АДМІНІСТРАЦІЯ)

ДЕПАРТАМЕНТ ЗЕМЕЛЬНИХ РЕСУРСІВ

вул.Хрещатик, 32-а, м.Київ, 01601, тел. (044) 279-58-72, ф. 288-07-57,
КБУ "Контактний центр міста Києва"(044) 15-51, E-mail: dzr@kmda.gov.ua Код ЄДРПОУ 26199097

2020 № 0570202/3-

на № 08/279/08/017/3575 від 08.04.2020

Депутатові Київської міської ради
БУДІЛОВУ М. М.

Щодо надання земельній ділянці
статусу скверу

Шановний Михайле Михайловичу!

Департаментом земельних ресурсів виконавчого органу Київської міської ради (Київської міської державної адміністрації) (далі – Департамент) розглянуто в межах компетенції Ваше депутатське звернення від 08.04.2020 № 08/279/08/017/3575 та надаються в електронному вигляді робочі матеріали - витяг з бази даних Міського земельного кадастру по земельній ділянці, вказаній у Вашому зверненні, із зазначенням кодів ділянок, землекористувачів, адрес, опису ділянок, площ (кв.м), виду права, дати закінчення права та фрагмент супутникової зйомки.

Водночас звертаємо увагу на те, що за наявною у Департаменті інформацією земельна ділянка площею 4,2424 га (кадастровий номер 8000000000:66:094:0019) на вул. Генерала Жмаченка, 20 у Дніпровському районі м. Києва, яка розташована в межах запланованого скверу, відповідно до пункту 60 рішення Київської міської ради від 24.04.2003 № 411/571 була передана в оренду на 25 років Помісній церкві християн віри євангельської «Християнська надія» у Дніпровському районі м. Києва для реконструкції, експлуатації та обслуговування духовно-благодійного комплексу (договір оренди земельної ділянки від 22.10.2004 № 66-6-00197 до 22.10.2029).

Враховуючи викладене, Департамент підтримує ініціативу про розгляд Київською міською радою питання щодо надання статусу скверу земельній ділянці при умові виключення земельної ділянки (кадастровий номер 8000000000:66:094:0019) та уточнення функціонального призначення земельних ділянок містобудівною документацією (план зонування або детальний план території).

Додатково інформуємо, що відповідно до рішення Київської міської ради від 26.06.2018 № 997/5061 «Про ініціативи створення об'єктів благоустрою

зеленого господарства міста Києва» розгляд ініціатив щодо створення об'єктів благоустрою зеленого господарства (скверів, парків, алей, бульварів тощо) загального користування здійснюється постійною комісією Київської міської ради з питань екологічної політики.

З повагою

Директор Петро ОЛЕНИЧ

Станіслав Коростій
Євген Куцевол 278 41 55

Справа Невідомо

Код земельної ділянки:	66:594:0030
Площа:	1.6890 га
Адрес земельноїділянки:	вул. Міста Шалетт
Заявник:	Комунальне підприємство по утриманню зелених насаджень Дніпровського району м.Києва
Вид та термін користування:	Невідомо
Цільове призначення:	0.

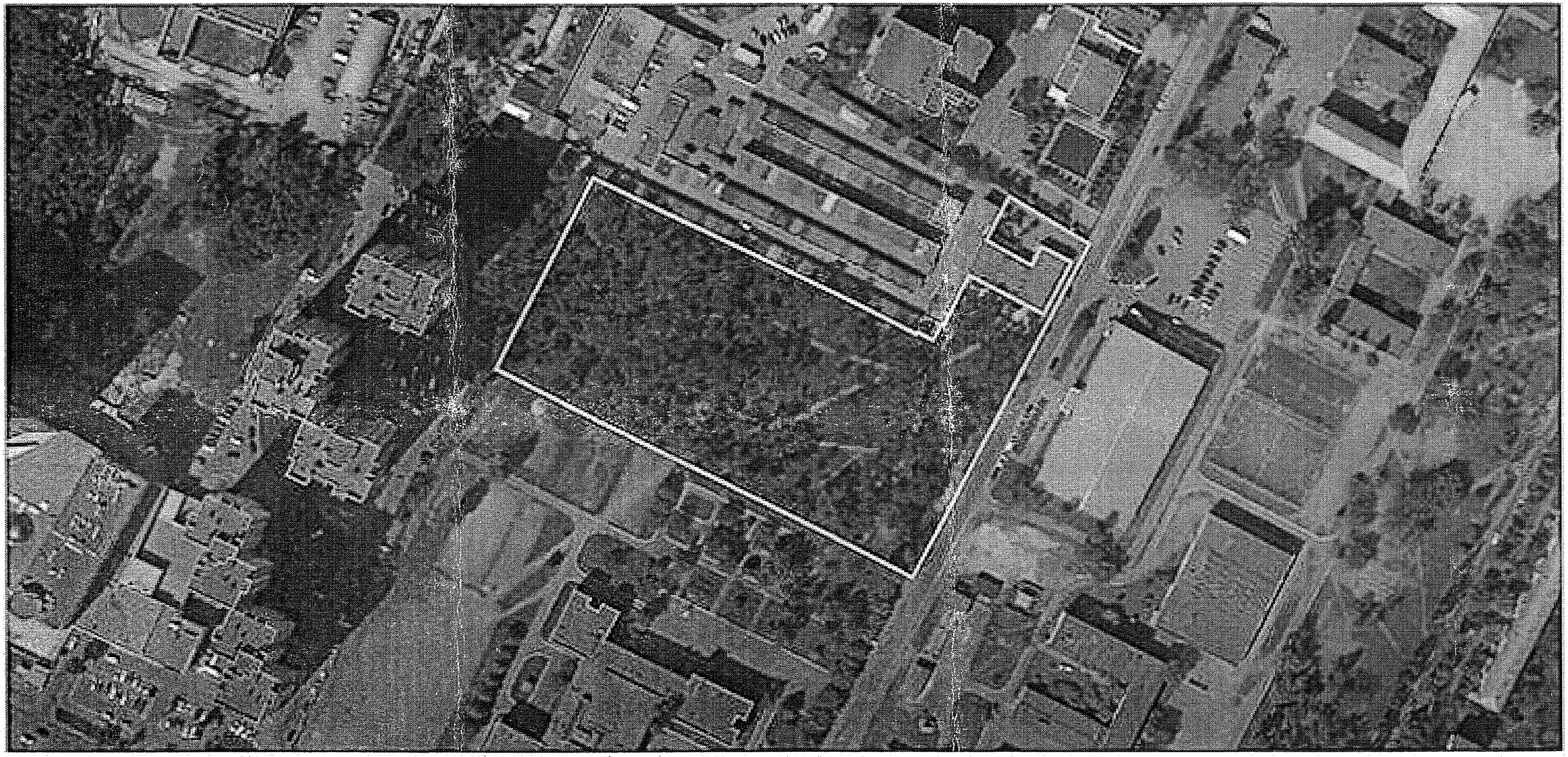

Матеріали супутникової зйомки
виготовлено за даними міського земельного кадастру

Справа Д-3258

Код земельної ділянки:	66:094:0075
Площа:	0.6484 га
Адрес земельної ділянки:	вул. Генерала Жмаченка, 22
Заявник:	Товариство з обмеженою відповідальністю "БУДІВЕЛЬНІ ТЕХНОЛОГІЇ ГРУП"
Вид та термін користування:	Право в процесі оформлення (Оренда на 10 років)
Цільове призначення:	1.13.3, для будівництва, експлуатації та обслуговування житлового будинку з об'єктами громадського призначення

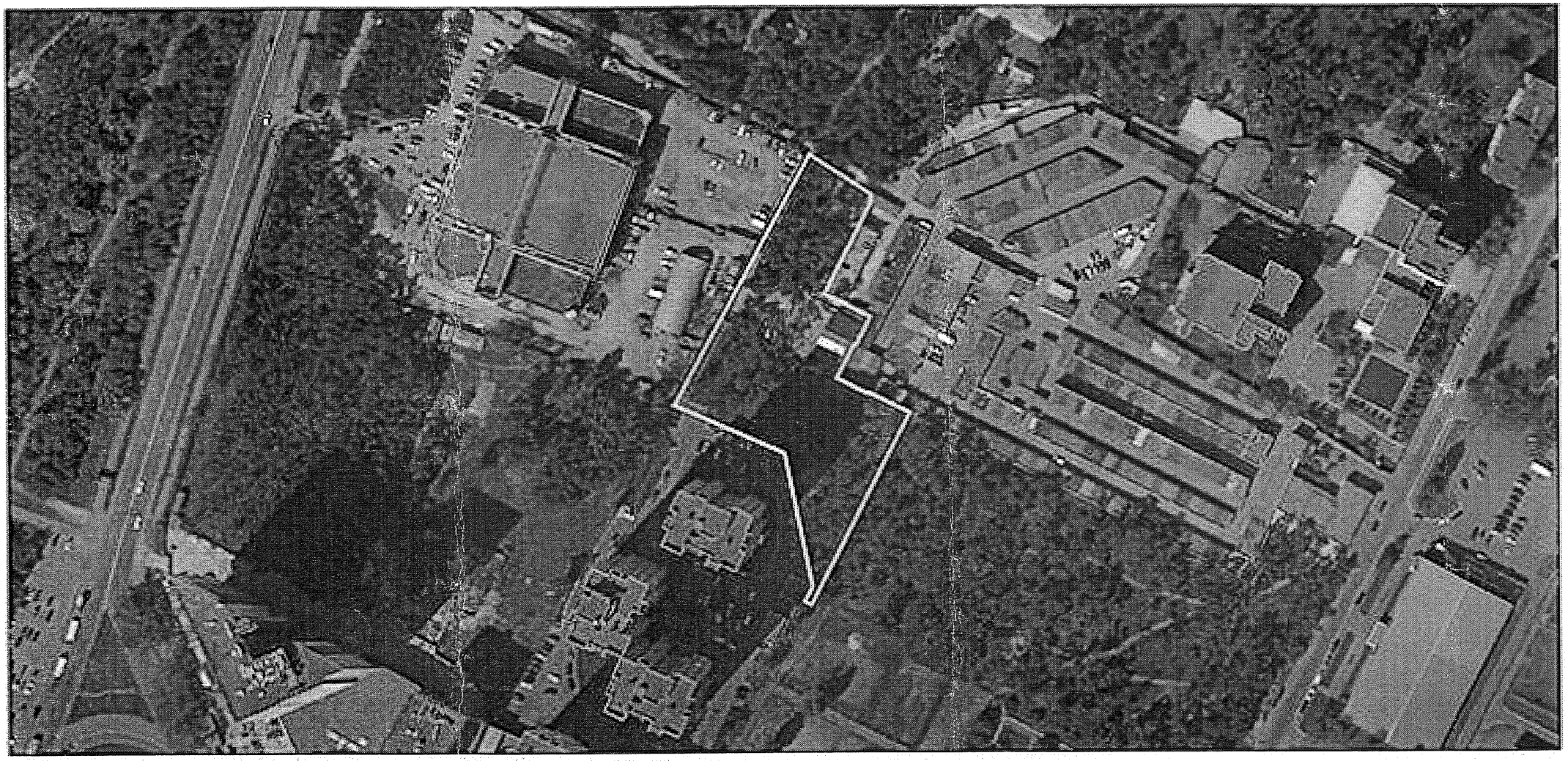

Матеріали супутникової зйомки
виготовлено за даними міського земельного кадастру

РОБОЧІ МАТЕРІАЛИ

дані міського земельного кадастру від 21.04.2020

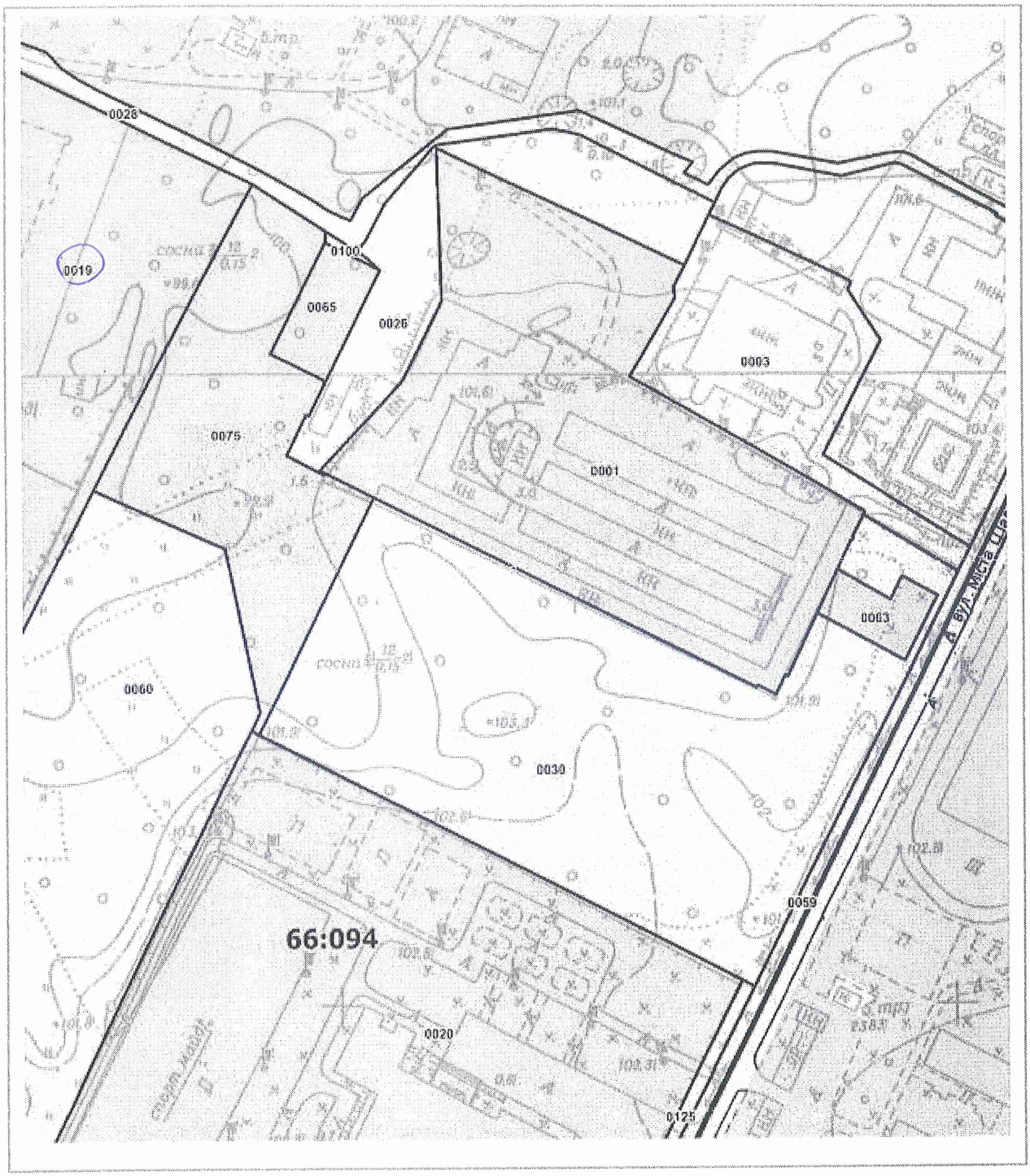

Масштаб 1:2000

РЕЄСТР ЗЕМЕЛЬНИХ ДІЛЯНОК

Код зем. ділянки	Користувач	Адреса зем. ділянки	Площа, кв. м.	Вид права	Дата закінч. права
66:094:0001	Гаражно-будівельний кооператив "Динамо"	вул. Міста Шалетт, 1а	13604,00	Постійне користування	
66:094:0003	Публічне акціонерне товариство "Укртелеком"	вул. Міста Шалетт, 1б	4473,54		
66:094:0019	Помісна церква християн віри євангельської "Християнська надія" у Дніпровському районі м.Києва	вул. Генерала Жмаченка, 20	42424,12	Оренда на 25 років	22.10.2029
66:094:0020	Управління освіти Дніпровської районної в місті Києві державної адміністрації	вул. Міста Шалетт, 1а	31437,84	Без права	
66:094:0026	Гаражно-будівельний кооператив "Динамо"	вул. Міста Шалетт, 3	3752,00		
66:094:0028	Землі не надані у власність чи користування		3000,40		
66:094:0030	Комунальне підприємство по утриманню зелених насаджень Дніпровського району м.Києва	вул. Міста Шалетт	16889,71		
66:094:0059	Землі не надані у власність чи користування	вул. Міста Шалетт	3678,37		
66:094:0060	Землі не надані у власність чи користування	перетин вул.Генерала Жмаченка та Дарницького бульвару	18485,35		
66:094:0063	Суб'єкт підприємницької діяльності	вул. Міста Шалетт, 1а	597,85	Власність	
66:094:0065	Фізкультурно-оздоровчий кооператив "ТОНУС"	вул. Генерала Жмаченка, 26а	799,86	Оренда на 5 років (термін дії скінчився)	17.01.2011
66:094:0075	Товариство з обмеженою відповідальністю "БУДІВЕЛЬНІ ТЕХНОЛОГІЇ ГРУП"	вул. Генерала Жмаченка, 22	6484,27	Право в процесі оформлення (Оренда на 10 років)	
66:094:0100	Землі не надані у власність чи користування	вул. Міста Шалетт	41,47		
66:094:0125	Землі не надані у власність чи користування	вул. Міста Шалетт	740,55		

№288/144
17.06.2020

ВИКОНАВЧИЙ ОРГАН КИЇВСЬКОЇ МІСЬКОЇ РАДИ (КИЇВСЬКА МІСЬКА ДЕРЖАВНА АДМІНІСТРАЦІЯ)

Київське комунальне об'єднання зеленого будівництва та експлуатації зелених насаджень міста «Київзеленбуд»

вул. Кудрявська,23, м. Київ, 04053 тел./факс (044) 272-40-57
Call-центр (044) 272-40-18 E-mail:info@kievzelenbud.com Код ЄДРПОУ 03362123

_____№_____

від 10.06.2020 №08/288-274-вих

Голові постійної комісії з питань екологічної політики Київської міської ради
К. ЯЛОВОМУ

Виконувачу обов'язків начальника Управління екології та природних ресурсів виконавчого органу Київської міської ради (Київська міська державна адміністрація)
О.САВЧЕНКУ

Про надання статусу скверу земельній ділянці за адресою: Дарницький бульвар, 12 у Дніпровському районі м. Києва

Київським комунальним об'єднанням зеленого будівництва та експлуатації зелених насаджень міста «Київзеленбуд» (далі – КО «Київзеленбуд»), на виконання Вашого доручення в межах компетенції розглянуто та опрацьовано звернення депутата Київської міської ради Буділова М.М. від 06.05.2020 №08/279/08/017/3596 щодо можливості надання статусу скверу земельній ділянці за адресою: Дарницький бульвар, 12 у Дніпровському районі м. Києва.

За результатами розгляду повідомляємо наступне.

За інформацією Комунального підприємства по утриманню зелених насаджень Дніпровського району м. Києва зазначена у зверненні земельна ділянка, з наявними на ній зеленими насадженнями, не перебуває на балансі підприємства.

Згідно з Програмою розвитку зеленої зони м Києва до 2010 року та концепції формування зелених насаджень в центральній частині міста, затвердженої рішенням Київської міської ради 19 липня 2005 року N 806/3381, зазначена земельна ділянка за адресою: Дарницький бульвар, 12 у Дніпровському районі м. Києва потрапляє до таблиці 17 - Перелік озеленених територій, що резервуються під будівництво парків і скверів на період після 2010 р., Дніпровський район, рядок 23 - вул. Міста Шалетт.

Київською міською радою були прийняти рішення від 06.07.2017 №738/2900 «Про заходи спрямовані на збереження територій зелених зон міста Києва» та від 20.12.2017 N714/3721 про затвердження «Концепції збереження зелених зон у місті Києві». Метою яких є покращення екологічного стану міста, підвищення рівня озеленення і недопущення забудови міста Києва за рахунок зелених зон.

КО «Київзеленбуд» підтримує ініціативу щодо створення об'єкту благоустрою зеленого господарства – скверу на зазначеній земельній ділянці.

Також слід зазначити що, у зв'язку з тим що в Програмі розвитку зеленої зони м Києва, зазначена земельна ділянка обліковується за адресою: вул. Міста Шалетт, КО«Київзеленбуд» пропонує в подальшому присвоїти зазначеній земельній ділянці адресу: на вул. Міста Шалетт, а не Дарницький бульвар, 12.

Виконувач обов'язків
генерального директора Е 2817 Олексій КОРОЛЬ

Менчак Н.М.
Сапожнікова Н.В.(044) 272-40-52

№288/187
17.07.2020

ВИКОНАВЧИЙ ОРГАН КИЇВСЬКОЇ МІСЬКОЇ РАДИ
(КИЇВСЬКА МІСЬКА ДЕРЖАВНА АДМІНІСТРАЦІЯ)

КИЇВЗЕЛЕНБУД
КОМУНАЛЬНЕ ОБ'ЄДНАННЯ
www.kievzelenbud.com

Київське комунальне об'єднання зеленого будівництва та експлуатації зелених насаджень міста «Київзеленбуд»

вул. Кудрявська,23, м. Київ, 04053 тел./факс (044) 272-40-57
Call-центр (044) 272-40-18 E-mail:info@kievzelenbud.com Код ЄДРПОУ 03362123

16.07.2020 № 077/226-3169

на № 08/288-354вих від 06.07.2020

Голові постійної комісії з питань екологічної політики Київської міської ради
К. ЯЛОВОМУ

Про надання статусу скверу земельній ділянці за адресою: Дарницький бульвар, 12 у Дніпровському районі м. Києва

Київським комунальним об'єднанням зеленого будівництва та експлуатації зелених насаджень міста «Київзеленбуд» (далі – КО «Київзеленбуд»), на виконання Вашого доручення в межах компетенції розглянуто та опрацьовано лист від 06.07.2020 № 08/288-354вих та депутатське звернення від 06.05.2020 №08/279/08/017/3596 депутата Київської міської ради Буділова М.М. щодо можливості надання статусу скверу земельній ділянці за адресою: Дарницький бульвар, 12 у Дніпровському районі м. Києва.

За результатами розгляду повідомляємо наступне.

За інформацією Комунального підприємства по утриманню зелених насаджень Дніпровського району м. Києва зазначена у зверненні земельна ділянка, з наявними на ній зеленими насадженнями, не перебуває на балансі підприємства.

Згідно з Програмою розвитку зеленої зони м Києва до 2010 року та концепції формування зелених насаджень в центральній частині міста, затвердженої рішенням Київської міської ради 19 липня 2005 року N 806/3381, зазначена земельна ділянка за адресою: Дарницький бульвар, 12 у Дніпровському районі м. Києва потрапляє до таблиці 17 - Перелік озеленених територій, що резервуються під будівництво парків і скверів на період після 2010 р., Дніпровський район, рядок 23 - вул. Міста Шалетт.

Київською міською радою були прийняти рішення від 06.07.2017 №738/2900 «Про заходи спрямовані на збереження територій зелених зон міста Києва» та від 20.12.2017 N714/3721 про затвердження «Концепції збереження зелених зон у місті Києві». Метою яких є покращення екологічного стану міста, підвищення рівня озеленення і недопущення забудови міста Києва за рахунок зелених зон.

КО «Київзеленбуд» підтримує ініціативу щодо створення об'єкту благоустрою зеленого господарства – скверу на зазначеній земельній ділянці.

Також слід зазначити що, у зв'язку з тим що в Програмі розвитку зеленої зони м Києва, зазначена земельна ділянка обліковується за адресою: вул. Міста Шалетт, КО«Київзеленбуд» пропонує в подальшому присвоїти зазначеній земельній ділянці адресу: на вул. Міста Шалетт, а не Дарницький бульвар, 12.

Виконувач обов'язків
генерального директора Олексій КОРОЛЬ

Сапожнікова Н.В.
(044) 272-40-52

№ 288/193
22.07.2020

УКРАЇНА

ВИКОНАВЧИЙ ОРГАН КИЇВСЬКОЇ МІСЬКОЇ РАДИ
(КИЇВСЬКА МІСЬКА ДЕРЖАВНА АДМІНІСТРАЦІЯ)

УПРАВЛІННЯ ЕКОЛОГІЇ ТА ПРИРОДНИХ РЕСУРСІВ

вул. Турівська, 28, м. Київ, 04080, приймальня (044) 366-64-10, (044) 366-64-11, e-mail: ecodep@kmda.gov.ua
Контактний центр міста (044) 15 51 Код ЄДРПОУ 41819431

№ 077-3254
від 20.07.2020

Постійна комісія Київської міської ради з питань екологічної політики

В Управлінні екології та природних ресурсів виконавчого органу Київської міської ради (Київської міської державної адміністрації) опрацьовано лист постійної комісії Київської міської ради з питань екологічної політики від 06.07.2020 № 08/288-354 вих стосовно звернення депутата Київської міської ради М. Буділова щодо надання статусу скверу земельній ділянці біля житлового будинку за адресою Дарницький бульвар, 12 у Дніпровському районі м.Києва та, в межах компетенції, повідомляємо.

Згідно з Програмою розвитку зеленої зони м. Києва до 2010 року та концепції формування зелених насаджень в центральній частині міста, затвердженої рішенням Київської міської ради від 19.07.2005 № 806/3381 (чинність продовжено до 31.12.2020 рішенням Київської міської ради від 19.12.2019 № 507/8080), земельна ділянка за адресою: вул. Міста Шалетт у Дніпровському районі м. Києва потрапляє до таблиці 17 - Перелік озеленених територій, що резервуються під будівництво парків і скверів на період після 2010 р., Дніпровський район, рядок 23.

Зважаючи на викладене та з урахуванням рішення Київської міської ради від 26 червня 2018 року № 997/5061 «Про ініціативи створення об'єктів благоустрою зеленого господарства міста Києва» Управління екології та природних ресурсів виконавчого органу Київської міської ради (Київської міської державної адміністрації) підтримує надання статусу скверу вказаній земельній ділянці.

Виконувач обов'язків начальника Олександр САВЧЕНКО

Ярослава БУРЯК 366 64 17

18

ДЕПУТАТ
КИЇВСЬКОЇ МІСЬКОЇ РАДИ VIII СКЛИКАННЯ

« 30 » червня 2020 р. № 08/279/08/017/ 3653

Київська міська рада
15.07.2020 № 08/15275

Голові постійної комісії Київської міської ради з питань екологічної політики
Яловому К.В.
01044, м. Київ, вул. Хрещатик, 36

ДЕПУТАТСЬКЕ ЗВЕРНЕННЯ
в порядку, передбаченому статтею 13 Закону України «Про статус депутатів місцевих рад»

щодо погодження надання статусу скверу земельній ділянці, що розташована за адресою: вул. Магнітогорська

Шановний Костянтине Володимировичу!

До мене як до депутата Київської міської ради, обраного у територіальному виборчому окрузі №41 Деснянського району міста Києва, звернулась Благодійна організація «Благодійний фонд «Деснянська Громада» стосовно надання земельній ділянці статусу скверу за адресою: вул. Магнітогорська.

Станом на сьогоднішній день зазначена земельна ділянка використовується як озеленена територія, на якій наявні зелені насадження, здійснено благоустрій та встановлено дитячий майданчик. Також, враховуючи низьке забезпечення Дніпровського району м. Києва озелененими територіями, існує необхідність надання вказаній земельній ділянці статус озелененої території загального користування – скверу.

Відповідно до статті 19 Конституції України органи державної влади та органи місцевого самоврядування, їх посадові особи зобов'язані діяти лише на підставі, в межах повноважень та у спосіб, що передбачені Конституцією та

законами України.

У зв'язку з вищевикладеним, керуючись статтею 13 Закону України «Про статус депутатів місцевих рад», -

ПРОШУ:

1. Надати земельній ділянці статусу скверу за адресою: вул. Магнітогорська (згідно доданої схеми).
2. Доручити КО «Київзеленбуд» відповідних організаційно-правових заходів та подальшого оформлення права постійного користування зазначеною земельною ділянкою у встановленому порядку.
3. Відповідь на моє депутатське звернення надати у встановлений законодавством строк за адресою: 01044, м. Київ, вул. Хрещатик, 36.

З повагою **М. Буділов**

ВИКОНАВЧИЙ ОРГАН КИЇВСЬКОЇ МІСЬКОЇ РАДИ
(КИЇВСЬКА МІСЬКА ДЕРЖАВНА АДМІНІСТРАЦІЯ)

ДЕПАРТАМЕНТ ЗЕМЕЛЬНИХ РЕСУРСІВ

вул. Хрещатик, 32-а, м. Київ, 01601, тел. (044) 279-58-72
КБУ "Контактний центр міста Києва" (044) 15-51, E-mail: doc@kyivland.gov.ua Код ЄДРПОУ 26199097

_____ _____ № _____ ____

на № ____ _____ *від* _____ ____

Депутатові Київської міської ради
М. БУДІЛОВУ

Про надання інформації

Шановний Михайле Михайловичу!

Департаментом земельних ресурсів виконавчого органу Київської міської ради (Київської міської державної адміністрації) (далі – Департамент) Ваше депутатське звернення від 29.04.2020 № 08/279/08/017/3586 стосовно надання інформації про земельну ділянку на вул. Магнітогорській у Деснянському районі м. Києва розглянуто та повідомляється.

За наявною в Департаменті інформацією земельна ділянка, яка зазначена на схемі, доданій до Вашого звернення, є частиною ділянки (обліковий код 62:068:0702), що у Міському земельному кадастрі обліковується як міські землі, не надані у власність чи користування.

Водночас зазначаємо, що відомості Міського земельного кадастру не є підтвердженням виникнення права власності (користування) земельними ділянками та носять виключно інформативний характер.

За поданням Департаменту Київська міська рада не приймала рішень щодо передачі будь-якій фізичній чи юридичній особі зазначеної земельної ділянки у власність чи користування. Інформація щодо державної реєстрації цієї земельної ділянки у Державному земельному кадастрі та державної реєстрації речових прав на неї у Департаменті відсутня.

Враховуючи викладене, Департамент підтримує ініціативу облаштування скверу на зазначеній земельній ділянці при умові дотримання норм законодавства.

Додатково інформуємо, що відповідно до рішення Київської міської ради від 26.06.2018 № 997/5061 «Про ініціативи створення об'єктів благоустрою, зеленого господарства міста Києва» розгляд ініціатив щодо створення об'єктів благоустрою зеленого господарства (скверів, парків, алей, бульварів тощо)

загального користування здійснюється постійною комісією Київської міської ради з питань екологічної політики.

Надаємо робочі матеріали - витяг з бази даних міського земельного кадастру, наявні матеріали аерофотозйомки в електронному вигляді по земельній ділянці, зазначеної у Вашому зверненні.

Додаток: на 2 арк. в 1 прим.

З повагою

Директор Петро ОЛЕНИЧ

Станіслав Коростій
Людмила Бережна 288 07 58

РОБОЧІ МАТЕРІАЛИ

дані міського земельного кадастру від 03.06.2020

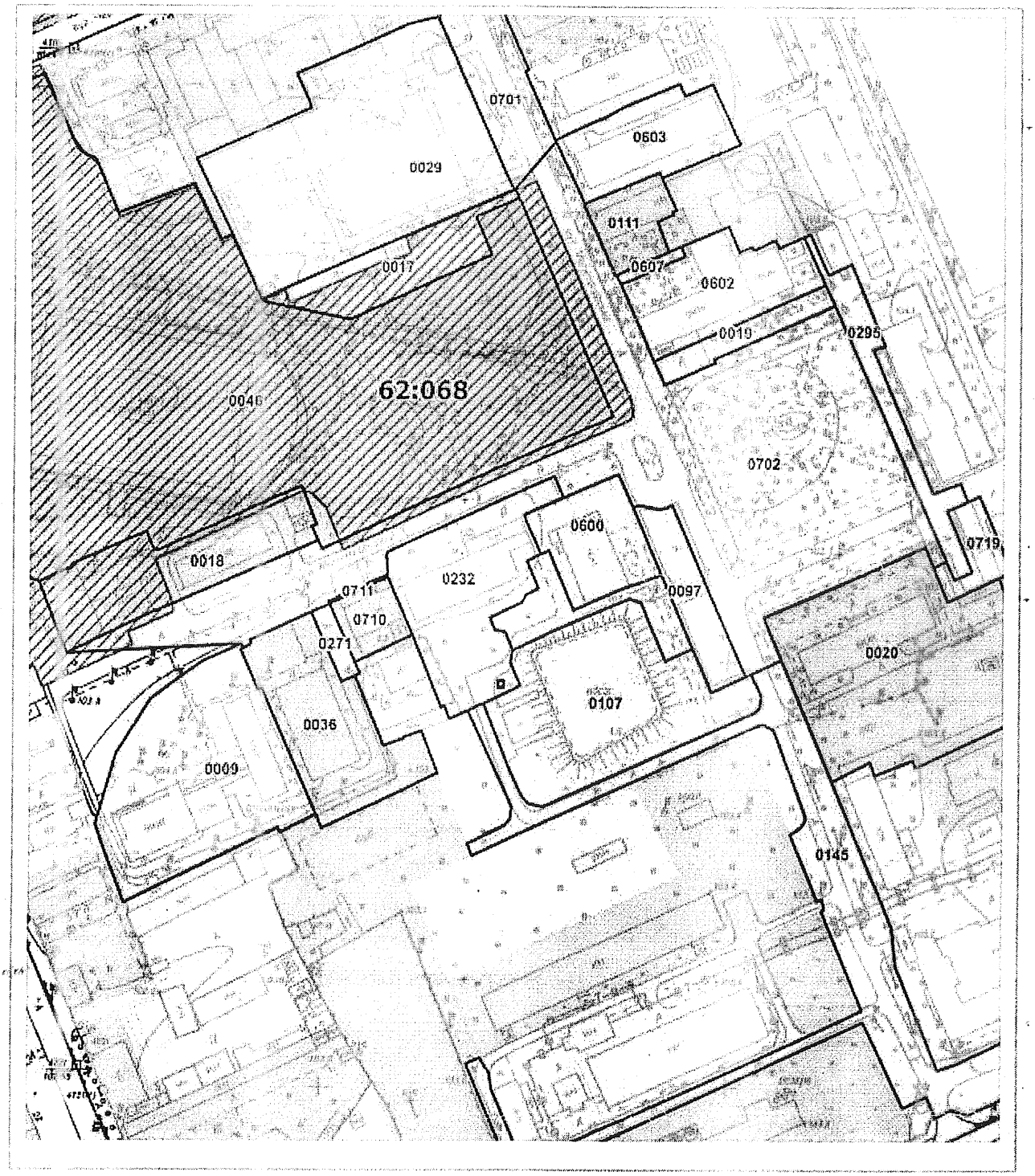

Масштаб 1:3000

РЕЄСТР ЗЕМЕЛЬНИХ ДІЛЯНОК

Код зем ділянки	Користувач	Адреса зем. ділянки	Площа, кв. м.	Вид права	Дата закінч. права
62:068:0009	Товариство з обмеженою відповідальністю "АВАРТОН"|ПРИВАТНИЙ ВИЩИЙ НАВЧАЛЬНИЙ ЗАКЛАД "МІЖНАРОДНИЙ НАУКОВО-ТЕХНІЧНИЙ УНІВЕРСИТЕТ ІМЕНІ АКАДЕМІКА БУГАЯ"	пров. Магнітогорський, 3	7465,20		
62:068:0017	Товариство з обмеженою відповідальністю "Край"	вул. Магнітогорська, 1 літ. "І"	2609,19		
62:068:0018	Товариство з обмеженою відповідальністю "Новий друк"	вул. Магнітогорська, 1	4166,61	Оренда на 25 років	18.11.2030
62:068:0019	Землі не надані у власність чи користування	вул. Магнітогорська, 1	1058,12		
62:068:0020	Державне підприємство Український державний науково-технічний і проектний інститут промислових технологій	вул. Магнітогорська, 1б	9603,51	Постійне користування	
62:068:0029	Товариство з обмеженою відповідальністю "ІНВЕСТИЦІЙНА КОМПАНІЯ"НАРДІН-КАПІТАЛ"	вул. Магнітогорська, 2	11900,78		
62:068:0036	Товариство з обмеженою відповідальністю "Новий друк"	вул. Магнітогорська, 1	4382,17	Оренда на 25 років	18.11.2030
62:068:0046	Товариство з обмеженою відповідальністю "Комфорт маркет люкс"	перетин вул.Червоногвардійської та вул.Червоноткацької	57882,00	Оренда на 10 років	05.03.2020
62:068:0097	Землі не надані у власність чи користування	вул. Магнітогорська, 1	1637,65		
62:068:0107	Відкрите акціонерне товариство "Київхімволокно"	вул. Магнітогорська, 1	7185,80		
62:068:0111	Товариство з обмеженою відповідальністю "ОЛФА"	вул. Магнітогорська, 1	1347,30	Право в процесі оформлення (Оренда на 5 років)	
62:068:0145	Землі не надані у власність чи користування	вул. Магнітогорська	11262,23		
62:068:0232	Товариство з обмеженою відповідальністю "Ай-Ті-Ай Сервіс"	вул. Магнітогорська, 1	5078,71		
62:068:0271	Відкрите акціонерне товариство "Київхімволокно"	вул. Магнітогорська, 1	353,37		
62:068:0295	Землі загального користування	вул. Магнітогорська, 1	1852,58		
62:068:0600	Товариство з обмеженою відповідальністю "ГЕЛАТЕС"	вул. Магнітогорська, 1	2427,99		
62:068:0602	Товариство з обмеженою відповідальністю "ГЕЛАТЕС"	вул. Магнітогорська, 1	3408,47		
62:068:0603	Товариство з обмеженою відповідальністю "АВЕРТІС"	вул. Магнітогорська, 1	2981,96		
62:068:0607	Землі загального користування	вул. Магнітогорська, 1	175,44		
62:068:0701	Не інвентаризовано		4008,18		
62:068:0702	Не інвентаризовано		24349,39		
62:068:0710	Приватне акціонерне товариство "Інвестбуд-11"	бульв. Верховної Ради, 36а	942,87	Власність	
62:068:0711	Землі запасу житлової та громадської забудови	бульв. Верховної Ради, 36а	39,83		
62:068:0719	Товариство з обмеженою відповідальністю "АВАРТОН"	вул. Магнітогорська, 1 літ. LXXIII	896,84		

Справа Невідомо

Код земельної ділянки:	62:068:0702
Площа:	2.4349 га
Адрес земельної ділянки:	Невідомо
Заявник:	Не інвентаризовано
Вид та термін користування:	Невідомо
Цільове призначення:	0,

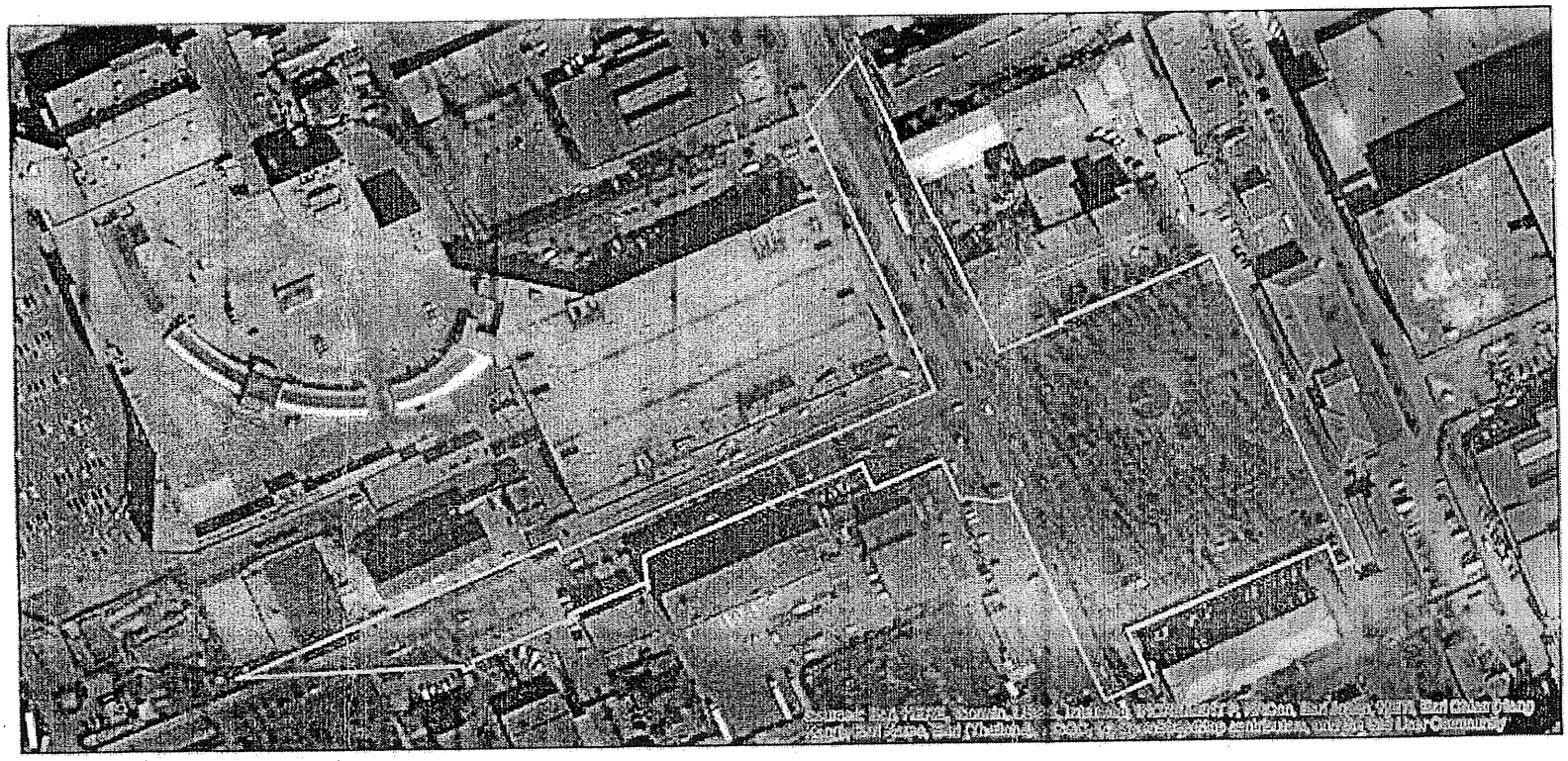

Матеріали аерофотозйомки 2019 р.
виготовлено за даними ПК "Кадастр"

БЛАГОДІЙНА ОРГАНІЗАЦІЯ
«БЛАГОДІЙНИЙ ФОНД «ДЕСНЯНСЬКА ГРОМАДА»

02166, м.Київ, пр-т. Лісовий, буд. 17-А, кв.142
Код ЄДРПОУ 42971997

Депутату Київської міської ради

Буділову М.М.

ЗВЕРНЕННЯ

Просимо створити сквер на вул. Магнітогорській у Деснянському районі м. Києва, код земельної ділянки 62:068:0702.

Вказана земельна ділянка потребує проведення благоустрою, упорядкування і озеленення. Пропонуємо на території скверу облаштувати місця для відпочинку, урни, висадити велику кількість рослин.

Переконані, що зі створенням якісних та комфортних просторів для людей закладається основа та формується сприятлива атмосфера для сталих позитивних змін в міському середовищі.

Директор Конон Р.С.

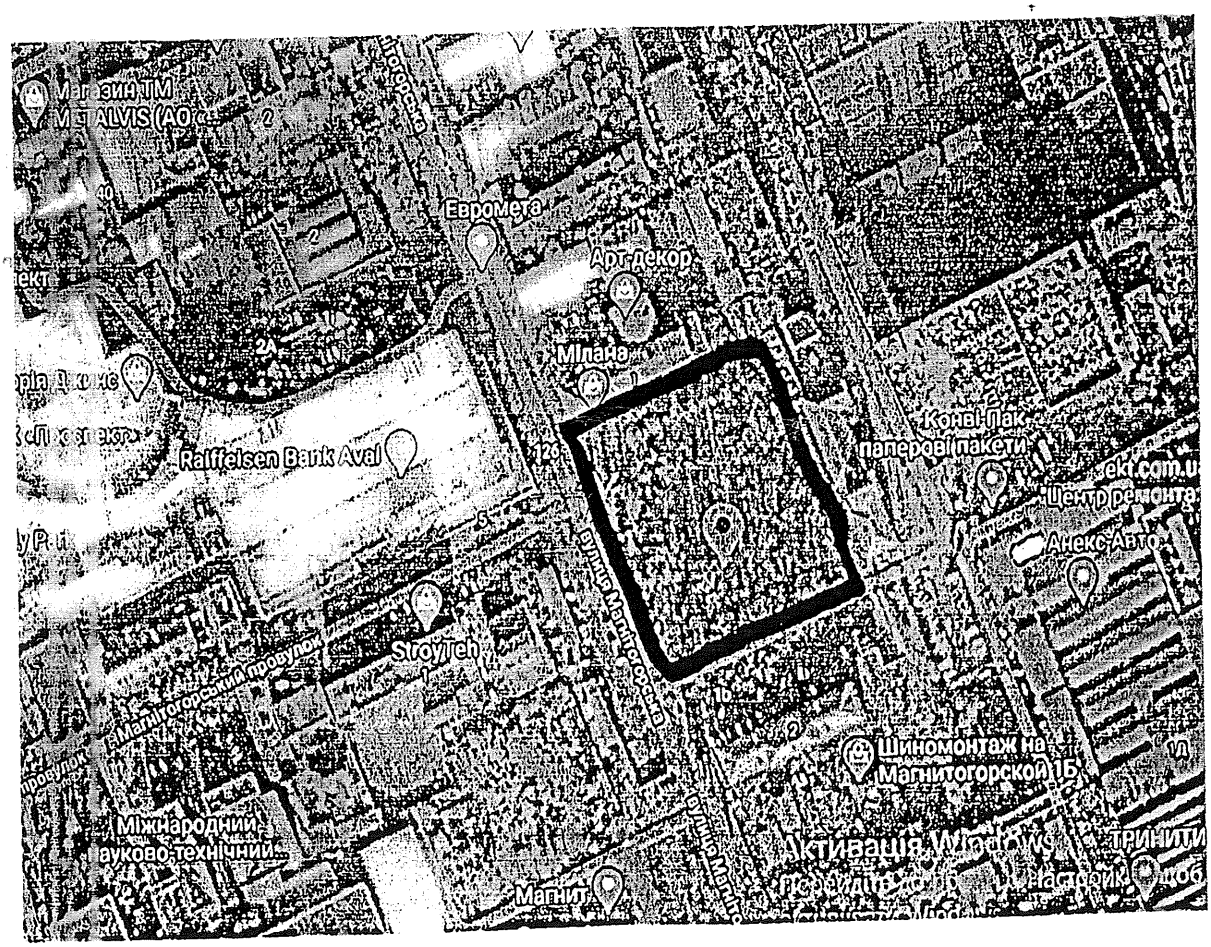
Евромета
Арт-декор
Мілана
Raiffeisen Bank Aval
Коні-Пак
паперові пакети
Центр ремонта
Анекс Авто
Stroytech
Магнитогорський провулок
Шиномонтаж на
Магнитогорской 1Б
Міжнародний
науково-технічний
Магнит

ДЕПУТАТ

КИЇВСЬКОЇ МІСЬКОЇ РАДИ VIII СКЛИКАННЯ

19

"09" червня 2020 р. № 08/279/08/055-108

Голові Постійної комісії Київської міської ради з питань екологічної політики Яловому К.В.

01044, м. Київ, вул. Хрещатик, 36

Шановний Костянтине Володимировичу!

До мене як депутат Київської міської ради – представника інтересів територіальної громади міста Києва, звернулися мешканці мікрорайону Борщагівка з проханням посприяти у створенні зеленої зони (скверу) з майданчиком для вигулу тварин орієнтованою площею 0.14 га, що розташована біля будинку 34-А по вул. Симиренка у Святошинському районі м. Києва.

Враховуючи вищевикладене, з метою забезпечення реалізації права громадян на безпечне для життя та здоров'я навколишнє середовище, на підставі рішення Київської міської ради від 26.06.2018 року № 997/5061 «Про ініціативи створення об'єктів благоустрою зеленого господарства міста Києва», керуючись ст. 13 ЗУ «Про статус депутатів місцевих рад»,

Прошу:

1. Розглянути на засіданні постійної комісії Київської міської ради з питань екологічної політики ініціативу щодо створення зеленої зони (скверу) з майданчиком для вигулу тварин орієнтованою площею 0.14 га, що розташована біля будинку 34-А по вул. Симиренка у Святошинському районі м. Києва;
2. Звернутися до КО «Київзеленбуд» з пропозицією подати клопотання про надання дозволу на розроблення проекту землеустрою щодо відведення вказаної земельної ділянки для створення на ній зеленої зони (скверу) з майданчиком для вигулу тварин орієнтованою площею 0.14 га та здійснити усі відповідні організаційно-правові заходи для оформлення права постійного користування цією земельною ділянкою в установленому порядку;

Київська міська рада
12.06.2020 № 08/12608

3. Про результати розгляду даного депутатського звернення повідомити мене за адресою: *03134, м. Київ, вул. Жолудєва, 6, кв. 124* у передбачений законодавством термін.

Додатки:

1. Копія звернення мешканців мікрорайону Борщагівка на 8 арк.;
2. План-схема земельної ділянки на 1 арк.
3. Копія листа Департаменту земельних ресурсів виконавчого органу Київської міської ради (Київської міської адміністрації) №0570202/2 надісланого системою електронного документообігу «АСКОД» на 1 арк.

З повагою
депутат Київської міської ради **С. Римаренко**

[redacted]

ВИКОНАВЧИЙ ОРГАН КИЇВСЬКОЇ МІСЬКОЇ РАДИ
(КИЇВСЬКА МІСЬКА ДЕРЖАВНА АДМІНІСТРАЦІЯ)

ДЕПАРТАМЕНТ ЗЕМЕЛЬНИХ РЕСУРСІВ

вул. Хрещатик, 32-а, м. Київ, 01601, тел. (044) 279-58-72, ф. (044) 288-07-57,
КБУ „Контактний центр міста Києва"(044) 15-51, E-mail: dzr@kmda.gov.ua Код ЄДРПОУ 26199097

.2020 № 0570202/2
на № *від*

Депутатові Київської міської ради
С. РИМАРЕНКУ

Шановний Сергію Григоровичу!

Департаментом земельних ресурсів виконавчого органу Київської міської ради (Київської міської державної адміністрації) (далі – Департамент) Ваше депутатське звернення від 06.03.2020 № 08/279/01/055-74 стосовно погодження ініціативи створення зеленої зони (скверу) з майданчиком для вигулу тварин біля будинку на вул. Симиренка, 34-А у Святошинському районі розглянуто та в межах компетенції повідомляється.

Департамент підтримує ініціативу створення зеленої зони (скверу) з майданчиком для вигулу тварин на вказаній у Вашому зверненні земельній ділянці, з урахуванням містобудівної документації та за умов вирішення майново-правових питань, з подальшим оформленням права на неї відповідно до вимог Земельного кодексу України та Порядку набуття прав на землю із земель комунальної власності у місті Києві, затвердженого рішенням Київської міської ради від 20.04.2017 № 241/2463.

Зазначаємо, що розгляд ініціатив щодо створення скверів здійснюється відповідно до рішення Київської міської ради від 26.06.2018 № 997/5061 «Про ініціативи створення об'єктів благоустрою зеленого господарства міста Києва».

З повагою

Директор Петро ОЛЕНИЧ

Раїса Олещенко (044) 279 74 12

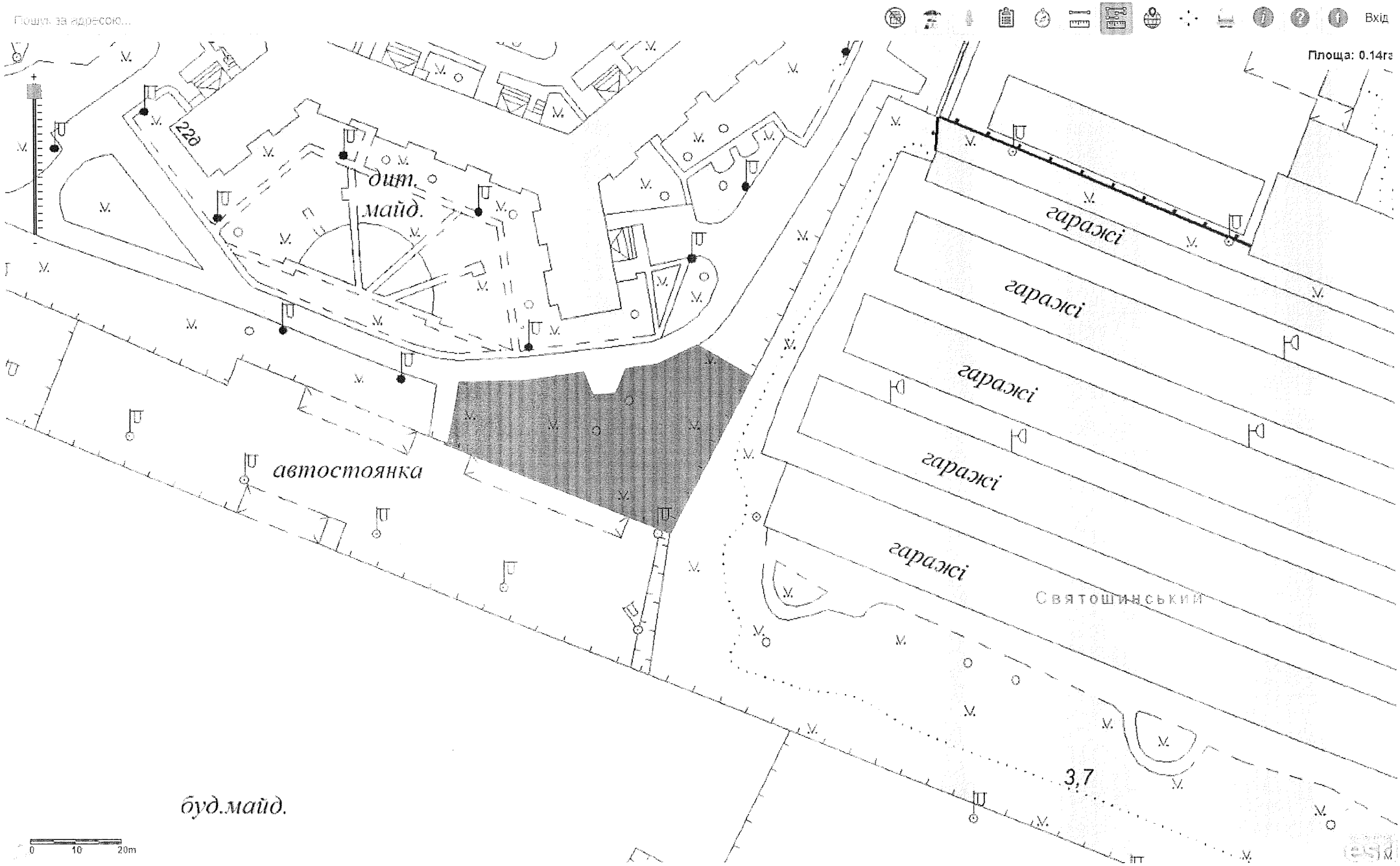
Пошук за адресою...
Вхід
Площа: 0.14га
220
дит.
майд.
автостоянка
будмайд.
гаражі
гаражі
гаражі
гаражі
гаражі
Святошинський
3,7
0
10
20m

Депутату Київської міської ради

Римаренко Сергію Григоровичу

КОЛЕКТИВНЕ ЗВЕРНЕННЯ

Ми мешканці будинків, які проживають за адресою: м.Київ по вулиці Симиренко, 22, 22Г, 24, 26,28,34 та 34А звертаємося до Вас допомогти у вирішенні проблемного питання, що до дозволу на облаштування скверу з окремим виділеним місцем під площадки для вигулу собак.

Сьогодні майже у кожної другої родини є домашній улюбленець. І якщо котів вигулювати не потрібно, то собаку треба виводити на вулицю. Вигулювати собаку на дитячому майданчику чи на стадіоні, де діти грають у футбол є аморально і неправильно, тому просимо Вас розглянути можливість облаштування скверу з окремим місцем для вигулу собак за територією будинку по адресу Симиренко 34.

ФИО
Случай К.К
Седых К.С.
Поспучерева К.В
Карпусь Л.А
Левченко М.В
Братков Н.М.
Мусієнко О.В.
Макарова М.В.
Салізенко С.М.
Тютко Р.О.
Григоренко Л.В.
Польова Я.О.
Білоус Д.Б
Хіміч А.О
Ветрусенко А.О
Тимошко О.А
Сотєєв Д.В.
Дрижак О.Х.
Фитиленко А.В.
Грабенко С.В
Серада А.А
Попушняк Д.К.

КИЇВСЬКА МІСЬКА РАДА

VIII СКЛИКАННЯ

ПОСТІЙНА КОМІСІЯ З ПИТАНЬ ЕКОЛОГІЧНОЇ ПОЛІТИКИ

01044, м. Київ, вул. Хрещатик, 36 к.1005/1 *тел.:(044)202-70-76, тел./факс:(7)202-72-31*

16.06.2020 № 08/288-276 вих

на № 08/12608 від 12.06.2020

Департамент житлово-комунальної інфраструктури виконавчого органу Київської міської ради (Київської міської державної адміністрації)

Департамент міського благоустрою виконавчого органу Київської міської ради (Київської міської державної адміністрації)

КО «Київзеленбуд»
04053, м. Київ, вул. Кудрявська, 23

У постійну комісію Київської міської ради з питань екологічної політики надійшло звернення депутата Київської міської ради Римаренка С.Г. від 09.06.2020 №08/279/08/055-108 (вх. № 08/12608 від 12.06.2020), щодо створення зеленої зони (скверу) з майданчиком для вигулу тварин орієнтовною площею 0,14 га, що розташована біля будинку 34-А по вулиці Симиренка у Святошинському районі міста Києва.

Просимо вас в межах повноважень опрацювати зазначене звернення та надати інформацію стосовно порушеного питання для розгляду на черговому засіданні постійної комісії Київської міської ради з питань екологічної політики.

Додатки: на 12 арк. у 1 прим.

Голова комісії Костянтин ЯЛОВИЙ

Виконавець:
Кравченко Т.І. 202-72-31

288/185
17.07.2020

ВИКОНАВЧИЙ ОРГАН КИЇВСЬКОЇ МІСЬКОЇ РАДИ (КИЇВСЬКА МІСЬКА ДЕРЖАВНА АДМІНІСТРАЦІЯ)

Київське комунальне об'єднання зеленого будівництва та експлуатації зелених насаджень міста «Київзеленбуд»

вул. Кудрявська,23, м. Київ, 04053 тел./факс (044) 272-40-57
Call-центр (044) 272-40-18 E-mail:info@kievzelenbud.com Код ЄДРПОУ 03362123

16.07.2020 № 077/226-3167

на № 08/288-276вих від 16.06.2020

Голові постійної комісії з питань екологічної політики Київської міської ради
К. ЯЛОВОМУ

Про створення зеленої зони (скверу) з майданчиком для вигулу собак біля будинку 34-А на вул. Симиренка

Київським комунальним об'єднанням зеленого будівництва та експлуатації зелених насаджень міста «Київзеленбуд» (далі – КО «Київзеленбуд»), на виконання Вашого доручення, в межах компетенції розглянуто та опрацьовано лист від 16.06.2020 № 08/288-276вих та депутатське звернення від 09.06.2020 №08/279/08/055-108 депутата Київської міської ради С. Римаренка про створення зеленої зони (скверу) з майданчиком для вигулу собак біля будинку 34-А на вул.Симиренка у Святошинському районі м. Києва.

За результатами розгляду, в межах компетенції, повідомляємо наступне.

Відповідно до даних міського земельного кадастру, зазначена земельна ділянка орієнтовною площею 0,14 га не входить до Програми розвитку зеленої зони м. Києва до 2010 року та концепції формування зелених насаджень в центральній частині міста, відповідно до рішення Київської міської ради 19 липня 2005 року N806/3381 (з доповненням).

Київською міською радою були прийняти рішення від 06.07.2017 №738/2900 «Про заходи спрямовані на збереження територій зелених зон міста Києва» та від 20.12.2017 N714/3721 про затвердження «Концепції збереження зелених зон у місті Києві». Метою яких є покращення екологічного стану міста, підвищення рівня озеленення і недопущення забудови міста Києва за рахунок зелених зон.

КО «Київзеленбуд» підтримує ініціативу щодо створення об'єкту благоустрою зеленого господарства – зеленої зони (скверу) з майданчиком для вигулу собак біля будинку 34-А на вул. Симиренка у Святошинському районі м.Києва при дотриманні вимог містобудівної документації.

З повагою

Виконувач обов'язків
генерального директора — Олексій КОРОЛЬ

Сапожнікова Н.В.
(044)272-40-52

№288/195
24.07.2020

ВИКОНАВЧИЙ ОРГАН КИЇВСЬКОЇ МІСЬКОЇ РАДИ
(КИЇВСЬКА МІСЬКА ДЕРЖАВНА АДМІНІСТРАЦІЯ)
ДЕПАРТАМЕНТ МІСЬКОГО БЛАГОУСТРОЮ
вул. Вишгородська, 21, м. Київ, 04074, тел. (044) 489-50-05, факс 489-33-68, Call-центр (044) 15-51
E-mail: blagodep@kievcity.gov.ua Код ЄДРПОУ 34926981

23.07.2020 № 064-3953
на № _____ від _____

Постійна комісія Київської міської ради з питань екологічної політики

У Департаменті міського благоустрою виконавчого органу Київської міської ради (Київської міської державної адміністрації) (далі - Департамент) розглянуто лист постійної комісії Київської міської ради з питань екологічної політики від 16.06.2020 № 08/288-276 щодо створення зеленої зони (скверу) з майданчиком для вигулу тварин біля будинку на вул. Симиренка 34 А у Святошинському районі.

За результатами опрацювання повідомляємо, що питання утримання домашніх собак та котів регулюються рішенням Київської міської ради від 25.10.2007 № 1079/3912 «Про врегулювання питань утримання та поводження з собаками і котами в м. Києві», відповідно до якого затверджені, «Положення про функціонування майданчиків для дресирування собак» (додаток 3) та «Положенням про функціонування місць та зон для вигулу собак у м. Києві» (додаток 4).

Відповідно до п. 10.3 Правил визначають територію та забезпечують облаштування належним чином місць/зон для вигулу та майданчиків для дресирування собак районні у м. Києві адміністрації.

Враховуючи пункт 29 розпорядження Київської міської ради від 08.09.97 № 1372 «Про порядок утримання і поводженнями з домашніми та іншими тваринами в м. Києві» зі змінами і доповненнями, питання стосовно майданчика для дресирування та вигулу собак у Святошинському районі не належить до повноважень Департаменту.

З повагою

Перший заступник директора Е 9217 Тимур ТКАЧЕНКО

Олександр Байбаков 489 34 59

УКРАЇНА

ВИКОНАВЧИЙ ОРГАН КИЇВСЬКОЇ МІСЬКОЇ РАДИ
(КИЇВСЬКА МІСЬКА ДЕРЖАВНА АДМІНІСТРАЦІЯ)

ДЕПАРТАМЕНТ ЖИТЛОВО-КОМУНАЛЬНОЇ ІНФРАСТРУКТУРИ

вул. В.Житомирська,15 А, Київ 1, 01001, тел./факс (044) 279 29 21,
Контактний центр міста Києва (044) 15 51 E-mail: dzki@kievcity.gov.ua Код ЄДРПОУ 33695540

Від 14.07.2020 № 058/4/1- 3885
На № 058-9875 від 06.07.2019

Депутатові Київської міської ради
К. ЯЛОВОМУ

Про створення зеленої зони біля
будинку № 34-А на вул. Симиренка

Шановний Костянтине Володимировичу!

У Департаменті житлово-комунальної інфраструктури виконавчого органу Київської міської ради (Київської міської державної адміністрації) розглянуто в межах повноважень, лист Постійної комісії Київської міської ради з питань екологічної політики від 16.06.2020 № 08/288-276 вих. з питання створення зеленої зони біля будинку № 34-А на вул. Симиренка.

Повідомляємо, що житловий будинок № 34-А на вул. Симиренка перебуває у відомчій належності Міністерства оборони України, в управлінні Будинкоуправління № 1 Київського квартирно-експлуатаційного управління Міністерства оборони України.

Відповідно до пункту 2. рішення Київської міської ради від 26.06.2018 № 997/5061 «Про ініціативи створення об'єктів благоустрою зеленого господарства міста Києва» ініціатор разом з заявою щодо ініціативи створення зеленої зони надає документи, що підтверджують вивчення громадської думки стосовно зазначеної ініціативи (підписи членів територіальної громади міста Києва, підписи мешканців житлових будинків, копії протоколів загальних зборів співвласників багатоквартирних будинків тощо).

Враховуючи зазначене, у разі згоди територіальної громади, Департамент житлово-комунальної інфраструктури не заперечує щодо створення зеленої зони біля будинку № 34-А на вул. Симиренка відповідно до чинного законодавства України.

З повагою

Виконувач обов'язків директора Іван ПАСТУХОВ

Олександр Малихін
Тетяна Удод
Сергій Терещук 234 69 88

20

N 08/14239
від 06.07.2020

ДЕПУТАТ

КИЇВСЬКОЇ МІСЬКОЇ РАДИ VIII СКЛИКАННЯ

"03" липня 20 20 р. № 08/279/8/167-3550

Голові Постійної комісії
Київської міської ради з
питань екологічної політики
Яловому К.В.
01044, м. Київ, вул. Хрещатик, 36

ДЕПУТАТСЬКЕ ЗВЕРНЕННЯ

Шановний Костянтине Володимировичу!

Прошу Вас розглянути питання щодо створення об'єкту благоустрою – скверу на земельній ділянці, яка розташована на прибудинковій території будинків за адресою: вул. Олександра Бойченка, № 11, 13 Дніпровського району м. Києва, з метою недопущення збільшення площі паркувального майданчику за рахунок знищення зеленої зони біля зазначених будинків, збереження зеленої зони, здійснення її належного благоустрою та впорядкування даної земельної ділянки за допомогою КО «Київзеленбуд».

Хочу зазначити, що дане питання вже розглядалося Постійною комісією Київської міської ради з питань екологічної політики і було нею підтримане, але невдовзі з'ясувалося, що частина території запланованого майбутнього скверу перебуває у постійному користуванні Національного педагогічного університету імені М. Драгоманова (вул. Космічна, 8, 8а, 8б). У зв'язку із такою обставиною ми разом із ініціативними мешканцями будинків за адресою: вул. Олександра Бойченка, № 11, 13, вул. Космічна № 8, 8-Б змушені повторно ініціювати розгляд питання створення даного скверу, але вже зі зменшеною площею.

Посилаючись на рішення Київської міської ради від 26.06.2018 №997/5061 додаю перелік наступних документів:

- Колективне звернення – Підписні листи мешканців будинків за адресою: вул. Олександра Бойченка, № 11, 13, вул. Космічна № 8, 8-Б Дніпровського району м. Києва.
- План-схему розташування зеленої зони (графічні матеріали).

Про результат розгляду депутатського звернення прошу повідомити мене у строк, передбачений Законом України «Про статус депутатів місцевих рад».

З повагою,
Депутат Київської міської ради **О. О. НОВІКОВ**

Вик.: Таїсія Юр
(044) 353-12-44

Вх. 1075
від 02.04.2018р

ДОРУЧЕННЯ ВИБОРЦЯ

Вх. №_____

ДЕПУТАТУ КИЇВСЬКОЇ МІСЬКОЇ РАДИ – VIII СКЛИКАННЯ

ОЛЕКСІЮ НОВІКОВУ

ВІД Парфенюк Наталії Іванівни

[redacted]

вул. О. [redacted] /

повна [redacted] ду та квартири

беручи д[redacted]гримую наміри
та програмні цілі депутата,
даю таке доручення, що має суспільне значення:

Прошу не дозволити обладнування парковки - на території зеленої зони біля вже існуючої парковки та будинків по вул. Бойченко 13, 11, та Російській 8, 8Б шляхом надання статусу скверу на зазначеній території з подальшим виділенням коштів на проведення благоустрою: озеленення, та встановлення дит. майданчика

(підпис) / Парфенюк Н.І.
(ініціали)

Я, **Новіков Олексій Олександрович, депутат Київської міської ради,** приймаю даний наказ виборця для опрацювання та звітуватиму про його виконання мешканцям територіальної громади.

З повагою, О. НОВІКОВ

виготовлено силами та за рахунок волонтерів

Підписний лист

Ми, що підписалися нижче, звертаємося до **Новікова Олексія Олександровича, як до депутата Київської міської ради** з метою сприяння у вирішенні проблеми, викладеної на першій сторінці даного наказу.

Щодо влаштування зеленої зони (скверу) з метою недопущення її знищення автопарковкою з подальшим благоустроєм

№	П.І.Б. Прізвище, ім'я, по батькові	
1	Близарова Тетяна Сергеївна	
2	Биканова Лариса Іванівна	
3	Вишельченко Інна Валеріївна	
4	Макарова Людмила Анатоліївна	
5.	Пархоменко Наталія Ів.	
6	Быкомов Александр Серг	
7	Близарков Владимир Пав.	
8.	Бондаренко Татьяна Вик	
9	Пархоменко Сергей Алекс.	
10	Глушенко Віталій Іванович	
11	Жестокович Мина Степан.	
12.	Мисечко Галина Алекс.	
13	Сальверсен Ка	
14	Анна Валенко	
14	Ковашенко С.М	

№	П.І.Б. Прізвище, ім'я, по батькові
15	Лісевський Василий Нико-лаєвич
16	Ольгінський Валентин Вал
17	Борисов Юрий Валерьевич
18	Борисов Валер Петрович
19	Емельяненко Юлия Александр
20	Олексенко Елена Михай
21	Олексенский Вячеслав Вал
22	Пєзалнцєв
23	Корнейко В.А.
24	Власенко А. Лисовая О.Л.
25	Рожебицкий
26	Цур Л.Ю
27	Ласкев В.Ч.

Сторінка на розміщенню представлених тут Сторонами, що підписані такої Сторі
дання, зазначене у цьому, з метою забезпечення реалізації відносин у сфе
дно надання згоди на обробку персональних даних, якщо інший спосіб пе
персональних даних чинне підтверджують, що жодні положення цього повідомл

Підписного листа засві

РОБОЧІ МАТЕРІАЛИ

Витяг з бази даних міського земельного кадастру від 13.08.2018р.

м. Київ, р-н Дніпровський

Орієнтовна площа 0,10 га

бул. Ковальчук

Масштаб 1:3000

Черговий план м.Києва ведеться з 1995 року

Замовлення № 12418

виготовлено КП "Київський інститут земельних відносин"