КИЇВСЬКА МІСЬКА РАДА

VIII СКЛИКАННЯ

ПОСТІЙНА КОМІСІЯ З ПИТАНЬ КУЛЬТУРИ, ТУРИЗМУ ТА ІНФОРМАЦІЙНОЇ ПОЛІТИКИ

№10/115

01044, м. Київ, вул. Хрещатик, 36 *тел.:(044)202-72-25; тел./факс(044)202-73-05*

ПРОЄКТ

Порядок денний
чергового засідання постійної комісії Київської міської ради
з питань культури, туризму та інформаційної політики (далі – Комісії)
21.08.2020 року о **10-00, к. 1017** (10-й поверх), вул. Хрещатик, 36.

1. Про розгляд **проєкту рішення Київської міської ради** «Про надання Національній бібліотеці України імені Ярослава Мудрого у постійне користування земельної ділянки для експлуатації та обслуговування будівлі бібліотеки на вул. Михайла Грушевського, 1 у Печерському районі міста Києва»

(подання заступника голови Київської міської державної адміністрації В. Мондриївського; доручення заступника міського голови-секретаря Київської міської ради В. Прокопіва від 22.06.2020 № 08/231-1587/ПР).

2. Розгляд **проєкту рішення** Київської міської ради «Про передачу громадянці Палян Софії Агасіївні у приватну власність земельної ділянки для будівництва і обслуговування жилого будинку, господарських будівель і споруд на вул. Феодосійській, 43-а у Голосіївському районі міста Києва»

(подання заступника голови Київської міської державної адміністрації О. Спасибка; доручення заступника міського голови-секретаря Київської міської ради В. Прокопіва від 26.06.2019 № 08/231-2327/ПР).

(лист постійної комісії Київської міської ради з питань містобудування, архітектури та землекористування від 25.06.2020 №08/281-880; витяг №08/281-218к з протоколу №3/106 засідання постійної комісії Київської міської ради з питань містобудування, архітектури та землекористування від 02.06.2020).

3. Про розгляд **проєкту рішення Київської міської ради** «Про внесення доповнення до рішення Київської міської ради від 1 червня 2000 року №141/862 «Про встановлення звання «Почесний громадянин міста Києва» та заохочувальних відзнак Київського міського голови»

(подання депутата Київської міської ради В. Пишняка; доручення заступника міського

голови-секретаря Київської міської ради В. Прокопіва від 30.07.2020 № 08/231-1899/ПР).

4. Про розгляд **проєкту рішення Київської міської ради** «Про перейменування залізничних станцій»

(подання Київського міського голови В. Кличка; доручення заступника міського голови-секретаря Київської міської ради В. Прокопіва від 10.08.2020 № 08/231-2023/ПР).

5. Розгляд звернення Головної редакційної колегії Зводу пам'яток історії та культури України на адресу Комісії з проханням розглянути питання щодо підтримки Київською міською радою виділення коштів у сумі 645 607 грн на організацію друку у 2020 році частини III книги I тому «Київ» Зводу пам'яток України (вх. від 23.06.2020 № 08/13373).

6. Розгляд доручення заступника міського голови – секретаря Київської міської ради В.Прокопіва щодо розгляду звернення Департаменту комунальної власності м. Києва виконавчого органу Київської міської ради (Київської міської державної адміністрації) стосовно подовження терміну виконання рішення Київської міської ради від 28.11.2017 №556/3563 (доручення від 24.06.2020 № 08/13490; лист департаменту від 24.06.2020 № 062/0610-4158).

7. Розгляд доручення заступника міського голови – секретаря Київської міської ради В.Прокопіва щодо звернення Громадської організації «Об'єднання працівників культури України» стосовно розгляду питання про внесення змін, доповнень до рішення Київської міської ради від 28.05.2015 №571/1435 по подовженню терміну дії зазначеного рішення «Про затвердження Концепції розвитку української мови, культури та виховання історичної пам'яті у жителів міста Києва на 2015-2020 роки» або ж створити КБУ «Мовна політика Івана Огієнка» (доручення від 02.07.2020 № 08/14070; лист від 02.07.2020 № 25).

8. Розгляд звернення Громадської організації «Об'єднання працівників культури України» на адресу Комісії стосовно розгляду питання щодо наявності (не наявності) державної реєстрації прав нерухомого майна (будівлі, споруди, приміщення тощо) та наявності (не наявності) державної реєстрації земельних ділянок (постійне користування) закладів культури, підпорядкованих прямо або опосередковано (балансоутримання, оперативне підпорядкування тощо) Департаменту культури виконавчого органу Київської міської ради (Київської міської державної адміністрації) (вх. від 02.07.2020 №08/14073).

9. Заслуховування (відповідно до пункту 6.5 Положення про порядок подання та розгляду електронних петицій) інформації заступника голови Київської міської державної адміністрації відповідального за реалізацію плану заходів, спрямованих на реалізацію питань, порушених у підтриманій електронній петиції від 13.11.2015 №Б-29181 «Унеможливити знищення історичних пам'яток в місті Києві» (автор: Фінберг А.Л.).

10. Заслуховування (відповідно до пункту 6.5 Положення про порядок подання та розгляду електронних петицій) інформації заступника голови Київської міської державної адміністрації відповідального за розробку та

реалізацію плану заходів, спрямованих на реалізацію питань, порушених у підтриманій електронній петиції від 24.07.2017 №08/КО-7363(п) «Просимо врятувати безцінні історичні артефакти та археологічні розкопки на Поштовій площі!» (автор: Галімов А.А.).

11. Заслуховування (відповідно до пункту 6.5 Положення про порядок подання та розгляду електронних петицій) інформації заступника голови Київської міської державної адміністрації відповідального за реалізацію плану заходів, спрямованих на реалізацію питань, порушених у підтриманій електронній петиції №7430 (доручення Київського міського голови В. Кличка від 03.05.2018 №08/КО-2204 (п) «Надати земельній ділянці на розі Андріївського узвозу та вул. Боричів Тік статусу Арт-скверу ім. соліста Паризької опери, Героя України Василя Сліпака.» (автор: Романенко Є.І.).

12. Повторний розгляд (відповідно до пункту 5.5 Положення про порядок подання та розгляду електронних петицій) підтриманої електронної петиції №9427 «Демонтаж пам'ятника Ватутіну» (автор: Поздняков В.В.) (доручення Київського міського голови від 04.05.2020 №08/КО-1891(п). *(Лист від Комісії на адресу Київського міського голови від 12.05.2020 №08/292-146).*

13. Різне.

Голова Вікторія МУХА

Секретар Олександр ПОЖИВАНОВ

08/231-1587/ПР
22.06.2020

КИЇВСЬКА МІСЬКА РАДА

XI СЕСІЯ VIII СКЛИКАННЯ

РІШЕННЯ

№ 1

427394175

Про надання Національній бібліотеці України імені Ярослава Мудрого у постійне користування земельної ділянки для експлуатації та обслуговування будівлі бібліотеки на вул. Михайла Грушевського, 1 у Печерському районі міста Києва

Відповідно до статей 9, 83, 92, 116, 117, 123, 186 Земельного кодексу України, Закону України «Про внесення змін до деяких законодавчих актів України щодо розмежування земель державної та комунальної власності», пункту 34 частини першої статті 26 Закону України «Про місцеве самоврядування в Україні», розглянувши проєкт землеустрою щодо відведення земельної ділянки та заяву Національної бібліотеки України імені Ярослава Мудрого від 10 червня 2020 року № 72007-004934773-031-03, Київська міська рада

ВИРІШИЛА:

1. Затвердити проєкт землеустрою щодо відведення земельної ділянки Національній бібліотеці України імені Ярослава Мудрого для експлуатації та обслуговування будівлі бібліотеки на вул. Михайла Грушевського, 1 у Печерському районі міста Києва (категорія земель – землі історико-культурного призначення, код КВЦПЗ 08.03, заява ДЦ від 10 червня 2020 року № 72007-004934773-031-03, справа **427394175**).

2. Надати Національній бібліотеці України імені Ярослава Мудрого, за умови виконання пункту 3 цього рішення, у постійне користування земельну ділянку площею 0,2353 га (кадастровий номер 8000000000:82:005:0007) для експлуатації та обслуговування будівлі бібліотеки (код КВЦПЗ 08.03 – для іншого історико культурного призначення) на вул. Михайла Грушевського, 1 у Печерському районі міста Києва із земель комунальної власності територіальної громади міста Києва, у зв`язку з передачею в оперативне управління нерухомого майна (інформація з

Державного реєстру речових прав на нерухоме майно від 12 червня 2020 року № 212278671).

3. Національній бібліотеці України імені Ярослава Мудрого:

3.1. Виконувати обов'язки землекористувача відповідно до вимог статті 96 Земельного кодексу України.

3.2. Виконати вимоги, викладені в листах Департаменту містобудування та архітектури виконавчого органу Київської міської ради (Київської міської державної адміністрації) від 24 квітня 2018 року № 3316/0/012/19-18, Департаменту охорони культурної спадщини виконавчого органу Київської міської ради (Київської міської державної адміністрації) від 19 листопада 2018 року № 066-501.

3.3. Забезпечити вільний доступ для прокладання нових, ремонту та експлуатації існуючих інженерних мереж і споруд, що знаходяться в межах земельної ділянки.

3.4. Питання майнових відносин вирішувати в установленому порядку.

3.5. Вжити заходів щодо державної реєстрації права постійного користування земельною ділянкою у порядку, встановленому Законом України «Про державну реєстрацію речових прав на нерухоме майно та їх обтяжень».

3.6. Під час використання земельної ділянки дотримуватися обмежень у її використанні, зареєстрованих у Державному земельному кадастрі.

4. Попередити землекористувача, що право користування земельною ділянкою може бути припинено відповідно до статей 141, 143 Земельного кодексу України.

5. Земельну ділянку комунальної власності територіальної громади міста Києва, зазначену у пункті 2 цього рішення, за актом приймання-передачі передати до земель державної власності.

6. Контроль за виконанням цього рішення покласти на постійну комісію Київської міської ради з питань містобудування, архітектури та землекористування.

Київський міський голова Віталій КЛИЧКО

ПОДАННЯ:

Заступник голови
Київської міської державної адміністрації — Вячеслав НЕПОП

Директор
Департаменту земельних ресурсів
виконавчого органу Київської міської ради
(Київської міської державної адміністрації) — Петро ОЛЕНИЧ

Заступник директора –
начальник юридичного управління
Департаменту земельних ресурсів
виконавчого органу Київської міської ради
(Київської міської державної адміністрації) — Алла ВАСИЛЕНКО

ПОГОДЖЕНО:

Постійна комісія Київської міської ради
з питань містобудування, архітектури та землекористування

Голова — Олександр МІЩЕНКО

Секретар — Іван КАРТАВИЙ

Начальник управління
правового забезпечення діяльності
Київської міської ради — Ганна ГАРШИНА

Постійна комісія Київської міської ради
з питань культури, туризму та інформаційної політики

Голова — Вікторія МУХА

Секретар — Олександр ПОЖИВАНОВ

До справи
№ 427394175

ПОЯСНЮВАЛЬНА ЗАПИСКА

№ ПЗН-6981 від 12.06.2020

до проєкту рішення Київської міської ради:

Про надання Національній бібліотеці України імені Ярослава Мудрого у постійне користування земельної ділянки для експлуатації та обслуговування будівлі бібліотеки на вул. Михайла Грушевського, 1 у Печерському районі міста Києва

1. Юридична особа:

Назва	***Національна бібліотека України імені Ярослава Мудрого***
Перелік засновників (учасників) *за даними Єдиного державного реєстру юридичних осіб, фізичних осіб-підприємців та громадських формувань	***МІНІСТЕРСТВО КУЛЬТУРИ, МОЛОДІ ТА СПОРТУ УКРАЇНИ*** ***Код ЄДРПОУ засновника: 43220275*** ***Адреса засновника: 01008, м. Київ, Печерський район, ВУЛИЦЯ МИХАЙЛА ГРУШЕВСЬКОГО, будинок 12/2***
Кінцевий бенефіціарний власник (контролер) *за даними Єдиного державного реєстру юридичних осіб, фізичних осіб-підприємців та громадських формувань	***Відсутній***
Клопотання	***від 11.06.2020 № 427394175***

2. Відомості про земельну ділянку 8000000000:82:005:0007

Місце розташування (адреса):	***м. Київ, р-н Печерський, вул. Михайла Грушевського, 1***
Площа:	***0,2353 га***
Вид та термін користування:	***постійне користування***
Вид використання:	***для експлуатації та обслуговування будівлі бібліотеки***
Цільове призначення:	***08.03 для іншого історико-культурного призначення***
Нормативна грошова оцінка *(за попереднім розрахунком*)*	***3 421 455 грн. 52 коп.***
**Наведені розрахунки нормативної грошової оцінки не є остаточними і будуть уточнені відповідно до вимог законодавства при оформленні права на земельну ділянку.*	

3. Обґрунтування прийняття рішення

На замовлення зацікавленої особи землевпорядною організацією розроблено проєкт землеустрою щодо відведення земельної ділянки, який згідно із ст. 186-1 Земельного кодексу України погоджено з відповідними органами, зокрема:

орган архітектури:	**від 05.10.2018 № 9232/0/012/09-18**
місцевий орган охорони культурної спадщини	**від 19.11.2018 № 066-501**
територіальний орган, що здійснює реалізацію державної політики у сфері земельних відносин:	**від 02.11.2018 № 5933/82-18**
державна землевпорядна експертиза	**від 18.02.2019 № 285-19**

Відповідно до Земельного кодексу України та Порядку набуття прав на землю із земель комунальної власності у місті Києві, затвердженого рішенням Київської міської ради від 20.04.2017 № 241/2463, Департаментом земельних ресурсів виконавчого органу Київської міської ради (Київської міської державної адміністрації) розроблено проєкт

рішення Київської міської ради.

4. Мета прийняття рішення.

Метою прийняття рішення є забезпечення реалізації встановленого Земельним кодексом України права особи на оформлення права користування на землю.

5. Особливі характеристики ділянки.

Наявність будівель і споруд на ділянці:	*На земельній ділянці розташована будівля бібліотеки, загальною площею 2968,8 кв. м., яка є державною власністю в особі Міністерства культури України (номер запису про право власності у Державному реєстрі речових прав на нерухоме майно від 25.02.2014 № 5119243) та перебуває в оперативному управлінні Національної бібліотеки України імені Ярослава Мудрого (номер запису про інше речове право у Державному реєстрі речових прав на нерухоме майно від 21.08.2014 № 6907894) (інформація з Державного реєстру речових прав на нерухоме майно від 12.06.2020 № 212278671).*
Наявність ДПТ:	*Детальний план території відсутній.*
Функціональне призначення згідно Генплану:	*Відповідно до Генерального плану міста, затвердженого рішенням Київської міської ради від 28 березня 2002 року № 370/1804, земельна ділянка за функціональним призначенням належить до території громадських будівель та споруд.*
Правовий режим:	*Земельна ділянка належить до земель комунальної власності територіальної громади міста Києва.*
Розташування в зеленій зоні:	*Земельна ділянка не входить до зеленої зони*
Інші особливості:	*Згідно з листом Департаменту охорони культурної спадщини від 19.11.2018 № 066-501, земельна ділянка розташована:* *- в зоні охоронюваного ландшафту відповідно до Генерального плану міста Києва та розпорядження Київської міської державної адміністрації від 17.05.2002 № 979;* *- на території пам'ятки ландшафту і історії місцевого значення «Історичний ландшафт Київських гір і долини р. Дніпра» (наказ Міністерства культури і туризму України від 03.02.2010 № 58/0/16-10, в редакції наказу Міністерства культури України від 16.06.2011 № 453/0/16-11, охоронний № 560-Кв);* *- на території пам'ятки історії місцевого значення – «Місце бойових дій та масової загибелі громадян в районі вул. Грушевського у м. Києві під час акцій протесту у лютому 2014 року» (наказ Міністерства культури України від 15.10.2014 № 869, охоронний № 934-Кв).* *За адресою – вул. Грушевського, 1 розташована пам'ятка містобудування та архітектури місцевого значення – Бібліотека, 1911 р.*

6. Стан нормативно-правової бази у даній сфері правового регулювання.

Загальні засади та порядок передачі земельних ділянок у власність чи користування зацікавленим особам визначено Земельним кодексом України та Порядком набуття прав на землю із земель комунальної власності у місті Києві, затвердженим рішенням Київради від 20 квітня 2017 року № 241/2463.

7. Фінансово-економічне обґрунтування.

Реалізація рішення не потребує додаткових витрат міського бюджету.

Відповідно до Податкового Кодексу України розмір земельного податку складатиме

342 грн. 15 коп. (0,01 %).

8. Прогноз соціально-економічних та інших наслідків прийняття рішення. Наслідками прийняття розробленого проєкту рішення стане:
- реалізація зацікавленою особою своїх прав щодо використання земельної ділянки.

Доповідач: директор Департаменту земельних ресурсів Петро ОЛЕНИЧ

Директор Департаменту
земельних ресурсів **Петро ОЛЕНИЧ**

Заступник міського голови –
секретар Київської міської ради

Міщенку О. Г
Мусі В. В.
Гаршиній Г. А.

Прошу розглянути проект рішення від 22.06.2020 №08/231-1587/ПР в установленому порядку.

Пихтіній О. М.

Для контролю за проходженням та тиражування

Юнаковій С. М.
Мондриївському В. М. – до відома

Володимир ПРОКОПІВ

"23" червня 2020 року
№ 08/231 – 1587/ПР

08/231-1587/ПР
22.06.2020

ВИКОНАВЧИЙ ОРГАН КИЇВСЬКОЇ МІСЬКОЇ РАДИ
(КИЇВСЬКА МІСЬКА ДЕРЖАВНА АДМІНІСТРАЦІЯ)

ДЕПАРТАМЕНТ ЗЕМЕЛЬНИХ РЕСУРСІВ

вул. Хрещатик, 32-а, м. Київ, 01601, тел. (044) 279-58-72
КБУ"Контактний центр міста Києва" (044) 15-51, E-mail: doc@kyivland.gov.ua Код ЄДРПОУ 26199097

19.06.2020 № 05715-СЛ-6981
на № _____ від _____

Заступнику Київського міського голови-
секретарю Київради
Прокопіву В.В.

Шановний Володимире Володимировичу!

Департамент земельних ресурсів виконавчого органу Київської міської ради (Київської міської державної адміністрації) відповідно до пункту 3 статті 26 Регламенту Київської міської ради, затвердженого рішенням Київської міської ради від 7.07.2016 № 579/579, направляє проєкт рішення Київської міської ради «Про надання Національній бібліотеці України імені Ярослава Мудрого у постійне користування земельної ділянки для експлуатації та обслуговування будівлі бібліотеки на вул. Михайла Грушевського, 1 у Печерському районі міста Києва» (427394175) для подальшого опрацювання.

Додатки:
- проєкт рішення 427394175 на 2 арк. в 1 примірнику;
- пояснювальна записка на 2 арк. в 1 примірнику;
- проєкт землеустрою щодо відведення земельної ділянки 1 книга в 1 примірнику;
- заява від 10 червня 2020 року № 72007-004934773-031-03 на 1 арк. в 1 примірнику.

З повагою
директор Петро ОЛЕНИЧ

РОБОЧІ МАТЕРІАЛИ

дані міського земельного кадастру від 12.06.2020

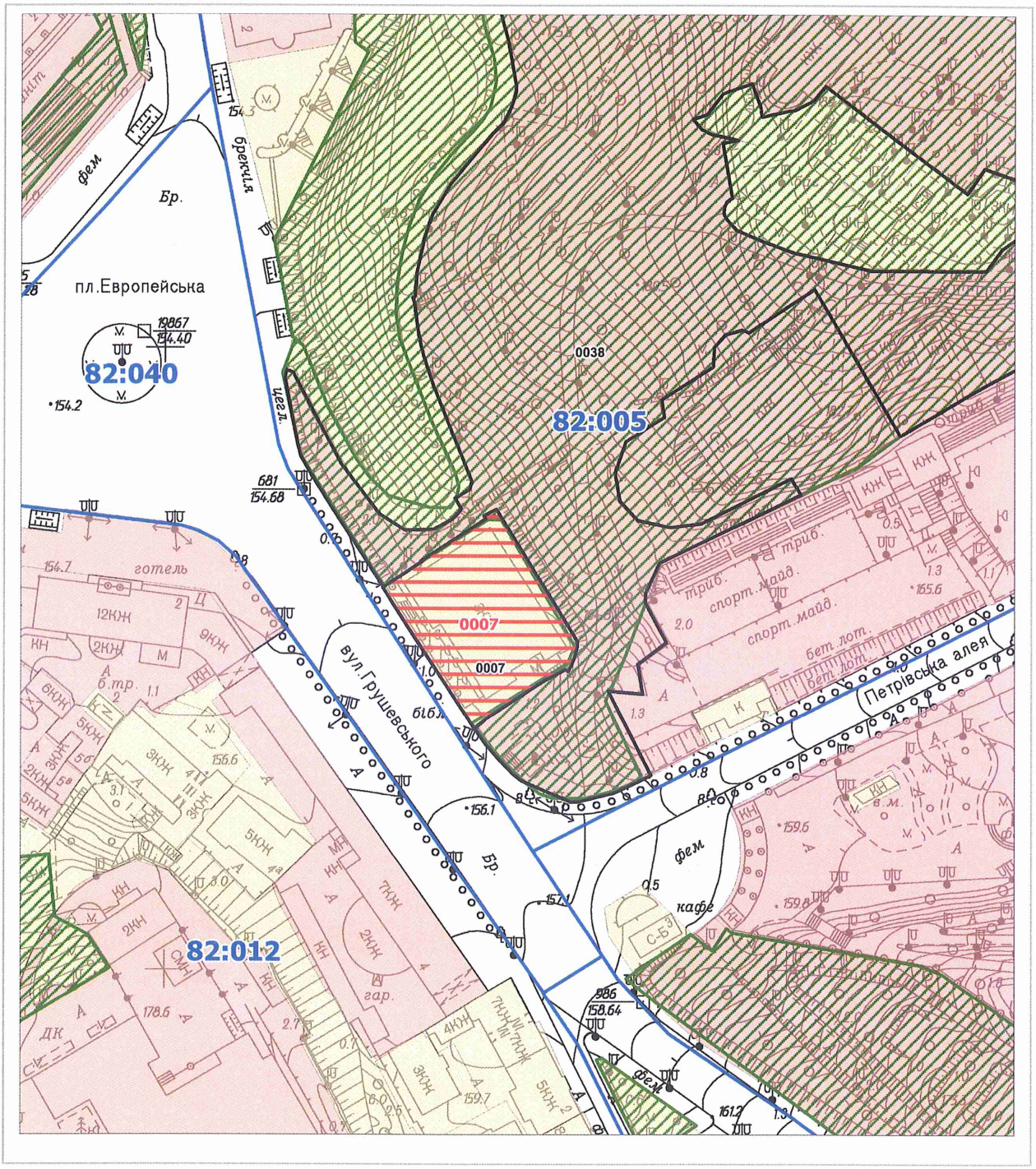

Масштаб 1:2000

РЕЄСТР ЗЕМЕЛЬНИХ ДІЛЯНОК

Код зем. ділянки	Користувач	Адреса зем. ділянки	Площа, кв. м.	Вид права	Дата закінч. права
82:005:0007	Національна бібліотека України імені Ярослава Мудрого	вул. Михайла Грушевського, 1	2352,95		
82:005:0007	Національна бібліотека України імені Ярослава Мудрого	вул. Михайла Грушевського, 1	2353,00	постійне користування	
82:005:0038	Центральний парк культури і відпочинку м.Києва	узвіз Володимирський, 2	64977,86	Право в процесі оформлення (Постійне користування)	

Справа 427394175

Код земельної ділянки:	82:005:0007
Площа:	0.2353 га
Адрес земельноїділянки:	вул. Михайла Грушевського, 1
Заявник:	Національна бібліотека України імені Ярослава Мудрого
Вид та термін користування:	постійне користування
Цільове призначення:	для експлуатації та обслуговування будівлі бібліотеки

Матеріали аерофотозйомки 2019 р.
виготовлено за даними ПК "Кадастр"

08/231-2327/ПР
26.06.2019

N 2

КИЇВСЬКА МІСЬКА РАДА

IX СЕСІЯ VIII СКЛИКАННЯ

РІШЕННЯ

_____№_____

Про передачу громадянці Палян Софії Агасіївні у приватну власність земельної ділянки для будівництва і обслуговування жилого будинку, господарських будівель і споруд на вул. Феодосійській, 43-а у Голосіївському районі міста Києва

Київська міська рада
Департамент земельних ресурсів
Код земельної ділянки:
82:083:0052

Проект рішення (екз.1)
ПР-20860
до справи
А-24304

2 347019 608604

Відповідно до статей 9, 81, 83, 116, 118, 121, 186 Земельного кодексу України, Закону України «Про внесення змін до деяких законодавчих актів України щодо розмежування земель державної та комунальної власності», пункту 34 частини першої статті 26 Закону України «Про місцеве самоврядування в Україні» та розглянувши проект землеустрою щодо відведення земельної ділянки, Київська міська рада

ВИРІШИЛА:

1. Затвердити проект землеустрою щодо відведення земельної ділянки у власність громадянці Палян Софії Агасіївні для будівництва і обслуговування житлового будинку, господарських будівель і споруд (присадибна ділянка) загальною площею 0,1000 га, що розташована за адресою: місто Київ, Голосіївський район, вулиця Феодосійська, 43 а (категорія земель – землі житлової та громадської забудови, код КВЦПЗ 02.01 справа № **А-24304**).

2. Передати громадянці Палян Софії Агасіївні, за умови виконання пункту 3 цього рішення, у приватну власність земельну ділянку площею 0,1000 га (кадастровий номер 8000000000:82:083:0052) для будівництва і обслуговування жилого будинку, господарських будівель і споруд на вул. Феодосійській, 43-а у Голосіївському районі міста Києва із земель комунальної власності територіальної громади міста Києва.

3. Громадянці Палян Софії Агасіївні:

3.1. Виконувати обов'язки власника земельної ділянки відповідно до вимог статті 91 Земельного кодексу України.

3.2. Забезпечити вільний доступ для прокладання нових, ремонту та експлуатації існуючих інженерних мереж і споруд, що знаходяться в межах земельної ділянки.

3.3. Виконати вимоги, викладені в листах Департаменту містобудування та архітектури виконавчого органу Київської міської ради (Київської міської державної адміністрації) від 21 грудня 2017 року № 11493/0/012/19-17 та Департаменту культури виконавчого органу Київської міської ради (Київської міської державної адміністрації) від 16 липня 2018 року № 060-5792.

3.4. Питання пайової участі та укладення з Департаментом економіки та інвестицій виконавчого органу Київської міської ради (Київської міської державної адміністрації) договору про пайову участь вирішувати в порядку та випадках, встановлених законодавством.

3.5. Виконувати умови забудови земельної ділянки згідно з містобудівними умовами і обмеженнями щодо забудови земельної ділянки та документами, що дають право на виконання підготовчих та будівельних робіт, одержаними в установленому законодавством порядку.

3.6. Вжити заходів щодо державної реєстрації права власності на земельну ділянку у порядку, встановленому Законом України «Про державну реєстрацію речових прав на нерухоме майно та їх обтяжень».

3.7. Питання майнових відносин вирішувати в установленому порядку.

3.8. Під час використання земельної ділянки дотримуватися обмежень у її використанні, зареєстрованих у Державному земельному кадастрі.

3.9. Питання сплати відновної вартості зелених насаджень або укладання охоронного договору на зелені насадження вирішувати відповідно до рішення Київської міської ради від 27 жовтня 2011 року № 384/6600 «Про затвердження Порядку видалення зелених насаджень на території міста Києва» (із змінами і доповненнями).

4. Попередити власника, що право власності на земельну ділянку може бути припинено у випадках, передбачених статтями 140, 143 Земельного кодексу України.

5. Контроль за виконанням цього рішення покласти на постійну комісію Київської міської ради з питань містобудування, архітектури та землекористування.

Київський міський голова Віталій КЛИЧКО

ПОДАННЯ:

Заступник голови
Київської міської державної адміністрації — Олександр СПАСИБКО

Директор
Департаменту земельних ресурсів
виконавчого органу Київської міської ради
(Київської міської державної адміністрації) — Петро ОЛЕНИЧ

Заступник директора –
начальник юридичного управління
Департаменту земельних ресурсів
виконавчого органу Київської міської ради
(Київської міської державної адміністрації) — Алла ВАСИЛЕНКО

ПОГОДЖЕНО:

Постійна комісія Київської міської ради
з питань містобудування, архітектури та землекористування

Голова — Олександр МІЩЕНКО

Секретар — Іван КАРТАВИЙ

Начальник управління
правового забезпечення діяльності
Київської міської ради — Ганна ГАРШИНА

ПОЯСНЮВАЛЬНА ЗАПИСКА

№ ПЗ-37408/1 від 01.04.2019

до проекту рішення Київської міської ради:

Про передачу громадянці Палян Софії Агасіївні у приватну власність земельної ділянки для будівництва і обслуговування жилого будинку, господарських будівель і споруд на вул. Феодосійській, 43-а у Голосіївському районі міста Києва

До кадастрової справи
№ А-24304

2 347017 825492

1. Фізична особа:

Назва	***Палян Софія Агасіївна***
Клопотання	***від 15.08.2017 № К-31155***
Лист про використання права мовчазної згоди	***від 19.09.2017 № МЗ-1862***

2. Відомості про земельну ділянку (кадастровий № 8000000000:82:083:0052)

Місце розташування (адреса)	***м. Київ, р-н Голосіївський, вул. Феодосійська, 43а***
Площа	***0,1000 га***
Вид та термін користування	***Право в процесі оформлення (Власність)***
Вид використання	***для будівництва і обслуговування жилого будинку, господарських будівель і споруд (присадибна ділянка)***

3. Обґрунтування прийняття рішення

На замовлення зацікавленої особи землевпорядною організацією розроблено проект землеустрою щодо відведення земельної ділянки, який згідно із ст. 118 Земельного кодексу України погоджено з відповідними органами, зокрема:

орган архітектури	***№ 279/0/012/09-18 від 09.01.2018***
місцевий орган охорони культурної спадщини	***№ 060-5792 від 16.07.2018***
територіальний орган, що здійснює реалізацію державної політики у сфері земельних відносин	***№ 3341/82-18 від 10.04.2018***

Відповідно до Земельного кодексу України та Порядку набуття прав на землю із земель комунальної власності у місті Києві, затвердженого рішенням Київської міської ради від 20 квітня 2017 року № 241/2463, Департаментом земельних ресурсів виконавчого органу Київської міської ради (Київської міської державної адміністрації) розроблено проект рішення Київської міської ради.

4. Мета прийняття рішення.

Метою прийняття рішення є забезпечення реалізації встановленого Земельним кодексом України права особи на оформлення права користування (власності) на землю.

5. Особливі характеристики ділянки.

Наявність будівель і споруд на ділянці:	***Вільна від капітальної забудови***

Наявність ДПТ:	***Відповідно до детального плану території в межах вулиць Саперно-Слобідської та проспекту Науки, затвердженого рішенням Київської міської ради від 06 квітня 2017 року № 141/2363, земельна ділянка за функціональним призначенням належить до території житлової садибної забудови.***
Функціональне призначення згідно Генплану:	***Відповідно до Генерального плану міста, затвердженого рішенням Київської міської ради від 28 березня 2002 року № 370/1804, земельна ділянка за функціональним призначенням належить до території середньо та малоповерхової житлової забудови.***
Правовий режим:	***Земельна ділянка надається із земель комунальної власності територіальної громади міста Києва.***
Розташування в зеленій зоні:	***Земельна ділянка не входить до Програми розвитку зеленої зони міста Києва до 2010 року та концепції формування зелених насаджень в центральній частині міста, затвердженої рішенням Київської міської ради від 19 липня 2005 року № 806/3381 (зі змінами).***
Інші особливості :	***Земельна ділянка є лишками домоволодіння на вул. Феодосійській, 43 у Голосіївському районі міста Києва, яке на праві приватної власності належить громадянці Палян С. А. (договір купівлі-продажу земельної ділянки та житлового будинку від 19 квітня 2017 року №№ 962, 955, витяги з Державного реєстру речових прав на нерухоме майно про реєстрацію права власності від 19 квітня 2017 року №№ 20042653, 20042187).*** ***Проїзд на земельну ділянку на вул. Феодосійській, 43-а буде здійснюватися через земельну ділянку на вул. Феодосійській, 43, яка належить громадянці Палян С. А. (нотаріально посвідчена копія заяви від 15 лютого 2018 року № 204).*** ***Раніше домоволодіння належало громадянам Кравченку В.О., Кравченко О.М., Погребняк М.В. Погребняку О.М., які не заперечують щодо відведення земельної ділянки громадянці Палян С. А. (нотаріально посвідчена заява від 19 квітня 2017 року №№ 969, 970, 971, 972).*** ***Земельна ділянка не перетинається з червоними лініями.***

6. Стан нормативно-правової бази у даній сфері правового регулювання.

Загальні засади та порядок передачі земельних ділянок у власність чи користування зацікавленим особам визначено Земельним кодексом України та Порядком набуття прав на землю із земель комунальної власності у місті Києві, затвердженим рішенням Київради від 20 квітня 2017 року № 241/2463.

Рішення про передачу (надання) земельної ділянки може бути прийнято Київською міською радою з урахуванням вимог статті 24 Закону України "Про регулювання містобудівної діяльності".

7. Фінансово-економічне обґрунтування.

Реалізація рішення не потребує додаткових витрат міського бюджету.

Нормативна грошова оцінка не проводилась

8. Прогноз соціально-економічних та інших наслідків прийняття рішення.

Наслідками прийняття розробленого проекту рішення стане:

- реалізація зацікавленою особою своїх прав щодо використання земельної ділянки

Доповідач: директор Департаменту земельних ресурсів Петро ОЛЕНИЧ

Директор Департаменту
земельних ресурсів **Петро ОЛЕНИЧ**

№ справи	Назва юридичної, фізичної особи, адреса ділянки	Площа, га	Цільове призначення, умови надання	Документи на земельну ділянку, згода землекористувача, документи на майно, документи на будівництво (реконструкцію, реставрацію), реєстрація КП "Київське міське бюро технічної інвентаризації та реєстрації права власності на об'єкти нерухомого майна", інша суттєва інформація
А-24304	Палян Софія Агасіївна вул. Феодосійська, 43-а у Голосіївському районі міста Києва	0,1000	для будівництва і обслуговування жилого будинку, господарських будівель і споруд власність	Земельна ділянка вільна від капітальної забудови. Відповідно до детального плану території в межах вулиць Саперно-Слобідської та проспекту Науки, затвердженого рішенням Київської міської ради від 06 квітня 2017 року № 141/2363, земельна ділянка за функціональним призначенням належить до території житлової садибної забудови. Відповідно до Генерального плану міста, затвердженого рішенням Київської міської ради від 28 березня 2002 року № 370/1804, земельна ділянка за функціональним призначенням належить до території середньо та малоповерхової житлової забудови. Земельна ділянка надається із земель комунальної власності територіальної громади міста Києва. Земельна ділянка не входить до Програми розвитку зеленої зони міста Києва до 2010 року та концепції формування зелених насаджень в центральній частині міста, затвердженої рішенням Київської міської ради від 19 липня 2005 року № 806/3381 (зі змінами). Земельна ділянка є лишками домоволодіння на вул. Феодосійській, 43 у Голосіївському районі міста Києва, яке на праві приватної власності належить громадянці Палян С. А. (договір купівлі-продажу земельної ділянки та житлового будинку від 19 квітня 2017 року №№ 962, 955, витяги з Державного реєстру речових прав на нерухоме майно про реєстрацію права власності від 19 квітня 2017 року №№ 20042653, 20042187). Проїзд на земельну ділянку на вул. Феодосійській, 43-а буде здійснюватися через земельну ділянку на вул. Феодосійській, 43, яка належить громадянці Палян С. А. (нотаріально посвідчена копія заяви від 15 лютого 2018 року № 204). Раніше домоволодіння належало громадянам Кравченку В.О., Кравченко О.М., Погребняк М.В. Погребняку О.М., які не заперечують щодо відведення земельної ділянки громадянці Палян С. А. (нотаріально посвідчена заява від 19 квітня 2017 року №№ 969, 970, 971, 972). Земельна ділянка не перетинається з червоними лініями.

Код земельної ділянки: **82:083:0052**

Площа: **0,1000 га**

Адреса земельної ділянки: **Голосіївський р-н. вул. Феодосійська, 43а**

Землекористувач: **Палян Софія Агасіївна**

Справа **А-24304**

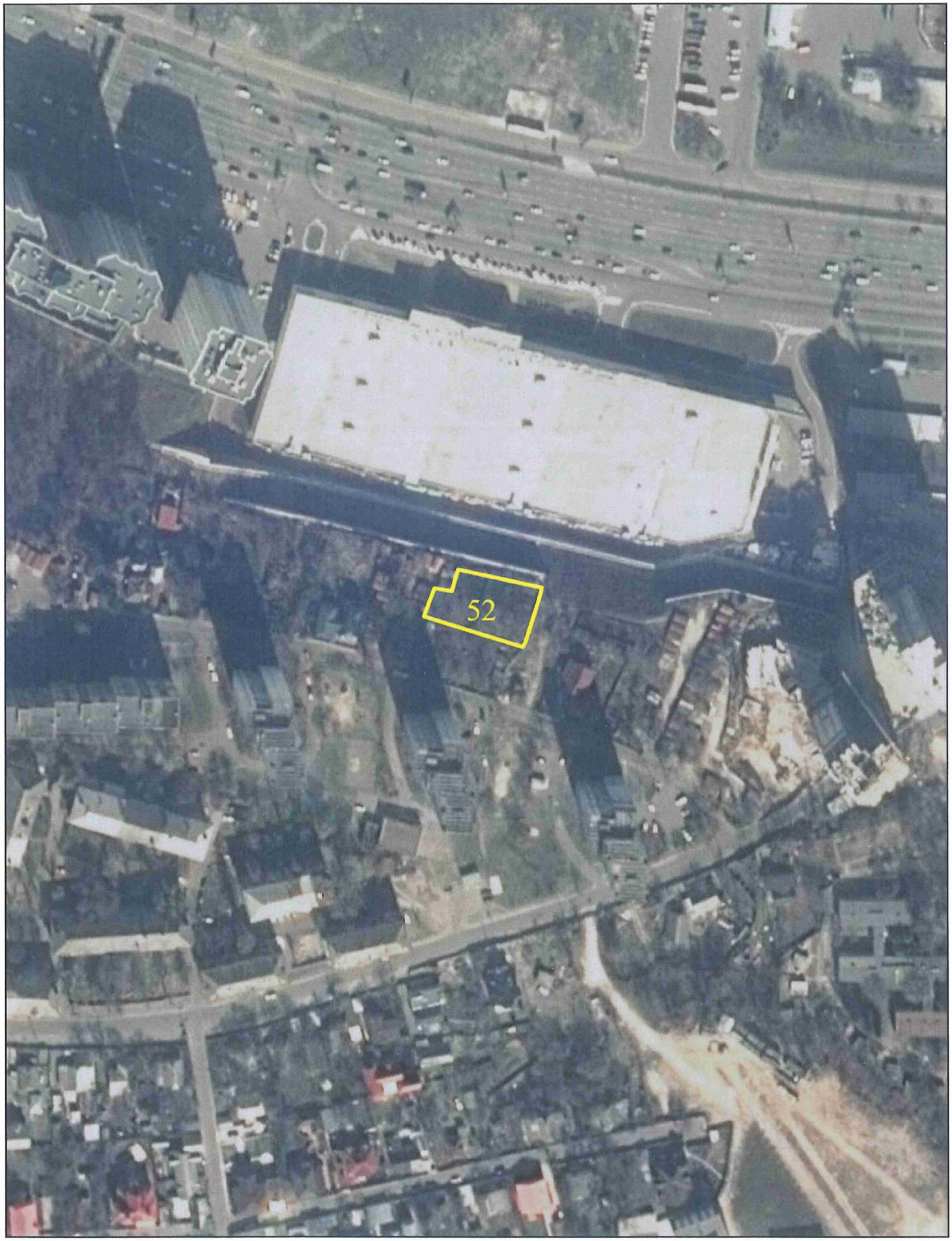

виготовлено за допомогою ПК "Кадастр"

Матеріали супутникової фотозйомки 2016р.

РОБОЧІ МАТЕРІАЛИ

Витяг з бази даних міського земельного кадастру від 29.03.2019р.

м. Київ

Голосіївський р-н

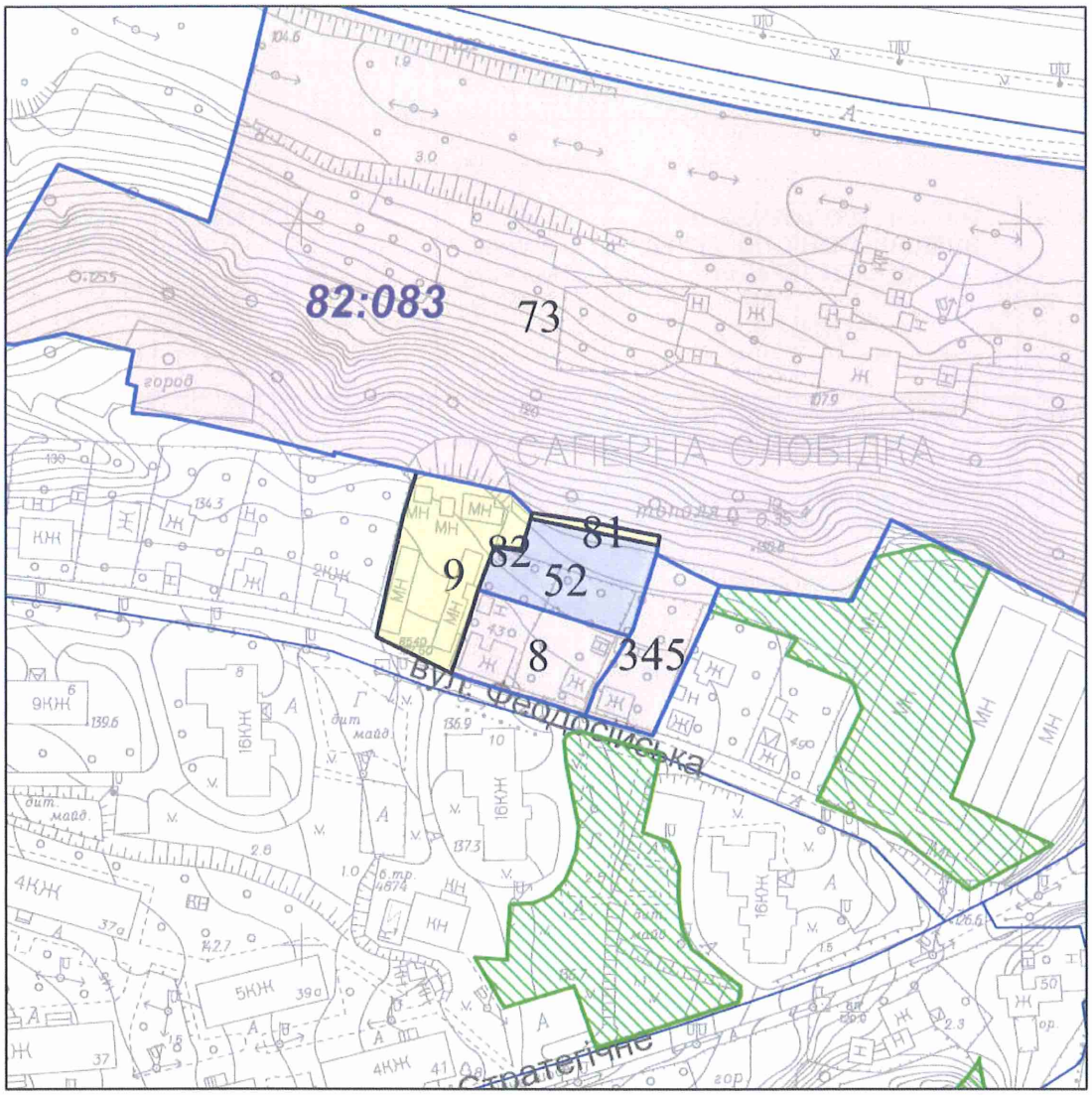

Масштаб 1:2000

**** Черговий план м.Києва ведеться з 1995 року***

виготовлено КП "Київський інститут земельних відносин"

РЕЄСТР ЗЕМЕЛЬНИХ ДІЛЯНОК

Черговий план

Код ділянки	Землекористувачі	Адреса ділянки	Опис ділянки	Площа (кв.м)	Вид права	Цільове призначення
82:083:0008	1.Фізичні особи	вул. Феодосійська, 43		1000.205	Власність	1.8, Для будівництва і обслуговування жилого будинку, господарських будівель і споруд
82:083:0009	Землі не надані у власність чи користування			1360.739		0
82:083:0052	1.Фізичні особи	вул. Феодосійська, 43		1086.655		1
82:083:0073	ТОВАРИСТВО З ОБМЕЖЕНОЮ ВІДПОВІДАЛЬНІСТЮ "ЛЕРУА МЕРЛЕН УКРАЇНА"	вул. Саперно-Слобідська, 26		33424.537	Оренда до 26.12.2024	1.11.6, експлуатації та обслуговування торговельного центру з вбудованим паркінгом
82:083:0081	Землі не надані у власність чи користування (Ув'язка)	вул. Феодосійська, 43		84,36		0,
82:083:0082	Землі не надані у власність чи користування (Ув'язка	вул. Феодосійська, 43		2,06		0,
82:083:0345	1.Фізичні особи	вул. Феодосійська, 45		876.257	Власність	1.8, для будівництва і обслуговування житлового будинку, господарських будівель і споруд

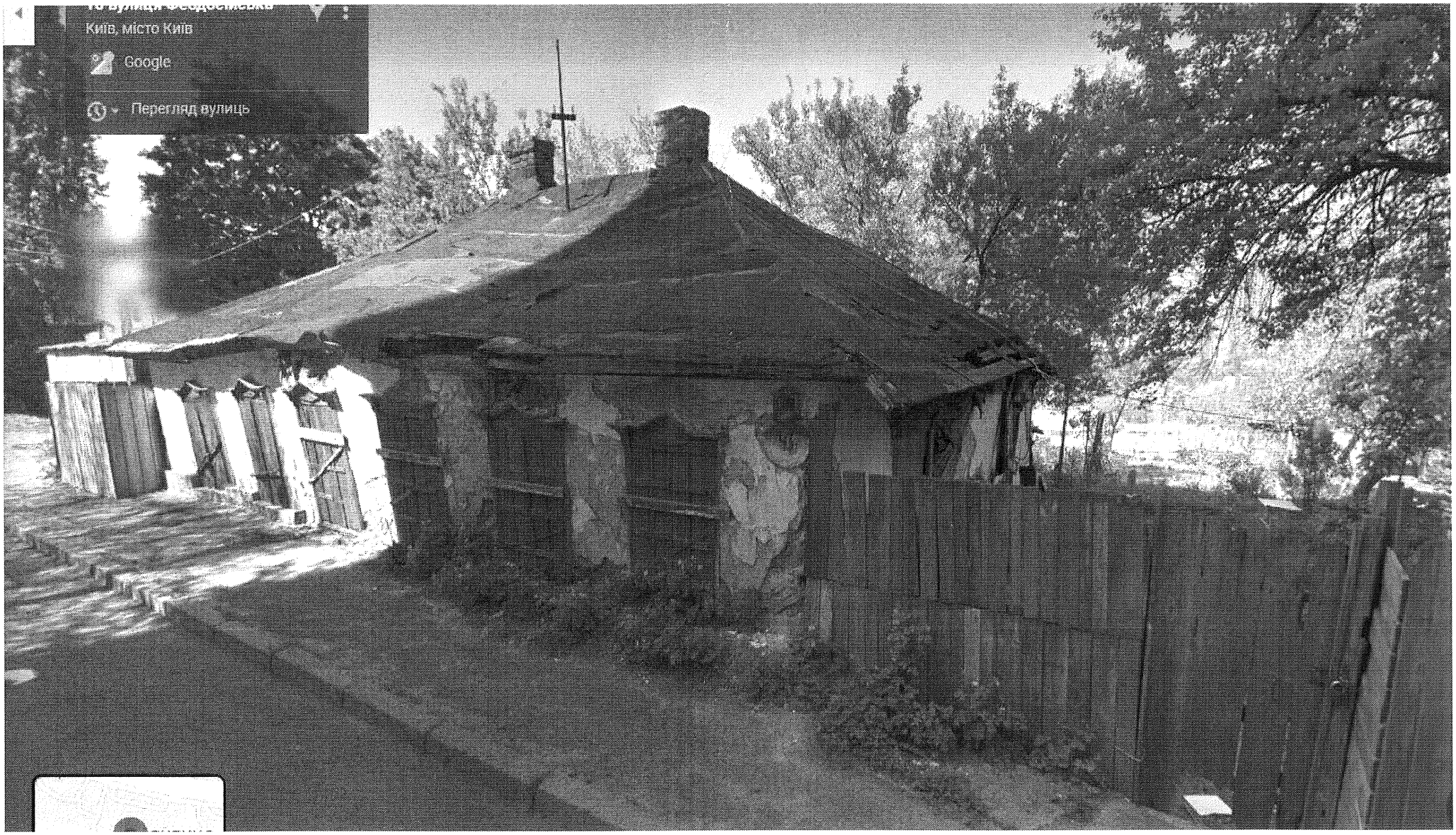
Київ, місто Київ
Google
Перегляд вулиць

Заступник міського голови –
секретар Київської міської ради

Міщенку О.Г.
Гаршиній Г.А.

Прошу розглянути проект рішення від 26.06.2019 №08/231- 2327/ПР в установленому порядку.

Пихтіній О.М.

Для контролю за проходженням та тиражування.

В.ПРОКОПІВ

"26" червня 2019 року
№ 08/231 – 2327/ПР

08/231-2327/ПР
26.06.2019

ВИКОНАВЧИЙ ОРГАН КИЇВСЬКОЇ МІСЬКОЇ РАДИ
(КИЇВСЬКА МІСЬКА ДЕРЖАВНА АДМІНІСТРАЦІЯ)

ДЕПАРТАМЕНТ ЗЕМЕЛЬНИХ РЕСУРСІВ

вул. Хрещатик, 32-а, м. Київ, 01601, тел. (044) 279-58-72, ф. (044) 288-07-57,
КБУ "Контактний центр міста Києва"(044) 15-51, E-mail: dzr@kmda.gov.ua Код ЄДРПОУ 26199097

26.06.19 № 05715-12105
на № _____ від _____

Заступнику міського голови -
секретарю Київради
Прокопіву В.В.

Шановний Володимире Володимировичу!

Департамент земельних ресурсів виконавчого органу Київської міської ради (Київської міської державної адміністрації) підготував проект рішення Київської міської ради "Про передачу громадянці Палян Софії Агасіївні у приватну власність земельної ділянки для будівництва і обслуговування жилого будинку, господарських будівель і споруд на вул. Феодосійській, 43-а у Голосіївському районі міста Києва" (Справа А-24304) та направляє для подальшого розгляду у відповідних комісіях Київської міської ради, відповідно до регламенту Київської міської ради, затвердженого рішенням Київради від 07.07.2016 № 579/579.

З повагою,
Директор Петро ОЛЕНИЧ

Оператор Павлик Галина Володимирівна

КИЇВСЬКА МІСЬКА РАДА

VIII СКЛИКАННЯ

ПОСТІЙНА КОМІСІЯ З ПИТАНЬ МІСТОБУДУВАННЯ, АРХІТЕКТУРИ ТА ЗЕМЛЕКОРИСТУВАННЯ

01044, м. Київ, вул. Хрещатик, 36, каб. 1009 *тел.: (044) 202-70-22*

25.06.2020 № 08/281-880

на №_____ від_____

Голові постійної комісії Київської міської ради з питань культури, туризму та інформаційної політики Вікторії МУСІ

Шановна Вікторіє Вячеславівно!

Відповідно до витягу з протоколу №3/106 засідання постійної комісії Київської міської ради з питань містобудування, архітектури та землекористування від 02.06.2020 направляємо Вам матеріали кадастрової справи з відповідним проєктом рішення, а саме: А-24304 №08/281-218к.

З повагою

голова комісії Олександр МІЩЕНКО

Аршинов
202-73-09

Оприлюднити у Сомі!

КИЇВСЬКА МІСЬКА РАДА

VIII СКЛИКАННЯ

ПОСТІЙНА КОМІСІЯ З ПИТАНЬ МІСТОБУДУВАННЯ, АРХІТЕКТУРИ ТА ЗЕМЛЕКОРИСТУВАННЯ

01044, м. Київ, вул. Хрещатик, 36, каб. 1009 *тел.: (044) 202-70-22*

№ 08/281-218к

Витяг з протоколу № 3/106
засідання постійної комісії Київської міської ради з питань
містобудування, архітектури та землекористування
від 02.06.2020

20.12.3. Про розгляд проєкту рішення Київської міської ради «Про передачу громадянці Палян Софії Агасіївні у приватну власність земельної ділянки для будівництва і обслуговування жилого будинку, господарських будівель і споруд на вул. Феодосійській, 43-а у Голосіївському районі міста Києва»,
доручення заступника міського голови – секретаря Київської міської ради від 26.06.2019 №08/231-2327/ПР.
Кадастрова справа А-24304, ПР-20860.

Земельна ділянка площею 0,1000 га.

СЛУХАЛИ:
Олександра МІЩЕНКА, голову постійної комісії Київської міської ради з питань містобудування, архітектури та землекористування.

ВИРІШИЛИ: ***1. Відкласти розгляд проєкту рішення*** Київської міської ради «Про передачу громадянці Палян Софії Агасіївні у приватну власність земельної ділянки для будівництва і обслуговування жилого будинку, господарських будівель і споруд на вул. Феодосійській, 43-а у Голосіївському районі міста Києва».

2. Направити вищезазначений проєкт рішення разом з матеріалами кадастрової справи А-24304 на розгляд постійної комісії Київської міської ради з питань культури, туризму та інформаційної політики.

3. Повернутися до розгляду цього питання після надання витягу з протоколу засідання постійної комісії Київської міської ради з питань культури, туризму та інформаційної політики.

ПРОГОЛОСУВАЛИ: «за» – 12, «проти» – 0, «утрималось» – 0, «не голосували» - 9.

Рішення прийнято.

З протоколом вірно.

Голова комісії **Олександр МІЩЕНКО**

Секретар комісії **Іван КАРТАВИЙ**

08/231-1899/ПР
30.07.2020

КИЇВСЬКА МІСЬКА РАДА

XI СЕСІЯ VIII СКЛИКАННЯ

РІШЕННЯ

№3

_____№_____

Про внесення доповнення до рішення Київської міської ради від 1 червня 2000 року N 141/862 "Про встановлення звання "Почесний громадянин міста Києва" та заохочувальних відзнак Київського міського голови"

Відповідно до статті 26 Закону України «Про місцеве самоврядування в Україні», з метою інформування депутатів Київради та киян про діяльність Почесних громадян Києва, Київська міська рада

ВИРІШИЛА:

1. Додати п. 4.4 до Додатку 1 до рішення Київської міської ради від 01.06.2000 N 141/862 (у редакції рішення Київської міської ради від 16.05.2019 N 892/7548) в наступній редакції

Для інформування депутатів Київради та киян про діяльність Почесних громадян міста Києва:

1. Голова Київської міської ради або заступник Голови Київради-секретар Київради під час сесії Київської міської ради інформує депутатів Київської міської ради про дні народження (або смерті) Почесних громадян міста Києва за період з дати останньої сесії Київради.
2. За поданням Голови Ради Почесних громадян при Київському міському голові на офіційному сайті Київської міської влади (https://kyivcity.gov.ua/) розміщується інформація про пам*ятні дати та діяльність Почесних громадян міста Києва.

2. Офіційно оприлюднити це рішення в установленому порядку.

3. Контроль за виконанням цього рішення покласти на постійну комісію Київської міської ради з питань культури, туризму та інформаційної політики.

Київський міський голова **В. Кличко**

ПОДАННЯ:

Депутат Київської міської ради В. Пишняк

ПОГОДЖЕНО:

Голова постійної комісії Київської міської ради з питань культури, туризму та інформаційної політики В.Муха

Секретар постійної комісії Київської міської ради з питань культури, туризму та інформаційної політики О. Поживанов

Начальник управління правового забезпечення діяльності Київської міської ради Н. Гаршина

ПОЯСНЮВАЛЬНА ЗАПИСКА

до проекту рішення Київської міської ради «Про внесення доповнень до рішення Київської міської ради від 1 червня 2000 року N 141/862 “Про встановлення звання "Почесний громадянин міста Києва" та заохочувальних відзнак Київського міського голови”

1. Обґрунтування прийняття рішення

Запропонований проект рішення має на меті інформування депутатів Київради та киян про діяльність Почесних громадян Києва.

2. Мета і завдання прийняття рішення

Звання Почесного громадянина міста Києва присвоюється та присвоюється громадянам України, іноземцям, які зробили значний особистий внесок у соціально-економічний, культурний розвиток міста Києва, у справу збагачення національної культурної та духовної спадщини міста; за видатні досягнення у розвитку науки, освіти, культури, мистецтва, охорони здоров'я, спорту, бізнесу та інших сфер діяльності, у зміцненні міжнародного авторитету столиці України - міста Києва та користуються загальною повагою і авторитетом у територіальної громади міста Києва.

3. Загальна характеристика і основні положення рішення

Проект рішення передбачає більш широке інформування депутатського корпусу Київради та киян шляхом оголошення про визначні дати та діяльність Почесних громадян Києва на засіданнях Київради та на сайті (веб-сторінці) Київської міської влади.

4.Стан нормативно-правової бази у даній сфері правового регулювання

Стаття 26 Закону України «Про місцеве самоврядування в Україні»

5. Фінансово-економічне обґрунтування

Реалізація проекту Рішення не потребує додаткових бюджетних витрат.

6.Прогноз соціального-економічних та інших наслідків прийняття рішення

Реалізація Рішення підвищить поінформованість громади про Почесних громадян міста Києва.

7. Доповідач

Депутат Київської міської ради VIII скликання Пишняк Вадим Петрович.

Депутат Київської міської ради В.Пишняк

Порівняльна таблиця до проекту рішення Київської міської ради «Про внесення доповнень до рішення Київської міської ради від 1 червня 2000 року N 141/862 “Про встановлення звання "Почесний громадянин міста Києва" та заохочувальних відзнак Київського міського голови” .

Діюча редакція “Положення про звання “Почесний громадянин Києва”	Запропонована редакція “Положення про звання “Почесний громадянин Києва”
п. 4.4. - в діючій редакції відсутній	П. 4.4. Для інформування депутатів Київради та киян про діяльність Почесних громадян міста Києва: 1. Голова Київської міської ради або заступник Голови Київради-секретар Київради під час сесії Київської міської ради інформує депутатів Київської міської ради про дні народження (або смерті) Почесних громадян міста Києва за період з дати останньої сесії Київради. 2. За поданням Голови Ради Почесних громадян при Київському міському голові на офіційному сайті Київської міської влади (https://kyivcity.gov.ua/) розміщується інформація про пам’ятні дати та діяльність Почесних громадян міста Києва.

Депутат Київської міської ради В. Пишняк

КИЇВСЬКА МІСЬКА РАДА
VII сесія XXIII скликання

РІШЕННЯ

від 1 червня 2000 року N 141/862

Про встановлення звання "Почесний громадянин міста Києва" та заохочувальних відзнак Київського міського голови

Із змінами і доповненнями, внесеними
рішеннями Київської міської ради
від 8 листопада 2001 року N 122/1556,
від 24 лютого 2005 року N 122/2698,
від 24 вересня 2015 року N 19/1922,
від 22 вересня 2016 року N 17/1021,
від 6 жовтня 2016 року N 179/1183,
від 20 грудня 2018 року N 481/6532,
від 16 травня 2019 року N 892/7548
(рішенням Київської міської ради від 16 травня 2019 року N 892/7548
це рішення викладено у новій редакції)

Відповідно до статті 22 Закону України "Про місцеве самоврядування в Україні" та статті 6 Статуту територіальної громади міста Києва, затвердженого рішенням Київської міської ради від 28 березня 2002 року N 371/1805, з метою заохочення і стимулювання працівників підприємств, установ та організацій міста Києва, громадян України, іноземних громадян за визначні заслуги у розвитку економіки та соціальної сфери міста Києва, збагачення національної інтелектуальної і культурної спадщини, плідну громадську діяльність Київська міська рада **вирішила**:

1. Встановити звання "Почесний громадянин міста Києва".

2. Встановити заохочувальні відзнаки Київського міського голови:

2.1. Нагрудний знак "Знак Пошани".

2.2. Почесна грамота Київського міського голови.

2.3. Подяка Київського міського голови.

2.4. Нагрудний знак "Меценат міста Києва".

2.5. Медаль "Честь. Слава. Держава".

3. Затвердити:

3.1. Положення про звання "Почесний громадянин міста Києва" згідно з додатком 1.

3.2. Положення про нагрудний знак "Знак Пошани" згідно з додатком 2.

© ТОВ "Інформаційно-аналітичний центр "ЛІГА", ТОВ "ЛІГА ЗАКОН", 2020. Тел (044) 538-01-01
Віддруковано 05.08.2020 14:53:18

3.3. Положення про Почесну грамоту Київського міського голови згідно з додатком 3.

3.4. Положення про Подяку Київського міського голови згідно з додатком 4.

3.5. Положення про нагрудний знак "Меценат міста Києва" згідно з додатком 5.

3.6. Положення про медаль "Честь. Слава. Держава" згідно з додатком 6.

4. Це рішення оприлюднити в установленому порядку.

5. Контроль за виконанням цього рішення покласти на постійну комісію Київської міської ради з питань місцевого самоврядування, регіональних та міжнародних зв'язків.

Київський міський голова **В. Кличко**

Додаток 1
до рішення Київської міської ради
01.06.2000 N 141/862
(у редакції рішення Київської міської ради
від 16.05.2019 N 892/7548)

ПОЛОЖЕННЯ
про звання "Почесний громадянин міста Києва"

1. Загальні положення

1.1. Звання "Почесний громадянин міста Києва" є відзнакою територіальної громади міста Києва та присвоюється громадянам України, іноземцям, які зробили значний особистий внесок у соціально-економічний, культурний розвиток міста Києва, у справу збагачення національної культурної та духовної спадщини міста; за видатні досягнення у розвитку науки, освіти, культури, мистецтва, охорони здоров'я, спорту, бізнесу та інших сфер діяльності, у зміцненні міжнародного авторитету столиці України - міста Києва та користуються загальною повагою і авторитетом у територіальної громади міста Києва.

1.2. Звання "Почесний громадянин міста Києва" присвоюється особі рішенням Київської міської ради один раз і є довічним. Посмертно зазначене звання не присвоюється.

1.3. Протягом календарного року звання "Почесний громадянин міста Києва" присвоюється не більше ніж чотирьом особам.

У виняткових випадках, за клопотанням, внесеним 2/3 депутатів від загального складу Київської міської ради або Київським міським головою Київській міській раді, кількість відзначених званням "Почесний громадянин міста Києва" може збільшуватися.

1.4. Звання "Почесний громадянин міста Києва" не може бути присвоєно особам, які мають не зняту чи не погашену судимість.

2. Порядок представлення кандидатур до присвоєння звання "Почесний громадянин міста Києва"

2.1. Право представлення кандидатур до присвоєння звання "Почесний громадянин міста Києва" належить:

Київському міському голові;

© ТОВ "Інформаційно-аналітичний центр "ЛІГА", ТОВ "ЛІГА ЗАКОН", 2020. Тел (044) 538-01-01
Віддруковано 05.08.2020 14:53:18

депутатам Київської міської ради;

заступнику міського голови - секретарю Київської міської ради;

трудовим колективам підприємств, установ та організацій незалежно від їх форм власності;

громадським та благодійним організаціям;

громадським та творчим спілкам.

2.2. Самовисунення до присвоєння звання "Почесний громадянин міста Києва" не розглядаються.

2.3. Подання про присвоєння звання "Почесний громадянин міста Києва" вноситься на ім'я Київського міського голови до 1 лютого поточного року.

2.4. До подання подаються такі документи:

біографічна довідка (додаток 1 до цього Положення);

фото 45 х 35 мм;

обґрунтування особливого внеску кандидата у розвиток міста Києва;

відгуки-клопотання юридичних, фізичних осіб, трудових колективів, громадських та благодійних організацій, громадських та творчих спілок, які підтримують висування цієї кандидатури (за наявності).

2.5. Розгляд документів, визначення їх відповідності вимогам цього Положення, підготовка їх до розгляду Київською міською радою здійснюється структурним підрозділом апарату виконавчого органу Київської міської ради (Київської міської державної адміністрації), до компетенції якого віднесено питання розгляду матеріалів щодо нагородження заохочувальними відзнаками.

Структурний підрозділ апарату виконавчого органу Київської міської ради (Київської міської державної адміністрації), до компетенції якого віднесено питання розгляду матеріалів щодо нагородження заохочувальними відзнаками, має право здійснювати додатковий запит інформації щодо особи, яка висувається до присвоєння звання "Почесний громадянин міста Києва".

2.6. Структурний підрозділ апарату виконавчого органу Київської міської ради (Київської міської державної адміністрації), до компетенції якого віднесено питання розгляду матеріалів щодо нагородження заохочувальними відзнаками, забезпечує підготовку проекту рішення Київської міської ради про присвоєння звання "Почесний громадянин міста Києва" з урахуванням пункту 1.3 розділу 1 цього Положення та подання його на розгляд Київської міської ради до 31 березня поточного року.

3. Порядок вручення нагородних атрибутів звання "Почесний громадянин міста Києва"

3.1. Вручення нагородних атрибутів звання "Почесний громадянин міста Києва" відбувається, як правило, в урочистій обстановці за широкої участі громадськості та приурочується до Дня Києва.

3.2. Особам, яким присвоєно звання "Почесний громадянин міста Києва", вручаються нагрудний знак "Почесний громадянин міста Києва" (опис та ескіз наведено у додатку 2 до цього Положення), його мініатюра, посвідчення "Почесний громадянин міста Києва" (опис та ескіз наведено у додатку 3 до цього Положення), диплом та іменний годинник Київського міського голови (опис наведено у додатку 4 до цього Положення).

Ескіз та опис диплома Почесного громадянина міста Києва затверджується розпорядженням Київського міського голови.

3.3. Вручення провадиться Київським міським головою або за його дорученням заступником міського голови - секретарем Київської міської ради, першим заступником голови Київської міської державної адміністрації, заступниками голови

© ТОВ "Інформаційно-аналітичний центр "ЛІГА", ТОВ "ЛІГА ЗАКОН", 2020. Тел (044) 538-01-01
Віддруковано 05.08.2020 14:53:18

Київської міської державної адміністрації.

3.4. Повідомлення про присвоєння звання "Почесний громадянин міста Києва" оприлюднюється на єдиному веб-порталі територіальної громади міста Києва.

4. Права почесного громадянина міста Києва

4.1. Особи, яким присвоєно звання "Почесний громадянин міста Києва", запрошуються Київським міським головою до участі у заходах, присвячених державним та міським святам, іншим урочистостям, суспільно важливим подіям столиці України - міста Києва.

4.2. Особи, яким присвоєно звання "Почесний громадянин міста Києва", мають право:

при пред'явленні посвідчення "Почесний громадянин міста Києва" проходити в приміщення Київської міської ради, виконавчого органу Київської міської ради (Київської міської державної адміністрації) та їх структурних підрозділів, підприємств, установ, організацій комунальної власності територіальної громади міста Києва (за винятком об'єктів зі спеціальним пропускним режимом);

першочергового прийому Київським міським головою, заступником міського голови - секретарем Київської міської ради, першим заступником голови Київської міської державної адміністрації, заступниками голови Київської міської державної адміністрації, керівниками та посадовими особами структурних підрозділів виконавчого органу Київської міської ради (Київської міської державної адміністрації), підприємств, установ, організацій комунальної власності територіальної громади міста Києва;

на отримання щомісячної матеріальної допомоги у розмірі п'яти прожиткових мінімумів, установлених законом для непрацездатних осіб на 01 січня календарного року, при досягненні пенсійного віку на підставі особистої заяви;

на першочергове медичне обстеження та госпіталізацію в комунальних закладах охорони здоров'я територіальної громади міста Києва;

на першочергове проведення діагностичних та лікувальних процедур із застосуванням дороговартісного обладнання та медичних виробів (коронарографія, встановлення штучних водіїв ритму серця, ендопротезування суглобів, слухових апаратів) у комунальних закладах охорони здоров'я територіальної громади міста Києва;

на безоплатне поховання на одному із міських кладовищ чи в колумбарії, крім осіб, на яких поширюється дія статті 14 Закону України "Про поховання та похоронну справу".

4.3. У разі смерті (загибелі) особи, якій присвоєно звання "Почесний громадянин міста Києва", його дружина (чоловік) має право на одноразову допомогу у розмірі п'яти прожиткових мінімумів, установлених законом для непрацездатних осіб на 01 січня календарного року, в якому померла (загинула) особа.

5. Заключні положення

5.1. У разі втрати (псування) нагрудного знака "Почесний громадянин міста Києва", мініатюри нагрудного знака, посвідчення "Почесний громадянин міста Києва", диплома, іменного годинника Київського міського голови їх дублікати не видаються.

5.2. Особа, якій присвоєно звання "Почесний громадянин міста Києва", за рішенням Київської міської ради може бути позбавлена звання:

у разі наявності обвинувального вироку суду, який набрав законної сили, за вчинення особою тяжкого або особливо тяжкого злочину;

у випадку, якщо особа була обрана і працювала на керівних посадах Комуністичної партії Радянського Союзу, Комуністичної партії України, Комуністичної партії іншої союзної республіки колишнього СРСР, починаючи з посади

© ТОВ "Інформаційно-аналітичний центр "ЛІГА", ТОВ "ЛІГА ЗАКОН", 2020. Тел (044) 538-01-01
Віддруковано 05.08.2020 14:53:18

секретаря районного комітету і вище, та/або була обрана і працювала на керівних посадах, починаючи з посади секретаря ЦК ЛКСМУ і вище, та/або була штатним працівником чи негласним агентом в КДБ СРСР, КДБ УРСР, КДБ інших союзних республік колишнього СРСР, Головному розвідувальному управлінні Міністерства оборони СРСР, закінчила вищі навчальні заклади КДБ СРСР (крім технічних спеціальностей).

5.3. У разі позбавлення особи звання "Почесний громадянин міста Києва":

нагрудний знак "Почесний громадянин міста Києва" та інші нагородні атрибути підлягають поверненню до Київської міської ради;

особа позбавляється прав, встановлених цим Положенням.

5.4. Після смерті особи, якій присвоєно звання "Почесний громадянин міста Києва", вся нагородна атрибутика залишається його спадкоємцям для зберігання. У випадку відсутності спадкоємців або за бажанням спадкоємців нагородні атрибути звання "Почесний громадянин міста Києва" в установленому порядку передаються на зберігання в Музей історії міста Києва.

5.5. Облік осіб, яким присвоєно звання "Почесний громадянин міста Києва", здійснюється у структурному підрозділі апарату виконавчого органу Київської міської ради (Київської міської державної адміністрації), до компетенції якого віднесено питання розгляду матеріалів щодо нагородження заохочувальними відзнаками.

Київський міський голова **В. Кличко**

Додаток 1
до Положення про звання "Почесний громадянин міста Києва"

БІОГРАФІЧНА ДОВІДКА

_____

(прізвище, ім'я, по батькові)

© ТОВ "Інформаційно-аналітичний центр "ЛІГА", ТОВ "ЛІГА ЗАКОН", 2020. Тел (044) 538-01-01
Віддруковано 05.08.2020 14:53:18

Працює _____

_____

Громадянство _____

Число, місяць і рік народження _____

Місце народження _____

Освіта _____

_____

Науковий ступінь, вчене звання _____

Володіння мовами _____

Нагороди, почесні звання _____

Прийняття Присяги державного службовця _____

Ранг державного службовця _____

Загальний стаж роботи _____

Стаж державної служби _____

Депутат ради _____

Стягнення _____

Трудова діяльність

місяць, рік - місяць, рік _____

посада із зазначенням установи (підприємства, організації)

місяць, рік - місяць, рік _____

посада із зазначенням установи (підприємства, організації)

місяць, рік - місяць, рік _____

посада із зазначенням установи (підприємства, організації)

місяць, рік - місяць, рік _____

посада із зазначенням установи (підприємства, організації)

Керівник кадрової служби _____ _____

(Ініціали та прізвище)

М. П.

"___" _____ 20__ року

Біографічні дані заповнюються українською мовою відповідно до записів у паспорті, трудовій книжці, дипломі, свідоцтві про освіту та інших документах.

Прізвище, ім'я та по батькові: повністю у називному відмінку.

Працює: повна назва посади згідно з штатним розписом в орудному відмінку, найменування підприємства, установи,

© ТОВ "Інформаційно-аналітичний центр "ЛІГА", ТОВ "ЛІГА ЗАКОН", 2020. Тел (044) 538-01-01
Віддруковано 05.08.2020 14:53:18

організації (без скорочень), рік призначення на посаду.

Громадянство: України, з якого року (з 1992 р.).

Число, місяць і рік народження: число - арабські цифри, місяць - повна назва, рік - чотиризначне число (наприклад, 01 грудня 1955 р.).

Місце народження: населений пункт, район, область.

Освіта: освітньо-кваліфікаційний рівень (повна вища, базова вища), повна назва вузу, рік його закінчення, спеціальність і кваліфікація.

Науковий ступінь, вчене звання: заповнюється відповідно до запису у дипломі, іншому документі; у разі відсутності - робиться запис "не має".

Володіння мовами: вказати ступінь володіння.

Нагороди, почесні звання: записи здійснюються на підставі рішень відповідних органів - повна назва нагороди із зазначенням числа, місяця (прописом), року (чотиризначне число). У разі відсутності нагород робиться запис "не має".

Прийняття Присяги державного службовця: число - арабські цифри, місяць - повна назва, рік - чотиризначне число.

Ранг державного службовця: ранг - прописом, дата його присвоєння (число - арабські цифри, місяць - повна назва, рік - чотиризначне число).

Загальний стаж роботи і стаж державної служби відображаються числом повних відпрацьованих років (20 р.).

Депутат ради: найменування ради, років скликання або ж запис "ні".

Стягнення: які, ким, коли і за що накладені. У разі відсутності стягнень робиться запис "не має".

Трудова діяльність: місяць і рік прийняття/звільнення; посада, підприємство, установа, організація із зазначенням місцезнаходження.

Підписує біографічну довідку керівник кадрової служби підприємства, установи, організації (назва посади - згідно з штатним розписом, в дужках зазначається прізвище та ініціали).

Всі пункти довідки заповнюються у відповідних графах шрифтом Times New Roman, розмір 14.

Додаток 2
до Положення про звання "Почесний громадянин міста Києва"

Ескіз та опис
нагрудного знака "Почесний громадянин міста Києва"

© ТОВ "Інформаційно-аналітичний центр "ЛІГА", ТОВ "ЛІГА ЗАКОН", 2020. Тел (044) 538-01-01
Віддруковано 05.08.2020 14:53:18

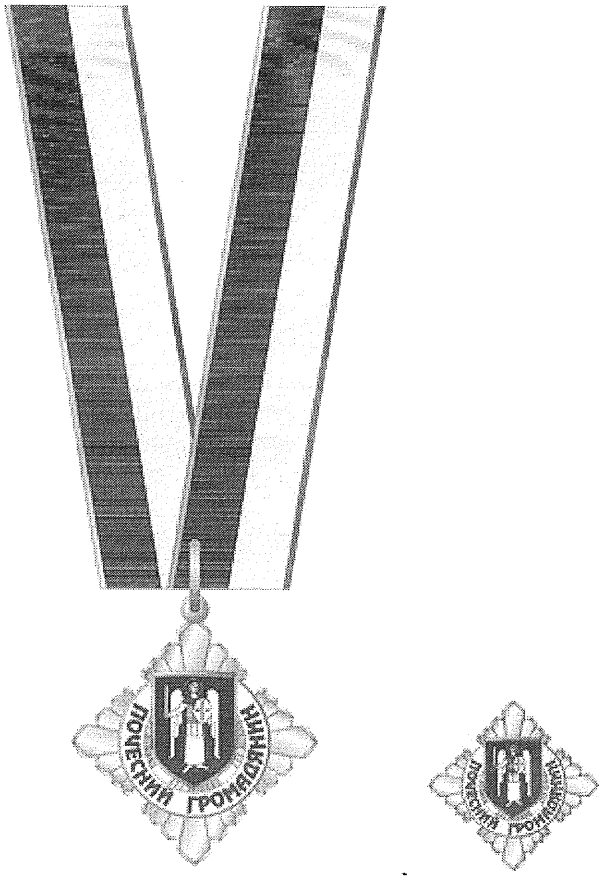

Нагрудний знак "Почесний громадянин міста Києва" (далі - знак) виготовляється з позолоченого срібла і має вигляд чотирикутної зірки з пучками розбіжних променів, стилізованих під лист каштана. Розмір зірки між протилежними кінцями променів - 60 мм. Посередині зірки розміщено Герб міста Києва. На правому, лівому та нижньому кутах зірки встановлено по одному фіаніту діаметром від 3 мм.

Герб міста Києва оточує біла стрічка з написом малиновими буквами "Почесний громадянин". Усі зображення і напис на знакові рельєфні.

Зворотний бік знака плоский з вигравіруваним номером та прізвищем, ім'ям, по батькові почесного громадянина міста Києва.

Знак за допомогою кільця та вушка з'єднується з шовковою муаровою стрічкою шириною 30 мм. На стрічці - поздовжні смужки - широкі синя і біла по 13,5 мм посередині, вузькі - жовта і малинова по краях шириною 1,5 мм кожна.

Мініатюра нагрудного знака діаметром 30 мм прикріплюється до одягу за допомогою горизонтальної шпильки, закріпленої на зворотному боці мініатюри. Носиться на правому боці грудей.

Додаток 3
до Положення про звання "Почесний громадянин міста Києва"

Ескіз та опис
посвідчення Почесного громадянина міста Києва

© ТОВ "Інформаційно-аналітичний центр "ЛІГА", ТОВ "ЛІГА ЗАКОН", 2020. Тел (044) 538-01-01
Віддруковано 05.08.2020 14:53:18

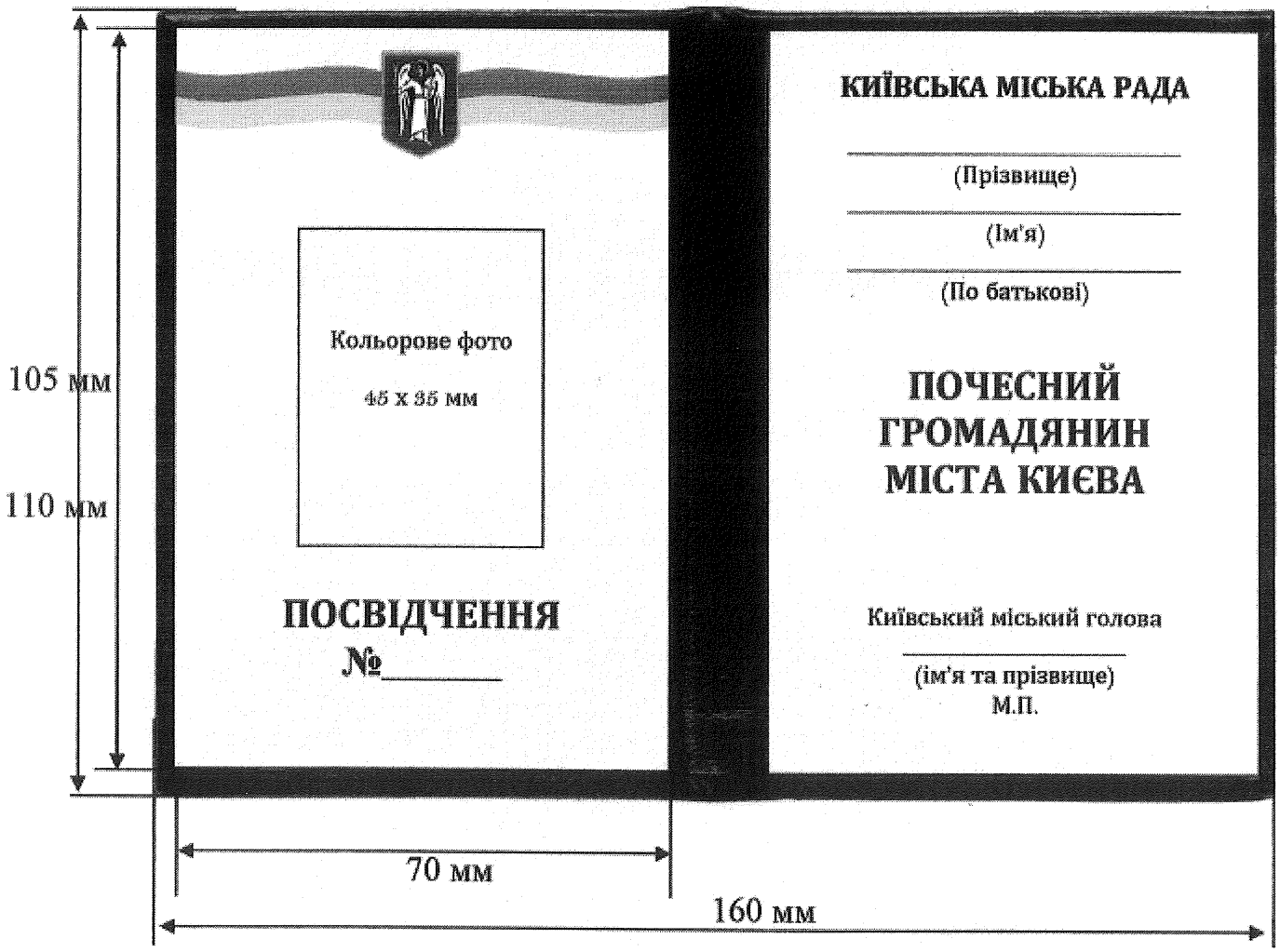

Посвідчення являє собою прямокутник 80 х 110 мм, виготовлений із твердого картону в обкладинці із шкіри темно-синього кольору, складеного на згин у вигляді книжки.

На обкладинці посвідчення розташовується зображення Герба міста Києва, під яким зроблено напис у три рядки великими друкованими літерами - "ПОЧЕСНИЙ ГРОМАДЯНИН МІСТА КИЄВА". Зображення Герба міста Києва та напис - золотистого кольору, шрифт Bell MT, кегль 16, напівжирний.

Ліва внутрішня частина посвідчення являє собою площину з перетіканням від світло-блакитного до світло-жовтого кольору. У лівій верхній частині внутрішньої площини посвідчення посередні розміщено Герб міста Києва розміром 15 на 11 мм на тлі зображення Державного Прапора України. Нижче під цим зображенням, посередині лівої частини внутрішньої площини посвідчення місце для кольорової фотографії розміром 45 на 35 мм. Під ним у два рядки надпис чорного кольору "ПОСВІДЧЕННЯ N _____", виконаний шрифтом Bell MT, кеглем 16.

Права внутрішня частина посвідчення являє собою площину з перетіканням від світло-блакитного до світло-жовтого кольору. У правій верхній частині внутрішньої площини посвідчення посередині вгорі розміщено напис "КИЇВСЬКА МІСЬКА РАДА", виконаний шрифтом Bell MT, кеглем 12, напівжирним. Під ним у три рядки вносяться відомості щодо прізвища, імені, по батькові нагородженого.

Під цим написом посередині літерами чорного кольору в одному рядку виконується напис "ПОЧЕСНИЙ", у другому - "ГРОМАДЯНИН", у третьому - "МІСТА КИЄВА", виконаний шрифтом Bell MT, кеглем 16, напівжирним.

Нижче у два рядки розміщено напис "Київський міський голова _____" для підпису, під цим написом літери "М. П." - для печатки. Написи виконані шрифтом Bell MT чорного кольору, кеглем 10.

© ТОВ "Інформаційно-аналітичний центр "ЛІГА", ТОВ "ЛІГА ЗАКОН", 2020. Тел (044) 538-01-01
Віддруковано 05.08.2020 14:53:18

Усі написи на внутрішній частині посвідчення виконані чорним кольором.

Додаток 4
до Положення про звання "Почесний громадянин міста Києва"

Опис
іменного годинника Київського міського голови, який вручається до нагрудного знака "Почесний громадянин міста Києва"

Іменний годинник Київського міського голови (далі - годинник) виготовляється із високоякісного матеріалу (латунь або сталь) у корпусі, візуально схожому (стилізованому) на Герб міста Києва із зображенням Герба міста Києва.

Годинник із швейцарським кварцовим механізмом калібру RONDA-763 (Швейцарія), рубіновим камінням (мінімум 1 камінь), має вологозахист від 3 АТМ та пилозахист.

На задній кришці годинника міститься гравіювання "ВІД КИЇВСЬКОГО МІСЬКОГО ГОЛОВИ", ім'я та прізвище Київського міського голови, які утворюють форму кола, та підпис Київського міського голови у центрі цього кола.

Ремінець годинника із шкіри, нержавіючої сталі або титану.

Якість годинника відповідає вимогам ДСТУ 26272-98 "Годинники електронно-механічні кварцові наручні і кишенькові. Загальні технічні вимоги.".

Годинник вручається в подарунковому футлярі (корпус з кришкою) з нанесенням на кришці (тисненням) Герба міста Києва та напису "ВІД КИЇВСЬКОГО МІСЬКОГО ГОЛОВИ".

Гарантійний термін на годинник має складати не менше 36 місяців.

Додаток 2
до рішення Київської міської ради
01.06.2000 N 141/862
(у редакції рішення Київської міської ради
від 16.05.2019 N 892/7548)

ПОЛОЖЕННЯ
про нагрудний знак "Знак Пошани"

1. Загальні положення

1.1. Нагрудний знак "Знак Пошани" є заохочувальною відзнакою Київського міського голови, якою відзначаються:

державні службовці, посадові особи органів місцевого самоврядування - за вагомий особистий внесок у забезпечення реалізації державної політики у професійній діяльності, високі досягнення, сумлінну працю, зразкове виконання службових обов'язків;

іноземці - за вагомий особистий внесок у розвиток двостороннього співробітництва міста Києва з містами-побратимами та зміцнення авторитету міста Києва в країні його проживання, допомогу місту Києву у соціально-економічному розвитку,

© ТОВ "Інформаційно-аналітичний центр "ЛІГА", ТОВ "ЛІГА ЗАКОН", 2020. Тел (044) 538-01-01
Віддруковано 05.08.2020 14:53:18

активне відстоювання та/або просування інтересів міста Києва на міжнародній арені;

наукові та науково-педагогічні працівники - за вагомі особисті досягнення у професійній діяльності, забезпеченні реалізації державної політики у сфері освіти і науки, активну участь у підготовці фахівців, наукових, науково-педагогічних кадрів та вихованні підростаючого покоління, тривалу і бездоганну працю;

працівники засобів масової інформації - за вагомий особистий внесок у розвиток журналістики, активну підтримку свободи слова, відстоювання прав журналістів, високу майстерність, творчі досягнення у професійній діяльності у друкованих періодичних виданнях, електронних засобах масової інформації, на телебаченні та радіо, широке визнання та авторитет серед громадськості;

представники приватного сектора економіки - за вагомий особистий внесок у розбудову та зміцнення економіки міста Києва, розвиток підприємництва, сумлінну працю, високі результати рейтингових та маркетингових досліджень за фінансово-економічними показниками у певній сфері діяльності (сприяння стабільному економічному розвитку столиці України, сумлінну сплату податків, зборів, інших платежів, наповнення відповідного бюджету, виконання соціальних програм, відрахування до соціальних та пенсійного фондів, створення нових робочих місць, сприятливих умов для роботи та відпочинку працівників тощо);

представники громадських об'єднань, благодійних організацій, творчих спілок - за громадську активність та самовідданість, спрямовані на об'єднання киян у прагненні забезпечити суверенність та розвиток держави, демократії, громадянського суспільства тощо.

1.2. Відзначення осіб нагрудним знаком "Знак Пошани" провадиться не раніше ніж через три роки після нагородження Почесною грамотою Київського міського голови.

Відзначення нагрудним знаком "Знак Пошани" вдруге не провадиться.

1.3. За обґрунтованим поданням суб'єктів, визначених пунктом 2.1 розділу 2 цього Положення, строки, визначені пунктом 1.2 розділу 1 цього Положення, можуть бути зменшені. Таке подання має отримати позитивну резолюцію Київського міського голови.

2. Порядок представлення до відзначення нагрудним знаком "Знак Пошани"

2.1. Подання про відзначення нагрудним знаком "Знак Пошани" вносяться на ім'я Київського міського голови підприємствами, установами і організаціями, громадськими об'єднаннями, благодійними організаціями, творчими спілками (далі - суб'єкти подання) не пізніше ніж за 2 місяці до відзначення державного чи професійного свята, пам'ятної або ювілейної дати особи, підприємства, установи, організації, громадського об'єднання, благодійної організації, творчої спілки.

У поданні зазначаються прізвище, ім'я, по батькові особи, щодо відзначення якої вноситься подання, посада, яку обіймає ця особа, подія, з нагоди якої вноситься подання, заслуги (досягнення) особи, що стали підставою для внесення подання.

До подання додаються такі документи:

інформація про виробничі, наукові та інші досягнення особи, яка представляється до відзначення (додаток 1 до цього Положення);

біографічна довідка, засвідчена підписом керівника кадрової служби та скріплена відповідною печаткою (додаток 2 до цього Положення);

довідка про стан справ на підприємстві (в установі, організації) довільної форми, якщо до відзначення представляється його керівник;

копія паспорта громадянина України особи, яка представляється до нагородження;

копія документа, що підтверджує реєстрацію у Державному реєстрі фізичних осіб - платників податків (крім фізичних

© ТОВ "Інформаційно-аналітичний центр "ЛІГА", ТОВ "ЛІГА ЗАКОН", 2020. Тел (044) 538-01-01
Віддруковано 05.08.2020 14:53:18

осіб, які через свої релігійні переконання відмовилися від прийняття реєстраційного номера облікової картки платника податків та офіційно повідомили про це відповідний контролюючий орган і мають відмітку у паспорті) осіб, що представляються до нагородження;

згода на обробку персональних даних особи, яка представляється до відзначення.

2.2. За достовірність відомостей, зазначених у поданні про відзначення нагрудним знаком "Знак Пошани", дотримання порядку щодо форми та строків подання всіх документів відповідає суб'єкт подання.

2.3. Подання про відзначення нагрудним знаком "Знак Пошани" та додані до нього документи за дорученням Київського міського голови опрацьовуються у структурному підрозділі апарату виконавчого органу Київської міської ради (Київської міської державної адміністрації), до компетенції якого віднесено питання розгляду матеріалів щодо нагородження заохочувальними відзнаками.

За результатами розгляду поданих документів структурний підрозділ апарату виконавчого органу Київської міської ради (Київської міської державної адміністрації), до компетенції якого віднесено питання розгляду матеріалів щодо нагородження заохочувальними відзнаками, в установленому порядку готує проект розпорядження Київського міського голови про відзначення нагрудним знаком "Знак Пошани".

У разі внесення подання із грифом "Таємно" або "Для службового користування" матеріали опрацьовуються вказаним структурним підрозділом разом із режимно-секретним органом апарату виконавчого органу Київської міської ради (Київської міської державної адміністрації).

2.4. У разі внесення подання про відзначення нагрудним знаком "Знак Пошани" та доданих до нього документів з порушенням вимог, передбачених цим Положенням, подання та додані до нього документи повертаються суб'єкту подання для усунення недоліків.

Повторне подання про відзначення нагрудним знаком "Знак Пошани" вноситься після усунення вказаних недоліків відповідно до вимог, передбачених цим Положенням.

3. Порядок вручення нагрудного знака "Знак Пошани"

3.1. Відзначення нагрудним знаком "Знак Пошани" здійснюється відповідно до розпорядження Київського міського голови.

3.2. Нагрудний знак "Знак Пошани" вручається Київським міським головою або за його дорученням заступником міського голови - секретарем Київської міської ради, першим заступником голови Київської міської державної адміністрації, заступниками голови Київської міської державної адміністрації, керівниками структурних підрозділів виконавчого органу Київської міської ради (Київської міської державної адміністрації).

Вручення нагрудного знака "Знак Пошани" проходить, як правило, в урочистій обстановці та, як правило, приурочується до загальнодержавних, професійних свят, ювілейних дат, урочистих подій тощо.

Ескіз та опис нагрудного знака "Знак Пошани" наведено у додатку 3 до цього Положення.

3.3. Особі, яку відзначено нагрудним знаком "Знак Пошани", вручається нагрудний знак, його мініатюра, посвідчення до нагрудного знака "Знак Пошани" (ескіз та опис наведено у додатку 4 до цього Положення) та іменний годинник Київського міського голови (опис наведено у додатку 5 до цього Положення).

3.4. Особам, відзначеним нагрудним знаком "Знак Пошани", може вручатися грошова винагорода, розмір якої визначається щорічно розпорядженням Київського міського голови.

Опрацювання матеріалів щодо виплати грошової винагороди до нагрудного знака "Знак Пошани" здійснюється структурним підрозділом апарату виконавчого органу Київської міської ради (Київської міської державної адміністрації) з питань бухгалтерського обліку та звітності.

© ТОВ "Інформаційно-аналітичний центр "ЛІГА", ТОВ "ЛІГА ЗАКОН", 2020. Тел (044) 538-01-01
Віддруковано 05.08.2020 14:53:18

Виплата грошової винагороди до нагрудного знака "Знак Пошани" проводиться на підставі розпорядження Київського міського голови, як правило, у безготівковій формі на рахунок одержувача (нагородженого), відкритий у банківській установі на території України.

3.5. Сплата податків, зборів, інших обов'язкових платежів, пов'язаних із відзначенням осіб нагрудним знаком "Знак Пошани", здійснюється апаратом виконавчого органу Київської міської ради (Київської міської державної адміністрації) за рахунок коштів, передбачених на зазначені цілі.

4. Порядок носіння та зберігання нагрудного знака "Знак Пошани"

4.1. Нагрудний знак "Знак пошани" носиться з правого боку грудей і розміщується нижче державних нагород України та нагород іноземних держав.

Мініатюра нагрудного знака "Знак Пошани" носиться з лівого боку грудей.

4.2. У разі втрати або псування нагрудного знака "Знак Пошани", мініатюри нагрудного знака "Знак Пошани", посвідчення, іменного годинника Київського міського голови їх дублікати не видаються.

4.3. Після смерті (загибелі) відзначеної особи нагрудний знак "Знак Пошани", його мініатюра, посвідчення та іменний годинник Київського міського голови залишаються в сім'ї померлої (загиблої) особи.

4.4. Облік осіб, відзначених нагрудним знаком "Знак Пошани", здійснюється структурним підрозділом апарату виконавчого органу Київської міської ради (Київської міської державної адміністрації), до компетенції якого віднесено питання розгляду матеріалів щодо нагородження заохочувальними відзнаками.

Київський міський голова **В. Кличко**

Додаток 1
до Положення про нагрудний знак "Знак Пошани"

ІНФОРМАЦІЯ
про виробничі, наукові та інші досягнення особи для представлення до відзначення нагрудним знаком "Знак Пошани"

_____
(Прізвище, ім'я, по батькові)

Характеристика особи з зазначенням конкретних особистих заслуг, досягнень особи

Підпис керівника, скріплений печаткою (у разі наявності)

Додаток 2
до Положення про нагрудний знак "Знак Пошани"

БІОГРАФІЧНА ДОВІДКА

_____
(прізвище, ім'я, по батькові)

© ТОВ "Інформаційно-аналітичний центр "ЛІГА", ТОВ "ЛІГА ЗАКОН", 2020. Тел (044) 538-01-01
Віддруковано 05.08.2020 14:53:18

Працює _____

_____

Громадянство _____

Число, місяць і рік народження _____

Місце народження _____

Освіта _____

_____

Науковий ступінь, вчене звання _____

Володіння мовами _____

Нагороди, почесні звання _____

Прийняття Присяги державного службовця _____

Ранг державного службовця _____

Загальний стаж роботи _____

Стаж державної служби _____

Депутат ради _____

Стягнення _____

Трудова діяльність

місяць, рік - місяць, рік _____
посада із зазначенням установи (підприємства, організації)

місяць, рік - місяць, рік _____
посада із зазначенням установи (підприємства, організації)

місяць, рік - місяць, рік _____
посада із зазначенням установи (підприємства, організації)

місяць, рік - місяць, рік _____
посада із зазначенням установи (підприємства, організації)

Керівник кадрової служби _____ _____
(Ініціали та прізвище)

М. П.

"___" _____ 20__ року

Біографічні дані заповнюються українською мовою відповідно до записів у паспорті, трудовій книжці, дипломі, свідоцтві про освіту та інших документах.

Прізвище, ім'я та по батькові: повністю у називному відмінку.

Працює: повна назва посади згідно з штатним розписом в орудному відмінку, найменування підприємства, установи,

© ТОВ "Інформаційно-аналітичний центр "ЛІГА", ТОВ "ЛІГА ЗАКОН", 2020. Тел (044) 538-01-01
Віддруковано 05.08.2020 14:53:18

організації (без скорочень), рік призначення на посаду.

Громадянство: України, з якого року (з 1992 р.).

Число, місяць і рік народження: число - арабські цифри, місяць - повна назва, рік - чотиризначне число (наприклад, 01 грудня 1955 р.).

Місце народження: населений пункт, район, область.

Освіта: освітньо-кваліфікаційний рівень (повна вища, базова вища), повна назва вузу, рік його закінчення, спеціальність і кваліфікація.

Науковий ступінь, вчене звання: заповнюється відповідно до запису у дипломі, іншому документі; у разі відсутності - робиться запис "не має".

Володіння мовами: вказати ступінь володіння.

Нагороди, почесні звання: записи здійснюються на підставі рішень відповідних органів - повна назва нагороди із зазначенням числа, місяця (прописом), року (чотиризначне число). У разі відсутності нагород робиться запис "не має".

Прийняття Присяги державного службовця: число - арабські цифри, місяць - повна назва, рік - чотиризначне число.

Ранг державного службовця: ранг - прописом, дата його присвоєння (число - арабські цифри, місяць - повна назва, рік - чотиризначне число).

Загальний стаж роботи і стаж державної служби відображаються числом повних відпрацьованих років (20 р.).

Депутат ради: найменування ради, років скликання або ж запис "ні".

Стягнення: які, ким, коли і за що накладені. У разі відсутності стягнень робиться запис "не має".

Трудова діяльність: місяць і рік прийняття/звільнення; посада, підприємство, установа, організація із зазначенням місцезнаходження.

Підписує біографічну довідку керівник кадрової служби підприємства, установи, організації (назва посади - згідно з штатним розписом, в дужках зазначається прізвище та ініціали).

Всі пункти довідки заповнюються у відповідних графах шрифтом Times New Roman, розмір 14.

Додаток 3
до Положення про нагрудний знак "Знак Пошани"

Ескіз та опис
нагрудного знака "Знак Пошани"

© ТОВ "Інформаційно-аналітичний центр "ЛІГА", ТОВ "ЛІГА ЗАКОН", 2020. Тел (044) 538-01-01
Віддруковано 05.08.2020 14:53:18

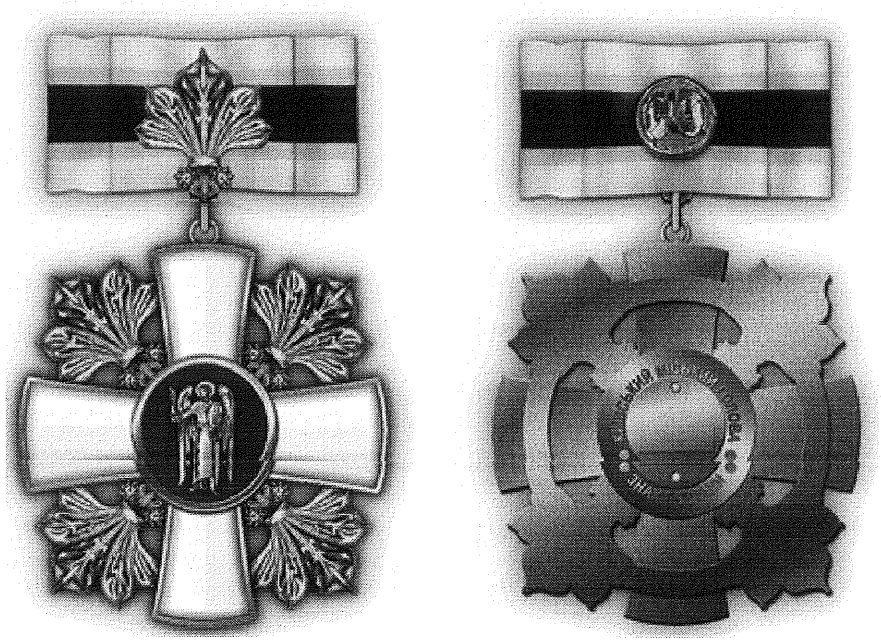

Нагрудний знак "Знак Пошани" має вигляд хреста білої емалі з рельєфними зображеннями золотого каштанового листя на діагоналях та центральним круглим медальйоном синьої емалі з рельєфним золотим зображенням Архангела Михаїла. Пружки рельєфні з жовтого металу. За допомогою кільця хрест з'єднано вгорі з колодкою-бантом.

Колодка має вигляд вертикального плоского кільця з рельєфним зображенням золотого каштанового листа. Через плоске кільце колодки пропущено подвійний бант з муарової стрічки.

Колір стрічки білий, з широкою горизонтальною смужкою синього кольору у центрі з подвійним жовтим кантом.

На зворотному боці хреста по колу рельєфний напис "Знак Пошани", по центру кола - місце для номера нагороди. На зворотному боці колодки 1 або 2 застібки для кріплення знака до одягу.

Розміри знака: висота - 70 мм, ширина - 45 мм. Ширина стрічки - 22 мм.

Мініатюра знака має вигляд емалевого синього круглого медальйону із жовто-золотим контуром діаметром 20 мм із зображенням хреста нагрудного знака "Знак Пошани".

Додаток 4
до Положення про нагрудний знак "Знак Пошани"

Ескіз та опис
посвідчення до нагрудного знака "Знак Пошани"

© ТОВ "Інформаційно-аналітичний центр "ЛІГА", ТОВ "ЛІГА ЗАКОН", 2020. Тел (044) 538-01-01
Віддруковано 05.08.2020 14:53:18

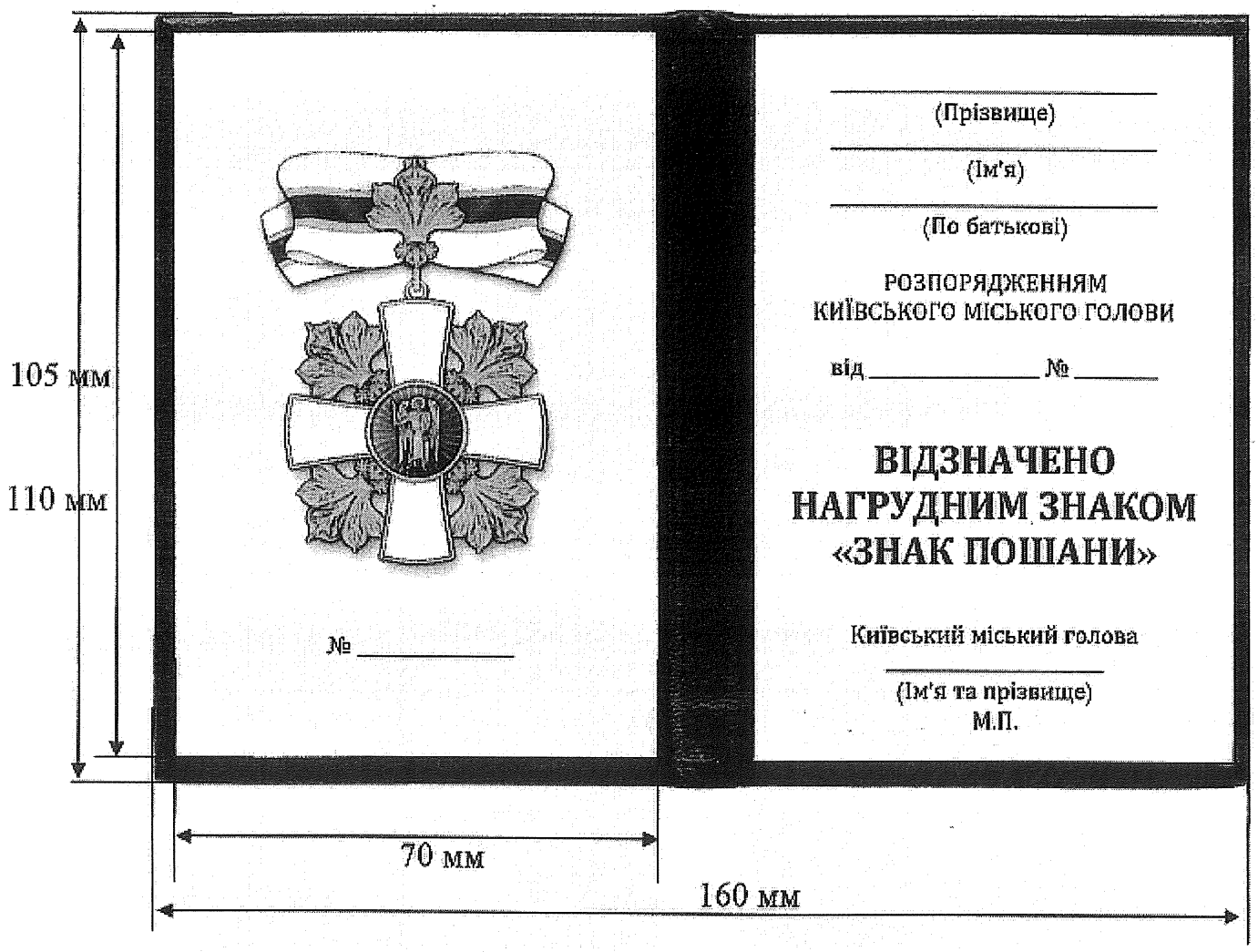

Посвідчення являє собою прямокутник 80 х 110 мм, виготовлений із твердого картону в обкладинці із штучної шкіри темно-синього кольору, складеного на згин у вигляді книжки.

На обкладинці посвідчення розташовується зображення Герба міста Києва, під яким зроблено напис у три рядки великими друкованими літерами - "ПОСВІДЧЕННЯ", під ним "до нагрудного знаку", під ним - "ЗНАК ПОШАНИ". Зображення Герба міста Києва та написи - золотистого кольору, шрифт Bell MT, кегль 16, напівжирний.

Ліва внутрішня частина посвідчення являє собою площину з перетіканням від світло-блакитного до світло-жовтого кольору. У лівій верхній частині внутрішньої площини посвідчення посередині розміщено зображення нагрудного знака "Знак Пошани". Нижче під цим зображенням, посередині лівої частини внутрішньої площини посвідчення, в один рядок розміщується надпис шрифтом Bell MT, кеглем 10, чорного кольору "N _____".

Права внутрішня частина посвідчення являє собою площину з перетіканням від світло-блакитного до світло-жовтого кольору. У правій верхній частині внутрішньої площини посвідчення посередині вгорі розміщено у три рядки підписи: "прізвище", "ім'я" та "по батькові" для внесення відомостей щодо прізвища, ім'я, по батькові відзначеного нагородою. Під цим написом посередині у три рядки великими літерами розміщено надписи "РОЗПОРЯДЖЕННЯМ", під ним "КИЇВСЬКОГО МІСЬКОГО ГОЛОВИ", під ним "від _____ N _____". Написи виконано шрифтом Bell MT, кеглем 10.

Під цим написом посередині літерами чорного кольору в одному рядку розміщено напис "ВІДЗНАЧЕНО", у другому - "НАГРУДНИМ ЗНАКОМ", у третьому - ""ЗНАК ПОШАНИ"". Напис виконано шрифтом Bell MT, кеглем 16, напівжирним.

Нижче у два рядки розміщено напис "Київський міський голова _____" для підпису, під цим написом літери "М. П." - для печатки. Написи виконані шрифтом Bell MT чорного кольору, кеглем 10.

© ТОВ "Інформаційно-аналітичний центр "ЛІГА", ТОВ "ЛІГА ЗАКОН", 2020. Тел (044) 538-01-01
Віддруковано 05.08.2020 14:53:18

Внутрішня частина посвідчення захищена підложкою із зображенням золотого каштанового листа по всій площині та додатково на правій внутрішній частині - по центру площини.

Додаток 5
до Положення про нагрудний знак "Знак Пошани"

Опис
іменного годинника Київського міського голови, який вручається до нагрудного знака "Знак Пошани"

Іменний годинник Київського міського голови (далі - годинник) виготовляється із високоякісного матеріалу (латунь або сталь) у корпусі, візуально схожому (стилізованому) на Герб міста Києва із зображенням Герба міста Києва.

Годинник із швейцарським кварцовим механізмом калібру RONDA-763 (Швейцарія), рубіновим камінням (мінімум 1 камінь), має вологозахист від 3 АТМ та пилозахист.

На задній кришці годинника міститься гравіювання "ВІД КИЇВСЬКОГО МІСЬКОГО ГОЛОВИ", ім'я та прізвище Київського міського голови, які утворюють форму кола, та підпис Київського міського голови у центрі цього кола.

Ремінець годинника із шкіри, нержавіючої сталі або титану.

Якість годинника відповідає вимогам ДСТУ 26272-98 "Годинники електронно-механічні кварцові наручні і кишенькові. Загальні технічні вимоги.".

Годинник вручається в подарунковому футлярі (корпус з кришкою) з нанесенням на кришці (тисненням) Герба міста Києва та напису "ВІД КИЇВСЬКОГО МІСЬКОГО ГОЛОВИ".

Гарантійний термін на годинник має складати не менше 36 місяців.

Додаток 3
до рішення Київської міської ради
01.06.2000 N 141/862
(у редакції рішення Київської міської ради
від 16.05.2019 N 892/7548)

ПОЛОЖЕННЯ
про Почесну грамоту Київського міського голови

1. Загальні положення

1.1. Почесна грамота Київського міського голови (далі - Почесна грамота) є заохочувальною відзнакою Київського міського голови за високий професіоналізм, зразкове виконання службових обов'язків, особистий внесок у забезпечення розвитку економічної, соціально-культурної, науково-технічної та інших сфер діяльності та заслуги перед територіальної громадою міста Києва у сприянні здійсненню заходів щодо забезпечення захисту прав і свобод громадян, ефективної діяльності органів виконавчої влади та органів місцевого самоврядування.

1.2. Почесною грамотою особи нагороджуються через два роки після оголошення Подяки Київського міського голови:

© ТОВ "Інформаційно-аналітичний центр "ЛІГА", ТОВ "ЛІГА ЗАКОН", 2020. Тел (044) 538-01-01
Віддруковано 05.08.2020 14:53:18

державні службовці, посадові особи органів місцевого самоврядування - за вагомий особистий внесок у забезпечення реалізації у місті Києві державної політики у професійній діяльності, високі досягнення, сумлінну працю, зразкове виконання службових обов'язків;

іноземці - за вагомий особистий внесок у розвиток двостороннього співробітництва міста Києва з містами-побратимами та зміцнення авторитету міста Києва в країні його проживання, допомогу місту Києву у соціально-економічному розвитку, активне висвітлення інтересів міста Києва на міжнародній арені;

наукові та науково-педагогічні працівники - за вагомі особисті досягнення у професійній діяльності, забезпеченні реалізації у місті Києві державної політики у сфері освіти і науки, активну участь у підготовці фахівців, наукових, науково-педагогічних кадрів та вихованні підростаючого покоління, тривалу і бездоганну працю;

працівники засобів масової інформації - за вагомий особистий внесок у розвиток вітчизняної журналістики, активну підтримку свободи слова, відстоювання прав журналістів, високу майстерність, творчі досягнення у професійній діяльності у друкованих періодичних виданнях, електронних засобах масової інформації, на телебаченні та радіо, широке визнання, популярність та авторитет серед громадськості;

трудові колективи підприємств, установ, організацій, незалежно від форми власності та підпорядкування, - за високі досягнення у забезпеченні соціального-економічного розвитку міста Києва, здобуття значних успіхів у виробничій, соціально-культурній, науковій, військовій, правоохоронній, міжнародній, творчій, спортивній, громадській та інших сферах діяльності, вагомий внесок у створення матеріальних, культурних і духовних цінностей;

представники приватного сектора економіки - за вагомий особистий внесок у розбудову та зміцнення економіки міста Києва, розвиток підприємництва, сумлінну працю, високі результати рейтингових та маркетингових досліджень за фінансово-економічними показниками у певній сфері діяльності (сприяння стабільному економічному розвитку міста Києва, сумлінну сплату податків, наповнення відповідного бюджету, виконання соціальних програм, відрахування до соціальних та пенсійного фондів, створення нових робочих місць, сприятливих умов для роботи та відпочинку працівників тощо);

представники громадських об'єднань, благодійних організацій, творчих спілок - за громадську активність та самовідданість, спрямовані на об'єднання киян у прагненні забезпечити суверенність та розвиток держави, демократії, громадянського суспільства тощо.

Повторне нагородження Почесною грамотою допускається, як правило, не раніше п'яти років після первинного нагородження Почесною грамотою.

1.3. За обґрунтованим поданням суб'єктів, визначених пунктом 2.1 розділу 2 цього Положення, строки, визначені пунктом 1.2 розділу 1 цього Положення, можуть бути зменшені. Таке подання має отримати позитивну резолюцію Київського міського голови.

1.4. Почесну грамоту підписує Київський міський голова.

2. Порядок представлення до нагородження Почесною грамотою

2.1. Подання про нагородження Почесною грамотою вноситься на ім'я Київського міського голови підприємствами, установами і організаціями, громадськими об'єднаннями, благодійними організаціями, творчими спілками (далі - суб'єкти подання) не пізніше ніж за 3 місяці до відзначення державного чи професійного свята, пам'ятної або ювілейної дати особи, підприємства, установи, організації, громадського об'єднання, благодійної організації, творчої спілки.

2.2. У поданні зазначаються прізвище, ім'я, по батькові особи (найменування підприємства, установи, організації, громадського об'єднання), щодо нагородження якої (якого) вноситься подання, посада, яку обіймає ця особа, подія, з нагоди якої вноситься подання, заслуги (досягнення) особи (трудового колективу), що стали підставою для внесення подання.

До подання додаються такі документи:

© ТОВ "Інформаційно-аналітичний центр "ЛІГА", ТОВ "ЛІГА ЗАКОН", 2020. Тел (044) 538-01-01
Віддруковано 05.08.2020 14:53:18

інформація про виробничі, наукові та інші досягнення особи, яка представляється до нагородження (додаток 1 до цього Положення);

біографічна довідка, засвідчена підписом керівника кадрової служби та скріплена відповідною печаткою (додаток 2 до цього Положення);

довідка про стан справ на підприємстві (в установі, організації) довільної форми, якщо до нагородження представляється його керівник або трудовий колектив;

копія паспорта громадянина України особи, яка представляється до нагородження;

копія документа, що підтверджує реєстрацію у Державному реєстрі фізичних осіб - платників податків (крім фізичних осіб, які через свої релігійні переконання відмовилися від прийняття реєстраційного номера облікової картки платника податків та офіційно повідомили про це відповідний контролюючий орган і мають відмітку у паспорті) осіб, що представляються до нагородження;

згода на обробку персональних даних особи, яка представляється до нагородження.

Особа, представлена до нагородження Почесною грамотою повинна мати трудовий стаж, як правило, не менше 10 років.

За достовірність відомостей, зазначених у поданні, дотримання порядку щодо форми та строків подання всіх документів відповідає суб'єкт подання.

2.3. Подання та додані до нього документи за дорученням Київського міського голови опрацьовуються у структурному підрозділі апарату виконавчого органу Київської міської ради (Київської міської державної адміністрації), до компетенції якого віднесено питання розгляду матеріалів щодо нагородження заохочувальними відзнаками.

У разі внесення подання із грифом "Таємно" або "Для службового користування" матеріали опрацьовуються вказаним структурним підрозділом разом із режимно-секретним органом апарату виконавчого органу Київської міської ради (Київської міської державної адміністрації).

За результатами розгляду поданих документів структурний підрозділ апарату виконавчого органу Київської міської ради (Київської міської державної адміністрації), до компетенції якого віднесено питання розгляду матеріалів щодо нагородження заохочувальними відзнаками, в установленому порядку готує проект розпорядження Київського міського голови про нагородження Почесною грамотою.

2.4. У разі внесення подання про нагородження Почесною грамотою та доданих до нього документів з порушенням вимог, передбачених цим Положенням, подання та додані до нього документи повертаються суб'єкту подання для усунення недоліків.

Повторне подання вноситься після усунення вказаних недоліків відповідно до вимог, передбачених цим Положенням.

3. Порядок вручення Почесної грамоти

3.1. Нагородження Почесною грамотою відбувається відповідно до розпорядження Київського міського голови.

3.2. Вручення Почесної грамоти проводиться, як правило, в урочистій обстановці Київським міським головою або за його дорученням заступником міського голови - секретарем Київської міської ради, першим заступником голови Київської міської державної адміністрації, заступниками голови Київської міської державної адміністрації, керівниками структурних підрозділів виконавчого органу Київської міської ради (Київської міської державної адміністрації).

Ескіз та опис Почесної грамоти затверджується розпорядженням Київського міського голови.

3.3. Особам, нагородженим Почесною грамотою, одночасно вручається іменний годинник Київського міського голови (опис наведено у додатку 3 до цього Положення).

© ТОВ "Інформаційно-аналітичний центр "ЛІГА", ТОВ "ЛІГА ЗАКОН", 2020. Тел (044) 538-01-01
Віддруковано 05.08.2020 14:53:18

3.4. Особам, нагородженим Почесною грамотою, може вручатися грошова винагорода, розмір якої визначається щорічно розпорядженням Київського міського голови.

Опрацювання матеріалів щодо виплати грошової винагороди до Почесної грамоти здійснюється структурним підрозділом апарату виконавчого органу Київської міської ради (Київської міської державної адміністрації) з питань бухгалтерського обліку та звітності.

Виплата грошової винагороди до Почесної грамоти проводиться на підставі розпорядження Київського міського голови, як правило, у безготівковій формі на рахунок одержувача (нагородженого), відкритий у банківській установі на території України.

3.5. Сплата податків, зборів, інших обов'язкових платежів, пов'язаних із відзначенням осіб Почесною грамотою, здійснюється апаратом виконавчого органу Київської міської ради (Київської міської державної адміністрації) за рахунок коштів, передбачених на зазначені цілі.

3.6. У разі втрати чи псування Почесної грамоти, іменного годинника Київського міського голови їх дублікати не видаються.

3.7. Облік осіб, нагороджених Почесною грамотою, здійснюється структурним підрозділом апарату виконавчого органу Київської міської ради (Київської міської державної адміністрації), до компетенції якого віднесено питання розгляду матеріалів щодо нагородження заохочувальними відзнаками.

Київський міський голова **В. Кличко**

Додаток 1
до Положення про Почесну грамоту Київського
міського голови

ІНФОРМАЦІЯ
про виробничі, наукові та інші досягнення особи для представлення до нагородження Почесною грамотою Київського міського голови

_____
(Прізвище, ім'я, по батькові)

Характеристика особи з зазначенням конкретних особистих заслуг, досягнень особи

Підпис керівника, скріплений печаткою (у разі наявності)

Додаток 2
до Положення про Почесну грамоту Київського
міського голови

БІОГРАФІЧНА ДОВІДКА

_____
(прізвище, ім'я, по батькові)

© ТОВ "Інформаційно-аналітичний центр "ЛІГА", ТОВ "ЛІГА ЗАКОН", 2020. Тел (044) 538-01-01
Віддруковано 05.08.2020 14:53:18

08/231-1899/ПР
30.07.2020

ДЕПУТАТ
Київської міської ради VIII скликання

«30» липня 2020 р. № 08/279/8/2017 – 416

Заступнику міського голови -

секретарю Київської міської ради

Прокопіву В.В.

01044, м. Київ, вул. Хрещатик, 36

ДЕПУТАТСЬКЕ ЗВЕРНЕННЯ

Шановний Володимире Володимировичу!

Відповідно до статті 26 Регламенту Київської міської ради, затвердженого рішенням Київської міської ради від 07.07.2016 року № 579/579, прошу Вас забезпечити винесення на розгляд Київською міською радою проекту рішення Київської міської ради про внесення доповнення до рішення Київської міської ради від 1 червня 2000 року N 141/862 "Про встановлення звання "Почесний громадянин міста Києва" та заохочувальних відзнак Київського міського голови" за моїм поданням.

Звернення має на меті інформування депутатів Київради та киян про діяльність Почесних громадян міста Києва .

З повагою,

Депутат Київської міської ради **В.Пишняк**

Заступник міського голови –
секретар Київської міської ради №3

Мусі В.В.
Гаршиній Г.А.

Прошу розглянути проект рішення від 30.07.2020 №08/231- 1899/ПР в установленому порядку.

Пихтіній О.М.

Для контролю за проходженням та тиражування.

Юнаковій С.М.
Лазор Л.В.
Мондриївському В.М. – до відома

Володимир ПРОКОПІВ

"30" липня 2020 року
№ 08/231 – 1899/ПР

08/231-2023/ПР
10.08.2020

КИЇВСЬКА МІСЬКА РАДА

XI СЕСІЯ VIII СКЛИКАННЯ

№ 4

РІШЕННЯ

_____№_____ ПРОЄКТ

Про перейменування
залізничних станцій

Відповідно до законів України «Про місцеве самоврядування в Україні», «Про географічні назви» та «Про засудження комуністичного та націонал-соціалістичного (нацистського) тоталітарних режимів в Україні та заборону пропаганди їхньої символіки», враховуючи протоколи засідань Комісії з питань найменувань від 03 жовтня 2016 року № 9 та від 08-13 грудня 2017 року № 6, Київська міська рада

ВИРІШИЛА:

1. Перейменувати залізничні станції, які знаходяться на території м. Києва і підпорядковані виробничому підрозділу Київської дирекції залізничних перевезень регіональної філії «Південно-Західна залізниця» акціонерного товариства «Українська залізниця», а саме:
   - залізничну станцію «Київ-Жовтневий» на залізничну станцію «Грушки»:
   - залізничну станцію «Київ-Московський» на залізничну станцію «Київ-Деміївський»;
   - залізничну станцію «Київ-Петрівка» на залізничну станцію «Почайна».

2. Це рішення направити до акціонерного товариства «Українська залізниця».

3. Офіційно оприлюднити це рішення відповідно до вимог чинного законодавства України.

4. Контроль за виконанням цього рішення покласти на постійну комісію Київської міської ради з питань місцевого самоврядування, регіональних та міжнародних зв'язків, постійну комісію Київської міської ради з питань транспорту, зв'язку та реклами та постійну комісію Київської міської ради з питань культури та туризму.

Київський міський голова Віталій КЛИЧКО

ПОДАННЯ:

Київський міський голова — Віталій КЛИЧКО

ПОГОДЖЕНО:

Заступник голови Київської міської держаної адміністрації з питань здійснення самоврядних повноважень, голова Комісії з питань найменувань — Марина ХОНДА

Заступник голови Київської міської держаної адміністрації — Олександр ГУСТЄЛЄВ

Директор Департаменту суспільних комунікацій виконавчого органу Київської міської ради (Київської міської держаної адміністрації) — Роман ЛЕЛЮК

Директор Департаменту транспортної інфраструктури виконавчого органу Київської міської ради (Київської міської держаної адміністрації) — Валентин ОСИПОВ

Постійна комісія Київської міської ради з питань місцевого самоврядування, регіональних та міжнародних зв'язків:

голова постійної комісії — Олександр БЕРЕЗНІКОВ

секретар постійної комісії — Тарас КРИВОРУЧКО

Постійна комісія Київської міської ради з питань культури, туризму та інформаційної політики:

голова постійної комісії — Вікторія МУХА

секретар постійної комісії — Олександр ПОЖИВАНОВ

Постійна комісія Київської міської ради з питань транспорту, зв'язку та реклами

голова постійної комісії — Олексій ОКОПНИЙ

секретар постійної комісії — Андрій ЗАДЕРЕЙКО

Начальник управління правового забезпечення діяльності Київської міської ради — Ганна ГАРШИНА

ПОЯСНЮВАЛЬНА ЗАПИСКА
до проекту рішення Київської міської ради
«Про перейменування залізничних станцій»

1. Обґрунтування необхідності прийняття рішення:

Проект рішення підготовлено відповідно до законів України «Про місцеве самоврядування в Україні», «Про географічні назви» та «Про засудження комуністичного та націонал-соціалістичного (нацистського) тоталітарних режимів в Україні та заборону пропаганди їхньої символіки», враховуючи протоколи засідань Комісії з питань найменувань від 03 жовтня 2016 року № 9 та від 08-13 грудня 2017 року № 6.

13.07.2016 до виконавчого органу Київської міської ради (Київської міської державної адміністрації) надійшов лист Київської дирекції залізничних перевезень ПАТ «Українська залізниця» щодо надання згоди на перейменування залізничних станцій Київ-Жовтневий, Київ-Московський та Київ-Петрівка.

03.10.2016 року на засіданні Комісії з питань найменувань були підтримані перейменування залізничних станцій Київ-Жовтневий та Київ-Московський на станцію Грушки та станцію Київ-Деміївський відповідно. Також було вирішено доопрацювати питання перейменування станції Київ-Петрівка з метою присвоєння одноіменних назв залізничній станції та станції Київського метрополітену.

13.12.2017 на засіданні Комісії розглянуто та підтримано перейменування залізничної станції Київ-Петрівка на станцію Почайна.

Залізнична станція «Київ-Жовтневий» — вантажна станція 4 класу. Розташована у Солом'янському районі міста Києва (колишньому Жовтневому районі), біля вулиці Козелецької. Станція виникла у 1959 році при ліквідації залізничної гілки до колишньої станції Київ-Лук'янівка. Станція є тупиковою, до неї сходяться колії від промислових об'єктів у цьому районі. Залізничну станцію «Київ-Жовтневий» вирішили перейменувати на станцію «Грушки», від назви історичної місцевості (виникла як хутір у 2-ій половині XIX століття у володінні дворянина К. Грушка).

Залізнична станція «Київ-Московський» — вантажна станція 1 класу. Розташована в Голосіївському районі міста Києва, в долині р. Либідь, поблизу місцевостей Саперна слобідка та Чорна гора, біля Саперно-Слобідської вулиці. Станція виникла під час прокладання залізниці у місті і відкрита разом із відкриттям руху у 1870 році. Мала назву станція Київ-II та відносилась до Курсько-Київської залізниці. У 1928 році наказом НКПС № 467-Ц станцію у складі дільниці Київ-Пасажирський – Дарниця Московсько-Воронізької залізниці передано до Південно-Західної залізниці. З 1950-х років станція отримує назву, пов'язану з основним напрямком пасажиропотоку, та являє собою частину Транс-Європейської залізничної магістралі: Москва – Київ – Львів – Прага. Залізничну станцію «Київ-Московський» вирішили перейменувати на станцію «Київ-Деміївський» у зв'язку з перейменуванням

Московської площі на Деміївську, біля якої знаходиться дана станція. Площа виникла в XIX столітті, мала офіційну назву Базарна і народну назву Деміївська. Сучасна назва «Деміївська площа» походить від місцевості Деміївка з 2016 року.

Залізнична станція «Київ-Петрівка» — у 1920-1930-х роках Поділ мав назву Петрівка (Петрівський район) — від прізвища радянського політичного діяча, голови ВУЦВК Г. І. Петровського. Залізничну станцію «Київ-Петрівка» вирішили перейменувати на станцію «Почайна», від назви річки «Почайна», що є однією з найдавніших річок у м. Києві.

Міністерство інфраструктури України погодило перейменування зазначених залізничних станцій (копія листа додається).

2.Мета прийняття рішення

Мета прийняття рішення – повернення історичних назв залізничним станціям Київ-Жовтневий, Київ-Московський та Київ-Петрівка та приведення їх у відповідність до вимог чинного законодавства.

3. Загальна характеристика та основні положення проекту рішення

Департаментом суспільних комунікацій виконавчого органу Київської міської ради (Київської міської державної адміністрації) підготовлено проєкт рішення Київської міської ради «Про перейменування залізничних станцій». Проєкт рішення містить відомості щодо перейменування залізничних станцій Київ-Жовтневий, Київ-Московський та Київ-Петрівка, які знаходяться на території м. Києва і підпорядковані виробничого підрозділу Київської дирекції залізничних перевезень регіональної філії «Південно-Західна залізниця» АТ «Українська залізниця».

4. Стан нормативно-правової бази в даній сфері правового регулювання

Закон України «Про місцеве самоврядування в Україні»;

Закон України «Про географічні назви»;

Закон України «Про засудження комуністичного та націонал-соціалістичного (нацистського) тоталітарних режимів в Україні та заборону пропаганди їхньої символіки».

5. Фінансово-економічне обґрунтування

Не потребує додаткового фінансування з бюджету міста Києва.

Відповідно до листа виробничого підрозділу Київської дирекції залізничних перевезень регіональної філії «Південно-Західна залізниця» АТ «Українська залізниця» від 19.07.2018 № ДН-1-452/206 витрати, пов'язані з перейменуванням залізничних станцій Київ-Жовтневий, Київ-Московський та Київ-Петрівка, буде нести зазначений підрозділ.

6. Прогноз соціально-економічних та інших наслідків видання рішення

Прийняття рішення сприятиме поверненню історичних назв залізничним станціям на території міста Києва.

7. Суб'єкт подання проєкту рішення

Суб'єктом подання даного проєкту рішення є Київський міський голова.

8. Доповідач на пленарному засіданні

Відповідальним за представлення та супроводження проєкту рішення на всіх стадіях розгляду є секретар Комісії з питань найменувань Шибанов Ярослав Миколайович (тел. 235-05-65).

Заступник голови Київської
міської державної адміністрації Марина ХОНДА

Витяг з протоколу № 9
засідання Комісії з питань найменувань

Дата проведення: 03 жовтня 2016 року
Місце проведення: вулиця Хрещатик, 36, к.514

Присутні: Резніков О.Ю.,Шибанов Я.М.,Бенюк Б.М., Березницька Л.І., Білокінь С.І., Бондар Г.В., Бохняк В.Я., Вербич С.О., Мельник І.В., Подобєд П.К., Терес Н.В., Тимченко О.В., Хонда М.П.

Відсутні: Бондаренко В.В., Старостенко Г.В., Кальницький М.Б., Кармазіна М.С., Криворучко Т.Г., Люта Т.Ю.

Запрошені:Крохун Н. І., Лапушкін О., Мартиненко-Кушлянський Т.О.

Порядок денний:
I. Про хід громадського обговорення перейменування вулиць міста Києва
II. Про перейменування вулиць міста Києва
III. Про найменування нових вулиць
IV. Про присвоєння імен об'єктам міського підпорядкування
V. Різне

V. Різне

18. Звернення Київської дирекції залізничних перевезень ПАТ «Українська залізниця» щодо надання згоди на перейменування залізничних станцій:

- Київ-Жовтневий на станцію Грушки;
- Київ-Петрівка на станцію Київ-Подільський;
- Київ-Московський на станцію Київ-Слобідський (пропозиції Голосіївської РДА – Київ-Либідь або Київ-Деміївський).

ГОЛОСУВАЛИ: «за» - 12, «проти» - 0, «утримались» - 0, не голосували – 1.

ВИРІШИЛИ:

- підтримати перейменування залізничних станцій:
- Київ-Жовтневий на станцію Грушки;
- Київ-Московський на станцію Київ-Деміївський;
- доопрацювати питання перейменування залізничної станції Київ-Петрівка, оскільки вона не розташована в межах історичної місцевості Поділ.

Секретар комісії Ярослав Шибанов

Витяг з протоколу № 6
засідання Комісії з питань найменувань

Дата проведення: 08 та 13 грудня 2017 року
Місце проведення: вулиця Хрещатик, 36, к.514 та сесійна зала

Присутні: Резніков О.Ю., Шибанов Я.М., Бохняк В.Я., Вербич С.О., Збанацький А.Г., Кальницький М.Б., Мартиненко-Кушлянський Т.О., Мельник І.В., Подобєд П.К., Смілка В.А., Тимченко О.В., Хонда М.П.

Відсутні: Бенюк Б.М., Березницька Л.І., Білокінь С.І., Демська О.М., Терес Н.В.

Запрошені: народні депутати України – Заліщук С.П., Лещенко С.А., Найєм М., депутати Київської міської ради – Вахель Ю.В., Гусовський С.М., Пинзеник О.О., головний спеціаліст відділу з питань внутрішньої політики та зв'язків з громадськістю Солом'янської районної в місті Києві державної адміністрації Степанченко Н.А., представники громадськості – Адаменко П., Ахмедов З.Б., Бірюкова В.Ф., Блащук Ю., Боголей Я.О., Гнаткевич Ю., Гончаренко Т., Довгалюк Я.І., Зінченко В., Кобелєв М.В., Коваленко О.Л., Костилєв М.В., Кулаков А., Мотовиловець Ю.Л., Музичук Д.Д., Мусаєва С., Піскун В.М., Подчашинський О.О., Притула О., Рильський М.Г., Рілов Р.О., Рубальська В.Л., Самаруха О.Д., Трофімченко І., Філіпп І., Чижиков Г.

Порядок денний:

I. Про перейменування вулиць, проспекту, площі, скверів та бібліотеки
II. Про найменування нових вулиць
III. Про перейменування вулиць, провулку, площі та скверу
IV. Про перейменування скверу на просп. Василя Порика між будинками 7-а–9-а
V. Про перейменування об'єктів міського підпорядкування
VI. Про перейменування залізничних станцій
VII. Різне

VI. Про перейменування залізничних станцій

1. СЛУХАЛИ: звернення виробничого підрозділу «Київська дирекція залізничних перевезень» стосовно перейменування залізничної станції Київ-Петрівка.

ВИРІШИЛИ: враховуючи попередні рішення комісії щодо комплексного вирішення питання перейменування станції метрополітену «Петрівка» та залізничної станції Київ-Петрівка, рекомендувати суб'єкту подання перейменувати залізничну станцію Київ-Петрівка на залізничну станцію Почайна.

ГОЛОСУВАЛИ: «за» - 10, «проти» - 0, «утримались» - 0, відсутні - 2.

Секретар комісії Ярослав Шибанов

008

ПУБЛІЧНЕ АКЦІОНЕРНЕ ТОВАРИСТВО
«УКРАЇНСЬКА ЗАЛІЗНИЦЯ»
РЕГІОНАЛЬНА ФІЛІЯ «ПІВДЕННО-ЗАХІДНА ЗАЛІЗНИЦЯ»
ВИРОБНИЧИЙ ПІДРОЗДІЛ
КИЇВСЬКА ДИРЕКЦІЯ ЗАЛІЗНИЧНИХ ПЕРЕВЕЗЕНЬ
вул. Уманська, 5, м.Київ-80, 03680, тел. (044) 465-33-08, тел./факс. (044) 234-01-41
E-mail: gor@sw.uz.gov.ua

«13» 07 2016 р. № ХД-1-452/9

Київська міська
державна адміністрація
19 07 2016 № 23286

Голові Київської міської
Державної адміністрації
Кличку В.В.

Шановний Віталію Володимировичу!

На регіональній філії «Південно-Західна залізниця» під дію Закону України «Про засудження комуністичного та націонал-соціалістичного (нацистського) тоталітарних режимів в Україні та заборону пропаганди їхньої символіки» підпадають наступні об'єкти розташовані в межах виробничого підрозділу «Київська дирекція залізничних перевезень»:

Київ-Жовтневий – вантажна станція 4 класу. Розташована у Солом'янському районі міста Києва (колишньому Жовтневому районі), біля вулиці Козелецької. Станція виникла у 1959 році при ліквідації залізничної гілки до колишньої станції Київ-Лук'янівка. Станція є тупиковою, до неї сходяться колії від промислових об'єктів у цьому районі.

Пропонується перейменування у станцію Грушки від назви історичної місцевості (виникла як хутір у 2-й половині XIX століття у володінні дворянина К.Грушка);

Київ-Петрівка – вантажна станція 1 класу. Розташована у м. Київ поблизу Московського проспекту, між вулицями Електриків, Вербовою та Новокостянтинівською. Лінію, на якій виникла залізнична станція, почали будувати в 1914-1915 роках, як частину стратегічної кільцевої лінії навколо міста «будівництво» (завершено 1929 року). Станцію відкрито 5 листопада 1927 року. Назва станції – від району Петрівка – так на честь голови ВУЦВК Г.І. Петровського.

Пропонується перейменування у станцію Київ-Подольський від назви історичної місцевості- Подолу (назва місцевості походить від старослов'янського «подол» - низина, низинна місцевість);

Київ-Московський – вантажна станція 1 класу. Розташована в Голосіївському районі м.Києва, в долині р. Либідь, поблизу місцевостей Саперна слобідка та Чорна гора, біля Саперно-Слобідської вулиці. Станція виникла під час прокладання залізниці у місті і відкрита разом із відкриттям руху у 1870 році. Мала назву станція Київ-II та відносилась до Курсько-Київської залізниці. У 1928 році наказом НКПС №467-Ц станцію у складі дільниці Київ-Пасажирський- Дарниця Московсько-

Воронізької залізниці передано до Південно-Західної залізниці. З 1950-х років станція отримує назву пов'язану з основним напрямком пасажиропотоку. Головною лінією Південно-Західної залізниці на той час вважається напрямок: Хутір – Михайлівський – Конотоп – Бахмач – Ніжин – Київ – Козятин – Вінниця – Жмеринка – Хмельницький – Тернопіль, являє собою частину Транс-Європейської залізничної магістралі: Москва – Київ – Львів – Прага.

Пропонується перейменування у станцію Київ-Слобідський від назви історичної місцевості-Саперної слобідки (виникла у 40-ві роки XIX століття, як селище, переведеного сюди саперного батальйону).

Враховуючи вищевикладене, виробничий підрозділ «Київська дирекція залізничних перевезень», згідно вимог Закону України «Про засудження комуністичного та націонал-соціалістичного (нацистського) тоталітарних режимів в Україні та заборону пропаганди їхньої символіки», Постанов Верховної ради України «Про перейменування окремих населених пунктів», просить Вас, розглянути надані пропозиції та погодити перейменування даних станцій.

Про прийняте рішення, прошу Вас, повідомити у встановлений законом термін.

З повагою,

Начальник дирекції В.М. Железняк

Головний інженер М.М.Риженко

Бригінець 465-34-26

ПУБЛІЧНЕ АКЦІОНЕРНЕ ТОВАРИСТВО
«УКРАЇНСЬКА ЗАЛІЗНИЦЯ»
РЕГІОНАЛЬНА ФІЛІЯ «ПІВДЕННО-ЗАХІДНА ЗАЛІЗНИЦЯ»
ВИРОБНИЧИЙ ПІДРОЗДІЛ
КИЇВСЬКА ДИРЕКЦІЯ ЗАЛІЗНИЧНИХ ПЕРЕВЕЗЕНЬ
вул. Уманська, 5, м.Київ-80, 03680, тел. (044) 465-33-08, тел./факс. (044) 234-01-41
E-mail: gor@sw.uz.gov.ua

«13» 07 2016 р. №247-1-452/958

Голові Оболонської районної
в місті Києві державної адміністрації
Цибульщак О.Л.

Шановний Олександре Леонідовичу!

На регіональній філії «Південно-Західна залізниця» під дію Закону України «Про засудження комуністичного та націонал-соціалістичного (нацистського) тоталітарних режимів в Україні та заборону пропаганди їхньої символіки» підпадають наступні об'єкти розташовані в межах виробничого підрозділу «Київська дирекція залізничних перевезень», а саме:

Київ-Петрівка – вантажна станція 1 класу. Розташована у м. Київ поблизу Московського проспекту, між вулицями Електриків, Вербовою та Новокостянтинівською. Лінію, на якій виникла залізнична станція, почали будувати в 1914-1915 роках, як частину стратегічної кільцевої лінії навколо міста будівництво
(завершено 1929 року). Станцію відкрито 5 листопада 1927 року. Назва станції – від району Петрівка – так на честь голови ВУЦВК Г.І. Петровського.

Пропонується перейменування у станцію Київ-Подольський від назви історичної місцевості-Подолу (назва місцевості походить від старослов'янського «подол» - низина, низинна місцевість);

Враховуючи вищевикладене, виробничий підрозділ «Київська дирекція залізничних перевезень», згідно вимог Закону України «Про засудження комуністичного та націонал-соціалістичного (нацистського) тоталітарних режимів в Україні та заборону пропаганди їхньої символіки», Постанов Верховної ради України «Про перейменування окремих населених пунктів», просить Вас, розглянути надану пропозицію та погодити перейменування станції Київ-Петрівка на станцію Київ-Подольський.

Про прийняте рішення, прошу Вас, повідомити у встановлений законом термін.

З повагою,

Начальник дирекції В.М. Железняк

Головний інженер М.М.Риженко

Бригінець 465-34-26

Вх. № 104/2819
Від 18.07.2016
Оболонська районна в місті Києві державна адміністрація

ВИКОНАВЧИЙ ОРГАН КИЇВСЬКОЇ МІСЬКОЇ РАДИ
(КИЇВСЬКА МІСЬКА ДЕРЖАВНА АДМІНІСТРАЦІЯ)
ДЕПАРТАМЕНТ ТРАНСПОРТНОЇ ІНФРАСТРУКТУРИ
вул. Леонтовича, 6, м. Київ, 01030, тел. (044) 202-63-13, факс 202-63-33, Call-центр (044) 15-51
E-mail: dti@kievcity.gov.ua Код ЄДРПОУ 37405284

18.05.2017 № 053-5046
на № 13954 від 27.04.2017

Директору Департаменту
суспільних комунікацій
Хонді М. П.

Шановна Марино Петрівно!

На виконання доручення заступника голови Київської міської державної адміністрації Поворозника М. Ю. від 27.04.2017 № 13954 у Департаменті транспортної інфраструктури виконавчого органу Київської міської ради (Київської міської державної адміністрації) в межах компетенції опрацьовано лист виробничого підрозділу Київської дирекції залізничних перевезень, регіональної філії «Південно-західна залізниця», ПАТ «Укрзалізниця» від 10.04.2017 № ДН-1-452/447 щодо перейменування залізничної станції Київ - Петрівка та повідомляємо наступне.

Департамент транспортної інфраструктури виконавчого органу Київської міської ради (Київської міської державної адміністрації) не заперечує щодо перейменування зазначеної залізничної станції.

З повагою

Заступник директора Б. Тимченко

Савченко 202 63 26

ПУБЛІЧНЕ АКЦІОНЕРНЕ ТОВАРИСТВО
«УКРАЇНСЬКА ЗАЛІЗНИЦЯ»
РЕГІОНАЛЬНА ФІЛІЯ «ПІВДЕННО-ЗАХІДНА ЗАЛІЗНИЦЯ»
ВИРОБНИЧИЙ ПІДРОЗДІЛ
КИЇВСЬКА ДИРЕКЦІЯ ЗАЛІЗНИЧНИХ ПЕРЕВЕЗЕНЬ
вул. Уманська, 5, м.Київ-80, 03049, тел. (044) 465-33-08, тел. факс. (044) 234-01-41
E-mail: gora@sw.uz.gov.ua

19.07.2018 № ДЗЛ-1452/206

Київська міська державна адміністрація
24.07.2018 № 27772

Голові Київської міської
Державної адміністрації
Кличку В.В.

Шановний Віталій Володимирович!

Відповідно до ст. 40 Конституції України: усі мають право направляти індивідуальні чи колективні письмові звернення або особисто звертатися до органів державної влади, органів місцевого самоврядування та посадових і службових осіб цих органів, що зобов'язані розглянути звернення і дати обґрунтовану відповідь у встановлений законом строк.

Згідно до ст. 7 Закону України «Про географічні назви» найменування та перейменування географічних об'єктів (залізничних станцій) у межах, визначених законом повноважень, та відповідно до вимог цього Закону здійснюють: Київська та Севастопольська міські ради - щодо географічних об'єктів, розташованих на території міста, у випадках та в порядку, встановлених відповідними законами.

Відповідно до ст. 8 Закону України «Про географічні назви» визначено порядок перейменування залізничних станцій, пропозиції щодо найменування та перейменування географічного об'єкта з необхідним обґрунтуванням, картографічними матеріалами, розрахунками та кошторисами витрат, пов'язаних з таким найменуванням та перейменуванням, у межах, визначених законом, можуть вносити органи влади, підприємства, установи, організації та громадяни України.

На підставі протоколу № 9 від 03.10.2016 року, засіданням комісії з питань найменувань Департаменту суспільних комунікацій виконавчого органу Київської міської ради (Київської міської державної адміністрації), а саме представниками комісії було вирішено підтримати перейменування залізничних станцій Київ-Жовтневий на станцію Грушки, Київ-Московський на станцію Київ-Деміївський, та доопрацювати питання перейменування залізничної станції Київ-Петрівка, оскільки вона не розташована в межах історичної місцевості Поділ.

На підставі протоколу № 6 від 08.12.2017 року та 13.12.2017 року, засіданням комісії з питань найменувань Департаменту суспільних комунікацій

виконавчого органу Київської міської ради (Київської міської державної адміністрації) було вирішено підтримати перейменування залізничної станції Київ-Петрівка на станцію Почайна.

Відповідно до затвердженого Розпорядженням Київського міського голови № 259 від 22.09.2014 (в редакції розпорядження Київського міського голови) № 58 від 07.02.2017 затверджено Положення про Комісію з питань найменувань (надалі – Положення) .

На підставі розділу 5 Положення рішення комісії мають рекомендаційний характер і враховуються при підготовці Київським міським головою відповідного подання до Київської міської ради.

Оскільки, на даний час не прийняте рішення Київської міської ради стосовно перейменування залізничних станцій, які належать до складу виробничого підрозділу Київська дирекція залізничних перевезень регіональної філії «Південно-Західна залізниця» ПАТ «Укрзалізниця», просимо Вас посприяти у винесенні питання стосовно перейменування залізничних станцій Київ-Московський, Київ-Жовтневий, Київ-Петрівка на сесію пленарного засідання Київради, та керуючись ст.ст. 4,33,37,42 Регламенту Київської міської ради, затвердженого Рішенням Київської міської ради № 579/579 від 07.07.2016.

Витрати, пов'язані з даним перейменуванням, буде нести виробничий підрозділ Київська дирекція залізничних перевезень регіональної філії «Південно-Західна залізниця» ПАТ «Укрзалізниця».

Про результати розгляду звернення просимо нас повідомити письмово у встановлений законодавством термін за адресою: 03049, м. Київ, вул. Уманська, 5

Начальник виробничого підрозділу
Київська дирекція залізничних перевезень В.П. Костюшко

Головний інженер виробничого підрозділу
Київська дирекція залізничних перевезень М.М. Риженко

Куліковський, 7-27-63

УКРАЇНА
МІНІСТЕРСТВО ІНФРАСТРУКТУРИ УКРАЇНИ
пр-т Перемоги, 14, м. Київ, 01135, Україна
тел.: (+38 044) 351-40-96, 351-49-20, 351-40-01, факс тел.: (+38 044) 351-48-45
www.mtu.gov.ua, код ЄДРПОУ 37472062

Київська міська державна адміністрація

АТ «Укрзалізниця»

Міністерство інфраструктури України відповідно до листа Київської міської державної адміністрації від 22.04.2019 № 053-3529 з метою приведення назв географічних об'єктів у відповідність із вимогами Закону України «Про засудження комуністичного та націонал-соціалістичного (нацистського) тоталітарних режимів в Україні та заборону пропаганди їхньої символіки» та згідно зі статтею 8 Закону України «Про географічні назви» погоджує пропозицію регіональної філії «Південно-Західна залізниця» акціонерного товариства «Українська залізниця» щодо перейменування залізничних станцій «Київ-Жовтневий» на залізничну станцію «Грушки», станції «Київ-Московський» на станцію «Київ-Деміївський» та станції «Київ-Петрівка» на станцію «Почайна».

Заступник Міністра Ю. ЛАВРЕНЮК

368795

Сергій Медведєв №5707/45/10-19 від 13.05.2019 на №053-3529 від 22.04.2019

09:53 5707/45/10-19

Заступник міського голови –
секретар Київської міської ради

Березнікову О.І.
Мусі В.В.
Окопному О.Ю.
Гаршиній Г.А.

Прошу розглянути проект рішення від 10.08.2020 №08/231- 2023/ПР в установленому порядку.

Пихтіній О.М.

Для контролю за проходженням та тиражування.

Юнаковій С.М.
Павлову Ю.С.
Старостенко Г.В. – до відома

Володимир ПРОКОПІВ

"10" серпня 2020 року
№ 08/231 – 2023/ПР

08/231-2023/ПР
10.08.2020

УКРАЇНА

ВИКОНАВЧИЙ ОРГАН КИЇВСЬКОЇ МІСЬКОЇ РАДИ (КИЇВСЬКА МІСЬКА ДЕРЖАВНА АДМІНІСТРАЦІЯ)

вул. Хрещатик, 36, м. Київ, 01044, тел. (044) 202 71 29, (044) 202 75 58, факс 202 76 41, e-mail: kmda@kma.gov.ua
Контактний центр міста Києва (044) 15 51 Код ЄДРПОУ 00022527
E-mail для електронних звернень громадян: zvernen@kma.gov.ua

07.08.2020 № 009-76р

на № _____ від _____

Київська міська рада

СУПРОВІДНИЙ ЛИСТ

Відповідно до статей 26, 29 Регламенту Київської міської ради, затвердженого рішенням Київської міської ради від 07 липня 2016 року № 579/579, глави 3 розділу VIII Регламенту виконавчого органу Київської міської ради (Київської міської державної адміністрації), затвердженого розпорядженням виконавчого органу Київської міської ради (Київської міської державної адміністрації) від 08 жовтня 2013 року № 1810, за поданням Київського міського голови направляю проєкт рішення Київської міської ради «Про перейменування залізничних станцій».

У відповідності до пункту 3.4 глави 3 розділу VIII Регламенту виконавчого органу Київської міської ради (Київської міської державної адміністрації), затвердженого розпорядженням виконавчого органу Київської міської ради (Київської міської державної адміністрації) від 08 жовтня 2013 року № 1810, інформую, що відповідальними за представлення та супроводження проєкту рішення на всіх стадіях розгляду є секретар Комісії з питань найменувань Шибанов Ярослав Миколайович (тел. 235-05-65).

Додатки:
- проєкт рішення Київради на 1 арк.;
- пояснювальна записка на 3 арк.;
- додаткові матеріали на 9 арк.;
- електронна версія зазначеного.

189546

Керівник апарату Дмитро ЗАГУМЕННИЙ

Роман Лелюк
Маріанна Ільницька 235 05 65

№ 5

ГОЛОВНА РЕДАКЦІЙНА КОЛЕГІЯ
ЗВОДУ ПАМ'ЯТОК ІСТОРІЇ ТА КУЛЬТУРИ УКРАЇНИ

01001, Київ-1, вул. М. Грушевського, 4
тел.:(044) 278-54-65, e-mail: zvid1@ukr.net

№ 525 "23" червня 2020 р.

Голові Постійної комісії Київської міської ради
з питань культури, туризму та інформаційної політики
п. В. В. Мусі

Шановна Вікторія Вячеславівна!

Головна редакційна колегія «Зводу пам'яток історії та культури України» та Інститут історії України НАН України висловлюють Вам й усім членам комісії щиру подяку за Вашу дієву підтримку підготовки до видання у 2019 р. оригінал-макету частини III книги I тому «Київ» Зводу пам'яток України спільно із зусиллями Головної редколегії Зводу та інституту.

Роботи з підготовки друкарського оригінал-макету даного видання були виконані у встановлені терміни та у повному обсязі за наступними показниками:

Формат - 60 х 84 1/8

Кількість стор: 980 с.

Обсяг - обл-вид. арк. - 193,08

Ум. друк. арк. - 125.

В тому числі, були опрацьовані і приведені до належного технічного та змістовного стану вміщені до книги вступні матеріали, 2450 статей про пам'ятки, 1610 кольорових та чорно-білих ілюстрацій.

Поза усякими сумнівами, ця спільна праця стала визначною подією та вагомим внеском у забезпечення виходу в світ заключної книги цього

Київська міська рада
23.06.2020 № 08/13373

унікального видання, присвяченого історико-культурній спадщині міста Києва. Підготовлений оригінал-макет повністю готовий до друку.

У цьому зв'язку просимо Вас, шановна Вікторія Вячеславівна, спільно з членами комісії розглянути питання про підтримку Київрадою виділення коштів на організацію друку у 2020 р. частини III книги I тому «Київ» під егідою Департаменту охорони культурної спадщини КМДА, Київського науково-методичного центру по охороні, реставрації та використанню пам'яток історії, культури і заповідних територій та за участю Головно редакційної колегії Зводу й Інституту історії України НАН України.

За попередніми орієнтовними розрахунками, загальна вартість друку даної книги Київського тому «Зводу пам'яток історії та культури України» складає при базовому тиражі у 1500 прим. - 645 607 грн. (формат 60 х 84 1/8, 980 с., 4+4, 80 крейд, мат., ТП, форз. 4+4, офс. 170, обкл. баладек, тисн. золотом, кругл. корін., карт. 3 мм).

Видання частини III книги I тому «Київ» Зводу пам'яток історії та культури України включено до комплексної програми з охорони культурної спадщини та історичного середовища міста Києва на 2019-2021 рр.

Глибоко переконані, що вихід у світ даного видання не лише підсумує багаторічну працю над томом «Зводу пам'яток історії та культури України» по місту Києву, але й отримає схвальну оцінку широкої громадськості України і викличе значний суспільний резонанс поза її межами.

З щирою повагою,

Голова Головної редакційної колегії
Зводу пам'яток історії та культури України,
Директор Інституту історії України
НАН України,академік НАН України **В.А. Смолій**

Інститут історії України
Ідентифікаційний код 05416981
Національна академія наук України

Виконавець: Кот Сергій Іванович: (044) 278-54-65

ВИКОНАВЧИЙ ОРГАН КИЇВСЬКОЇ МІСЬКОЇ РАДИ
(КИЇВСЬКА МІСЬКА ДЕРЖАВНА АДМІНІСТРАЦІЯ)

ДЕПАРТАМЕНТ КОМУНАЛЬНОЇ ВЛАСНОСТІ м. КИЄВА

01001, м.Київ, вул.Хрещатик, 10, тел./факс (044) 202-61-51 Call-центр (044) 15-51
E-mail: gukv@gukv.gov.ua Код ЄДРПОУ 19020407

№ 6

24.06.2020 № 062/0610-4158

на № _____ *від* _____

Київська міська рада

Постійна комісія Київської міської ради з питань власності

У Департаменті комунальної власності м. Києва виконавчого органу Київської міської ради (Київської міської державної адміністрації) (надалі – Департамент) перебуває на виконанні рішення Київської міської ради від 28.11.2017 № 556/3563 «Про надання згоди на безоплатне прийняття до комунальної власності територіальної громади міста Києва будівель, цілісних майнових комплексів закладів культури, фізичної культури та спорту» та повідомляємо наступне.

Згідно з пунктом 2 зазначеного рішення виконавчому органу Київської міської ради (Київській міській державній адміністрації) доручено здійснити прийом-передачу будівель Гостинного двору на Контрактовій площі, 4 та Будинку ім. І. Сікорського на вул. Ярославів Вал, 15-б до комунальної власності територіальної громади міста Києва.

З приводу передачі до комунальної власності територіальної громади міста Києва будівлі Гостинного двору на Контрактовій площі, 4 інформуємо наступне.

Відповідно до вимог Закону України «Про передачу об'єктів права державної та комунальної власності», Положення про порядок передачі об'єктів права державної власності, затвердженого постановою Кабінету Міністрів України від 21.09.1998 № 1482, виконавчим органом Київської міської ради (Київською міською державною адміністрацією) підготовлено та листом від 28.12.2019 № 001-4021 направлено до Міністерства розвитку економіки, торгівлі та сільського господарства України оновлений проєкт розпорядження Кабінету Міністрів України щодо безоплатної передачі з державної до комунальної власності територіальної громади міста Києва будівлі Гостинного двору на Контрактовій площі, 4 для подання його на розгляд Кабінету Міністрів України.

Незважаючи на попередні узгоджені дії з відповідними уповноваженими державними органами Міністерство розвитку економіки, торгівлі та сільського господарства України листом від 11.01.2020 № 2144-06/1403-06 повідомило про необхідність доопрацювання зазначеного проєкту розпорядження Кабінету Міністрів України через відсутність в рішенні Київської міської ради від 28.11.2017 № 556/3563 «Про надання згоди на безоплатне прийняття до комунальної власності територіальної громади міста Києва будівель, цілісних майнових комплексів закладів культури, фізичної культури та спорту» зобов'язання щодо подальшого

цільового використання будівлі на Контрактовій площі, 4, у м. Києві після прийняття її у власність територіальної громади м. Києва.

З метою недопущення подальшої руйнації пам'ятки архітектури та історії як національного надбання та прискорення передачі її до комунальної власності територіальної громади міста Києва, рішенням Київської міської ради від 27.02.2020 № 136/8306 «Про внесення змін до рішення Київської міської ради від 28 листопада 2017 року № 556/3563 «Про надання згоди на безоплатне прийняття до комунальної власності територіальної громади міста Києва будівель, цілісних майнових комплексів закладів культури, фізичної культури та спорту» визначено, що цільове використання будівлі Гостинного двору (після прийняття її у власність територіальної громади м. Києва) – «для розвитку закладів культури (крім кінотеатрів)».

На звернення виконавчого органу Київської міської ради (Київська державна адміністрація) від 24.03.2020 № 015-130 Міністерством розвитку економіки, торгівлі та сільського господарства України листом від 14.04.2020 № 3213-06/24646-06 було повідомлено щодо доцільності опрацювання питання передачі будівлі Гостинного двору на площі Контрактовій, 4, у м. Києві у комунальну власність після завершення заходів, визначених Генеральною Прокуратурою, щодо повернення зазначеного майна в державну власність.

Так, за інформацією наданою Генеральною Прокуратурою (лист від 20.12.2019 № 05/1/2-10191-18, надісланий листом Секретаріату Кабінету Міністрів України від 16.01.2020 № 47332/1/-19), будівлю Гостинний двір на площі Контрактовій, 4 у м. Києві не зважаючи на судові рішення фактично не повернуто в державну власність. Не зважаючи на те, що право власності зареєстровано за державою, органами Фонду державного майна України заходів до фактичного прийняття об'єкта не здійснено.

Генеральна прокуратура зазначила, що однією з причин невиконання судового рішення є відсутність документації щодо фактичної площі будівлі та її плану, а також наявна розбіжність у площі об'єкта, яка зазначена в судовому рішенні та Державному реєстрі речових прав на нерухоме майно.

Генеральна прокуратура зауважила щодо необхідності Фонду державного майна України спільно з Мін'юстом здійснити заходи для фактичного повернення об'єкта в державну власність.

Крім того, виконавчим органом Київської міської ради (Київською міською державною адміністрацією) розроблено та листом від 12.06.2020 № 001-1730 направлено до Прем'єр-міністрові України Д. Шмигалю пропозицію та план дій щодо передачі будівлі Гостинного двору на Контрактовій площі, 4 з державної власності до комунальної власності територіальної громади міста Києва.

Що стосується Будинку ім. І. Сікорського на вул. Ярославів Вал, 15-б, то станом на сьогодні будівля «Будинок ім. І.Сікорського» за вищевказаною адресою належить до державної власності та обліковується на балансі Міністерства оборони України.

Відповідно до інформації з Державного реєстру речових прав на нерухоме майно на будівлю загальною площею 1692,5 кв. м на вул. Ярославів Вал, 15-Б зареєстровано право державної власності, при цьому арешт (обтяження) на вказане майно не знято, в зв'язку з чим неможливо оперативно вирішити питання щодо передачі будівлі з державної до комунальної власності.

Відповідно до листа Головного управління майна та ресурсів Міністерства оборони України від 01.07.2019 № 503/9/5686 представниками Міністерства оборони України 26.06.2019 подано до Печерського районного суду м. Києва відповідне клопотання по справі № 757/795/18-К про скасування арешту з будівлі «Будинку ім. І.Сікорського» на вул. Ярославів Вал, 15-б.

На сьогодні структурні підрозділи виконавчого органу Київської міської ради (Київської міської державної адміністрації) спільно з державними органами роблять все можливе задля вирішення порушених питань.

Оскільки їх вирішення потребує додаткового часу, просимо подовжити термін виконання рішення Київської міської ради від 28.11.2017 № 556/3563 до 30.09.2020.

Перший заступник директора Олег ШМУЛЯР

Віктор ТКАЧИК
Ірина МАЛЮТІНА 202 61 87
Ігор Голуб 202 61 05
Спр. 10 № 556/3563

Заступник міського голови - секретар
Київської міської ради

Конобасу М.П.
Старостенко Г.В.
Мусі В.В.

Прошу розглянути в установленому порядку.

Чумаченко А.В.
Юнаковій С.М.

В.ПРОКОПІВ

24 червня 2020 р.
№ 08/13490

ОБ'ЄДНАННЯ ПРАЦІВНИКІВ КУЛЬТУРИ УКРАЇНИ

02218 , м. Київ , вул. Серова , 36 , кв. 61 , код ЄДРПОУ 39292050 , e-mail: tamaramgo @ gmail.com

Вих. № 25

від 2 липня 2020 р.

Про надання доручення до

розгляду Постійними комісіями Київської ради:

а)«з питань культури,туризму та інформаційної політики»;

б)«з питань освіти,науки, сім'ї, молоді та спорту» щодо

подовження Рішення Київради від 28 травня 2015 року або ж

створення КБУ «Мовна політика Івана Огієнка»

Заступнику міського голови - секретарю
Київської міської ради

Прокопіву В.В.

Звернення

Шановний Володимир Володимирович !

У зв'язку з закінченням терміну Рішення Київської міської ради від 28 травня 2015 року № 571/1435 та закінченням чинності Розпорядження КМДА № 487 від 01.07.2016 року -

Просимо Вас надати доручення щодо розгляду –

а) Постійною комісією Київської міської ради з питань освіти,науки, сім'ї, молоді та спорту;

б) Постійною комісією Київської міської ради з питань культури,туризму та інформаційної політики

як невідкладного, питання :

«Внесення змін,доповнень до Рішення Київської міської ради від 28 травня 2015 року № 571/1435 по подовженню терміну дії Рішення «Про затвердження Концепції розвитку української мови,культури та виховання історичної пам'яті у жителів міста Києва на 2015-2020 роки» або ж створити КБУ «Мовна політика Івана Огієнка».

Доповідач (визначений членами міжвідомчої робочої групи з питань реалізації Концепції розвитку української мови,культури та виховання історичної пам'яті у жителів міста Києва на 2015-2020 роки) – Болтівець Сергій Іванович (068-3[redacted]49-86).

Київська міська рада
02.07.2020 № 08/14070

Виконавець:Кравченко І., конт. : (066) 9[redacted] 34

Додаток на13 (тринадцяти) аркушах.

Голова (керівник) ГО «Об'єднання працівників культури України »

Секретар Міжвідомчої робочої групи КМДА з питань реалізації Концепції розвитку української мови,культури та виховання історичної пам'яті у жителів міста Києва на 2015-2020 роки

Кравченко І.

підпис

ВИКОНАВЧИЙ ОРГАН КИЇВСЬКОЇ МІСЬКОЇ РАДИ
(КИЇВСЬКА МІСЬКА ДЕРЖАВНА АДМІНІСТРАЦІЯ)

РОЗПОРЯДЖЕННЯ

01.07.2016 № 487

Про утворення міжвідомчої робочої групи з питань реалізації Концепції розвитку української мови, культури та виховання історичної пам'яті у жителів міста Києва на 2015-2020 роки

Відповідно до законів України «Про місцеве самоврядування в Україні», «Про місцеві державні адміністрації», Указу Президента України від 15 лютого 2010 року № 161 «Про Концепцію державної мовної політики», рішення Київської міської ради від 28 травня 2015 року № 571/1435 «Про затвердження Концепції розвитку української мови, культури та виховання історичної пам'яті у жителів міста Києва на 2015-2020 роки», з метою координації дій із забезпечення додержання конституційних гарантій щодо всебічного розвитку і функціонування української мови як державної в усіх сферах суспільного життя міста Києва:

1. Утворити міжвідомчу робочу групу з питань реалізації Концепції розвитку української мови, культури та виховання історичної пам'яті у жителів міста Києва на 2015-2020 роки» та затвердити її склад, що додається.

2. Затвердити Положення про міжвідомчу робочу групу з питань реалізації Концепції розвитку української мови, культури та виховання історичної пам'яті у жителів міста Києва на 2015-2020 роки, що додається.

3. Контроль за виконанням цього розпорядження покласти на заступників голови Київської міської державної адміністрації згідно з розподілом обов'язків.

Голова В. Кличко

020952

ЗАТВЕРДЖЕНО
Розпорядження виконавчого органу Київської міської ради (Київської міської державної адміністрації)
01.07.2016 № 487

Склад міжвідомчої робочої групи
з питань реалізації Концепції розвитку української мови, культури та виховання історичної пам'яті у жителів міста Києва на 2015–2020 роки

1.	СТАРОСТЕНКО Ганна Вікторівна	заступник голови Київської міської державної адміністрації, голова міжвідомчої робочої групи
2.	ВОВЧЕНКО Олександр Леонідович	депутат Київської міської ради VII скликання, автор Концепції розвитку української мови, культури та виховання історичної пам'яті у жителів міста Києва на 2015–2020 роки, заступник голови міжвідомчої робочої групи (за згодою)
3.	КРАВЧЕНКО Ілля Іванович	голова громадської організації «Об'єднання працівників культури України»), секретар міжвідомчої робочої групи (за згодою)
4.	АНЖИЯК Сергій Михайлович	перший заступник директора – начальник управління мистецтв та культурно-освітніх закладів Департаменту культури виконавчого органу Київської міської ради (Київської міської державної адміністрації)
5.	АНГЕЛОВА Мар'яна Степанівна	завідувач Науково-методичного центру тележурналістики Київського університету імені Бориса Грінченка
6.	БАЙКЄНІЧ Ганна Василівна	завідувач сектору методичної роботи управління популяризаційно-просвітницької роботи Українського

		інституту національної пам'яті (за згодою)
7.	БАРКОВА Ольга Валентинівна	заступник голови технічного комітету стандартизації України «Інформація і документація» (за згодою)
8.	БОЛТІВЕЦЬ Сергій Іванович	голова Координаційного бюро ЮНЕСКО в Україні «Освіта дорослих України», завідувач відділу законодавчого забезпечення Державного інституту сімейної та молодіжної політики Міністерства молоді та спорту України, доктор психологічних наук (за згодою)
9.	ГЛАЗОВА Олександра Павлівна	доцент кафедри методики викладання мов та літератури Інституту післядипломної педагогічної освіти Київського університету імені Бориса Грінченка, кандидат педагогічних наук
10.	ГУЗЕНКО Тетяна Андріївна	заступник директора Департаменту – начальник управління преси та інформації Департаменту суспільних комунікацій виконавчого органу Київської міської ради (Київської міської державної адміністрації)
11.	КВАСНИЦЯ Ірина Юліянівна	президент Західно-української асоціації «Спадщина України», член Національної спілки журналістів України, автор і розробник нових педагогічних технологій і методик національного виховання дітей та молоді України (за згодою)
12.	КИРИЧЕНКО Владислав Сергійович	лідер молодіжної організації «Київська молодіжна рада» (за згодою)
13.	КОБЄЛЄВ Максим Володимирович	редактор порталу мовної політики language-policy.info, активіст ініціативи з моніторингу дотримання мовного законодавства в закладах громадського харчування «Дріжджі», громадського руху «Не будь байдужим» (за згодою)
14.	КОЛОМІЄЦЬ	завідувач кафедри української мови,

	Олена Вікторівна	літератури та східних мов вищого навчального закладу «Відкритий міжнародний університет розвитку людини «Україна», доцент (за згодою)
15.	КРАВЧЕНКО Людмила Олександрівна	доцент кафедри сучасної української мови Київського національного університету імені Тараса Шевченка (за згодою)
16.	КРАВЧЕНКО Олена Олександрівна	завідувач сектору реабілітації історичної забудови управління регулювання забудови міста Департаменту містобудування та архітектури виконавчого органу Київської міської ради (Київської міської державної адміністрації)
17.	КУРІННИЙ Олексій Вікторович	старший викладач кафедри міжнародного права факультету правничих наук Національного університету «Києво-Могилянська академія», директор програми «Права націй, національних меншин та корінних народів за національним і міжнародним правом» Центру міжнародного захисту прав людини НаУКМА, заступник голови Київської «Просвіти» (за згодою)
18.	ЛОЗОВИЙ Іван Іванович	президент громадської організації «Інститут державності і демократії» (за згодою)
19.	МАЙЗЕЛЬ Сергій Петрович	директор Департаменту транспортної інфраструктури виконавчого органу Київської міської ради (Київської міської державної адміністрації)
20.	СМИРНОВ Олександр Григорович	перший заступник директора КП «Київреклама»
21.	ТОДОСОВА Галина Іванівна	начальник відділу позашкільної освіти управління дошкільної, загальної середньої та позашкільної освіти Департаменту освіти і науки, молоді та спорту виконавчого органу Київської

		міської ради (Київської міської державної адміністрації)
22.	УТКІНА Валентина Миколаївна	начальник управління документообігу та аналізу службової кореспонденції апарату виконавчого органу Київської міської ради (Київської міської державної адміністрації)
23.	ШКУМБАТЮК Каріна Любомирівна	заступник начальника управління по роботі з персоналом виконавчого органу Київської міської ради (Київської міської державної адміністрації)
24.	ШУТЕНКО Віта Леонідівна	заступник начальника управління торгівлі та побуту – начальник відділу торгівлі Департаменту промисловості та розвитку підприємництва виконавчого органу Київської міської ради (Київської міської державної адміністрації)
25.	ЧЕЛОМБІТЬКО Вікторія Юріївна	перший заступник директора Департаменту освіти і науки, молоді та спорту виконавчого органу Київської міської ради (Київської міської державної адміністрації)
26.	ЯРЕМІЙЧУК Леся Василівна	начальник відділу молодіжної політики управління молоді та спорту Департаменту освіти і науки, молоді та спорту виконавчого органу Київської міської ради (Київської міської державної адміністрації)

Керівник апарату В. Бондаренко

ЗАТВЕРДЖЕНО
Розпорядження виконавчого органу Київської міської ради (Київської міської державної адміністрації)
01.07.2016 № 487

Положення про міжвідомчу робочу групу з питань реалізації Концепції розвитку української мови, культури та виховання історичної пам'яті у жителів міста Києва на 2015–2020 роки

1. Міжвідомча робоча група з питань реалізації Концепції розвитку української мови, культури та виховання історичної пам'яті у жителів міста Києва на 2015–2020 роки (далі – міжвідомча робоча група) є допоміжним постійно діючим органом виконавчого органу Київської міської ради (Київської міської державної адміністрації), створеним для забезпечення узгоджених дій Київської міської ради, виконавчого органу Київської міської ради (Київської міської державної адміністрації), районних в місті Києві державних адміністрацій, підприємств, установ, організацій щодо реалізації Концепції розвитку української мови, культури та виховання історичної пам'яті у жителів міста Києва на 2015–2020 роки (далі – Концепція).

2. У своїй діяльності міжвідомча робоча група керується Конституцією і законами України, постановами Верховної Ради України, актами Президента України та Кабінету Міністрів України, наказами міністерств та інших центральних органів виконавчої влади, іншими нормативно-правовими актами, рішеннями Київської міської ради, розпорядженнями Київського міського голови та виконавчого органу Київської міської ради (Київської міської державної адміністрації), а також цим Положенням.

3. Міжвідомча робоча група відповідно до покладених на неї завдань:

забезпечує координацію та взаємодію дій Київської міської ради, виконавчого органу Київської міської ради (Київської міської державної адміністрації), районних в місті Києві державних адміністрацій, підприємств, установ, організацій з питань, що належать до компетенції виконавчого органу Київської міської ради (Київської міської державної адміністрації) щодо реалізації Концепції;

проводить аналіз проблемних питань, що виникають під час реалізації Концепції, та визначає шляхи їх вирішення;

вивчає результати діяльності структурних підрозділів виконавчого органу Київської міської ради (Київської міської державної адміністрації), районних в місті Києві державних адміністрацій, підприємств, установ та організацій комунальної власності територіальної громади міста Києва з питань реалізації Концепції;

готує та подає пропозиції керівництву виконавчого органу Київської міської ради (Київської міської державної адміністрації) щодо визначення шляхів, механізму та способів вирішення питань, що виникають під час реалізації Концепції;

сприяє оприлюдненню інформації щодо реалізації Концепції в засобах масової інформації.

4. Міжвідомча робоча група має право:

одержувати в установленому порядку від структурних підрозділів виконавчого органу Київської міської ради (Київської міської державної адміністрації), підприємств, установ та організацій (незалежно від форми власності) і їх посадових осіб інформацію, документи та інші матеріали, потрібні для виконання покладених на неї завдань;

утворювати робочі секції (за напрямами) та експертні групи для організації заходів з реалізації Концепції та затверджувати їх склад відкритим голосуванням;

залучати до участі в роботі своїх представників, спеціалістів органів виконавчої влади, органів місцевого самоврядування, установ освіти, культури, засобів масової інформації, громадських організацій (за погодженням з їх керівниками), провідних учених, фахівців (за згодою);

ініціювати проведення заходів щодо реалізації Концепції.

5. Міжвідомча робоча група під час виконання покладених на неї завдань взаємодіє з Київською міською радою, структурними підрозділами виконавчого органу Київської міської ради (Київської міської державної адміністрації), районними в місті Києві державними адміністраціями, територіальними підрозділами центральних органів виконавчої влади, підприємствами, установами та організаціями комунальної власності територіальної громади міста Києва.

6. Персональний склад міжвідомчої робочої групи та Положення про міжвідомчу робочу групу затверджуються розпорядженням виконавчого органу Київської міської ради (Київської міської державної адміністрації). Внесення змін до персонального складу міжвідомчої робочої групи та Положення про міжвідомчу робочу групу відбувається за поданням голови міжвідомчої робочої групи.

7. Міжвідомча робоча група утворюється у складі голови, заступника голови, секретаря та членів міжвідомчої робочої групи, які беруть участь у її роботі на громадських засадах.

До складу міжвідомчої робочої групи можуть входити представники структурних підрозділів виконавчого органу Київської міської ради (Київської міської державної адміністрації), депутати Київської міської ради, представники районних в місті Києві державних адміністрацій, інституцій громадянського суспільства, організацій, підприємств, установ.

8. Міжвідомчу робочу групу очолює заступник голови Київської міської державної адміністрації відповідно до розподілу обов'язків.

9. Голова міжвідомчої робочої групи здійснює загальне керівництво діяльністю міжвідомчої робочої групи, визначає порядок її роботи, головує на засіданнях, представляє міжвідомчу робочу групу у відносинах з Київською міською радою, виконавчим органом Київської міської ради (Київською міською державною адміністрацією), підприємствами, установами, організаціями.

Заступник голови міжвідомчої робочої групи виконує повноваження голови міжвідомчої робочої групи в разі його відсутності.

10. Секретар міжвідомчої робочої групи:

скликає за дорученням голови міжвідомчої робочої групи засідання;

забезпечує ведення протоколів засідання міжвідомчої робочої групи;

забезпечує організацію діяльності міжвідомчої робочої групи (зокрема і ведення діловодства), підготовку порядку денного та матеріалів засідання з урахуванням пропозицій членів міжвідомчої робочої групи;

здійснює моніторинг стану реалізації рішень міжвідомчої робочої групи, інформує голову та інших членів міжвідомчої робочої групи з питань реалізації Концепції;

виконує в межах компетенції доручення голови міжвідомчої робочої групи.

11. Формою роботи міжвідомчої робочої групи є засідання, які скликає її голова в міру потреби.

Засідання міжвідомчої робочої групи вважається правоможним, якщо на ньому присутні більше як половина її членів.

12. На своїх засіданнях міжвідомча робоча група розробляє пропозиції та рекомендації з питань реалізації Концепції.

Пропозиції та рекомендації вважаються схваленими, якщо за них проголосували більше як половина присутніх на засіданні членів міжвідомчої робочої групи. В разі рівного розподілу голосів вирішальним є голос головуючого на засіданні.

Пропозиції та рекомендації фіксуються у протоколі засідання, який підписується головуючим на засіданні та секретарем і надсилається усім членам міжвідомчої робочої групи, заінтересованим органам, підприємствам, установам, організаціям, іншим особам.

Член міжвідомчої робочої групи, який не підтримує пропозицій та рекомендацій, може викласти в письмовій формі свою окрему думку, що додається до протоколу засідання.

13. Пропозиції та рекомендації міжвідомчої робочої групи можуть реалізовуватися шляхом видання в установленому порядку розпоряджень виконавчого органу Київської міської ради (Київської міської державної адміністрації).

14. Міжвідомча робоча група може використовувати в роботі бланк зі своїм найменуванням.

15. Організаційне, інформаційне, матеріально-технічне забезпечення діяльності міжвідомчої робочої групи здійснює Департамент освіти і науки, молоді та спорту виконавчого органу Київської міської ради (Київської міської державної адміністрації).

Керівник апарату В. Бондаренко

ВИКОНАВЧИЙ ОРГАН КИЇВСЬКОЇ МІСЬКОЇ РАДИ
(КИЇВСЬКА МІСЬКА ДЕРЖАВНА АДМІНІСТРАЦІЯ)

РОЗПОРЯДЖЕННЯ

03.04.2019 № 598

Про зміни у складі міжвідомчої робочої групи з питань реалізації Концепції розвитку української мови, культури та виховання історичної пам'яті у жителів міста Києва на 2015–2020 роки

У зв'язку з кадровими змінами та з метою забезпечення безперервної роботи міжвідомчої робочої групи з питань реалізації Концепції розвитку української мови, культури та виховання історичної пам'яті у жителів міста Києва на 2015–2020 роки:

Унести зміни до складу міжвідомчої робочої групи з питань реалізації Концепції розвитку української мови, культури та виховання історичної пам'яті у жителів міста Києва на 2015–2020 роки, затвердженого розпорядженням виконавчого органу Київської міської ради (Київської міської державної адміністрації) від 01 липня 2016 року № 487, виклавши його в новій редакції, що додається.

Голова Віталій КЛИЧКО

031512

ЗАТВЕРДЖЕНО
Розпорядження виконавчого органу Київської міської ради (Київської міської державної адміністрації)
від 01 липня 2016 року № 487
(у редакції розпорядження виконавчого органу Київської міської ради (Київської міської державної адміністрації)
від 03 квітня 2019 року № 598)

СКЛАД
міжвідомчої робочої групи з питань реалізації Концепції розвитку української мови, культури та виховання історичної пам'яті у жителів міста Києва на 2015–2020 роки

МОНДРИЇВСЬКИЙ Валентин Миколайович	заступник голови Київської міської державної адміністрації, голова міжвідомчої робочої групи
ВОВЧЕНКО Олександр Леонідович	голова громадської спілки «За українськомовний Київ», член експертної групи з мовної політики Кабінету Міністрів України, заступник голови міжвідомчої робочої групи (за згодою)
КРАВЧЕНКО Ілля Іванович	голова громадської організації «Об'єднання працівників культури України», секретар міжвідомчої робочої групи (за згодою)
АНГЕЛОВА Мар'яна Степанівна	завідувач Навчально-виробничої майстерні тележурналістики Інституту журналістики Київського університету імені Бориса Грінченка
АНЖИЯК Сергій Михайлович	перший заступник директора Департаменту – начальник управління культури та мистецтв Департаменту культури виконавчого органу Київської міської ради (Київської міської державної адміністрації)
БОЛТІВЕЦЬ Сергій Іванович	голова Координаційного бюро ЮНЕСКО в Україні «Освіта дорослих України», завідувач Відділу розвитку молодіжної політики Державного інституту сімейної та молодіжної політики України, доктор психологічних наук, професор (за згодою)

ГЛАЗОВА Олександра Павлівна	доцент кафедри методики мов та літератури Інституту післядипломної педагогічної освіти Київського університету імені Бориса Грінченка
ГУЗЕНКО Тетяна Андріївна	заступник директора Департаменту – начальник управління інформаційної політики та комунікацій Департаменту суспільних комунікацій виконавчого органу Київської міської ради (Київської міської державної адміністрації)
КВАСНИЦЯ Ірина Юліанівна	професор кафедри українознавства Університету «Львівський Ставропігіон», член національної спілки журналістів України, президент Асоціації «Спадщина України», головний редактор Видавничого дому «МАХІМА» (за згодою)
КОЛОМІЄЦЬ Олена Вікторівна	професор кафедри української мови і літератури, іноземних мов та перекладу Інституту філології та масових комунікацій Вищого навчального закладу «Відкритий міжнародний університет розвитку людини «Україна» (за згодою)
КРАВЧЕНКО Людмила Олександрівна	доцент кафедри української мови та прикладної лінгвістики інституту філології Київського національного університету імені Тараса Шевченка (за згодою)
КРАВЧЕНКО Олена Олександрівна	завідувач сектору реабілітації історичної забудови управління регулювання забудови міста Департаменту містобудування та архітектури виконавчого органу Київської міської ради (Київської міської державної адміністрації)
КУЦЕНКО Анна Станіславівна	директор комунальної установи виконавчого органу Київської міської ради (Київської міської державної адміністрації) «Київський молодіжний центр»
ЛЮДВІЧУК Валентина Леонідівна	заступник начальника управління документообігу та аналізу службової кореспонденції апарату виконавчого органу Київської міської ради (Київської міської державної адміністрації)
СМИРНОВ Олександр Григорович	начальник управління з питань реклами виконавчого органу Київської міської ради (Київської міської державної адміністрації)

ТКАЧЕНКО Наталія Андріївна	головний спеціаліст відділу позашкільної освіти управління дошкільної, загальної середньої освіти та позашкільної освіти Департаменту освіти і науки виконавчого органу Київської міської ради (Київської міської державної адміністрації)
ТОДОСОВА Галина Іванівна	заступник начальника управління – начальник відділу з питань дошкільної, загальної та позашкільної освіти управління освіти Дніпровської районної в місті Києві державної адміністрації
УТКІНА Валентина Миколаївна	начальник управління документообігу та аналізу службової кореспонденції апарату виконавчого органу Київської міської ради (Київської міської державної адміністрації)
ШКУМБАТЮК Каріна Любомирівна	заступник начальника управління по роботі з персоналом апарату виконавчого органу Київської міської ради (Київської міської державної адміністрації)
ЧЕЛОМБІТЬКО Вікторія Юріївна	перший заступник директора Департаменту освіти і науки виконавчого органу Київської міської ради (Київської міської державної адміністрації)
ЧУЙКО Тетяна Павлівна	заступник генерального директора з наукової роботи Національного музею Тараса Шевченка (за згодою)

Директор Департаменту
освіти і науки

Олена ФІДАНЯН

Заступник міського голови - секретар
Київської міської ради

Старостенко Г.В.
Мусі В.В.

Прошу розглянути в установленому порядку.

Юнаковій С.М.

В.ПРОКОПІВ

2 липня 2020 р.
№ 08/14070

Київська міська рада
02.07.2020 № 08/14073

ОБ'ЄДНАННЯ ПРАЦІВНИКІВ КУЛЬТУРИ УКРАЇНИ

02218 , м. Київ , вул. Сєрова , 36 , кв. 61 , код ЄДРПОУ 39292050 , e-mail: tamaramgo @ gmail.com

Вих. № 24

від 2 липня 2020 р.

Щодо невідкладного включення

до порядку денного наступного засідання

Постійної комісії питання щодо державної реєстрації прав

нерухомого майна (будівлі, споруди, приміщення тощо)

та реєстрації земельних ділянок, на яких розташовані

заклади культури міста Києва.

Голові Постійної комісії Київської міської ради
з питань культури,туризму та інформаційної політики

Мусі В.В.

Звернення

Шановна Вікторіє Вячеславівно !

Просимо включити як невідкладне питання до порядку денного засідання Постійної комісії Київської міської ради з питань культури,туризму та інформаційної політики :

«Щодо наявності(не наявності) державної реєстрації прав нерухомого майна (будівлі, споруди,приміщення тощо) та наявності (не наявності) державної реєстрації земельних ділянок (постійне користування) закладів культури , підпорядкованих прямо або опосередковано (балансоутримування, оперативне підпорядкуваня тощо) департаменту культури КМДА.»

При розгляді цього питання також просимо звернути увагу на можливість (неможливість) передачі в безоплатне користування (позичку) майна комунальної власності територіальної громади міста Києва закладам культури міста Києва, чи знайти інші форми закріплення за закладами культури нерухомого майна та земельних ділянок.

Просимо запросити для розгляду цього питання:
1. Представника департаменту культури КМДА.
2. Представника департаменту комунальної власності КМДА.
3.Представника департаменту земельних ресурсів КМДА.
4.Представника департаменту містобудування та архітектури КМДА.
5. Представника(керівника) КП «Київкінофільм».
6.Представника (керівника) НІАМ «Київська фортеця».
7.Представника (керівника) Українського малого драматичного театру.
8.Представника (керівника) «Музей історії Києва».
9.Представника (керівника) парку культури і відпочинку «Гідропарк».

Виконавець:Кравченко І., конт. : (066) 9[illegible] 34

Додатково для повної інформації до засідання комісії буде надана довідка департаменту культури КМДА щодо наявності(не наявності) вищезазначених реєстраційних документів., згідно запиту від ГО «ОПКУ» від 26.06.2020 р.(див дод.).

~~Додаток на 1(одному) аркуші.~~

Голова (керівник) ГО «Об'єднання працівників культури України »

Кравченко І. підпис

ГРОМАДСЬКА ОРГАНІЗАЦІЯ "ОБ'ЄДНАННЯ ПРАЦІВНИКІВ КУЛЬТУРИ УКРАЇНИ" Ідентифікаційний код 39292050 УКРАЇНА

До п.п. 9

ВИКОНАВЧИЙ ОРГАН КИЇВСЬКОЇ МІСЬКОЇ РАДИ
(КИЇВСЬКА МІСЬКА ДЕРЖАВНА АДМІНІСТРАЦІЯ)

ДЕПАРТАМЕНТ ОХОРОНИ КУЛЬТУРНОЇ СПАДЩИНИ

вул. Спаська, 12, м. Київ, 04070, тел.: (044) 425-30-25, doks.kmda@ukr.net
Код ЄДРПОУ 42475311

17.08.2020 № 066-2887
На № 08/292-255 від 11.06.2020

Постійна комісія Київської міської ради з питань культури, туризму та інформаційної політики

Автор петиції
Фінберг Анатолій Олександрович

Департамент охорони культурної спадщини виконавчого органу Київської міської ради (Київської міської державної адміністрації) (далі – Департамент) розглянув витяг з протоколу № 8/113 чергового засідання постійної комісії Київської міської ради з питань культури, туризму та інформаційної політики від 11.06.2020 стосовно надання інформації про кількість об'єктів, по яких Департаментом направлено відповідну документацію до центрального органу виконавчої влади, що реалізує державну політику у сфері охорони культурної спадщини та кількості об'єктів, занесених до Державного реєстру нерухомих пам'яток України за результатами розгляду направленої документації, за період 2018-2020 роки.

В межах повноважень інформуємо, що за відповідними поданнями Департаменту охорони культурної спадщини до Міністерства культури України (нині – Міністерство культури та інформаційної політики України) направлено:

- 2018 рік – 9 подань на 43 об'єкти;
- 2019 рік – 15 подань на 1383 об'єкти;
- 2020 рік – 2 подання на 41 об'єкт.

З поданих об'єктів культурної спадщини у 2018-2019 роках Міністерством культури України було прийнято накази лише по 22 об'єктам (20 – занесено, 2 – визнано такими, що не підлягають занесенню).

У 2018 році до Департаменту надійшло два накази про занесення об'єктів культурної спадщини до Державного реєстру нерухомих пам'яток України та внесення змін до нього (2 об'єкти), один з яких по об'єкту, поданому у 2017 році.

У 2019 році – 4 накази про занесення об'єктів культурної спадщини до Державного реєстру нерухомих пам'яток України та внесення змін до нього – 25 об'єктів: 24 занесено до Держреєстру, 20 з яких подано Департаментом у 2018 році; один об'єкт вилучено (подання Департаменту на занесення 2019 року).

Протягом першого півріччя 2020 року до Департаменту не надходили накази від Міністерства культури та інформаційної політики України про занесення до Державного реєстру нерухомих пам'яток України об'єктів культурної спадщини, поданих за цей або попередні роки.

В.о. директора Ірина ЧЕРНЕНКО

Ірина Славік 425 12 33

УКРАЇНА

ВИКОНАВЧИЙ ОРГАН КИЇВСЬКОЇ МІСЬКОЇ РАДИ
(КИЇВСЬКА МІСЬКА ДЕРЖАВНА АДМІНІСТРАЦІЯ)

ДЕПАРТАМЕНТ ІНФОРМАЦІЙНО-КОМУНІКАЦІЙНИХ ТЕХНОЛОГІЙ

вул. Хрещатик, 36, м. Київ, 01044, тел.: (044) 366 86 70, (044) 366 86 72, (044) 366 74 57,
Контактний центр міста Києва (044) 15 51. E-mail: dep-ikt@kmda.gov.ua Код ЄДРПОУ 40918711

Допис 9

05.08.2020 № 075-2873

Постійна комісія Київської міської
ради з питань культури, туризму
та інформаційної політики

Про 5 питання ІІ-гої частини
протоколу № 8/113

Департамент інформаційно-комунікаційних технологій виконавчого органу Київської міської ради (Київської міської державної адміністрації) (надалі – Департамент) опрацював витяг з протоколу № 8/113 чергового засідання постійної комісії Київської міської ради з питань культури, туризму та інформаційної політики від 11.06.2020 08/292-255 щодо розгляду 5 питання ІІ-гої частини стосовно заслуховування (відповідно до пункту 6.5 Положення про порядок подання та розгляду електронних петицій) інформації заступника голови Київської міської державної адміністрації, відповідального за реалізацію плану заходів, спрямованих на реалізацію питань, порушених у підтриманій електронній петиції від 13.11.2015 № Б-29181 «Унеможливити знищення історичних пам’яток в місті Києві» (автор: Фінберг А.Л.), а також пришвидшення та завершення роботи над програмним модулем «Інформаційна база пам'яток культурної спадщини міста Києва» та, в межах компетенції, повідомляє.

Станом на 29.07.2020 комунальне підприємство «Головний інформаційно-обчислювальний центр» (далі – КП ГІОЦ) спільно з Департаментом охорони культурної спадщини виконавчого органу Київської міської ради (Київської міської державної адміністрації) продовжує дослідну експлуатацію нового сервісу у складі інформаційно-аналітичної системи «Управління майновим комплексом територіальної громади міста Києва» (наділі – ІАС «Майно»).

З метою подальшого розвитку підсистеми (модуля) «Інформаційна база пам'яток культурної спадщини міста Києва» ІАС «Майно», забезпечення публікації розширеного переліку атрибутів цього модуля на інтерактивній мапі ІАС «Майно» та створення інтернет порталу пам’яток культурної спадщини міста Києва КП ГІОЦ провело у встановленому порядку закупівлю відповідних послуг (посилання на закупівлю: https://prozorro.gov.ua/tender/UA-2020-03-27-

000155-а), за результатом якої переможцем стало ТОВ «Комп'ютерні інформаційні технології».

Відповідно до статті 19 Закону України «Про Національну програму інформатизації» та для погодження цієї закупівлі, як заходу програми інформатизації органу місцевого самоврядування у рамках Національної програми інформатизації, пакет відповідних документів був направлений на погодження до Міністерства цифрової трансформації України.

На сьогодні триває робота з Міністерством цифрової трансформації України щодо погодження закупівлі, після чого розпочнуться роботи з проведення модернізації підсистеми (модуля) «Інформаційна база пам'яток культурної спадщини міста Києва» ІАС «Майно».

Виконувач обов'язків директора Ганна ЛИСИК

Максим Івченко 366 86 70
Котов Андрій (098) 222 10 09

До пит. №10

ВИКОНАВЧИЙ ОРГАН КИЇВСЬКОЇ МІСЬКОЇ РАДИ
(КИЇВСЬКА МІСЬКА ДЕРЖАВНА АДМІНІСТРАЦІЯ)
УПРАВЛІННЯ З ПИТАНЬ ЦИВІЛЬНОГО ЗАХИСТУ
вул. Вишгородська, 21, м. Київ, 04074, тел. (044) 430-03-32, факс 430-86-26, Call-центр (044) 15-51
E-mail: ucz@kmda.gov.ua Код ЄДРПОУ 42698051

06.08.2020 № 079-1490
на №_____ від_____

Постійна комісія з питань культури,
туризму та інформаційної політики
Київської міської ради

Відповідно до витягу з протоколу № 8/113 чергового засідання Постійної комісії з питань культури, туризму та інформаційної політики Київської міської ради щодо надання інформації про ситуацію, яка склалася на Поштовій площі надаємо відповідь Постійної комісії з питань техногенно-екологічної безпеки та надзвичайних ситуацій виконавчого органу Київської міської ради (Київської міської державної адміністрації) від 05.08.2020 № 079-ПК/80.

Додаток: Лист на 3 арк. в 1 екз.

Начальник Роман ТКАЧУК

Олена Синявська 430 02 13

ВИКОНАВЧИЙ ОРГАН КИЇВСЬКОЇ МІСЬКОЇ РАДИ
(КИЇВСЬКА МІСЬКА ДЕРЖАВНА АДМІНІСТРАЦІЯ)
ПОСТІЙНА КОМІСІЯ З ПИТАНЬ ТЕХНОГЕННО-ЕКОЛОГІЧНОЇ БЕЗПЕКИ ТА НАДЗВИЧАЙНИХ СИТУАЦІЙ

04074, м. Київ-74, вул. Вишгородська, 21, тел. (044) 430-23-19, тел./факс 430-02-13

05.08.2020 № 079-ПК/80
На № _____ від _____

Постійна комісія з питань культури, туризму та інформаційної політики Київської міської ради

Відповідно до витягу з протоколу № 8/113 чергового засідання Постійної комісії з питань культури, туризму та інформаційної політики Київської міської ради щодо надання інформації про ситуацію, яка склалася на Поштовій площі Постійна комісія з питань техногенно- екологічної безпеки та надзвичайних ситуацій виконавчого органу Київської міської ради (Київської міської державної адміністрації) повідомляє.

Відповідно до розпорядження виконавчого органу Київської міської ради (Київської міської державної адміністрації) від 19.01.2005 № 42 «Про проведення реконструкції Поштової площі у Подільському районі» (зі змінами від 04.07.2012 № 1130 та від 18.12.2012 № 2260) замовником проєктування і виконання робіт з реконструкції транспортної розв'язки на Поштовій площі визначено комунальне підприємство «Дирекція будівництва шляхово-транспортних споруд м. Києва» (далі - Дирекція).

Проєктом реконструкції Поштової площі передбачено дві черги будівництва:

перша черга (бюджетний проєкт) - реконструкція транспортної розв'язки.

друга черга (інвестиційний проєкт) - будівництво об'єкта багатофункціонального призначення з комплексним благоустроєм скверу.

В частині реконструкції транспортної розв'язки (Перша черга будівництва) розпорядженням виконавчого органу Київської міської ради (Київської міської державної адміністрації) від 17.07.2018 № 1265 проєкт «Реконструкція транспортної розв'язки на Поштовій площі м. Києва (Перша черга будівництва)» перезатверджено та розділено на два пускових комплекси.

У складі першого пускового комплексу (будівництво транспортного тунелю, естакади, підпірних стін, перевлаштування інженерних мереж тощо) генеральною підрядною організацією - корпорацією «Альтіс-Холдинг» були завершені основні будівельно-монтажні роботи, за виключенням робіт із спорудження пандусу поблизу будівлі Річкового вокзалу.

Враховуючи те, що у 2019 році корпорацією «Альтіс-Холдинг» подано до Господарського суду м. Києва позов про розірвання договору генпідряду, Дирекція оголосила процедуру закупівлі на виконання будівельно-монтажних робіт із благоустрою і влаштування пандусу, за результатами якої із переможцем відкритих торгів - ТОВ «Інфрабуд» укладено відповідний договір. Роботи були завершені у травні поточного року.

На сьогодні генеральна проєктна організація проводить коригування проєкту в частині виділення виконаних робіт, що дасть можливість (після затвердження скоригованого проєкту) ввести в експлуатацію транспортну розв'язку на Поштовій площі (перший пусковий комплекс першої черги будівництва).

Стосовно будівництва об'єкта багатофункціонального призначення з комплексним благоустроєм скверу (Друга черга будівництва) - між Департаментом економіки та інвестицій виконавчого органу Київської міської ради (Київської міської державної адміністрації), Дирекцією та ТОВ «Хенсфорд-Україна» укладено інвестиційний договір від 17.04.2013 № 050-13/2/124 «Про будівництво об'єкта багатофункціонального призначення та комплексного благоустрою скверу на Поштовій площі окремою чергою будівництва у складі проекту «Реконструкція транспортної розв'язки на Поштовій площі у Подільському районі» (далі - Об'єкт).

Проєктом будівництва Об'єкта передбачено два пускових комплекси:

перший пусковий комплекс - будівництво будівель № 2 та № 3. Будівлі введено в експлуатацію згідно з сертифікатом відповідності закінченого будівництвом об'єкта від 01.11.2016.

другий пусковий комплекс - будівництво будівлі № 1, благоустрій, перевлаштування інженерних мереж.

Під час проведення будівельних робіт на ділянці будівлі № 1 (підземна частина Поштової площі) було виявлено археологічні знахідки - дерев'яні споруди середньовічного Києва XI-XIII сторіччя. Фахівці державного підприємства «Центр археології Києва Інституту археології НАН України» провели археологічні дослідження до відмітки 100.00. На виконання припису Департаменту культури виконавчого органу Київської міської ради (Київської міської державної адміністрації) від 10.07.2017 № 403/п будівельні та археологічні роботи призупинено.

Ухвалою Подільського районного суду міста Києва (справа від 13.12.2018 № 758/9778/18) заборонено будь-яким особам Дирекції (Замовник), ТОВ «Хенсфорд-Україна» (Інвестор), Корпорації «Альтіс-Холдинг» (Генпідрядник), або особам, що будуть діяти за їх дорученням, проводити будь- які роботи (в тому числі будівельні, оздоблювальні), які в подальшому можуть призвести до зміни цільового призначення нерухомого Об'єкта, зміни площі, конфігурації, зовнішнього вигляду об'єкта, збільшення (зменшення) його вартості.

У 2019 році фахівці КП «Київський метрополітен» виконали візуальні та інструментальні обстеження стану діючих підземних споруд метрополітену та за результатами проінформували, що споруди метрополітену перебувають у задовільному технічному стані. Також, обстеження проводило КП «Спеціалізоване управління протизсувних підземних робіт», яке

рекомендувало відновити будівельні роботи на Об'єкті з метою недопущення виникнення можливих деформацій елементів підпірних стін на Поштовій площі

За інформацією Департаменту транспортної інфраструктури виконавчого органу Київської міської ради (Київської міської державної адміністрації) відповідно до звернення Дирекції, для визначення існуючого технічного стану Об'єкту, у березні поточного року ДП «Державний науково-дослідний інститут будівельних конструкцій» проведено огляд несучих конструкцій та території незавершеного будівництвом Об'єкта, за результатами якого отримано інформацію про їх технічний стан. Крім того, Дирекція звернулась до інвестора з проханням забезпечити неперервну роботу насосів для відкачування води з дренажних свердловин та вирішити питання по відновленню науково-технічного супроводу Об'єкта в частині детального обстеження поточного технічного стану споруди із визначенням заходів по забезпеченню її стійкості.

Крім того, 20.06.2019 року на засіданні Постійної комісії з питань техногенно- екологічної безпеки та надзвичайних ситуацій виконавчого органу Київської міської ради (Київської міської державної адміністрації) розглянуто питання «Про ситуацію яка склалася на об'єкті реконструкції транспортної розв'язки на Поштовій площі» (Протокол № 20), на якому надані доручення структурним підрозділам виконавчого органу Київської міської ради (Київської міської державної адміністрації) та комунальним підприємствам міста відповідно до їх компетенції щодо вжиття необхідних заходів з врегулювання ситуації.

Додаток: Копія протоколу Постійної комісії з питань техногенно- екологічної безпеки та надзвичайних ситуацій виконавчого органу Київської міської ради (Київської міської державної адміністрації) «Про ситуацію яка склалася на об'єкті реконструкції транспортної розв'язки на Поштовій площі» від 20.06.2019 № 20 на 5 арк. у 1 прим.

Заступник голови Постійної комісії Роман ТКАЧУК

Олена Синявська 430 02 13

ВИКОНАВЧИЙ ОРГАН КИЇВСЬКОЇ МІСЬКОЇ РАДИ
(КИЇВСЬКА МІСЬКА ДЕРЖАВНА АДМІНІСТРАЦІЯ)
ПОСТІЙНА КОМІСІЯ З ПИТАНЬ ТЕХНОГЕННО-ЕКОЛОГІЧНОЇ БЕЗПЕКИ ТА НАДЗВИЧАЙНИХ СИТУАЦІЙ

04074, м. Київ-74, вул. Вишгородська, 21, тел. (044) 430-23-19, тел./факс 430-02-13

ПРОТОКОЛ № 20

20.06.2019 09-30

ГОЛОВУВАВ: Заступник голови Київської міської державної адміністрації - перший заступник голови Постійної комісії техногенно-екологічної безпеки та надзвичайних ситуацій виконавчого органу Київської міської ради (Київської міської державної адміністрації) Пантелеєв П.О.

ПРИСУТНІ: члени Постійної комісії (за списком), запрошені (за окремим списком)

СЛУХАЛИ: ***«Про ситуацію яка склалася на об'єкті реконструкції транспортної розв'язки на Поштовій площі».***

Між Департаментом економіки та інвестицій виконавчого органу Київської міської ради (Київської міської державної адміністрації) (Організатор конкурсу), КП «Дирекція будівництва шляхово-транспортних споруд м. Києва» (Замовник) та ТОВ «Хенсфорд-Україна» (Інвестор) укладено інвестиційний договір від 17.04.2013 № 050-13/2/124 «Про будівництво об'єкта багатофункціонального призначення та комплексного благоустрою скверу на Поштовій площі окремою чергою будівництва у складі проекту «Реконструкція транспортної розв'язки на Поштовій площі у Подільському районі».

Під час проведення будівельних робіт на ділянці підземної частини Поштової площі (об'єкт № 1) було виявлено археологічні знахідки - дерев'яні споруди середньовічного Києва XI-XIII сторіччя. На виконання припису Департаменту культури виконавчого органу Київської міської ради (Київської міської державної адміністрації) від 10.07.2017 № 403/п будівельні та археологічні роботи призупинено.

Відповідно до рекомендацій державного підприємства «Державний науково-дослідний інститут будівельних конструкцій» (далі – ДП НДІБК) генеральною підрядною організацією - корпорацією «Альтіс-Холдинг» проводився комплекс робіт з водозниження для унеможливлення підтоплення ґрунтовими водами підземного простору Поштової площі. Також ДП НДІБК здійснювало науково-технічний супровід будівництва об'єкта (спостереження

за можливими деформаціями будинків і споруд оточуючої забудови візуальними та інструментальними засобами).

Ухвалою Подільський районний суд міста Києва (справа від 13.12.2018 № 758/9778/18) постановив «Заборонити будь-яким особам Комунального підприємства «Дирекція будівництва шляхово-транспортних споруд м. Києва», ТОВ «Хенсфорд-Україна», Корпорації «Альтіс-Холдинг», або особам, що будуть діяти за їх дорученням, проводити будь-які роботи (в тому числі будівельні, оздоблювальні), які в подальшому можуть призвести до зміни цільового призначення нерухомого об'єкта, зміни площі, конфігурації, зовнішнього вигляду об'єкта, збільшення (зменшення його вартості)».

Зазначена ухвала не дає можливості забезпечувати належний санітарно-технічний стан Поштової площі, її підземних та наземних конструкцій і споруд, а також проведення заходів із водозниження та поновлення науково-технічного супроводу.

Слід зазначити, що припинення відкачування води з дренажних свердловин може призвести до затоплення ґрунтовими водами підземного простору Поштової площі (знищення знахідок археологічних досліджень), підвалів оточуючих будівель. Внаслідок підйому підземних вод відбудеться повне замочування ґрунтового масиву навколо будівельного майданчика із зміною фізико-механічних характеристик ґрунтів, з яких він складається, що призведе до додаткових деформацій прилеглих будівель. Такі деформації можуть також призвести до появи просадок тунелів метрополітену, фундаментів оточуючих будівель та до виникнення аварійних ситуацій з непередбачуваними наслідками.

При цьому будівельні роботи на об'єкті до цього часу не завершені. У підземному просторі об'єкт знаходиться у критичному стані, який пов'язаний із підтопленням підземного простору внаслідок підйому ґрунтових вод, що може призвести, зокрема, до руйнування несучих конструкцій Поштової площі, деформацій будівель, які межують з будівельним майданчиком, появи просадок тунелів та станцій метрополітену, фундаментів оточуючих будівель та до інших аварійних ситуацій з непередбачуваними наслідками.

Зважаючи на те, що фактичний стан Об'єкту на теперішній час не досліджено, а вплив підземних вод, та пов'язаних із цим підтоплень, може критично вплинути на цілісність тимчасових несучих конструкцій, зокрема, під пішохідною зоною:

ВИРІШИЛИ:

1. Департаменту культури виконавчого органу Київської міської ради (Київської міської державної адміністрації), Подільській районній в місті Києві державній адміністрації вжити необхідних заходів щодо обмеження проведення спортивних та культурно- масових заходів на Поштовій площі.

Відповідальні: Попова Д.О., Смирнов В.В.

Термін: на час проведення робіт

2. Департаменту транспортної інфраструктури виконавчого органу Київської міської ради (Київської міської державної адміністрації), комунальному підприємству «Дирекція будівництва шляхово-транспортних споруд м. Києва»:

2.1. вжити необхідних заходів щодо обмеження руху пішоходів на Поштовій площі шляхом встановлення фізичних перешкод, необхідних знаків маршрутного орієнтування, тощо;

2.2. розробити, погодити та затвердити в установленому порядку тимчасову схему організації дорожнього руху та руху пішоходів на Поштовій площі;

2.3. встановити відеоспостереження території та інформаційні стенди.

Відповідальні: Шпильовий І.Ф., Харлам М.В.

Термін: 08.07.2019

3. Заступникам голови Київської міської державної адміністрації Спасибку О.В., Давтяну Д.О., Департаменту містобудування та архітектури виконавчого органу Київської міської ради (Київської міської державної адміністрації), Департаменту охорони культурної спадщини виконавчого органу Київської міської ради (Київської міської державної адміністрації), Департаменту культури виконавчого органу Київської міської ради (Київської міської державної адміністрації), Департаменту транспортної інфраструктури виконавчого органу Київської міської ради (Київської міської державної адміністрації), Департаменту міського благоустрою виконавчого органу Київської міської ради (Київської міської державної адміністрації), Подільській районній в місті Києві державній адміністрації провести нараду та опрацювати алгоритм проведення робіт із забезпечення стійкості підземного простору Поштової площі, а також розглянути питання утримання в належному санітарно-технічному стані території Поштової площі.

Відповідальні: Спасибко О.В., Давтян Д.О., Свистунов С.В., Никоряк О.Д., Попова Д.О., Шпильовий І.Ф., Панчій Т.М., Смирнов В.В.

Термін: 22.07.2019

4. Комунальному підприємству виконавчого органу Київської міської ради (Київської міської державної адміністрації) «Київтеплоенерго», приватному акціонерному товариству «ДТЕК Київські електромережі», публічному акціонерному товариству «Київгаз», приватному акціонерному товариству «Акціонерна компанія «Київводоканал» провести обстеження інженерних мереж на Поштовій площі та скласти акти щодо їх технічного стану.

Відповідальні: Бінд В.Є., М. Куніскіс, Вінграновський А.М., Новицький Д.Ю.

Термін: 15.07.2019

5. Комунальному підприємству «Дирекція будівництва шляхово-транспортних споруд м. Києва»:

5.1. відповідно до наданих приватним акціонерним товариством «ДТЕК Київські електромережі» технічних умов опрацювати питання надійності схеми електропостачання об'єкту;

5.2. забезпечити виконання технічних умов, наданих приватним акціонерним товариством «Акціонерна компанія «Київводоканал»;

5.3. відповідно до вимог законодавства забезпечити науково-технічний супровід об'єкту будівництва.

Відповідальний: Харлам М.В.

Термін: 20.07.2019

6. Комунальному підприємству «Київський метрополітен» забезпечити постійний контроль за станом діючих підземних споруд Київського метрополітену, що знаходяться в межах земельної ділянки виконання будівельних робіт з реконструкції в межах Поштової площі.

Відповідальний: Брагінський В.В.

Термін: на час проведення робіт

7. Департаменту суспільних комунікацій виконавчого органу Київської міської ради (Київської міської державної адміністрації), управлінню інформаційного забезпечення та доступу до публічної інформації апарату виконавчого органу Київської міської ради (Київської міської державної адміністрації), із залученням засобів масової інформації забезпечити інформування щодо обмеження доступу людей та проведення робіт на Поштовій площі у Подільському районі.

Відповідальні: Лелюк Р.В., Баранова К.О.

Термін: на час проведення робіт

8. Відповідно до постанови Кабінету Міністрів України від 17.06.2015 № 409 «Про затвердження Типового положення про регіональну та місцеву комісію з питань техногенно-екологічної безпеки і надзвичайних ситуацій» та Положення про Постійну комісію з питань техногенно-екологічної безпеки та надзвичайних ситуацій виконавчого органу Київської міської ради (Київської міської державної адміністрації), затвердженого розпорядженням виконавчого органу Київської міської ради (Київської міської державної адміністрації) від 03.05.2017 № 519, рішення Постійної комісії з питань техногенно-екологічної безпеки та надзвичайних ситуацій виконавчого органу Київської міської ради (Київської міської державної адміністрації), прийняті у межах її повноважень, є обов'язковими для виконання органами державної влади та органами місцевого самоврядування, підприємствами, установами та організаціями, розташованими на території м. Києва.

9. Контроль за виконанням протокольних доручень покласти на управління з питань цивільного захисту виконавчого органу Київської міської ради (Київської міської державної адміністрації).

Голова Постійної комісії В. Кличко

Відповідальний секретар О. Синявська

Доміта 10

ВИКОНАВЧИЙ ОРГАН КИЇВСЬКОЇ МІСЬКОЇ РАДИ
(КИЇВСЬКА МІСЬКА ДЕРЖАВНА АДМІНІСТРАЦІЯ)

ДЕПАРТАМЕНТ ЕКОНОМІКИ ТА ІНВЕСТИЦІЙ

вул.Хрещатик, 36, м. Київ, 01044, тел. (044) 202-72-78, Call-центр (044) 15-51
E-mail: org@guekmda.gov.ua Код ЄДРПОУ 04633423

10.08.2020 № 050/13-5013
на № _____ від _____

Постійна комісія Київської міської ради з питань культури, туризму та інформаційної політики

Департаментом економіки та інвестицій виконавчого органу Київської міської ради (Київської міської державної адміністрації) опрацьовано питання 6 витягу з протоколу № 8/113 чергового засідання постійної комісії Київської міської ради з питань культури, туризму та інформаційної політики від 11.06.2020 в частині інформування щодо можливості проведення нового інвестиційного конкурсу із залучення інвестора до реалізації інвестиційного проєкту будівництва об'єкта багатофункціонального призначення та комплексного благоустрою скверу на Поштовій площі окремою чергою будівництва у складі проекту «Реконструкція транспортної розв'язки на Поштовій площі у Подільському районі» та, в межах компетенції, інформуємо.

Залучення інвесторів до реалізації проєктів у м. Києві відбувається за процедурою проведення інвестиційних конкурсів, визначеною Положенням про порядок проведення інвестиційних конкурсів для будівництва, реконструкції, реставрації тощо об'єктів житлового та нежитлового призначення, незавершеного будівництва, інженерно-транспортної інфраструктури міста Києва, затвердженим рішенням Київської міської ради від 24.05.2007 № 528/1189.

Згідно з розпорядженням виконавчого органу Київської міської ради (Київської міської державної адміністрації) від 17.01.2013 № 45 в установленому порядку проведено інвестиційний конкурс із залучення інвестора до реалізації інвестиційного проєкту будівництва об'єкта багатофункціонального призначення та комплексного благоустрою скверу на Поштовій площі окремою чергою будівництва у складі проекту «Реконструкція транспортної розв'язки на Поштовій площі у Подільському районі».

Відповідно до зазначеного розпорядження та розпорядження виконавчого органу Київської міської ради (Київської міської державної адміністрації) від 26.03.2013 № 380 «Про затвердження переможця конкурсу із залучення інвестора до реалізації інвестиційного проєкту будівництва об'єкта багатофункціонального призначення та комплексного благоустрою скверу на

Поштовій площі окремою чергою будівництва у складі проекту «Реконструкція транспортної розв'язки на Поштовій площі у Подільському районі» між Департаментом економіки та інвестицій виконавчого органу Київської міської ради (Київської міської державної адміністрації) (далі - Організатор конкурсу), Комунальним підприємством «Дирекція будівництва шляхово-транспортних споруд м. Києва» (далі - Замовник) та ТОВ «Хенсфорд-Україна» (далі - Інвестор) укладено відповідний інвестиційний договір від 17.04.2013 № 050-13/і/124 (далі – інвестиційний договір).

Одночасно інформуємо, що об'єктами конкурсу можуть бути об'єкти реконструкції, реставрації, незавершеного будівництва, що належать до комунальної власності територіальної громади м. Києва та щодо яких відсутні обтяження/обмеження зокрема у вигляді укладених інших правочинів, в тому числі інвестиційних договорів.

Крім того для можливості проведення нового інвестиційного конкурсу необхідною умовою є вирішення питання припинення діючого інвестиційного договору.

Відповідно до умов інвестиційного конкурсу та інвестиційного договору Організатор конкурсу має право розірвати інвестиційний договір в односторонньому порядку у разі невиконання інвестором фінансових зобов'язань, передбачених умовами інвестиційного конкурсу та інвестиційного договору перед Організатором конкурсу, Замовником, а також невиконання інвестором зобов'язань щодо розробки та затвердження проєктної документації, не надання інформації (звітів) щодо стану реалізації інвестиційного проєкту. Станом на сьогодні у Департаменті економіки та інвестицій відсутня інформація щодо порушення інвестором зазначених зобов'язань та, як наслідок, правові підстави для розірвання інвестиційного договору в односторонньому порядку.

Додатково інформуємо, що відповідно до статті 18 Закону України «Про інвестиційну діяльність» у разі прийняття державними або іншими органами актів, що порушують права інвесторів і учасників інвестиційної діяльності, збитки, завдані суб'єктам інвестиційної діяльності, підлягають відшкодуванню у повному обсязі цими органами. Відповідно до статті 22 Цивільного кодексу України збитками є: - втрати, яких особа зазнала у зв'язку зі знищенням або пошкодженням речі, а також витрати, які особа зробила або мусить зробити для відновлення свого порушеного права (реальні збитки); - доходи, які особа могла б реально одержати за звичайних обставин, якби її право не було порушене (упущена вигода).

Водночас, враховуючи зазначені вище положення законодавства та економічну ситуацію на ринку нерухомості в місті Києві, є ймовірність подання інвестором судового позову з вимогою компенсації упущеної вигоди.

Одночасно інформуємо, що розмір зазначених вище збитків має визначатись в установленому законодавством порядку.

Інвестиційний договір припиняє свою дію після повного виконання Сторонами своїх зобов'язань.

Водночас інвестиційний договір може бути достроково припинений за взаємною згодою Сторін шляхом підписання угоди про врегулювання всіх розбіжностей, які виникли у зв'язку з достроковим припиненням інвестиційного договору.

Враховуючи вищевикладене, дострокове припинення інвестиційного договору та проведення нового інвестиційного конкурсу із залучення інвестора до реалізації інвестиційного проєкту будівництва об'єкта багатофункціонального призначення та комплексного благоустрою скверу на Поштовій площі окремою чергою будівництва у складі проекту «Реконструкція транспортної розв'язки на Поштовій площі у Подільському районі» може призвести до оскаржень в судовому порядку та як наслідок – до фінансових та іміджевих втрат міста.

Директор Наталія МЕЛЬНИК

Сергій Григорчук
Дмитро Бугрим 202 60 76