КИЇВСЬКА МІСЬКА РАДА

VIII СКЛИКАННЯ

ПОСТІЙНА КОМІСІЯ З ПИТАНЬ КУЛЬТУРИ, ТУРИЗМУ ТА ІНФОРМАЦІЙНОЇ ПОЛІТИКИ

№8/113

01044, м. Київ, вул. Хрещатик, 36 *тел.:(044)202-72-25; тел./факс(044)202-73-05*

ПРОЄКТ

Порядок денний
чергового засідання постійної комісії Київської міської ради
з питань культури, туризму та інформаційної політики (далі – Комісії)
04.06.2020 року о **14-00, к. 1017** (10-й поверх), вул. Хрещатик, 36.

І-ша частина: 14-00 – 15-00

1. Розгляд **депутатського звернення** депутатів Київської міської ради Вахеля Ю.В. та Строжука В.П. на адресу Комісії щодо опрацювання пропозицій до проєкту Міської програми розвитку пластового руху та місцевого осередку молодіжної організації «Пласт – Національна скаутська організація України» «Станиця Київ Пласту – Національної скаутської організації України («Київський пласт») (вх. від 23.03.2020 №08/7071).

2. Розгляд звернення Громадської ради при виконавчому органі Київської міської ради (Київській міській державній адміністрації) на адресу Комісії з проханням розглянути на її засіданні питання збереження будівлі на вул. Грушевського, 4б (вх. від 10.03.2020 №08/5814).

3. Розгляд **депутатського звернення** депутата Київської міської ради Новікова О.О. на адресу Комісії щодо ситуації, яка склалася навколо оголошеного тендеру СКП «Київський крематорій» на капітальний ремонт ритуального корпусу та підземної галереї міського крематорію на Байковій горі в м. Києві (вих. від 02.02.2020 №08/279/8/167-3425;вх. №08/8318 від 14.04.2020).

4. Розгляд доручення заступника міського голови – секретаря Київської міської ради щодо звернення гр. В. Москалевського з проханням підтримати реалізацію кращої ідеї пам'ятного знаку «Справи Бейліса», що була обрана за результатами конкурсу, та сприяти залученню відповідних департаментів, в тому числі: Департаменту суспільних комунікацій виконавчого органу Київської міської ради (Київської міської державної адміністрації), Департаменту охорони культурної спадщини виконавчого органу Київської міської ради (Київської міської державної адміністрації) та Департаменту транспортної інфраструктури

виконавчого органу Київської міської ради (Київської міської державної адміністрації), для сприяння реалізації проєкту та отримання необхідних офіційних дозволів і розпоряджень (вх. від 12.05.2020 №08/М-1960(е).

ІІ-га частина: 15-00 – 18-00

5. Заслуховування (відповідно до пункту 6.5 Положення про порядок подання та розгляду електронних петицій) інформації заступника голови Київської міської державної адміністрації відповідального за реалізацію плану заходів, спрямованих на реалізацію питань, порушених у підтриманій електронній петиції від 13.11.2015 №Б-29181 «Унеможливити знищення історичних пам'яток в місті Києві» (автор: Фінберг А.Л.).

6. Заслуховування (відповідно до пункту 6.5 Положення про порядок подання та розгляду електронних петицій) інформації заступника голови Київської міської державної адміністрації відповідального за розробку та реалізацію плану заходів, спрямованих на реалізацію питань, порушених у підтриманій електронній петиції від 24.07.2017 №08/КО-7363(п) «Просимо врятувати безцінні історичні артефакти та археологічні розкопки на Поштовій площі!» (автор: Галімов А.А.).

7. Заслуховування (відповідно до пункту 6.5 Положення про порядок подання та розгляду електронних петицій) інформації заступника голови Київської міської державної адміністрації відповідального за реалізацію плану заходів, спрямованих на реалізацію питань, порушених у підтриманій електронній петиції №7430 (доручення Київського міського голови В. Кличка від 03.05.2018 №08/КО-2204 (п) «Надати земельній ділянці на розі Андріївського узвозу та вул. Боричів Тік статусу Арт-скверу ім. соліста Паризької опери, Героя України Василя Сліпака.» (автор: Романенко Є.І.).

8. Розгляд (відповідно до пункту 5.5 Положення про порядок подання та розгляду електронних петицій) підтриманої електронній петиції №9427 «Демонтаж пам'ятника Ватутіну» (автор: Поздняков В.В.) (доручення Київського міського голови від 04.05.2020 №08/КО-1891(п). *(Лист від Комісії на адресу Київського міського голови від 12.05.2020 №08/292-146).*

9. Різне.

Голова комісії В. Муха

Секретар О. Поживанов

ДЕПУТАТ
КИЇВСЬКОЇ МІСЬКОЇ РАДИ VIII СКЛИКАННЯ

«17» березня 2020 року № 08/279/08/019-699

Голові постійної комісії Київської міської ради з питань культури, туризму та інформаційної політики
01044, м.Київ, вулиця Хрещатик, 36, кабінет 1013.
Мусі В.В.

Щодо опрацювання пропозицій до проєкту Міської програми розвитку пластового руху та місцевого осередку молодіжної організації «Пласт - Національна скаутська організація України» «Станиця Київ Пласту - Національної скаутської організації України» («Київський Пласт»)

Київська міська рада
23.03.2020 № 08/7071

ДЕПУТАТСЬКЕ ЗВЕРНЕННЯ
Шановна Вікторіє В'ячеславівно!

06 лютого 2020 року Київською міською радою прийняте рішення №16/8186 Про розробку Міської програми розвитку пластового руху та місцевого осередку молодіжної організації «Пласт - Національна скаутська організація України» «Станиця Київ Пласту - Національної скаутської організації України» («Київський Пласт»).

Відповідно до вказаного рішення, Київській міській державній адміністрації та її структурним підрозділам доручено розробку та подання для затвердження до Київської міської ради Міської програми розвитку пластового руху та місцевого осередку молодіжної організації «Пласт - Національна скаутська організація України» «Станиця Київ Пласту - Національної скаутської організації України» («Київський Пласт»). В той же час, контроль за виконанням цього рішення покладено на постійну комісію Київської міської ради з питань культури, туризму та інформаційної політики.

Враховуючи вищевикладене, керуючись ст. 49 Закону України «Про місцеве самоврядування в Україні», ст. 13 Закону України «Про статус депутатів місцевих рад», ст. 10, 20 Регламенту Київради, прошу в межах своїх повноважень:

1. В порядку контролю за виконанням рішення Київської міської ради від 06.02.2020 №16/8186 Про розробку Міської програми розвитку пластового руху та місцевого осередку молодіжної організації «Пласт - Національна скаутська організація України» «Станиця Київ Пласту - Національної скаутської організації України» («Київський Пласт») включити на розгляд комісії питання щодо опрацювання пропозицій до проєкту Міської програми розвитку пластового руху та місцевого осередку молодіжної організації «Пласт - Національна скаутська організація України» «Станиця Київ Пласту - Національної скаутської організації України («Київський Пласт»), які надійшли від структурних підрозділів виконавчого органу Київської міської ради (Київської міської державної адміністрації), районних в місті Києві державних адміністрацій, комунальних підприємств із залученням представників молодіжної організації «Пласт - Національна скаутська організація України» «Станиця Київ Пласту - Національної скаутської організації України» («Київський Пласт»).

Про результати розгляду депутатського звернення прошу повідомити мене за адресою: 01044, м. Київ, вул. Хрещатик, 36, каб. 423, а також на електронну адресу: yury.vakhel@gmail.com та vstorozhukv@ukr.net у встановлений законодавством України термін.

З повагою,
Депутат Київської міської ради,
член депутатської групи
«Київська команда» **Ю. В. Вахель**

З повагою,
Депутат Київської міської ради,
член депутатської фракції
«Солідарність» **В. П. Сторожук**

вик.:Гладун А.Б.
тел.: (099) 28-31-613

Київська міська рада
10.03.2020 № 08/5814

ГРОМАДСЬКА РАДА

ПРИ ВИКОНАВЧОМУ ОРГАНІ КИЇВСЬКОЇ МІСЬКОЇ РАДИ
(КИЇВСЬКІЙ МІСЬКІЙ ДЕРЖАВНІЙ АДМІНІСТРАЦІЇ)

01044 м. Київ, вул. Хрещатик, 36,
Телефон: (044) 227-55-79
ел. пошта: kmda.gr@gmail.com

Вих. № 93

Від 04.03.2020 року

N2

Голові постійної комісії
Київської міської ради з питань культури, туризму та інформаційної політики

В. Мусі

Шановна Вікторіє В'ячеславівно!

До Громадської ради при виконавчому органі Київської міської ради (Київській міській державній адміністрації) надійшло звернення від Громадської спілки «Всеукраїнський центр «Суспільна ініціатива та правозахист» щодо збереження історичної будівлі за адресою :м. Київ, вул. Грушевського, 4б.

Зазначений будинок, збудований у 1883 році та є однією з декількох культурних споруд, які залишились на даний час та зберігають архітектуру старого Хрещатика.

Неодноразово будинок вносили до державного реєстру нерухомих пам'яток України (місцевого значення) та виключали з реєстру під різними приводами.

Будівля пережила підпали та пожежі, які зруйнували вщент дах і горище будинку (після першої пожежі дах було відновлено за рахунок громадськості).

Звернення Громадської спілки «Всеукраїнський центр «Суспільна ініціатива та правозахист» було розглянуто на засіданні комітету з питань культури, моралі, духовності, охорони культурної спадщини, туризму та рекреації Громадської ради при виконавчому органі Київської міської ради (Київській міській державній адміністрації) із залученням представників Департаменту охорони культурної спадщини та відповідних фахівців.

За результатами розгляду даного питання ми звертались листом до Київського міського голови (Вих. №49 від 27.12.2019 року) з проханням невідкладно вжити заходів щодо недопущення подальшої руйнації будинку за адресою:м. Київ, вул. Грушевського, 4б, а саме:

1. Скасувати рішення Київської міської ради від 2 квітня 2009 року №158/1214 «Про внесення змін та доповнень до рішення Київради від 12.07.2007 №1169/1830» щодо надання дозволу на знесення нежитлового будинку на вулиці Грушевського, 4б. (Додається копія Протесту прокуратури міста Києва на рішення

Київської міської ради від 02.04.09 №158/1214 «Про внесення змін та доповнень до рішення Київради від 12.07.2007 №1169/1830»).

2. Надати розпорядження відповідним структурам вчинити дії щодо занесення будинку по вулиці Грушевського, 4б до Державного реєстру нерухомих пам'яток України.

Але, на жаль, наше звернення не розглядалося міською радою, а відповідь на лист ми отримали від Департаменту охорони культурної спадщини КМДА, до повноважень якого не входить питання скасування рішень Київської міської ради (Копія листа додається).

Враховуючи вищенаведене просимо Вас розглянути питання збереження будівлі по вул. Грушевського, 4б на засіданні постійної комісії Київської міської ради з питань культури, туризму та інформаційної політики.

Додаток: на 4арк.

З повагою,

Голова Громадської ради Богдан НАЗАРЕНКО

конт. особа: Котлєєрова Л.К.

Прокурор
Відділу 07/1

М. Рудик

Прокуратура України
ПРОКУРАТУРА МІСТА КИЄВА
03150, м. Київ, вул. Предславинська, 45/9, тел.: 524-82-57, факс: 524-82-23
E-mail: office@prokuror.kiev.ua, http: www.prokuror.kiev.ua

від

№

Київська міська рада

ПРОТЕСТ
на рішення Київської міської
ради від 02.04.09 № 158/1214
„Про внесення змін та доповнень
до рішення Київради від 12.07.07
№1169/1830"

Рішенням Київської міської ради від 02.04.09 № 158/1214 „Про внесення змін та доповнень до рішення Київради від 12.07.07" надано дозвіл ТОВ „Граль" на знесення нежилого будинку №4-б на вул. Грушевського у м. Києві.

Зазначене рішення Київської міської ради прийнято з порушенням вимог чинного законодавства та підлягає скасуванню з наступних підстав.

Так, у вказаному рішенні невірно визначено статус будинку на вул. Грушевського, 4-б у м. Києві як нежилого.

Разом з тим, зазначений будинок є жилим. Процедуру переведення із жилого в нежилий він не проходив, будь-які документи із цього питання відсутні.

Відповідно до ст. 8 Житлового Кодексу Української РСР, який є чинним на цей час, переведення придатних для проживання жилих будинків і жилих приміщень у будинках державного і громадського житлового фонду в нежилі, як правило, не допускається. У виняткових випадках переведення жилих будинків і жилих приміщень у нежилі може здійснюватися за рішенням органів, зазначених у частині другій статті 7 цього Кодексу (за рішенням виконавчого комітету обласної, міської (міста республіканського підпорядкування) Ради народних депутатів).

Проте, як встановлено перевіркою, розпорядженнями Київської міської державної адміністрації від 05.03.08 №271, від 05.03.08 №272, якими підтверджено статус будинку №4-б на вул. Грушевського у м. Києві як жилого, вище частину розміщених у ньому квартир переведено у нежилі, а саме - №№20, 24, 28, 30, 32-а, 34, 36, 37, 39, 44, 45, 47, 48, 51, 54.

На цей час залишаються жилими наступні квартири у даному будинку №№21, 23, 25, 27, 31, 33. Зазначені квартири у нежилові не переводились.

Розпорядження виконавчого органу Київської міської ради (Київської міської державної адміністрації) про переведення зазначених квартир в нежилові, чи про переведення всього будинку із жилого в нежилий відсутні.

Статус будинку як жилого також підтверджено та зафіксовано у Звіті про науково-технічну роботу „Обстеження та оцінка технічного стану конструкцій житлового будинку по вул. Грушевського,4-Б у Печерському районі м. Києва" від 31.03.09, який підготовлений ДП „Державний науково-дослідний інститут будівельних конструкцій".

Крім того, встановлено, що вищевказаний будинок рішенням Київської міської ради від 27.12.01 №208/1642 „Про формування комунальної власності територіальних громад районів міста Києва" було включено до переліку об'єктів комунальної власності територіальної громади Печерського району м. Києва.

Тобто, власником цього будинку є територіальна громада Печерського району м. Києва, що підтверджується також і свідоцтвом про право власності від 09.09.08 серії САВ №856476.

Частина нежилих приміщень у даному жилому будинку на праві приватної власності належать ТОВ „Олімп Плюс 1" на підставі договору купівлі-продажу від 18.02.05 №761, укладеного із Фондом приватизації комунального майна Печерського району м. Києва.

Відповідно до ч. 1 ст. 319 Цивільного кодексу України власник володіє, користується, розпоряджається своїм майном на власний розсуд.

Згідно із ст. 321 Цивільного кодексу України право власності є непорушним. Ніхто не може бути протиправно позбавлений цього права чи обмежений у його здійсненні.

Лише у виняткових випадках, відповідно до ч. 3 ст. 321, ст. 353 Цивільного кодексу України, може бути застосоване примусове відчуження об'єктів права власності з мотивів суспільної необхідності, у разі стихійного лиха, аварії, епідемії, епізоотії та за інших надзвичайних обставин, на підставі і в порядку, встановлених законом, та за умови попереднього та повного відшкодування їх вартості.

Разом з тим, при прийнятті рішення від 02.04.09 № 158/1214 про знесення будинку №4-б на вул.Грушевського у м. Києві Київською міською радою не отримано згоди від власників будинку та нежитлових приміщень у ньому (Печерської районної у м. Києві ради та ТОВ „Олімп Плюс 1") на його видучення (знесення), та не здійснено попереднього та повного відшкодування власникам вартості належного їм майна.

Окрім того, у ході перевірки також встановлено порушення Київською міською радою законодавства про охорону культурної спадщини.

Так, відповідно до листа Державної служби з питань національної культурної спадщини Міністерства культури і туризму України від 09.07.09 №22-2167/39, земельна ділянка на вул. Грушевського, 4-б у м. Києві розташовується в Центральному історичному ареалі міста, в архітектурній охоронній зоні, визначеній розпорядженням Київської міської державної адміністрації від 17.05.02 №979.

Відповідно до ч. 19 ст. 5 Закону України „Про охорону культурної спадщини" погодження програм та проектів містобудівних, архітектурних та ландшафтних перетворень, будівельних, меліоративних, шляхових, земляних робіт в історичних ареалах населених місць, а також програм і проектів

[illegible] яких може позначитися на об'єктах культурної спадщини, відносяться повноваженнь центрального органу охорони культурної спадщини.

Крім того, відповідно до ч. 22 ст. 5 даного Закону до повноважень центрального органу охорони культурної спадщини також належить надання дозволів на проведення робіт в зонах охорони, на охоронюваних археологічних пам'ятках, в історичних ареалах населених місць.

Разом з тим, Київською міською радою при прийнятті рішення від 02.04.09 № 158/1214 не отримано згоду Державної служби з питань національної культурної спадщини на здійснення архітектурних перетворень та будівельних робіт на земельні ділянці на вул. Грушевського, 4-б у м. Києві, яка знаходиться в архітектурній охоронній зоні, як і не отримано дозволу Держкультурспадщини на проведення робіт по знесенню будинку в Центральному історичному ареалі міста.

При цьому, Київрадою не враховано, що відповідно до ч. 3 ст. 32 Закону України „Про охорону культурної спадщини" у межах зон охорони пам'яток, історичних ареалів населених місць забороняються містобудівні, архітектурні чи ландшафтні перетворення, будівельні, меліоративні, шляхові, земляні роботи без дозволу відповідного органу охорони культурної спадщини.

Згідно з ст. 19 Конституції України органи державної влади та органи місцевого самоврядування, їх посадові особи зобов'язані діяти лише на підставі, в межах повноважень та у спосіб, що передбачений Конституцією та Законами України.

Таким чином, рішення Київської міської ради від 02.04.09 № 158/1214 „Про внесення змін та доповнень до рішення Київради від 12.07.07" прийнято з порушенням ст. 8 Житлового Кодексу Української РСР, ст. 321 Цивільного кодексу України, ч. 3 ст. 32 Закону України „Про охорону культурної спадщини".

З огляду на викладене, керуючись ст. 21 Закону України «Про прокуратуру», -

ВИМАГАЮ:

1. Рішення Київської міської ради від 22.01.09 № 33/1088 «Про внесення змін до рішення Київради від 08.02.07 № 62/723" скасувати як таке, що суперечить чинному законодавству.

2. Протест прокурора зупиняє дію опротестованого акта і підлягає обов'язковому розгляду відповідним органом або посадовою особою у десятиденний строк після його надходження.

3. Про результати розгляду протесту повідомити прокуратуру міста Києва у встановлений законом строк.

В.Горан

Заступник прокурора міста Києва

ВИКОНАВЧИЙ ОРГАН КИЇВСЬКОЇ МІСЬКОЇ РАДИ
(КИЇВСЬКА МІСЬКА ДЕРЖАВНА АДМІНІСТРАЦІЯ)

ДЕПАРТАМЕНТ ОХОРОНИ КУЛЬТУРНОЇ СПАДЩИНИ

вул. Спаська, 12, м. Київ, 04070, тел.: (044) 425-30-25, doks.kmda@ukr.net
Код ЄДРПОУ 42475311

10.02.2020 № [illegible]
На № 575 від 10.01.2020

Громадська Рада при виконавчому
органі Київської міської ради
(КМДА)

За дорученням виконавчого органу Київської міської ради (Київської міської державної адміністрації) Департамент охорони культурної спадщини виконавчого органу Київської міської ради (Київської міської державної адміністрації) розглянув лист стосовно об'єкту по вул. Грушевського, 4-Б та в межах наданих повноважень інформує.

За інформацією Департаменту економіки та інвестицій виконавчого органу Київської міської ради (Київської міської державної адміністрації), Департаменту комунальної власності виконавчого органу Київської міської ради (Київської міської державної адміністрації) та Печерської районної в місті Києві державної адміністрації, на виконання розпорядження Київської міської державної адміністрації від 04.04.2002 № 708 в установленому порядку проведено конкурс із залучення інвесторів для реконструкції Європейської площі з будівництвом комплексу нежилих приміщень для розміщення об'єктів сфери обслуговування населення, підземного паркінгу, підземних пішохідних переходів та інших місць загального користування під шляховим покриттям Європейської площі і прилеглих до неї вулиць та офісно-готельного комплексу «Столичний».

Розпорядженням Київської міської державної адміністрації від 12.05.2003 № 792 переможцем зазначеного конкурсу визначено ТОВ «ГРААЛЬ», з яким укладено відповідний інвестиційний договір.

Інвестиційним договором на реалізацію зазначеного інвестиційного проекту передбачено здійснення за рахунок коштів інвестора робіт по знесенню будинків по вул. Хрещатик, 5-А та 5-Д з прибудованими будівлями.

Зважаючи на те, що будівля № 5-В на вул. Хрещатик, яку передано ТОВ «ГРААЛЬ» відповідно до рішення Київської міської ради від 24.12.2009 № 996/3065 «Про передачу земельної ділянки товариству з обмеженою відповідальністю «ГРААЛЬ» для будівництва, експлуатації та обслуговування готельно-офісного центру «Столичний» на вул.Хрещатик, 5 (літера «В») у Печерському районі м. Києва», конструктивно пов'язана з будівлями № 5-Б на вул. Хрещатик та № 4-Б на вул. Грушевського та з метою реалізації інвестиційного проекту нежитловий будинок на вул. М. Грушевського, 4-Б у м. Києві був переданий Інвестору для знесення (згідно з рішенням Київської міської ради від 02.04.2009 № 158/1214 «Про внесення змін та доповнень до рішення Київради

від 12.07.2007 № 1169/1830», рішенням Печерської районної у місті Києві ради від 25.06.2009 № 26 «Про надання згоди на передачу з комунальної власності територіальної громади Печерського району ТОВ «ГРААЛЬ» окремо стоячого житлового будинку № 4 літ. «Б» по вул. Грушевського разом з елементами благоустрою відповідно до рішення Київської міської ради від 02.04.2009 № 158/1214», розпорядженням Печерської районної у місті Києві державної адміністрації від 28.07.2009 № 605 «Про передачу товариству з обмеженою відповідальністю «Грааль» окремо стоячого житлового будинку № 4-Б (за планами БТІ будинок № 4 літ. Б) по вул. Грушевського разом з елементами благоустрою відповідно до рішення сесії Київської міської ради від 02.04.2009 № 158/1214») за умови компенсації втрати комунального майна власнику нежилих приміщень та вирішення в установленому порядку майнових питань з власниками інших приміщень.

У серпні 2010 року житловий будинок № 4-Б на вул. М. Грушевського з елементами благоустрою було передано відповідними Актами від 16.08.2010 з комунальної власності територіальної громади Печерського району м. Києва на баланс Інвестора для знесення за його рахунок.

Відповідно до зазначених рішень дозвіл товариству з обмеженою відповідальністю «ГРААЛЬ» на знесення надавався за умови компенсації втрати комунального майна власнику нежилих приміщень та вирішення в установленому порядку майнових питань з власниками інших приміщень.

Фінансові зобов'язання перед міським бюджетом згідно з умовами інвестиційного договору ТОВ «ГРААЛЬ» виконало у повному обсязі, а саме сплачено кошти у розмірі 14 386 970,3 грн. до бюджету міста Києва відповідно до умов інвестиційного договору.

У 2014 році будинок на вул. М. Грушевського, 4-Б наказом Міністерства культури України від 15.10.2014 № 869 було занесено до Державного реєстру нерухомих пам'яток України, як пам'ятку архітектури місцевого значення, охоронний № 938-Кв.

Постановою Київського апеляційного адміністративного суду від 28.10.2015 було скасовано наказ Міністерства культури України від 15.10.2014 № 869 в частині пункту 13 Додатку № 1, який стосується будинку на вулиці Грушевського, 4-Б у Печерському районі м. Києва.

На підставі цього Міністерством культури України прийнято наказ від 18.07.2016 № 552, яким скасовано позицію 15 (порядковий номер 13) додатку № 1 до наказу Міністерства культури України від 15.10.2014 № 869.

Станом на 01.02.2020 зазначений будинок на обліку як пам'ятка або щойно виявлений об'єкт культурної спадщини не перебуває.

Рішення, прийняті Київською міською радою від 12.07.2007 № 1169/1830 та від 02.04.2009 № 158/1214, про знесення нежилого будинку на вулиці Грушевського, 4-Б у Печерському районі м. Києва на сьогодні є чинними.

Директор Олександр НИКОРЯК

Ірина Славік
Олександра Тимченко
425 12 33

ДЕПУТАТ

КИЇВСЬКОЇ МІСЬКОЇ РАДИ VIII СКЛИКАННЯ

№ 3

„ 02 „ квітня 20 20 р. № 08/279/8/167-3425

Київська міська рада
14.04.2020 № 08/8313

Голові постійної комісії Київської міської ради з питань культури, туризму та інформаційної політики
Мусі В.В.
01044, м. Київ, вул. Хрещатик, 36, кім. 1013

ДЕПУТАТСЬКЕ ЗВЕРНЕННЯ

Шановний Вікторіє Вячеславівно!

До мене, як до депутата Київської міської ради, звернулися Ксенія Кравцова та Оксана Грушанська, які відповідно є арт-директором та куратором арт-проєкту Фонду збереження культурної спадщини Ади Рибачук та Володимира Мельніченка із проханням посприяти у вирішенні наступної проблеми.

З відкритих джерел їм стало відомо, що ритуальна служба СКП «Київський крематорій» оголосила тендер на капітальний ремонт ритуального корпусу та підземної галереї міського крематорію на Байковій горі в Києві.

Варто зазначити, що авторами Парку Пам'яті на території Байкового цвинтаря є Ада Рибачук та Володимир Мельніченко. На їхню долю випало пережити знищення радянською владою Стіни Пам'яті, яку залили бетоном в 1982 році після 13 років виконання ними робіт. Неодноразові спроби знищити або спотворити будівлю Залів прощання, так званого ритуального корпусу київського крематорію, відбувалися як за радянської влади, так і за часів незалежності Української держави.

Сьогодні, коли київська громада активно обговорює та збирає кошт на відновлення фрагменту Стіни Пам'яті, звістка про капітальний ремонт Залів прощання викликає у суспільстві тривогу. Особливо занепокоєні представники Фонду, адже вважають, що такі дії спотворять або зовсім знищать будівлю Залів прощання – наймасштабнішого проєкту, над яким працювали Ада Рибачук та Володимир Мельніченко. І взагалі, будівля Залів прощання (ритуального корпусу київського крематорію) – є унікальною спорудою, архітектурною пам'яткою та культурною спадщиною, яка належить мешканцям м. Києва.

Враховуючи вищевикладене, з метою недопущення зниження культурної спадщини міста, керуючись статтею 13 Закону України «Про

статус депутатів місцевих рад», на виконання моїх повноважень як депутата Київської міської ради:

ПРОШУ:

1. Розглянути депутатське звернення.
2. Включити в порядок денний наступного засідання Постійної комісії Київської міської ради з питань культури, туризму та інформаційної політики розгляд вищеописаного питання.
3. Надати можливість залучити автора вищевказаного архітектурного об'єкта Володимира Мельніченка та інших представників громади, а також зобов'язати уповноважених представників залучитися до засідання Постійної комісії Київської міської ради з питань культури, туризму та інформаційної політики з метою обговорення питання, описаного у даному депутатському зверненні.
4. Повідомити про дату та час засідання Постійної комісії Київської міської ради з питань культури, туризму та інформаційної політики.
5. Відповідь про результати розгляду депутатського звернення надати мені на адресу: 01044, м. Київ, вул. Хрещатик, 36.

Про результат розгляду депутатського звернення прошу повідомити мене у строк, передбачений Законом України «Про статус депутатів місцевих рад».

З повагою,
Депутат Київської міської ради **О. О. НОВІКОВ**

Вик.: Таїсія Юр
(044) 353-12-44

ПК культури

Вих. №21 від «7» квітня 2020 р.

№ 4

Заступнику міського голови -
секретарю Київради
Прокопіву В. В.

Шановний Володимир Володимирович!

Ініціативна група "Справи Бейліса" просить Вас підтримати реалізацію кращої ідеї **пам'ятного знаку** "Справи Бейліса"*, яка була обрана за результатами конкурсу. До складу ініціативної групи входять автори кращої ідеї, організатори конкурсу, благодійник проекту та дослідники теми.

Ініціативною групою за результатами однорічної роботи проведено глибинне, міждисциплінарне дослідження "Справи Бейліса" та конкурс на кращу ідею, залучені фахівці з історії, мистецтва та архітектури.

Впродовж серпня-вересня 2019 року в Києві, відбувся закритий конкурс на кращу ідею пам'ятного знаку "Справи Бейліса. Серед п'яти проектів відомих українських художників відкритим голосуванням 20 вересня на засідання журі конкурсу було обрано переможцем проект Анни Звягінцевої. Роботу Анни Звягінцевої рекомендовано до реалізації. Також робота авторки оцінена як така, що у доступний спосіб передає суть **пам'ятного знаку**. В доповненні до історичної складової проект створює комфортне середовище для містян та унікальний арт-об'єкт, який буде цікавий туристам та міжнародній спільноті.

Ділянкою для реалізації проекту пам'ятного знаку було обрано історичну локацію "Справи Бейліса" 1911-1913 рр. – публічний простір напроти Печерського районного суду, за адресою **Володимирський провулок, 15,** а зокрема місце зупинки громадського транспорту навпроти головного входу в будівлю Суду. Початок встановлення пам'ятного знаку заплановано на травень 2020 року. Відкриття - до 1 вересня 2020 року.

Просимо сприяти залученню відповідних департаментів, в тому числі Департаменту суспільних комунікацій, Департаменту охорони культурної спадщини та Департаменту транспорту Київської міської державної адміністрації;
Та залучити у разі потреби інші департаменти, які, на Ваш погляд, можуть сприяти реалізації проекту і сприяти отриманню офіційних дозволів та розпоряджень, необхідних для реалізації пам'ятного знаку.

До цього листа додається проектну пропозицію переможниці конкурсу, фото ділянки для реалізації ідеї.

З повагою,
Меценат проекту
пам'ятного знаку "Справи Бейліса»
В'ячеслав Москалевський

Київська міська рада
12.05.2020 № 08/М-1960(е)

* Справа Бейліса проходила в Києві більше 100 років тому на схилі існування Російської імперії та перед початком Першої світової війни. У березні 1911 року на Подолі було знайдено мертве тіло 13-річного хлопчика Андрія Ющинського, судово-медична експертиза засвідчила ознаки ритуальності цього вбивства. На лаві підсудних опинився прикажчик цегельного заводу Менахем Бейліс. Судова справа мала значний політичний та соціальний резонанс. На думку деяких істориків, справа була результатом спроб імперської влади створити привід для антисемітських акцій. Одним із наслідків стало перенесення початку розгляду судової Справи на час після виборів у четверту Думу.

чорновий ескіз пам'ятного знаку «Справа Бейліса»

ініціатор проетку - Москалевський Вячеслав Олександрович
концепція - Анна Звягінцева
архітектори проекту - ФОРМА
кураторка проекту - Пономарьова Анастасія

Візуалізація

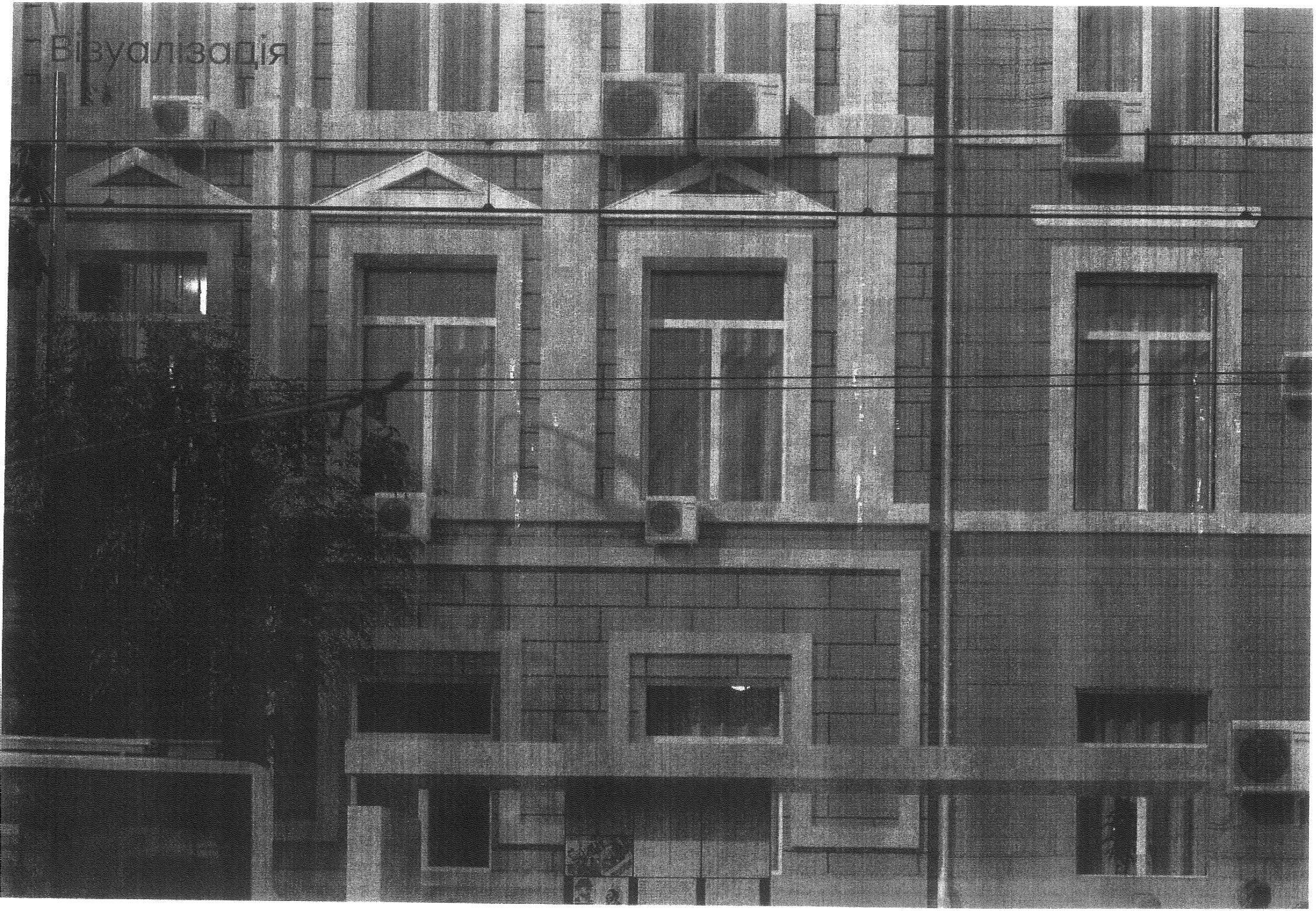

Схема пам’ятного знаку

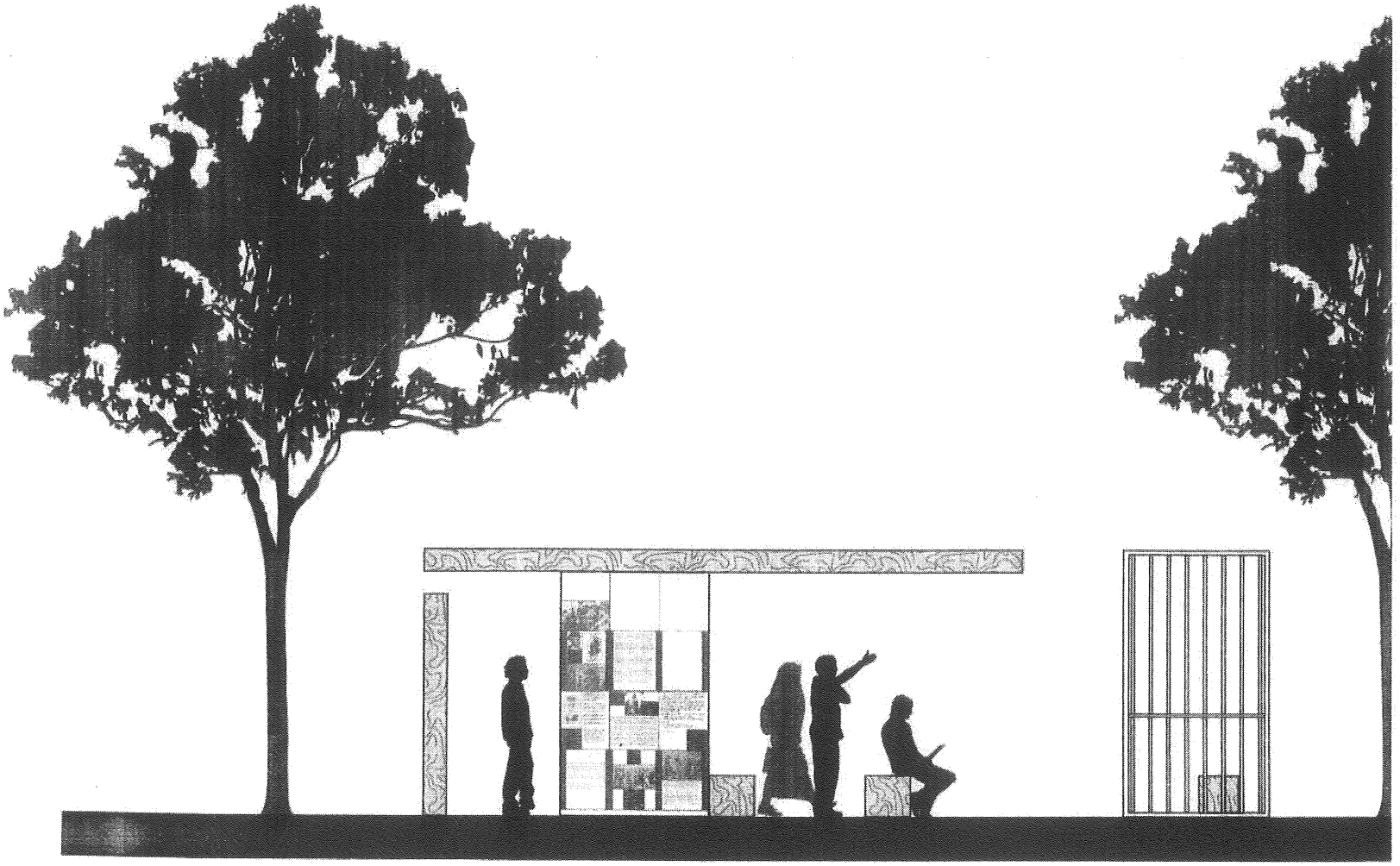

Вид збоку

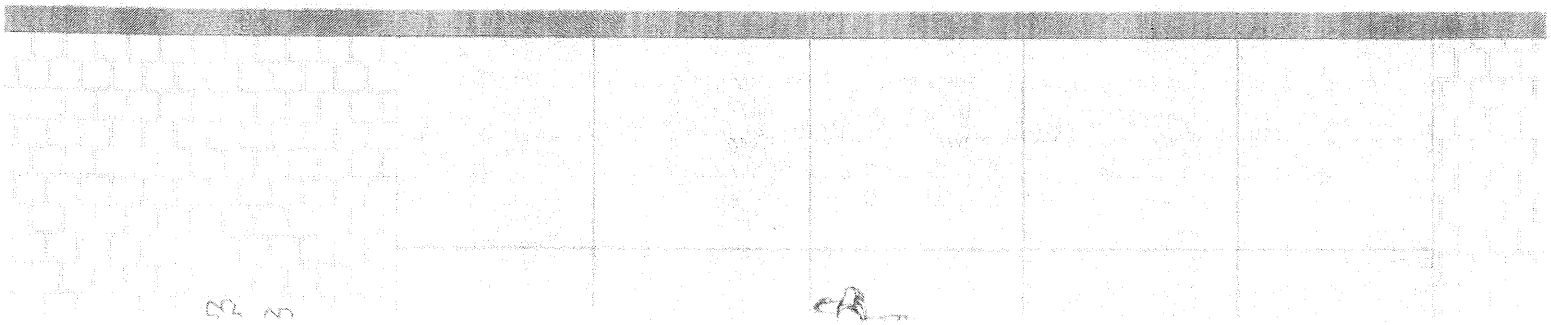

зометрія

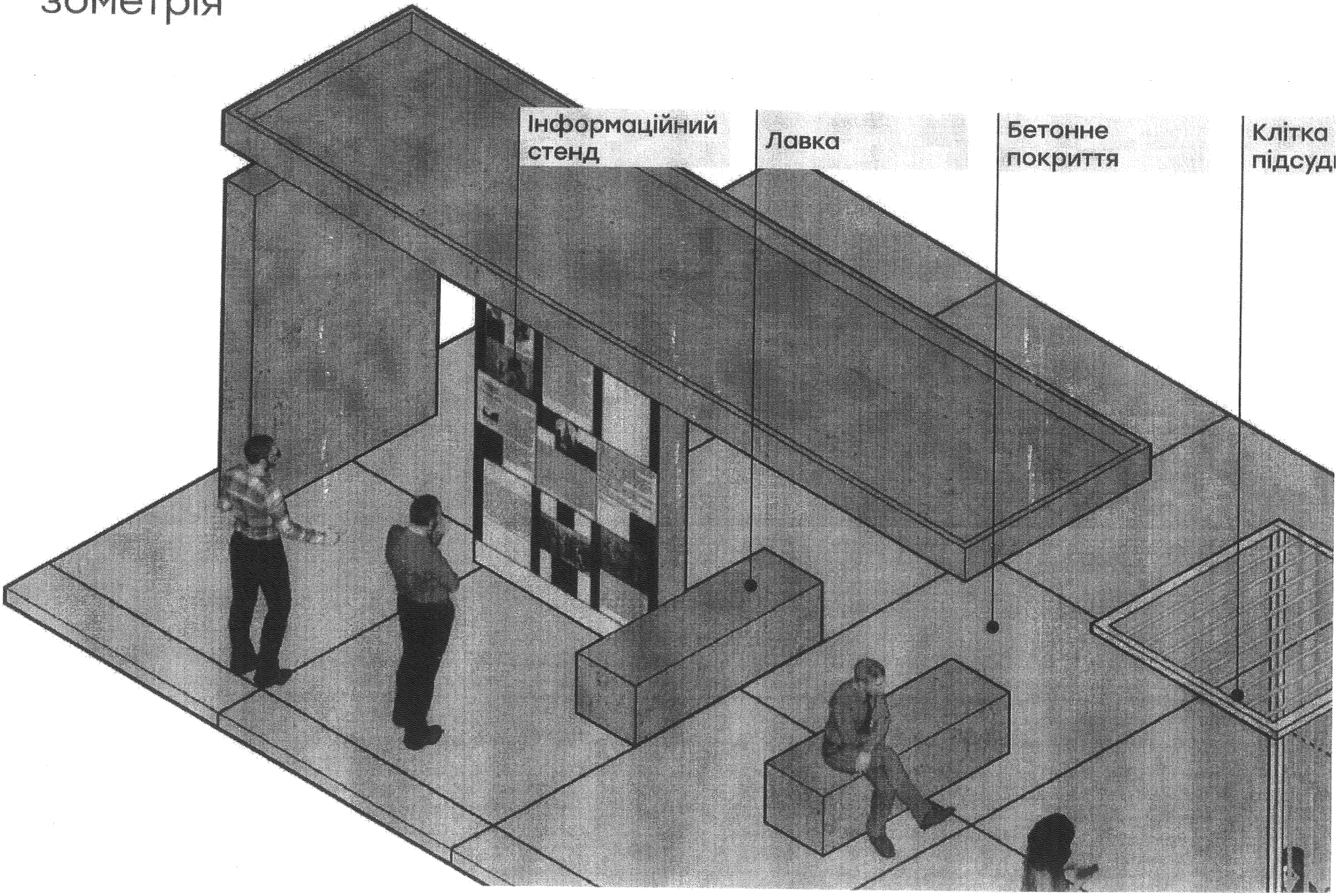
Інформаційний стенд
Лавка
Бетонне покриття
Клітка підсуд

В ПЕРИОД С АПРЕЛЯ ПО ИЮНЬ ПРОИЗОШЛО МНОГО СОБЫТИЙ, ВКЛЮЧАЯ «ХОДАТАЙСТВО» СОЮЗА РУССКОГО НАРОДА ПРОВЕДЕНИЯ В КИЕВЕ ПОГРОМА, КОТОРЫЙ НЕ БЫЛ РАЗРЕШЕН ВЛАСТЯМИ ТОЛЬКО ИЗ-ЗА НАМЕЧАВШЕГОСЯ ПРИЕЗДА ЦАРЯ, — ВСЕ ЭТО ШИРОКО ОСВЕЩАЛОСЬ В ПЕЧАТИ И НЕСОМНЕННО ОКАЗАЛО ВЛИЯНИЕ НА АМЕРИКАНСКИХ ЗАКОНОДАТЕЛЕЙ. ПОЭТОМУ СЛЕДУЮЩЕЙ «РЕПЕРНОЙ ТОЧКОЙ» МОЖНО СЧИТАТЬ НОЯБРЬ 1911, КОГДА В.Г. КОРОЛЕНКО ОПУБЛИКОВАЛ «ОБРАЩЕНИЕ К РУССКОМУ ОБЩЕСТВУ» В ЗАЩИТУ БЕЙЛИСА, ПОДПИСАННОЕ ЦВЕТОМ РУССКОЙ ИНТЕЛЛИГЕНЦИИ, И, КАК ПРОДОЛЖЕНИЕ (ИЛИ СОЛИДАРНЫЙ ЖЕСТ) ПАЛАТА ПРЕДСТАВИТЕЛЕЙ США ПРАКТИЧЕСКИ ЕДИНОГЛАСНО (ПРИСТА ГОЛОСОВ ЗА, ОДИН ПРОТИВ) ПРИНЯЛА РЕЗОЛЮЦИЮ «ОБ ОБЪЯВЛЕНИИ ПРЕЗИДЕНТОМ ДЕЙСТВУЮЩЕГО МЕЖДУ РОССИЕЙ И СОЕДИНЕННЫМИ ШТАТАМИ ТОРГОВОГО ДОГОВОРА 1832 ГОДА ОТМЕНЕННЫМ НО ИСТЕЧЕНИИ ГОДА ПОСЛЕ ТАКОВОГО ОБЪЯВЛЕНИЯ».

ОДРАЗУ ПІСЛЯ ВИНИКНЕННЯ КРАЙНЯ ПРАВА ГАЗЕТА ВИПУСКАЄ НОМЕР НА ОБКЛАДИНІ КОТРОГО РОЗМІЩУЄ ВЕЛИКОМАСШТАБНЕ ЗОБРАЖЕННЯ ТЕЛОМЕТРИЧНОГО ХЛОПЦЯ.

У ТОЙ ЧАС ЦЕ НЕ СПРИЙМАЛИСЯ ЯК НОВИНА — ЦЕ ДО ПОГРОМУ, ТОМУ МИ ТАК ЗВАЛИ П'ЄНОФІЗИКА, В ТОЙ РОЦІ ВИНИЦЬ ХОТІЛИ ДОВІСТИТИ ПОЛЬЗУ, ЦЕ ТЯГНУЛО ЗА СОБОЮ МАТЕРІАЛЬНУ ШКОДУ. ФАКТИЧНО, ПОЛЯ НАБУЛА ПЕРШОВИНИ ЧЕРЕЗ ПЕРШЕ ВИКОРИСТАННЯ МАКРОФОТОГРАФІЇ В ПРЕСІ. ФОТОГРАФІЇ НЕ БУДИ НОВИНИ НА ВИДАЛТАХ КИЇВСЬКИХ ГАЗЕТ, АЛЕ ПЕРЕВАЖНО ЦЕ БУЛИ ЗОБРАЖЕННЯ ЗАГАЛЬНИХ ПЛАНІВ, ПЕЙЗАЖІВ, КОМПОЗИЦІЙ.

ФОТОГРАФІЇ ТРУПУ МАЖАХАЛО ЧИМАЛУ ЧАСТИНУ НАСЕЛЕННЯ, ВІН РИЗАВИВ ЗЕНІЖАЛО ДО АНТИСЕМІТСЬКОЇ РИТОРИКИ.

ПРЕСА 1888-1890 РОКІВ МІСТИЛА ПОСТІЙНУ РУБРИКУ «АНТИСЕМІТИЗМ» І НАСЕЛЕННЯ КИЇВА ДУЖЕ ДОБРЕ ЗНАЙОМИЛО АНТИСЕМІТСЬКІ ПОДІЇ І ПРИЙМАЛО ЗАЛІЗНОЇ СВОЇМИ

Інформації встановлення пам'ятника імператорові Олександру Миколайовичу. У першій черзі (мал. фото проекту пам'ятника) він мав бути висотою 1-1,2 метра і вагою 1 тонн мали стояти символічні постаті воїнів-солдатів, перемагати, не боячись, бомбарди та сідлані кулемети, а на Тарасовій Шевченка, бо Миколаєвка і мати друг-поет, а поруч — гадюка й ціла купа розтоптуть від кожного слова, мовляв у кривдах людини, та серед, пишалений на стовпу. Цей проект був затверджений Імператором Олександром II, сина Кайзеля генерала-губернатора довелось прокуратовати чисельності в комісії, що у цій й проміжках бачить пресі самого Ла-громад, добровольці корпусом, стоїть цілком на виявлення сім'ї на серед вже, ленин. Камені на встановлення пам'ятника мали збиратися на полі Бородіні. Його відлили з чотирьох тонн 13 тонн робіт, а тонкі збрести лише 48 тонн, тому комісія вирішила у зменшити. Чотири роки, між 1881 р. та 1885 м. монумент стояв за парканом, де часто утворювався «кабінет». На пам'ятнику були «вбиті» з написом «Богдану Хмельницькому. Сином незалежної Росії», у 1923 році й пам'ятник, Бали прибирали імперські знаки. У 1972 році проект пам'ятника був знову виданий комісії. Михайло Кальницький пише: «Гранодальчук неодмінно мав ще і ставлять до мальки. Фігура мала, не лише такого стоїть чомусь. Але причина, чому пам'ятник не був встановлений в дійсності полягає «вилаштовуванням» «вилу» задачі, проекти — до мистецтва вилиться.

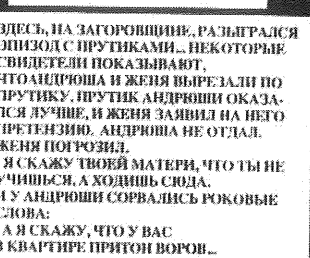

ЗДЕСЬ, НА ЗАГОРОВЩИНЕ, РАЗЫГРАЛСЯ ЭПИЗОД С ПРУТИКАМИ... НЕКОТОРЫЕ СВИДЕТЕЛИ ПОКАЗЫВАЮТ, ЧТО АНДРЮША И ЖЕНЯ ВЫРЕЗАЛИ ПО ПРУТИКУ. ПРУТИК АНДРЮШИ ОКАЗАЛСЯ ЛУЧШЕ, И ЖЕНЯ ЗАЯВИЛ НА НЕГО ПРЕТЕНЗИЮ. АНДРЮША НЕ ОТДАЛ. ЖЕНЯ ПОГРОЗИЛ.

- Я СКАЖУ ТВОЕЙ МАТЕРИ, ЧТО ТЫ НЕ УЧИШЬСЯ, А ХОДИШЬ СЮДА.

И У АНДРЮШИ СОРВАЛИСЬ РОКОВЫЕ СЛОВА:

- А Я СКАЖУ, ЧТО У ВАС В КВАРТИРЕ ПРИТОН ВОРОВ...

КОРОЛЕНКО

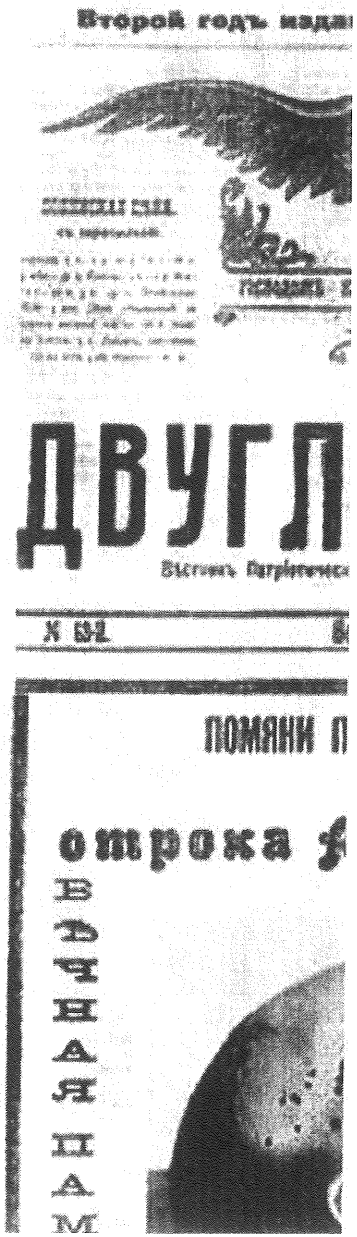

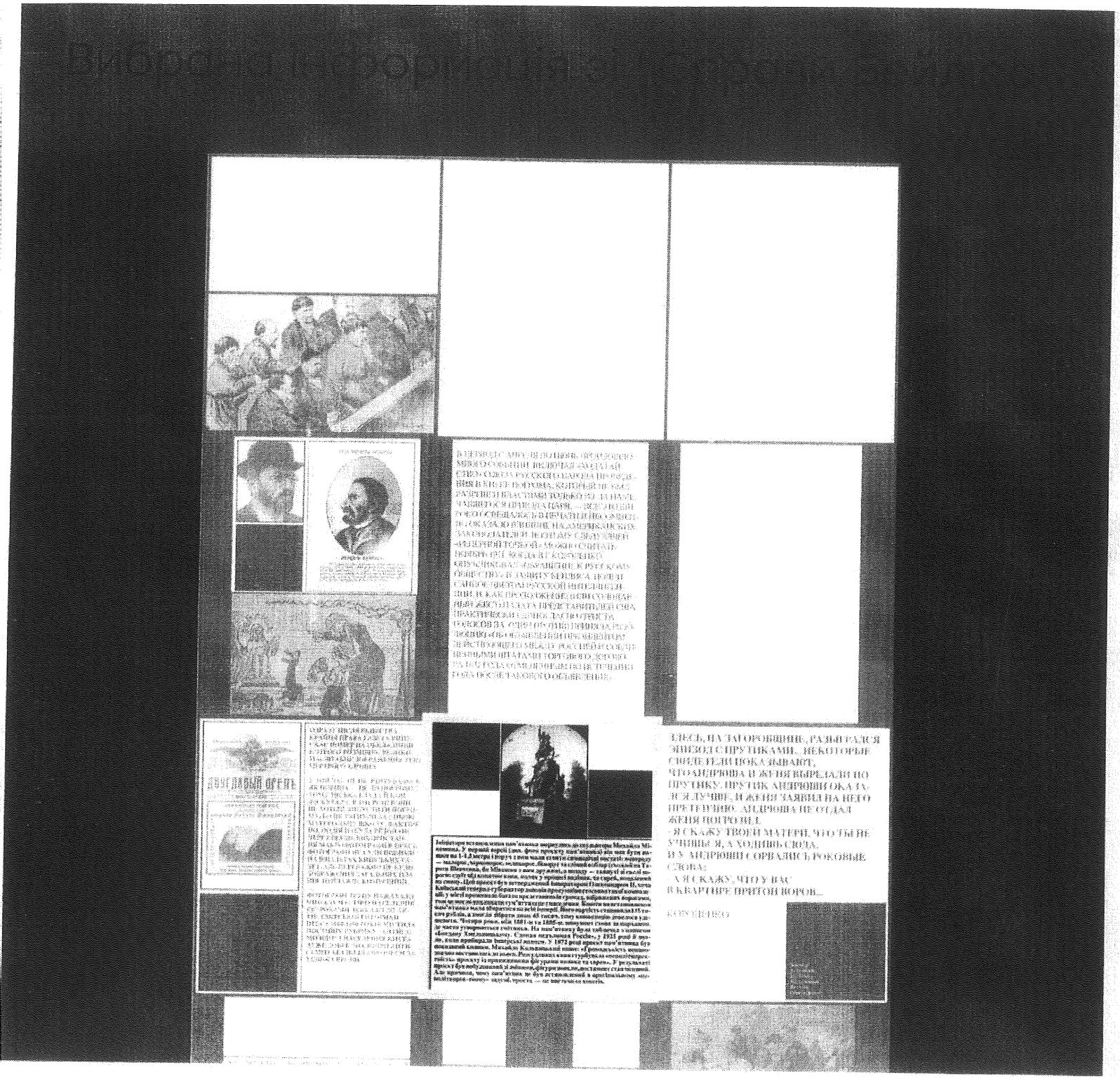

ЕЛЕСЬ, НА ТАГОРОВЩИНЕ, РАЗЫГРАЛСЯ ЭПИЗОД С ПРУТИКАМИ. НЕКОТОРЫЕ СВИДЕТЕЛИ ПОКАЗЫВАЮТ, ЧТО АНДРЮША И ЖЕНЯ ВЫРЕЗАЛИ ПО ПРУТИКУ. ПРУТИК АНДРЮШИ ОКАЗАЛСЯ ЛУЧШЕ, И ЖЕНЯ ЗАЯВИЛ НА НЕГО ПРЕТЕНЗИЮ. АНДРЮША НЕ ОТДАЛ ЖЕНЯ ПОТРОГИЛ:

– Я СКАЖУ ТВОЕЙ МАТЕРИ, ЧТО ТЫ НЕ УЧИШЬСЯ, А ХОДИШЬ СЮДА.

И У АНДРЮШИ СОРВАЛИСЬ РОКОВЫЕ СЛОВА:

– А Я СКАЖУ, ЧТО У ВАС В КВАРТИРЕ ПРИТОН ВОРОВ...

КОРОЛЕНКО

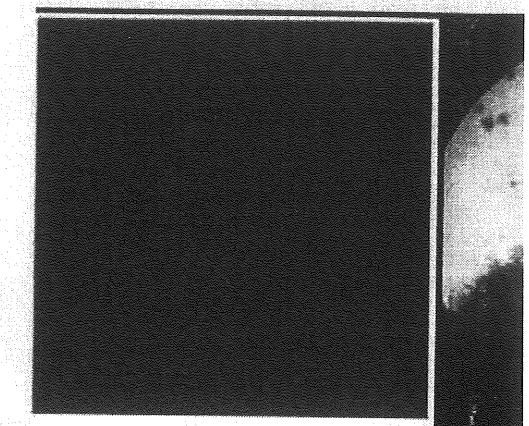

Ініціатори встановлення пам
кешина. У першій версії (д
щим на 1-1,5 метра і поруч з
— малорос, червонорос, вел
раса Шевченка, бо Мікеши
роги: єзуїт під копитом кон
на спину. Цей проєкт був за
Київський генерал-губерна
ції: у місті проживало багат
тож це могло викликати су
пам'ятника мали збиратис
сяч рублів, а змогли зібрати
шевити. Чотири роки, між
де часто утворюються сміт
«Богдану Хмельницькому.
ли, коли прибирали імпер

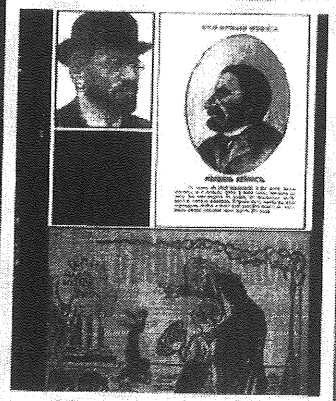

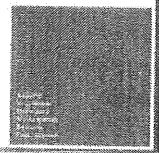

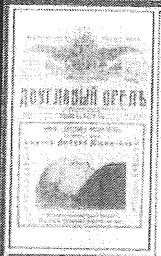

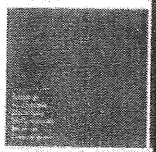

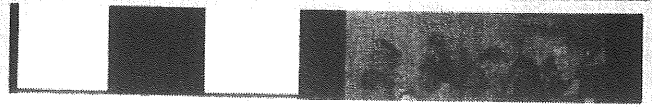

ЦЕСЬ, НА ЗАГОРОЩИНЕ, РАЗЫГРАЛСЯ ЭПИЗОД С ПРУТИКАМИ... НЕКОТОРЫЕ СВИДЕТЕЛИ ПОКАЗЫВАЮТ, ЧТО АНДРЮША И ЖЕНЯ ВЫРЕЗАЛИ ПО ПРУТИКУ. ПРУТИК АНДРЮШИ ОКАЗАЛСЯ ЛУЧШЕ, И ЖЕНЯ ЗАЯВИЛ НА НЕГО ПРЕТЕНЗИЮ. АНДРЮША НЕ ОТДАЛ. ЖЕНЯ ПОГРОЗИЛ.

- Я СКАЖУ ТВОЕЙ МАТЕРИ, ЧТО ТЫ НЕ УЧИШЬСЯ, А ХОДИШЬ ГОЛЫЙ.

И У АНДРЮШИ СОРВАЛИСЬ РОКОВЫЕ СЛОВА:

- А Я СКАЖУ, ЧТО У ВАС В КВАРТИРЕ ПРИТОН ВОРОВ...

БОГУСЛАВСКИЙ

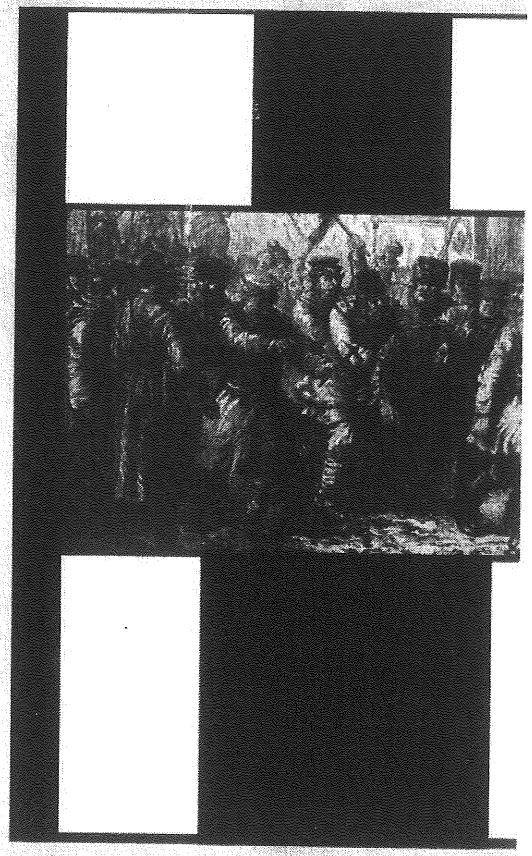

Єврейські погроми,

Клітка для підсудного

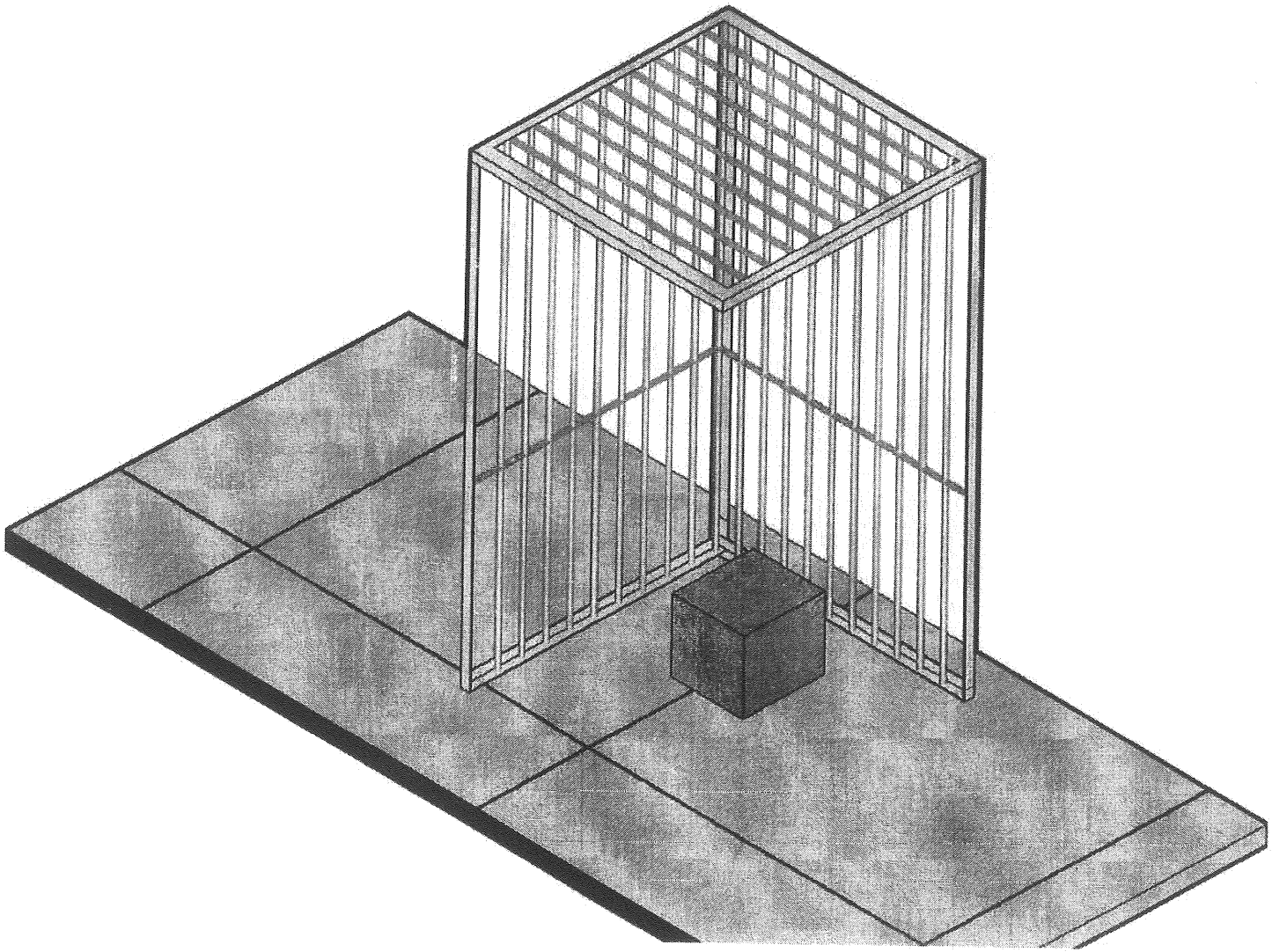

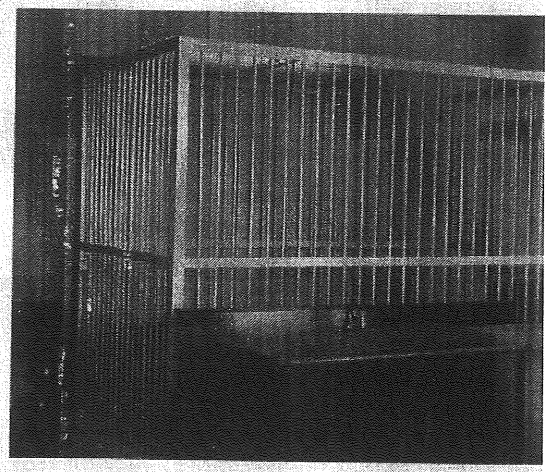

Типова клітка для підсуд
залі суду 2019

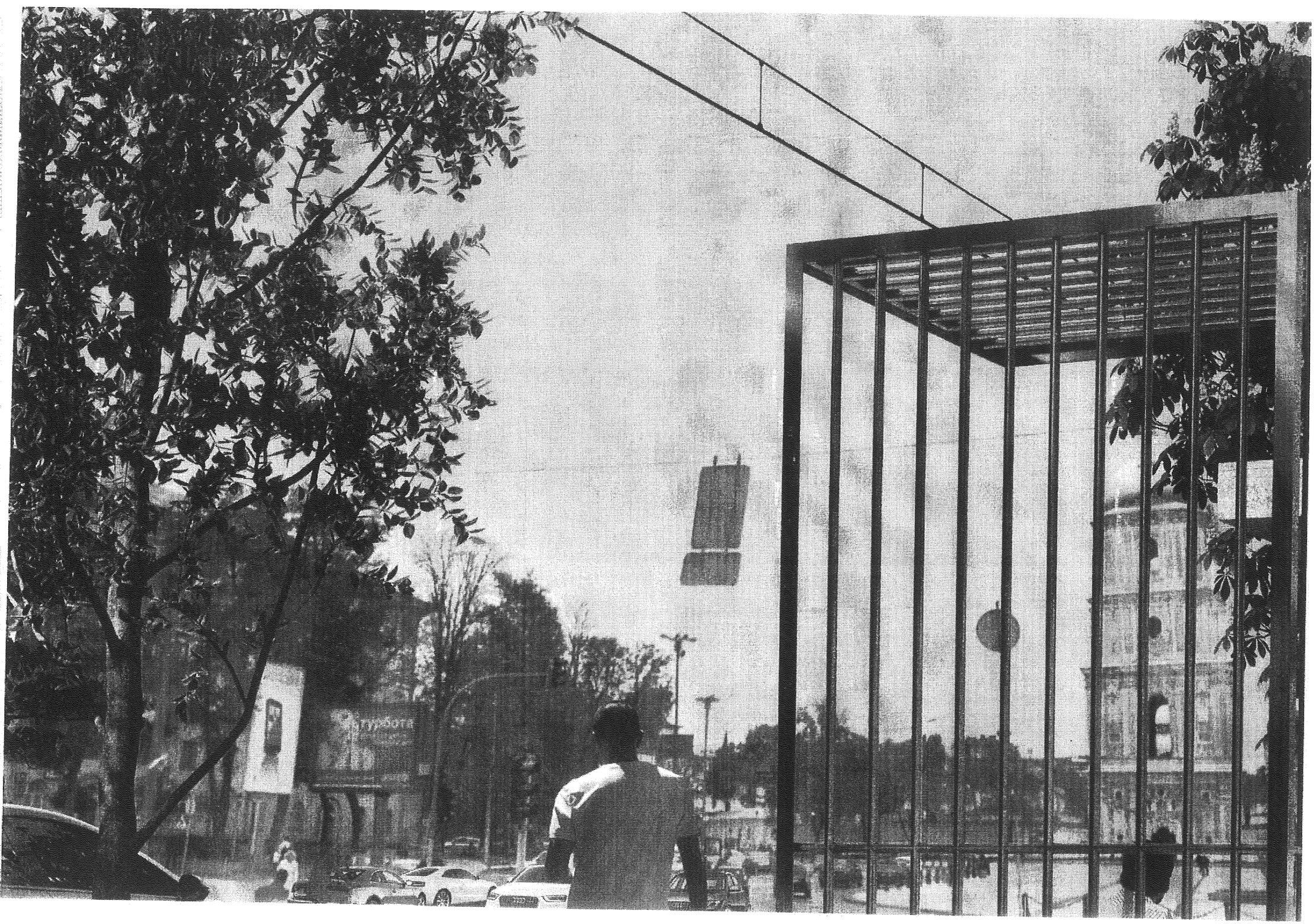

Заступник міського голови - секретар
Київської міської ради

Мусі В.В.
Окопному О.Ю.
Лелюк Р.В. - відп.
Никоряку О.Д.
Осипову В.О.

Направляється звернення гр. Москалевського В. для розгляду та надання відповіді в установленому порядку автору, копію Київраді.

Юнаковій С.М.

Термін:12.06.20

В.ПРОКОПІВ

12 травня 2020 р.
№ 08/М-1960(е)

Директор департаменту

Кульбаці В.П.
Левченку Д.В.
Для опрацювання згідно з дорученням

В. ОСИПОВ

13 травня 2020 р.
№ 08/М-1960(е)

До пит. № 5

Інформація стосовно виконання Плану заходів
по реалізації е-петиції «Унеможливлення знищення історичних пам'яток в місті Києва», автор А.Л.Фінберг

№ з/п	Вимога петиції	Інформація
		Станом на 01.01.2019 загальна кількість об'єктів культурної спадщини у місті Києві складає 3583 (національного значення – 347, місцевого – 2027, щойно виявлених - 1209). За відповідними поданнями Департаменту до Міністерства культури України у: - 2016р. - (2 подання - 32 об'єкти); - 2017р. - (3 подання – 37 об'єктів)
1.	Поновити та актуалізувати реєстр історичних пам'яток та архітектури в м. Києві	- 2018 р. – (9 подань – 43 об'єкти); - 2019 р. – (15 подань – 1383 об'єкти); - внесені наказами Міністерства до Державного реєстру нерухомих пам'яток України: - протягом 2017 року – 45 об'єктів; - протягом 2018 року – 2 об'єкти; - протягом 2019 року – 20 об'єктів. Статистика об'єктів культурної спадщини проводиться на початку року за попередній рік. Остаточні цифри по об'єктам культурної спадщини (відповідно до прийнятих Мінкультурою наказів) за 2019 рік буде сформовано у січні 2020 року.
2.	Розробити сайт, що буде розповідати про них	У грудні 2017 року програмний модуль «Інформаційна база пам`яток культурної спадщини міста Києва» інформаційно-аналітичної системи «Управління майновим комплексом територіальної громади міста Києва» (далі – ІАС «Майно») було прийнято в дослідну експлуатацію, що передбачає її подальше наповнення необхідними даними та виявлення в процесі використання будь-яких програмних недоліків і зауважень для їх зняття розробником в межах гарантійного обслуговування впродовж 2019-2020 років. За результатами аналітичної роботи по пропозиціям і зауваженням користувачів програмного модуля «Інформаційна база пам'яток культурної спадщини міста Києва» щодо необхідності його модернізації та доопрацювання, було розроблено та спільно опрацьовано технічне завдання «Модернізація інформаційно-аналітичної системи «Управління майновим комплексом територіальної громади міста Києва», 5 черга, наразі триває дослідна експлуатація на тестовому середовищі. В подальшому буде напрацьоване нове технічне завдання для подальшої модернізації та інтеграції програмного модуля з іншими сервісами, зокрема з Єдиним державним реєстром юридичних осіб та фізичних осіб – підприємців та іншими міськими сервісами.

		Сформовано загальну інформацію по об'єктам культурної спадщини та внесено таку інформацію у відповідний розділ Бази по ОКС (будівлі/споруди) Голосіївського, Дарницького, Деснянського, Дніпровського, Оболонського, Печерського, Подільського, Святошинського, Солом'янського та Шевченківського районах міста, а також по ОКС на Звіринецькому і Куренівському кладовищах. Розпочата робота по скануванню та наповненню відповідних розділів Бази наявною архівною документацією по об'єктам культурної спадщини Шевченківського району. Також, здійснювалась робота з питань удосконалення Бази в частині інтеграції з інформаційною системою «Міський web-портал адміністративних послуг в місті Києві» по інтеграції зазначених сервісів з програмним модулем «Інформаційна база пам'яток міста Києва». Додатково було запропоновано модернізацію мобільного додатку KyivSmartCity для забезпечення відображення інформації про пам'ятки. Наразі необхідно віднайти фінансові ресурси для проведення такої модернізації, на сьогодні питання залишається не вирішеним та перебуває на опрацюванні в Департаменті інформаційно-комунікаційних технологій КМДА.
3.	Дослідити всі шляхи через які руйнували історичні пам'ятки минулі роки та закрити законодавчо таку можливість	Основними причинами через які руйнувались пам'ятки у минулі роки є: - їх передача у приватну власність та відсутність законодавчо встановлених дійових механізмів повернення таких пам'яток у власність держави або територіальної громади міста Києва у разі їх неналежного утримання; - відсутність бюджетних коштів на належне утримання пам'яток, які знаходяться в комунальній та державній власності; - несвоєчасне проведення правоохоронними органами заходів щодо розслідування випадків знищення, руйнування або пошкодження об'єктів культурної спадщини та притягнення винних осіб до відповідальності Для вирішення цього пункту петиції та ще ряду законодавчих прогалин Департамент було розроблено пропозиції по внесенню змін до законодавчої бази у пам'яткоохоронній сфері, що були надіслані на опрацювання до Міністерства культури України, депутатів Верховної ради України та Київської міської ради, в рамках законодавчої ініціативи. Зазначені пропозиції були прийняті ВРУ в першому читанні та 25.02.2019 на сайті ВРУ було опубліковано вказаний законопроект для розгляду у другому читанні. Проектом передбачається внести зміни до Закону України «Про охорону культурної спадщини», до Кодексу України про адміністративні правопорушення в частині розширення та підвищення відповідальності за порушення законодавства України у сфері охорони культурної спадщини, а також можливість викупу пам'яток, яким загрожує пошкодження або знищення до комунальної власності, також цим Законом передбачається створення спеціальних фондів для фінансування охорони культурної спадщини. Цим законопроектом доручено Кабінету Міністрів України протягом трьох років з дня

		набрання чинності цим Законом затвердити Державну програму щодо охорони пам'яток культурної спадщини, які є дво- або багатоквартирними будинками, із забезпеченням заходів з енергоефективності. Раніше, Верховною радою України було прийнято лише Закон України «Про внесення змін до Закону України «Про охорону культурної спадщини» в частині визначення поняття «пам'ятка культурної спадщини» (абзац 6 статті 1 Закону). Це дає змогу всім суб'єктам права однозначно розуміти статус об'єкта культурної спадщини та унеможливити позбавлення статусу «пам'ятка» об'єктів культурної спадщини, які включені до списків (переліків) пам'яток історії та культури відповідно до Закону Української РСР «Про охорону і використання пам'яток історії та культури» і на сьогодні не занесені до Державного реєстру нерухомих пам'яток України. На даний час Департамент продовжує роботу по зазначеній проблематиці, а саме в частині моніторингу порушень пам'яткоохоронного законодавства, їх аналізу та узагальнення, що в подальшому дасть можливість внести необхідні зміни до відповідних нормативно-правових актів місцевого та державного рівня.
4.	Зробити дослідження стану історичних пам'яток	Департаментом здійснюється постійний моніторинг за станом пам'яток м. Києва відповідно до річного плану та поточної роботи – позапланових заходів, кількість яких значно перевищує планові. За результатами таких заходів складаються відповідні акти оглядів. Виконується робота щодо спонукання відповідних суб'єктів до укладення охоронних договорів та робота щодо відстеження виконання умов договорів власниками та уповноваженими особами. Під час розроблення облікової документації на об'єкти культурної спадщини, відповідними фахівцями встановлюється їх технічний стан. В процесі підготовки необхідних матеріалів для укладення охоронних договорів та в процесі їх укладення робляться дослідження стану пам'яток та визначаються режими їх використання, конкретні заходи по їх збереженню і строки їх виконання. На виконання доручення першого заступника Київського міського голови за результатами колегії проведеної у березні 2018 року Департаментом опрацьовується питання укладання охоронних договорів на об'єкти культурної спадщини що перебувають у комунальній власності. 23.10.2018 проведено нараду з районними в місті Києві державними адміністраціями з метою обговорення проблемних питань пов'язаних з укладанням охоронних договорів на об'єкти культурної спадщини, які знаходяться у комунальній власності територіальної громади міста Києва та прискорення виконання зазначених пунктів протоколу. За результатами наради складено протокол доручень, зокрема щодо надання проблемних питань, що виникають в процесі укладання охоронних договорів на об'єкти культурної спадщини, які перебувають у комунальній власності територіальної громади м. Києва та обґрунтовані пропозиції щодо їх вирішення відповідно до діючого законодавства; закладення видатків на відповідні організаційні заходи для укладання охоронних договорів у бюджетні запити на 2019 рік.

		На сьогодні балансоутримувачами надані графіки укладання охоронних договорів і здійснюється робота по їх виконанню Вже укладено охоронні договори: у 2018 році по: вул. Великій Васильківській, 6, вул. Хрещатик, 12; Хрещатик, 44; бульвар Т. Шевченка, 1; вул. Богдана Хмельницького, 3; вул. Рейтерська, 27; Андріївський узвіз, 19-Б; Музейний провулок, 2 Д, вул. Андріївський узвіз, 20-Б, вул. Ярославів Вал, 4; вул. Саксаганського, 72 (2 Об'єкти), вул. Прорізній, 17, вул. Костянтинівській, 16, вул. Михайлівській, 9, вул. Бульварно-Кудрявській, 14-А, вул. Хрещатик, 27, вул. Круглоуніверситетська, 6, вул. Різницька, 9А, вул. М. Омельяновича-Павленка, 14/12, на пам'ятник поету М. Рильському; на Фонтан Київського водогону, вул. Федорова, сквер; на Голосіївський парк культури і відпочинку ім. М. Рильського, вул. Спаська, 6 літ. Б, вул.Терещенківській, 17, вул. Терещенківській, 15 у 2019 році по: вул. Мельникова, 14; вул. Межигірська, 23/22; вул. Січових Стрільців, 24; пров. Музейний, 2 Д; вул. Ярославська, 5/2; вул. Жилянська, 120; вул. Пилипа Орлика, 3; вул. Володимирська, 44; вул. Сковороди, 14, вул. Січових Стрільців, 18, Андріївський узв., 3б, вул. Петра Сагайдачного, 3, вул. Богдана Хмельницького, 58; вул. Січових Стрільців, 10; вул. Січових Стрільців, 55; вул. Пушкінська, 28/9; вул. М. Коцюбинського, 9; вул. Малопідвальна, 4; вул. О. Гончара, 12; вул. Рейтарська, 35; вул. Кудрявська, 16, вул. Хрещатик, 15/4; вул. Хрещатик, 25, вул. Г. Сковороди, 2-а (2 об'єкти); вул. Г. Сковороди, 9-Б; вул. Андріївський узвіз, 13-Б; вул. Трьохсвятительська, 6-М; вул. Трьохсвятительська, 8; вул. Володимирська, 3; вул. Фролівська, 6/8-Г, вул. Юрія Іллєнка, 14, вул. Андріївський узвіз, 8 А; Андріївський узвіз, 8 Б, вул. Шовковична, 39/1 (корп. 7); Шовковична, 39/1 (корп. 3); Шовковична, 39/1 (корп. 1); Шовковична, 39/1 (корп. 4); Шовковична, 39/1 (корп. 2); Шовковична, 39/1 (корп. 5); Шовковична, 39/1 (корп. 6); Шовковична, 39/1 (корп. 9), У І кварталі 2020 року: вул. Пушкінська, 38 А та вул. Фролівська, 1/6 літ. А.
5.	З власниками, що доводять пам'ятку до руйнації розірвати договори оренди та зобов'язати їх відшкодувати місту шкоду і відновити історичні будівлі	Вирішення зазначеної проблематики можливо лише у судовому порядку, де позивачем має бути Департамент комунальної власності м. Києва на підставі відповідних матеріалів перевірок, в тому числі, наданих Департаментом. У 2017 році матеріали до Департаменту комунальної власності не передавались. Станом на сьогодні актуалізується база даних аварійних об'єктів культурної спадщини у м. Києві та ведеться відповідна робота по збору необхідних матеріалів. В процесі такої роботи з окремими власниками аварійних пам'яток, спеціалістами Департаменту ведеться роз'яснювальна робота, в тому числі шляхом видання приписів з вимогами націленими на спонукання власників виконувати роботи по збереженню таких об'єктів що перебувають у їх власності або користуванні. Прикладами позитивної динаміки такої роботи спеціалістів Департаменту – розпочаті роботи по збереженню таких об'єктів, Садиба Міхельсона (пушкінська, 35-37), Садиба Мурашка (Мала Житомирська, 14), Будинок зі Зміями, Будинок Новікових (верхній вал, 28/12), Будинок на вул.

		Б.Хмельницького, 12-14, Хрещатик, 40/1. Департаментом разом з депутатами КМР відпрацьовано механізм надання в оренду об'єктів культурної спадщини, що перебувають у комунальній власності. Відповідно до змін Положення про оренду комунального майна м. Києва надання в оренду об'єктів культурної спадщини погоджується після укладення охоронних договорів та проведення ремонтно-реставраційних робіт на таких об'єктах.
6.	Заборонити встановлення балконів та кондиціонерів на історичних будинках	Оскільки виконання зазначених вимог Петиції належить та стосується не лише сфери компетенції Департаменту, питання потребують детальнішого вивчення з іншими органами влади та місцевого самоврядування із залученням професійної громадськості та депутатського корпусу. Департаментом, з урахуванням існуючого досвіду вирішення зазначеної проблематики у інших історичних містах України та поза межами країни, напрацьований текст відповідних змін до Правил благоустрою міста Києва стосовно заборони та впорядкування розміщення будь-яких непритаманних історичному вигляду фасадів об'єктів культурної спадщини та примусового їх знесення (демонтажу). Відповідні пропозиції направлені для подальшого опрацювання до Департаменту міського благоустрою. За наявною інформацією, наразі триває оброблення інформації в рамках роботи Робочої групи по формуванню нових Правил благоустрою міста Києва.
7.	Примусово змусити знести самовільні конструкції на історичних фасадах	
8.	Створення Департаменту охорони культурної спадщини	Департамент створений у вересні 2018 року та здійснює свою діяльність в межах наданих повноважень. Положення про Департамент затверджено розпорядженням виконавчого органу Київської міської ради (Київської міської державної адміністрації) «Про затвердження Положення про Департамент охорони культурної спадщини виконавчого органу Київської міської ради (Київської міської державної адміністрації)» від 07.03.2018 № 381.

До пит № 6
(М. Поворозник)

УКРАЇНА

ВИКОНАВЧИЙ ОРГАН КИЇВСЬКОЇ МІСЬКОЇ РАДИ
(КИЇВСЬКА МІСЬКА ДЕРЖАВНА АДМІНІСТРАЦІЯ)

ДЕПАРТАМЕНТ ТРАНСПОРТНОЇ ІНФРАСТРУКТУРИ

вул. Леонтовича, 6, м. Київ, 01030, тел. (044) 366 63 03, (044) 366 63 05
Контактний центр міста Києва (044)15-51 E-mail: dti@kmda.gov.ua, press.dti@kmda.gov.ua
Код ЄДРПОУ 37405284

27.03.2020 № 053-4242

На № 10737 від 19.03.2020

Голові постійної комісії
Київської міської ради
з питань культури, туризму
та інформаційної політики
В. МУСІ

Шановна Вікторіє В'ячеславівно!

На виконання доручення першого заступника голови Київської міської державної адміністрації Поворозника М.Ю. від 19.03.2020 № 10737 у Департаменті транспортної інфраструктури виконавчого органу Київської міської ради (Київської міської державної адміністрації) в межах компетенції опрацьовано лист постійної комісії Київської міської ради з питань культури, туризму та інформаційної політики від 10.03.2020 № 08/292-107 щодо надання інформації про виконання рішення Київської міської ради від 29.11.2018 № 225/6276 «Про врегулювання питань, пов'язаних з припиненням або внесенням змін до інвестиційного договору № 050-13/і/124 від 17.04.2013 «Про будівництво об'єкта багатофункціонального призначення та комплексного благоустрою скверу на Поштовій площі окремою чергою будівництва у складі проекту «Реконструкція транспортної розв'язки на Поштовій площі у Подільському районі».

За інформацією наданою Департаментом економіки та інвестицій виконавчого органу Київської міської ради (Київської міської державної адміністрації) повідомляємо, що між Департаментом економіки та інвестицій виконавчого органу Київської міської ради (Київської міської державної адміністрації) (далі – Організатор конкурсу), комунальним підприємством «Дирекція будівництва шляхово-транспортних споруд м. Києва» (далі – Замовник) та ТОВ «Хенсфорд-Україна» (далі – Інвестор) укладено інвестиційний договір від 17.04.2013 № 050-13/і/124 «Про будівництво об'єкта багатофункціонального призначення та комплексного благоустрою скверу на Поштовій площі окремою чергою будівництва у складі проекту «Реконструкція транспортної розв'язки на Поштовій площі у Подільському районі» (далі – інвестиційний договір).

Слід зазначити, що рішення Київської міської ради від 29.11.2018 № 225/6276 «Про врегулювання питань, пов'язаних з припиненням або внесенням змін до інвестиційного договору № 050-13/і/124 від 17.04.2013 «Про будівництво об'єкта багатофункціонального призначення та комплексного благоустрою скверу на Поштовій площі окремою чергою будівництва у складі проекту «Реконструкція транспортної розв'язки на Поштовій площі у Подільському районі» прийнято у відповідності до рішення Київської міської ради від 21.06.2018 № 964/5028 «Про організаційно-правові заходи щодо збереження пам'ятки археології місцевого значення «Ділянка прибережного міського кварталу Середньовічного Києва (XI-XIX ст.) на Поштовій площі в місті Києві» та музеєфікації об'єктів культурної спадщини».

Керуючись вищезазначеними рішеннями Київської міської ради та Положенням про порядок проведення інвестиційних конкурсів для будівництва, реконструкції, реставрації тощо об'єктів житлового та нежитлового призначення, незавершеного будівництва, інженерно-транспортної інфраструктури міста Києва, затвердженим рішенням Київської міської ради від 24.05.2007 № 528/1189, за ініціативи Інвестора, погодженої з Замовником, на засіданні постійно діючої конкурсної комісії по залученню інвесторів до фінансування будівництва, реконструкції, реставрації тощо об'єктів житлового та нежитлового призначення, незавершеного будівництва, інженерно-транспортної інфраструктури міста Києва, утвореної розпорядженням Київської міської державної адміністрації від 22.10.2007 № 1403, (далі – Комісія) 26.10.2018 надано згоду на внесення змін до інвестиційного договору та доручено Організатору конкурсу, Замовнику спільно з Інвестором опрацювати та укласти додаткову угоду до інвестиційного договору, якою визначити зобов'язання Інвестора (ТОВ «Хенсфорд-Україна») в установленому порядку унести зміни в проєктно-кошторисну документацію і до робочої документації щодо створення матеріальних умов в об'єкті інвестування для експонування археологічних знахідок в межах музейного простору, а також розробити, погодити та унести зміни в проєктну документацію щодо альтернативного укріплення паль на ділянці проведення археологічних досліджень, що надасть можливість виконання археологічних робіт відповідно до законодавства України без влаштування на цьому етапі залізобетонної плити.

На виконання зазначених рішень Київської міської ради та рішення Комісії між Організатором конкурсу, Замовником та Інвестором 30.01.2019 укладено додаткову угоду № 6 до інвестиційного договору.

Вказана додаткова угода передбачає після отримання від Замовника вихідних даних, передбачених законодавством України, розробити, погодити та внести зміни в проєктно-кошторисну документацію і робочу документацію щодо створення матеріальних умов в об'єкті інвестування для експонування археологічних знахідок в межах музейного простору, а також розробити, погодити та внести зміни в проєктну документацію щодо альтернативного укріплення паль на ділянці проведення археологічних досліджень, що надасть можливість виконання археологічних робіт відповідно до законодавства України без влаштування на цьому етапі залізобетонної плити.

Станом на 25.03.2020 у Департаменті економіки та інвестицій відсутня інформація та копії відповідних документів щодо коригування проєктної документації та робочої документації.

Крім того, на виконання пункту 1.2 рішення Київської міської ради від 29.11.2018 № 225/6276 «Про врегулювання питань, пов'язаних з припиненням або внесенням змін до інвестиційного договору № 050-13/і/124 від 17.04.2013 «Про будівництво об'єкта багатофункціонального призначення та комплексного благоустрою скверу на Поштовій площі окремою чергою будівництва у складі проекту «Реконструкція транспортної розв'язки на Поштовій площі у Подільському районі» виконавчим органом Київської міської ради (Київською міською державною адміністрацією) листом від 21.01.2019 № 008-132 поінформовано Київську міську раду щодо стану реалізації та виконання Інвестором (ТОВ «Хенсфорд-Україна») положень інвестиційного договору.

На пленарному засіданні Київської міської ради 05.03.2019 директорка Департаменту економіки та інвестицій виконавчого органу Київської міської ради (Київської міської державної адміністрації) Мельник Н.О. звітувала щодо стану виконання рішення Київської міської ради від 29.11.2018 № 225/6276 та дотримання Інвестором положень інвестиційного договору.

Додатково інформуємо, що на сьогодні інвестиційний договір є діючим та припиняє свою дію після повного виконання сторонами своїх зобов'язань. Враховуючи наведену вище інформацію про внесені до інвестиційного договору зміни, відповідно до пунктів 1.3, 1.4 рішення Київської міської ради від 29.11.2018 № 225/6276 Департамент економіки та інвестицій виконавчого органу Київської міської ради (Київської міської державної адміністрації) не вживав організаційно-правових заходів щодо розірвання в односторонньому порядку інвестиційного договору з Інвестором та не звертався до суду з позовом (позовами) про розірвання інвестиційного договору.

З повагою

Директор Валентин ОСИПОВ

Денис Суховий
Юрій Кравчук 366 63 38

До пит. № 6

(В.Мусі)

УКРАЇНА

ВИКОНАВЧИЙ ОРГАН КИЇВСЬКОЇ МІСЬКОЇ РАДИ (КИЇВСЬКА МІСЬКА ДЕРЖАВНА АДМІНІСТРАЦІЯ)

вул. Хрещатик, 36, м. Київ, 01044, тел. (044) 202 75 58, 202 76 33, 202 74 22
E-mail:kmda@kma.gov.ua Код ЄДРПОУ 00022527 Контактний центр міста Києва (044) 15 51
E-mail для електронних звернень громадян: zvernen@kmda.gov.ua

07.04.2020 №005-422

Голові постійної комісії Київської міської ради з питань культури, туризму та інформаційної політики
В. МУСІ

Шановна Вікторіє Вячеславівно!

Виконавчим органом Київської міської ради (Київською міською державною адміністрацією) розглянуто лист постійної комісії Київської міської ради з питань культури, туризму та інформаційної політики від 10.03.2020 № 08/292-106 щодо стану виконання рішення Київської міської ради від 29.11.2018 № 225/6276 «Про врегулювання питань, пов'язаних з припиненням або внесенням змін до інвестиційного договору № 050-13/і/124 від 17.04.2013 «Про будівництво об'єкта багатофункціонального призначення та комплексного благоустрою скверу на Поштовій площі окремою чергою будівництва у складі проекту «Реконструкція транспортної розв'язки на Поштовій площі у Подільському районі». За результатами розгляду в межах компетенції повідомляю.

На виконання витягу з протоколу № 3/108 чергового засідання постійної комісії Київської міської ради з питань культури, туризму та інформаційної політики (Комісії) від 12.02.2020, листом від 27.03.2020 № 005-382 надано інформацію Комісії в частині реалізації плану заходів, спрямованих на реалізацію питань, порушених у підтриманій електронній петиції від 24.07.2017 № 08/КО-7363 (п) «Врятувати безцінні історичні артефакти та археологічні розкопки на Поштовій площі» (автор Галімов і інші).

Крім того інформуємо, що виконавчий орган Київської міської ради (Київська міська державна адміністрація) листом від 27.03.2020 № 005-386 звернувся до Міністерства культури, молоді та спорту України щодо надання інформації про установу, на обліку якої перебувають артефакти, знайдені під час розкопок на Поштовій площі.

ДОКУМЕНТ ІТС ЄІПК СЕД АСКОД (**ПІДПИСАНО ЕЛЕКТРОННИМ ЦИФРОВИМ ПІДПИСОМ**)
Сертифікат 20B4E4ED0D30998C04000000F4322800B41D6600
Підписувач Мондриївський Валентин Миколайович
Дійсний з 31.07.2018 00:00 по 31.07.2020 00:00

Київська міська державна адміністрація

Щодо стану виконання рішення Київської міської ради від 29.11.2018 № 225/6276 «Про врегулювання питань, пов'язаних з припиненням або внесенням змін до інвестиційного договору № 050-13/і/124 від 17.04.2013 «Про будівництво об'єкта багатофункціонального призначення та комплексного благоустрою скверу на Поштовій площі окремою чергою будівництва у складі проекту «Реконструкція транспортної розв'язки на Поштовій площі у Подільському районі» Департаментом транспортної інфраструктури виконавчого органу Київської міської ради (Київської міської державної адміністрації) листом від 27.03.2020 №053-4242 поінформовано Комісію про його виконання (додається).

Додаток: на 3 арк. в 1 прим.

З повагою

Заступник голови Валентин МОНДРИЇВСЬКИЙ

Олександр Никоряк
Михайло Коханій 425 92 16

ДОКУМЕНТ ІТС ЄІПК СЕД АСКОД (**ПІДПИСАНО ЕЛЕКТРОННИМ ЦИФРОВИМ ПІДПИСОМ**)

Сертифікат 20B4E4ED0D30998C04000000F4322800B41D6600
Підписувач Мондриївський Валентин Миколайович
Дійсний з 31.07.2018 00:00 по 31.07.2020 00:00

Київська міська державна адміністрація

УКРАЇНА

ВИКОНАВЧИЙ ОРГАН КИЇВСЬКОЇ МІСЬКОЇ РАДИ
(КИЇВСЬКА МІСЬКА ДЕРЖАВНА АДМІНІСТРАЦІЯ)

ДЕПАРТАМЕНТ ТРАНСПОРТНОЇ ІНФРАСТРУКТУРИ

вул. Леонтовича, 6, м. Київ, 01030, тел. (044) 366 63 03, (044) 366 63 05
Контактний центр міста Києва (044)15-51 E-mail: dti@kmda.gov.ua, press.dti@kmda.gov.ua
Код ЄДРПОУ 37405284

_____№_____

На № 10737 від 19.03.2020

Голові постійної комісії
Київської міської ради
з питань культури, туризму
та інформаційної політики
В. МУСІ

Шановна Вікторіє В'ячеславівно!

На виконання доручення першого заступника голови Київської міської державної адміністрації Поворозника М.Ю. від 19.03.2020 № 10737 у Департаменті транспортної інфраструктури виконавчого органу Київської міської ради (Київської міської державної адміністрації) в межах компетенції опрацьовано лист постійної комісії Київської міської ради з питань культури, туризму та інформаційної політики від 10.03.2020 № 08/292-107 щодо надання інформації про виконання рішення Київської міської ради від 29.11.2018 № 225/6276 «Про врегулювання питань, пов'язаних з припиненням або внесенням змін до інвестиційного договору № 050-13/і/124 від 17.04.2013 «Про будівництво об'єкта багатофункціонального призначення та комплексного благоустрою скверу на Поштовій площі окремою чергою будівництва у складі проекту «Реконструкція транспортної розв'язки на Поштовій площі у Подільському районі».

За інформацією наданою Департаментом економіки та інвестицій виконавчого органу Київської міської ради (Київської міської державної адміністрації) повідомляємо, що між Департаментом економіки та інвестицій виконавчого органу Київської міської ради (Київської міської державної адміністрації) (далі – Організатор конкурсу), комунальним підприємством «Дирекція будівництва шляхово-транспортних споруд м. Києва» (далі – Замовник) та ТОВ «Хенсфорд-Україна» (далі – Інвестор) укладено інвестиційний договір від 17.04.2013 № 050-13/і/124 «Про будівництво об'єкта багатофункціонального призначення та комплексного благоустрою скверу на Поштовій площі окремою чергою будівництва у складі проекту «Реконструкція транспортної розв'язки на Поштовій площі у Подільському районі» (далі – інвестиційний договір).

Слід зазначити, що рішення Київської міської ради від 29.11.2018 № 225/6276 «Про врегулювання питань, пов'язаних з припиненням або внесенням змін до інвестиційного договору № 050-13/і/124 від 17.04.2013 «Про будівництво об'єкта багатофункціонального призначення та комплексного благоустрою скверу на Поштовій площі окремою чергою будівництва у складі проекту «Реконструкція транспортної розв'язки на Поштовій площі у Подільському районі» прийнято у відповідності до рішення Київської міської ради від 21.06.2018 № 964/5028 «Про організаційно-правові заходи щодо збереження пам'ятки археології місцевого значення «Ділянка прибережного міського кварталу Середньовічного Києва (XI-XIX ст.) на Поштовій площі в місті Києві» та музеєфікації об'єктів культурної спадщини».

Керуючись вищезазначеними рішеннями Київської міської ради та Положенням про порядок проведення інвестиційних конкурсів для будівництва, реконструкції, реставрації тощо об'єктів житлового та нежитлового призначення, незавершеного будівництва, інженерно-транспортної інфраструктури міста Києва, затвердженим рішенням Київської міської ради від 24.05.2007 № 528/1189, за ініціативи Інвестора, погодженої з Замовником, на засіданні постійно діючої конкурсної комісії по залученню інвесторів до фінансування будівництва, реконструкції, реставрації тощо об'єктів житлового та нежитлового призначення, незавершеного будівництва, інженерно-транспортної інфраструктури міста Києва, утвореної розпорядженням Київської міської державної адміністрації від 22.10.2007 № 1403, (далі – Комісія) 26.10.2018 надано згоду на внесення змін до інвестиційного договору та доручено Організатору конкурсу, Замовнику спільно з Інвестором опрацювати та укласти додаткову угоду до інвестиційного договору, якою визначити зобов'язання Інвестора (ТОВ «Хенсфорд-Україна») в установленому порядку унести зміни в проєктно-кошторисну документацію і до робочої документації щодо створення матеріальних умов в об'єкті інвестування для експонування археологічних знахідок в межах музейного простору, а також розробити, погодити та унести зміни в проєктну документацію щодо альтернативного укріплення паль на ділянці проведення археологічних досліджень, що надасть можливість виконання археологічних робіт відповідно до законодавства України без влаштування на цьому етапі залізобетонної плити.

На виконання зазначених рішень Київської міської ради та рішення Комісії між Організатором конкурсу, Замовником та Інвестором 30.01.2019 укладено додаткову угоду № 6 до інвестиційного договору.

Вказана додаткова угода передбачає після отримання від Замовника вихідних даних, передбачених законодавством України, розробити, погодити та внести зміни в проєктно-кошторисну документацію і робочу документацію щодо створення матеріальних умов в об'єкті інвестування для експонування археологічних знахідок в межах музейного простору, а також розробити, погодити та внести зміни в проєктну документацію щодо альтернативного укріплення паль на ділянці проведення археологічних досліджень, що надасть можливість виконання археологічних робіт відповідно до законодавства України без влаштування на цьому етапі залізобетонної плити.

Станом на 25.03.2020 у Департаменті економіки та інвестицій відсутня інформація та копії відповідних документів щодо коригування проєктної документації та робочої документації.

Крім того, на виконання пункту 1.2 рішення Київської міської ради від 29.11.2018 № 225/6276 «Про врегулювання питань, пов'язаних з припиненням або внесенням змін до інвестиційного договору № 050-13/і/124 від 17.04.2013 «Про будівництво об'єкта багатофункціонального призначення та комплексного благоустрою скверу на Поштовій площі окремою чергою будівництва у складі проєкту «Реконструкція транспортної розв'язки на Поштовій площі у Подільському районі» виконавчим органом Київської міської ради (Київською міською державною адміністрацією) листом від 21.01.2019 № 008-132 поінформовано Київську міську раду щодо стану реалізації та виконання Інвестором (ТОВ «Хенсфорд-Україна») положень інвестиційного договору.

На пленарному засіданні Київської міської ради 05.03.2019 директорка Департаменту економіки та інвестицій виконавчого органу Київської міської ради (Київської міської державної адміністрації) Мельник Н.О. звітувала щодо стану виконання рішення Київської міської ради від 29.11.2018 № 225/6276 та дотримання Інвестором положень інвестиційного договору.

Додатково інформуємо, що на сьогодні інвестиційний договір є діючим та припиняє свою дію після повного виконання сторонами своїх зобов'язань. Враховуючи наведену вище інформацію про внесені до інвестиційного договору зміни, відповідно до пунктів 1.3, 1.4 рішення Київської міської ради від 29.11.2018 № 225/6276 Департамент економіки та інвестицій виконавчого органу Київської міської ради (Київської міської державної адміністрації) не вживав організаційно-правових заходів щодо розірвання в односторонньому порядку інвестиційного договору з Інвестором та не звертався до суду з позовом (позовами) про розірвання інвестиційного договору.

З повагою

Директор Валентин ОСИПОВ

Денис Суховий
Юрій Кравчук 366 63 38

Допит. № 6

(Вик. з річ. с. 2-45 п)

УКРАЇНА

ВИКОНАВЧИЙ ОРГАН КИЇВСЬКОЇ МІСЬКОЇ РАДИ
(КИЇВСЬКА МІСЬКА ДЕРЖАВНА АДМІНІСТРАЦІЯ)

вул. Хрещатик, 36, м. Київ, 01044, тел. (044) 202 75 58, 202 76 33, 202 74 22
E-mail:kmda@kma.gov.ua Код ЄДРПОУ 00022527 Контактний центр міста Києва (044) 15 51
E-mail для електронних звернень громадян: zvernen@kmda.gov.ua

005-382
27.03.20

Голові постійної комісії Київської міської ради з питань культури, туризму та інформаційної політики

Про виконання протоколу
№ 3/108 чергового засідання
ПК Київської міської ради
з питань культури, туризму
та інформаційної політики
(Комісії) від 12.02.2020

Шановна Вікторіє Вячеславівно!

Виконавчий орган Київської міської ради (Київська міська державна адміністрація) на витяг з протоколу № 3/108 чергового засідання постійної комісії Київської міської ради з питань культури, туризму та інформаційної політики (Комісії) від 12.02.2020, на якому заслуховувалася інформація про виконання Плану заходів по реалізації електронної петиції «Врятувати безцінні історичні артефакти та археологічні розкопи на Поштовій площі» (автор – А. А. Галімов) повідомляє.

На сьогодні нагального вирішення потребує питання завершення археологічних досліджень та музеєфікації знахідки на Поштовій площі у м. Києві.

Як відомо, постановою Кабінету Міністрів України від 22.05.2019 № 410 «Ділянка прибережного міського кварталу Середньовічного Києва» на Поштовій площі у м. Києві занесена до Державного реєстру нерухомих пам'яток України, як пам'ятка археології та історії національного значення.

Відповідно до припису Департаменту культури виконавчого органу Київської міської ради (Київської міської державної адміністрації) від 10.07.2017 № 403/п і листа Інституту археології НАН України будівельні роботи та археологічні дослідження на ділянці не проводяться.

За поданням прокуратури Подільського району м. Києва, в рамках кримінального провадження, судом накладено заборону на вчинення будь-яких

дій на об'єкті будівництва на Поштовій площі та здійснення витрат, які можуть призвести до здорожчення об'єкту.

20.06.2019 відбулося засідання Постійної комісії з питань техногенно-екологічної безпеки та надзвичайних ситуацій виконавчого органу Київської міської ради (Київської міської державної адміністрації) на якому прийнято рішення щодо обмеження доступу до об'єкту будівництва у зв'язку із техногенною небезпекою, а саме: у підземному просторі об'єкт знаходиться у критичному стані, який пов'язаний із підтопленням підземного простору внаслідок підйому ґрунтових вод, що може призвести, зокрема до руйнування несучих конструкцій Поштової площі, деформацій будівель, які межують з будівельним майданчиком, появи просадок тунелів та станцій метрополітену, фундаментів оточуючих будівель та до інших аварійних ситуацій з непередбачуваними наслідками.

Враховуючи викладене вище та з метою запобігання виникнення надзвичайних ситуацій на Поштовій площі, виконавчим органом Київської міської ради (Київською міською державною адміністрацією) направлено лист до Міністерства культури, молоді та спорту України щодо невідкладного поновлення функціонування робочої групи, що була створена з метою врегулювання питань, пов'язаних з завершенням археологічних досліджень та музеєфікацією знахідки на Поштовій площі у м. Києві (наказ Міністерства культури України 6.03.2015 № 131 зі змінами, внесеними наказом Міністерства культури України від 20.03.2018 № 222).

Листом від 17.03.2020 № 4349/6.11.2 Міністерство культури, молоді та спорту України повідомило виконавчий орган Київської міської ради (Київську міську державну адміністрацію), що у зв'язку із запровадженням карантину на території України та у м. Києві зокрема і пов'язаних з цим обмеженням проведення масових заходів, доречно повернутися до розгляду зазначеного питання після завершення карантинних заходів.

Додатково інформуємо, що інформація стосовно установи, на обліку якої перебувають артефакти, знайдені під час розкопок на Поштовій площі надана постійній комісії Київської міської ради з питань культури, туризму та інформаційної політики Департаментом охорони культурної спадщини виконавчого органу Київської міської ради (Київської міської державної адміністрації) листом від 16.03.2020 № 066-893 (копія додається).

Додаток: на 2 арк. в 1 прим.

З повагою

Заступник голови Валентин МОНДРИЇВСЬКИЙ

Ірина Черненко
Михайло Коханій 425 92 16

ВИКОНАВЧИЙ ОРГАН КИЇВСЬКОЇ МІСЬКОЇ РАДИ
(КИЇВСЬКА МІСЬКА ДЕРЖАВНА АДМІНІСТРАЦІЯ)
ДЕПАРТАМЕНТ ОХОРОНИ КУЛЬТУРНОЇ СПАДЩИНИ
вул. Спаська, 12, м. Київ, 04070, тел.: (044) 425-30-25, doks.kmda@ukr.net
Код ЄДРПОУ 42475311

16.03.2020 № 066-895
на вх. № 066/1263 від 02.03.2020

Постійна комісія Київської міської
ради з питань культури,
туризму та інформаційної політики
вул. Хрещатик, 36, м. Київ, 01001

Про надання інформації

На виконання витягу з протоколу чергового засідання постійної комісії Київської міської ради з питань культури, туризму та інформаційної політики від 12.02.2020 № 3/108 щодо надання інформації про установу, на обліку якої перебувають артефакти, знайдені під час розкопок на Поштовій площі Департамент охорони культурної спадщини виконавчого органу Київської міської ради (Київської міської державної адміністрації) (далі - Департамент) повідомляє.

Відповідно до статей 15 та 18 Закону України «Про охорону археологічної спадщини» (далі - Закон) дослідник археологічної спадщини зобов'язаний, в тому числі, передати всі виявлені під час досліджень археологічні предмети на постійне зберігання визначеній у дозволі установі для занесення до державної частини Музейного фонду України, а також надати польову документацію та науковий звіт про проведені роботи органу, що видав дозвіл, та визначеним Кабінетом Міністрів України державній архівній установі чи архівному підрозділу державної наукової установи у встановленому законодавством порядку для занесення до Національного архівного фонду. Знахідки, одержані в результаті археологічних досліджень (нерухомі та рухомі предмети, які були пов'язані з об'єктом археологічної спадщини і виявлені під час археологічних досліджень), є державною власністю. Вони підлягають обліку та класифікації відповідно до методик, затверджених центральним органом виконавчої влади, що забезпечує формування державної політики у сфері охорони культурної спадщини. Правовий режим скарбу визначається законодавством України.

У дозволі Міністерства культури України на проведення археологічних розвідок від 27.03.2017 № 22-046/17, виданого Сагайдаку М. А. – директору ДП «Центр археології Києва» (далі - Центр), зазначено, що предмети і колекції, здобуті під час проведення робіт, повинні бути передані на постійне зберігання до фондів Археологічного музею Інституту археології НАН України.

Відповідно до наявної в Департаменті інформації, під час розкопу на Поштовій площі було знайдено, окрім дерев'яних артефактів, близько 1100 індивідуальних знахідок.

Враховуючи вищезазначене та з метою збереження і музеєфікації артефактів, знайдених на Поштовій площі виконавчий орган Київської міської ради (Київська міська державна адміністрація) звернувся до Інституту археології НАН України (далі - Інститут) щодо надання інформації стосовно того чи передавалися артефакти знайдені на Поштовій площі до Археологічного музею Інституту.

Листом від 28.03.2018 № 125/01-8-252 Інститут повідомив виконавчий орган Київської міської ради (Київську міську державну адміністрацію) про те, що до фондів Інституту не надходили колекції чи окремі предмети з розкопок на Поштовій площі в м. Києві. Також, Польовий комітет при Інституті не отримував у 2015, 2016, 2017 та 2018 роках від Центру чи від отримувача Відкритого листа Сагайдака М. А. наукові звіти за результатами археологічних досліджень на Поштовій площі в м. Києві.

За інформацією, наданою КП «Дирекція будівництва шляхово-транспортних споруд м. Києва» (далі - Дирекція) Центр, який проводив розкопи на Поштовій площі, не надавав Дирекції, як замовнику робіт, жодної інформації щодо знайдених артефактів, їх переліку та місцезнаходження.

Також, в грудні 2019 року Інститут повідомив Дирекцію, що Центр не передавав на зберігання до фондів Археологічного музею Інституту жодних предметів та колекцій, що були знайдені під час розкопу на Поштовій площі.

В. о. директора Ірина ЧЕРНЕНКО

Юлія Лучкіна 425-92-16

До пит. № 6
(доке арієдракти)

ВИКОНАВЧИЙ ОРГАН КИЇВСЬКОЇ МІСЬКОЇ РАДИ
(КИЇВСЬКА МІСЬКА ДЕРЖАВНА АДМІНІСТРАЦІЯ)
ДЕПАРТАМЕНТ ОХОРОНИ КУЛЬТУРНОЇ СПАДЩИНИ
вул. Спаська, 12, м. Київ, 04070, тел.: (044) 425-30-25, doks.kmda@ukr.net
Код ЄДРПОУ 42475311

16.03.2020 № 066-893
на вх. № 066/1263 від 02.03.2020

Постійна комісія Київської міської
ради з питань культури,
туризму та інформаційної політики
вул. Хрещатик, 36, м. Київ, 01001

Про надання інформації

На виконання витягу з протоколу чергового засідання постійної комісії Київської міської ради з питань культури, туризму та інформаційної політики від 12.02.2020 № 3/108 щодо надання інформації про установу, на обліку якої перебувають артефакти, знайдені під час розкопок на Поштовій площі Департамент охорони культурної спадщини виконавчого органу Київської міської ради (Київської міської державної адміністрації) (далі - Департамент) повідомляє.

Відповідно до статей 15 та 18 Закону України «Про охорону археологічної спадщини» (далі - Закон) дослідник археологічної спадщини зобов'язаний, в тому числі, передати всі виявлені під час досліджень археологічні предмети на постійне зберігання визначеній у дозволі установі для занесення до державної частини Музейного фонду України, а також надати польову документацію та науковий звіт про проведені роботи органу, що видав дозвіл, та визначеним Кабінетом Міністрів України державній архівній установі чи архівному підрозділу державної наукової установи у встановленому законодавством порядку для занесення до Національного архівного фонду. Знахідки, одержані в результаті археологічних досліджень (нерухомі та рухомі предмети, які були пов'язані з об'єктом археологічної спадщини і виявлені під час археологічних досліджень), є державною власністю. Вони підлягають обліку та класифікації відповідно до методик, затверджених центральним органом виконавчої влади, що забезпечує формування державної політики у сфері охорони культурної спадщини. Правовий режим скарбу визначається законодавством України.

У дозволі Міністерства культури України на проведення археологічних розвідок від 27.03.2017 № 22-046/17, виданого Сагайдаку М. А. – директору ДП «Центр археології Києва» (далі - Центр), зазначено, що предмети і колекції, здобуті під час проведення робіт, повинні бути передані на постійне зберігання до фондів Археологічного музею Інституту археології НАН України.

Відповідно до наявної в Департаменті інформації, під час розкопу на Поштовій площі було знайдено, окрім дерев'яних артефактів, близько 1100 індивідуальних знахідок.

Враховуючи вищезазначене та з метою збереження і музеєфікації артефактів, знайдених на Поштовій площі виконавчий орган Київської міської ради (Київська міська державна адміністрація) звернувся до Інституту археології НАН України (далі - Інститут) щодо надання інформації стосовно того чи передавалися артефакти знайдені на Поштовій площі до Археологічного музею Інституту.

Листом від 28.03.2018 № 125/01-8-252 Інститут повідомив виконавчий орган Київської міської ради (Київську міську державну адміністрацію) про те, що до фондів Інституту не надходили колекції чи окремі предмети з розкопок на Поштовій площі в м. Києві. Також, Польовий комітет при Інституті не отримував у 2015, 2016, 2017 та 2018 роках від Центру чи від отримувача Відкритого листа Сагайдака М. А. наукові звіти за результатами археологічних досліджень на Поштовій площі в м. Києві.

За інформацією, наданою КП «Дирекція будівництва шляхово-транспортних споруд м. Києва» (далі - Дирекція) Центр, який проводив розкопи на Поштовій площі, не надавав Дирекції, як замовнику робіт, жодної інформації щодо знайдених артефактів, їх переліку та місцезнаходження.

Також, в грудні 2019 року Інститут повідомив Дирекцію, що Центр не передавав на зберігання до фондів Археологічного музею Інституту жодних предметів та колекцій, що були знайдені під час розкопу на Поштовій площі.

В. о. директора Ірина ЧЕРНЕНКО

Юлія Лучкіна 425-92-16

Донесі № 6

НАЦІОНАЛЬНА АКАДЕМІЯ НАУК УКРАЇНИ
ІНСТИТУТ АРХЕОЛОГІЇ
проспект Героїв Сталінграда, 12,
04210, Київ-210, УКРАЇНА.
Тел.: 418 27 75, факс: 418 33 06;
E-mail: sekretar@iananu.org.ua

NATIONAL UKRAINIAN ACADEMY OF SCIENCES
INSTITUTE OF ARCHAEOLOGY
12, Geroiv Stalingrada ave.,
04210, Kyiv-210, UKRAINE.
Tel.: 418 27 75, fax: 418 33 06;
E-mail: sekretar@iananu.org.ua

№ 125/01-10-200 «19» березня 2020 р.

На Ваш № _____

Голові постійної комісії з питань культури, туризму та інформаційної політики Київської міської ради VIII скликання

Мусі В.В.

Шановна Вікторіє Вячеславівно!

На Ваш лист № 08/292-105 від 12.03.2020 надаємо наступну інформацію:

Відповідно до умов, що містилися в Дозвільній документації для проведення досліджень Державним підприємством «Центр археології Києва Інституту археології Національної академії наук України» на території Поштової площі у м. Києві (керівник досліджень Сагайдак М.А.), артефакти, що були виявлені під час зазначених досліджень, мали бути передані до фондів Археологічного музею Інституту археології НАН України. Такі артефакти до фондів музею не передавалися і, відповідно, в Археологічному музеї ІА НАН України вони не обліковуються.

Звіти за результатами досліджень на території Поштової площі м. Києва до Архіву Інституту археології НАН України також не передавалися. Таким чином, ми не володіємо інформацією, де саме зберігаються артефакти виявлені під час досліджень на території Поштової площі м. Києва.

Директор Інституту археології,
член-кореспондент НАН України В.П. Чабай

003497

№ 8

№ петиції	9427
Назва петиції	Демонтаж пам'ятника Ватутіну відкрити петицію на сайті
Зібрано підписів	10140 з 10000
Дата створення	13.02.2020
Дата модерації	14.02.2020
Дата завершення підписання	14.05.2020
Опис петиції (що потрібно зробити та чому)	Станом на сьогодні у Маріїнському парку, що розташований перед Верховної Радою України досі є пам'ятник одному з окупантів та україноненависників - Миколі Ватутіну. Проти цього пам'ятника було проведено десятки акцій різноманітними патріотичними організаціями. Нещодавно, невідомі облили його зеленкою. Микола Ватутін - особа, яка воювала з армією УНР, повстанцями Холодного Яру та бійцями УПА, дерибанила Польщу 1939 та сотнями тисяч відправляла українців на безглуздий забій. Враховуючи те, що під пам'ятником, ймовірно, може бути його могила, прошу провести рішення про цивілізований демонтаж пам'ятника та перенесення могили (якщо вона є) на територію одного з кладовищ міста Києва.
Завантажене фото	
Підписи за дану петицію	Експортувати
Редагувати підписи	Перейти
ПІБ	Вадим Віталійович Поздняков
Поштовий індекс	

Київська міська рада
04.05.2020 № 08/КО-1891(п)

Населений пункт	
Будинок, квартира/офіс	б.
Поштова адреса (повна)	[illegible]
eMail	[illegible]

Київський міський голова

Пантелеєву П.О.
Мондриївському В.М.

Прошу опрацювати підтриману електронну петицію відповідно до п. 5.4 "Положення про порядок подання та розгляду електронних петицій" від 09.02.2017.

Термін : 12.05.2020

Бондаренку В.Д.
Мусі В.В.
Березнікову О.І.

Прошу опрацювати підтриману електронну петицію відповідно до п. 5.5 "Положення про порядок подання та розгляду електронних петицій" від 09.02.2017.

Термін : 18.05.2020

Загуменному Д.М.

Прошу опрацювати пропозиції та підготувати проект відповіді за моїм підписом.

Термін : 25.05.2020

Хацевичу І.М.

Прошу опрацювати в установленому порядку.

Павлову Ю.С.
Юнаковій С.М.

В.КЛИЧКО

4 травня 2020 р.
№ 08/КО-1891(п)

Керуючий справами

Павлову Ю.С.
Закаль О.О.

Для розгляду в установленому порядку.

Термін: 04.06.2020

І.ХАЦЕВИЧ

4 травня 2020 р.
№ 08/КО-1891(п)

Управління з питань
децентралізації, розвитку
місцевого самоврядування,
регіональних та міжнародних
зв'язків

ЯНЗЮКУ О.І.
ДУДЧЕНКО М.Ю.
ХОРОЛЬСЬКОМУ С.А.

ПРОШУ ЗАБЕЗПЕЧИТИ ІНФОРМАЦІЙНЕ СУПРОВОДЖЕННЯ, ОНОВЛЕННЯ "СТАТУСУ" НА САЙТІ ТА ІНФОРМУВАННЯ АВТОРА

Ю.ПАВЛОВ

4 травня 2020 р.

№ 08/КО-1891(п)

Заступник голови Київської
міської державної
адміністрації

КУЛЕБІ О.В.

ПРОШУ ОПРАЦЮВАТИ ПІДТРИМАНУ ЕЛЕКТРОННУ ПЕТИЦІЮ ВІДПОВІДНО ДО П. 5.4 "ПОЛОЖЕННЯ ПРО ПОРЯДОК ПОДАННЯ ТА РОЗГЛЯДУ ЕЛЕКТРОННИХ ПЕТИЦІЙ" ВІД 09.02.2017.

ТЕРМІН : 11.05.2020

П.ПАНТЕЛЕЄВ

5 травня 2020 р.
№ 08/КО-1891(п)

Заступник голови Київської
міської державної
адміністрації

КУЛЕБІ О.В.

ПРОШУ ОПРАЦЮВАТИ ПІДТРИМАНУ ЕЛЕКТРОННУ ПЕТИЦІЮ ВІДПОВІДНО ДО П. 5.4 "ПОЛОЖЕННЯ ПРО ПОРЯДОК ПОДАННЯ ТА РОЗГЛЯДУ ЕЛЕКТРОННИХ ПЕТИЦІЙ" ВІД 09.02.2017.

ТЕРМІН : 11.05.2020

П.ПАНТЕЛЕЄВ

5 травня 2020 р.
№ 08/КО-1891(п)

Директор департаменту міського благоустрою виконавчого органу Київської міської ради (Київської міської державної адміністрації)

Ткаченку Т. Ф.

Прошу опрацювати підтриману електронну петицію відповідно до п. 5.4 "Положення про порядок подання та розгляду електронних петицій" від 09.02.2017.

Термін : 11.05.2020

О. КУЛЕБА

5 травня 2020 р.
№ 08/КО-1891(п)

Заступник голови Київської
міської державної
адміністрації

ТЕРМІНОВО

НИКОРЯКУ О.Д.

ПРОШУ ОПРАЦЮВАТИ ПІДТРИМАНУ ЕЛЕКТРОННУ ПЕТИЦІЮ ВІДПОВІДНО ДО П. 5.4 "ПОЛОЖЕННЯ ПРО ПОРЯДОК ПОДАННЯ ТА РОЗГЛЯДУ ЕЛЕКТРОННИХ ПЕТИЦІЙ" ВІД 09.02.2017 ТА НАДАТИ ПРОПОЗИЦІЇ ДО ВІДПОВІДНОЇ КОМІСІЇ КИЇВРАДИ ЗА МОЇМ ПІДПИСОМ.

ТЕРМІН: 08.05.2020

В.МОНДРИЇВСЬКИЙ

5 травня 2020 р.
№ 08/КО-1891(п)

Керівник апарату виконавчого
органу Київської міської ради
(Київської міської державної
адміністрації)

Ситніченку Є.В.координація
Трушу О.І.відп.

Прошу опрацювати пропозиції та
підготувати проект відповіді за підписом
Київського міського голови В.КЛИЧКА

Термін : 25.05.2020

Алєксєєвій В.П.

Д.ЗАГУМЕННИЙ

5 травня 2020 р.
№ 08/КО-1891(п)

Заступник керівника апарату виконавчого органу Київської міської ради (Київської міської державної адміністрації)

Ознайомлений.

Є.СИТНІЧЕНКО

5 травня 2020 р.
№ 08/КО-1891(п)

Заступник керівника апарату виконавчого органу Київської міської ради (Київської міської державної адміністрації)

Ознайомлений.

Є.СИТНІЧЕНКО

5 травня 2020 р.
№ 08/КО-1891(п)

КИЇВСЬКА МІСЬКА РАДА

VIII СКЛИКАННЯ

ПОСТІЙНА КОМІСІЯ З ПИТАНЬ КУЛЬТУРИ, ТУРИЗМУ ТА ІНФОРМАЦІЙНОЇ ПОЛІТИКИ

01044, м. Київ, вул. Хрещатик, 36 *тел.:(044)202-72-25, тел./факс(044)202-73-05*

12.05.2020 № 08/292-146

Київському міському голові
Віталію КЛИЧКУ

Шановний Віталію Володимировичу!

На виконання Вашого доручення від 04.05.2020 №08/КО-1891(п) щодо розгляду петиції №9427 «Демонтаж пам'ятника Ватутіну» повідомляємо наступне.

Враховуючі введенні обмежувальні заходи щодо запобігання поширенню гострої респіраторної хвороби COVID-19, спричиненої коронавірусом SARS-CoV-2, на території міста Києва, розгляд вищезазначеної петиції на засіданні постійної комісії Київської міської ради з питань культури, туризму та інформаційної політики заплановано після 22 травня 2020 року.

З повагою

Голова комісії Вікторія МУХА

Т. Ігнатенко
202-73-05

08/КО-1891(п)

УКРАЇНА

ВИКОНАВЧИЙ ОРГАН КИЇВСЬКОЇ МІСЬКОЇ РАДИ (КИЇВСЬКА МІСЬКА ДЕРЖАВНА АДМІНІСТРАЦІЯ)

вул. Хрещатик 36, м. Київ, 01044, тел. (044) 202 71 29, (044) 202 75 58, e-mail: kmda@kma.gov.ua
Контактний центр міста Києва (044) 15 51 Код ЄДРПОУ 00022527
E-mail для електронних звернень громадян: zvernen@kmda.gov.ua

14.05.2020 № 005-520

на № _____ від _____

Постійна комісія Київської міської ради з питань культури, туризму та інформаційної політики

Про розгляд електронної петиції

У виконавчому органі Київської міської ради (Київській міській державній адміністрації) опрацьовано електронну петицію В. Позднякова стосовно демонтажу пам'ятника генералу Ватутіну М.Ф. у Маріїнському парку.

Інформуємо, що могила військового діяча генерала армії Героя Радянського Союзу Ватутіна М.Ф., на якій встановлено пам'ятник, на вул. Грушевського постановою Кабінету Міністрів України від 03.09.2009 № 928 занесена до Державного реєстру нерухомих пам'яток України, як пам'ятка історії національного значення, охоронний № 260019-Н.

Відповідно до Закону України «Про охорону культурної спадщини» пам'ятки, їхні частини, пов'язане з ними рухоме та нерухоме майно забороняється зносити, змінювати, замінювати та переміщувати (переносити) на інші місця.

Відповідно до Закону України «Про засудження комуністичного та націонал-соціалістичного (нацистського) тоталітарних режимів в Україні та заборону пропаганди їхньої символіки» заборона не поширюється на використання символіки комуністичного тоталітарного режиму, символіки націонал-соціалістичного (нацистського) тоталітарного режиму, зокрема, на намогильних спорудах, розташованих на території місць поховань.

Враховуючи наведене, пам'ятник Ватутіну М.Ф. не увійшов до переліку об'єктів, що підлягають демонтажу, затверджених розпорядженням виконавчого органу Київської міської ради (Київської міської державної адміністрації) від 20.05.2016 № 342 «Про деякі питання виконання Закону України «Про засудження комуністичного та націонал-соціалістичного (нацистського) тоталітарних режимів в Україні та заборону пропаганди їхньої символіки» на території міста Києва».

Заступник голови В. МОНДРИЇВСЬКИЙ

Олександр Никоряк
Ірина Славік 425 12 33
Олександра Тимченко

208378