Про надання комунальному некомерційному підприємству «Консультативно-діагностичний центр» Святошинського району м. Києва згоди на списання майна, що належить до комунальної власності територіальної громади міста Києва

Відповідно до частини п'ятої статті 60 Закону України «Про місцеве самоврядування в Україні», рішення Київської міської ради від 27 вересня 2018 року № 1536/5600 «Про затвердження Порядку списання об'єктів комунальної власності територіальної громади міста Києва», враховуючи листи Святошинської районної в місті Києві державної адміністрації від 23 січня 2020 року № 107-33/532, комунального некомерційного підприємства «Консультативно-діагностичний центр» Святошинського району м. Києва від 28 січня 2020 року № 221 та від 19 лютого 2020 року № 436:

1. Надати комунальному некомерційному підприємству «Консультативно-діагностичний центр» Святошинського району м. Києва згоду на списання майна, що належить до комунальної власності територіальної громади міста Києва, згідно з додатком до цього розпорядження.

2. Контроль за виконанням цього розпорядження покласти на заступника голови Київської міської державної адміністрації з питань здійснення самоврядних повноважень Слончака В. В.

Голова Віталій КЛИЧКО

Подання:

Директор Департаменту комунальної власності м. Києва	Андрій ГУДЗЬ
Начальник юридичного управління	Всеволод КОМАРНИЦЬКИЙ
Заступник начальника юридичного управління - начальник відділу захисту речових прав	Ірина ВАХОВСЬКА

Погоджено:

Перший заступник голови	Микола ПОВОРОЗНИК
Заступник голови	Володимир СЛОНЧАК
Керівник апарату	Дмитро ЗАГУМЕННИЙ
Заступник керівника апарату - начальник юридичного управління апарату	Леся ВЕРЕС
Начальник управління з питань запобігання та виявлення корупції апарату	Сергій КРАСЮК
Виконувач обов'язків голови Святошинської районної в місті Києві державної адміністрації	Андрій ТРАМБОВЕЦЬКИЙ

Додаток
до розпорядження виконавчого органу
Київської міської ради (Київської міської
державної адміністрації)
_____ № _____

Майно, що належить до комунальної власності територіальної громади міста Києва,
згода на списання якого надається комунальному некомерційному підприємству
«Консультативно-діагностичний центр» Святошинського району м. Києва

Найменування майна та адреса розташування	Інвентарний номер	Рік введення в експлуатацію	Площа, кв. м	Первісна балансова вартість, грн	Сума нарахованого зносу, грн	Балансова (залишкова) вартість станом на 15.10.2019 р., грн
Споруда ГРП на вул. Івана Крамського, 10, літ. «Д»	1011390	1962	4,0	28146,00	27707,00	439,00

Директор Департаменту
комунальної власності м. Києва

Андрій ГУДЗЬ

ПОЯСНЮВАЛЬНА ЗАПИСКА

до проєкту розпорядження виконавчого органу Київської міської ради (Київської міської державної адміністрації) «Про надання комунальному некомерційному підприємству «Консультативно-діагностичний центр» Святошинського району м. Києва згоди на списання майна, що належить до комунальної власності територіальної громади міста Києва»

1. Обґрунтування необхідності прийняття розпорядження

До Департаменту комунальної власності м. Києва виконавчого органу Київської міської ради (Київської міської державної адміністрації) надійшли листи Святошинської районної в місті Києві державної адміністрації від 23 січня 2020 року № 107-33/532 та комунального некомерційного підприємства «Консультативно-діагностичний центр» Святошинського району м. Києва від 28 січня 2020 року № 221 та від 19 лютого 2020 року № 436 щодо списання споруди ГРП площею 4,00 кв.м на вул. Івана Крамського, 10, яка знаходиться в непридатному стані, подальша експлуатація неможлива.

Розпорядженням виконавчого органу Київської міської ради (Київської міської державної адміністрації) від 03 лютого 2011 року № 130 «Про питання діяльності амбулаторно-поліклінічних закладів охорони здоров'я міста Києва» до сфери управління районних в місті Києві державних адміністрацій передано амбулаторно-поліклінічні заклади охорони здоров'я, що засновані на комунальній власності територіальної громади міста Києва, згідно з додатком.

На виконання цього розпорядження укладено акт приймання-передачі амбулаторно-поліклінічних закладів охорони здоров'я, що засновані на комунальній власності територіальної громади міста Києва та передаються до сфери управління Святошинської районної в місті Києві державної адміністрації. Згідно з цим актом Центральна районна поліклініка Святошинського району м. Києва разом з об'єктами нерухомого майна, що розташовані на вулицях Симиренка, 10, Ушакова, 16, Крамського, 10, передана до сфери управління Святошинської районної в місті Києві державної адміністрації.

Рішенням Київської міської ради від 17 квітня 2013 року № 137/9194 «Про питання діяльності Центральної районної поліклініки Святошинського району м. Києва» Центральна районна поліклініка Святошинського району м. Києва реорганізована шляхом перетворення її в комунальне некомерційне підприємство «Консультативно-діагностичний центр» Святошинського району м. Києва та віднесено до сфери управління Святошинської районної в місті Києві державної адміністрації.

Згідно з пунктом 4 розпорядження Святошинської районної в місті Києві державної адміністрації від 19 травня 2014 року № 286 «Про закріплення майна за комунальними некомерційними підприємствами» за комунальним некомерційним підприємством «Консультативно-діагностичний центр» Святошинського району м. Києва на праві оперативного управління закріплено майно реорганізованої Центральної районної поліклініки Святошинського району м. Києва згідно з додатком 7 до цього розпорядження.

Споруда ГРП площею 4,00 кв.м на вул. Івана Крамського, 10, розташована на земельній ділянці, якій рішенням Київської міської ради від 24 вересня 2015 року № 4/1907 «Про надання статусу скверу земельній ділянці орієнтовною площею 1,30 га (земельна ділянка комунальної власності територіальної громади міста Києва) на вул. Івана Крамського, 10 у Святошинському районі м. Києва» надано статус скверу.

Згідно з технічним паспортом на громадський будинок ГРП (м. Київ, вул. Івана Крамського, № 10), виготовленим 03 серпня 2017 року ФОП Головіним О.В., загальна площа споруди ГРП становить 4,0 кв.м.

Враховуючи, що площа споруди ГРП становить 4,00 кв.м та керуючись підпунктом 6.2. пункту 6 Порядку списання об'єктів комунальної власності територіальної громади міста Києва (далі - Порядок), затвердженого рішенням Київської міської ради від 27 вересня 2018 року № 1536/5600, відповідно до якого згоду на списання будівель та споруд площею до 100 кв. м незалежно від вартості, ступеня зносу та строку експлуатації, за узгодженням постійної комісії Київської міської ради з питань власності, надає виконавчий орган Київської міської ради (Київська міська державна адміністрація), Департаментом комунальної власності м. Києва підготовлено вказаний проєкт розпорядження виконавчого органу Київської міської ради (Київської міської державної адміністрації).

Одночасно, комунальним некомерційним підприємством «Консультативно - діагностичний центр» Святошинського району м. Києва листом 28 січня 2020 року № 221 надано документи у відповідності до пункту 8 вищевказаного Порядку.

Листом від 19 лютого 2020 року № 436 комунальне некомерційне підприємство «Консультативно-діагностичний центр» Святошинського району м. Києва повідомило, що 08 жовтня 2019 року до Департаменту земельних ресурсів подано два клопотання про надання дозволу на розроблення проєкту землеустрою щодо відведення земельних ділянок 0,28 га та 0,56 га без врахування частини ділянки, яка відведена під сквер. Також вказане підприємство повідомило, що обтяжень та обмежень стосовно розпорядження будівлею немає.

Крім того, згідно з пунктом 15 цього Порядку комунальним некомерційним підприємством «Консультативно - діагностичний центр» Святошинського району м. Києва надано акт списання основних засобів від 28 грудня 2019 року № 1 та протокол засідання комісії зі списання основних засобів КНП «КДЦ Святошинського району м. Києва» від 28.12.2019.

Споруда, яка обліковується на балансі комунального некомерційного підприємства «Консультативно-діагностичний центр» Святошинського району м. Києва, буде знесена шляхом ліквідації. Пунктами 31 та 32 вищенаведеного Порядку встановлено, що керівник суб'єкта господарювання та члени комісії забезпечують згідно із законодавством подання суб'єкту управління та Департаменту комунальної власності м. Києва достовірних матеріалів, передбачених цим Порядком.

Керівник суб'єкта господарювання організовує та забезпечує дотримання процедури списання майна відповідно до цього Порядку.

2. Мета і шляхи її досягнення

Метою прийняття проєкту розпорядження є знесення та списання споруди ГРП площею 4,00 кв.м на вул. Івана Крамського, 10, яка належить до комунальної власності територіальної гроади міста Києва та обліковується на балансі комунального некомерційного підприємства «Консультативно-діагностичний центр» Святошинського району м. Києва.

3. Правові аспекти

Проєкт розпорядження виконавчого органу Київської міської ради (Київської міської державної адміністрації) підготовлено відповідно до частини п'ятої статті 60 Закону України «Про місцеве самоврядування в Україні», рішення Київської міської ради від 27 вересня 2018 року № 1536/5600 «Про затвердження Порядку списання об'єктів комунальної власності територіальної громади міста Києва».

Реалізація проєкту не потребує внесення змін до чинних актів, розроблення нових, та визнання такими, що втратили чинність.

Проєкт розпорядження не носить нормативно-правовий характер, не зачіпає права, свободи й законні інтереси громадян та не має міжвідомчий характер. Проєкт розпорядження має організаційно-розпорядчий характер.

Проєкт розпорядження не має ознак регуляторного акта в розумінні Закону України «Про засади державної регуляторної політики у сфері господарської діяльності», оскільки не спрямований на правове регулювання господарських відносин, а також адміністративних відносин між виконавчим органом Київської міської ради (Київської міської державної адміністрації) або іншими органами державної влади та суб'єктами господарювання, не встановлює, не змінює, не скасовує норми права, його дія вичерпується одноразовим виконанням, оскільки знесення споруди ГРП на вул. Івана Крамського, 10 стосується визначеного кола осіб, а саме комунального некомерційного підприємства «Консультативно-діагностичний центр» Святошинського району м. Києва, зазначеного у проєкті розпорядження.

4. Фінансово–економічне обґрунтування

Реалізація даного проєкту розпорядження не потребує витрат з місцевого бюджету.

5. Позиція заінтересованих органів

Проєкт розпорядження виконавчого органу Київської міської ради (Київської міської державної адміністрації) «Про надання комунальному некомерційному підприємству «Консультативно-діагностичний центр»

Святошинського району м. Києва згоди на списання майна, що належить до комунальної власності територіальної громади міста Києва» буде погоджено відповідно до вимог, зазначених у Регламенті виконавчого органу Київської міської ради (Київської міської державної адміністрації), затвердженого розпорядженням виконавчого органу Київської міської ради (Київської міської державної адміністрації) від 08 жовтня 2013 року № 1810 «Про затвердження Регламенту виконавчого органу Київської міської ради (Київської міської державної адміністрації)».

6. Регіональний аспект

Питання, що розглядаються у цьому проєкті розпорядження виконавчого органу Київської міської ради (Київської міської державної адміністрації) не стосуються питань розвитку адміністративно–територіальних одиниць.

7. Громадське обговорення

Проєкт розпорядження не потребує проведення консультації з громадськістю, оскільки не стосується кола питань, щодо яких відповідно до Порядку проведення консультацій з громадськістю з питань формування та реалізації державної політики, затвердженого постановою Кабінету Міністрів України від 03 листопада 2010 року № 996, в обов'язковому порядку проводяться консультації з громадськістю.

8. Прогноз результатів

Реалізація розпорядження надасть можливість знести та списати з балансу комунального некомерційного підприємства «Консультативно-діагностичний центр» Святошинського району м. Києва споруду ГРП площею 4,00 кв.м на вул. Івана Крамського, 10, яка знаходиться в непридатному стані.

Директор Департаменту
комунальної власності м. Києва Андрій ГУДЗЬ

СВЯТОШИНСЬКА РАЙОННА В МІСТІ КИЄВІ
ДЕРЖАВНА АДМІНІСТРАЦІЯ

**КОМУНАЛЬНЕ НЕКОМЕРЦІЙНЕ ПІДПРИЄМСТВО
«КОНСУЛЬТАТИВНО-ДІАГНОСТИЧНИЙ ЦЕНТР»
СВЯТОШИНСЬКОГО РАЙОНУ м. КИЄВА**

вул.Симиренка, 10, м.Київ, 03134, тел./факс (044) 205 98 39
E-mail: kdcsvyat@ukr.net код ЄДРПОУ 26199401

28.01.2020 № 221
на № _____ від _____

Директору Департаменту комунальної власності м.Києва виконавчого органу Київської міської ради (КМДА)
А.ГУДЗЮ

Щодо списання з балансу
основних засобів (нежитлової будівлі)

Відповідно до рішення Київської міської ради від 27.09.2018 року № 1536/5600 «Про затвердження порядку списання об'єктів комунальної власності територіальної громади міста Києва» адміністрація КНП «Консультативно-діагностичний центр» Святошинського району м. Києва (код ЄДРПОУ 26199401) надає на погодження пакет документів щодо матеріальних цінностей, а саме: нежитлова будівля (ГРП площею 4,00 кв.м) розташованої за адресою: вул.І.Крамського,10, з метою списання даних цінностей з балансу підприємства.

Нежитлова будівля(ГРП площею 4,00 кв.м) знаходилась в експлуатації понад 56 років, має нарахований знос в розмірі 99% та через моральну і фізичну зношеність непридатна для подальшого використання. Проводити ремонтно – відновлювальні роботи економічно недоцільно. Будівля підлягає списанню шляхом демонтажу,обтяжень та обмежень стосовно розпорядження будівлею немає.

Додаток: на 26 (двадцяти шести) арк.
1.Техніко-економічне обгрунтування необхідності списання майна.
2. Відомість про майно, що пропонується до списання.
3. АКТ інвентаризації майна, що пропонується до списання.
4. АКТ технічного стану майна.
5.Технічний паспорт.
6.Відомості про земельну ділянку
7. Матеріали фотофіксації.
8. Лист-згода Святошинської районної в місті Києві державної адміністрації.
9.Протокол засідання комісії зі списання основних засобів.
10.Акт списання основних засобів.
11.Копії наказу про створення комісії по списанню.
12. Копії наказу про створення комісії для проведення інвентаризації.
13.Рішення Київської міської ради від 24.09.2015 №4/1907

ДЕПАРТАМЕНТ КОМУНАЛЬНОЇ ВЛАСНОСТІ м.КИЄВА ВИКОНАВЧОГО ОРГАНУ КИЇВСЬКОЇ МІСЬКОЇ РАДИ (КИЇВСЬКОЇ МІСЬКОЇ ДЕРЖАВНОЇ АДМІНІСТРАЦІЇ)
Вхідний № 062/1454
від 30.01.2020 р.

В.о. директора
Наталія Буцан 205 98 58

В.НОДЬ

СВЯТОШИНСЬКА РАЙОННА В МІСТІ КИЄВІ
ДЕРЖАВНА АДМІНІСТРАЦІЯ

КОМУНАЛЬНЕ НЕКОМЕРЦІЙНЕ ПІДПРИЄМСТВО
«КОНСУЛЬТАТИВНО-ДІАГНОСТИЧНИЙ ЦЕНТР»
СВЯТОШИНСЬКОГО РАЙОНУ м. КИЄВА

вул.Симиренка, 10, м.Київ, 03134, тел./факс (044) 205 98 39
E-mail: kdcsvyat@ukr.net код ЄДРПОУ 26199401

19.02.2020 № 436
на № _____ від _____

Директору
Департаменту комунальної власності м.Києва виконавчого органу Київської міської ради (КМДА)
А. ГУДЗЮ

Щодо списання з балансу
основних засобів (нежитлової будівлі)

Адміністрація КНП «Консультативно – діагностичний центр» Святошинського району м.Києва інформує Вас, що Рішенням Київської міської ради від 24.09.2015р. №4/1907 земельній ділянці орієнтовною площею 1,30 га, яка розташована по вул. Івана Крамського, 10 у Святошинському районі м.Києва надано статус скверу.

КНП «КДЦ» 08.10.2019 р. подало 2 клопотання до Департаменту земельних ресурсів (реєстраційний номер 501101342 та 370100186) про надання дозволу на розроблення проекту землеустрою щодо відведення земельних ділянок 0,28 га та 0,56 га вже без врахування частини ділянки, яка відведена під сквер.

Враховуючи, що будівля ГРП розташована на ділянці цього скверу і яка знаходиться в аварійному стані, прийнято рішення про її списання.

Обтяжень та обмежень стосовно розпорядження будівлею немає.

Директор Б. ПОДЛУЖНИЙ

КОМУНАЛЬНОЇ ВЛАСНОСТІ м.КИЄВА
062/2469
20 02 20

Наталія Німченко 205 98 58

Детальна інформація про юридичну особу

Повне найменування юридичної особи та скорочене у разі його наявності	КОМУНАЛЬНЕ НЕКОМЕРЦІЙНЕ ПІДПРИЄМСТВО "КОНСУЛЬТАТИВНО-ДІАГНОСТИЧНИЙ ЦЕНТР" СВЯТОШИНСЬКОГО РАЙОНУ М. КИЄВА (КНП "КДЦ" СВЯТОШИНСЬКОГО РАЙОНУ М. КИЄВА)
Повне та скорочене найменування юридичної особи англійською мовою у разі їх наявності	
Організаційно-правова форма	КОМУНАЛЬНЕ ПІДПРИЄМСТВО
Назва юридичної особи	КОМУНАЛЬНЕ НЕКОМЕРЦІЙНЕ ПІДПРИЄМСТВО "КОНСУЛЬТАТИВНО-ДІАГНОСТИЧНИЙ ЦЕНТР" СВЯТОШИНСЬКОГО РАЙОНУ М. КИЄВА
Ідентифікаційний код юридичної особи	26199401
Центральний чи місцевий орган виконавчої влади, до сфери управління якого належить державне підприємство або частка держави у статутному капіталі юридичної особи, якщо ця частка становить не менше 25 відсотків	УПРАВЛІННЯ ОХОРОНИ ЗДОРОВ'Я СВЯТОШИНСЬКОЇ РАЙОННОЇ В МІСТІ КИЄВІ ДЕРЖАВНОЇ АДМІНІСТРАЦІЇ Код ЄДРПОУ 37498583
Місцезнаходження юридичної особи	03134, м.Київ, ВУЛ. СИМИРЕНКА, будинок 10
Перелік засновників (учасників) юридичної особи, у тому числі частки кожного із засновників (учасників); прізвище, ім'я, по батькові, якщо засновник – фізична особа; найменування, місцезнаходження та ідентифікаційний код юридичної особи, якщо засновник – юридична особа	КИЇВСЬКА МІСЬКА РАДА Код ЄДРПОУ засновника: 22883141 Адреса засновника: 01044, м.Київ, Шевченківський район, ВУЛИЦЯ ХРЕЩАТИК, будинок 36 Розмір внеску до статутного фонду (грн.): 0.00

Дані про розмір статутного капіталу (статутного або складеного капіталу) та про дату закінчення його формування	Розмір (грн.): 0.00
Види діяльності	Код КВЕД 86.22 Спеціалізована медична практика (основний); Код КВЕД 86.23 Стоматологічна практика; Код КВЕД 86.90 Інша діяльність у сфері охорони здоров'я

Відомості про органи управління юридичної особи

Прізвище, ім'я, по батькові, дата обрання (призначення) осіб, які обираються (призначаються) до органу управління юридичної особи, уповноважених представляти юридичну особу у правовідносинах з третіми особами, або осіб, які мають право вчиняти дії від імені юридичної особи без довіреності, у тому числі підписувати договори та дані про наявність обмежень щодо представництва від імені юридичної особи	ПОДЛУЖНИЙ БОГДАН ЛЕОНІДОВИЧ - керівник з 01.11.2013
Дата та номер запису в Єдиному державному реєстрі про проведення державної реєстрації юридичної особи – у разі, коли державна реєстрація юридичної особи була проведена після набрання чинності Законом України "Про державну реєстрацію юридичних осіб та фізичних осіб-підприємців"	
Дата державної реєстрації, дата та номер запису в Єдиному державному реєстрі про включення до Єдиного державного реєстру відомостей про юридичну особу – у разі, коли державна реєстрація юридичної особи була проведена до набрання чинності Законом України "Про державну реєстрацію юридичних осіб та фізичних осіб-підприємців"	
Дата державної реєстрації, дата та номер запису в Єдиному державному реєстрі про проведення державної реєстрації юридичної особи, яка утворена в результаті перетворення	Дата державної реєстрації: 11.06.2002 Дата запису: 01.11.2013 Номер запису: 1 072 145 0000 029503
Назва установчого документа	
Дані про наявність відмітки про те, що юридична особа створюється та діє на підставі модельного статуту	
Дані про відокремлені підрозділи юридичної особи	
Дані про перебування юридичної особи в процесі провадження у справі про банкрутство, санації	
Дані про перебування юридичної особи в процесі припинення	
Відомості про строк, визначений засновниками (учасниками) юридичної особи, судом або органом, що прийняв рішення про	

припинення юридичної особи, для заявлення кредиторами своїх вимог

Дата та номер запису про державну реєстрацію припинення юридичної особи, підстава для його внесення

Дата та номер запису про відміну державної реєстрації припинення юридичної особи, підстава для його внесення

Дані про юридичних осіб, правонаступником яких є зареєстрована юридична особа

ЦЕНТРАЛЬНА РАЙОННА ПОЛІКЛІНІКА СВЯТОШИНСЬКОГО РАЙОНУ МІСТА КИЄВА
Код ЄДРПОУ: 26199401
Місцезнаходження: 03134, м.Київ, Святошинський район, ВУЛ. СИМИРЕНКА, будинок 10

Дані про юридичних осіб-правонаступників: повне найменування та місцезнаходження юридичних осіб-правонаступників, їх ідентифікаційні коди

Місцезнаходження реєстраційної справи

Святошинська районна в місті Києві державна адміністрація

Дата та номер запису про взяття та зняття з обліку, назва та ідентифікаційні коди органів статистики, Міндоходів, Пенсійного фонду України, в яких юридична особа перебуває на обліку:

ГОЛОВНЕ УПРАВЛІННЯ РЕГІОНАЛЬНОЇ СТАТИСТИКИ:
Ідентифікаційний код органу: 21680000;
Дата взяття на облік: 02.07.2002

ГОЛОВНЕ УПРАВЛІННЯ ДПС У М.КИЄВІ, ДПІ У СВЯТОШИНСЬКОМУ РАЙОНІ (СВЯТОШИНСЬКИЙ РАЙОН М.КИЄВА):
Ідентифікаційний код органу: 43141267;
Відомості про відомчий реєстр: (дані про взяття на облік як платника податків);
Дата взяття на облік: 03.07.2002.

	ГОЛОВНЕ УПРАВЛІННЯ ДПС У М.КИЄВІ, ДПІ У СВЯТОШИНСЬКОМУ РАЙОНІ (СВЯТОШИНСЬКИЙ РАЙОН М.КИЄВА): Ідентифікаційний код органу: 43141267; Відомості про відомчий реєстр: (дані про взяття на облік як платника єдиного внеску); Дата взяття на облік: 01.10.2002; Номер взяття на облік: 02-7701
Дані органів статистики про основний вид економічної діяльності юридичної особи, визначений на підставі даних державних статистичних спостережень відповідно до статистичної методології за підсумками діяльності за рік	Код КВЕД 86.22 Спеціалізована медична практика
Дані про реєстраційний номер платника єдиного внеску, клас професійного ризику виробництва платника єдиного внеску за основним видом його економічної діяльності	Дані про реєстраційний номер платника єдиного внеску: 02-7701; Дані про клас професійного ризику виробництва платника єдиного внеску за основним видом його економічної діяльності: 7
Термін, до якого юридична особа перебуває на обліку в органі Міндоходів за місцем попередньої реєстрації, у разі зміни місцезнаходження юридичної особи	
Дата відкриття виконавчого провадження щодо юридичної особи (для незавершених виконавчих проваджень)	
Інформація про здійснення зв'язку з юридичною особою	Телефон 1: 4025134 Факс: 4025134

Шукати ще

УКРАЇНА

СВЯТОШИНСЬКА РАЙОННА В МІСТІ КИЄВІ
ДЕРЖАВНА АДМІНІСТРАЦІЯ

просп. Перемоги, 97, м. Київ, 03115 тел. (044) 424 30 06, (044) 424 34 16,
E-mail: doc.srda@kmda.gov.ua Код ЄДРПОУ 37395418

23.01.2020 №107-33/532

Київська міська державна адміністрація
Департамент комунальної власності м. Києва
Директорові Департаменту
А. ГУДЗЮ

Про погодження списання
споруди ГРП

Шановний Андрію Анатолійовичу!

Святошинська районна в місті Києві державна адміністрація відповідно до Порядку списання об'єктів комунальної власності територіальної громади міста Києва, затвердженого рішенням Київської міської ради від 27.09.2018 № 1536/5600 просить погодити списання майна, що належить до комунальної власності територіальної громади міста Києва і обліковується на балансі комунального некомерційного підприємства «Консультативно-діагностичний центр» Святошинського району м. Києва, шляхом ліквідації.

Споруда, що підлягає списанню, розташована на земельній ділянці, якій рішенням Київської міської ради від 24.09.2015 № 4/1907 надано статус скверу.

Додаток: згідно з описом на 16 арк.

З повагою

Перший заступник голови Сергій ПИЛИПЧУК

Ніна Алексеєнко
Богдан Подлужний 205 98 49

Додаток

Опис додатків:

1. Акт списання основних засобів на 2 арк.
2. Акт технічного стану нерухомого майна на 1 арк.
3. Фотознімки споруди на 4 арк.
4. Копія технічного паспорта (план, характеристика споруди, експлікація приміщення) на 4 арк.
5. Копія рішення Київської міської ради від 24.09.2015 № 4/1907 «Про надання статусу скверу земельній ділянці орієнтовною площею 1,30 га на вул. Крамського Івана, 10 у Святошинському районі м. Києва» на 3 арк.
6. Копія листа Департаменту комунальної власності м. Києва виконавчого органу Київської міської ради (Київської міської державної адміністрації) від 24.07.2017 № 062/06/50/213-7395 щодо належності споруд на 2 арк.

Перший заступник голови Сергій ПИЛИПЧУК

Ніна Іванівна Алексеєнко 450 07 72
Богдан Подлужний 205 98 49

ЗАТВЕРДЖУЮ
В.О. ДИРЕКТОРА
(посада керівника суб'єкта господарювання)

_____ В.НОДЬ
(підпис) (ініціали та прізвище)

28 12 2019р.
М. П.

ВІДОМІСТЬ
про майно, що пропонується до списання станом на 15. 10 2019р.

Порядковий номер	Найменування об'єкта	Рік випуску / дата введення в експлуатацію	Номер об'єкта			Інформація про проведення модернізації, модифікації, добудови, дообладнання, реконструкції	Вартість здійснених капітальних інвестицій, гривень	Первісна (переоцінена) вартість, гривень	Сума нарахованого зносу, гривень	Балансова (залишкова) вартість, гривень
			інвентарний	заводський	паспортний					
1	ГРП	1962	1011390		АЕ№004347	-	-	28146,00	27707,00	439,00
	Усього:							28146,00	27707,00	439,00

Дані про дорогоцінні метали —
(подаються у разі їх наявності за кожним об'єктом)

Головний бухгалтер _____ В. ГОРСЬКА
(підпис) (ініціали та прізвище)

ЗАТВЕРДЖУЮ

В.О. ДИРЕКТОРА

(посада керівника суб'єкта господарювання)

_____ В. НОДЬ

(підпис) (ініціали та прізвище)

28 12 2019 р.

М.П.

АКТ

інвентаризації майна, що пропонується до списання

КНП "КОНСУЛЬТАТИВНО-ДІАГНОСТИЧНИЙ ЦЕНТР" СВЯТОШИНСЬКОГО РАЙОНУ м.КИЄВА

(найменування суб'єкта господарювання та його місцезнаходження (цеху, дільниці тощо),де проводилась інвентаризація)

ставі наказу (розпорядження) від 04 жовтня 2019 р. N 398к комісією у складі: голови комісії: заступника директора з медичної частини Нодь В., в комісії: головного бухгалтера Горської В., головної сестри медичної Тодоренко Т.., заступника начальника відділу АГ та ТЗ Пірнач О., провідного итера Німченко Н., бухгалтера Новікової А., бухгалтера Вєтроумової Л., інженера з метрології Костюк В.

дено інвентаризацію об'єктів комунальної власності, що пропонуються до списання і відображаються на субрахунку 103 станом на 01 жовтня 2019

таризацію розпочато 15 жовтня 2019 р.

таризацію закінчено 01 грудня 2019 р.

ас проведення інвентаризації встановлено таке:

Найменування об'єкта	Рік випуску / дата введення в експлуатацію	Номер об'єкта			Станом на 15 10 2019 р.				Примітка
		інвентарний	заводський	паспортний	фактично виявлено		за даними бухгалтерського обліку		
					кількість	первісна (переоцінена) вартість, гривень	кількість	первісна (переоцінена) вартість, гривень	
ГРП	1962	1011390		АЕ№004347	1	28146,00	1	28146,00	
Усього:					1	28146,00	1	28146,00	

Усього за актом: _____

(цифрами і словами)

1) загальна кількість об'єктів (фактично) - 1 шт. (один)

(цифрами і словами)

2) на суму, гривень (фактично) - 28146,00 грн. (двадцять вісім тисяч сто сорок шість грн. 00 коп.)

(цифрами і словами)

Голова комісії: Заступник директора з медичної частини _____ В. НОДЬ

Члени комісії: Головний бухгалтер _____ В. ГОРСЬКА

Головна сестра медична _____ Т. ТОДОРЕНКО

Заступник начальника відділу АГ та ТЗ _____ О. ПІРНАЧ

Бухгалтер _____ Н. НІМЧЕНКО

Бухгалтер _____ А. НОВІКОВА

Бухгалтер _____ Л. ВЄТРОУМОВА

Інженер з метрології _____ В. КОСТЮК

ЗАТВЕРДЖУЮ
В.О. ДИРЕКТОРА
_____ В.НОДЬ
«28» 12 2019р.

АКТ № 1

технічного стану нерухомого майна (будівлі)

Дата складання	Найменування будівлі	Адреса	Установа
28. 11. 2019	ГРП	м.Київ, вул.Крамського,10	КНП «Консультативно-діагностичний центр» Святошинськогорайону м.Києва

Показники будівлі(споруди):

1.Рік побудови	1962	7.Первинна вартість, тис. грн.	28,1
2.Будівельний об'єм , куб.м	19	8.Сума нарахованого зносу, тис.грн.	27,7
3.Матеріал	Цегла	9.Проведені капітальні ремонти	Не проводились
4.Загальна площа, кв.м	4	10.Залишкова вартість	0,4
5.Категорія за обліком	Нежитлове приміщення		
6.Фактично років	57		

При ознайомлені з документами і перевірці встановлено:

1. Технічний стан основних конструктивних елементів будівлі(споруди):
   а) фундамента стан – частково зруйнований;
   б) стіни (цегляні)стан – в тріщинах;
   в) перекриття (дерев'яне) стан – незадовільний;
   г) дах стан – протікає;
   є) електромережі та електрообладнання стан – відсутні.
2. Об'єкт знаходиться в стані – незадовільному.

Пропозиції комісії:

Голова комісії:	Заступник директора з медичної частини	_____	В.НОДЬ
Члени комісії:	Заступник головного бухгалтера	_____	Т.ЛАДИЖЕНСЬКА
	Головна сестра медична	_____	Т.ТОДОРЕНКО
	Провідний бухгалтер	_____	Н.НІМЧЕНКО
	Начальник відділу АГ та ТЗ	_____	Р.КАЩЕНКО

Враховуючи незадовільний технічний стан будівлі, непридатність її до експлуатації за призначенням, комісія вважає за доцільне списати дану нежитлову споруду ГРП з балансу підприємства .

КОМУНАЛЬНЕ НЕКОМЕРЦІЙНЕ ПІДПРИЄМСТВО «КОНСУЛЬТАТИВНО ДІАГНОСТИЧНИЙ ЦЕНТР» СВЯТОШИНСЬКОГО РАЙОНУ м.КИЄВА

ЗАТВЕРДЖУЮ
В.о.директора
_____В.НОДЬ
"_____. 20____ р

Техніко - економічне обгрунтування необхідності списання майна
(Споруда ГРП(4,0 кв.м.), яка знаходиться на земельній ділянці 1,30 га за адресою: м.Київ, вул.Івана Крамського,10)

Комісія, яка призначена наказом директора від "07".03. 2019 р. N 91 (зі змінами до наказу від 07.10.2019р. №151) у складі:
Голова комісії: Нодь.В.Ф.-заступник директора з медичної частини;
Члени комісії : Ладиженська Т.В.-заступник головного бухгалтера;
Тодоренко Т.В.-головна сестра медична;
Німченко Н.І-провідний бухгалтер;
Кащенко Р.В.-начальник відділу АГ та ТЗ,
З метою визначення непридатності основних засобів до подальшої експлуатації ,провела інвентаризацію та обстеження споруда ГРП, яка знаходиться на земельній ділянці 1,30 га за адресою:м.Київ,вул.Івана Крамського,10, з метою визначення її технічного стану та недоцільності подальшого використання за призначенням для встановлення економічної доцільності списання.

Загальні відомості:
Споруда ГРП, яка знаходиться на земельній ділянці 1,30 га за адресою: м.Київ, вул.Івана Крамського,10, інвентарний №1011390, одноповерхова, окремостояча, фундамент бутовий, стіни цегляні, покрівля з шиферу, перекриття дерев'яне, підлога бетонна стяжка, електромережі відсутні. ГРП знаходиться в незадовільному стані, непридатна до нормальної експлуатації за призначенням, знаходився в експлуатації понад 57 років.
Основний засіб обтяжень та обмежень щодо розпорядження немає.

Технічна характеристика:
Споруда непридатна до експлуатації за призначенням, висока вірогідність обвалу конструкції покрівлі.Окремі частини фундаменту зруйнувались, тріщини в стінах,покрівля протікає.

Економічні показники та інформація про очікуваний результат списання майна
Комісією проведено інвентаризацію основного засобу (споруду) та підготовлено економічні показники:
Балансова вартість ОЗ становить 28146,00 грн., знос -27707,00 грн., складено акти списання ОЗ з подальшим зняттям з балансу підприємства.
Відновлення будівлі економічно недоцільне,в зв'язку з відсутністю необхідності в експлуатацію за її призначенням (зберігання різного інвентарю), її списання та демонтаж зменшить затрати підприємства на утримання будівлі.
Згідно Рішення Київської міської ради №4/1907 від 24.09.2015 про надання статусу скверу земельній ділянці орієнтовною площею 1,30 га по вул. Івана Крамського, 10, де розташована будівля ГРП, всі витрати, пов'язані з демонтажем будівлі, вивозом будівельного сміття будуть здійснюватись комунальним підприємством по утриманню зелених насаджень Святошинського району м. Києва.

Висновок.
Враховуючи наведене техніко-економічне обгрунтування необхідності списання майна, комісія з визначення непридатності основних засобів до подальшої експлуатації та їх списання вважає за доцільне списати нежитлову будівлю ГРП (4,0 кв.м.),яка знаходиться на земельній ділянці 1,30 га за адресою:м.Київ,вул.Івана Крамського,10, підлягає списанню шляхом демонтажу.

Голова комісії:

Заступник директора з медичної частини _____ В.НОДЬ

Члени комісії:

Заступник головного бухгалтера _____ Т.ЛАДИЖЕНСЬКА

Головна сестра медична _____ Т.ТОДОРЕНКО

Провідний бухгалтер _____ Н.НІМЧЕНКО

Начальник відділу АГ та ТЗ _____ Р.КАЩЕНКО

Додаток 6

" Фізична Особа Підприємець
Головін Олександр Валерійович "

Область _____
Район Святошинський
Місто (~~селище, село~~) Київ

Інвентаризаційна справа № 4

Реєстровий № _____

ТЕХНІЧНИЙ ПАСПОРТ

на громадський будинок

ГРП
(призначення)

№ 10, вулиця (~~провулок, площа~~) Івана Крамського

місто (~~селище, село~~) Київ

Замовник технічної інвентаризації або уповноважена ним особа (прізвище, ім'я та по батькові фізичної особи або найменування юридичної особи)	Місце проживання, серія і номер паспорта фізичної особи або місцезнаходження, код за ЄДРПОУ юридичної особи
Комунальне некомерційне підприємство	м.Київ, вул. Симиренка, 10
"Консультативно-діагностичний центр"	код ЄДРПОУ 26199401
Святошинського району м.Києва	

Паспорт виготовлено станом на
" 03 " серпня 2017 р.

Виконав Головін О.В.
АЕ № 004347
(підпис, прізвище, серія та номер кваліфікаційного сертифіката, М.П.)

ФОП Головін О.В.
(підпис, прізвище)
М.П.

Додаток 6.2

ПЛАН

поверхів громадського будинку

ГРП

(призначення)

вулиця (~~провулок, площа~~) Івана Крамського буд.№ 10

місто (~~селище, село~~) Київ

Маштаб 1:200

поверх I літ " Д "

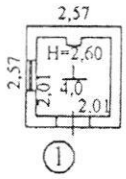

Експерт Реєстраційний № 4127 НІКОЛОЗ ОЛЕКСАНДР ВАЛЕРІЙОВИЧ

Головін Олександр Вадерійович №1 2887208757

Додаток

ХАРАКТЕРИСТИКА БУДИНКУ, ГОСПОДАРСЬКИХ БУДІВЕЛЬ ТА СПОРУД

Літер	Назва об'єкта	Рік побудови	Опис основних конструктивних елементів						Інженерне обладнання							Висота (м)	Площа основи (забудови) (кв.м)	Об'єм (куб.м)	Будівельна вартість (грн.)	% зносу	Інвентаризаційна вартість
			фундамент	стіни	покрівля	перекриття	підлога	сходи	електрика	водопровід	каналізація	газопровід	вид опалення	ліфт	сміттєпровід						
1	2	3	4	5	6	7	8	9	10	11	12	13	14	15	16	17	18	19	20	21	22
Д	основна частина	1962	бутовий	цегл.	шифер	дерев.	бет.стяж		так	ні	ні	ні	ні	ні	ні	2,95	6,6	19			вартість не визначалась
																		Усього:	0		0

Розроблено за допомогою МПК "Оцінювача"

Додаток 6.3

ЕКСПЛІКАЦІЯ

приміщень до плану поверхів громадського будинку № 10 ,літер Д

вулиця (провулок, площа) Івана Крамського

місто (селище, село) Київ

Літер за планом	Поверхи	Номери груп приміщень	Номер приміщень	Призначення приміщень	Загальна площа приміщень (підрахована за формулами розрахунку площ) (кв.м)	Площа приміщень (кв. м) корисна (сума гр. 8 та 9)	основна	допоміжна	Площа літніх приміщень (кв.м)	Площа приміщень загального користування (кв.м)	Самочинно збудована, переобладнана площа приміщень (кв.м)	Примітка
1	2	3	4	5	6	7	8	9	10	11	12	13
Д	I	1	1	основне	4,0		4,0					
				Всього по літ "Д"	4,0	4,0	4,0					

03.08.2017 Виконав Голова Б.О.В.

(підпис прізвище)

ЗАТВЕРДЖЕНО
Наказ Міністерства фінансів України
13.09.2016 № 818

КНП «КДЦ» Святошинського району
(найменування юридичної особи)

Ідентифікаційний код за ЄДРПОУ 26199401

ЗАТВЕРДЖУЮ
Директор Б.Л. Подлужний
(посада, ініціали та прізвище)
(підпис)
«28» 12 2019 р.

Акт списання основних засобів

Номер документа	Дата складання
1	28.12.2019

Назва об'єкта	Номер паспорта	Інвентарний (номенклатурний) номер	Дата введення в експлуатацію (місяць, рік)	Первісна (переоцінена) вартість	Знос	Ліквідаційна вартість
1	2	3	4	5	6	7
ГРП	АЕ№004347	1011390	1962 р.	28146,00	27707,00	439,00

Комісія, призначена наказом (розпорядженням) від «07» березня 2019 р. , на підставі _ наказу № 91 (зі змінами до наказу від 07.10.2019 №151) здійснила огляд об'єкта, який знаходиться м.Київ, вул. Івана Крамського, №10
(місцезнаходження об'єкта)
та обліковується у матеріально відповідальної особи завідувач господарством адміністративної будівлі Малишко П.В.
(посада, ініціали та прізвище)

Коротка характеристика об'єкта: Споруда побудована в 1962 році, одноповерхова, окремо стояча, фундамент бутовий, стіни цегляні, покрівля з шиферу, перекриття дерев'яне, підлога – бетонна стяжка, електромережі відсутні, загальна площа споруди 4,0 кв.м (висота-2,95м, площа основи (забудови) – 6,6 кв.м, об'єм – 19 куб.м)

У результаті огляду комісія встановила:
1. Маса об'єкта за паспортом -
2. Наявність дорогоцінних металів -
3. Технічний стан та причина списання незадовільний, окремі частини фундаменту зруйнувались, тріщини в стінах, покрівля протікає

Висновок комісії Списати споруду, яка знаходиться на земельній ділянці 1,30 га за адресою: вул. Івана Крамського, 10, якій надано статус скверу згідно рішення Київської міської ради від 24.09.2015 р. №4/1907.

При частковій ліквідації інформація про об'єкт, що залишається в експлуатації:

Інвентарний (номенклатурний) номер	Первісна (переоцінена) вартість після часткової ліквідації об'єкта	Знос після часткової ліквідації об'єкта
1	2	3

Зміна в характеристиці об'єкта після часткової ліквідації _____

Перелік документації, що додається _____

Примітка _____

Голова комісії Заступник дириктора з медичної частини _____ В. Нодь
(посада) (підпис) (ініціали та прізвище)

Члени комісії: Заступник головного бухгалтера _____ Т. Ладиженська
(посада) (підпис) (ініціали та прізвище)

Головна сестра медична _____ Т. Тодоренко
(посада) (підпис) (ініціали та прізвище)

Провідний бухгалтер _____ Н.Німченко
(посада) (підпис) (ініціали та прізвище)

Начальник відділу АГ та ТЗ _____ Р. Кащенко
(посада) (підпис) (ініціали та прізвище)

Розрахунок результатів списання об'єкта:

Витрати, пов'язані з ліквідацією		Цінності, отримані від ліквідації об'єкта				
дата, номер, назва документа	сума	дата, номер, назва документа	вид цінностей	кількість	вартість	сума
1	2	3	4	5	6	7

Результати списання _____

Відмітка бухгалтерської служби про відображення у регістрах бухгалтерського обліку:

Назва облікового регістру	За дебетом рахунку (субрахунку, коду аналітичного обліку)	За кредитом рахунку (субрахунку, коду аналітичного обліку)	Сума

Особа, яка відобразила господарську операцію в бухгалтерському обліку _____ _____
(підпис) (посада, ініціали та прізвище)

«___» _____ 20 ___ р.

Головний бухгалтер _____ _____
(підпис) (ініціали та прізвище)

ПРОТОКОЛ №1

засідання комісії зі списання основних засобів

КНП «КДЦ Святошинського району м. Києва»

«28» 12 2019 р.

Присутні:

Заступник директора з медичної частини	Нодь В.Ф.
Заступник головного бухгалтера	Ладиженська Т.В.
Головна сестра медична	Тодоренко Т.В.
Провідний бухгалтер	Німченко Н.І.
Начальник відділу АГ та ТЗ	Кащенко Р.В.

Відсутні: нема

Порядок денний:

На виконання вимог, рішення міської ради від 27.09.2018 р. №1536/5600 «Про порядок списання об'єктів комунальної власності територіальної громади міста Києва», комісія по списанню матеріальних цінностей, створена наказом директора КНП «КДЦ Святошинського району м. Києва» від «07» 03 2019 р. № 91 (зі змінами до наказу від 07.10.2019р. №151) , розглянула питання щодо доцільності списання з балансу будівлі.

Слухали:

Начальника відділу АГ та ТЗ Кащенка Р.В.

Надано документи на списання ГРП, зав.№004347, інв.№ 1011390, рік введення в експлуатацію 1962 року, первісною вартістю 28146,00 грн.

Споруда ГРП є в наявності та оглянута на місці.

ГРП одноповерхова, окремо стояча, фундамент бутовий, стіни цегляні,покрівля з шиферу, перекриття дерев'яне, підлога- бетонна стяжка, електромережі відсутні,загальна площа споруди 4,0 кв.м. Згідно з висновками комісії будівля знаходиться в незадовільному стані, окремі частини фундаменту зруйнувались, тріщини в стінах, покрівля протікає, рекомендована до списання шляхом демонтажу.

Голосували: одноголосно.

Вирішили: списати ГРП, зав.№004347, інв.№ 1011390, рік введення в експлуатацію 1962 року, первісною вартістю 28146,00 грн.

Голова комісії:

Заступник директора з медичної частини	_____	В.НОДЬ

Члени комісії:

Заступник головного бухгалтера	_____	Т.ЛАДИЖЕНСЬКА
Головна сестра медична	_____	Т.ТОДОРЕНКО
Провідний бухгалтер	_____	Н.НІМЧЕНКО
Начальник відділу АГ та ТЗ	_____	Р.КАЩЕНКО

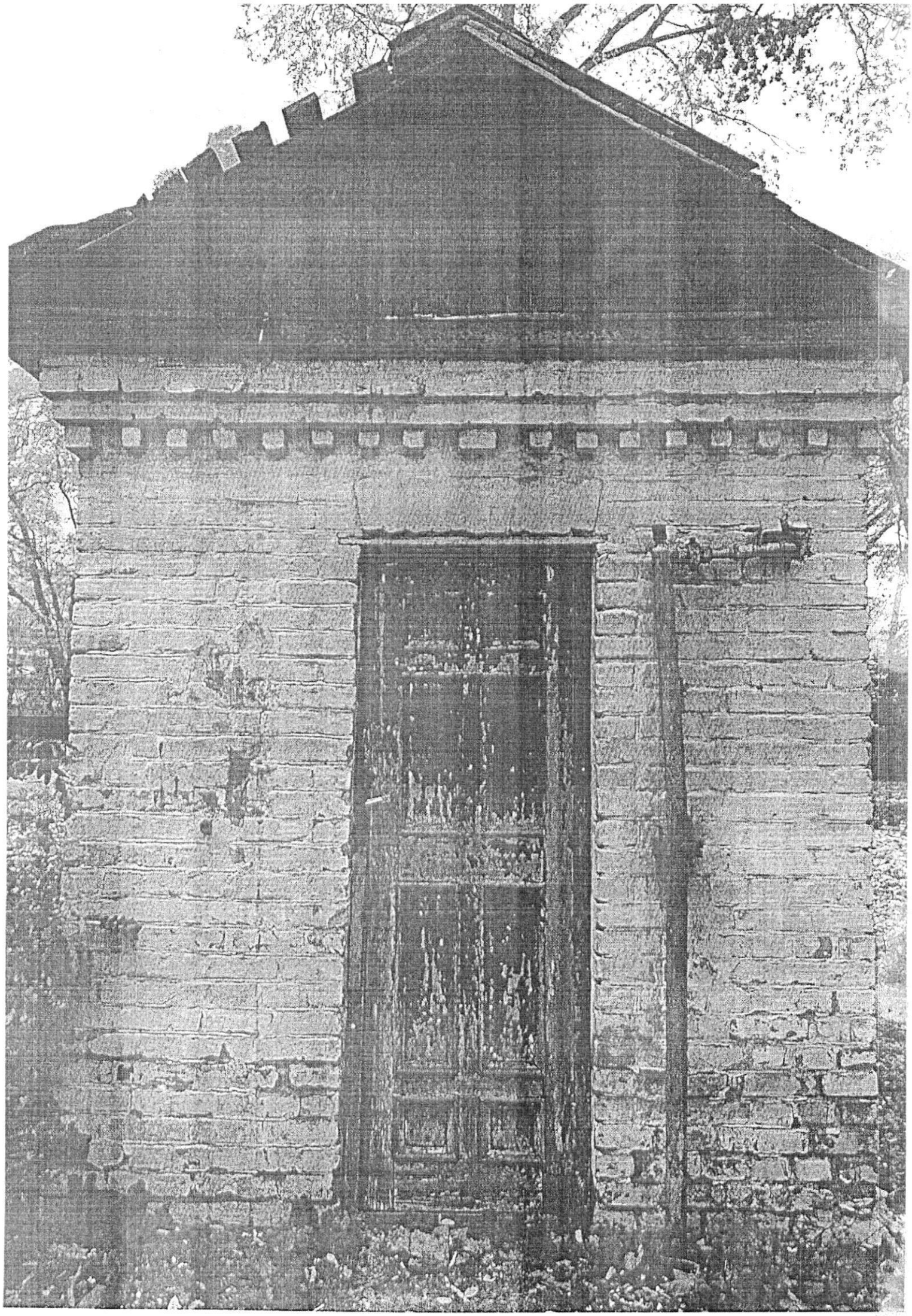

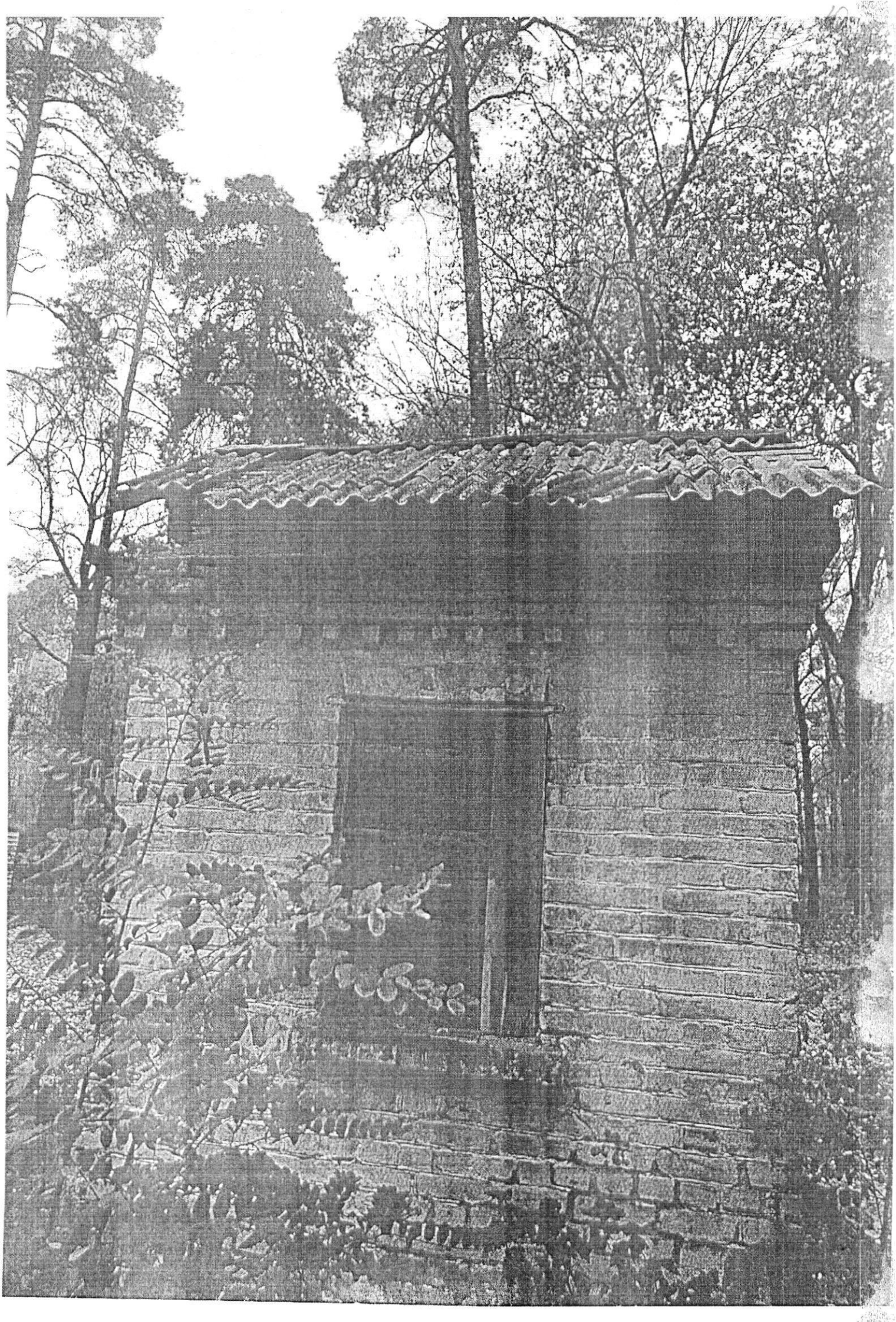

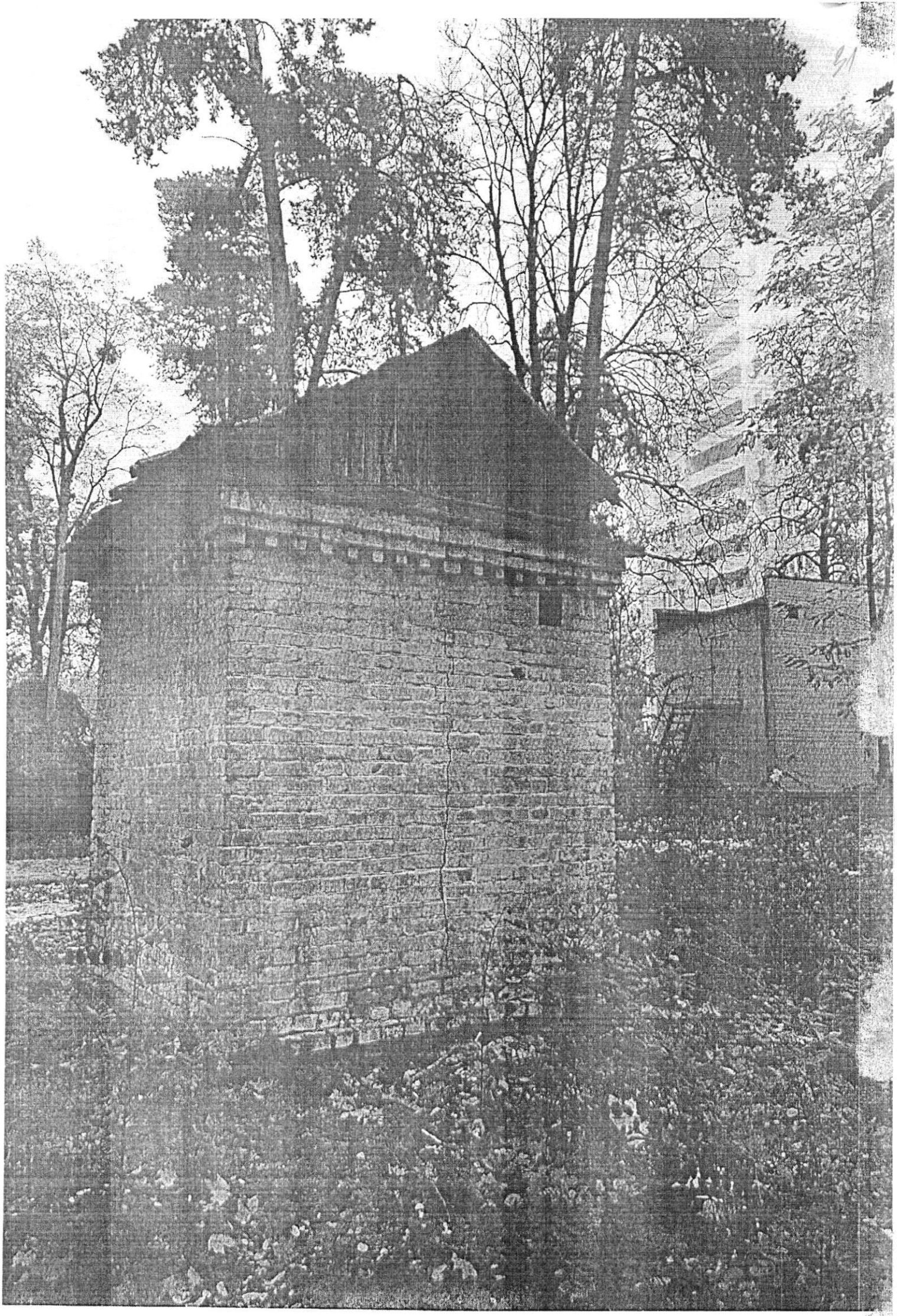

УРСР
Чернігівське Головне Управління
ІНВЕНТАРНА КАРТОЧКА № 2

Наименование учреждения Изное на 1.01.892 – 206 р. 1003

Форма № ОС-6
Утверждена Министерством СССР
27.XII.1973 г. № 323.

ИНВЕНТАРНАЯ КАРТОЧКА № 1803 УЧЕТА ОСНОВНЫХ СРЕДСТВ В БЮДЖЕТНЫХ УЧРЕЖДЕНИЯХ

(для зданий и сооружений)

Литер „Л" Здание Кирпичное при газовой Установке ГРП

полное наименование и назначение объекта

одноэтажное одноэмкор. Иванова

местонахождение объекта

Чертеж №, проект			Дата и № акта о вводе в эксплуатацию	Инвентарный №	Синтетический счет	Шифр аналитического учета	Первоначальная стоимость	Износ, руб. на 1.I. 1973 г. и по документам приобретения	Износ, руб. годовой
						010721515			
			1962 г	1011390	01	010	206	Износ на 1.1.-73 г 2583,00 – 7,06.2018	

Отметка об оприход. объекта: бухгалтерская запись, дата	№	Отметка об окончательном выбытии: бухгалтерская запись, дата	№	причина выбытия
II-89	16а			После переоценки 2002 100% После переоц. 5452920 Дане щ.оцінки 40357608; 404 гр после переоценки 612 грн ~~862,00~~ гр

Достройка, бухгалтерская запись: дата	№	сумма	Капитальный ремонт, бухгалтерская запись: дата	№	сумма	дата	№	сумма	дата	№	сумма

Переоцінка оцінка 2003р 2453 гр
2544 гр

Після індексації 27 513,37

Після індексації 2009р 04.2010р. 28146,00

Форма № ОС-6

УРСР
Чернігівське Головне Управління
ІНВЕНТАРНА КАРТОЧКА № 2

Наименование учреждения Изное на 1.01.892 – 206 р. 1003

Форма № ОС-6
Утверждена Министерством СССР
27.XII.1973 г. № 323.

ИНВЕНТАРНАЯ КАРТОЧКА № 1803 УЧЕТА ОСНОВНЫХ СРЕДСТВ В БЮДЖЕТНЫХ УЧРЕЖДЕНИЯХ

(для зданий и сооружений)

Литер „Л" Здание Кирпичное при газовой Установке ГРП

полное наименование и назначение объекта

одноэтажное одноэмкор. Иванова

местонахождение объекта

Чертеж №, проект			Дата и № акта о вводе в эксплуатацию	Инвентарный №	Синтетический счет	Шифр аналитического учета	Первоначальная стоимость	Износ, руб. на 1.I. 1973 г. и по документам приобретения	Износ, руб. годовой
						010721515			
			1962 г	1011390	01	010	206	Износ на 1.1.-73 г 2583,00 – 7,06.2018	

Отметка об оприход. объекта: бухгалтерская запись, дата	№	Отметка об окончательном выбытии: бухгалтерская запись, дата	№	причина выбытия
II-89	16а			После переоценки 2002 100% После переоц. 5452920 Дане щ.оцінки 40357608; 404 гр после переоценки 612 грн ~~862,00~~ гр

Достройка, бухгалтерская запись: дата	№	сумма	Капитальный ремонт, бухгалтерская запись: дата	№	сумма	дата	№	сумма	дата	№	сумма

Переоцінка оцінка 2003р 2453 гр
2544 гр

Після індексації 27 513,37

Після індексації 2009р 04.2010р. 28146,00

Краткая индивидуальная характеристика объекта

Наименование конструктивных элементов и других признаков, характеризующих объект (ненужное зачеркнуть)	Материалы, размеры и прочие сведения				
	основной объект	важнейшие пристройки, приспособления и принадлежности, относящиеся к основному объекту			
		наименование	наименование	наименование	наименование
1. Фундамент, основание	Кирпичный				
2. Стены, колонны, опоры	Кирпичные				
3. Кровля (крыша)	асбофанерная				
4. Объем по наружному обмеру — м³, общая площадь — м², жилая площадь — м², емкость — м³, протяженность — м	15 м³ 6 м²				
5. Пол	цементный				
6.					

Карточку заполнил 14. 04. 1989 г. ст. бухгалтер
(должность, фамилия, и. о., подпись)

Одесское отделение ВГО «Союзучетиздат», а5/173/111-79 г., т. 220 000.

Издательство «Кіровоградська правда» 1482/173.

м/отв.

Краткая индивидуальная характеристика объекта

Наименование конструктивных элементов и других признаков, характеризующих объект (ненужное зачеркнуть)	Материалы, размеры и прочие сведения				
	основной объект	важнейшие пристройки, приспособления и принадлежности, относящиеся к основному объекту			
		наименование	наименование	наименование	наименование
1. Фундамент, основание	Кирпичный				
2. Стены, колонны, опоры	Кирпичные				
3. Кровля (крыша)	асбофанерная				
4. Объем по наружному обмеру — м³, общая площадь — м², жилая площадь — м², емкость — м³, протяженность — м	15 м³ 6 м²				
5. Пол	цементный				
6.					

Карточку заполнил 14. 04. 1989 г. ст. бухгалтер
(должность, фамилия, и. о., подпись)

34

КНП "КДЦ" Святошинського району м. Києва
(назва установи)

Ідентифікаційний код ЄДРПОУ 26199401

Типова форма № ОЗ-6 (бюдже
ЗАТВЕРДЖЕНО
наказом Головного управління Державного казначейства України та Державного комітету статистики України
від 2 грудня 1997р. № 125/70

Код за ДКУД 261994026571

Затверджую:

Директор
(посада,

Подлужний Богдан Леонідович
прізвище ім'я та по-батькові; підпис)

01 жовтня 2019 р.

ІНВЕНТАРНА КАРТКА № 1803
обліку основних засобів в бюджетних установах

ГРП
(повна назва об'єкта і його призначення)

(найменування заводу-виробника)

(Місце знаходження об'єкта)

Малишко П.
(Матеріально-відповідальна особа)

Паспорт, креслення, модель, тип, марка	Заводський номер	Дата випуску (виготовлення)	Дата і номер акта про введення в експлуатацію	Інвентарний номер	Синтетичний рахунок, субрахунок	Первинна вартість	Знос		Остан. рік нарахув. зносу
							грн	%	
			01.01.1963	1011390	103	28'146,00	27'707,00	98,44	

Дорогоцінні метали			Відмітка про оприбуткування		Відмітка про вибуття		
найменування	вид	маса	бухгалтерський запис		бухгалтерський запис		причина вибуття
			дата	№ м/о	дата	№	
			01.01.1963				

Реконструкція, модернізація			Капітальний ремонт					
бухгалтерський запис			бухгалтерський запис					
дата	номер	сума	дата	номер	сума	дата	номер	сума

Внутрішнє переміщення					
накладна		від кого	накладна		кому
дата	номер		дата	номер	
01/03/19	17	4867 Прийомова В.В.	01/03/19	17	1060 КНП "КДЦ" Святошинського р-ну/ 3750 Малишко П.

Коротка індивідуальна характеристика об'єкта:

Найменування ознак, що характеризують об'єкт	Основний об'єкт	Найменування найважливіших пристосувань і приладів, що належать до основного об'єкта

Картку заповнив 01 жовтня 2019 р. Німченко Н.І.
(посада, прізвище, ім'я та по батькові, підпис)

55

СВЯТОШИНСЬКА РАЙОННА В МІСТІ КИЄВІ
ДЕРЖАВНА АДМІНІСТРАЦІЯ

КОМУНАЛЬНЕ НЕКОМЕРЦІЙНЕ ПІДПРИЄМСТВО
«КОНСУЛЬТАТИВНО-ДІАГНОСТИЧНИЙ ЦЕНТР»
СВЯТОШИНСЬКОГО РАЙОНУ м.КИЄВА

НАКАЗ

«07» жовтня 2019 року Київ № 157

Про внесення змін до наказу
КНП «КДЦ» Святошинського району
м. Києва від 07.03.2019 №91

У зв'язку з кадровими змінами

Н А К А З У Ю:

1. Внести до складу постійно діючої комісії зі списання матеріальних цінностей, затвердженого наказом КНП «КДЦ» Святошинського району м.Києва від 07.03.2019 №91, такі зміни:

1) виключити:

Пономаренка Г.І. – провідного інженера відділу АГ та ТЗ;

2) включити:

Кащенка Р.В. – начальника відділу АГ та ТЗ.

2. Контроль за виконанням цього наказу покласти на головного бухгалтера Горську В.Ф.

Директор Б. ПОДЛУЖНИЙ

ПОДАННЯ:

Головний бухгалтер В.ГОРСЬКА

ПОГОДЖЕНО:

Заступник директора з ЕП І.ТАРНОПІЛЬСЬКА

Провідний юрисконсульт Г.ОКСЮТЕНКО

Згідно з оригіналом

СВЯТОШИНСЬКА РАЙОННА В МІСТІ КИЄВІ
ДЕРЖАВНА АДМІНІСТРАЦІЯ

КОМУНАЛЬНЕ НЕКОМЕРЦІЙНЕ ПІДПРИЄМСТВО
«КОНСУЛЬТАТИВНО-ДІАГНОСТИЧНИЙ ЦЕНТР»
СВЯТОШИНСЬКОГО РАЙОНУ м.КИЄВА

НАКАЗ

«07» 05 2019 р. № 91

Про створення комісії
по списанню матеріальних
цінностей КНП «КДЦ»

Згідно з діючим Порядком списання майна, яке належить КНП «КДЦ», -

НАКАЗУЮ

1. Створити постійну комісію по списанню матеріальних цінностей в складі:

Голова комісії: Нодь В.Ф. – заступник директора з медичної частини;

Члени комісії: Ладиженська Т.В. – заступник головного бухгалтера;
Тодоренко Т.В. – головна медична сестра;
Німченко Н.І. – провідний бухгалтер;
Пономаренко Г.І. – провідний інженер відділу АГ та ТЗ.

2. Комісії по списанню матеріальних цінностей керуватись в своїй роботі Порядком списання об'єктів комунальної власності територіальної громади міста Києва, затвердженим рішенням Київської міської ради від 27.09.2018р. №1536\5600.

3. Акти про списання подавати директору на затвердження.

4. Контроль за виконанням даного наказу покласти на головного бухгалтера Горську В.Ф.

Директор Б. ПОДЛУЖНИЙ

СВЯТОШИНСЬКА РАЙОННА В МІСТІ КИЄВІ
ДЕРЖАВНА АДМІНІСТРАЦІЯ

КОМУНАЛЬНЕ НЕКОМЕРЦІЙНЕ ПІДПРИЄМСТВО
«КОНСУЛЬТАТИВНО-ДІАГНОСТИЧНИЙ ЦЕНТР»
СВЯТОШИНСЬКОГО РАЙОНУ м.КИЄВА

НАКАЗ

«30» жовтня 2019 р. м. Київ **№447-к**

Про внесення змін до наказу
від 04.10.2019 №398-к
«Про створення комісії для
проведення інвентаризації у 2019 році»

В зв`язку з прийняттям на роботу інженера з метрології відділу адміністративно-господарського та технічного забезпечення «КДЦ» Костюк В.А. з 16.10.2019,-

НАКАЗУЮ :

1. Внести зміни до наказу від 04.10.2019 №398-к, та викласти у такій редакції: «Створити комісію для проведення інвентаризації необоротних активів, запасів, грошових коштів та інших статей балансу, у складі:

Голова комісії:	заступник директора з медичної частини	- Ноль В.Ф.
Члени комісії:	головний бухгалтер	- Горська В.Ф.
	головна медсестра	- Тодоренко Т.В.
	заступник начальника відділу АГ та ТЗ	- Пірнач О.В.
	інженер з метрології	- Костюк В.А.
	провідний бухгалтер	- Німченко Н.І.
	бухгалтер	- Новікова А.Є.
	бухгалтер	- Встроумова Л.В.

2. Біленко Н.В. - заступнику директора з кадрових питань з наказом ознайомити зацікавлених осіб.

3. Контроль за виконанням даного наказу залишаю за собою.

Директор Б.ПОДЛУЖНИЙ

КОМУНАЛЬНЕ НЕКОМЕРЦІЙНЕ ПІДП...
«КОНСУЛЬТАТИВНО-ДІАГНОСТИЧНИ...
Святошинського району м...
Ідентифікаційний код 26...
КОПІЯ ВІРН...
Заступник директора
з кадрових питань підпис
ВІДДІЛ КАДРІВ

СВЯТОШИНСЬКА РАЙОННА В м.КИЄВІ ДЕРЖАВНА АДМІНІСТРАЦІЯ

КОМУНАЛЬНЕ НЕКОМЕРЦІЙНЕ ПІДПРИЄМСТВО
«КОНСУЛЬТАТИВНО –ДІАГНОСТИЧНИЙ ЦЕНТР»
СВЯТОШИНСЬКОГО РАЙОНУ м.КИЄВА

«04» жовтня 2019р. № 398к

НАКАЗ

Про створення комісії для
проведення інвентаризації
у 2019 році

Відповідно до Закону України «Про бухгалтерський облік та фінансову звітність в Україні від 16.07.1999 №996-XIV, Положення про інвентаризацію активів та зобов`язань, затвердженого наказом Міністерства фінансів України від 02.09.2014 №879, Порядком подання фінансової звітності, затвердженим постановою Кабінету Міністрів України від 28.02.2000 №419 та з метою забезпечення повноти та достовірності відображення даних у річній фінансовій звітності

НАКАЗУЮ:

1. Створити комісію для проведення інвентаризації необоротних активів, запасів, грошових коштів та інших статей балансу, у складі:

Голова комісії:	заступник директора з медичної частини	-	Нодь В.Ф.
Члени комісії:	головний бухгалтер	-	Горська В.Ф.
	головна медсестра	-	Тодоренко Т.В.
	заступник начальника відділу АГ та ТЗ	-	Пірнач О.В.
	провідний бухгалтер	-	Німченко Н.І.
	бухгалтер	-	Новікова А.С.
	бухгалтер	-	Вєтроумова Л.В.

2. Провести інвентаризацію необоротних активів, запасів та інших статей балансу станом на 01 жовтня 2019 року.
3. Провести інвентаризацію грошових коштів станом на 01 листопада 2019 року.
4. Розпочати інвентаризацію 15 жовтня 2019 року.
5. Головному бухгалтеру Горській В.Ф. оформити протокол про результати інвентаризації до 01 грудня 2019 року.
6. Заступнику директора з кадрових питань Біленко Н.В. ознайомити з даним наказом зацікавлених осіб.
7. Контроль за виконанням наказу залишаю за собою.

Директор Ю.Подлужний

Комунальне некомерційне підприємство «Консультативно-діагностичний центр» Святошинського району м.Києва
Ідентифікаційний код 26195401
КОПІЯ ВІРНА
Заступник директора з кадрових питань підпис
Відділ кадрів

ДЗР

41

КИЇВСЬКА МІСЬКА РАДА

IV СЕСІЯ VII СКЛИКАННЯ

РІШЕННЯ

24.09.2015 № 4/1907

Про надання статусу скверу земельній ділянці орієнтовною площею 1,30 га (земельна ділянка комунальної власності територіальної громади міста Києва) на вул. Івана Крамського, 10 у Святошинському районі м. Києва

ДЕПАРТАМЕНТ ЗЕМЕЛЬНИХ РЕСУРСІВ
057/22018
07 12 2015

Відповідно до статті 19 Земельного кодексу України, пункту 34 частини першої статті 26 Закону України «Про місцеве самоврядування в Україні», статті 7, статей 51-53 Закону України «Про природно-заповідний фонд України» та з метою раціонального використання і збереження зелених насаджень і приведення його до вимог чинного законодавства, а також враховуючи численні звернення громадян, Київська міська рада

ВИРІШИЛА:

1. Надати земельній ділянці орієнтовною площею 1,30 га на вулиці Івана Крамського, 10 у Святошинському районі статус скверу.
2. Внести зміни до Програми розвитку зеленої зони м. Києва до 2010 року та концепції формування зелених насаджень в центральній частині міста, затверджених рішенням Київської міської ради від 19.07.2005 № 806/3381 та продовжених на період до 2015 року рішенням Київської міської ради від 27.11.2009 № 714/2783 (таблиця 2 «Озеленені території загального користування м. Києва, що відповідають типологічним ознакам та планувальним вимогам»), додавши земельну ділянку, визначену пунктом 1 цього рішення, до переліку скверів Святошинського району м. Києва.
3. Комунальному підприємству по утриманню зелених насаджень Святошинського району м. Києва здійснити організаційно-правові заходи щодо оформлення права постійного користування земельною ділянкою орієнтовною площею 1,30 га на вул. Івана Крамського, 10 у Святошинському районі м. Києва.

Згідно з оригіналом
Начальник Ю.Ф.

4. Комунальному підприємству по утриманню зелених насаджень Святошинського району м. Києва здійснити організаційно-правові заходи щодо благоустрою земельної ділянки орієнтовною площею 1,30 га на вул. Івана Крамського, 10 у Святошинському районі м. Києва.

5. Виконавчому органу Київської міської ради (Київській міській державній адміністрації) проінформувати Святошинську районну у місті Києві державну адміністрацію про прийняття цього рішення.

6. Це рішення офіційно оприлюднити в газеті Київської міської ради «Хрещатик».

7. Контроль за виконанням цього рішення покласти на постійну комісію Київської міської ради з питань екологічної політики, на постійну комісію Київської міської ради з [illegible] містобудування, архітектури та землекористування.

КИЇВСЬКА МІСЬКА РАДА СЕКРЕТАРІАТ УКРАЇНА

Київський міський голова В. Кличко

Згідно з оригіналом
Від. документообіг [illegible]

орієнтовний розмір - 1,30 га

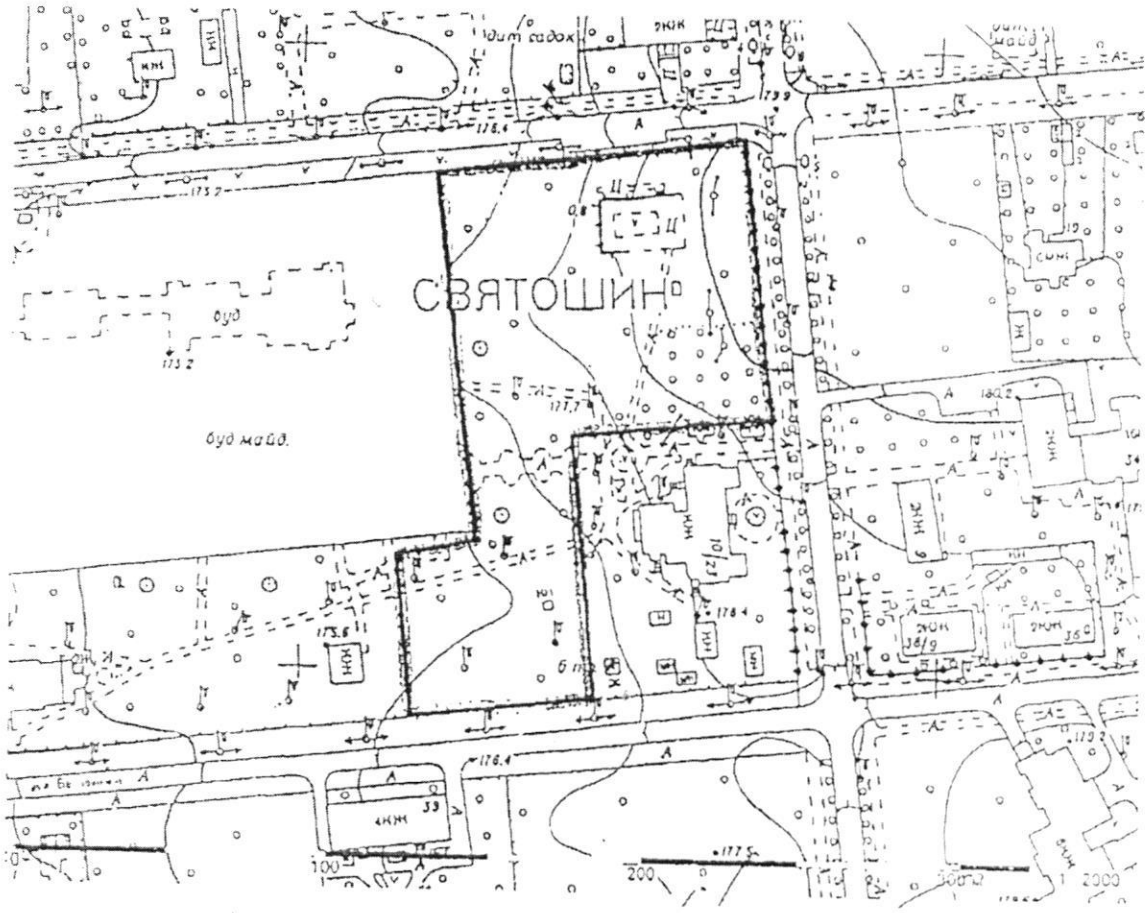

Згідно з оригіналом
Від. виконавець Бурлака Д.Г.

45

СВЯТОШИНСЬКА РАЙОННА В МІСТІ КИЄВІ
ДЕРЖАВНА АДМІНІСТРАЦІЯ

РОЗПОРЯДЖЕННЯ

19.05.2014 № 286

Про закріплення майна за
комунальними некомерційними
підприємствами

Відповідно до рішень Київської міської ради від 22 травня 2013 року № 334/9391 «Про питання діяльності поліклініки № 2 Святошинського району м. Києва», від 17 квітня 2013 року № 135/9192 «Про комунальне некомерційне підприємство «Центр первинної медико-санітарної допомоги №1» Святошинського району м. Києва», від 17 квітня 2013 року № 136/9193 «Про комунальне некомерційне підприємство «Центр первинної медико-санітарної допомоги № 2» Святошинського району м. Києва», від 17 квітня 2013 року № 137/9194 «Про питання діяльності Центральної районної поліклініки Святошинського району м. Києва» та враховуючи лист Управління охорони здоров'я Святошинської районної в місті Києві державної адміністрації від 07 квітня 2014 року № 36/415:

1. Закріпити на праві оперативного управління за комунальним некомерційним підприємством «Центр первинної медико-санітарної допомоги № 1» Святошинського району м. Києва майно реорганізованих поліклініки № 3 Святошинського району м. Києва, поліклініки № 4 Святошинського району м. Києва та дитячої поліклініки № 1 Святошинського району м. Києва згідно з додатками 1 - 3 до цього розпорядження.

2. Закріпити на праві оперативного управління за комунальним некомерційним підприємством «Центр первинної медико-санітарної допомоги № 2» Святошинського району м. Києва майно реорганізованих дитячої поліклініки № 2 Святошинського району м. Києва та дитячої поліклініки № 4 Святошинського району м. Києва згідно з додатками 4, 5 до цього розпорядження.

3. Закріпити на праві оперативного управління за комунальним некомерційним підприємством «Центр первинної медико-санітарної допомоги №3» Святошинського району м. Києва майно реорганізованої поліклініки № 2 Святошинського району м. Києва згідно з додатком 6 до цього розпорядження.

4. Закріпити на праві оперативного управління за комунальним некомерційним підприємством «Консультативно – діагностичний центр» Святошинського району м. Києва майно реорганізованої Центральної районної поліклініки Святошинського району м. Києва згідно з додатком 7 до цього розпорядження.

5. Розпорядження Святошинської районної в місті Києві державної адміністрації від 23 січня 2014 року № 31 «Про закріплення майна за комунальними некомерційними підприємствами» визнати таким, що втратило чинність.

6. Контроль за виконанням цього розпорядження покласти на першого заступника голови та заступника голови районної в місті Києві державної адміністрації відповідно до розподілу обов'язків.

Голова О. Кулик

Згідно з оригіналом:

Заст. начальника

відділу організації діловодства Л. Неділюк

СВЯТОШИНСЬКА РАЙОННА В МІСТІ КИЄВІ ДЕРЖАВНА АДМІНІСТРАЦІЯ
ВІДДІЛ ОРГАНІЗАЦІЇ ДІЛОВОДСТВА
19.05.2014

Додаток 7
до розпорядження Святошинської
районної в місті Києві державної
адміністрації
19.05.2014 № 286

Майно, яке закріплюється на праві оперативного управління за Комунальним некомерційним підприємством "Консультативно-діагностичний центр" Святошинського району м. Києва

(Майно реорганізованої Центральної районної поліклініки Святошинського району м.Києва)

станом на 03.12.2013

Назва підприємства, установи, організації	Земельна ділянка		оборотні активи (ряд 140-230) активу балансу для бюджетних), (розділ 2-3 активу балансу для госп/р)	Вартість активів (тис.грн.) необоротні активи						інші необоротні активи (ряд 110, 130 активу балансу для бюджетних), (ряд.010, 020, 040, 045, 050, 060, 070 активу балансу для госп/р)	Характеристика будинків, споруд, приміщень		
				будівлі та споруди		машини, механізми		інші основні засоби					
	адреса, площа, кв.м	вартість		первісна	залишкова	первісна	залишкова	первісна	залишкова		Адреса	Площа, кв. м	Кубатура, м3
Комунальне некомерційне підприємство "Консультативно-діагностичний центр" Святошинського району м. Києва	вул. Симиренка, 10, 8388,00	5 427,04	605,61	19 490,75	4 833,18	6 294,58	2 377,74	866,70	183,85	335,38			
											вул. Симиренка, 10	8272,00	289,00
											вул. Симиренка, 10	70,00	618,00
											вул. Крамського,10	618,50	3090,00
											вул. Крамського,10	156,80	424,08
											вул. Крамського,10	18,00	37,40
											вул. Крамського,10	18,00	37,40
											вул. Крамського,10	18,00	37,40
											вул. Крамського,10	18,00	37,40
											вул. Крамського,10	18,00	37,40
											вул. Крамського,10	18,00	37,40
											вул. Крамського,10	36,00	73,00
											вул. Крамського,10	346,20	831,00
											вул. Крамського,10	6,00	19,00
											вул. Крамського,10	1076,00	3760,00
											вул. Крамського,10	93,00	372,00
											вул. Крамського,10	6,00	18,00
											вул. Крамського,10	45,00	435,00
											вул. Крамського,10	24,00	72,00
											вул. Крамського,10	41,20	207,83
											вул. Крамського,10	37,00	92,50
											вул. Крамського,10	315,00	913,00
											вул. Крамського,10	145,00	435,00
											вул. Ушакова,16	505,00	1616,00
											вул. Ушакова,16	260,00	780,00
ЬОГО		5 427,04	605,61	19 490,75	4 833,18	6 294,58	2 377,74	866,70	183,85	335,38		12240,70	14171,81

Керівник апарату

М. Пашинський

48

КИЇВСЬКА МІСЬКА РАДА

XI сесія VI скликання

РІШЕННЯ

від 17 квітня 2013 року N 137/9194

Про питання діяльності Центральної районної поліклініки Святошинського району м. Києва

Відповідно до статей 104, 105, 106, 107, 108 Цивільного кодексу України, статей 59, 78, 137 Господарського кодексу України, пункту 30 частини першої статті 26 Закону України "Про місцеве самоврядування в Україні", статей 1, 4, 7 Закону України "Про порядок проведення реформування системи охорони здоров'я у Вінницькій, Дніпропетровській, Донецькій областях та місті Києві", з метою розмежування первинного та вторинного рівнів надання медичної допомоги мешканцям міста Києва та більш ефективного використання майна територіальної громади м. Києва Київська міська рада **вирішила**:

1. Реорганізувати Центральну районну поліклініку Святошинського району м. Києва шляхом перетворення її в комунальне некомерційне підприємство "Консультативно-діагностичний центр" Святошинського району м. Києва та віднести його до сфери управління Святошинської районної в місті Києві державної адміністрації.

2. Встановити, що комунальне некомерційне підприємство "Консультативно-діагностичний центр" Святошинського району м. Києва є правонаступником усіх прав та обов'язків реорганізованої відповідно до пункту 1 цього рішення Центральної районної поліклініки Святошинського району м. Києва.

3. Святошинській районній в місті Києві державній адміністрації:

3.1. Здійснити в установленому порядку організаційно-правові заходи щодо виконання цього рішення.

3.2. Створити комісію з реорганізації Центральної районної поліклініки Святошинського району м. Києва.

3.3. Затвердити передавальний акт.

3.4. Закріпити за комунальним некомерційним підприємством "Консультативно-діагностичний центр" Святошинського району м. Києва на праві оперативного управління майно реорганізованої Центральної районної поліклініки Святошинського району м. Києва.

4. Виконавчому органу Київської міської ради (Київській міській державній адміністрації):

4.1. Затвердити Статут комунального некомерційного підприємства "Консультативно-діагностичний центр" Святошинського району м. Києва.

4.2. Привести у відповідність до цього рішення свої розпорядження.

5. Департаменту охорони здоров'я виконавчого органу Київської міської ради (Київської міської державної адміністрації) спільно з Святошинською районною в місті Києві державною адміністрацією та за участю медичних працівників закладів охорони здоров'я, про які йдеться в цьому рішенні, і громадськості в обов'язковому порядку провести громадське обговорення цього питання.

ОВ "Інформаційно-аналітичний центр "ЛІГА", ТОВ "ЛІГА ЗАКОН", 2020. Тел (044) 538-01-01
Сформовано 20.02.2020 15:31:33

ЛІГА ЗАКОН

6. Ввести мораторій на скорочення медичних працівників закладів охорони здоров'я, про які йдеться в цьому рішенні, та відчуження або перепрофілювання майна цих закладів до завершення реформи системи охорони здоров'я в м. Києві.

7. Контроль за виконанням цього рішення покласти на постійну комісію Київради з питань гуманітарної політики та постійну комісію Київради з питань власності.

Заступник міського голови -
секретар Київради **І. Герега**

© ТОВ "Інформаційно-аналітичний центр "ЛІГА" ТОВ "ЛІГА ЗАКОН" 2020 Тел. (044) 538-01-01

ЛІГА ЗАКОН

АКТ

приймання-передачі амбулаторно- поліклінічних закладів охорони здоров'я, що засновані на комунальній власності територіальної громади міста Києва та передаються до сфери управління Святошинської районної в місті Києві державної адміністрації відповідно до розпорядження Київської міської державної адміністрації від 03.02.2011р.№130 "Про питання діяльності амбулаторно- поліклінічних закладів охорони здоров'я міста Києва"

№ п/п	Назва об'єкта	Адреса	Вартість активів станом на 01.10.2010р.	Площа обєктів нерухомості (в т.ч. будівлі та споруди), кв.м.
1	Центральна районна поліклініка Святошинського району міста Києва	вул.Симиренка ,10 вул.Ушакова, 16 вул. Крамського,10	24711075,91 891774,00 5512681,18	8342,0 (відповідно до звіту про незал. оцінку) 765,0 (відповідно до акту прийняття) 3133,7 (відповідно до звіту про незал. оцінку)
2	Поліклініка №2 Святошинського району міста Києва	вул.Рикова,2	14696570,80	6011,2 (відповідно до техн.паспорту)
3	Поліклініка №3 Святошинського району м.Києва	вул.Чорнобильська ,5/7	26687615,97	6005,6 (відповідно до звіту про незал. оцінку)
4	Поліклініка №4 Святошинського району міста Києва	вул.Булаховського,26	23076545,36	5134,1 (відповідно до проекту)
5	Дитяча поліклініка №1 Святошинського району м.Києва	вул.Уборевича,11	21918042,00	6709,7 (відповідно до техн.паспорту)
6	Дитяча поліклініка №2 Святошинського району м.Києва	вул.Кучера,5	16615395,08	5459,0 (відповідно до звіту про незал. оцінку)
7	Дитяча поліклініка №4 Святошинського району м.Києва	вул.Симиренка ,38	6687530,03	3390,0 (відповідно до звіту про незал. оцінку)

ПЕРЕДАНО:

Начальник Головного управління комунальної власності м.Києва виконавчого органу Київської міської ради (Київської міської державної адміністрації)

Д.Парфененко

підпис

М.П.

Начальник Головного управління охорони здоровя виконавчого органу Київської міської ради (Київської міської державної адміністрації)

В.Мохорєв

підпис М.П.

ПРИЙНЯТО:

Голова Святошинської районної в м.Києві державної адміністрації

С.Рюмшин

підпис

М.П.

51

Постійна управління
комунальної власності м. Києва

ВИКОНАВЧИЙ ОРГАН КИЇВСЬКОЇ МІСЬКОЇ РАДИ
(КИЇВСЬКА МІСЬКА ДЕРЖАВНА АДМІНІСТРАЦІЯ)

РОЗПОРЯДЖЕННЯ

03.02.2011 № 130

Про питання діяльності
амбулаторно-поліклінічних закладів
охорони здоров'я міста Києва

Відповідно до Закону України «Про місцеве самоврядування в Україні», з урахуванням рішення Київської міської ради від 28.10.2010 № 174/4986 «Про питання діяльності Територіальних медичних об'єднань м. Києва», рішення Київської міської ради від 02.12.2010 № 284/5096 «Про питання комунальної власності територіальної громади міста Києва», розпорядження виконавчого органу Київської міської ради (Київської міської державної адміністрації) від 10.12.2010 № 1112 «Про питання організації управління районами в місті Києві» та з метою спрямування, координації, контролю за діяльністю амбулаторно-поліклінічних закладів охорони здоров'я, що засновані на комунальній власності територіальної громади м. Києва, в межах функцій органу місцевого самоврядування:

1. Передати до сфери управління районних в місті Києві державних адміністрацій амбулаторно-поліклінічні заклади охорони здоров'я, що засновані на комунальній власності територіальної громади міста Києва, згідно з переліком, що додається.

2. Головам районних в місті Києві державних адміністрацій підготувати та подати на затвердження в установленому порядку зміни до статутів амбулаторно-поліклінічних закладів охорони здоров'я, що засновані на комунальній власності територіальної громади м. Києва, з урахуванням п. 1 цього розпорядження.

3. Контроль за виконанням цього розпорядження покласти на заступників голови Київської міської державної адміністрації згідно з розподілом обов'язків.

Голова О.Попов

Виконавчий орган Київської міської ради Київська міська державна адміністрація
Управління документального забезпечення

52

Додаток
до розпорядження виконавчого
органу Київської міської ради
(Київської міської
державної адміністрації)
від «03» 02. 2011

Перелік
амбулаторно-поліклінічних закладів охорони здоров'я,
що засновані на комунальній власності територіальної громади
міста Києва та передаються до сфери управління
районних в місті Києві державних адміністрацій

Управління охорони здоров'я Голосіївської
районної в місті Києві державної адміністрації

1 Центральна районна поліклініка Голосіївського району м. Києва.
2 Поліклініка № 1 Голосіївського району м. Києва.
3 Поліклініка № 2 Голосіївського району м. Києва.
4 Центральна районна дитяча поліклініка Голосіївського району м. Києва.
5 Поліклініка сімейних лікарів "Корчувате"

Управління охорони здоров'я Дарницької
районної в місті Києві державної адміністрації

1 Центральна районна поліклініка Дарницького району м. Києва.
2 Поліклініка № 1 Дарницького району м. Києва.
3 Поліклініка № 2 Дарницького району м. Києва.
4 Поліклініка № 3 Дарницького району м. Києва.
5 Дитяча поліклініка № 1 Дарницького району м. Києва.
6 Дитяча поліклініка № 2 Дарницького району м. Києва.
7 Навчально-практичний центр сімейної медицини Дарницького району м. Києва.

Управління охорони здоров'я Деснянської
районної в місті Києві державної адміністрації

1 Центральна районна поліклініка Деснянського району м. Києва.
2 Поліклініка № 1 Деснянського району м. Києва.
3 Поліклініка № 2 Деснянського району м. Києва.
4 Поліклініка № 3 Деснянського району м. Києва.
5 Центральна районна дитяча поліклініка Деснянського району м. Києва.
6 Дитяча поліклініка № 1 Деснянського району м. Києва.
7 Дитяча поліклініка № 2 Деснянського району м. Києва.
8 Амбулаторія лікарів загальної практики в с. Биківня

Управління охорони здоров'я Дніпровської районної в місті Києві державної адміністрації

Центральна районна поліклініка Дніпровського району м. Києва.
Поліклініка № 1 Дніпровського району м. Києва.
Поліклініка № 2 Дніпровського району м. Києва.
Поліклініка № 3 Дніпровського району м. Києва.
Дитяча поліклініка № 1 Дніпровського району м. Києва.
Дитяча поліклініка № 2 Дніпровського району м. Києва.
Поліклініка сімейного лікаря «Русанівка».

Управління охорони здоров'я Оболонської районної в місті Києві державної адміністрації

Центральна районна поліклініка Оболонського району м. Києва.
Поліклініка № 1 Оболонського району м. Києва.
Поліклініка № 3 Оболонського району м. Києва.
Центральна районна дитяча поліклініка Оболонського району м. Києва.
Дитяча поліклініка № 1 Оболонського району м. Києва.
Дитяча поліклініка № 2 Оболонського району м. Києва.
Дитяча поліклініка № 3 Оболонського району м. Києва.

Управління охорони здоров'я Печерської районної в місті Києві державної адміністрації

Центральна районна поліклініка Печерського району м. Києва.
Поліклініка №1 Печерського району м. Києва.
Госпіталь «Печерський» Печерського району м. Києва.
«Центр здоров'я» Печерського району м. Києва.

Управління охорони здоров'я Подільської районної в місті Києві державної адміністрації

Центральна районна поліклініка Подільського району м. Києва.
Поліклініка № 2 Подільського району м. Києва.
Поліклініка № 3 Подільського району м. Києва.
Поліклініка № 4 Подільського району м. Києва.
Дитяча поліклініка № 4 Подільського району м. Києва.

Управління охорони здоров'я Святошинської районної в місті Києві державної адміністрації

Центральна районна поліклініка Святошинського району м. Києва
Поліклініка № 2 Святошинського району м. Києва
Поліклініка № 3 Святошинського району м. Києва
Поліклініка № 4 Святошинського району м. Києва
Дитяча поліклініка № 1 Святошинського району м. Києва
Дитяча поліклініка № 2 Святошинського району м. Києва
Дитяча поліклініка № 4 Святошинського району м. Києва

Управління охорони здоров'я Солом'янської районної в місті Києві державної адміністрації

Центральна районна поліклініка Солом'янського району м. Києва.
Поліклініка № 1 Солом'янського району м. Києва.
Поліклініка №2 Солом'янського району м. Києва.
Поліклініка № 3 Солом'янського району м. Києва.

Управління охорони здоров'я Шевченківської районної в місті Києві державної адміністрації

Центральна районна поліклініка Шевченківського району м. Києва.
Поліклініка № 1 Шевченківського району м. Києва.
Поліклініка № 2 Шевченківського району м. Києва.
Поліклініка № 3 Шевченківського району м. Києва.
Поліклініка № 4 Шевченківського району м. Києва.
Поліклініка № 5 Шевченківського району м. Києва.
Центральна районна дитяча поліклініка Шевченківського району м. Києва.
Дитяча поліклініка № 2 Шевченківського району м. Києва.
Дитяча поліклініка № 3 Шевченківського району м. Києва.
Дитяча поліклініка № 4 Шевченківського району м. Києва.
Дитяча поліклініка № 5 Шевченківського району м. Києва.
«Центр здоров'я» Шевченківського району м. Києва.

Заступник голови -
керівник апарату

55

СВЯТОШИНСЬКА РАЙОННА В МІСТІ КИЄВІ
ДЕРЖАВНА АДМІНІСТРАЦІЯ

**КОМУНАЛЬНЕ НЕКОМЕРЦІЙНЕ ПІДПРИЄМСТВО
«КОНСУЛЬТАТИВНО-ДІАГНОСТИЧНИЙ ЦЕНТР»
СВЯТОШИНСЬКОГО РАЙОНУ м. КИЄВА**

вул.Симиренка, 10, м.Київ, 03134, тел./факс (044) 205 98 39
E-mail: kdcsvyat@ukr.net код ЄДРПОУ 26199401

19.12.2020 № 436
на № _____ від _____

Директору
Департаменту комунальної власності м.Києва виконавчого органу Київської міської ради (КМДА)
А. ГУДЗЮ

Щодо списання з балансу
основних засобів (нежитлової будівлі)

Адміністрація КНП «Консультативно – діагностичний центр» Святошинського району м.Києва інформує Вас, що Рішенням Київської міської ради від 24.09.2015р. №4/1907 земельній ділянці орієнтовною площею 1,30 га, яка розташована по вул. Івана Крамського, 10 у Святошинському районі м.Києва надано статус скверу.

КНП «КДЦ» 08.10.2019 р. подало 2 клопотання до Департаменту земельних ресурсів (реєстраційний номер 501101342 та 370100186) про надання дозволу на розроблення проекту землеустрою щодо відведення земельних ділянок 0,28 га та 0,56 га вже без врахування частини ділянки, яка відведена під сквер.

Враховуючи, що будівля ГРП розташована на ділянці цього скверу і яка знаходиться в аварійному стані, прийнято рішення про її списання.

Обтяжень та обмежень стосовно розпорядження будівлею немає.

Директор Б. ПОДЛУЖНИЙ

Наталія Німченко 205 98 58