КИЇВСЬКА МІСЬКА РАДА

VIII СКЛИКАННЯ

ПОСТІЙНА КОМІСІЯ КИЇВСЬКОЇ МІСЬКОЇ РАДИ З ПИТАНЬ ТРАНСПОРТУ, ЗВ'ЯЗКУ ТА РЕКЛАМИ

01044, м. Київ, вул. Хрещатик, 36 *тел./факс:(044)202-73-04*

Хрещатик 36, 5-й поверх, каб.514 **05.02.2020 11:00**

Порядок денний:

1. Про повторний розгляд проекту рішення Київської міської ради **«Про встановлення плати за доступ до елементів інфраструктури об'єктів будівництва, транспорту, енергетики, кабельної каналізації електрозв'язку, будинкової розподільної мережі комунальної власності територіальної громади міста Києва»** *доручення заступника міського голови – секретаря Київської міської ради від 28.11.2019 № 08/231-3639/ПР (Доповідачі: А.Дрепін, Н.Мельник, Ю.Назаров).*

2. Про погодження проекту розпорядження виконавчого органу Київської міської ради (Київської міської державної адміністрації) «Про внесення змін до Положення про управління з питань реклами виконавчого органу Київської міської ради (Київської міської державної адміністрації)» *лист від 24.12.2019 № 08/31001 (Доповідач О.Смирнов).*

3. Про визначення кандидатур від постійної комісії Київської міської ради з питань транспорту, зв'язку та реклами для включення до складу конкурсної комісії щодо призначення (обрання) на заміщення вакантної посади директора комунального підприємства «Київреклама» *лист від 13.12.2019 № 08/30017 (Доповідач О.Смирнов).*

4. Інформація виконавчого органу Київської міської ради (Київської міської державної адміністрації) щодо реалізації плану заходів, порушених у підтриманій електронній петиції від 12.11.2015 № 560 «Освітлення пішохідних переходів по місту Києву в нічний час». Автор петиції: гр. Головченко І.А. *(Відповідно до п. 6.5. Положення про порядок подання та розгляду електронних петицій) (Доповідачі: І.Шпильовий, В.Круценко).*

5. Інформація виконавчого органу Київської міської ради (Київської міської державної адміністрації) щодо реалізації плану заходів, порушених у підтриманій електронній петиції від 03.01.2016 № 1778 «Відмова від «маршруток», перехід на автобуси і електротранспорт. Введення «єдиного квитка» в місті Києві». Автор петиції: гр. Качуріна В.Г. *(Відповідно до п. 6.5. Положення про порядок подання та розгляду електронних петицій) (Доповідачі: І.Шпильовий, Д.Левченко, С.Савтир, Ю.Назаров).*

6. Про розгляд проекту рішення Київської міської ради **«Про визнання такими, що втратили чинність, деяких рішень Київської міської ради»** *доручення заступника міського голови – секретаря Київської міської ради від 09.12.2019 № 08/231-3735/ПР (Доповідач Ю.Назаров).*

7. Про розгляд проекту рішення Київської міської ради **«Про внесення змін до таблиці № 1 до додатка 5 до рішення Київської міської ради від 23 червня 2011 року № 242/5629 «Про встановлення місцевих податків і зборів у м. Києві»** *доручення заступника міського голови – секретаря Київської міської ради від 22.01.2020 № 08/231-193/ПР (Доповідачі: А.Задерейко, І.Шпильовий, О.Німас).*

8. Про розгляд проекту рішення Київської міської ради **«Про надання Службі автомобільних доріг у Київській області дозволу на розроблення проекту землеустрою щодо відведення земельних ділянок у постійне користування для розміщення транспортної розв'язки в різних рівнях на автомобільній дорозі М-06 Київ-Чоп, км 20+029 (поворот на с. Білогородка та олімпійську базу збірної України з легкої атлетики) у Святошинському районі міста Києва (582701204)** *доручення заступника міського голови – секретаря Київської міської ради від 15.01.2020 № 08/231-94/ПР (Доповідач П.Оленич).*

9. Про розгляд проекту рішення Київської міської ради **«Про продаж на земельних торгах земельної ділянки (або права оренди на неї) на вул. Мілютенка, 19-а у Деснянському районі м. Києва для будівництва, експлуатації та обслуговування багатоповерхового паркінгу із об'єктами торговельно-офісного призначення» (324903137) Є-1386** *доручення заступника міського голови – секретаря Київської міської ради від 09.12.2019 № 08/231-3821/ПР (Доповідач П.Оленич).*

10. Про розгляд проекту рішення Київської міської ради **«Про передачу АКЦІОНЕРНОМУ ТОВАРИСТВУ «КОНЦЕРН ГАЛНАФТОГАЗ» в оренду земельної ділянки для розміщення та експлуатації будівель і споруд автомобільного транспорту та дорожнього господарства на вул. Академіка Заболотного у Голосіївському районі міста Києва (476398547)** *доручення заступника міського голови – секретаря Київської міської ради від 27.12.2019 № 08/231-4061/ПР (Доповідач П.Оленич).*

11. Про розгляд проекту рішення Київської міської ради **«Про надання у постійне користування земельної ділянки ТОВАРИСТВУ З ОБМЕЖЕНОЮ ВІДПОВІДАЛЬНІСТЮ «АКАДЕМІЯ СУЧАСНОЇ ОСВІТИ» для розміщення та експлуатації будівель і споруд автомобільного транспорту та дорожнього господарства (для влаштування об'єкта інженерно-транспортної інфраструктури (заїзду до території закладу освіти та виїзду з території закладу освіти) на вул. Березневій, 12 у Дніпровському районі міста Києва» (682294484)** *доручення заступника міського голови – секретаря Київської міської ради від 04.12.2019 № 08/231-3689/ПР (Доповідач П.Оленич).*

12. Про розгляд проекту рішення Київської міської ради **«Про надання ТОВАРИСТВУ З ОБМЕЖЕНОЮ ВІДПОВІДАЛЬНІСТЮ «НЕРУХОМІСТЬ НА РИБАЛЬСЬКОМУ» дозволу на розроблення проекту землеустрою щодо відведення земельної ділянки в оренду для розміщення та експлуатації будівель і споруд річкового транспорту (для експлуатації та обслуговування існуючих будівель та споруд) на вул. Електриків, 16 у Подільському районі міста Києва (360172497)** *доручення заступника міського голови – секретаря Київської міської ради від 09.12.2019 № 08/231-3818/ПР (Доповідач П.Оленич).*

13. Про розгляд проекту рішення Київської міської ради **«Про передачу ПУБЛІЧНОМУ АКЦІОНЕРНОМУ ТОВАРИСТВУ «УКРТЕЛЕКОМ» в оренду земельної ділянки для будівництва та обслуговування будівель ринкової інфраструктури (для експлуатації та обслуговування нежитлової будівлі громадського призначення) на бульв. Тараса Шевченка, 18 у Шевченківському районі міста Києва» (241549287)** *доручення заступника міського голови – секретаря Київської міської ради від 18.12.2019 № 08/231-3870/ПР (Доповідач П.Оленич).*

14. Про розгляд проекту рішення Київської міської ради **«Про передачу ПУБЛІЧНОМУ АКЦІОНЕРНОМУ ТОВАРИСТВУ «УКРТЕЛЕКОМ» в оренду земельної ділянки для розміщення та експлуатації об'єктів і споруд телекомунікацій (для експлуатації та обслуговування нежитлової будівлі телекомунікаційного призначення) на бульв. Тараса Шевченка, 18, (корп. 2) у Шевченківському районі міста Києва (596041183)** *доручення заступника міського голови – секретаря Київської міської ради від 19.12.2019 № 08/231-3928/ПР (Доповідач П.Оленич).*

15. Про розгляд проекту рішення Київської міської ради **«Про передачу ПУБЛІЧНОМУ АКЦІОНЕРНОМУ ТОВАРИСТВУ «УКРТЕЛЕКОМ» в оренду земельної ділянки для розміщення та експлуатації об'єктів і споруд телекомунікацій (для експлуатації та обслуговування громадського будинку (об'єкту телекомунікацій) на бульв. Тараса Шевченка, 18 (літ. Б) у Шевченківському районі міста Києва (717401398)** *доручення заступника міського голови – секретаря Київської міської ради від 19.12.2019 № 08/231-3932/ПР (Доповідач П.Оленич).*

16. Про розгляд проекту рішення Київської міської ради **«Про передачу ПУБЛІЧНОМУ АКЦІОНЕРНОМУ ТОВАРИСТВУ «УКРТЕЛЕКОМ» в оренду земельної ділянки для розміщення, будівництва, експлуатації та обслуговування будівель і споруд об'єктів передачі електричної та теплової енергії (для експлуатації та обслуговування будівлі підстанції 434) на бульв. Тараса Шевченка, 18 у Шевченківському районі міста Києва (683964177)** *доручення заступника міського голови – секретаря Київської міської ради від 20.12.2019 № 08/231-3939/ПР (Доповідач П.Оленич).*

17. Про розгляд проекту рішення Київської міської ради **«Про передачу ПУБЛІЧНОМУ АКЦІОНЕРНОМУ ТОВАРИСТВУ «УКРТЕЛЕКОМ» в оренду земельної ділянки для розміщення та експлуатації об'єктів і споруд телекомунікацій (для експлуатації та обслуговування нежитлової будівлі телекомунікаційного призначення) на вул. Володимирській, 54а у Шевченківському районі міста Києва (344108615)** *доручення заступника міського голови – секретаря Київської міської ради від 19.12.2019 № 08/231-3927/ПР (Доповідач П.Оленич).*

18. Про розгляд проекту рішення Київської міської ради **«Про передачу ПУБЛІЧНОМУ АКЦІОНЕРНОМУ ТОВАРИСТВУ «УКРТЕЛЕКОМ» в оренду земельної ділянки для розміщення та експлуатації об'єктів і споруд телекомунікацій на вул. Солом'янській, 34а у Солом'янському районі міста Києва (480416181)** *доручення заступника міського голови – секретаря Київської міської ради від 11.01.2020 № 08/231-64/ПР (Доповідач П.Оленич).*

19. Про розгляд проекту рішення Київської міської ради **«Про передачу ПУБЛІЧНОМУ АКЦІОНЕРНОМУ ТОВАРИСТВУ «УКРТЕЛЕКОМ» в оренду земельної ділянки для розміщення та експлуатації об'єктів і споруд телекомунікацій на вул. Героїв Севастополя, 39/8 у Солом'янському районі міста Києва (354101009)** *доручення заступника міського голови – секретаря Київської міської ради від 17.01.2020 № 08/231-143/ПР (Доповідач П.Оленич).*

20. Про розгляд проекту рішення Київської міської ради **«Про відмову приватному підприємству «Олімп-Інвест» у наданні дозволу на розроблення проекту землеустрою щодо відведення земельної ділянки в оренду для будівництва станції технічного обслуговування та автостоянки на перетині вул. Озерної та просп. Оболонського в Оболонському районі міста Києва (527801749)** *доручення заступника міського голови – секретаря Київської міської ради від 05.12.2019 № 08/231-3713/ПР (Доповідач П.Оленич).*

21. Про розгляд проекту рішення Київської міської ради **«Про відмову ТОВАРИСТВУ З ОБМЕЖЕНОЮ ВІДПОВІДАЛЬНІСТЮ «ДСЛК» у наданні дозволу на розроблення проекту землеустрою щодо відведення земельної ділянки в оренду для розміщення, обслуговування та ремонту об'єктів інженерної, транспортної, енергетичної інфраструктури, об'єктів зв'язку та дорожнього господарства (крім об'єктів дорожнього сервісу) (прибудинкової території) на вул. Великій Васильківській, 2 у Шевченківському районі міста Києва (647920132)** *доручення заступника міського голови – секретаря Київської міської ради від 17.01.2020 № 08/231-136/ПР (Доповідач П.Оленич).*

22. Про розгляд проекту рішення Київської міської ради **«Про відмову громадянину Стрюкову Сергію Сергійовичу у наданні дозволу на розроблення проєкту землеустрою щодо відведення земельної ділянки в оренду для будівництва та експлуатації станції технічного обслуговування на вул. Саперно-Слобідській (біля буд. 37) у Голосіївському районі міста Києва (601920194)** *доручення заступника міського голови – секретаря Київської міської ради від 17.01.2020 № 08/231-135/ПР (Доповідач П.Оленич).*

23. Про розгляд проекту рішення Київської міської ради **«Про передачу ПРИВАТНОМУ ПІДПРИЄМСТВУ «БІОЙЛ» в оренду земельної ділянки для будівництва, експлуатації та обслуговування автозаправної станції на просп. Генерала Ватутіна, 15 у Деснянському районі міста Києва» (402437632)** *доручення заступника міського голови – секретаря Київської міської ради від 09.12.2019 № 08/231-3734/ПР (Доповідач П.Оленич).*

24. Про розгляд проекту рішення Київської міської ради **«Про передачу ТОВАРИСТВУ З ОБМЕЖЕНОЮ ВІДПОВІДАЛЬНІСТЮ «ПАНТЕРА ЛТД» земельної ділянки в оренду для розміщення та експлуатації об'єктів дорожнього сервісу на вул. Олени Теліги, 61 у Подільському районі м. Києва (243860353)** *доручення заступника міського голови – секретаря Київської міської ради від 24.12.2019 № 08/231-4013/ПР (Доповідач П.Оленич).*

25. Про розгляд проекту рішення Київської міської ради **«Про передачу громадянці Сотниковій Тетяні Михайлівні в оренду земельної ділянки для розміщення та експлуатації будівель і споруд автомобільного транспорту та дорожнього господарства (для будівництва, обслуговування та ремонту об'єктів інженерної, транспортної, енергетичної інфраструктури, об'єктів зв'язку та дорожнього господарства (крім об'єктів дорожнього сервісу) - заїзди, виїзди) на просп. Миколи Бажана, 1-т у Дарницькому районі міста Києва» (343947126)** *доручення заступника міського голови – секретаря Київської міської ради від 05.12.2019 № 08/231-3722/ПР (Доповідач П.Оленич).*

26. Різне.

26.1 Про розгляд звернення депутата Київської міської ради В.Сторожука від 24.01.2020 № 08/1668 щодо недопущення призупинення виконання робіт з завершення будівництва Сирецько-Печерської лінії метрополітену та відкладення строків запуску метро на житловий масив Виноградар у Подільському районі міста Києва *(Доповідачі: В.Сторожук, І.Шпильовий, В.Брагинський).*

26.2 Про визначення кандидатури від постійної комісії Київської міської ради з питань транспорту, зв'язку та реклами для включення до складу конкурсної комісії міського конкурсу проєктів та програм розвитку місцевого самоврядування 2020 року *лист від 10.01.2020 № 08/422 (Доповідач Р.Лелюк).*

Голова комісії **О.Окопний**

№1 08/231-3639/ПР 28.11.2019

КИЇВСЬКА МІСЬКА РАДА

IX СЕСІЯ VIII СКЛИКАННЯ

РІШЕННЯ

_____№_____

ПРОЄКТ

Про встановлення плати за доступ до елементів інфраструктури об'єктів будівництва, транспорту, енергетики, кабельної каналізації електрозв'язку, будинкової розподільної мережі комунальної власності територіальної громади міста Києва

Відповідно до пункту 57 частини першої статті 26 Закону України «Про місцеве самоврядування в Україні», Закону України «Про доступ до об'єктів будівництва, транспорту, електроенергетики з метою розвитку телекомунікаційних мереж», з метою створення належних умов для розвитку конкуренції на ринку телекомунікаційних послуг шляхом забезпечення ефективного використання існуючих елементів інфраструктури об'єктів будівництва, транспорту, енергетики, кабельної каналізації електрозв'язку, будинкової розподільної мережі комунальної власності територіальної громади міста Києва, Київська міська рада вирішила:

1. Встановити, що плата за доступ до елементів інфраструктури об'єктів будівництва, транспорту, енергетики, кабельної каналізації електрозв'язку, будинкової розподільної мережі комунальної власності територіальної громади міста Києва (далі – об'єкт) визначається підприємствами, установами, організаціями територіальної громади міста Києва за якими закріплені такі об'єкти на праві господарського відання чи оперативного управління, в тому числі перебувають на балансі (далі – балансоутримувачі), у розмірі, що не перевищує, граничний розмір, встановлений статтею 17 Закону України «Про доступ до об'єктів будівництва, транспорту, електроенергетики з метою розвитку телекомунікаційних мереж».

2. Балансоутримувачам:

2.1. Забезпечувати на договірній основі безперешкодний та недискримінаційний доступ операторів та провайдерів телекомунікацій,

уповноважених ними осіб, до об'єктів, які закріплені на праві господарського відання або оперативного управління, в тому числі перебувають на балансі.

2.2. Визначати у договорах з доступу розмір плати за доступ до об'єктів згідно з відповідною методикою визначення плати за доступ до елементів інфраструктури об'єкта доступу, затвердженою відповідним державним органом влади.

2.3. Надавати структурному підрозділу виконавчого органу Київської міської ради (Київської міської державної адміністрації), у підпорядкуванні якого перебуває балансоутримувачі, або відповідній районній в місті Києві державній адміністрації, до сфери управління якої переданий балансоутримувачі:

звіти щодо дотримання законодавства стосовно безперешкодного та недискримінаційного доступу до об'єктів;

розрахунок плати за доступ до об'єктів, - один раз на півріччя (рік), до 20 числа місяця, наступного за звітним періодом.

3. Структурним підрозділам виконавчого органу Київської міської ради (Київської міської державної адміністрації), районним в місті Києві державним адміністраціям забезпечувати:

3.1. Організацію недискримінаційного доступу операторів та провайдерів телекомунікацій, уповноважених ними осіб до об'єктів на договірній основі з балансоутримувачами.

3.2. Організацію розвитку інфраструктури об'єктів будівництва, транспорту територіальної громади міста Києва для розміщення технічних засобів телекомунікацій з метою задоволення потреб населення у телекомунікаційних послугах.

3.3. Контроль за дотриманням балансоутримувачами вимог законодавства щодо забезпечення на договірній основі безперешкодного доступу операторів та провайдерів телекомунікацій, уповноважених ними осіб, до об'єктів.

3.4. Контроль за правильністю обрахування плати за доступ до об'єктів.

4. Це рішення набирає чинності з дня його оприлюднення.

5. Оприлюднити це рішення відповідно до вимог законодавства України.

6. Контроль за виконанням цього рішення покласти на постійну комісію Київської міської ради з питань бюджету та соціально-економічного розвитку та постійну комісію Київської міської ради з питань власності.

Київський міський голова Віталій КЛИЧКО

ПОДАННЯ:

Депутат Київської міської ради Антон ДРЕПІН

ПОГОДЖЕНО:

Постійна комісія Київської міської ради з питань бюджету та соціально-економічного розвитку

Голова Андрій СТРАННІКОВ

Секретар Георгій ЯСИНСЬКИЙ

Постійна комісія Київської міської ради з питань власності

Голова Леонід АНТОНЄНКО

Секретар Сергій АРТЕМЕНКО

Начальник управління правового забезпечення діяльності Київської міської ради Ганна ГАРШИНА

ПОЯСНЮВАЛЬНА ЗАПИСКА

до проекту рішення Київської міської ради «Про встановлення плати за доступ до елементів інфраструктури об'єктів будівництва, транспорту, енергетики, кабельної каналізації електрозв'язку, будинкової розподільної мережі комунальної власності територіальної громади міста Києва»

1. Обґрунтування необхідності прийняття рішення

З метою реалізації повноважень визначених пунктом 57 частини першої статті 26 Закону України «Про місцеве самоврядування в Україні», врегулювання питання щодо створення належних умов для розвитку конкуренції на ринку телекомунікаційних послуг шляхом забезпечення ефективного використання існуючих елементів інфраструктури об'єктів будівництва, транспорту, енергетики, кабельної каналізації електрозв'язку, будинкової розподільної мережі комунальної власності територіальної громади міста Києва, Департаментом економіки та інвестицій виконавчого органу Київської міської ради (Київської міської державної адміністрації) розроблено проект рішення Київської міської ради «Про встановлення плати за доступ до елементів інфраструктури об'єктів будівництва, транспорту, енергетики, кабельної каналізації електрозв'язку, будинкової розподільної мережі комунальної власності територіальної громади міста Києва» (далі – проєкт рішення).

2. Мета і завдання прийняття рішення

Метою прийняття проєкту рішення є створення передумов для надання якісних телекомунікаційних послуг фізичним та юридичним особам, розширення їх мережі за допомогою використання елементів інфраструктури об'єктів будівництва, транспорту, енергетики, кабельної каналізації електрозв'язку, будинкової розподільної мережі комунальної власності територіальної громади міста Києва (далі – об'єкти доступу), а також:

- реалізація владних повноважень, наданих Законом України «Про місцеве самоврядування в Україні»;
- врегулювання питання встановлення плати за доступ до елементів інфраструктури об'єктів доступу;
- визначення механізму організації безперешкодного та недискримінаційного доступу операторів та провайдерів телекомунікацій, уповноважених ними осіб до елементів інфраструктури об'єктів доступу;
- організація контролю за дотриманням вимог законодавства щодо забезпечення на договірній основі безперешкодного доступу операторів та провайдерів телекомунікацій, уповноважених ними осіб, до елементів інфраструктури об'єктів доступу, правильністю обрахування плати за доступ до елементів інфраструктури об'єктів доступу;
- сприяння розширенню та розвитку телекомунікаційних мереж для задоволення потреб населення у телекомунікаційних послугах.

3. Загальна характеристика рішення

Проєктом рішення встановлюється, що плата за доступ до елементів інфраструктури об'єктів доступу визначається підприємствами, установами, організаціями територіальної громади міста Києва, за якими закріплені такі об'єкти на праві господарського відання чи оперативного управління, в тому числі перебувають на балансі, у розмірі, що не перевищує, граничний розмір, встановлений статтею 17 Закону України «Про доступ до об'єктів будівництва, транспорту, електроенергетики з метою розвитку телекомунікаційних мереж».

Також проєктом рішення визначено механізм організації безперешкодного та недискримінаційного доступу до об'єктів доступу, контролю за дотриманням вимог законодавства в цій сфері, правильністю обрахування та застосування плати за доступ.

4. Стан нормативно-правової бази у даній сфері правового регулювання

Проект рішення підготовлено відповідно до вимог законів України «Про місцеве самоврядування в Україні», «Про доступ до об'єктів будівництва, транспорту, електроенергетики з метою розвитку телекомунікаційних мереж».

5. Фінансово-економічне обґрунтування

Прийняття даного рішення не потребує додаткових коштів.

6. Прогноз соціально-економічних та інших наслідків прийняття рішення

Прийняття рішення дозволить врегулювати питання щодо встановлення плати за доступ до елементів інфраструктури об'єктів доступу та визначити механізм організації безперешкодного та недискримінаційного доступу до елементів інфраструктури об'єктів доступу, контролю за дотриманням вимог законодавства в цій сфері, правильністю обрахування плати за доступ.

Доповідач на пленарному засіданні - депутат Київської міської ради Дрепін А.В.

Депутат Київської міської ради Дрепін А.В.

Заступник міського голови –
секретар Київської міської ради

Окопний О.Ю – проф

Страннікову А.М.
Антонєнку Л.В.
Гаршиній Г.А.

Прошу розглянути проект рішення від 28.11.2019 №08/231- 3639/ПР в установленому порядку.

Пихтіній О.М.

Для контролю за проходженням та тиражування.

Лазор Л.В.
Поворознику М.Ю. – до відома
Слончаку В.В. – до відома

В.ПРОКОПІВ

"28" листопада 2019 року
№ 08/231 – 3639/ПР

08/231-3639/ПР
28.11.2019

ДЕПУТАТ

КИЇВСЬКОЇ МІСЬКОЇ РАДИ VIII СКЛИКАННЯ

"28" листопада 2019 р. № 08/279/08/162-1071

Заступнику міського голови –
секретарю Київської міської ради
Прокопіву В.В.
адреса: 01001, м. Київ,
вул. Хрещатик, 36

Шановний Володимире Володимировичу!

Відповідно до Регламенту Київської міської ради, затвердженого рішенням Київської міської ради від 7 липня 2016 року № 579/579, прошу надати доручення відповідним структурним підрозділам Київської міської ради розглянути в установленому Регламентом Київради порядку проєкт рішення Київської міської ради «Про встановлення плати за доступ до елементів інфраструктури об'єктів будівництва, транспорту, енергетики, кабельної каналізації електрозв'язку, будинкової розподільної мережі комунальної власності територіальної громади міста Києва».

З повагою

Депутат Київської міської ради,
член депутатської фракції «Солідарність» А. Дрепін

КИЇВСЬКА МІСЬКА РАДА

VIII СКЛИКАННЯ

ПОСТІЙНА КОМІСІЯ КИЇВСЬКОЇ МІСЬКОЇ РАДИ З ПИТАНЬ ТРАНСПОРТУ, ЗВ'ЯЗКУ ТА РЕКЛАМИ

01044, м. Київ, вул. Хрещатик, 36 *тел./факс:(044)202-73-08*

20.12.2019 № 08/289-149

Витяг з протоколу № 12/80 від 11 грудня 2019 року засідання постійної комісії Київської міської ради з питань транспорту, зв'язку та реклами.

Місце проведення: Київська міська рада, м. Київ, вул. Хрещатик, 36, 5-й поверх, 514 каб. 11:00.

Склад комісії – 9 депутатів Київської міської ради

Присутні – 7 депутатів Київської міської ради, члени постійної комісії Київської міської ради з питань транспорту, зв'язку та реклами

Окопний О.Ю. – голова комісії;
Галайчук І.В. – заступник голови;
Задерейко А.І. – секретар комісії;
Борозенець М.І. – член комісії;
Мондриївський В.М. – член комісії;
Майзель С.П. – член комісії;
Харчук С.В. – член комісії.

Відсутні – 2 депутата Київської міської ради:

Антоненко П.Д. – перший заступник голови;
Сагайдак І.В. – член комісії.

Присутні:

Овраменко О.В. – депутат Київської міської ради;
Шпильовий І. Ф. – в.о. директора Департаменту транспортної інфраструктури;
Назаров Ю.Л. – директор Департаменту інформаційно-комунікаційних технологій;
Євдокімов Д.А. – заступник начальника Управління патрульної поліції;
Шейко В.В. – заступник директора Департаменту земельних ресурсів;
Шмуляр О.В. – заступник директора Департаменту комунальної власності;
Тимченко Б.В. – начальник служби КП «Центр організації дорожнього руху»;
Бойко І. Ю. – директор КП «Київавтошляхміст»;
Литвинов С.Д. – заступник генерального директора КП «Київпастранс»;
Круценко В. І. – директор КП «Київміськсвітло»;
Лісневський Р.С. – заступник директора КП «Дирекція будівництва шляхово-транспортних споруд м. Києва»;
Івченко М.В. – начальник управління Департаменту інформаційно-комунікаційних технологій;
Стрижиус О.В. – представник Департаменту економіки та інвестицій;

Верес А.М. – заступник начальника комунальної служби КП «Київський метрополітен»;
Бебко К.В. – начальник відділу КП «Київтранспарксервіс»;
Постоєнко П.В. – помічник депутата Київської міської ради О. Костюшка;
Брик Я.А. – представник ГО «Асоціація велосипедистів Києва»;
Кушка О.А. – представник ТОВ «Нестбайк»;
Лисенко Я.О. – представник АТ «Перший Київський машинобудівний завод»;
Лиманський В.О. – представник ПрАТ «Київстар»;
Писанко О.І. – представник АТ «Українська залізниця»;
Шапкіна Л.О. – громадський активіст;
Янчук В.В. – громадський активіст;
Базік О.М. – громадський активіст;
Сорока А.В. – громадський активіст, мешканець мікрорайону «Совки»;
Столітня Т.В. – громадський активіст, мешканець мікрорайону «Совки»;
Залюбовська В.С. – громадський активіст, мешканець мікрорайону «Совки»;
Довганенко С.Ю. – громадський активіст, мешканець мікрорайону «Совки»;
Дюжев С.А. – головний спеціаліст «Інститут архітектури та менеджменту».

Порядок денний:

8. Про розгляд проекту рішення Київської міської ради «Про встановлення плати за доступ до елементів інфраструктури об'єктів будівництва, транспорту, енергетики, кабельної каналізації електрозв'язку, будинкової розподільної мережі комунальної власності територіальної громади міста Києва» *доручення заступника міського голови – секретаря Київської міської ради від 28.11.2019 № 08/231-3639/ПР (Доповідачі: А.Дрепін, Н.Мельник, Ю.Назаров).*

Розгляд (обговорення) питань порядку денного:

9. СЛУХАЛИ:

Окопного О.Ю. – головуючого на засіданні – голову комісії про розгляд проекту рішення Київської міської ради «Про встановлення плати за доступ до елементів інфраструктури об'єктів будівництва, транспорту, енергетики, кабельної каналізації електрозв'язку, будинкової розподільної мережі комунальної власності територіальної громади міста Києва» *доручення заступника міського голови – секретаря Київської міської ради від 28.11.2019 № 08/231-3639/ПР.*

ВИСТУПИЛИ: О.Стрижиус, В.Лиманський, О.Окопний.

УХВАЛИЛИ:

1. Перенести розгляд проекту рішення Київської міської ради «Про встановлення плати за доступ до елементів інфраструктури об'єктів будівництва, транспорту, енергетики, кабельної каналізації електрозв'язку, будинкової розподільної мережі комунальної власності територіальної громади міста Києва» *доручення заступника міського голови – секретаря Київської міської ради від 28.11.2019 № 08/231-3639/ПР* на наступне засідання постійної комісії Київської міської ради з питань транспорту зв'язку та реклами.

2. Депутатам постійної комісії Київської міської ради з питань транспорту зв'язку та реклами додатково опрацювати та надати пропозиції/зауваження щодо проекту рішення Київської міської ради «Про встановлення плати за доступ до елементів інфраструктури об'єктів будівництва, транспорту, енергетики, кабельної каналізації електрозв'язку, будинкової розподільної мережі комунальної власності територіальної громади міста Києва» *доручення заступника міського голови – секретаря Київської міської ради від 28.11.2019 № 08/231-3639/ПР.*

ГОЛОСУВАЛИ: «ЗА» - 6, «ПРОТИ» - 0, «УТРИМАЛОСЬ» - 0, «НЕ ГОЛОСУВАЛИ» - 1.
Рішення прийнято.

З оригіналом згідно.

Голова комісії О.Окопний

Секретар комісії А.Задерейко

Публічне акціонерне товариство «Укртелеком»
бульв. Т. Шевченка, 18, м. Київ, 01601, Україна
Тел.: +380 44 246 57 10; Факс: +380 44 234 39 57
№ 1436-вих-80д731-802922

від «12» грудня 2019

укртелеком
краще починається сьогодні

Київська міська Рада
вул. Хрещатик, 36, м. Київ, 01044
Департамент міс. економіки і інвестицій

Копія: Державна регуляторна служба України
вул. Арсенальна, 9/11, Київ, 01011

Київська міська рада
12.12.2019 № 08/29829

Щодо проекту рішення Київської міської Ради «Про встановлення плати за доступ до елементів інфраструктури об'єктів будівництва, транспорту, енергетики, кабельної каналізації електрозв'язку, будинкової розподільної мережі комунальної власності територіальної громади міста Києва»

Публічне акціонерне товариство «Укртелеком» (далі – ПАТ «Укртелеком») висловлює глибоку повагу до Київської міської Ради та звертається з наступними пропозиціями.

15 листопада 2019 на офіційному сайті Київської міської Ради оприлюднено для громадського обговорення проект рішення Київської міської ради «Про встановлення плати за доступ до елементів інфраструктури об'єктів будівництва, транспорту, енергетики, кабельної каналізації електрозв'язку, будинкової розподільної мережі комунальної власності територіальної громади міста Києва» (далі –проект рішення).

Зважаючи на те, що Закон України «Про доступ до об'єктів будівництва, транспорту, електроенергетики з метою розвитку телекомунікаційних мереж» (далі – Закон) набув чинності у червні 2017 року, Правила надання доступу до відповідних об'єктів доступу у другій половині 2018 року та Методики визначення плати за доступ у січні 2019 року, зазначений вище проект рішення був довгоочікуваним, як для органу місцевого самоврядування, так і для ринку телекомунікаційних послуг.

Вважаємо, що в цілому проект рішення містить необхідні положення, що підтверджують право підприємств, установ, організацій територіальної громади міста Києва, за якими закріплені об'єкти комунальної власності, які є предметом доступу, визначати та встановлювати плату за доступ, керуючись Законом та відповідними підзаконними актами.

Разом з тим, зважаючи на вказаний вище розрив у часі між набранням чинності Законом, підзаконними актами та рішенням Київської міської Ради, необхідним є правова норма, яка дозволить усунути цей часовий розрив та у відповідності до норм Закону урегулювати відносини з доступу.

Так, пропонуємо проект рішення доповнити пунктом четвертим, змінивши відповідну нумерацію наступних пунктів (четвертого на п'ятий, п'ятого на шостий, шостого на сьомий), нормою такого змісту:

«4. Встановити, що діючі на день набрання чинності цього рішення договори, предметом яких є фактичний доступ до об'єктів комунальної власності, плата за які встановлена у розмірі, що не перевищує граничний розмір, встановлений статтею 17 Закону України «Про доступ до об'єктів будівництва, транспорту, електроенергетики з метою розвитку телекомунікаційних мереж», вважаються такими, що відповідають цьому рішенню та не потребують переукладення.».

Сподіваємось на підтримку та взаєморозуміння.
З повагою

Директор департаменту регуляторного забезпечення А.А. Каленський

Заступник міського голови - секретар
Київської міської ради

Мельник Н.О.

Надсилається до розгляду в установленому порядку.

Окопному О.Ю.
Страннікову А.М.
Дикій К.В.
Юнаковій С.М.

В.ПРОКОПІВ

12 грудня 2019 р.
№ 08/29829

N 2

08/31001
від 24.12.2019

ВИКОНАВЧИЙ ОРГАН КИЇВСЬКОЇ МІСЬКОЇ РАДИ
(КИЇВСЬКА МІСЬКА ДЕРЖАВНА АДМІНІСТРАЦІЯ)

УПРАВЛІННЯ З ПИТАНЬ РЕКЛАМИ

вул. Хрещатик, 36, м. Київ, 01044, тел. (044) 481-47-18, Call-центр (044) 15-51
E-mail: reklama.kyiv@kmda.gov.ua, Код ЄДРПОУ 41348526

_____ № _____
на № _____ *від* _____

Голові постійної комісії Київської міської ради з питань транспорту, зв'язку та реклами
О. ОКОПНОМУ

Шановний Олексію Юрійовичу!

Управлінням з питань реклами підготовлено проєкт розпорядження виконавчого органу Київської міської ради (Київської міської державної адміністрації) «Про внесення змін до Положення про управління з питань реклами виконавчого органу Київської міської ради (Київської міської державної адміністрації)», з метою приведення Положення у відповідність до законодавства України.

Відповідно до пункту 1.5 глави 1 розділу I Регламенту виконавчого органу Київської міської ради (Київської міської державної адміністрації), затвердженого розпорядженням виконавчого органу Київської міської ради (Київської міської державної адміністрації) 08.10.2013 № 1810, положення про структурні підрозділи виконавчого органу Київської міської ради (Київської міської державної адміністрації) розробляються керівниками таких підрозділів та затверджуються розпорядженням виконавчого органу Київської міської ради (Київської міської державної адміністрації) в установленому порядку за попереднім погодженням з постійними комісіями Київської міської ради, до функціональної спрямованості яких належить питання діяльності відповідних структурних підрозділів виконавчого органу, а також з постійною комісією, до функціональної спрямованості якої належить питання взаємодії Київської міської ради та виконавчого органу Київської міської ради (Київської міської державної адміністрації).

З огляду на викладене, направляємо Вам на попереднє погодження проєкт розпорядження виконавчого органу Київської міської ради (Київської міської державної адміністрації) «Про внесення змін до Положення про управління з питань реклами виконавчого органу Київської міської ради (Київської міської державної адміністрації)».

Додатки:

1. Проєкт розпорядження виконавчого органу Київської міської ради (Київської міської державної адміністрації) «Про внесення змін до Положення про управління з питань реклами виконавчого органу Київської міської ради (Київської міської державної адміністрації)» на 11 арк. в 1 прим.
2. Пояснювальна записка до проєкту розпорядження на 2 арк. в 1 прим.

З повагою

Начальник Олександр СМИРНОВ

Оксана Похода 481 47 21

Про внесення змін до Положення
про управління з питань реклами
виконавчого органу Київської міської
ради (Київської міської державної
адміністрації)

Відповідно до законів України «Про місцеве самоврядування в Україні», «Про державну службу», постанови Кабінету Міністрів України від 26 вересня 2012 року № 887 «Про затвердження Типового положення про структурний підрозділ місцевої державної адміністрації»:

1. Унести зміни до Положення про Управління з питань реклами виконавчого органу Київської міської ради (Київської міської державної адміністрації), затвердженого розпорядженням виконавчого органу Київської міської ради (Київської міської державної адміністрації) від 30 січня 2017 № 85, виклавши його в новій редакції, що додається.

2. Управлінню з питань реклами виконавчого органу Київської міської ради (Київської міської державної адміністрації) забезпечити державну реєстрацію змін до Положення про Управління з питань реклами виконавчого органу Київської міської ради (Київської міської державної адміністрації) в установленому порядку.

3. Контроль за виконанням цього розпорядження покласти на заступника голови Київської міської державної адміністрації Мондриївського В.І.

Голова Віталій КЛИЧКО

ПОДАННЯ:

Начальник Управління з питань реклами	Олександр СМИРНОВ
Головний спеціаліст - юрисконсульт Управління	Оксана ПОХОДА
Уповноважена особа з питань запобігання і виявлення корупції	Олег ШМАГАЛОВ

ПОГОДЖЕНО:

Заступник голови	Валентин МОНДРИЇВСЬКИЙ
Перший заступник голови	Микола ПОВОРОЗНИК
Заступнику керівника апарату – начальнику управління по роботі з персоналом апарату	Тетяна СТЕКЛЕНЬОВА
Заступник керівника апарату – начальник юридичного управління	Леся ВЕРЕС
Керівник апарату	Дмитро ЗАГУМЕННИЙ

ЗАТВЕРДЖЕНО
Розпорядження виконавчого органу Київської міської ради (Київської міської державної адміністрації) від 30 січня 2017 № 85 (у редакції розпорядження виконавчого органу Київської міської ради (Київської міської державної адміністрації) від)

ПОЛОЖЕННЯ
про Управління з питань реклами виконавчого органу Київської міської ради (Київської міської державної адміністрації)

(нова редакція)

(ідентифікаційний номер 41348526)

1. Управління з питань реклами виконавчого органу Київської міської ради (Київської міської державної адміністрації) (далі - Управління) є структурним підрозділом виконавчого органу Київської міської ради (Київської міської державної адміністрації), підпорядковується Київському міському голові, підзвітне та підконтрольне Київській міській раді у порядку, визначеному Регламентом Київської міської ради.

2. Управління створене відповідно до рішення Київської міської ради від 28 липня 2016 року N 857/857 "Про деякі питання діяльності виконавчого органу Київської міської ради (Київської міської державної адміністрації)" шляхом виділу відділу реклами з Департаменту містобудування та архітектури виконавчого органу Київської міської ради (Київської міської державної адміністрації), та є правонаступником у частині відповідного майна, прав та обов'язків Департаменту містобудування та архітектури виконавчого органу Київської міської ради (Київської міської державної адміністрації).

3. Повне найменування - Управління з питань реклами виконавчого органу Київської міської ради (Київської міської державної адміністрації).

4. Управління у своїй діяльності керується Конституцією та законами України, постановами Верховної Ради України, актами Президента України та Кабінету Міністрів України, наказами міністерств, інших центральних органів виконавчої влади, рішеннями Київської міської ради, розпорядженнями Київського міського голови та виконавчого органу Київської міської ради (Київської міської державної адміністрації), іншими нормативно-правовими актами, а також цим Положенням.

5. Основним завданням Управління є:

5.1. регулювання діяльності з розміщення зовнішньої реклами, вирішення питань, пов'язаних з розміщенням вивісок та реклами на транспорті комунальної власності територіальної громади міста Києва;

5.2. здійснення контролю в межах визначених законодавством повноважень за додержанням вимог щодо розміщення зовнішньої реклами, вивісок та реклами на транспорті комунальної власності відповідно до встановлених порядків їх розміщення;

5.3. координація заходів щодо впорядкування діяльності з розміщення зовнішньої реклами, вивісок та реклами на транспорті комунальної власності територіальної громади міста Києва та впровадження системного підходу до формування зовнішнього дизайну м. Києва.

6. Управління відповідно до визначених повноважень виконує такі завдання:

6.1. організовує виконання Конституції України і законів України, актів Президента України, Кабінету Міністрів України, наказів міністерств, інших центральних органів виконавчої влади та здійснює контроль за їх реалізацією;

6.2. забезпечує у межах своїх повноважень захист прав і законних інтересів фізичних та юридичних осіб;

6.3. надає адміністративні послуги;

6.4. реєструє та розглядає заяви розповсюджувачів зовнішньої реклами на надання дозволу, внесення змін у дозвіл, переоформлення дозволу, анулювання (скасування) та продовження строку його дії;

6.5. реєструє та розглядає заяви розповсюджувачів реклами на транспорті комунальної власності на надання погоджень, внесення змін у погодження, переоформлення, анулювання (скасування) погоджень та продовження строку його дії;

6.6. в межах компетенції разом з відповідним структурним підрозділом виконавчого органу Київської міської ради (Київської міської державної адміністрації) у разі потреби надає розповсюджувачам зовнішньої реклами вихідні дані на опрацювання проектної документації для розташування складних (дахових) рекламних засобів;

6.7. приймає рішення про встановлення пріоритету заявника на місце розташування рекламного засобу, продовження строку, на який встановлено зазначений пріоритет, або про відмову в установленні такого пріоритету;

6.8. приймає рішення про внесення змін у дозвіл та переоформлення дозволу або про відмову у внесенні змін та переоформлення дозволу у встановлених нормативно-правовими актами випадках;

6.9. готує та подає в установленому порядку проекти розпоряджень виконавчого органу Київської міської ради (Київської міської державної адміністрації) про надання дозволу чи про відмову в його наданні, про анулювання (скасування), продовження чи відмову у продовженні строку дії дозволу на розміщення зовнішньої реклами;

6.10. видає дозволи на підставі розпоряджень виконавчого органу Київської міської ради (Київської міської державної адміністрації);

6.11. приймає рішення про надання погодження на розміщення реклами на транспорті комунальної власності територіальної громади м. Києва, про відмову в його наданні, про продовження строку дії погодження, про відмову у його продовженні або його анулювання (скасування);

6.12. веде інформаційний банк даних місць розташування рекламних засобів, плану їх розміщення та надає в установленому порядку інформацію для оновлення даних містобудівного кадастру;

6.13. подає територіальним органам спеціально уповноваженого центрального органу виконавчої влади у сфері захисту прав споживачів в місті Києві матеріали про порушення порядку розповсюдження та розміщення реклами;

6.14. готує і подає виконавчому органу Київської міської ради (Київській міській державній адміністрації) пропозиції щодо розмірів плати за надання послуг Управлінням на підставі калькуляції витрат для прийняття відповідного рішення;

6.15. за результатами здійснення контролю за додержанням вимог щодо розміщення зовнішньої реклами, вивісок та реклами на транспорті комунальної власності територіальної громади міста Києва відповідно до встановлених порядків їх розміщення звертається до підприємств, установ, організацій незалежно від форм власності з вимогами про усунення виявлених порушень у встановлений строк;

6.16. організовує та здійснює обстеження місць розміщення зовнішньої реклами, вивісок та реклами на транспорті комунальної власності територіальної громади міста Києва, організовує їх інвентаризацію;

6.17. розробляє проекти нормативно-правових актів, з питань, що відносяться до компетенції Управління, вносить пропозиції щодо внесення змін

до чинних нормативно-правових актів, які регулюють розміщення вивісок, зовнішньої реклами та реклами на транспорті комунальної власності територіальної громади м. Києва;

6.18. координує діяльність комунальних підприємств виконавчого органу Київської міської ради (Київської міської державної адміністрації) з питань розміщення зовнішньої реклами, вивісок, реклами на транспорті комунальної власності міста Києва, реалізації міських програм щодо поліпшення благоустрою міста Києва;

6.19. удосконалює систему управління при розміщенні зовнішньої реклами, вивісок, реклами на транспорті комунальної власності територіальної громади міста Києва та забезпечує формування єдиного міського рекламно-інформаційного простору;

6.20. готує та подає до Київської міської ради фінансовий звіт про формування і використання грошових коштів, що надходять до бюджету міста Києва від здійснення діяльності у сфері зовнішньої реклами, реклами на транспорті комунальної власності територіальної громади міста Києва;

6.21. аналізує стан і потреби ринку зовнішньої реклами, реклами на транспорті комунальної власності територіальної громади міста Києва і готує рекомендації щодо його впорядкування та вдосконалення;

6.22. готує та надає виконавчому органу Київської міської ради (Київській міській державній адміністрації) пропозиції щодо затвердження в установленому порядку економічно обґрунтованих розмірів плати за тимчасове користування місцями для розташування рекламних засобів, які перебувають у комунальній власності територіальної громади міста Києва, плати за розміщення реклами на транспорті комунальної власності територіальної громади міста Києва;

6.23. приймає рішення про демонтаж засобів зовнішньої реклами, вивісок, реклами на транспорті комунальної власності територіальної громади м. Києва, організовує проведення відповідних робіт;

6.24. взаємодіє з органами виконавчої влади, місцевого самоврядування та громадськими організаціями, галузевими радами підприємців, громадськими об'єднаннями;

6.25. спільно з іншими структурними підрозділами виконавчого органу Київської міської ради (Київської міської державної адміністрації) надає пропозиції, спрямовані на створення єдиного стилю оздоблення Києва;

6.26. вживає необхідних заходів щодо впровадження нових технологій і

матеріалів в оснащенні рекламних засобів та вивісок;

6.27. розробляє проекти рішень Київської міської ради, розпоряджень Київського міського голови та виконавчого органу Київської міської ради (Київської міської державної адміністрації), з питань розміщення зовнішньої реклами, вивісок, реклами на транспорті комунальної власності територіальної громади міста Києва;

6.28. приймає участь у погодженні проектів нормативно-правових актів, розроблених іншими органами виконавчої влади;

6.29. приймає участь у розробленні проектів рішень Київської міської ради, розпоряджень Київського міського голови та виконавчого органу Київської міської ради (Київської міської державної адміністрації), головними розробниками яких є інші структурні підрозділи виконавчого органу Київської міської ради (Київської міської державної адміністрації);

6.30. приймає участь у підготовці звітів Київського міського голови для їх розгляду на пленарному засіданні Київської міської ради;

6.31. готує самостійно або разом з іншими структурними підрозділами інформаційні та аналітичні матеріали для подання Київському міському голові;

6.32. забезпечує здійснення заходів щодо запобігання і протидії корупції;

6.33. готує (приймає участь у підготовці) проекти угод, договорів, меморандумів, протоколів зустрічей делегацій і робочих груп у межах своїх повноважень;

6.34. розглядає в установленому законодавством порядку звернення громадян;

6.35. опрацьовує запити і звернення народних депутатів України та депутатів Київської міської ради;

6.36. забезпечує доступ до публічної інформації, розпорядником якої воно є;

6.37. постійно інформує населення про стан здійснення визначених законом повноважень;

6.38. забезпечує у межах своїх повноважень виконання завдань мобілізаційної підготовки, цивільного захисту населення, дотримання вимог законодавства з охорони праці, пожежної безпеки;

6.39. організовує роботу з укомплектування, зберігання, обліку та використання архівних документів;

6.40. забезпечує у межах своїх повноважень реалізацію державної політики стосовно захисту інформації з обмеженим доступом;

6.41. бере участь у вирішенні відповідно до законодавства колективних трудових спорів (конфліктів);

6.42. забезпечує захист персональних даних;

6.43. виконує функції замовника розроблення схем розміщення рекламних засобів в установленому порядку;

6.44. вирішує питання щодо розміщення соціальної реклами чи іншої інформації соціального характеру в межах наданих повноважень;

6.45. здійснює інші передбачені чинним законодавством повноваження.

7. Управління має право:

7.1. одержувати в установленому законодавством порядку від інших структурних підрозділів виконавчого органу Київської міської ради (Київської міської державної адміністрації), підприємств, установ та організацій незалежно від форми власності та їх посадових осіб інформацію, документи і матеріали, необхідні для виконання покладених на нього завдань;

7.2. залучати до виконання окремих робіт, участі у вивченні окремих питань спеціалістів, фахівців інших структурних підрозділів виконавчого органу Київської міської ради (Київської міської державної адміністрації), підприємств, установ та організацій (за погодженням з їх керівниками), представників громадських об'єднань (за згодою);

7.3. вносити в установленому порядку пропозиції щодо удосконалення роботи виконавчого органу Київської міської ради (Київської міської державної адміністрації) у сфері розповсюдження реклами;

7.4. користуватись в установленому порядку інформаційними базами виконавчого органу Київської міської ради (Київської міської державної адміністрації), системами зв'язку і комунікацій, іншими технічними засобами;

7.5. скликати в установленому порядку наради, проводити семінари та конференції з питань розміщення зовнішньої реклами, вивісок, реклами на транспорті комунальної власності міста Києва;

7.6. складати протоколи про адміністративні правопорушення у сфері благоустрою;

7.7. брати участь у роботі робочих груп, комісій, утворених Київською міською радою та консультативно-дорадчих та інших допоміжних органів виконавчого органу Київської міської ради (Київської міської державної адміністрації);

7.8. подавати позови до суду на захист прав, свобод та законних інтересів;

7.9. за дорученням представляти інтереси Київського міського голови, Київської міської ради, виконавчого органу Київської міської ради (Київської міської державної адміністрації) в судових органах.

8. Управління в установленому законодавством порядку та у межах повноважень взаємодіє з іншими структурними підрозділами виконавчого органу Київської міської ради (Київської міської державної адміністрації), органами місцевого самоврядування, територіальними органами міністерств, інших центральних органів виконавчої влади, а також підприємствами, установами та організаціями з метою створення умов для провадження послідовної та узгодженої діяльності щодо строків, періодичності одержання і передачі інформації, необхідної для належного виконання покладених на нього завдань та здійснення запланованих заходів.

Майно Управління належить до комунальної власності територіальної громади м. Києва і закріплене за ним на праві оперативного управління.

Управління має право виключно за згодою власника або уповноваженого ним органу: відчужувати закріплене за ним майно, надавати в оренду або в безоплатне користування (позичку), передавати в заставу нерухоме майно, обладнання, інвентар та інші цінності, а також списувати з балансу основні засоби в установленому порядку.

Управління здійснює оперативний та бухгалтерський облік результатів своєї діяльності і надає фінансову, статистичну та іншу звітність у порядку, встановленому чинним законодавством України. Фінансова звітність Управління надається Департаменту комунальної власності м. Києва виконавчого органу Київської міської ради (Київської міської державної адміністрації) в установленому порядку.

9. Управління очолює начальник, який призначається на посаду і звільняється з посади Київським міським головою в установленому чинним законодавством порядку.

Кваліфікаційні вимоги: досвід роботи на посадах державної служби категорій "Б" чи "В" або досвід служби в органах місцевого самоврядування, або досвід роботи на керівних посадах підприємств, установ та організацій незалежно від форми власності не менше двох років, вільне володіння державною мовою.

Начальник Управління може мати одного заступника, який призначається на посаду і звільняється з посади начальником Управління відповідно до законодавства про державну службу.

Кваліфікаційні вимоги: досвід роботи на посадах державної служби категорій "Б" чи "В" або досвід служби в органах місцевого самоврядування, або досвід роботи на керівних посадах підприємств, установ та організацій незалежно від форми власності не менше двох років, вільне володіння державною мовою.

10. Начальник Управління:

10.1. здійснює керівництво діяльністю Управління, несе персональну відповідальність за організацію роботи, виконання покладених на Управління завдань та результати діяльності Управління;

10.2. затверджує положення про підрозділи Управління, розподіляє обов'язки між заступниками начальника Управління, керівниками підрозділів, затверджує посадові інструкції працівників Управління;

10.3. подає на затвердження в установленому порядку штатний розпис працівників Управління в межах граничної чисельності і фонду оплати праці його працівників;

10.4. розпоряджається коштами в межах затвердженого в установленому порядку кошторису Управління, несе персональну відповідальність за їх цільове використання;

10.5. видає у межах своєї компетенції накази, організовує і контролює їх виконання.

Накази начальника Управління, які зачіпають права, свободи та законні інтереси громадян або мають міжвідомчий характер, підлягають державній реєстрації в Головному територіальному управлінні юстиції у місті Києві в установленому порядку;

Накази, які є регуляторними актами, розробляються, розглядаються, приймаються та оприлюднюються у порядку, встановленому законодавством України;

10.6. здійснює добір кадрів, призначає на посади і звільняє з посад працівників Управління в установленому чинним законодавством порядку;

10.7. планує роботу Управління, вносить пропозиції щодо формування планів роботи виконавчого органу Київської міської ради (Київської міської державної адміністрації);

10.8. вживає заходів до удосконалення організації та підвищення

ефективності роботи Управління;

10.9. звітує перед Київським міським головою про виконання покладених на Управління завдань та затверджених планів роботи;

10.10. може входити до складу колегії виконавчого органу Київської міської ради (Київської міської державної адміністрації);

10.11. забезпечує комплексне вирішення питань роботи з керівниками комунальних підприємств, що належать до комунальної власності територіальної громади міста Києва та підпорядковані Управлінню, призначення яких відбувається відповідно до Положення про конкурсний відбір кандидатур на посади керівників суб'єктів господарювання комунального сектора економіки в місті Києві, затвердженого рішенням Київської міської ради 21.07.2016 N 786/786. Відповідає за підготовку, своєчасне погодження та укладання контрактів з керівниками підпорядкованих підприємств. Здійснює аналіз виконання умов та показників укладених контрактів з керівниками цих підприємств, забезпечення своєчасного продовження та розірвання контрактів;

10.12. без довіреності діє від імені Управління, представляє в установленому порядку інтереси Управління у взаємовідносинах з іншими структурними підрозділами виконавчого органу Київської міської ради (Київської міської державної адміністрації), з міністерствами, іншими центральними органами виконавчої влади, органами місцевого самоврядування, підприємствами, установами та організаціями;

10.13. укладає від імені Управління угоди (договори), видає довіреності;

10.14. організовує роботу з підвищення рівня професійної компетентності державних службовців Управління;

10.15. забезпечує дотримання працівниками Управління правил внутрішнього службового розпорядку;

10.16. проводить особистий прийом громадян з питань, що належать до компетенції Управління, розглядає їх пропозиції та вживає необхідних заходів реагування;

10.17. забезпечує у межах своїх повноважень підготовку проектів рішень Київської міської ради, розпоряджень виконавчого органу Київської міської ради (Київської міської державної адміністрації);

10.18. звітує перед постійною комісією Київської міської ради, до функціональної спрямованості якої належить питання діяльності Управління, а також перед постійною комісією Київської міської ради, до функціональної

спрямованості якої належить питання взаємодії Київради та її виконавчого органу, на вимогу зазначених постійних комісій, але не рідше одного разу на рік (за умови попередження про дату звіту за чотирнадцять днів);

10.19. здійснює інші повноваження, передбачені чинним законодавством України та цим Положенням.

11. Начальник Управління здійснює визначені Законом України «Про державну службу» повноваження керівника державної служби в Управлінні.

12. В Управлінні для узгодженого вирішення питань, які належать до його компетенції (крім питань, що стосуються розгляду заяв та документів щодо встановлення пріоритетів, надання, продовження, переоформлення, анулювання (скасування) дозволів на розміщення зовнішньої реклами, розгляду заяв та документів щодо розміщення вивісок та надання погоджень на розміщення реклами на транспорті комунальної власності), може бути утворена колегія у складі начальника Управління, заступників начальника Управління та інших працівників Управління.

До складу колегії можуть входити депутати Київської міської ради (за згодою), представники структурних підрозділів виконавчого органу Київської міської ради (Київської міської державної адміністрації) (за погодженням з їх керівниками), інших установ та громадських об'єднань.

Склад колегії затверджується наказом начальника Управління.

13. Управління утримується за рахунок коштів бюджету міста Києва.

Видатки на утримання Управління, в тому числі на оплату праці його працівників, затверджуються в бюджеті місті Києва на відповідний рік.

Гранична чисельність працівників Управління затверджується розпорядженням Київського міського голови.

Структура Управління затверджується розпорядженням виконавчого органу Київської міської ради (Київської міської державної адміністрації).

Штатний розпис Управління в межах граничної чисельності працівників затверджує Київський міський голова після експертизи, проведеної Департаментом фінансів виконавчого органу Київської міської ради (Київської міської державної адміністрації).

14. Управління є юридичною особою публічного права, має самостійний баланс, рахунки в органах Державної казначейської служби, печатку із зображенням Державного Герба України та своїм найменуванням.

Місцезнаходження Управління: вул. Хрещатик, 36, м. Київ, 01044.

15. Припинення Управління здійснюється за рішенням Київської міської ради в порядку, визначеному законодавством України.

Начальник Управління
з питань реклами Олександр СМИРНОВ

ПОЯСНЮВАЛЬНА ЗАПИСКА
до проекту розпорядження виконавчого органу
Київської міської ради (Київської міської державної адміністрації)
«Про внесення змін до Положення про управління з питань реклами
виконавчого органу Київської міської ради
(Київської міської державної адміністрації)»
(далі – проект розпорядження)

1. Обґрунтування необхідності прийняття розпорядження

На виконання пункту 2 Протоколу доручень № 109 (43492) напрацьованого під час наради з обговорення оперативних питань від 25.11.2019, пункту 2 Протоколу доручень № 102 (40560), напрацьованого під час наради з обговорення оперативних питань від 04.11.2019, пункту 2 Протоколу доручень № 104 (41878), напрацьованого під час наради з обговорення плану заходів виконавчого органу Київської міської ради (Київської міської державної адміністрації) за результатами перевірки стану виконавської дисципліни у Київській міській державній адміністрації та окремих райдержадміністраціях в м. Києві від 13.11.2019, Управлінням з питань реклами проведено аналіз Положення про Управління з питань реклами виконавчого органу Київської міської ради (Київської міської державної адміністрації), затверджене розпорядженням виконавчого органу Київської міської ради (Київської міської державної адміністрації) від 30.01.2017 № 85, в частині відповідності їх законодавчим та нормативно-правовим актам, здійснення заходів державного нагляду (контролю), визначення в межах функцій якого органу вони здійснюють обсягу та меж здійснення таких повноважень.

За результатами такого аналізу встановлено, що Положення Управління з питань реклами відповідає законодавчим та нормативно-правовим актам, що регулюють сферу реклами. Однак виявлені деякі неузгодженості з постановою Кабінету Міністрів України від 26 вересня 2012 року № 887 «Про затвердження Типового положення про структурний підрозділ місцевої державної адміністрації».

З огляду на викладене, виникла необхідність у підготовці проекту розпорядження виконавчого органу Київської міської ради (Київської міської державної адміністрації) «Про внесення змін до Положення про управління з питань реклами виконавчого органу Київської міської ради (Київської міської державної адміністрації).

2. Мета і шляхи її досягнення

Метою прийняття проекту розпорядження є приведення Положення про управління з питань реклами виконавчого органу Київської міської ради (Київської міської державної адміністрації) у відповідність до законодавства України.

3. Правові аспекти

Проект розпорядження приймається відповідно до таких нормативно-правових актів:

- Закону України «Про місцеве самоврядування в Україні»;
- Закону України «Про державну службу»;
- постанови Кабінету Міністрів України від 26 вересня 2012 року № 887 «Про затвердження Типового положення про структурний підрозділ місцевої державної адміністрації».

Проект розпорядження:

- не носить нормативно-правовий характер, оскільки не встановлює норми права, спрямований на визначене коло осіб і розрахований на одноразове застосування;
- не має ознак регуляторного акта, визначених статтею 1 Закону України «Про засади державної регуляторної політики у сфері господарської діяльності», зокрема не спрямований на правове регулювання господарських відносин, а також адміністративних відносин між регуляторними органами або іншими органами державної влади та суб'єктами господарювання;
- не носить міжвідомчий характер, оскільки не обов'язковий для виконання іншими органами виконавчої влади, а також органами місцевого самоврядування.

Також, проект розпорядження не містить норми, що зачіпають права, свободи, гарантовані Конвенцією про захист прав людини і основоположних свобод 1950 року, та не потребує державної реєстрації у Головному територіальному управлінні юстиції у місті Києві.

4. Фінансово-економічне обґрунтування

Реалізація проекту розпорядження не потребує жодних фінансових витрат.

5. Позиція заінтересованих органів

Проект розпорядження не зачіпає інтересів інших органів.

6. Регіональний аспект

Положення проекту розпорядження не стосується питань розвитку адміністративно-територіальної одиниці.

7. Громадське обговорення

Проект розпорядження не потребує громадського обговорення.

8. Прогноз результатів

В результаті прийняття проекту розпорядження Положення про управління з питань реклами виконавчого органу Київської міської ради (Київської міської державної адміністрації) буде приведено у відповідність до законодавства України.

Начальник
Управління з питань реклами Олександр СМИРНОВ

ПОРІВНЯЛЬНА ТАБЛИЦЯ
до проекту розпорядження виконавчого органу Київської міської ради (Київської міської державної адміністрації) «Про внесення змін до Положення про управління з питань реклами виконавчого органу Київської міської ради (Київської міської державної адміністрації)»

№ з/п	Чинна редакція	Редакція, що пропонується
Положення про управління з питань реклами виконавчого органу Київської міської ради (Київської міської державної адміністрації		
1	Абзац третій пункту 9 Положення: Начальник Управління може мати одного заступника, який призначається на посаду і звільняється з посади ***Київським міським головою в установленому чинним законодавством порядку.***	Абзац третій пункту 9 Положення: Начальник Управління може мати одного заступника, який призначається на посаду і звільняється з посади ***начальником Управління відповідно до законодавства про державну службу.***
2	Підпункт 10.15 пункту 10 Положення 10.15. забезпечує дотримання працівниками Управління правил внутрішнього ***трудового*** розпорядку та виконавської дисципліни.	Підпункт 10.15 пункту 10 Положення 10.15. забезпечує дотримання працівниками Управління правил внутрішнього ***службового*** розпорядку та виконавської дисципліни.
3	**Відсутнє**	***11. Начальник Управління здійснює визначені Законом України «Про державну службу» повноваження керівника державної служби в Управлінні.***

№ 3

08/30017
від 13.12.2019

ВИКОНАВЧИЙ ОРГАН КИЇВСЬКОЇ МІСЬКОЇ РАДИ
(КИЇВСЬКА МІСЬКА ДЕРЖАВНА АДМІНІСТРАЦІЯ)

УПРАВЛІННЯ З ПИТАНЬ РЕКЛАМИ

вул. Хрещатик, 36, м. Київ, 01044, тел. (044) 481-47-18, Call-центр (044) 15-51
E-mail: reklama.kyiv@kmda.gov.ua, Код ЄДРПОУ 41348526

_____ № _____
на № _____ *від* _____

Голові постійної комісії Київської міської ради з питань транспорту, зв'язку та реклами
О. ОКОПНОМУ

Шановний Олексію Юрійовичу!

Відповідно до статті 4 Положення про конкурсний відбір кандидатур на посади керівників суб'єктів господарювання комунального сектора економіки в місті Києві, затвердженого рішенням Київської міської ради від 21.07.2016 № 786/786, визначення кандидатур для призначення (обрання) на керівні посади суб'єкта господарювання комунального сектора економіки здійснюється на підставі відкритого конкурсного відбору, що проводиться конкурсною комісією з проведення конкурсного відбору на заміщення відповідної вакантної посади керівника суб'єкта господарювання комунального сектора економіки в місті Києві.

До складу конкурсної комісії входять 2 особи, визначені постійною комісією Київської міської ради, до функціональної спрямованості якої належить питання діяльності суб'єктів господарювання комунального сектора економіки в місті Києві, які знаходяться в управлінні відповідного суб'єкта управління.

З огляду на викладене, повторно прошу надати до Управління з питань реклами 2 кандидатури для включення їх до складу конкурсної комісії з проведення конкурсного відбору на заміщення вакантної посади директора комунального підприємства «Київреклама».

З повагою

Начальник Олександр СМИРНОВ

Оксана Похода 481 47 21

Київський міський голова

Прокопіву В.В. - відп.
Окопному О.Ю.
Березнікову О.І.

Прошу розглянути в порядку, визначеному рішенням Київради від 08.10.2015 № 103/2006 підтриману петицію "Щодо освітлення пішохідних переходів по місту Києву в нічний час".

Кулаківському В.А. - Контроль!

Ніконову І.В.
Бондаренку В.В.

В.КЛИЧКО

4 грудня 2015 р.
№ 08/КО-11940 (п)

N4 (-560)

Сделать яркие освещения пешеходных переходов в темное время суток

публікація 12-11-2015 16:01залишилось 70 днів
Відкрите листування

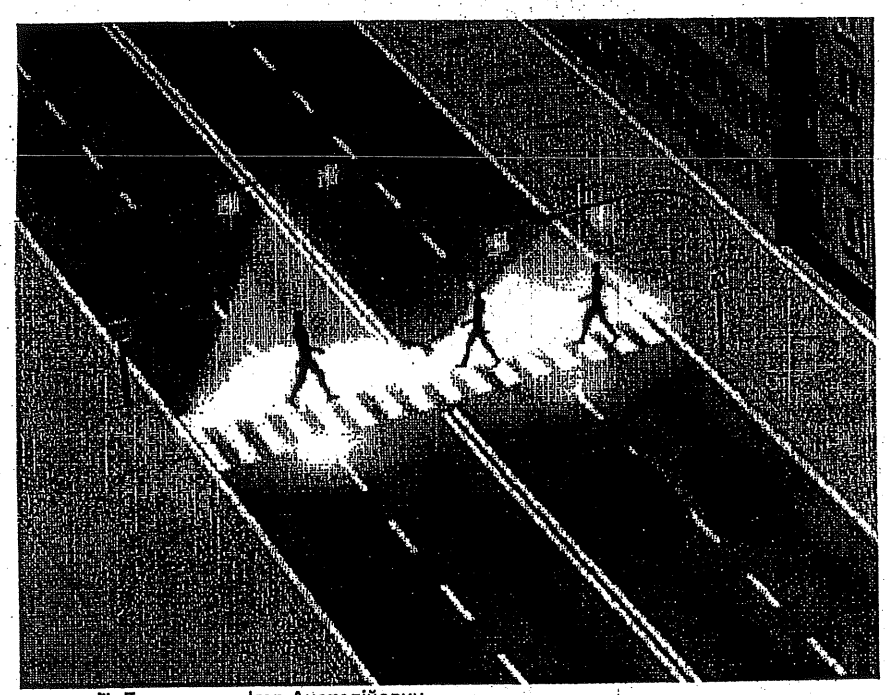

Автор петиції: Головченко Ігор Анатолійович

010000
Зібрано 10015 підписівзалишилось 0 підписів
В осенне-зимний период темнеет рано и видимость ограничена. По всему Киеву сотни неосвещенных или слабо освещенных пешеходных переходов. Увидеть переходящего дорогу пешехода иногда можно только с минимального расстояния, что может повлечь за собой самые ужасные последствия.

Поэтому необходимо установить на каждом пешеходном переходе достаточно яркое освещение, чтобы водители могли заранее видеть пешеходов. Вполне возможно это спасет жизнь пешеходам и сбережет водителей от нежелательных последствий. К тому же значительно сократится количество ДТП именно на пешеходных переходах.

Київська міська рада
04.12.2015 № 08/КО-11940

N5 (– 1778)

№ петиції	1778
Назва петиції	Відмова від "маршруток", перехід на автобуси і електротранспорт. Введення "єдиного квитка" в місті Києві.
Зібрано підписів	10233 з 10000
Дата створення	03-01-2016
Дата модерації	04-01-2016
Дата завершення підписання	03-04-2016
Опис петиції (що потрібно зробити та чому)	Оскільки контроль за перевізниками (станом транспортних засобів, обігом коштів та якістю обслуговування) належним чином не здійснюється, ми, жителі міста, не пропонуємо, а вимагаємо: 1. Розробити спільно з перевізниками, трирічний план повної відмови міста від маршрутних таксі ("маршруток") з подальшим переходом на лише маршрутні автобуси (більш комфортні транспортні засоби з більшою пасажиромісткістю) та електротранспорт (тролейбуси та автобуси з електродвигунами), які курсуватимуть за чітко визначеним графіком. 2. Розробити річний план введення "єдиного квитка". Під "єдиним квитком" мається на увазі квиток з магнітною стрічкою, який продається у спеціальних автоматах на зупинках громадського транспорту, та який можна використати певну кількість разів/годин/днів у будь-якому виді громадського транспорту. У межах програми необхідно також буде встановити на транспорті пристрої для валідації квитків шляхом зчитування інформації з магнітних стрічок. Виконання цих двох планів дасть змогу: - повністю відмовитись від кондукторів, збільшивши при цьому штат контролерів; - навести порядок на дорогах міста (розвантажити вулиці в центрі міста), що неодмінно позитивно вплине на статистику ДТП і відповідно на статистику смертності на дорогах міста; - зменшити кількість шкідливих викидів у повітря за рахунок зменшення кількості транспортних засобів та наданню переваги електротранспорту; - вивести з тіні плату за проїзд у громадському транспорті та направити виручені кошти на розвиток інфраструктури. Адже всім відомо, що приватні перевізники здебільшого не видають квитки та підробляють дані про пасажирообіг, в такий спосіб ухиляючись від сплати коштів до бюджету; - забезпечити високий рівень обслуговування на громадському транспорті, чого вкрай не вистачає сьогодні.

Київська міська рада
11.03.2016 № 08/КО-2950(п)

Київський міський голова

Прокопіву В.В. - відп.

Окопному О.Ю.

Прошу розглянути у порядку визначеному рішенням Київради від 08.10.2015 № 103/2006 підтриману петицію "Щодо заміни маршрутних таксі на автобуси та електротраспорт з введеням єдиного проїздного квитка у м.Києві ".

Бондаренку В.В.
Кулаківському В.А. - контроль.

Березнікову О.І.

В.КЛИЧКО

11 березня 2016 р.
№ 08/КО-2950(п)

№ 6

08/231-3735/пр
09.12.2019

КИЇВСЬКА МІСЬКА РАДА

XI СЕСІЯ VIII СКЛИКАННЯ

РІШЕННЯ

_____№_____ Проект

Про визнання такими, що втратили чинність, деяких рішень Київської міської ради

Відповідно до статті 26 Закону України «Про місцеве самоврядування в України», враховуючи рішення Київської міської ради від 18 грудня 2018 року № 459/6510 «Про затвердження міської цільової програми «Турбота. Назустріч киянам» на 2019–2021 роки», від 20 грудня 2018 року № 549/6600 «Про запровадження в місті Києві багатофункціональної електронної картки «Муніципальна картка «Картка киянина», з метою приведення у відповідність рішень Київської міської ради, Київська міська рада

ВИРІШИЛА:

1. Визнати такими, що втратили чинність, рішення Київської міської ради:

від 17 квітня 2013 року № 104/9161 «Про запровадження в місті Києві багатофункціональної електронної пластикової картки «Картка киянина»;

від 09 грудня 2014 року № 527/527 «Про внесення змін до рішення Київської міської ради від 17 квітня 2013 року № 104/9161 «Про запровадження в місті Києві багатофункціональної електронної пластикової картки «Картка киянина»;

від 28 травня 2015 року № 573/1437 «Про внесення змін та доповнень до рішення Київської міської ради «Про запровадження в місті Києві багатофункціональної електронної пластикової картки «Картка киянина» від 17.04.2013 № 104/9161»;

від 14 квітня 2016 року № 321/321 «Про внесення змін до рішення Київської міської ради від 17 квітня 2013 року № 104/9161 «Про запровадження в місті Києві багатофункціональної електронної пластикової картки «Картка киянина»;

від 09 жовтня 2018 року № 1745/5809 «Про внесення змін до рішення Київської міської ради від 17 квітня 2013 року № 104/9161 «Про запровадження у місті Києві багатофункціональної електронної картки «Картка киянина».

2. Офіційно оприлюднити це рішення у спосіб, визначений законодавством України.

3. Контроль за виконанням цього рішення покласти на постійну комісію Київської міської ради з питань охорони здоров'я та соціального захисту та постійну комісію Київської міської ради з питань транспорту, зв'язку та реклами.

Київський міський голова **В. Кличко**

ПОДАННЯ:

Перший заступник голови Київської міської державної адміністрації — Микола ПОВОРОЗНИК

Директор Департаменту інформаційно-комунікаційних технологій — Юрій НАЗАРОВ

Головний спеціаліст-юрисконсульт Департаменту інформаційно-комунікаційних технологій — Михайло ПЕТРЕНКО

Начальник відділу розвитку мережевої інфраструктури управління розвитку інформаційно-телекомунікаційної інфраструктури – уповноважена особа з питань запобігання та протидії корупції Департаменту інформаційно-комунікаційних технологій — Наталія БОРЕЙКО

ПОГОДЖЕНО:

Заступник голови Київської міської державної адміністрації з питань здійснення самоврядних повноважень — Марина ХОНДА

Директор Департаменту соціальної політики — Руслан СВІТЛИЙ

Директор КП «Головний інформаційно-обчислювальний центр» — Віталій КОЗУБСЬКИЙ

Заступник керівника апарату – начальник юридичного управління — Леся ВЕРЕС

Керівник апарату — Дмитро ЗАГУМЕННИЙ

Постійна комісія Київської міської ради з питань транспорту, зв'язку та реклами

Голова — Олексій ОКОПНИЙ

Секретар — Андрій ЗАДЕРЕЙКО

Постійна комісія Київської міської ради з питань охорони здоров'я та соціального захисту

Голова — Олег ГЕЛЕВЕЙ

Секретар — Юлія ЛОБАН

Начальник управління правового забезпечення діяльності Київської міської ради — Ганна ГАРШИНА

Заступник голови — Петро ПАНТЕЛЕЄВ

Заступник голови — Валентин МОНДРИЇВСЬКИЙ

ПОЯСНЮВАЛЬНА ЗАПИСКА
до проекту рішення Київської міської ради
«Про визнання такими, що втратили чинність, деяких рішень Київської міської ради»

(далі – проект рішення)

1. Обґрунтування необхідності прийняття рішення

Проект рішення розроблено у зв'язку з прийняттям рішення Київської міської ради від 20 грудня 2018 року № 549/6600 «Про запровадження в місті Києві багатофункціональної електронної картки «Муніципальна картка «Картка киянина». Рішенням № 549/6600, зокрема, врегульовані питання:

запровадження в місті Києві багатофункціональної електронної картки «Муніципальна картка «Картка киянина» на базі багатофункціональної електронної пластикової картки «Картка киянина»;

визначено перелік осіб, яким видається нова муніципальна картка;

визначено особу, уповноважену залучати на договірних засадах учасників проекту «Муніципальна картка «Картка киянина»;

приведення договірних відносин з учасниками проекту «Картка киянина» у відповідність до вимог цього рішення;

затвердження положення про багатофункціональну електронну картку «Муніципальна картка «Картка киянина» та положення про реєстр утримувачів багатофункціональної електронної картки «Муніципальна картка «Картка киянина».

Таким чином, відпала необхідність в попередньому прийнятому рішенні Київської міської ради від 17 квітня 2013 року «Про запровадження в місті Києві багатофункціональної електронної пластикової картки «Картка киянина», а також всіх інших рішень Київської міської ради, які вносили зміни до цього рішення.

2. Мета та шляхи її досягнення

Метою проекту рішення є приведення у відповідність рішень Київської міської ради з питань функціонування муніципальних карток в місті Києві, а саме визнання такими, що втратили чинність, рішення Київської міської ради від 17 квітня 2013 року № 104/9161 «Про запровадження в місті Києві багатофункціональної електронної пластикової картки «Картка киянина», а також всіх інших рішень Київської міської ради, які вносили зміни до цього рішення.

3. Правові аспекти

Проект рішення розроблено відповідно до:

статті 26 Закону України «Про місцеве самоврядування в України»;

рішення Київської міської ради від 18 грудня 2018 року № 459/6510 «Про затвердження міської цільової програми «Турбота. Назустріч киянам» на 2019-2021 роки»;

рішення Київської міської ради від 20 грудня 2018 року № 549/6600 «Про запровадження в місті Києві багатофункціональної електронної картки «Муніципальна картка «Картка киянина».

4. Фінансово-економічне обґрунтування

Реалізація проекту рішення не потребує виділення коштів з бюджету міста Києва.

5. Позиція заінтересованих органів

Проект рішення не зачіпає інтереси інших органів.

6. Регіональний аспект

Проект рішення не стосується питання розвитку адміністративно-територіальних одиниць.

7. Громадське обговорення

Проект рішення не є регуляторним актом та не потребує проходження процедури оприлюднення відповідно до вимог Закону України «Про засади державної регуляторної політики у сфері господарської діяльності».

8. Прогноз результатів

Реалізація проекту рішення забезпечить приведення у відповідність рішень Київської міської ради з питань функціонування муніципальних карток в місті Києві, а саме визнати такими, що втратили чинність, рішення Київської міської ради від 17 квітня 2013 року № 104/9161 «Про запровадження в місті Києві багатофункціональної електронної пластикової картки «Картка киянина» та всі інші рішення Київської міської ради, що вносили зміни до цього рішення.

Доповідач

Доповідач проекту рішення на пленарному засіданні Київської міської ради – директор Департаменту інформаційно-комунікаційних технологій виконавчого органу Київської місткої ради (Київської міської державної адміністрації) Назаров Юрій Леонідович.

Директор Департаменту інформаційно-комунікаційних технологій Юрій НАЗАРОВ

ДЕРЖАВНА РЕГУЛЯТОРНА СЛУЖБА УКРАЇНИ

вул. Арсенальна, 9/11 м. Київ 01011, тел. (044) 254-56-73, факс (044) 254-43-93
E-mail: inform@dkrp.gov.ua, Web: http://www.drs.gov.ua, код ЄДРПОУ 39582357

від _____ №_____

на № 075-3087 від 08.08.2019

Виконавчий орган Київської міської ради (Київська міська державна адміністрація) Департамент інформаційно-комунікаційних технологій
вул. Хрещатик, 36, м. Київ, 01044

Про надання роз'яснення

Державна регуляторна служба України розглянула проект рішення Київської міської ради «Про визнання такими, що втратили чинність, деяких рішень Київської міської ради», наданий листом Департаменту інформаційно-комунікаційних технологій виконавчого органу Київської міської ради (Київської міської державної адміністрації) від 08.08.2019 № 075-3087, та повідомляє.

З урахуванням вимог статті 1 Закону України від 11.09.2003 № 1160-IV «Про засади державної регуляторної політики у сфері господарської діяльності» зазначений вище проект рішення не містить норм регуляторного характеру, а його прийняття не потребує реалізації передбачених цим Законом процедур.

В. о. Голови **В. ЗАГОРОДНІЙ**

Людмила Лахнеко 254 52 13

ДЕПАРТАМЕНТ ІНФОРМАЦІЙНО-КОМУНІКАЦІЙНИХ ТЕХНОЛОГІЙ
Вх. № 075/6804
12.09.19

Державна регуляторна служба України
ВИХ №7160/0/20-19 від 05.09.2019

Лахнеко Людмила Василівна

УКРАЇНА

ВИКОНАВЧИЙ ОРГАН КИЇВСЬКОЇ МІСЬКОЇ РАДИ
(КИЇВСЬКА МІСЬКА ДЕРЖАВНА АДМІНІСТРАЦІЯ)

ДЕПАРТАМЕНТ ІНФОРМАЦІЙНО-КОМУНІКАЦІЙНИХ ТЕХНОЛОГІЙ

вул. Хрещатик, 36, м. Київ, 01044 тел. (044) 366 86 70, (044) 366 86 72
Контактний центр міста Києва (044) 15 51 E-mail: dep-ikt@kmda.gov.ua Код ЄДРПОУ 40918711

08.08.2019 № 075-3087

Державна регуляторна служба України

Про надання роз'яснень щодо
наявності ознак регуляторного акту

У зв'язку з прийняттям рішення Київської міської ради від 20 грудня 2018 року № 549/6600 «Про запровадження в місті Києві багатофункціональної електронної картки «Муніципальна картка «Картка киянина» та з метою приведення у відповідність рішень Київської міської ради, Департамент інформаційно-комунікаційних технологій виконавчого органу Київської міської ради (Київської міської державної адміністрації) розробив проект рішення Київської міської ради «Про визнання такими, що втратили чинність, деяких рішень Київської міської ради».

Проектом рішення передбачається визнати такими, що втратили чинність, рішення Київської міської ради від 17 квітня 2013 року «Про запровадження в місті Києві багатофункціональної електронної пластикової картки «Картка киянина», а також всіх інших рішень Київської міської ради, що вносили зміни до цього рішення.

Враховуючи зазначене, просимо надати роз'яснення чи матиме ознаки регуляторного акту проект рішення Київської міської ради «Про визнання такими, що втратили чинність, деяких рішень Київської міської ради».

Додаток: проект рішення з пояснювальною запискою на 4 арк. в прим.

Директор Юрій НАЗАРОВ

Максим Івченко 366 86 70
Олена Полонська 366 86 72

КИЇВСЬКА МІСЬКА РАДА
XI сесія VI скликання
РІШЕННЯ
від 17 квітня 2013 року N 104/9161
Про запровадження в місті Києві багатофункціональної електронної пластикової картки "Картка киянина"

Відповідно до статті 26 Закону України "Про місцеве самоврядування в Україні", статті 19 Закону України "Про державні соціальні стандарти та державні соціальні гарантії", враховуючи рішення Київської міської ради від 17 лютого 2011 року N 19/5406 "Про затвердження міської цільової програми "Турбота. Назустріч киянам" на 2011 - 2015 роки", рішення Київської міської ради народних депутатів від 18 квітня 1995 року N 57 "Про герб міста Києва", з метою підвищення соціального захисту малозабезпечених верств населення міста Києва, впорядкування механізмів надання пільг, їх обліку та адресності, розвитку безготівкових форм розрахунків Київська міська рада **вирішила**:

1. Запровадити в місті Києві багатофункціональну електронну пластикову картку "Картка киянина" (далі - "Картка киянина").
2. Районним в місті Києві державним адміністраціям, Департаменту соціальної політики виконавчого органу Київської міської ради (Київської міської державної адміністрації) здійснювати реєстрацію, видачу та облік карток "Картка киянина" окремим категоріям громадян, які мають право на додаткові пільги та доплати відповідно до рішень Київської міської ради.
3. Встановити, що належні утримувачу "Картки киянина" суми коштів від Київської міської влади можуть зараховуватися на його картковий рахунок, відкритий в банківській установі, що є учасником проекту "Картка киянина".
4. Затвердити Положення про багатофункціональну електронну пластикову картку "Картка киянина", що додається.
5. Виконавчому органу Київської міської ради (Київській міській державній адміністрації):
5.1. Залучати банківські установи та інших учасників для запровадження "Картки киянина" згідно з чинним законодавством України.
5.2. Привести свої акти у відповідність до цього рішення.
5.3. Визначити графік та схему видачі "Картки киянина" особам, зазначеним у пункті 2 цього рішення.
6. Банківським установам-учасникам проекту "Картка киянина" здійснювати реєстрацію, видачу "Картки киянина" громадянам, які зареєстровані у місті Києві (за їх згодою), крім категорій громадян, які мають право на додаткові пільги та доплати відповідно до рішень Київської міської ради.
7. Департаменту соціальної політики виконавчого органу Київської міської ради (Київської міської державної адміністрації) надавати, в межах своєї компетенції, роз'яснення з питань запровадження та функціонування "Картки киянина".
8. Комунальному підприємству "Головний інформаційно-обчислювальний центр":
8.1. Згідно з укладеними договорами спільно з переможцем конкурсного відбору забезпечити підключення та належне функціонування в підприємствах, установах та

організаціях, які є учасниками проекту "Картка киянина", програмного комплексу для обміну даних з Центром міського процесингу.
8.2. Забезпечити облік виданих "Карток киянина" особам, зазначеним у пункті 2 цього рішення, та банківськими установами-учасниками проекту "Картка киянина" відповідно до укладених договорів.
9. Департаменту транспортної інфраструктури м. Києва спільно з комунальним підприємством "Київський метрополітен" забезпечити належне функціонування транспортного додатка "Картка киянина" в установленому порядку.
10. Переможцю конкурсного відбору забезпечити належне функціонування програмного забезпечення "Картки киянина".
11. Дозволити використання зображення герба міста Києва, затвердженого рішенням Київської міської ради народних депутатів від 18 квітня 1995 року N 57 "Про герб міста Києва", на "Картці киянина".
12. Це рішення набирає чинності з дня його оприлюднення.
13. Офіційно оприлюднити це рішення у газеті Київської міської ради "Хрещатик".
14. Контроль за виконання цього рішення покласти на постійну комісію Київради з питань місцевого самоврядування, регіональних, міжнародних зв'язків та інформаційної політики та постійну комісію Київради з питань транспорту та зв'язку.

Заступник міського голови -
секретар Київради **Г. Герега**

Додаток
до рішення Київської міської ради
17.04.2013 N 104/9161

ПОЛОЖЕННЯ
про багатофункціональну електронну пластикову картку "Картка киянина"
I. Загальні положення

Це Положення розроблене відповідно до вимог законів України "Про місцеве самоврядування в Україні", "Про державні соціальні стандарти та державні соціальні гарантії", "Про інформацію", "Про захист персональних даних", "Про платіжні системи та переказ коштів в Україні", інших нормативно-правових актів та рішень Київської міської ради.
Положення встановлює порядок видачі, обліку та припинення дії багатофункціональної електронної пластикової картки "Картка киянина".
Основні терміни та визначення:
Банк-емітент - учасник проекту "Картка киянина", що здійснює випуск "Карток киянина", визначений згідно з умовами проведення конкурсу з відбору потенційних виконавців робіт із впровадження системи "Картка киянина".

Утримувач "Картки киянина" - громадянин, який зареєстрований в місті Києві та отримав "Картку киянина" відповідно до цього Положення.
Додатки "Картки киянина" - дані на картці з певною структурою, орієнтованою на їх використання конкретною автоматизованою системою або системами.
Єдиний соціальний реєстр міста Києва (далі - ЄСР) - міський інформаційний ресурс у вигляді сукупності баз даних, що містять персональну інформацію про громадян, які мають право на отримання пільг і доплат відповідно до рішень Київської міської ради.
Заява-анкета - письмове звернення громадянина, яке містить його волевиявлення на отримання "Картки киянина", персональні дані та згоду на їх обробку.
Інформаційно-телекомунікаційна система "Картка киянина" (далі - ІТС "Картка киянина") - сукупність організаційно-технічних заходів для забезпечення обліку та контролю надання пільг та доплат.
"Картка киянина" - іменна багатофункціональна електронна пластикова картка, яка є матеріальним носієм персональних даних утримувача карти і підтримує додатки, пов'язані з наданням і обліком заходів соціальної підтримки та інших інформаційних сервісів і послуг.
Пільга та доплата - повне або часткове звільнення певних категорій осіб від оплати за отримані послуги або надання додаткових послуг (переваг) відповідно до рішень Київської міської ради.
Місце прийому заяв-анкет та видачі "Карток киянина" - Департамент соціальної політики виконавчого органу Київської міської ради (Київської міської державної адміністрації), районні в місті Києві державні адміністрації, банківські установи - учасники проекту "Картка киянина".
Соціальний дисконт - знижка, що надається утримувачу "Картки киянина" в сфері роздрібної торгівлі та обслуговування населення, аптеках, медичних установах, закладах культури тощо.
Соціальний номер - обліковий номер запису про особу, що ідентифікує його в ЄСР.
Соціальний рахунок - це поточний рахунок у національній валюті утримувача "Картки киянина", відкритий банківською установою для зарахування грошової допомоги з бюджету міста Києва.

II. Мета та основні завдання ІТС "Картка киянина"

2.1. Метою створення інформаційно-телекомунікаційної системи "Картка киянина" є:
2.1.1. Підвищення якості та ефективності надання соціальних послуг населенню міста Києва.
2.1.2. Створення та реалізація прозорого й ефективного механізму надання громадянам міста Києва заходів соціальної підтримки, нарахування компенсаційних і адресних виплат.
2.1.3. Персоніфікований облік наданих заходів соціальної підтримки.
2.1.4. Оптимізація витрат та централізований контроль над цільовим використанням бюджетних коштів, що виділяються на соціальні цілі.
2.1.5. Можливість аналізу, прогнозування та планування бюджетних видатків та заходів соціальної політики.
2.2. Основні завдання ІТС "Картка киянина":
2.2.1. Ідентифікація утримувача "Картки киянина".

2.2.2. Підтвердження прав утримувача "Картки киянина" на отримання певних видів соціальної допомоги.
2.2.3. Використання "Картки киянина" надає можливість:
2.2.4. Здійснити проїзд у міському пасажирському транспорті.
2.2.5. Отримати соціальний дисконт.
2.2.6. Здійснити оплату житлово-комунальних послуг.
2.2.7. Здійснити зарахування на соціальні банківські рахунки, пов'язані з платіжними додатками соціальної карти, дотацій, пенсій, допомоги й інших грошових виплат, зняття готівки з банківських рахунків, реалізацію безготівкової оплати за товари і послуги, зокрема із забезпеченням функції контролю адресності витрачання цільових соціальних дотацій і інших операцій, доступних для виконання (за бажанням утримувача "Картки киянина").

III. Зміст і статус "Картки киянина"

3.1. "Картка киянина" має містити такі обов'язкові додатки:
3.1.1. Ідентифікаційний додаток, що включає:
ідентифікаційні дані картки (номер та серію картки, код установи, яка видала картку);
персональні дані утримувача картки (прізвище, ім'я, по батькові, соціальний номер).
3.1.2. Соціальний додаток, що включає:
інформацію про перелік пільг та виплат, право на які має громадянин відповідно до рішень Київської міської ради.
3.1.3. Транспортний додаток, що включає:
оплату проїзду у міському пасажирському транспорті.
3.1.4. Платіжний додаток, що включає:
безготівкові платежі та зняття готівки;
адресні соціальні виплати (за бажанням держателя "Картки киянина");
належні суми допомоги від Київської міської влади.
3.2. "Картка киянина" передбачає додаткове підключення додатків:
3.2.1. Комунальний додаток - надання та облік пільг та субсидій при платі за комунальні послуги.
3.2.2. Банківський платіжний додаток - для проведення фінансових транзакцій.
3.2.3. Платіжний додаток - надання повного спектра банківських послуг, в тому числі перерахування грошових соціальних виплат, компенсацій, пенсій, зарплати, дотацій та інше.
3.2.4. Медичний додаток - надання та облік пільг при сплаті за медичні послуги та медикаменти, зберігання за бажанням утримувача інформації медичного характеру (група крові, медичні препарати, що викликають алергічні реакції тощо), медичне страхування тощо.
3.2.5. Додатки "лояльності", бонусні додатки - надання та облік гнучких систем знижок у торговельних мережах міста Києва.
3.2.6. Освітній додаток - формування електронного середовища взаємодії батьків, інфраструктури міста, навчальних закладів для забезпечення інтересів учнів.

IV. Порядок видачі, обігу та припинення дії "Картки киянина"

4.1. Порядок видачі "Картки киянина".

4.1.1. Для отримання "Картки киянина" громадянин, який має право на додаткові пільги та доплати відповідно до рішень Київської міської ради, подає районним в місті Києві державним адміністраціям або Департаменту соціальної політики виконавчого органу Київської міської ради (Київської міської державної адміністрації) за місцем своєї реєстрації заяву-анкету, затверджену згідно з додатком 1 форми.
Заявник під час подання заяви-анкети пред'являє паспорт громадянина України, ідентифікаційний номер фізичної особи та посвідчення, що дає право на пільгу.
У разі подання заяви уповноваженою особою така особа пред'являє паспорт громадянина України та документ, що підтверджує її повноваження.
Громадянин, який не має права на додаткові пільги та доплати від Київської міської влади, подає заяву-анкету банківській установі-учаснику проекту "Картка киянина". Перелік документів для отримання "Картки киянина" визначається банком-учасником проекту "Картка киянина".
4.1.2. Підставою для відмови у видачі "Картки киянина" є:
відмова громадянина від надання необхідних документів;
подання громадянином неповного пакета документів, необхідних для отримання "Картки киянина" (паспорт громадянина України, ідентифікаційний номер фізичної особи та посвідчення);
виявлення в документах недостовірних відомостей.
4.1.3. Видача "Карток киянина" здійснюється безкоштовно в місці прийому заяв-анкет та видачі "Карток киянина" протягом 30 днів з дня подання заяви-анкети.
4.1.4. У випадку втрати, крадіжки, механічного пошкодження "Картки киянина" її держатель може звернутися за місцем видачі "Картки киянина" із заявою на виготовлення нової картки.
Виготовлення "Картки киянина" здійснюється безкоштовно.
Повторне виготовлення "Картки киянина" здійснюється безкоштовно. Всі наступні виготовлення "Картки киянина" здійснюються за рахунок утримувача "Картки киянина" відповідно до розрахунку витрат на її виготовлення.
4.1.5. При зміні персональних даних утримувача "Картки киянина", які не відображаються на картці, виготовлення нової картки є необов'язковим.
4.2. Порядок обігу "Картки киянина".
4.2.1. Надання послуг з використанням "Картки киянина" здійснюється згідно з розміщеними на ній додатками.
4.2.2. Отримання користувачем пільг, послуг, виплат та інших соціальних гарантій з використанням "Картки киянина" із встановленими на ній додатками здійснюються із застосуванням термінального обладнання, яке розміщується у центрах (пунктах) надання пільг, послуг, виплат та інших соціальних гарантій.
4.2.3. Картка зберігається її утримувачем і не може бути використана для отримання пільг, послуг іншими особами.
4.2.4. У разі якщо користувач є інвалідом, обмежено дієздатною, недієздатною особою і не може скористатися своїм правом на отримання пільг, послуг, виплат та інших соціальних гарантій з використанням "Картки киянина", то в його інтересах і від його імені можуть діяти законні представники зазначених осіб, або інші особи на підставі довіреності,

оформленої відповідно до законодавства України. Довіреність не дає права на пільговий проїзд у міському пасажирському транспорті.
4.2.5. Правила користування "Карткою киянина" у міському пасажирському транспорті, в аптечних та торговельних мережах, банківських установах тощо визначаються учасниками проекту "Картка киянина".
4.3. Порядок припинення дії "Картки киянина".
4.3.1. Дія "Картки киянина" припиняється у випадках: втрати картки її утримувачем;
механічного пошкодження картки;
закінчення терміну дії картки;
зміни персональних даних утримувача картки;
скасування пільги;
смерті утримувача картки;
за бажанням утримувача картки.
4.3.2. У випадку втрати або крадіжки "Картки киянина" здійснюється блокування "Картки киянина" за телефоном, вказаним на картці (Call-центр ІТС "Картка киянина"), або безпосередньо в місці, в якому здійснювалась видача "Картки киянина".
4.3.3. У разі блокування "Картки киянина" у зв'язку з втратою або викраденням вона не підлягає розблокуванню. В такому випадку здійснюється виготовлення нової картки.
4.3.4. При блокуванні "Картки киянина" одночасно здійснюється блокування всіх додатків.
4.3.5. У разі виявлення фактів неправомірного використання особою "Картки киянина", здійснюється її вилучення та блокування.
4.3.6. Після закінчення терміну дії "Картки киянина" її утримувач може звернутись із заявою про виготовлення нової "Картки киянина".
4.3.7. У разі скасування пільги блокується соціальний додаток з правом розблокування у разі поновлення пільги.

Заступник міського голови -
секретар Київради **Г. Герега**

Додаток 1

АНКЕТА-ЗАЯВА N 1FKOOO/0100102155100020
Про приєднання до публічної пропозиції на укладання договору про відкриття та обслуговування поточного соціального рахунку "Картка киянина"

Картка із зразком підпису .....

Прізвище Клієнта - **ВІДМІТКА БАНКУ:**
власника рахунку: **Місце знаходження банку:** .....

Ім'я:
По батькові:
Реєстраційний номер облікової картки платника податків

Зразок підпису Клієнта

Наведений зразок підпису прошу вважати обов'язковим при здійсненні операції з рахунком

Дозвіл на прийняття зразка підпису

_____

"___" _____ 20__ р.

"Засвідчую справжність підпису Клієнта, який зроблено в моїй присутності"

(підпис і прізвище працівника Банку, який приймає документи у Клієнта)

Персональні дані Клієнта

Дата народження: / /

Кодове слово-пароль для голосової ідентифікації клієнта (наприклад, дівоче прізвище матері):

Адреса проживання:	Адреса реєстрації:
Місто:	Області:
Вул.	Місто:
Буд.	Вул.
Кв.	Буд.
	Кв.
Домашній телефон:	Домашній телефон:
Мобільний телефон:	

Паспорт або документ, що його замінює:

серія N

дата видачі / /

Дані про орган, що видав:

_____

Місце роботи
Назва підприємства:

_____

Адреса:

_____

Робочий телефон:

Посада

_____

Працюєте на цьому підприємстві

_____

Середня заробітна плата (міс.)

_____

Характеристика фінансового стану *(наявність/відсутність нерухомого/рухомого майна; ная паперів, що перебувають у власності (вид цінного папера, сума, кількість, емітент, динаміка к сума депозитів в інших банках; сума заборгованостей за кредитами в інших банках,* наявніс *поточних рахунків в інших банках (найменування банку, код банку, номер рахунку), інше та очіку надходження грошових*

Належність Вас до публічних діячів або до пов'язаних з ними осіб _____
Ідентифікаційні дані контролерів (за наявності) _____
Дані про Вашу реєстрацію як підприємця та вид підприємницької діяльності _____
Відомості про характер

операцій
Мета та характер майбутніх ділових відносин з банком: отримання соціальних виплат по пр чинного законодавства України та рішень Київської міської ради

Відмітка Банку

Відкрити рахунок у гривні дозволяю:
Керівник

Документи на оформлення відкриття рахунку та здійснення операцій за

N балансового рахунку	N особистого рахунку

рахунком перевірено
Підпис відповідального працівника
_____
Дата відкриття рахунку "___"
_____ 20__ р.

Головний бухгалтер _____
(підпис)

П. І. Б. оператора Банку

Заява

Я, _____, підписанням цієї анкети-заяви про приєднання до публічної пропозиції на укладання договору про відкриття та обслуговування поточного соціального рахунку "Картка киянина" (надалі - анкети-заяви) прошу відкрити на моє ім'я в (банківській установі) поточний соціальний рахунок у гривні, операції за яким можуть здійснюватися з використанням спеціального платіжного засобу - "Картки киянина", яка підтверджує право на користування пільгами відповідно до чинного законодавства України та рішень Київської міської ради.
Ця анкета-заява є моєю згодою на укладання договору про відкриття та обслуговування поточного соціального рахунку "Картка киянина" (надалі - Договору) та приєднанням до публічної пропозиції на укладання Договору (відповідно до ст. ст. 633, 634 ЦК України).
Я підтверджую, що
- приймаю публічну пропозицію на укладання договору про відкриття та обслуговування поточного соціального рахунку "Картка киянина" та оформлення Картки киянина (надалі - Картки) і мені зрозумілі та не потребують додаткового тлумачення всі умови Договору, в т. ч. умови отримання та обслуговування Картки;
- виявляю вільне волевиявлення укласти Договір;
- із змістом публічної пропозиції (банківської установи) на укладання договору про відкриття та обслуговування поточного соціального рахунку фізичної особи - держателя "Картки киянина" (далі - Договору), яка оприлюднена на Інтернет-сторінці Банку за електронною адресою _____, правилами користування Карткою, тарифами (банківської установи) по операціях з Карткою, які є невід'ємною частиною Договору, ознайомлений(а) та цілком згодний(а). Підписанням цієї анкети-заяви я беззаперечно підтверджую те, що свій примірник Договору (примірник публічної пропозиції (банківської установи) на укладання договору про відкриття та обслуговування поточного соціального рахунку фізичної особи - держателя "Картки киянина") я отримав у день укладення Договору;
- із змістом Інструкції про порядок відкриття, використання і закриття рахунків у

національній валюті я ознайомлений(а). Вимоги цієї інструкції для мене обов'язкові. Мені відомо про те, що цей рахунок забороняється використовувати для проведення операцій, пов'язаних із здійсненням підприємницької діяльності;
- вся надана мною інформація вірна та зобов'язуюсь повідомляти про всі зміни стосовно інформації, вказаній в анкеті-заяві. Не заперечую, щоб Банк перевірив достовірність наданої мною інформації.
Я даю згоду на збір, обробку та зберігання моїх персональних даних, у тому числі отриманих із загальнодоступних джерел, з метою відкриття та обслуговування банківського рахунку та видачі спеціального платіжного засобу - "Картки киянина" без обмеження строку зберігання та обробки персональних даних.
Мені повідомлено, що Банк має право на передачу моїх персональних даних розпорядникам баз персональних даних банку, Департаменту соціальної політики виконавчого органу Київради (Київської міської державної адміністрації), а також третім особам, якщо цього вимагає захист моїх прав і законних інтересів з метою дотримання вимог чинного законодавства України, у тому числі вимог Закону України "Про банки і банківську діяльність", Закону України "Про запобігання та протидію легалізації (відмиванню) доходів, одержаних злочинним шляхом, або фінансуванню тероризму", Правил зберігання, захисту, використання та розкриття банківської таємниці, затверджених постановою Правління НБУ від 14.07.2006 N 267, та інших нормативно-правових актів, регулюючих банківську діяльність. Мені повідомлено про мої права як суб'єкта персональних даних, визначені Законом України "Про захист персональних даних", мету збору таких даних та осіб, яким можуть передаватися мої персональні дані.
Відповідно до Закону України "Про електронні документи та електронний документообіг" електронний Договір є оригінальним примірником, має повну юридичну силу.
Корпоративний сайт _____
* Мені повідомлено, що для отримання паперового носія Договору необхідно звернутися в будь-яке відділення (банківської установи).
Письмові розпорядження за соціальним рахунком підписуватимуться мною. Все листування щодо цього рахунку прошу надсилати за адресою, вказаною в анкеті-заяві. При зміні адреси повідомлятиму про це банк письмово.
Бажаю отримувати виписки: ☐особисто у Банку ☐Бажаю отримувати sms-повідомлення про здійснені витратні операції з використанням моєї Картки, інформацію про послуги Банку на вказаний номер мобільного телефону.

У випадку втрати, крадіжки або вилучення Картки, а також отримання інформації про номер, термін дії і даних, закодованих на Картці, третьою особою з метою незаконного використання, зобов'язуюсь заблокувати Картку таким чином:
- зателефонувати до Служби клієнтської підтримки Банку (044) _____ - цілодобово, _____ цілодобово (безкоштовно по території України) або

- зателефонувати до Служби допомоги киянам - Call-центр (044) 1551 (зі стаціонарного); 205-73-37 (з мобільного).

Підпис держателя Картки	Дата

Заповнюється заявником у паперовому вигляді
Начальнику управління праці та соціального захисту населення
_____
району
від
_____
(П. І. Б.)
Адреса реєстрації
_____
Телефон
_____
Дата народження
_____
Категорія пільговика
_____

Заява N 00000

Прошу видати мені "Картку киянина" (далі - КК), яка підтверджує право на користування пільгами відповідно до чинного законодавства України та рішень Київської міської ради.
Я даю згоду на збір та обробку інформації про мене, яка необхідна для отримання та користування "Карткою киянина", та згоден отримувати інформацію стосовно використання "Картки киянина" у державних та комерційних установах. Прошу належні мені суми адресної соціальної матеріальної допомоги від Київської міської влади перераховувати на мій поточний соціальний рахунок "Картки киянина".

Надані документи

Копія ідентифікаційного коду
Копія паспорту

Копія пільгового посвідчення (при наявності)
Копія документів, що підтверджують право на отримання КК (при відсутності пільгового посвідчення)

Дата підпис

.....

Місце для фотокартки

Заповнюється уповноваженою особою в електронному вигляді
_____
(П. І. Б. пільговика)
_____
(категорія пільговика)

Ідентифікаційний код
Серія, номер паспорту
Телефон

Номер пільгового посвідчення _____
(при наявності)
Назви та номери документів, що підтверджують право на отримання КК
_____
(при відсутності пільгового посвідчення)
Термін дії пільги _____

Код району	
Код пільги	
Номер картки	
Дата видачі картки	

підпис заявника про отримання картки _____

Заповнюється заявником у паперовому вигляді
Начальнику управління праці та соціального захисту населення _____ району
_____
(П. І. Б)
гр. _____
_____

Паспорт серії _____ N
_____
Виданий
_____
Реєстраційний номер облікової
картки платника податків
_____

ЗАЯВА

Прошу належні мені суми пенсії (грошової допомоги), починаючи з
"___" _____ 20__ року,
перераховувати на мій соціальний
рахунок
N _____,
який відкрито у:
_____
_____
_____
"___" _____ 20__ р.

_____
Підпис одержувача

_____

© ТОВ "Інформаційно-аналітичний центр "ЛІГА", 2019
© ТОВ "ЛІГА ЗАКОН", 2019

КИЇВСЬКА МІСЬКА РАДА
II сесія VII скликання
РІШЕННЯ
від 9 грудня 2014 року N 527/527
Про внесення змін до рішення Київської міської ради від 17 квітня 2013 року N 104/9161 "Про запровадження в місті Києві багатофункціональної електронної пластикової картки "Картка киянина"

Відповідно до статті 26 Закону України "Про місцеве самоврядування в Україні", статті 19 Закону України "Про державні соціальні стандарти та державні соціальні гарантії"", враховуючи рішення Київської міської ради від 17 лютого 2011 року N 19/5406 "Про затвердження міської цільової програми "Турбота. Назустріч киянам" на 2011 - 2015 роки", з метою впорядкування механізмів надання пільг, їх обліку та адресності Київська міська рада **вирішила**:

1. Внести до рішення Київської міської ради від 17 квітня 2013 року N 104/9161 "Про запровадження в місті Києві багатофункціональної електронної пластикової картки "Картка киянина" такі зміни:

1.1. Пункт 2 рішення викласти у такій редакції:

"2. Районним в місті Києві державним адміністраціям, Департаменту соціальної політики виконавчого органу Київської міської ради (Київської міської державної адміністрації) здійснювати реєстрацію, видачу та облік карток "Картка киянина" окремим категоріям громадян, які мають право на пільги, доплати, допомоги, компенсації відповідно до законодавства України, на додаткові пільги, доплати, допомоги, компенсації відповідно до актів Київської міської ради та виконавчого органу Київської міської ради (Київської міської державної адміністрації).

Картка "Картка киянина" видається за зверненням громадян, які мають право на пільги, доплати, допомоги, компенсації відповідно до законодавства України, на додаткові пільги, доплати, допомоги, компенсації відповідно до актів Київської міської ради та виконавчого органу Київської міської ради (Київської міської державної адміністрації).".

1.2. Пункт 6 рішення викласти у такій редакції:

"6. Банківським установам - учасникам проекту "Картка киянина" здійснювати видачу карток "Картка киянина" за зверненням громадянам, які зареєстровані в місті Києві; здійснюють трудову діяльність в місті Києві відповідно до законодавства України; отримують дошкільну, загально-середню та вищу освіту у навчальних закладах міста Києва всіх рівнів акредитації, крім категорій громадян, зазначених у пункті 2 цього рішення, а також реєстрацію та облік цих карток.".

1.3. Підпункт 8.2 пункту 8 рішення викласти у такій редакції:

"8.2. Забезпечити облік карток "Картка киянина" в інформаційно-телекомунікаційній системі "Картка киянина" Центру міського процесингу, виданих районними в місті Києві державними адміністраціями, Департаментом соціальної політики виконавчого органу Київської міської ради (Київської міської державної адміністрації) та банківськими установами - учасниками проекту "Картка киянина" відповідно до укладених договорів.".

1.4. Доповнити пункт 8 рішення підпунктом 8.3 у такій редакції:

"8.3. Забезпечити належне функціонування інформаційно-телекомунікаційної системи "Картка киянина" Центру міського процесингу відповідно до рішень Київської міської ради та розпоряджень виконавчого органу Київської міської ради (Київської міської державної адміністрації).".

1.5. Пункт 9 рішення викласти у такій редакції:

"9. Департаменту транспортної інфраструктури виконавчого органу Київської міської ради (Київської міської державної адміністрації) спільно з комунальним підприємством "Київський метрополітен" та комунальним підприємством "Київпастранс" забезпечити належне функціонування транспортного додатка "Картки киянина" в установленому порядку.".

1.6. Доповнити рішення новими пунктами 10, 11 такого змісту:

"10. Районним в місті Києві державним адміністраціям, Департаменту соціальної політики виконавчого органу Київської міської ради (Київської міської державної адміністрації), банківським установам - учасникам проекту "Картка киянина" забезпечити ведення Єдиного реєстру утримувачів карток "Картка киянина", створеного Департаментом соціальної політики виконавчого органу Київської міської ради (Київської міської державної адміністрації).

11. Затвердити Положення про єдиний реєстр утримувачів карток "Картка киянина", що додається.".

У зв'язку з цим пункти 10 - 14 рішення вважати відповідно пунктами 12 - 16.

1.7. Доповнити рішення новим додатком, що додається.

2. Затвердити зміни до Положення про багатофункціональну електронну пластикову картку "Картка киянина", затвердженого рішенням Київської міської ради від 17 квітня 2013 року N 104/9161, виклавши його в редакції, що додається.

3. Контроль за виконанням цього рішення покласти на постійну комісію Київської міської ради з питань охорони здоров'я та соціальної політики.

Київський міський голова **В. Кличко**

ЗАТВЕРДЖЕНО
Рішення Київської міської ради
17 квітня 2013 року N 104/9161
(у редакції рішення Київської міської ради
від 09 грудня 2014 року N 527/527)

Положення про єдиний реєстр утримувачів карток "Картка киянина".

1. Єдиний реєстр утримувачів карток "Картка киянина" (далі - ЄРУ) - міський інформаційний ресурс у вигляді сукупності баз даних, що містять персональну інформацію

про громадян, які подали необхідні документи для реєстрації, видачі та обліку картки "Картка киянина" та є утримувачами таких карток.

2. Метою створення ЄРУ є забезпечення збору, переведення в електронний вигляд, обліку, систематизації, збереження інформації, що стосується процесів реєстрації, видачі та обліку карток "Картка киянина" громадянам, які мають право на пільги, доплати, допомоги, компенсації відповідно до законодавства України, на додаткові пільги, доплати, допомоги, компенсації відповідно до актів Київської міської ради та виконавчого органу Київської міської ради (Київської міської державної адміністрації), і громадянам, які зареєстровані в місті Києві; здійснюють трудову діяльність в місті Києві відповідно до законодавства України, отримують дошкільну, загальносередню та вищу освіту у навчальних закладах міста Києва всіх рівнів акредитації.

3. Районні в місті Києві державні адміністрації, Департамент соціальної політики виконавчого органу Київської міської ради (Київської міської державної адміністрації) забезпечують збір, переведення в електронний вигляд, облік, систематизацію інформації, що стосується процесів реєстрації, видачі та обліку карток "Картка киянина" по громадянах, які мають право на отримання пільги, доплати, допомоги, компенсації відповідно до законодавства України, на додаткові пільги, доплати, допомоги, компенсації відповідно до актів Київської міської ради та виконавчого органу Київської міської ради (Київської міської державної адміністрації).

Банківські установи - учасники проекту "Картка киянина" забезпечують збір, переведення в електронний вигляд, облік, систематизацію інформації, що стосується процесів реєстрації, видачі та обліку карток "Картка киянина" по громадянах, які зареєстровані в місті Києві, здійснюють трудову діяльність в місті Києві відповідно до законодавства України, отримують дошкільну, загально-середню та вищу освіту у навчальних закладах міста Києва всіх рівнів акредитації та які не мають права на пільги, доплати, допомоги, компенсації відповідно до законодавства України, на додаткові пільги, доплати, допомоги, компенсації відповідно до актів Київської міської ради та виконавчого органу Київської міської ради (Київської міської державної адміністрації).

Комунальне підприємство "Головний інформаційно-обчислювальний центр", забезпечує облік виданих карток "Картка киянина" в інформаційно-телекомунікаційній системі "Картка киянина" (далі - ІТС "Картка киянина") Центру місцевого процесингу.

4. ЄРУ утворюється в ІТС "Картка киянина" на базі логічного з'єднання між базами даних районних в місті Києві державних адміністрацій, Департаменту соціальної політики виконавчого органу Київської міської ради (Київської міської державної адміністрації), банків - учасників проекту "Картка киянина" та розміщується в Центрі міського процесингу, створеного на базі комунального підприємства "Головний інформаційно-обчислювальний центр".

5. До ЄРУ включається така інформація:

загальні відомості про утримувача картки "Картка киянина" з зазначенням: прізвища, ім'я та по батькові; число, місяць, рік народження; реєстраційний номер облікової картки платника податків (крім фізичних осіб, які через свої релігійні переконання відмовляються від прийняття реєстраційного номера облікової картки платника податків та офіційно повідомили про це відповідальний контролюючий орган і мають відмітку у паспорті);

адреса зареєстрованого місця проживання; реквізити паспорта, пільгового посвідчення, а у разі його відсутності реквізити документа, що підтверджує право на отримання картки "Картка киянина", інша інформація стосовно особи, за її згодою.

Якщо громадянин має право на пільги, доплати, допомоги, компенсації відповідно до законодавства України та на додаткові пільги, доплати, допомоги, компенсації відповідно до актів Київської міської ради та виконавчого органу Київської міської ради (Київської міської державної адміністрації), то до ЄРУ включається зазначена інформація.

6. Районні в місті Києві державні адміністрації, Департамент соціальної політики виконавчого органу Київської міської ради (Київської міської державної адміністрації), банківські установи - учасники проекту "Картка киянина":

організовують збирання, систематизацію і зберігання зазначеної у пункті 4 інформації та вносять до ЄРУ відповідні уточнення у разі зміни такої інформації;

керуючись Інструкцією користувача автоматизованого робочого місця реєстрації громадян у загальноміській ІТС "Картка киянина, затвердженою у встановленому порядку, вводять дані про громадян в електронному вигляді в ЄРУ та відповідають за цілісність і правильність даних, що вводяться;

ведуть облік утримувачів картки "Картка киянина" шляхом формування на кожного утримувача картки "Картка киянина" персональної особової справи;

надають, в частині своєї компетенції, консультації утримувачам картки "Картка киянина".

7. Якщо громадянин міста Києва, який є утримувачем картки "Картка киянина", набуває право на пільги згідно з законодавством України або набуває право на пільги, доплати, допомоги, компенсації відповідно до законодавства України, на додаткові пільги, доплати, допомоги, компенсації відповідно до актів Київської міської ради та виконавчого органу Київської міської ради (Київської міської державної адміністрації), його особова справа передається банківською установою - учасником проекту "Картка киянина", якою було заведено таку справу, до районної в місті Києві державної адміністрації за місцем його реєстрації, за вимогою останньої, з метою активації соціального додатка картки "Картка киянина" та внесення відповідних змін до ЄРУ.

8. Районні в місті Києві державні адміністрації, Департамент соціальної політики виконавчого органу Київської міської ради (Київської міської державної адміністрації), банківські установи - учасники проекту "Картка киянина" з дотриманням вимог Закону України "Про інформацію" мають право:

отримувати від громадян документи, що підтверджують їх право на отримання картки "Картка киянина";

проводити перевірку достовірності поданих документів;

отримувати відомості від органів державної влади, підприємств, установ та організацій про зміну зареєстрованого місця проживання поза межами міста Києва, про звільнення з роботи громадян, які мають право на додаткові пільги відповідно до рішень Київської міської ради, та від державних органів реєстрації актів цивільного стану, зокрема, про осіб, які померли, на паперових та електронних носіях з питань, пов'язаних з формуванням та веденням ЄРУ.

Розголошення отриманої інформації про утримувачів картки "Картка киянина" без особистої згоди утримувача забороняється, крім випадків, передбачених законодавством України.

9. Захист інформації в ІТС "Картка киянина" забезпечується відповідно до законодавства України.
10. Громадянин, інформація про якого міститься в ЄРУ, має права та обов'язки, передбачені Конституцією України та іншим законодавством України у сфері захисту інформації та персональних даних.
11. Районні в місті Києві державні адміністрації, Департамент соціальної політики виконавчого органу Київської міської ради (Київської міської державної адміністрації), банківські установи - учасники проекту "Картка киянина" забезпечують постійний моніторинг реєстрації та видачі картки "Картка киянина".

Київський міський голова **В. Кличко**

ЗАТВЕРДЖЕНО
Рішення Київської міської ради
17 квітня 2013 року N 104/9161
(у редакції рішення Київської міської ради
від 09 грудня 2014 року N 527/527)

Положення
про багатофункціональну електронну пластикову картку "Картка киянина"
1. Загальні положення

Це положення розроблене відповідно до вимог законів України "Про місцеве самоврядування в Україні", "Про державні соціальні стандарти та державні соціальні гарантії", "Про інформацію", "Про захист персональних даних", "Про платіжні системи та переказ коштів в Україні", інших нормативно-правових актів та рішень Київської міської ради.
Положення встановлює порядок видачі, обліку та припинення дії багатофункціональної електронної пластикової картки "Картка киянина".
У цьому положенні терміни вживаються в такому значенні:
Багатофункціональна електронна пластикова картка "Картка киянина" - це іменна багатофункціональна електронна пластикова картка, яка є матеріальним носієм персональних даних утримувача картки і підтримує додатки, пов'язані з наданням і обліком заходів соціальної підтримки та інших інформаційних сервісів і послуг.
Банківська установа - учасник проекту "Картка киянина", що здійснює випуск карток "Картка киянина", визначений в установленому порядку.
Знижка - повне або часткове звільнення певних категорій осіб - утримувачів карток "Картка киянина" від оплати за товари чи отримані послуги, або надання додаткових послуг (переваг) в рамках реалізації проекту "Картка киянина".

Додатки картки "Картка киянина" - дані на картці з певною структурою, орієнтованою на їх використання конкретною автоматизованою системою або системами.
Єдиний реєстр утримувачів карток "Картка киянина" (далі - ЄРУ) - міський інформаційний ресурс у вигляді сукупності баз даних, що містять персональну інформацію про громадян, які подали необхідні документи для реєстрації, видачі та обліку картки "Картка киянина" та є утримувачами таких карток.
Заява - документ на паперовому носії і його електронний аналог, що містить волевиявлення громадянина на отримання картки "Картка киянина", персональні дані і згоду на їх обробку відповідно до законодавства України.
Інформаційно-телекомунікаційна система "Картка киянина" (далі - ІТС "Картка киянина") - сукупність організаційних і технічних засобів для збереження та обробки інформації з метою забезпечення завдань та функцій побудови системи "Картка киянина".
Пункт оформлення та видачі карток "Картка киянина" - Департамент соціальної політики виконавчого органу Київської міської ради (Київської міської державної адміністрації), районні в місті Києві державні адміністрації, банківські установи - учасники проекту "Картка киянина".
Соціальний номер - обліковий номер запису про особу, що ідентифікує її в ЄРУ.
Соціальний рахунок - це поточний рахунок у національній валюті утримувача картки "Картка киянин", відкритий банківською установою - учасником проекту "Картка киянина" для зарахування грошової допомоги з державного і місцевого бюджетів та іншої грошової допомоги.
Утримувач картки "Картка киянина" - громадянин, який отримав картку "Картка киянина" у встановленому порядку.
Центр міського процесингу - програмно-апаратний комплекс ІТС "Картка киянина", за допомогою якого здійснюються трансакції, відбувається облік пільг та послуг, формування звітності, забезпечується збір інформації про облік пільг, доплат, допомог, компенсацій, знижок, цільової адресної допомоги та інших заходів соціальної підтримки та надається можливість обміну інформацією між учасниками проекту "Картка киянина" відповідно до законодавства України.

2. Мета та основні завдання ІТС "Картка киянина"

2.1. Метою створення ІТС "Картка киянина" є:
2.1.1. Підвищення якості та ефективності надання соціальних послуг населенню міста Києва.
2.1.2. Створення та реалізація прозорого й ефективного механізму надання мешканцям міста Києва пільг, доплат, допомог, компенсацій, знижок, цільової адресної допомоги та інших заходів соціальної підтримки тощо.
2.1.3. Персоніфікований облік наданих заходів підтримки.
2.1.4. Оптимізація витрат та централізований контроль над цільовим використанням бюджетних коштів, що виділяються на соціальні цілі.
2.1.5. Можливість аналізу, прогнозування та планування бюджетних видатків та заходів соціальної політики.
2.2. Основні завдання ІТС "Картка киянина":

2.2.1. Упорядкування та облік надання утримувачам карток "Картка киянина" пільг, доплат, допомог, компенсацій, знижок, цільової адресної допомоги та інших заходів соціальної підтримки.
2.2.2. Підтвердження права утримувачів карток "Картка киянина" на отримання певних видів соціальної допомоги.
2.2.3. Формування та надання періодичної статистичної звітності реалізації проекту "Картка киянина" у встановленому порядку.
2.3. Використання картки "Картка киянина" надає можливість:
2.3.1. Ідентифікувати утримувача картки "Картка киянина".
2.3.2. Отримати пільги, доплати, допомоги, компенсації, знижки, цільову адресну допомогу та інші заходи соціальної підтримки.
2.3.3. Забезпечити облік проїзду у міському пасажирському транспорті, який працює у звичайному режимі руху.
2.3.4. Обслуговування в лікувально-профілактичних установах, отримання медичних послуг та інше.
2.3.5. Здійснити оплату житлово-комунальних послуг.
2.3.6. Здійснити зарахування на соціальні банківські рахунки, пов'язані з платіжними додатками соціальної карти, дотацій, пенсій, допомоги і інших грошових виплат, зняття готівки з банківських рахунків, реалізацію безготівкової оплати за товари і послуги, зокрема, із забезпеченням функції контролю адресності витрачання цільових соціальних дотацій, і інших операцій, доступних для виконання (за бажанням утримувача "Картки киянина").
2.3.7. Здійснити занесення та зберігання на картці антропометричних та амбулаторних даних (наприклад, група крові, медичні препарати, що викликають алергічні реакції, тощо за бажанням утримувача), іншої інформації, наприклад, медичного страхування, програм лояльності тощо (за бажанням утримувача картки "Картка киянина").

3. Зміст і статус картки "Картка киянина"

3.1. Картка "Картка киянина" має містити такі обов'язкові додатки:
3.1.1. Ідентифікаційний додаток, що включає:
ідентифікаційні дані картки (номер та серію картки, код установи, яка видала картку);
персональні дані утримувача картки (прізвище, ім'я, по батькові, соціальний номер).
3.1.2. Соціальний додаток, що включає:
інформацію про перелік пільг, доплат, допомог, компенсацій відповідно до законодавства України та додаткових пільг, доплат, допомог, компенсацій відповідно до актів Київської міської ради та виконавчого органу Київської міської ради (Київської міської державної адміністрації);
інформацію про діяльність утримувача картки (трудова діяльність, навчання, тощо).
3.1.3. Транспортний додаток, що включає:
інформацію про проїзд у міському пасажирському транспорті, який працює у звичайному режимі руху.
3.1.4. Платіжний додаток, що включає:
безготівкові платежі та зняття готівки;

адресні, цільові, компенсаційні та інші соціальні виплати (за бажанням утримувача картки "Картка киянина").
3.2. Картка "Картка киянина" передбачає підключення інших додатків, за результатами їх реалізації (за бажанням утримувача картки "Картка киянина"):
Комунальний додаток - надання та облік пільг та субсидій при оплаті житлово-комунальних послуг.
Банківський додаток - надання та облік повного спектра банківських послуг.
Медичний додаток - надання та облік повного спектра медичних послуг, в тому числі медичного страхування.
Торговий додаток - надання та облік знижок в роздрібних торгово-сервісних підприємствах, аптеках, медичних установах, закладах культури тощо.
Освітній додаток - формування електронного середовища взаємодії батьків, інфраструктури міста, навчальних закладів для забезпечення інтересів учнів у навчальних закладах міста Києва I - IV рівня акредитації.
Інші додатки.

4. Порядок видачі, обігу та припинення дії картки "Картка киянина"

4.1. Порядок видачі картки "Картка киянина".
4.1.1. Для отримання картки "Картка киянина" та відкриття поточного соціального рахунку картки "Картка киянина" банківською установою - учасником проекту "Картка киянина" громадянин, який має право на пільги, доплати, допомоги, компенсації відповідно до законодавства України, на додаткові пільги, доплати, допомоги, компенсації відповідно до актів Київської міської ради та виконавчого органу Київської міської ради (Київської міської державної адміністрації), подає районним в місті Києві державним адміністраціям або Департаменту соціальної політики виконавчого органу Київської міської ради (Київської міської державної адміністрації) за місцем своєї реєстрації заяву.
Заявник під час подання заяви пред'являє паспорт громадянина України, реєстраційний номер облікової картки платника податків (крім фізичних осіб, які через свої релігійні переконання відмовляються від прийняття реєстраційного номера облікової картки платника податків та офіційно повідомили про це відповідальний контролюючий орган і мають відмітку у паспорті), посвідчення, що дає право на пільгу, та фотографію (3 х 4 або 4 х 6).
Громадяни, які відповідно до рішень Київської міської ради мають право на безоплатний проїзд у міському пасажирському транспорті, який працює у звичайному режимі руху, в зв'язку з виконанням ними службових обов'язків, виключно на підставі картки "Картка киянина", але не мають зареєстрованого місця проживання в місті Києві, подають вищезазначений пакет документів до Департаменту соціальної політики виконавчого органу Київської міської ради (Київської міської державної адміністрації).
Громадянин, який з об'єктивних причин не може самостійно звернутись до пункту оформлення картки "Картка киянина", може подати документи та заяву через свого уповноваженого представника. Уповноважений представник пред'являє паспорт, паспорт громадянина України, що бажає оформити картку "Картка киянина", та документ, що підтверджує його повноваження як представника.

Громадяни, які мають право на пільги, доплати, допомоги, компенсації відповідно до законодавства України, на додаткові пільги, доплати, допомоги, компенсації відповідно до актів Київської міської ради та виконавчого органу Київської міської ради (Київської міської державної адміністрації), звертаються виключно до управлінь праці та соціального захисту населення районних в місті Києві державних адміністрацій за місцем реєстрації або до Департаменту соціальної політики виконавчого органу Київської міської ради (Київської міської державної адміністрації).

Громадянин, який не має права на пільги, доплати, допомоги, компенсації відповідно до законодавства України, на додаткові пільги, доплати, допомоги, компенсації відповідно до актів Київської міської ради та виконавчого органу Київської міської ради (Київської міської державної адміністрації), подає заяву до банківської установи - учасника проекту "Картка киянина", іншого пункту оформлення та видачі карток "Картка киянина", визначеного як такого, у встановленому порядку. Перелік документів для отримання картки "Картка киянина" визначається банківською установою - учасником проекту "Картка киянина", іншим пунктом оформлення та видачі карток "Картки киянина", визначеним як таким, у встановленому порядку, і включає копію паспорта, копію реєстраційного номера облікової картки платника податків (крім фізичних осіб, які через свої релігійні переконання відмовляються від прийняття реєстраційного номера облікової картки платника податків та офіційно повідомили про це відповідальний контролюючий орган і мають відмітку у паспорті), з пред'явленням оригіналів та документів, підтверджуючих право на отримання картки "Картка киянина".

У разі зміни зареєстрованого місця проживання поза межами міста Києва громадянин зобов'язаний повідомити уповноважений орган за місцем отримання картки "Картка киянина".

У разі звільнення з роботи працівника, якому видана картка "Картка киянина" для забезпечення його права безоплатного проїзду у міському пасажирському транспорті, який працює у звичайному режимі руху, в зв'язку з виконанням службових обов'язків, керівник підприємства, установи, організації протягом одного робочого дня має повідомити про це листом районну в місті Києві державну адміністрацію.

Районні в місті Києві державні адміністрації, Департамент соціальної політики виконавчого органу Київської міської ради (Київської міської державної адміністрації), банківські установи - учасники проекту "Картка киянина" на підставі заяви утримувача картки "Картка киянина" або відомостей від органів державної влади, підприємств, установ та організацій про зміну зареєстрованого місця проживання поза межами міста Києва, про звільнення з роботи громадян, які мають право на пільги, доплати, допомоги, компенсації відповідно до законодавства України, на додаткові пільги, доплати, допомоги, компенсації відповідно до актів Київської міської ради та виконавчого органу Київської міської ради (Київської міської державної адміністрації), про втрату права на пільги, доплати, допомоги, компенсації відповідно до законодавства України, на додаткові пільги, доплати, допомоги, компенсації відповідно до актів Київської міської ради та виконавчого органу Київської міської ради (Київської міської державної адміністрації) та отриманих відомостей від державних органів реєстрації актів цивільного стану вносять відповідні зміни в його

персональну особову справу та блокують соціальний додаток картки "Картка киянина", а у разі смерті утримувача блокують картку "Картка киянина" в цілому.

4.1.2. Підставою для відмови у видачі картки "Картка киянина" є надання неповного пакету документів, визначеного абзацом другим підпункту 4.1.1 пункту 4.1 розділу 4 цього положення.

4.1.3. Видача карток "Картка киянина" здійснюється безкоштовно в пункті оформлення та видачі карток "Картка киянина" протягом 30 днів з дня подання заяви.

4.1.4. У випадку втрати, крадіжки, механічного пошкодження картки "Картка киянина" її утримувач може звернутися за місцем видачі картки "Картка киянина" із заявою на виготовлення нової картки.

4.1.5. При зміні персональних даних утримувача картки "Картка киянина", які не відображаються на картці, утримувачу картки необхідно подати заяву до пункту видачі та оформлення картки "Картка киянина" для внесення відповідних змін. Виготовлення нової картки "Картка киянина" в цьому випадку є необов'язковим.

4.2. Порядок обігу картки "Картка киянина":

4.2.1. Надання послуг з використанням картки "Картка киянина" здійснюється згідно з розміщеними на ній додатками.

4.2.2. Отримання користувачем знижки з використанням картки "Картка киянина" із встановленими на ній додатками здійснюється із застосуванням термінального обладнання, яке розміщується у центрах (пунктах) надання знижки.

4.2.3. Картка "Картка киянина" зберігається її утримувачем і не може бути використана для отримання знижок іншими особами.

4.2.4. У разі якщо користувач є інвалідом, обмежено дієздатною, недієздатною особою і не може скористатися своїм правом на отримання пільг, доплат, допомог, компенсацій, знижок, цільової адресної допомоги та інших заходів соціальної допомоги з використанням картки "Картка киянина", то в його інтересах і від його імені можуть діяти законні представники зазначеної особи або інші особи на підставі довіреності, оформленої відповідно до законодавства України. Довіреність не дає права на пільговий проїзд у міському пасажирському транспорті.

4.2.5. Правила користування карткою "Картка киянина" у міському пасажирському транспорті, який працює у звичайному режимі руху, в аптечних та торговельних мережах, банківських установах тощо визначаються відповідними учасниками проекту "Картка киянина".

4.3. Порядок припинення дії картки "Картка киянина":

4.3.1. Дія картки "Картка киянина" припиняється у випадках:

втрати картки її утримувачем;

механічного пошкодження картки;

закінчення терміну дії картки;

зміни персональних даних утримувача картки, що відображені на картці;

смерті утримувача картки;

за бажанням утримувача картки.

4.3.2. У випадку втрати або крадіжки картки "Картка киянина" здійснюється блокування цієї картки за телефоном, вказаним на картці, або безпосередньо в пункті оформлення та видачі картки "Картка киянина".
4.3.3. У разі блокування картки "Картка киянина" у зв'язку з втратою або викраденням вона не підлягає розблокуванню. В такому випадку здійснюється виготовлення нової картки.
4.3.4. При блокуванні картки "Картка киянина" одночасно здійснюється блокування всіх додатків, крім банківського додатка.
4.3.5. У разі виявлення фактів неправомірного використання особою картки "Картка киянина" складається акт та здійснюється блокування відповідних додатків картки.
4.3.6. Після закінчення терміну дії пластикової картки "Картка киянина" її утримувач може звернутись із заявою про виготовлення нової картки.
4.3.7. У разі скасування пільги блокується соціальний додаток з правом розблокування у разі поновлення пільги.

Київський міський голова **В. Кличко**

© ТОВ "Інформаційно-аналітичний центр "ЛІГА", 2019
© ТОВ "ЛІГА ЗАКОН", 2019

КИЇВСЬКА МІСЬКА РАДА
III сесія VII скликання
РІШЕННЯ
від 28 травня 2015 року N 573/1437
Про внесення змін та доповнень до рішення Київської міської ради "Про запровадження в місті Києві багатофункціональної електронної пластикової картки "Картка киянина" від 17.04.2013 N 104/9161

Відповідно до пункту 22 частини першої статті 26 Закону України "Про місцеве самоврядування в Україні", Закону України "Про забезпечення прав і свобод внутрішньо переміщених осіб", постанови Кабінету Міністрів України "Про облік осіб, які переміщуються з тимчасово окупованої території України та районів проведення антитерористичної операції", рішення Київської міської ради від 17.02.2011 N 19/5406 "Про затвердження міської цільової програми "Турбота. Назустріч киянам" на 2011 - 2015 роки", рішення Київської міської ради "Про запровадження в місті Києві багатофункціональної електронної пластикової картки "Картка киянина" від 17.04.2013 N 104/9161, розпорядження виконавчого органу Київської міської ради (Київської міської державної адміністрації) від 14.09.2011 N 1670 "Про впровадження пілотного проекту системи "Картка киянина", з метою підвищення соціального захисту малозахищених верств населення міста Києва, впорядкування механізмів надання пільг, їх обліку та адресності, розвитку безготівкових форм розрахунків Київська міська рада **вирішила**:

1. Внести до рішення Київської міської ради "Про запровадження в місті Києві багатофункціональної електронної пластикової картки "Картка киянина" від 17.04.2013 N 104/9161 такі зміни та доповнення:

1.1. Пункт 2 рішення змінити та викласти у такій редакції:

"2. Районним в місті Києві державним адміністраціям, Департаменту соціальної політики виконавчого органу Київської міської ради (Київської міської державної адміністрації) здійснювати реєстрацію, облік та видачу карток "Картка киянина" окремим категоріям громадян, які мають право на пільги, доплати, допомоги, компенсації відповідно до законодавства України, на додаткові пільги, доплати, допомоги, компенсації відповідно до актів Київської міської ради та виконавчого органу Київської міської ради (Київської міської державної адміністрації), внутрішньо переміщеним особам (особам, облікованим у місті Києві, які переміщені з тимчасово окупованої території України або району проведення антитерористичної операції).

Картка "Картка киянина" видається за зверненням громадян, які мають право на пільги, доплати, допомоги, компенсації відповідно до законодавства України, на додаткові пільги, доплати, допомоги, компенсації відповідно до актів Київської міської ради та виконавчого органу Київської міської ради (Київської міської державної адміністрації), внутрішньо переміщеним особам (особам, облікованим у місті Києві, які переміщені з тимчасово окупованої території України або району проведення антитерористичної операції)".

1.2. Пункт 5 рішення доповнити підпунктами 5.1, 5.2, 5.3 та викласти у такій редакції:

"5. Виконавчому органу Київської міської ради (Київській міській державній адміністрації):

5.1. Залучати банківські установи та інших учасників для запровадження "Картки киянина" згідно з чинним законодавством України.

5.2. Погоджувати залучення банківських установ та інших учасників для запровадження "Картки киянина", що залучаються переможцем конкурсу з відбору потенційних виконавців робіт із впровадження інформаційно-телекомунікаційної системи "Картка киянина", відповідно до умов укладених договорів.

5.3. Привести свої акти у відповідність до цього рішення.".

1.3. Пункт 6 рішення викласти у такій редакції:

"6. Банківським установам - учасникам проекту "Картка киянина" здійснювати реєстрацію, облік та видачу карток "Картка киянина" за зверненнями громадян, які зареєстровані в місті Києві, здійснюють трудову діяльність в місті Києві відповідно до законодавства України, отримують дошкільну, загальносередню та вищу освіту у навчальних закладах міста Києва всіх рівнів акредитації та видачу карток "Картка киянина" категоріям громадян, визначеним у пункті 2 цього рішення, без ідентифікації пільгової категорії та активації соціального додатка картки.".

1.4. Пункти 2 та 3 Положення про єдиний реєстр утримувачів карток "Картка киянина", затвердженого рішенням Київської міської ради від 17.04.2013 N 104/9161, викласти у такій редакції:

"2. Метою створення єдиного реєстру утримувачів є забезпечення збору, переведення в електронний вигляд, обліку, систематизації, збереження інформації, що стосується процесів реєстрації, видачі та обліку карток "Картка киянина" громадянам, які мають право на пільги, доплати, допомоги, компенсації відповідно до законодавства України, на додаткові пільги, доплати, допомоги, компенсації відповідно до актів Київської міської ради та виконавчого органу Київської міської ради (Київської міської державної адміністрації), внутрішньо переміщеним особам (особам, облікованим у місті Києві, які переміщені з тимчасово окупованої території України або району проведення антитерористичної операції) та громадянам, які зареєстровані в місті Києві, здійснюють трудову діяльність в місті Києві відповідно до законодавства України, отримують дошкільну, загальносередню та вищу освіту у навчальних закладах міста Києва всіх рівнів акредитації.

3. Районні в місті Києві державні адміністрації, Департамент соціальної політики виконавчого органу Київської міської ради (Київської міської державної адміністрації) забезпечують збір, переведення в електронний вигляд, облік, систематизацію інформації, що стосується процесів реєстрації, видачі та обліку карток "Картка киянина" по громадянах, які мають право на пільги, доплати, допомоги, компенсації відповідно до законодавства України, на додаткові пільги, доплати, допомоги, компенсації відповідно до актів Київської міської ради та виконавчого органу Київської міської ради (Київської міської державної адміністрації), внутрішньо переміщених особах (особах, облікованих у місті Києві, які переміщені з тимчасово окупованої території України або району проведення антитерористичної операції).

Банківські установи - учасники проекту "Картка киянина" забезпечують збір, переведення в електронний вигляд, облік, систематизацію інформації, що стосується процесів реєстрації, видачі та обліку карток "Картка киянина" по громадянах, які зареєстровані в місті Києві, здійснюють трудову діяльність в місті Києві відповідно до законодавства України, отримують дошкільну, загальносередню та вищу освіту у навчальних закладах міста Києва

всіх рівнів акредитації та які не мають права на пільги відповідно до законодавства України, права на додаткові пільги та доплати відповідно до рішень Київської міської ради.
Банківські установи - учасники проекту "Картка киянина" забезпечують видачу карток "Картка киянина" громадянам, які зареєстровані на отримання "Картки киянина" у встановленому порядку відповідно до актів Київської міської ради та виконавчого органу Київської міської ради (Київської міської державної адміністрації).
Комунальне підприємство "Головний інформаційно-обчислювальний центр" забезпечує облік виданих карток "Картка киянина" в інформаційно-телекомунікаційній системі "Картка киянина" (далі - ІТС "Картка киянина") Центру міського процесингу.".
1.5. Пункт 7 Положення про єдиний реєстр утримувачів карток "Картка киянина", затвердженого рішенням Київської міської ради від 17.04.2013 N 104/9161, викласти у такій редакції:
"7. Якщо громадянин, який зареєстрований у місті Києві, є утримувачем картки "Картка киянина", має право на пільги, доплати, допомоги, компенсації відповідно до законодавства України, на додаткові пільги, доплати, допомоги, компенсації відповідно до актів Київської міської ради та виконавчого органу Київської міської ради (Київської міської державної адміністрації), звертається до управлінь праці та соціального захисту населення районних в місті Києві державних адміністрацій за місцем реєстрації або до Департаменту соціальної політики виконавчого органу Київської міської ради (Київської міської державної адміністрації) з метою ідентифікації пільгової категорії та активації соціального додатка картки "Картка киянина" та внесення відповідних змін до ЄРУ, то його особова справа передається банківською установою - учасником проекту "Картка киянина", якою було заведено таку справу, до районної в місті Києві державної адміністрації за місцем його реєстрації за вимогою останньої.".
1.6. Підпункт 4.1.1 пункту 4 Положення про багатофункціональну електронну пластикову картку "Картка киянина", затвердженого рішенням Київської міської ради від 17.04.2013 N 104/9161, викласти у такій редакції:
"4.1.1. Для отримання "Картки киянина" та відкриття поточного соціального рахунку картки "Картка киянина" банківською установою - учасником проекту "Картка киянина" громадянин, який має право на пільги, доплати, допомоги, компенсації відповідно до законодавства України, на додаткові пільги, доплати, допомоги, компенсації відповідно до актів Київської міської ради та виконавчого органу Київської міської ради (Київської міської державної адміністрації), внутрішньо переміщена особа (особа, облікована у місті Києві, яка переміщена з тимчасово окупованої території України або району проведення антитерористичної операції) подає районним в місті Києві державним адміністраціям або Департаменту соціальної політики виконавчого органу Київської міської ради (Київської міської державної адміністрації) за місцем своєї реєстрації заяву або до банківської установи - учасника проекту "Картка киянина", іншого пункту оформлення та видачі карток "Картка киянина", визначеного як такого у встановленому порядку, без ідентифікації пільгової категорії та активації соціального додатка.
Заявник разом із заявою подає до управлінь праці та соціального захисту населення районних в місті Києві державних адміністрацій за місцем реєстрації або до Департаменту соціальної політики виконавчого органу Київської міської ради (Київської міської державної адміністрації) копію паспорта, копію реєстраційного номера облікової картки платника податків (крім фізичних осіб, які через свої релігійні переконання відмовляються від прийняття реєстраційного номера облікової картки платника податків та офіційно повідомили про це відповідальний контролюючий орган і мають відмітку у паспорті), копію посвідчення, що дає право на пільгу, та/або копію довідки про взяття на облік особи, яка переміщується з тимчасово окупованої території України або району проведення антитерористичної операції, виданої відповідно до постанови Кабінету Міністрів України "Про облік осіб, які переміщуються з тимчасово окупованої території України та районів проведення антитерористичної операції" від 01.10.2014 N 509, з пред'явленням оригіналів, та фотографію (3 х 4 або 4 х 6).

Громадяни - утримувачі карток "Картка киянина", які мають право на пільги, доплати, допомоги, компенсації відповідно до законодавства України, на додаткові пільги, доплати, допомоги, компенсації відповідно до актів Київської міської ради та виконавчого органу Київської міської ради (Київської міської державної адміністрації), з метою ідентифікації пільгової категорії та активації соціального додатка картки "Картки киянина" звертаються для реєстрації та обліку "Карток киянина" до управлінь праці та соціального захисту населення районних в місті Києві державних адміністрацій за місцем реєстрації або до Департаменту соціальної політики виконавчого органу Київської міської ради (Київської міської державної адміністрації).
Громадяни, які відповідно до рішень Київської міської ради мають право на безоплатний проїзд у міському пасажирському транспорті, який працює у звичайному режимі руху, в зв'язку з виконанням ними службових обов'язків, виключно на підставі картки "Картка киянина", але не мають зареєстрованого місця проживання в місті Києві, подають вищезазначений пакет документів до Департаменту соціальної політики виконавчого органу Київської міської ради (Київської міської державної адміністрації).
Громадянин, який з об'єктивних причин не може самостійно прийти до пункту оформлення картки "Картка киянина", може подати документи та анкету-заяву через свого уповноваженого представника. Уповноважений представник пред'являє паспорт, паспорт громадянина України, що бажає оформити картку "Картка киянина", та документ, що підтверджує його повноваження як представника.
Громадянин, який має право на отримання картки "Картка киянина", подає заяву до банківської установи - учасника проекту "Картка киянина", іншого пункту оформлення та видачі карток "Картка киянина", визначеного як такого у встановленому порядку. Перелік документів для отримання картки "Картка киянина" визначається банківською установою - учасником проекту "Картка киянина", іншим пунктом оформлення та видачі карток "Картка киянина", визначеними як такими у встановленому порядку, і включає: копію паспорта, копію реєстраційного номера облікової картки платника податків (крім фізичних осіб, які через свої релігійні переконання відмовляються від прийняття реєстраційного номера облікової картки платника податків та офіційно повідомили про це відповідальний контролюючий орган і мають відмітку у паспорті), з пред'явленням оригіналів, та документів, підтверджуючих право на отримання картки "Картка киянина".

У разі зміни зареєстрованого місця проживання поза межами міста Києва громадянин зобов'язаний повідомити уповноважений орган за місцем отримання картки "Картка киянина".

У разі звільнення з роботи працівника, якому видана картка "Картка киянина" для забезпечення його права безоплатного проїзду міським комунальним транспортом у зв'язку з виконанням службових обов'язків, керівник установи, організації зобов'язаний протягом одного робочого дня повідомити про це листом районну в місті Києві державну адміністрацію в електронному та паперовому вигляді. До листа обов'язково додається копія наказу про звільнення.

Районні в місті Києві державні адміністрації, Департамент соціальної політики виконавчого органу Київської міської ради (Київської міської державної адміністрації), банківські установи - учасники проекту "Картка киянина" на підставі заяви утримувача картки "Картка киянина" або відомостей від органів державної влади, підприємств, установ та організацій про зміну зареєстрованого місця проживання за межами міста Києва, про звільнення з роботи громадян, які мають право на пільги, доплати, допомоги, компенсації відповідно до законодавства України, на додаткові пільги, доплати, допомоги, компенсації відповідно до актів Київської міської ради та виконавчого органу Київської міської ради (Київської міської державної адміністрації), про втрату такого права та отриманих відомостей від державних органів реєстрації актів цивільного стану, вносять відповідні зміни в його персональну особову справу та блокують соціальний додаток картки "Картка киянина", а у разі смерті утримувача блокують картку "Картка киянина" в цілому.".

1.7. Підпункт 4.1.3 пункту 4 Положення про багатофункціональну електронну пластикову картку "Картка киянина", затвердженого рішенням Київської міської ради від 17.04.2013 N 104/9161, викласти у такій редакції:

"4.1.3. Видача карток "Картка киянина" здійснюється безкоштовно в пункті оформлення та видачі такої картки або в відповідній банківській установі - учаснику проекту "Картка киянина", іншому пункті оформлення та видачі карток "Картка киянина", визначеному як таким у встановленому порядку, протягом 30 днів з дня подання заяви.".

2. Це рішення офіційно оприлюднити шляхом опублікування в газеті Київської міської ради "Хрещатик".

3. Контроль за виконанням цього рішення покласти на постійну комісію Київської міської ради з питань охорони здоров'я та соціальної політики і постійну комісію Київської міської ради з питань бюджету та соціально-економічного розвитку.

Київський міський голова **В. Кличко**

© ТОВ "Інформаційно-аналітичний центр "ЛІГА", 2019
© ТОВ "ЛІГА ЗАКОН", 2019

КИЇВСЬКА МІСЬКА РАДА
I сесія VIII скликання
РІШЕННЯ
від 14 квітня 2016 року N 321/321

Про внесення змін до рішення Київської міської ради від 17 квітня 2013 року N 104/9161 "Про запровадження в місті Києві багатофункціональної електронної пластикової картки "Картка киянина"

Відповідно до статті 26 Закону України "Про місцеве самоврядування в Україні", статті 19 Закону України "Про державні соціальні стандарти та державні соціальні гарантії", враховуючи рішення Київської міської ради від 03 березня 2016 року N 116/116 "Про затвердження міської цільової програми "Турбота. Назустріч киянам" на 2016 - 2018 роки", з метою підвищення соціального захисту малозабезпечених верств населення міста Києва, впорядкування механізмів надання пільг, їх обліку та адресності, розвитку безготівкових форм розрахунків Київська міська рада **вирішила**:

1. Внести до рішення Київської міської ради від 17 квітня 2013 року N 104/9161 "Про запровадження в місті Києві багатофункціональної електронної пластикової картки "Картка киянина" такі зміни:

1.1. Пункт 2 рішення викласти в такій редакції:

"2. Районним в місті Києві державним адміністраціям, Департаменту соціальної політики виконавчого органу Київської міської ради (Київської міської державної адміністрації) здійснювати ідентифікацію, реєстрацію та облік окремих категорій громадян, які мають право на пільги, доплати, допомоги, компенсації відповідно до законодавства України, на додаткові пільги, доплати, допомоги, компенсації відповідно до актів Київської міської ради та виконавчого органу Київської міської ради (Київської міської державної адміністрації), внутрішньо переміщеним особам (особам, облікованим у місті Києві, які переміщені з тимчасово окупованої території України або району проведення антитерористичної операції).

1.2. Доповнити рішення пунктом 3 такого змісту:

"3. Картка "Картка киянина" видається за зверненням громадян, які: мають право на пільги, доплати, допомоги, компенсації відповідно до законодавства України, на додаткові пільги, доплати, допомоги, компенсації відповідно до актів Київської міської ради та виконавчого органу Київської міської ради (Київської міської державної адміністрації), внутрішньо переміщеним особам (особам, облікованим у місті Києві, які переміщені з тимчасово окупованої території України або району проведення антитерористичної операції) на час проведення антитерористичної операції;

зареєстровані в місті Києві, здійснюють трудову діяльність в місті Києві відповідно до законодавства України, отримують дошкільну, загальносередню та вищу освіту у навчальних закладах міста Києва всіх рівнів акредитації, або є батьками (опікунами) тих, хто навчається у навчальних закладах міста Києва.".

Пункти 3 - 16 вважати відповідно пунктами 4 - 17.

1.3. Пункт 7 викласти в новій редакції:

"7. Банківським установам - учасникам проекту "Картка киянина" здійснювати реєстрацію, облік та видачу карток "Картка киянина" за зверненнями громадян, категорії яких визначені

у пункті 3 цього рішення, без ідентифікації пільгової категорії та активації соціального додатка картки.".

2. Затвердити зміни до Положення про багатофункціональну електронну пластикову картку "Картка киянина" згідно з додатком 1 до цього рішення.

3. Затвердити зміни до Положення про єдиний реєстр утримувачів карток "Картка киянина" згідно з додатком 2 до цього рішення.

4. Офіційно оприлюднити це рішення у газеті Київської міської ради "Хрещатик".

5. Контроль за виконанням цього рішення покласти на постійну комісію Київської міської ради з питань охорони здоров'я та соціального захисту.

Київський міський голова **В. Кличко**

Додаток 1
до рішення Київської міської ради
14.04.2016 N 321/321

Зміни
до Положення про єдиний реєстр утримувачів карток "Картка киянина", затвердженого рішенням Київської міської ради від 17 квітня 2013 року N 104/9161 "Про запровадження в місті Києві багатофункціональної електронної пластикової картки "Картка киянина"

1. Абзаци 1, 2 пункту 3 викласти в такій редакції:

"Районні в місті Києві державні адміністрації, Департамент соціальної політики виконавчого органу Київської міської ради (Київської міської державної адміністрації) забезпечують збір, переведення в електронний вигляд, облік, систематизацію інформації, що стосується процесів ідентифікації, реєстрації та обліку категорій громадян, які мають право на пільги, доплати, допомоги, компенсації відповідно до законодавства України, на додаткові пільги, доплати, допомоги, компенсації відповідно до актів Київської міської ради та виконавчого органу Київської міської ради (Київської міської державної адміністрації), внутрішньо переміщеним особам (особам, облікованим у місті Києві, які переміщені з тимчасово окупованої території України або району проведення антитерористичної операції) на час проведення антитерористичної операції.

Банківські установи - учасники проекту "Картка киянина" забезпечують збір, переведення в електронний вигляд, облік, систематизацію інформації, що стосується процесів реєстрації, видачі та обліку карток "Картка киянина" громадянам, які мають право на пільги, доплати, допомоги, компенсації відповідно до законодавства України, на додаткові пільги, доплати, допомоги, компенсації відповідно до актів Київської міської ради та виконавчого органу Київської міської ради (Київської міської державної адміністрації), внутрішньо переміщеним особам (особам, облікованим у місті Києві, які переміщені з тимчасово окупованої території України або району проведення антитерористичної операції), зареєстровані в місті Києві, здійснюють трудову діяльність в місті Києві відповідно до

законодавства України, отримують дошкільну, загальносередню та вищу освіту у навчальних закладах міста Києва всіх рівнів акредитації, або є батьками (опікунами) тих, хто навчається у навчальних закладах міста Києва".

Київський міський голова **В. Кличко**

Додаток 2
до рішення Київської міської ради
14.04.2016 N 321/321

Зміни
до Положення про багатофункціональну електронну пластикову картку "Картка киянина", затвердженого рішенням Київської міської ради від 17 квітня 2013 року "Про запровадження в місті Києві багатофункціональної електронної пластикової картки "Картка киянина"

1. В абзаці 11 розділу 1 слова "Департамент соціальної політики виконавчого органу Київської міської ради (Київської міської державної адміністрації), районні в місті Києві державні адміністрації," виключити.
2. Абзац 1 пункту 4.1.1 розділу 4 викласти в такій редакції:
"Для отримання "Картки киянина" та відкриття поточного соціального рахунку картки "Картка киянина" громадянин, який має право на пільги, доплати, допомоги, компенсації відповідно до законодавства України, на додаткові пільги, доплати, допомоги, компенсації відповідно до актів Київської міської ради та виконавчого органу Київської міської ради (Київської міської державної адміністрації), внутрішньо переміщена особа (особа, облікована у місті Києві, яка переміщена з тимчасово окупованої території України або району проведення антитерористичної операції) подає заяву до банківської установи - учасника проекту "Картка киянина", без ідентифікації пільгової категорії та активації соціального додатка.".
3. У абзаці 2 пункту 4.1.1 розділу 4 слова "до управлінь праці та соціального захисту населення районних в місті Києві державних адміністрацій за місцем реєстрації або до Департаменту соціальної політики виконавчого органу Київської міської ради (Київської міської державної адміністрації)" виключити.
4. Пункт 4.1.1 доповнити новим абзацом 3 такого змісту:
"Банківська установа - учасник проекту "Картка киянина" забезпечує передачу відповідних документів до управлінь праці та соціального захисту населення районних в місті Києві державних адміністрацій за місцем реєстрації або до Департаменту соціальної політики виконавчого органу Київської міської ради (Київської міської державної адміністрації) за процедурою, визначеною окремим договором, з метою ідентифікації пільгової категорії та активації соціального додатка картки "Картка киянина" та внесення відповідних змін до ЄРУ".
У зв'язку з цим абзаци 4, 5 вважати абзацами 5, 6 відповідно.

Київський міський голова **В. Кличко**

© ТОВ "Інформаційно-аналітичний центр "ЛІГА", 2019
© ТОВ "ЛІГА ЗАКОН", 2019

КИЇВСЬКА МІСЬКА РАДА
VI сесія VIII скликання

РІШЕННЯ

від 9 жовтня 2018 року N 1745/5809

Про внесення змін до рішення Київської міської ради від 17 квітня 2013 року N 104/9161 "Про запровадження у місті Києві багатофункціональної електронної картки "Картка киянина"

Відповідно до статті 26 Закону України "Про місцеве самоврядування в Україні", статті 19 Закону України "Про державні соціальні стандарти та соціальні гарантії", статті 19 Закону України "Про захист прав споживачів", Київська міська рада **вирішила**:

1. Внести до рішення Київської міської ради від 17 квітня 2013 року N 104/9161 "Про запровадження в місті Києві багатофункціональної електронної картки "Картка киянина" такі зміни:

Пункт 7 рішення Київської міської ради від 17 квітня 2013 року N 104/9161 "Про запровадження в місті Києві багатофункціональної електронної картки "Картка киянина" доповнити новим абзацом другим такого змісту:

"Банківським установам - учасникам проекту забороняється в будь-який спосіб вимагати від громадян придбання інших банківських продуктів та послуг як умову виконання дій, передбачених абзацом один цього пункту. Не допускається відмова у реєстрації, обліку та видачі карток "Картка киянина" за зверненнями громадян з підстав їх відмови від придбання інших банківських продуктів та послуг. Невиконання зазначених вимог є підставою для перегляду рішення про участь банківської установи в проекті.".

2. Офіційно оприлюднити це рішення в газеті Київської міської ради "Хрещатик".

3. Контроль за виконанням цього рішення покласти на постійну комісію Київської міської ради з питань охорони здоров'я та соціального захисту.

Київський міський голова **В. Кличко**

© ТОВ "Інформаційно-аналітичний центр "ЛІГА", 2019
© ТОВ "ЛІГА ЗАКОН", 2019

Заступник міського голови –
секретар Київської міської ради

Гелевею О.І.
Окопному О.Ю.
Гаршиній Г.А.

Прошу розглянути проект рішення від 09.12.2019 №08/231- 3735/ПР в установленому порядку.

Пихтіній О.М.

Для контролю за проходженням та тиражування.

Юнаковій С.М.

В.ПРОКОПІВ

"09" грудня 2019 року
№ 08/231 – 3735/ПР

08/231-3735/ПР
09.12.2019

УКРАЇНА

ВИКОНАВЧИЙ ОРГАН КИЇВСЬКОЇ МІСЬКОЇ РАДИ (КИЇВСЬКА МІСЬКА ДЕРЖАВНА АДМІНІСТРАЦІЯ)

вул. Хрещатик, 36, м. Київ, 01044, тел. (044) 202 71 29, (044) 202 75 58, факс 202 76 41, e-mail: kmda@kma.gov.ua
Контактний центр міста Києва (044) 15 51 Код ЄДРПОУ 00022527
E-mail для електронних звернень громадян: zvernen@kma.gov.ua

09.12.2019 № 009-154-р

на № _____ від _____

Київська міська рада

СУПРОВІДНИЙ ЛИСТ

Відповідно до статей 26, 29 Регламенту Київської міської ради, затвердженого рішенням Київської міської ради від 07 липня 2016 року № 579/579, глави 3 розділу VIII Регламенту виконавчого органу Київської міської ради (Київської міської державної адміністрації), затвердженого розпорядженням виконавчого органу Київської міської ради (Київської міської державної адміністрації) від 08 жовтня 2013 року № 1810, за поданням виконавчого органу Київської міської ради (Київської міської державної адміністрації) направляю проект рішення Київської міської ради «Про визнання такими, що втратили чинність, деяких рішень Київської міської ради».

У відповідності до пункту 3.4 глави 3 розділу VIII Регламенту виконавчого органу Київської міської ради (Київської міської державної адміністрації), затвердженого розпорядженням виконавчого органу Київської міської ради (Київської міської державної адміністрації) від 08 жовтня 2013 року № 1810, інформую, що відповідальним за представлення та супроводження проекту рішення на всіх стадіях розгляду є директор Департаменту інформаційно-комунікаційних технологій виконавчого органу Київської міської ради (Київської міської державної адміністрації) Назаров Юрій Леонідович (тел.: 366-86-70).

Додатки:
проект рішення на 2 арк.;
пояснювальна записка на 2 арк.;
електронна версія зазначеного.

193077

Керівник апарату Дмитро ЗАГУМЕННИЙ

Юрій Назаров
Максим Івченко 366 75 32

№ 7

08/231-193/ПР
22.01.2020

КИЇВСЬКА МІСЬКА РАДА

X сесія VIII СКЛИКАННЯ

РІШЕННЯ

_____№_____ ПРОЄКТ

«Про внесення змін до таблиці № 1 до додатка 5 до рішення Київської міської ради від 23 червня 2011 року № 242/5629 «Про встановлення місцевих податків і зборів у м. Києві»

Відповідно до статей 13, 14 Конституції України, пункту 34 частини першої статті 26 Закону України «Про місцеве самоврядування в Україні», Податкового кодексу України, Закону України «Про статус депутатів місцевих рад», Київська міська рада

ВИРІШИЛА:

1. Внести зміни у таблицю № 1 до додатка 5 до рішення Київської міської ради від 23 червня 2011 року № 242/5629 «Про встановлення місцевих податків і зборів у м. Києві» (в редакції рішення Київської міської ради від 29.11.2019 № 222/6273), а саме включити наступну позицію:

Голосіївський р-н						
Відведені майданчики для паркування						
Територіальне розміщення паркувального майданчика (II зона)						
	вул. Антоновича, 103	4	60,0	46,0	11,5	дорожні знаки

2. Оприлюднити це рішення відповідно до вимог чинного законодавства України.

3. Контроль за виконанням цього рішення покласти на постійну комісію Київської міської ради з питань бюджету та соціально-економічного розвитку.

Київський міський голова Віталій КЛИЧКО

ПОДАННЯ:

Депутат Київської міської ради Андрій ЗАДЕРЕЙКО

ПОГОДЖЕНО:

Постійна комісія Київської міської ради з питань бюджету та соціально-економічного розвитку:

Голова Андрій СТРАННІКОВ

Секретар Георгій ЯСИНСЬКИЙ

Постійна комісія Київської міської ради з питань транспорту, зв'язку та реклами:

Голова Олексій ОКОПНИЙ

Секретар Андрій ЗАДЕРЕЙКО

Начальник управління правового забезпечення Ганна ГАРШИНА

ПОЯСНЮВАЛЬНА ЗАПИСКА

до проєкту рішення Київської міської ради «Про внесення змін до таблиці № 1 до додатка 5 до рішення Київської міської ради від 23 червня 2011 року № 242/5629 «Про встановлення місцевих податків і зборів у м. Києві».

1. Обґрунтування необхідності прийняття рішення.

Проєкт рішення Київської міської ради «Про внесення змін до таблиці № 1 до додатка 5 до рішення Київської міської ради від 23 червня 2011 року № 242/5629 «Про встановлення місцевих податків і зборів у м. Києві» розроблено на виконання Закону України «Про місцеве самоврядування в Україні», Правил благоустрою міста Києва, затверджених рішенням Київської міської ради від 25.12.2008 № 1051/1051, на виконання функцій місцевого самоврядування з метою створення належних умов для водіїв транспортних засобів для паркування їх автотранспорту, зокрема батьків вихованців навчального закладу ТОВ «Приватний заклад освіти «НЬЮТОН КІДЗ».

2. Мета та завдання прийняття рішення.

Проєкт рішення «Про внесення змін до таблиці № 1 до додатка 5 до рішення Київської міської ради від 23 червня 2011 року № 242/5629 «Про встановлення місцевих податків і зборів у м. Києві» має на меті впорядкування паркувального простору поблизу навчального закладу ТОВ «Приватний заклад освіти «НЬЮТОН КІДЗ» за адресою: вул. Антоновича, 103 у Голосіївському районі м. Києва, у якому зокрема навчаються діти з інклюзивними потребами.

Проєктом рішення пропонується доповнити перелік паркувальних майданчиків у Голосіївському районі вищевказаною адресою.

3. Загальна характеристика та основні положення проекту рішення

Проєкт рішення складається з трьох пунктів, якими передбачено: внести зміни у таблицю № 1 до додатка 5 до рішення Київської міської ради від 23 червня 2011 року № 242/5629 «Про встановлення місцевих податків і зборів у м. Києві»; офіційно оприлюднити це рішення відповідно до вимог чинного законодавства України; покласти контроль за виконанням цього рішення на постійну комісію Київської міської ради з питань бюджету та соціально-економічного розвитку.

4. Стан нормативно-правової бази у даній сфері правового регулювання.

Конституція України, Земельний кодекс України, Податковий кодекс України, Закон України «Про місцеве самоврядування в Україні», Правила благоустрою міста Києва, затверджені рішенням Київської міської ради від 25 грудня 2008 року №1051/1051.

Проєкт рішення не потребує розроблення нових нормативно-правових актів.

5. Фінансово-економічне обґрунтування.

Реалізація проекту рішення не потребує залучення бюджетних коштів.

6. Прогноз соціально-економічного та інших наслідків прийняття рішення.

Прийняття цього рішення сприятиме реалізації прав мешканців міста Києва на здійснення паркування своїх транспортних засобів законним, належним та безпечним шляхом.

7. Суб'єкт подання рішення.

Суб'єктом подання даного проекту рішення є депутат Київської міської ради VIII скликання, член депутатської фракції «Єдність» у Київській міській раді, секретар постійної комісії Київської міської ради з питань транспорту, зв'язку та реклами А. Задерейко.

8. Доповідач

Доповідач проєкту рішення Київської міської ради «Про внесення змін до таблиці № 1 до додатка 5 до рішення Київської міської ради від 23 червня 2011 року № 242/5629 «Про встановлення місцевих податків і зборів у м. Києві» – депутат Київської міської ради VIII скликання, член депутатської фракції «Єдність» у Київській міській раді, секретар постійної комісії Київської міської ради з питань транспорту, зв'язку та реклами А. Задерейко.

Депутат Київської міської ради Андрій ЗАДЕРЕЙКО

ПОЯСНЮВАЛЬНА ЗАПИСКА

до проєкту рішення Київської міської ради «Про внесення змін до таблиці № 1 до додатка 5 до рішення Київської міської ради від 23 червня 2011 року № 242/5629 «Про встановлення місцевих податків і зборів у м. Києві».

1. Обґрунтування необхідності прийняття рішення.

Проєкт рішення Київської міської ради «Про внесення змін до таблиці № 1 до додатка 5 до рішення Київської міської ради від 23 червня 2011 року № 242/5629 «Про встановлення місцевих податків і зборів у м. Києві» розроблено на виконання Закону України «Про місцеве самоврядування в Україні», Правил благоустрою міста Києва, затверджених рішенням Київської міської ради від 25.12.2008 № 1051/1051, на виконання функцій місцевого самоврядування з метою створення належних умов для водіїв транспортних засобів для паркування їх автотранспорту, зокрема батьків вихованців навчального закладу ТОВ «Приватний заклад освіти «НЬЮТОН КІДЗ».

2. Мета та завдання прийняття рішення.

Проєкт рішення «Про внесення змін до таблиці № 1 до додатка 5 до рішення Київської міської ради від 23 червня 2011 року № 242/5629 «Про встановлення місцевих податків і зборів у м. Києві» має на меті впорядкування паркувального простору поблизу навчального закладу ТОВ «Приватний заклад освіти «НЬЮТОН КІДЗ» за адресою: вул. Антоновича, 103 у Голосіївському районі м. Києва, у якому зокрема навчаються діти з інклюзивними потребами.

Проєктом рішення пропонується доповнити перелік паркувальних майданчиків у Голосіївському районі вищевказаною адресою.

3. Загальна характеристика та основні положення проекту рішення

Проєкт рішення складається з трьох пунктів, якими передбачено: внести зміни у таблицю № 1 до додатка 5 до рішення Київської міської ради від 23 червня 2011 року № 242/5629 «Про встановлення місцевих податків і зборів у м. Києві»; офіційно оприлюднити це рішення відповідно до вимог чинного законодавства України; покласти контроль за виконанням цього рішення на постійну комісію Київської міської ради з питань бюджету та соціально-економічного розвитку.

4. Стан нормативно-правової бази у даній сфері правового регулювання.

Конституція України, Земельний кодекс України, Податковий кодекс України, Закон України «Про місцеве самоврядування в Україні», Правила благоустрою міста Києва, затверджені рішенням Київської міської ради від 25 грудня 2008 року №1051/1051.

Проєкт рішення не потребує розроблення нових нормативно-правових актів.

5. Фінансово-економічне обґрунтування.

Реалізація проекту рішення не потребує залучення бюджетних коштів.

6. Прогноз соціально-економічного та інших наслідків прийняття рішення.

Прийняття цього рішення сприятиме реалізації прав мешканців міста Києва на здійснення паркування своїх транспортних засобів законним, належним та безпечним шляхом.

7. Суб'єкт подання рішення.

Суб'єктом подання даного проекту рішення є депутат Київської міської ради VIII скликання, член депутатської фракції «Єдність» у Київській міській раді, секретар постійної комісії Київської міської ради з питань транспорту, зв'язку та реклами А. Задерейко.

8. Доповідач

Доповідач проєкту рішення Київської міської ради «Про внесення змін до таблиці № 1 до додатка 5 до рішення Київської міської ради від 23 червня 2011 року № 242/5629 «Про встановлення місцевих податків і зборів у м. Києві» – депутат Київської міської ради VIII скликання, член депутатської фракції «Єдність» у Київській міській раді, секретар постійної комісії Київської міської ради з питань транспорту, зв'язку та реклами А. Задерейко.

Депутат Київської міської ради Андрій ЗАДЕРЕЙКО

Порівняльна таблиця
до проекту рішення Київської міської ради «Про внесення змін у таблицю № 1 до додатка 5 до рішення Київської міської ради від 23 червня 2011 року № 242/5629 «Про встановлення місцевих податків і зборів у м. Києві»

Чинна редакція							Запропоновані зміни						
№ п/п	Місцезнаходження земельної ділянки	Кількість машино-місць	Площа земельної ділянки, закріпленої за КП «Київтранспарксервіс»			Технічне облаштування	№ п/п	Місцезнаходження земельної ділянки	Кількість машино-місць	Площа земельної ділянки, закріпленої за КП «Київтранспарксервіс»			Технічне облаштування
			Загальна площа	в т.ч. площа земельної ділянки, відведеної для паркування (S)	в т.ч. площа земельної ділянки, відведеної для безоплатного паркування					Загальна площа	в т.ч. площа земельної ділянки, відведеної для паркування (S)	в т.ч. площа земельної ділянки, відведеної для безоплатного паркування	
Голосіївський р-н							**Голосіївський р-н**						
Відведені майданчики для паркування							**Відведені майданчики для паркування**						
Територіальне розміщення паркувального майданчика (II зона)							**Територіальне розміщення паркувального майданчика (II зона)**						
1	вул. Антоновича, 79	3	45,0	34,5	11,5	дорожні знаки	**ВКЛЮЧИТИ**						
							2	вул. Антоновича, 103	4	60,0	46,0	11,5	дорожні знаки

Депутат Київської міської ради Андрій ЗАДЕРЕЙКО

Заступник міського голови –
секретар Київської міської ради

Страннікову А.М.
Окопному О.Ю.
Гаршиній Г.А.

Прошу розглянути проект рішення від 22.01.2020 №08/231- 193/ПР в установленому порядку.

Пихтіній О.М.

Для контролю за проходженням та тиражування.

Лазор Л.В.
Юнаковій С.М.
Поворознику М.Ю. – до відома

Володимир ПРОКОПІВ

"22" січня 2020 року
№ 08/231 – 193/ПР

08/231-193/ПР
22.01.2020

ДЕПУТАТ
КИЇВСЬКОЇ МІСЬКОЇ РАДИ VIII СКЛИКАННЯ

"21" січня 2020 р. № 08/279/08/029-254

Заступнику Київського міського голови —
Секретарю Київської міської ради
Прокопіву В. В.

Шановний Володимире Володимировичу!

Відповідно до ст. 26 Регламенту Київської міської ради, прошу Вас надати доручення розглянути проєкт рішення «Про внесення змін у таблицю № 1 до додатка 5 до рішення Київської міської ради від 23.06.2011 № 242/5629 «Про встановлення місцевих податків і зборів у м. Києві» на засіданні постійної комісії Київської міської ради з питань бюджету та соціально-економічного розвитку та постійної комісії Київської міської ради з питань транспорту, зв'язку та реклами.

Додатки:

1. Проєкт рішення «Про внесення змін у таблицю № 1 до додатка 5 до рішення Київської міської ради від 23.06.2011 № 242/5629 «Про встановлення місцевих податків і зборів у м. Києві». (2 арк.)
2. Пояснювальна записка до проєкту рішення. (2 арк.)
3. Порівняльна таблиця до проєкту рішення. (1 арк.)
4. Електронна версія зазначених документів.

З повагою

Депутат Київської міської ради Андрій ЗАДЕРЕЙКО

№ 8

08/231-94/ПР
15.01.2020

КИЇВСЬКА МІСЬКА РАДА

X СЕСІЯ VIII СКЛИКАННЯ

РІШЕННЯ

_____№_____

582701204

Про надання Службі автомобільних доріг у Київській області дозволу на розроблення проєкту землеустрою щодо відведення земельних ділянок у постійне користування для розміщення транспортної розв'язки в різних рівнях на автомобільній дорозі М-06 Київ-Чоп, км 20+029 (поворот на с. Білогородка та олімпійську базу збірної України з легкої атлетики) у Святошинському районі міста Києва

Розглянувши клопотання про надання дозволу на розроблення проєкту землеустрою щодо відведення земельних ділянок Службі автомобільних доріг у Київській області на автомобільній дорозі М-06 Київ-Чоп, км 20+029 (поворот на с. Білогородка та олімпійську базу збірної України з легкої атлетики) у Святошинському районі міста Києва та додані документи, керуючись статтями 9, 123 Земельного кодексу України, Законом України «Про внесення змін до деяких законодавчих актів України щодо розмежування земель державної та комунальної власності», пунктом 34 частини першої статті 26 Закону України «Про місцеве самоврядування в Україні», Київська міська рада

ВИРІШИЛА:

1. Надати Службі автомобільних доріг у Київській області дозвіл на розроблення проєкту землеустрою щодо відведення земельних ділянок орієнтовними площами 0,13 га; 0,05 га; 0,22 га; 0,02 га; 0,06 га; 0,004 га; 0,003 га у постійне користування для розміщення транспортної розв'язки в різних рівнях на автомобільній дорозі М-06 Київ-Чоп, км 20+029 (поворот на с. Білогородка та олімпійську базу збірної України з легкої атлетики) у Святошинському районі міста Києва за рахунок земель комунальної власності територіальної громади

міста Києва згідно з план-схемою (додаток до рішення) (справа № 582701204).

2. Контроль за виконанням цього рішення покласти на постійну комісію Київської міської ради з питань містобудування, архітектури та землекористування.

Київський міський голова Віталій КЛИЧКО

ПОДАННЯ:

Заступник голови Київської міської державної адміністрації — Вячеслав НЕПОП

В.о. Директора Департаменту земельних ресурсів виконавчого органу Київської міської ради (Київської міської державної адміністрації) — Віктор Дворніков — Петро ОЛЕНИЧ

Заступник директора Департаменту – начальник юридичного управління Департаменту земельних ресурсів виконавчого органу Київської міської ради (Київської міської державної адміністрації) — Алла ВАСИЛЕНКО

ПОГОДЖЕНО:

Постійна комісія Київської міської ради з питань містобудування, архітектури та землекористування

Голова — Олександр МІЩЕНКО

Секретар — Іван КАРТАВИЙ

Постійна комісія Київської міської ради з питань транспорту, зв'язку та реклами

Голова — Олексій ОКОПНИЙ

Секретар — Андрій ЗАДЕРЕЙКО

Начальник управління правового забезпечення діяльності Київської міської ради — Ганна ГАРШИНА

До справи
№ 582701204

ПОЯСНЮВАЛЬНА ЗАПИСКА

№ ПЗН-3063 від 12.12.2019

до проєкту рішення Київської міської ради:

Про надання Службі автомобільних доріг у Київській області дозволу на розроблення проєкту землеустрою щодо відведення земельних ділянок у постійне користування для розміщення транспортної розв'язки в різних рівнях на автомобільній дорозі М-06 Київ-Чоп, км 20+029 (поворот на с. Білогородка та олімпійську базу збірної України з легкої атлетики) у Святошинському районі міста Києва

1. Юридична особа:

Назва	***Служба автомобільних доріг у Київській області***
Перелік засновників (учасників) *за даними Єдиного державного реєстру юридичних осіб, фізичних осіб-підприємців та громадських формувань	***ДЕРЖАВНЕ АГЕНТСТВО АВТОМОБІЛЬНИХ ДОРІГ УКРАЇНИ*** ***Код ЄДРПОУ засновника: 37641918*** ***Адреса засновника: 03150, м. Київ, Голосіївський район, ВУЛИЦЯ ФІЗКУЛЬТУРИ, будинок 9.*** ***НИЧІК РУСЛАН ВЯЧЕСЛАВОВИЧ - керівник з 11.12.2019 (ВИКОНУЮЧИЙ ОБОВ'ЯЗКИ)***
Кінцевий бенефіціарний власник (контролер) *за даними Єдиного державного реєстру юридичних осіб, фізичних осіб-підприємців та громадських формувань	***Відсутній.***
Клопотання	***від 05.11.2019 № 582701204***

2. Відомості про земельні ділянки 75:690:0009; 75:656:0010; 75:656:0011; 75:665:0016; 75:690:0012; 75:690:0013; 75:692:0035

Місце розташування (адреса)	***м. Київ, р-н Святошинський, автомобільна дорога М-06 Київ-Чоп, км 20+029 (поворот на с. Білогородка та олімпійську базу збірної України з легкої атлетики)***
Площа	***0,13 га; 0,05 га; 0,22 га; 0,02 га; 0,06 га; 0,004 га; 0,003 га***
Вид та термін користування	***постійне користування***
Вид використання	***для розміщення транспортної розв'язки в різних рівнях***

3. Обґрунтування прийняття рішення

На клопотання зацікавленої особи відповідно до статей 9, 123 Земельного кодексу України та Порядку набуття прав на землю із земель комунальної власності у місті Києві, затвердженого рішенням Київради від 20 квітня 2017 року № 241/2463, Департаментом земельних ресурсів виконавчого органу Київської міської ради (Київської міської державної адміністрації) розроблено проєкт рішення Київської міської ради.

4. Мета прийняття рішення.

Метою прийняття рішення є забезпечення реалізації встановленого Земельним кодексом України права особи на оформлення права користування (власності) на землю.

5. Особливі характеристики ділянки.

Наявність будівель і споруд на ділянках: земельні ділянки вільні від капітальної забудови.

Наявність ДПТ: відсутній.

Функціональне призначення згідно Генплану: території вулиць та доріг.

Правовий режим: землі комунальної власності територіальної громади міста Києва.

Розташування в зеленій зоні: земельні ділянки потрапляють до зеленої зони (лісопаркова частина зеленої зони - Святошинське лісництво).

6. Стан нормативно-правової бази у даній сфері правового регулювання.

Загальні засади та порядок отримання дозволу на розроблення документації із землеустрою визначено статтями 9, 123 Земельного кодексу України.

7. Фінансово-економічне обґрунтування.

Реалізація рішення не потребує додаткових витрат міського бюджету.

8. Прогноз соціально-економічних та інших наслідків прийняття рішення.

Наслідками прийняття розробленого проєкту рішення стане:

- реалізація зацікавленою особою своїх прав щодо використання земельних ділянок.

Доповідач: директор Департаменту земельних ресурсів Петро ОЛЕНИЧ

В. о. Директор Департаменту
земельних ресурсів

Віктор Дворнічов

Петро ОЛЕНИЧ

Справа 582701204

Код земельної ділянки:	75:690:0009
Площа:	0.1300 га
Адрес земельноїділянки:	автомобільна дорога М-06 Київ-Чоп, км 20+029 (поворот на с. Білогородка та олімпійську базу збірної України з легкої атл етики)
Заявник:	Служба автомобільних доріг у Київській області
Вид та термін користування:	постійне користування
Цільове призначення:	для розміщення транспортної розв'язки в різних рівнях

Матеріали супутникової зйомки
виготовлено за даними міського земельного кадастру

Справа 582701204

Код земельної ділянки:	75:656:0010
Площа:	0.0500 га
Адрес земельноїділянки:	автомобільна дорога М-06 Київ-Чоп, км 20+029 (поворот на с. Білогородка та олімпійську базу збірної України з легкої атл етики)
Заявник:	Служба автомобільних доріг у Київській області
Вид та термін користування:	постійне користування
Цільове призначення:	для розміщення транспортної розв'язки в різних рівнях

Матеріали супутникової зйомки
виготовлено за даними міського земельного кадастру

Справа 582701204

Код земельної ділянки:	75:656:0011
Площа:	0.2200 га
Адрес земельноїділянки:	автомобільна дорога М-06 Київ-Чоп, км 20+029 (поворот на с. Білогородка та олімпійську базу збірної України з легкої атл етики)
Заявник:	Служба автомобільних доріг у Київській області
Вид та термін користування:	постійне користування
Цільове призначення:	для розміщення транспортної розв'язки в різних рівнях

Матеріали супутникової зйомки
виготовлено за даними міського земельного кадастру

Справа 582701204

Код земельної ділянки:	75:692:0035
Площа:	0.0030 га
Адрес земельноїділянки:	автомобільна дорога М-06 Київ-Чоп, км 20+029 (поворот на с. Білогородка та олімпійську базу збірної України з легкої атл етики)
Заявник:	Служба автомобільних доріг у Київській області
Вид та термін користування:	постійне користування
Цільове призначення:	для розміщення транспортної розв'язки в різних рівнях

Матеріали супутникової зйомки
виготовлено за даними міського земельного кадастру

Справа 582701204

Код земельної ділянки:	75:665:0016
Площа:	0.0200 га
Адрес земельноїділянки:	автомобільна дорога М-06 Київ-Чоп, км 20+029 (поворот на с. Білогородка та олімпійську базу збірної України з легкої атл етики)
Заявник:	Служба автомобільних доріг у Київській області
Вид та термін користування:	постійне користування
Цільове призначення:	для розміщення транспортної розв'язки в різних рівнях

Матеріали супутникової зйомки
виготовлено за даними міського земельного кадастру

Справа 582701204

Код земельної ділянки:	75:690:0012
Площа:	0.0600 га
Адрес земельноїділянки:	автомобільна дорога М-06 Київ-Чоп, км 20+029 (поворот на с. Білогородка та олімпійську базу збірної України з легкої атл етики)
Заявник:	Служба автомобільних доріг у Київській області
Вид та термін користування:	постійне користування
Цільове призначення:	для розміщення транспортної розв'язки в різних рівнях

Матеріали супутникової зйомки
виготовлено за даними міського земельного кадастру

Справа 582701204

Код земельної ділянки:	75:690:0013
Площа:	0.0040 га
Адрес земельноїділянки:	автомобільна дорога М-06 Київ-Чоп, км 20+029 (поворот на с. Білогородка та олімпійську базу збірної України з легкої атл етики)
Заявник:	Служба автомобільних доріг у Київській області
Вид та термін користування:	постійне користування
Цільове призначення:	для розміщення транспортної розв'язки в різних рівнях

Матеріали супутникової зйомки
виготовлено за даними міського земельного кадастру

Додаток
до рішення Київської міської ради
від _____ № _____

План-схема
до дозволу на розроблення проєкту землеустрою щодо відведення земельних ділянок

клопотання	**від 05.11.2019 № 582701204**
код земельної ділянки	**75:690:0009; 75:656:0010; 75:656:0011; 75:665:0016; 75:690:0012; 75:690:0013; 75:692:0035**
юридична/фізична особа	**Служба автомобільних доріг у Київській області**
адреса земельної ділянки	**м. Київ, р-н Святошинський, автомобільна дорога М-06 Київ-Чоп, км 20+029 (поворот на с. Білогородка та олімпійську базу збірної України з легкої атлетики)**
вид землекористування	**постійне користування**
вид користування земельної ділянки	**для розміщення транспортної розв'язки в різних рівнях**
орієнтовний розмір	**0,13 га; 0,05 га; 0,22 га; 0,02 га; 0,06 га; 0,004 га; 0,003 га**

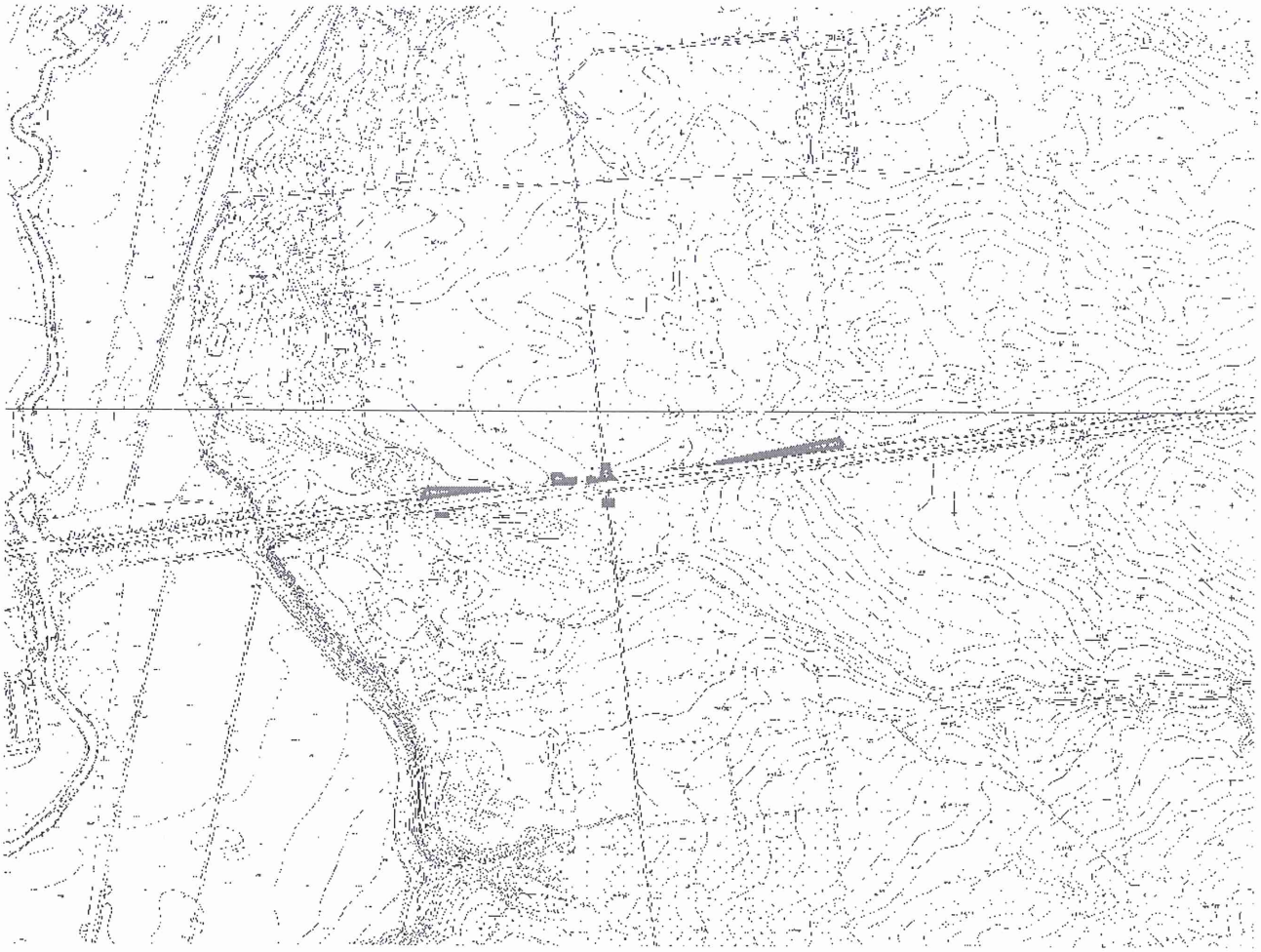

Директор Департаменту земельних ресурсів
виконавчого органу Київської міської ради
(Київської міської державної адміністрації) Петро ОЛЕНИЧ

Начальник відділу землеустрою Шевченківського,
Святошинського, Оболонського, Подільського
районів управління землеустрою Департаменту
земельних ресурсів виконавчого органу Київської
міської ради (Київської міської державної адміністрації) Раїса ОЛЕЩЕНКО

РОБОЧІ МАТЕРІАЛИ

дані міського земельного кадастру від 18.12.2019

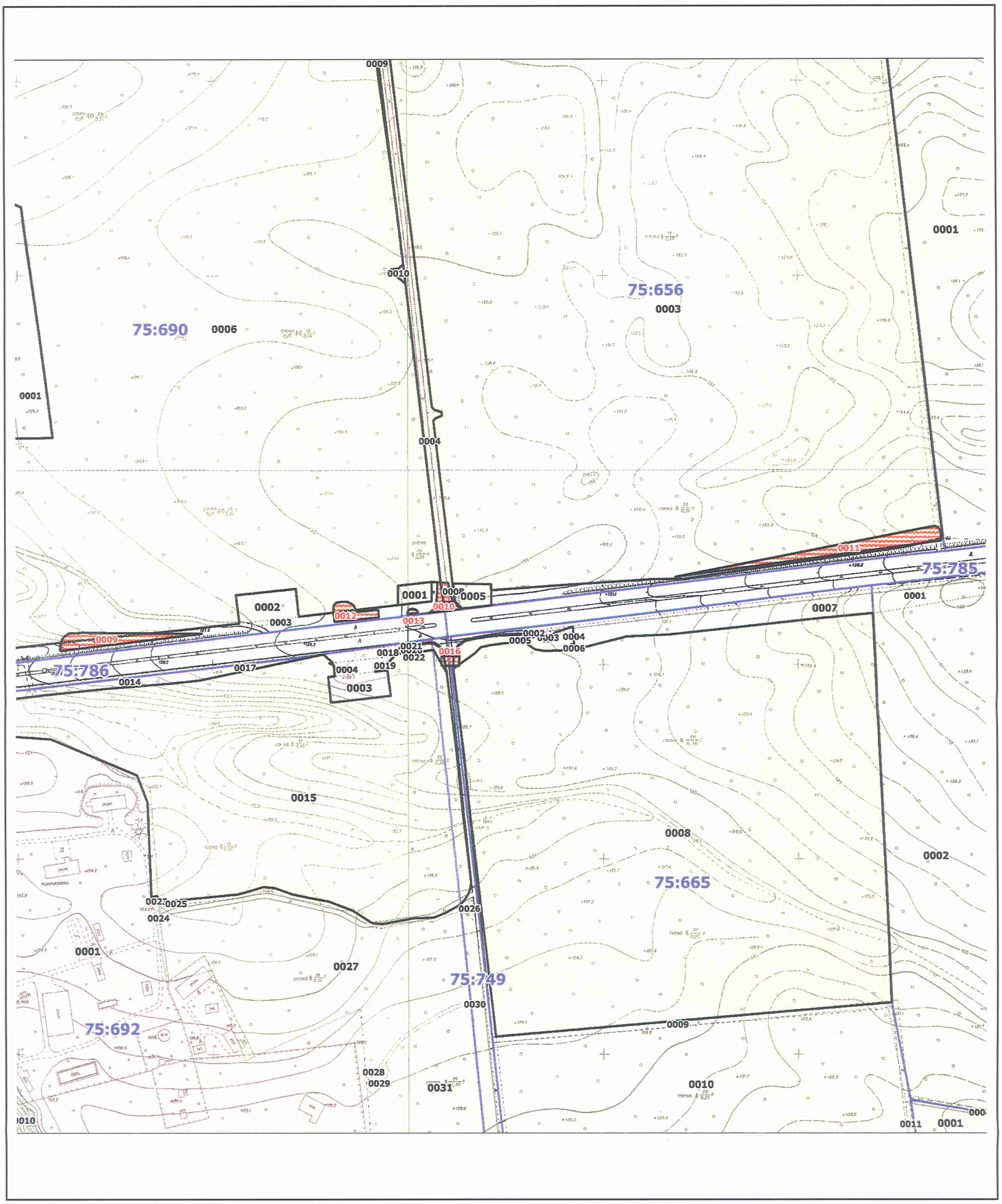

Масштаб 1:4000

РЕЄСТР ЗЕМЕЛЬНИХ ДІЛЯНОК

Код зем. ділянки	Користувач	Адреса зем. ділянки	Площа, кв. м.	Вид права	Дата закінч. права
75:656:0003	Комунальне підприємство "Святошинське лісопаркове господарство"	шосе Житомирське	310676,07		
75:656:0004	ДЕРЖАВНЕ ПІДПРИЄМСТВО "НАЦІОНАЛЬНА ЕНЕРГЕТИЧНА КОМПАНІЯ"УКРЕНЕРГО"	в районі 19+500 (пр.) км траси М-06 Київ-Чоп	7903,97	Право в процесі оформлення (Постійне користування)	
75:656:0005	Управління Державної автомобільної інспекції Головного управління Міністерства внутрішніх справ України в місті Києві	шосе Житомирське, 19 км	887,17		
75:656:0008	Землі не надані у власність чи користування		7,66		
75:656:0010	Служба автомобільних доріг у Київській області	автомобільна дорога М-06 Київ-Чоп, км 20+029 (поворот на с. Білогородка та олімпійську базу збірної України з легкої атлетики)	500,00	постійне користування	
75:656:0011	Служба автомобільних доріг у Київській області	автомобільна дорога М-06 Київ-Чоп, км 20+029 (поворот на с. Білогородка та олімпійську базу збірної України з легкої атлетики)	2200,00	постійне користування	
75:665:0001	Землі не надані у власність чи користування	шосе Житомирське, 19 км	94,76		
75:665:0005	Землі не надані у власність чи користування	шосе Житомирське, 19 км	1635,64		
75:665:0008	Комунальне підприємство "Святошинське лісопаркове господарство"	шосе Житомирське, 19 км	166622,50		
75:665:0016	Служба автомобільних доріг у Київській області	автомобільна дорога М-06 Київ-Чоп, км 20+029 (поворот на с. Білогородка та олімпійську базу збірної України з легкої атлетики)	200,00	постійне користування	
75:690:0001	Приватне підприємство "ОЗОН"	шосе Житомирське, 19 км	688,57		
75:690:0006	Комунальне підприємство "Святошинське лісопаркове господарство"	шосе Житомирське	294382,37		
75:690:0009	Служба автомобільних доріг у Київській області	автомобільна дорога М-06 Київ-Чоп, км 20+029 (поворот на с. Білогородка та олімпійську базу збірної України з легкої атлетики)	1300,00	постійне користування	
75:690:0012	Служба автомобільних доріг у Київській області	автомобільна дорога М-06 Київ-Чоп, км 20+029 (поворот на с. Білогородка та олімпійську базу збірної України з легкої атлетики)	600,00	постійне користування	
75:690:0013	Служба автомобільних доріг у Київській області	автомобільна дорога М-06 Київ-Чоп, км 20+029 (поворот на с. Білогородка та олімпійську базу збірної України з легкої атлетики)	40,00	постійне користування	
75:692:0015	Комунальне підприємство "Святошинське лісопаркове господарство"	шосе Житомирське, 19 км	85546,72		
75:692:0020	Землі не надані у власність чи користування	шосе Житомирське, 19 км	421,79		
75:692:0021	Землі не надані у власність чи користування	шосе Житомирське, 19 км	42,10		

Додаток
до рішення Київської міської ради
від _____ № _____

План-схема
до дозволу на розроблення проєкту землеустрою щодо відведення земельних ділянок

клопотання	**від 05.11.2019 № 582701204**
код земельної ділянки	**75:690:0009; 75:656:0010; 75:656:0011; 75:665:0016; 75:690:0012; 75:690:0013; 75:692:0035**
юридична/фізична особа	**Служба автомобільних доріг у Київській області**
адреса земельної ділянки	**м. Київ, р-н Святошинський, автомобільна дорога М-06 Київ-Чоп, км 20+029 (поворот на с. Білогородка та олімпійську базу збірної України з легкої атлетики)**
вид землекористування	**постійне користування**
вид користування земельної ділянки	**для розміщення транспортної розв'язки в різних рівнях**
орієнтовний розмір	**0,13 га; 0,05 га; 0,22 га; 0,02 га; 0,06 га; 0,004 га; 0,003 га**

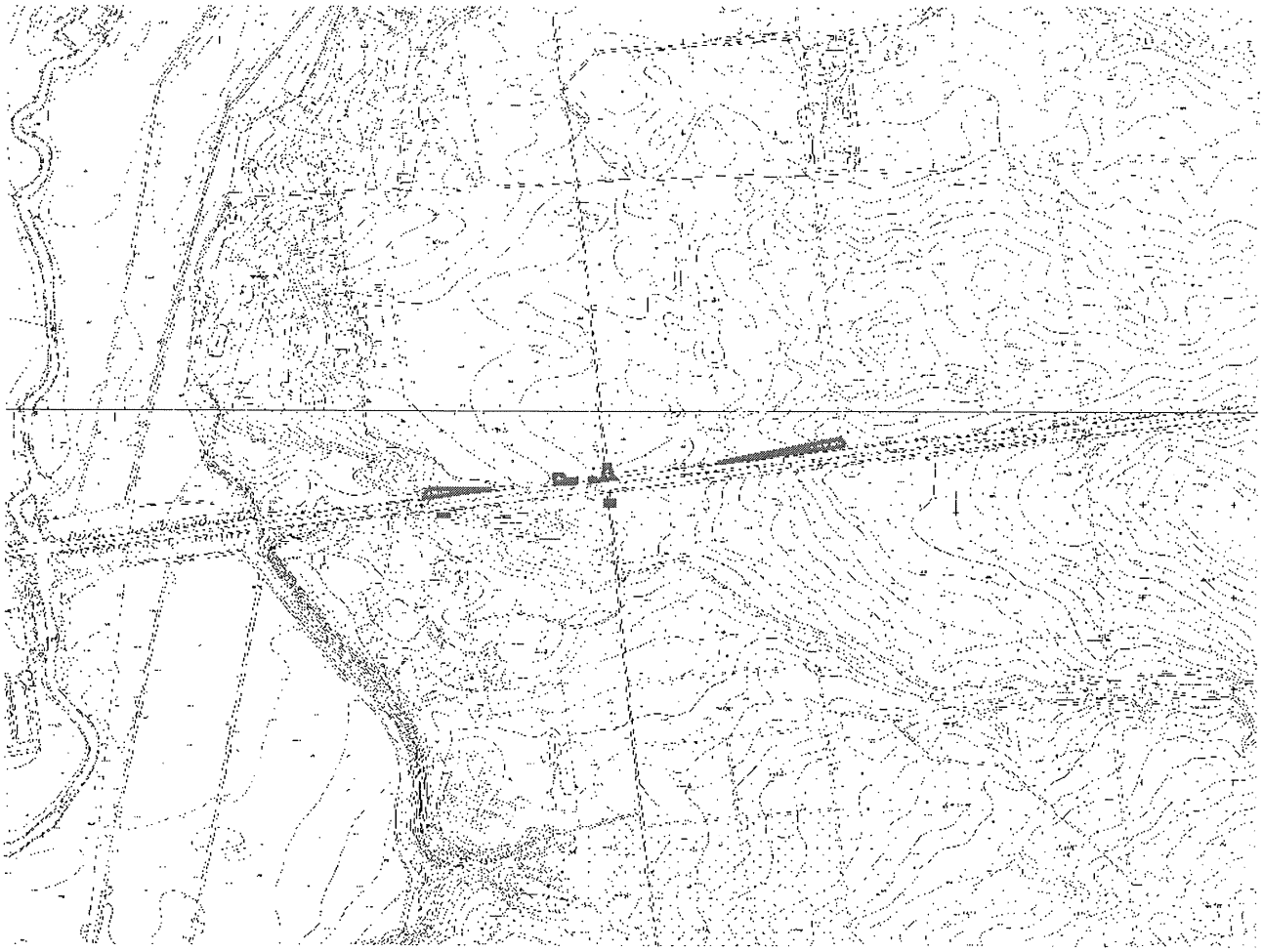

Київський міський голова Віталій КЛИЧКО

Київський міський голова

Міщенку О.Г.
Окопному О.Ю.
Гаршиній Г.А.

Прошу розглянути проект рішення від 15.01.2020 № 08/231-94/ПР в установленому порядку.

Пихтіній О.М.

Для контролю за проходженням та тиражування.

Юнаковій С.М.
Поворознику М.Ю. – до відома

Віталій КЛИЧКО

"15" січня 2020 року
№ 08/231 – 94/ПР

08/231-94/ПР
15.01.2020

ВИКОНАВЧИЙ ОРГАН КИЇВСЬКОЇ МІСЬКОЇ РАДИ
(КИЇВСЬКА МІСЬКА ДЕРЖАВНА АДМІНІСТРАЦІЯ)

ДЕПАРТАМЕНТ ЗЕМЕЛЬНИХ РЕСУРСІВ

вул. Хрещатик, 32-а, м. Київ, 01601, тел. (044) 279-58-72, ф. (044) 288-07-57,
КБУ" Контактний центр міста Києва"(044) 15-51, E-mail: dzr@kmda.gov.ua Код ЄДРПОУ 26199097

15.01.2020 № 05715-СЛ-3063
на № _____ від_____

Заступнику Київського міського голови -
секретарю Київської міської ради
Прокопіву В. В.

Шановний Володимире Володимировичу!

Департамент земельних ресурсів виконавчого органу Київської міської ради (Київської міської державної адміністрації) відповідно до пункту 3 статті 26 Регламенту Київської міської ради, затвердженого рішенням Київської міської ради від 07.07.2016 № 579/579, направляє проєкт рішення Київської міської ради «Про надання Службі автомобільних доріг у Київській області дозволу на розроблення проєкту землеустрою щодо відведення земельних ділянок у постійне користування для розміщення транспортної розв'язки в різних рівнях на автомобільній дорозі М-06 Київ-Чоп, км 20+029 (поворот на с. Білогородка та олімпійську базу збірної України з легкої атлетики) у Святошинському районі міста Києва» (582701204) для подальшого опрацювання.

Додатки:
- проєкт рішення 582701204 на 2 арк. в 1 примірнику;
- план-схема до дозволу на розроблення проекту землеустрою щодо відведення земельної ділянки на 1 арк. в 1 примірнику;
- пояснювальна записка 582701204 на 2 арк. в 1 примірнику;
- витяг з бази даних міського земельного кадастру на 1 арк. в 1 примірнику;
- матеріали супутникової фотозйомки на 7 арк. в 1 примірнику;
- витяг з містобудівного кадастру на 1 арк. в 1 примірнику;
- клопотання про надання дозволу на розроблення проекту землеустрою щодо відведення земельних ділянок з додатками до нього на 19 арк. в 1 примірнику.

З повагою

в.о. директора Віктор ДВОРНІКОВ

08/231-3821/ПР
09.12.2019

№ 9

КИЇВСЬКА МІСЬКА РАДА

IX сесія VIII скликання

РІШЕННЯ

_____№_____

Про продаж на земельних торгах земельної ділянки (або права оренди на неї) на вул. Мілютенка, 19-а у Деснянському районі м. Києва для будівництва, експлуатації та обслуговування багатоповерхового паркінгу із об'єктами торговельно-офісного призначення

Київська міська рада
Департамент земельних ресурсів
Реєстраційний номер: 324903137
Дата: 12.11.2019

Відповідно до статей 9, 93, 124, 127, 134-139 Земельного кодексу України, пункту 34 частини першої статті 26 Закону України «Про місцеве самоврядування в Україні», Закону України «Про Державний земельний кадастр», Закону України «Про державну реєстрацію речових прав на нерухоме майно та їх обтяжень», статей 6 та 16 Закону України «Про оренду землі» та Закону України «Про внесення змін до деяких законодавчих актів України щодо розмежування земель державної та комунальної власності», ураховуючи рішення Київської міської ради від 10 вересня 2015 року № 964/1828 «Про визначення переліку земельних ділянок для опрацювання можливості продажу їх (або права їх оренди) на земельних торгах», розглянувши проект землеустрою щодо відведення земельної ділянки, Київська міська рада

ВИРІШИЛА:

1. Затвердити проект землеустрою щодо відведення земельної ділянки, яка призначена для продажу її (або права оренди на неї) на земельних торгах для будівництва, експлуатації та обслуговування багатоповерхового паркінгу із об'єктами торговельно-офісного призначення на вул. Мілютенка, 19-а, у Деснянському районі м. Києва (кадастровий номер 8000000000:62:029:0009, площа 0,3855 га, категорія земель – землі житлової та громадської забудови, код за КВЦПЗ – 03.15) (справа Є-1386).

2. Затвердити умови продажу лота – земельної ділянки (п. 1 цього рішення):

2.1. Стартова ціна продажу земельної ділянки, визначена на підставі висновку про ринкову вартість земельної ділянки, виконаного суб'єктом оціночної діяльності – комунальним підприємством «Київський інститут земельних відносин» станом на 15.10.2019, становить 8 372 770,00 грн (вісім мільйонів триста сімдесят дві тисячі сімсот сімдесят гривень 00 копійок).

2.2. Крок земельних торгів встановити в розмірі 5 (п'яти) відсотків стартової ціни продажу земельної ділянки, що становить 418 638,50 грн (чотириста вісімнадцять тисяч шістсот тридцять вісім гривень 50 копійок).

3. Провести земельні торги з продажу лота – земельної ділянки (п. 1 цього рішення) для будівництва, експлуатації та обслуговування багатоповерхового паркінгу із об'єктами торговельно-офісного призначення.

4. У разі визнання земельних торгів і повторних торгів з продажу лота – земельної ділянки (п. 1 цього рішення) такими, що не відбулися, провести земельні торги з продажу лота – права оренди цієї земельної ділянки.

5. Затвердити умови продажу лота – права оренди земельної ділянки (п. 1 цього рішення):

5.1. Стартовий розмір річної орендної плати за земельну ділянку у розмірі 3 (трьох) відсотків від нормативної грошової оцінки земельної ділянки.

5.2. Крок земельних торгів з продажу права оренди земельної ділянки встановити в розмірі 0,5 (нуль цілих п'ять десятих) відсотка стартового розміру річної орендної плати за земельну ділянку.

5.3. Строк оренди земельної ділянки становить 10 років.

6. Зобов'язати переможця земельних торгів:

6.1. Укласти договір купівлі-продажу земельної ділянки (п. 1 цього рішення), а у випадку, передбаченому п. 4 цього рішення, – договір оренди земельної ділянки.

6.2. З дня виникнення права власності на земельну ділянку сплачувати земельний податок у розмірах і порядку, передбачених законодавством України.

6.3. У випадку, передбаченому п. 4 цього рішення, – з дня виникнення права оренди земельної ділянки своєчасно сплачувати орендну плату, щорічний розмір якої за кожний наступний рік оренди не може бути меншим розміру річної орендної плати за перший рік користування земельною ділянкою, визначеного за результатами земельних торгів.

6.4. Виконувати обов'язки власника (землекористувача) земельної ділянки згідно з вимогами статей 91, 96 Земельного кодексу України.

6.5. Забезпечувати вільний доступ до проданої (орендованої) земельної ділянки для контролю за дотриманням власником (орендарем) умов продажу (використання) земельної ділянки та для прокладання нових, ремонту та

експлуатації існуючих інженерних мереж і споруд, розміщених у межах земельної ділянки.

6.6. Питання пайової участі та укладання з Департаментом економіки та інвестицій виконавчого органу Київської міської ради (Київської міської державної адміністрації) договору про пайову участь вирішувати в порядку та випадках, встановлених законодавством.

6.7. Питання відшкодування відновної вартості зелених насаджень та інші питання майнових відносин вирішувати в установленому порядку.

6.8. Відшкодування розміру втрат сільськогосподарського виробництва, спричиненого вилученням сільськогосподарських угідь, вирішити в установленому порядку.

6.9. Виконати вимоги, викладені в листі Департаменту містобудування та архітектури виконавчого органу Київської міської ради (Київської міської державної адміністрації) від 22.01.2014 № 588/0/12-1/19-14.

6.10. Завершити забудову земельної ділянки в строки, встановлені проектною документацією, затвердженою в установленому порядку, але не пізніше, ніж через три роки з моменту державної реєстрації права власності (оренди).

7. Департаменту земельних ресурсів виконавчого органу Київської міської ради (Київської міської державної адміністрації):

7.1. Підготувати проекти договорів купівлі-продажу та оренди земельної ділянки (п. 1 цього рішення).

7.2. Забезпечити передачу виконавцю земельних торгів копій документів та матеріалів на земельну ділянку (п. 1 цього рішення) не пізніше 30 календарних днів після надходження цього рішення до Департаменту земельних ресурсів виконавчого органу Київської міської ради (Київської міської державної адміністрації).

8. Департаменту містобудування та архітектури виконавчого органу Київської міської ради (Київської міської державної адміністрації) не пізніше 10 робочих днів після надходження цього рішення надати Департаменту земельних ресурсів виконавчого органу Київської міської ради (Київської міської державної адміністрації) містобудівні умови та обмеження забудови земельної ділянки (п. 1 цього рішення).

9. Установити, що:

9.1. Ціна продажу земельної ділянки або річна орендна плата за перший рік користування земельною ділянкою (у випадку, передбаченому п. 4 цього рішення), визначена за результатами земельних торгів, а також сума витрат, здійснених організатором або виконавцем земельних торгів на підготовку лота до продажу, організацію та проведення земельних торгів, підлягають сплаті переможцем земельних торгів не пізніше трьох банківських днів з дня укладення договору купівлі-продажу (оренди) земельної ділянки.

9.2. Гарантійний внесок, сплачений переможцем до початку земельних торгів, зараховується до ціни продажу земельної ділянки або річної орендної

плати за перший рік користування земельною ділянкою (у випадку, передбаченому п. 4 цього рішення), визначеної за результатами земельних торгів.

9.3. У випадку несплати в установлений строк коштів за договором купівлі-продажу (оренди) земельної ділянки результати земельних торгів анулюються. При цьому гарантійний внесок переможцю земельних торгів не повертається.

9.4. Право власності (оренди) на земельну ділянку виникає у переможця земельних торгів після нотаріального посвідчення договору купівлі-продажу (оренди) земельної ділянки та державної реєстрації права власності (оренди) на земельну ділянку відповідно до законодавства України за умови сплати переможцем земельних торгів повної ціни продажу земельної ділянки або річної орендної плати за перший рік користування земельною ділянкою (у випадку, передбаченому п. 4 цього рішення), визначеної за результатами земельних торгів.

9.5. Право власності (оренди) на земельну ділянку може бути припинено відповідно до статей 140, 141, 143 Земельного кодексу України.

10. Уповноважити на укладення за результатами земельних торгів від імені територіальної громади міста Києва в особі Київської міської ради договору купівлі-продажу (оренди) земельної ділянки (п. 1 цього рішення) директора Департаменту земельних ресурсів виконавчого органу Київської міської ради (Київської міської державної адміністрації), а в разі його відсутності – особу, на яку покладено виконання обов'язків директора цього Департаменту.

11. Контроль за виконанням цього рішення покласти на постійну комісію Київської міської ради з питань містобудування, архітектури та землекористування.

Київський міський голова Віталій КЛИЧКО

ПОДАННЯ:

Заступник голови Київської міської державної адміністрації — Вячеслав НЕПОП

Директор Департаменту земельних ресурсів виконавчого органу Київської міської ради (Київської міської державної адміністрації) — Петро ОЛЕНИЧ

Заступник директора Департаменту – начальник юридичного управління Департаменту земельних ресурсів виконавчого органу Київської міської ради (Київської міської державної адміністрації) — Алла ВАСИЛЕНКО

ПОГОДЖЕНО:

Постійна комісія Київської міської ради з питань містобудування, архітектури та землекористування

Голова — Олександр МІЩЕНКО

Секретар — Іван КАРТАВИЙ

Начальник управління правового забезпечення діяльності Київської міської ради — Ганна ГАРШИНА

Постійна комісія Київської міської ради з питань транспорту, зв'язку та реклами

Голова — Олексій ОКОПНИЙ

Секретар — Андрій ЗАДЕРЕЙКО

Пояснювальна записка № Є-1386

до проекту рішення Київської міської ради:

«Про продаж на земельних торгах земельної ділянки (або права оренди на неї) на вул. Мілютенка, 19-а у Деснянському районі м. Києва для будівництва, експлуатації та обслуговування багатоповерхового паркінгу із об'єктами торговельно-офісного призначення»

1. Відомості про земельну ділянку (кадастровий номер 8000000000:62:029:0009)

Місце розташування	**м. Київ, р-н Деснянський, вул. Мілютенка, 19-а**
Площа	**0,3855 га**
Цільове призначення	**03.15**
Категорія земель	**землі житлової та громадської забудови**
Вид використання земельної ділянки	**для будівництва, експлуатації та обслуговування багатоповерхового паркінгу із об'єктами торговельно-офісного призначення**

2. Мета прийняття рішення.

Метою прийняття рішення є забезпечення виконання встановлених Земельним кодексом України повноважень Київської міської ради щодо продажу земельних ділянок або прав на них на конкурентних засадах, а також реалізація права осіб на набуття прав на земельні ділянки за результатами земельних торгів.

3. Особливі характеристики ділянки.

Наявність будівель і споруд на ділянці: розміщено відкриту автостоянку.

Детальний план території затверджений рішенням Київської міської ради від 28.07.2016 № 910/910 «Про затвердження детального плану території в межах вулиць Мілютенка, Шолом-Алейхема, Братиславської та Лісового проспекту у Деснянському районі м. Києва».

4. Стан нормативно-правової бази у даній сфері правового регулювання.

Загальні засади та порядок продажу земельних ділянок на земельних торгах визначено Земельним кодексом України, Законами України «Про Державний земельний кадастр», «Про землеустрій», «Про оцінку земель».

5. Фінансово-економічне обґрунтування.

У разі реалізації зазначеного рішення очікувані надходження до бюджету становитимуть:

– від продажу земельної ділянки – понад 8,8 млн грн;

– від продажу права оренди земельної ділянки – понад 150 тис. грн (щорічні надходження від орендної плати).

6. Прогноз соціально-економічних та інших наслідків прийняття рішення.

Наслідками прийняття розробленого проекту рішення стане:

– реалізація зацікавленими особами своїх прав щодо набуття права власності або оренди на земельні ділянки на конкурентних засадах;

– збільшення планових показників з наповнення міського бюджету від продажу земельних ділянок несільськогосподарського призначення у м. Києві або прав на них на земельних торгах.

Директор Департаменту
земельних ресурсів

Петро ОЛЕНИЧ

Код земельної ділянки: **62:029:0009**

Справа **Є-1386**

Площа: **0,3855 га**

Адреса земельної ділянки: **Деснянський р-н. вул. Мілютенка, 19а**

Землекористувач: **Аукціон**

Вид та термін користування: **Без права**

Цільове призначення: **1, для будівництва, експлуатації та обслуговування багатоповерхового паркінгу із об'єктами торговельно-офісного призначення**

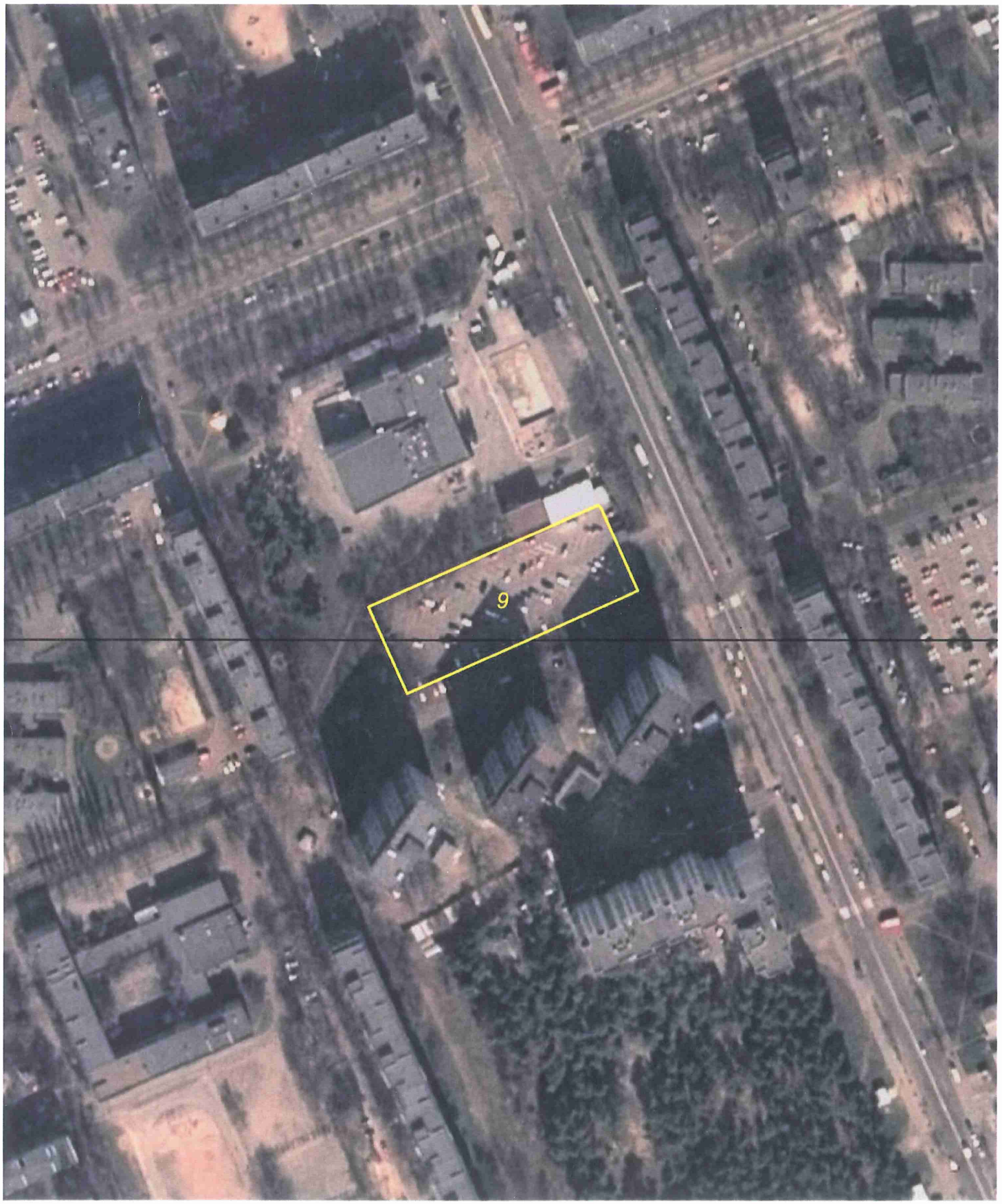

виготовлено за допомогою ПК "Кадастр"

Матеріали супутникової фотозйомки 2016р.

РОБОЧІ МАТЕРІАЛИ

Витяг з бази даних міського земельного кадастру від 30.10.2019 р.

м. Київ

Деснянський р-н

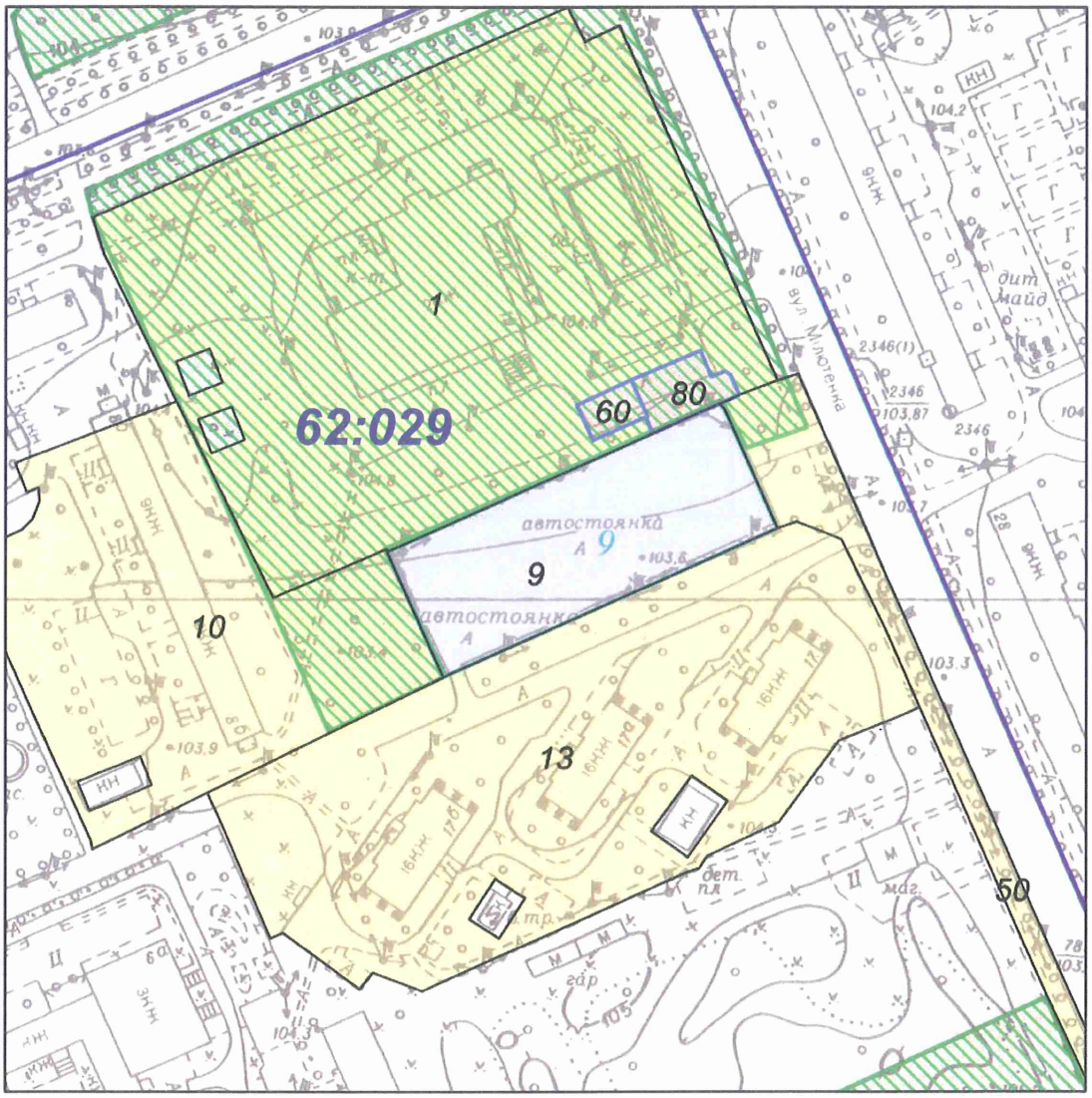

Масштаб 1:2000

**** Черговий план м.Києва ведеться з 1995 року***

виготовлено КП "Київський інститут земельних відносин"

РЕЄСТР ЗЕМЕЛЬНИХ ДІЛЯНОК

Черговий план

Код ділянки	Землекористувачі	Адреса ділянки	Площа (кв.м)	Вид права	Цільове призначення
62:029:0001	Державне комунальне підприємство кінотеатр "Росія"	вул. Мілютенка, 19	17 221,29		0,
Переоф.62:029:0009	Товариство з обмеженою відповідальністю "ТРАНСБУДІНВЕСТ-2006"	вул. Мілютенка, 19а	3 854,64	Оренда на 5 років (термін дії скінчився)	1.13.2, для будівництва житлово-офісного комплексу з прибудованими приміщеннями багатофункціонального призначення та підземним паркінгом
62:029:0009	Аукціон	вул. Мілютенка, 19а	3 854,64	Без права	1, для будівництва, експлуатації та обслуговування багатоповерхового паркінгу із об'єктами торговельно-офісного призначення
62:029:0010	Житлово-будівельний кооператив "НАУКФІЛЬМ"	вул. Академіка Курчатова, 8б	8 367,38		0,
62:029:0013	Державне комунальне підприємство "Житлоремфонд"	вул. Мілютенка, 17, 17а, 17б	12 970,62		0,
62:029:0050	Землі не надані у власність чи користування		4 428,45		1,
62:029:0060	Товариство з обмеженою відповідальністю "Білфорс"	вул. Мілютенка, 19	181,82	Оренда на 10 років (термін дії скінчився)	1.11.3, для експлуатації та обслуговування закладу громадського харчування (кафе)
62:029:0080	Приватні підприємці	вул. Мілютенка, 19 літ. "Д"	366,93	Право в процесі оформлення (Оренда на 10 років)	1.11.6, для обслуговування та експлуатації нежитлового будинку

Заступник міського голови –
секретар Київської міської ради

Міщенку О.Г.
Окопному О.Ю.
Гаршиній Г.А.

Прошу розглянути проект рішення від 09.12.2019 №08/231- 3821/ПР в установленому порядку.

Пихтіній О.М.

Для контролю за проходженням та тиражування.

Юнаковій С.М.
Поворознику М.Ю. – до відома

В.ПРОКОПІВ

"09" грудня 2019 року
№ 08/231 – 3821/ПР

08/231-3821/ПР
09.12.2019

ВИКОНАВЧИЙ ОРГАН КИЇВСЬКОЇ МІСЬКОЇ РАДИ
(КИЇВСЬКА МІСЬКА ДЕРЖАВНА АДМІНІСТРАЦІЯ)

ДЕПАРТАМЕНТ ЗЕМЕЛЬНИХ РЕСУРСІВ

вул. Хрещатик, 32-а, м. Київ, 01601, тел. (044) 279 58 72, ф. (044) 288 07 57,
КБУ "Контактний центр міста Києва"(044) 15 51, E-mail: : dzr@kmda.gov.ua Код ЄДРПОУ 26199097

05.12.2019 № *05715-СЛ-4199*

на №_____ від _____

Заступнику міського голови –
секретарю Київради
В. ПРОКОПІВУ

Шановний Володимире Володимировичу!

Департамент земельних ресурсів виконавчого органу Київської міської ради (Київської міської державної адміністрації) відповідно до пункту 3 статті 26 Регламенту Київської міської ради, затвердженого рішенням Київської міської ради від 07.07.2016 № 579/579, направляє проєкт рішення Київської міської ради «Про продаж на земельних торгах земельної ділянки (або права оренди на неї) на вул. Мілютенка, 19-а у Деснянському районі м. Києва для будівництва, експлуатації та обслуговування багатоповерхового паркінгу із об'єктами торговельно-офісного призначення» (324903137) для подальшого опрацювання.

Додатки: проєкт рішення 324903137 на 4 арк. в 1 примірнику;
пояснювальна записка на 1 арк. в 1 примірнику;
витяг з бази даних міського земельного кадастру від 30.10.2019 на 1 арк. в 1 примірнику;
матеріали супутникової фотозйомки на 1 арк. в 1 примірнику;
акт обстеження земельної ділянки від 05.12.2019 № 19-0825-03 на 3 арк. в 1 примірнику;
копія довідки про розмір нормативної грошової оцінки земельної ділянки № НГО/2019-1895 від 23.09.2019 на 1 арк. в 1 примірнику;
висновок Департаменту земельних ресурсів виконавчого органу Київської міської ради (Київської міської державної адміністрації) від 14.12.2016 № 057041-23260 на 1 арк. в 1 примірнику;
проект землеустрою щодо відведення земельної ділянки на 69 арк. в 2 примірниках;
копія рецензії на звіт про експертну грошову оцінку земельної ділянки

на 6 арк. в 1 примірнику;
звіт про експертну грошову оцінку земельної ділянки на 85 арк. в 2 примірниках;
містобудівний розрахунок щодо розміщення об'єкта на 69 арк. в 2 примірниках;
топографічний план в масштабі 1:500 на прозорій основі з нанесеними червоними лініями та межами земельної ділянки, що підлягає продажу на 1 арк. в 1 примірнику.

З повагою

Директор Петро ОЛЕНИЧ

№10

08/231-4061/ПР
27.12.2019

КИЇВСЬКА МІСЬКА РАДА

IX СЕСІЯ VIII СКЛИКАННЯ

РІШЕННЯ

_____№_____

476398547

Про передачу АКЦІОНЕРНОМУ ТОВАРИСТВУ «КОНЦЕРН ГАЛНАФТОГАЗ» в оренду земельної ділянки для розміщення та експлуатації будівель і споруд автомобільного транспорту та дорожнього господарства на вул. Академіка Заболотного у Голосіївському районі міста Києва

Відповідно до статей 9, 83, 93, 116, 120, 123, 124, 186 Земельного кодексу України, Закону України «Про внесення змін до деяких законодавчих актів України щодо розмежування земель державної та комунальної власності», пункту 34 частини першої статті 26 Закону України «Про місцеве самоврядування в Україні», розглянувши проект землеустрою щодо відведення земельної ділянки та заяву АКЦІОНЕРНОГО ТОВАРИСТВА «КОНЦЕРН ГАЛНАФТОГАЗ» від 22 листопада 2019 року № 72046-004529184-031-03, Київська міська рада

ВИРІШИЛА:

1. Затвердити проект землеустрою щодо відведення земельної ділянки кадастровий номер 8000000000:79:101:0004 публічному акціонерному товариству «КОНЦЕРН ГАЛНАФТОГАЗ» для експлуатації та обслуговування транспортної інфраструктури на вул. Академіка Заболотного у Голосіївському районі міста Києва (категорія земель – землі промисловості, транспорту, зв'язку, енергетики, оборони та іншого призначення, код КВЦПЗ – 12.04, заява ДЦ від 22 листопада 2019 року № 72046-004529184-031-03, справа **476398547**).

2. Змінити цільове призначення земельної ділянки площею 0,0819 га (кадастровий номер 8000000000:79:101:0004) на вул. Академіка Заболотного у Голосіївському районі міста Києва та дозволити її використання для розміщення та експлуатації будівель і споруд автомобільного транспорту та

дорожнього господарства (вид використання - для експлуатації та обслуговування транспортної інфраструктури).

3. Передати АКЦІОНЕРНОМУ ТОВАРИСТВУ «КОНЦЕРН ГАЛНАФТОГАЗ», за умови виконання пункту 4 цього рішення, в оренду на 10 років земельну ділянку площею 0,0819 га (кадастровий номер 8000000000:79:101:0004, витяг з Державного земельного кадастру про земельну ділянку № НВ-8000630572017) для розміщення та експлуатації будівель і споруд автомобільного транспорту та дорожнього господарства (вид використання - для експлуатації та обслуговування транспортної інфраструктури) (код КВЦПЗ – 12.04) на вул. Академіка Заболотного у Голосіївському районі міста Києва із земель комунальної власності територіальної громади міста Києва.

4. АКЦІОНЕРНОМУ ТОВАРИСТВУ «КОНЦЕРН ГАЛНАФТОГАЗ»:

4.1. Виконувати обов'язки землекористувача відповідно до вимог статті 96 Земельного кодексу України.

4.2. У місячний термін надати до Департаменту земельних ресурсів виконавчого органу Київської міської ради (Київської міської державної адміністрації) документи, визначені законодавством, необхідні для укладання договору оренди земельної ділянки.

4.3. Питання майнових відносин вирішувати в установленому порядку.

4.4. Забезпечити вільний доступ для прокладання нових, ремонту та експлуатації існуючих інженерних мереж і споруд, що знаходяться в межах земельної ділянки.

4.5. Виконати вимоги, викладені в листах Департаменту містобудування та архітектури виконавчого органу Київської міської ради (Київської міської державної адміністрації) від 06 листопада 2017 року № 9563/0/012/19-17, Департаменту культури виконавчого органу Київської міської ради (Київської міської державної адміністрації) від 12 грудня 2017 року № 060-9435.

4.6. Питання пайової участі та укладення з Департаментом економіки та інвестицій виконавчого органу Київської міської ради (Київської міської державної адміністрації) договору про пайову участь вирішувати в порядку та випадках, встановлених законодавством.

4.7. Під час використання земельної ділянки дотримуватися обмежень у її використанні, зареєстрованих у Державному земельному кадастрі.

4.8. Питання сплати відновної вартості зелених насаджень або укладання охоронного договору на зелені насадження вирішувати відповідно до рішення Київської міської ради від 27 жовтня 2011 року № 384/6600 «Про затвердження Порядку видалення зелених насаджень на території міста Києва» (із змінами і доповненнями).

4.9. У разі необхідності проведення реконструкції чи нового будівництва, питання оформлення дозвільної та проектної документації вирішувати в порядку, визначеному законодавством України.

4.10. Земельну ділянку в межах червоних ліній використовувати з обмеженням відповідно до вимог містобудівного законодавства.

5. Попередити землекористувача, що використання земельної ділянки не за цільовим призначенням тягне за собою припинення права користування нею відповідно до вимог статей 141, 143 Земельного кодексу України.

6. Дане рішення втрачає чинність через дванадцять місяців з моменту його оприлюднення, у разі якщо протягом цього строку не укладений відповідний договір оренди земельної ділянки.

7. Контроль за виконанням цього рішення покласти на постійну комісію Київської міської ради з питань містобудування, архітектури та землекористування.

Київський міський голова Віталій КЛИЧКО

ПОДАННЯ:

Заступник голови
Київської міської державної адміністрації — Вячеслав НЕПОП

Директор
Департаменту земельних ресурсів
виконавчого органу Київської міської ради
(Київської міської державної адміністрації) — Петро ОЛЕНИЧ

Заступник директора –
начальник юридичного управління
Департаменту земельних ресурсів
виконавчого органу Київської міської ради
(Київської міської державної адміністрації) — Алла ВАСИЛЕНКО

ПОГОДЖЕНО:

21.01.2020
Постійна комісія Київської міської ради
з питань містобудування, архітектури та землекористування

Голова — Олександр МІЩЕНКО

Секретар — Іван КАРТАВИЙ

Начальник управління
правового забезпечення діяльності
Київської міської ради — Ганна ГАРШИНА

Постійна комісія Київської міської ради
з питань транспорту, зв'язку та реклами

Голова — Олексій ОКОПНИЙ

Секретар — Андрій ЗАДЕРЕЙКО

До кадастрової справи
№ 476398547

ПОЯСНЮВАЛЬНА ЗАПИСКА

№ ПЗН-4303 від 09.12.2019

до проєкту рішення Київської міської ради:

Про передачу АКЦІОНЕРНОМУ ТОВАРИСТВУ «КОНЦЕРН ГАЛНАФТОГАЗ» в оренду земельної ділянки для розміщення та експлуатації будівель і споруд автомобільного транспорту та дорожнього господарства (для експлуатації та обслуговування транспортної інфраструктури) на вул. Академіка Заболотного у Голосіївському районі міста Києва

1. Юридична особа:

Назва	***АКЦІОНЕРНЕ ТОВАРИСТВО «КОНЦЕРН ГАЛНАФТОГАЗ»***
Перелік засновників (учасників) юридичної особи *за даними Єдиного державного реєстру юридичних осіб, фізичних осіб- підприємців та громадських формувань	***АКЦІОНЕРИ ТОВАРИСТВА***
Кінцевий бенефіціарний власник (контролер) *за даними Єдиного державного реєстру юридичних осіб, фізичних осіб- підприємців та громадських формувань	***АНТОНОВ ВІТАЛІЙ БОРИСОВИЧ, УКРАЇНА , КИЇВСЬКА ОБЛ, ОБУХІВСЬКИЙ Р-Н, С.КОЗИН, ВУЛ.СТАРОКИЇВСЬКА, БУД.63/75***
Клопотання	***від 25.11.2019 № 476398547***

2. Відомості про земельну ділянку (кадастровий № 8000000000:79:101:0004)

Місце розташування (адреса)	***м. Київ, р-н Голосіївський, вул. Академіка Заболотного***
Площа	***0,0819 га***
Вид та термін	***Оренда на 10 років***
Вид використання	***для експлуатації та обслуговування транспортної інфраструктури***

3. Обґрунтування прийняття рішення

На замовлення зацікавленої особи землевпорядною організацією розроблено проєкт землеустрою щодо відведення земельної ділянки, який згідно із ст. 186-1 Земельного кодексу України погоджено з відповідними органами, зокрема:

орган архітектури: ***від 20.11.2017 № 10099/0/012/09-17***

місцевий орган охорони культурної спадщини: ***від 12.12.2017 № 060-9435***

орган, що здійснює реалізацію державної політики у сфері земельних відносин: ***від 15.01.2018 № 688/82-18***

Відповідно до Земельного кодексу України та Порядку набуття прав на землю із земель комунальної власності у місті Києві, затвердженого рішенням Київської міської ради від 20.04.2017 № 241/2463, Департаментом земельних ресурсів виконавчого органу Київської міської ради (Київської міської державної адміністрації) розроблено проєкт рішення Київської міської ради.

4. Мета прийняття рішення.

Метою прийняття рішення є забезпечення реалізації встановленого Земельним кодексом України права особи на оформлення права користування (власності) на землю.

5. Особливі характеристики ділянки.

Наявність будівель і споруд на ділянці:	Земельна ділянка вільна від забудови і використовується як в'їзди та виїзди до АЗК, який розташований на земельній ділянці (кадастровий номер 8000000000:79:101:0003) на вул. Академіка Заболотного, яка перебуває у власності АТ «КОНЦЕРН ГАЛНАФТОГАЗ» на підставі договору купівлі-продажу від 08.02.2007 № 745 (державний акт на право власності на земельну ділянку від 29.11.2007 № 07-8-00156).
Наявність ДПТ:	Відповідно до детального плану території в районі вулиць Академіка Заболотного, Академіка Лебедєва та Метрологічної, затвердженого рішенням Київської міської ради від 21.07.2016 № 827/827, територія за функціональним призначенням належить до території вулиць та доріг.
Функціональне призначення згідно Генплану:	Відповідно до Генерального плану міста затвердженого рішенням Київської міської ради від 28.03.2002 № 370/1804, територія за функціональним призначенням належить до території вулиць та доріг. Земельна ділянка була передана в оренду на 1 рік товариству з обмеженою відповідальністю «АВЕРС-5» на підставі рішення Київської міської ради від 11.07.2002 № 155/155. Термін дії договору оренди від 28.10.2003 № 79-6-00154 закінчився 28.10.2004. Рішення про поновлення договору оренди Київською міською радою не приймалось.
Правовий режим:	Земельна ділянка надається із земель комунальної власності територіальної громади міста Києва.
Розташування в зеленій зоні:	Земельна ділянка не потрапляє до Зеленої зони.
Інші особливості:	Земельна ділянка розташована в межах червоних ліній.

6. Стан нормативно-правової бази у даній сфері правового регулювання.

Загальні засади та порядок передачі земельних ділянок у власність чи користування зацікавленим особам визначено Земельним кодексом України та Порядком набуття прав на землю із земель комунальної власності у місті Києві, затвердженим рішенням Київради від 20 квітня 2017 року № 241/2463.

7. Фінансово-економічне обґрунтування.

Реалізація рішення не потребує додаткових витрат міського бюджету.

8. Прогноз соціально-економічних та інших наслідків прийняття рішення.

Наслідками прийняття розробленого проєкту рішення стане:
реалізація зацікавленою особою своїх прав щодо використання земельної ділянки.

Доповідач: директор Департаменту земельних ресурсів Петро ОЛЕНИЧ

Директор Департаменту
земельних ресурсів **Петро ОЛЕНИЧ**

(о. Тарербих)

Справа 476398547

Код земельної ділянки:	79:101:0004
Площа:	0.0819 га
Адрес земельноїділянки:	вул. Академіка Заболотного
Заявник:	ПУБЛІЧНЕ АКЦІОНЕРНЕ ТОВАРИСТВО "КОНЦЕРН ГАЛНАФТОГАЗ"
Вид та термін користування:	оренда
Цільове призначення:	для будівництва, обслуговування та експлуатації автокомплексу сервісного обслуговування

Матеріали супутникової зйомки
виготовлено за даними міського земельного кадастру

РОБОЧІ МАТЕРІАЛИ

Витяг з бази даних міського земельного кадастру від 12.12.2019

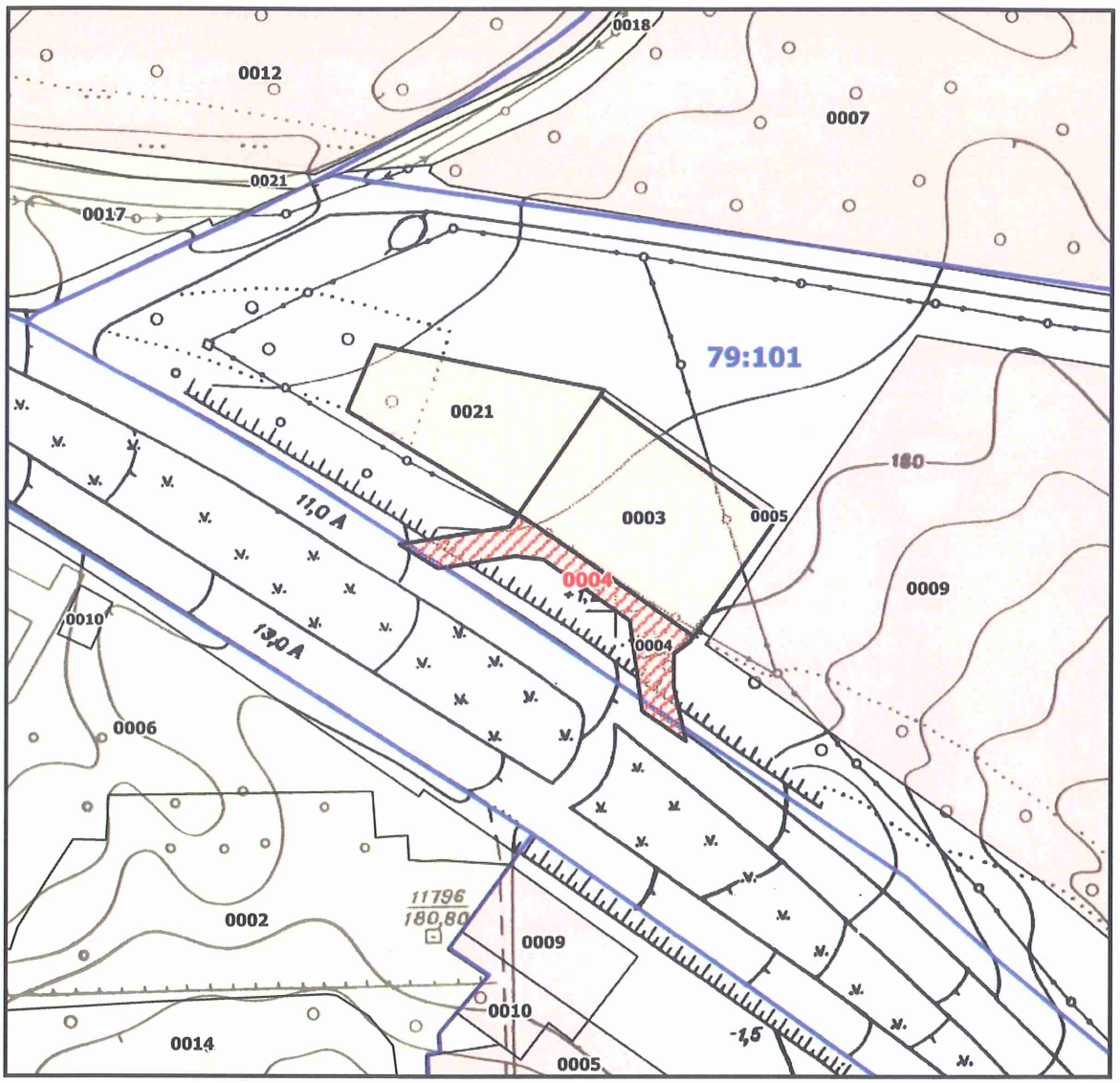

Масштаб 1:2000

РОБОЧІ МАТЕРІАЛИ

Витяг з бази даних міського земельного кадастру від 12.12.2019

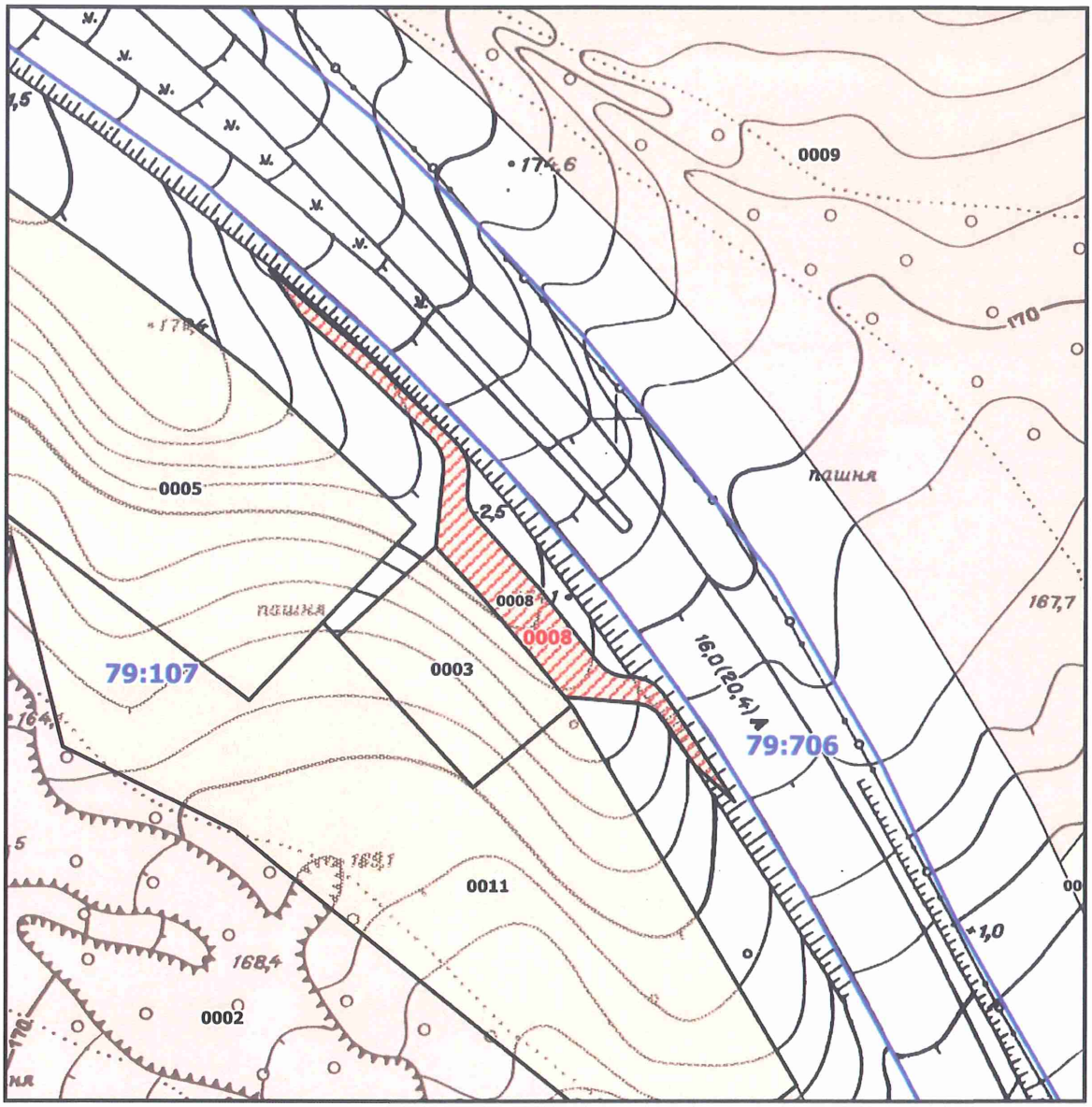

Масштаб 1:2000

РЕЄСТР ЗЕМЕЛЬНИХ ДІЛЯНОК

Код зем. ділянки	Користувач	Адреса зем. ділянки	Площа, кв. м.	Вид права	Дата закінч. права
79:101:0003	Відкрите акціонерне товариство "Концерн Галнафтогаз"	вул. Академіка Заболотного (орієнтовно на відстані 150 м від перетину з в'їздом до музею народної архітектури)	2169,66	Власність	
79:101:0004	Публічне акціонерне товариство "Концерн Галнафтогаз"	вул. Академіка Заболотного	818,99	Право в процесі оформлення (Оренда на 10 років)	
79:101:0004	ПУБЛІЧНЕ АКЦІОНЕРНЕ ТОВАРИСТВО "КОНЦЕРН ГАЛНАФТОГАЗ"	вул. Академіка Заболотного	819,00	оренда	
79:101:0021	Аукціон	вул. Академіка Заболотного, 23	1658,82	Без права	

Заступник міського голови –
секретар Київської міської ради

Міщенку О.Г.
Окопному О.Ю.
Гаршиній Г.А.

Прошу розглянути проект рішення від 27.12.2019 №08/231- 4061/ПР в установленому порядку.

Пихтіній О.М.

Для контролю за проходженням та тиражування.

Юнаковій С.М.
Поворознику М.Ю. – до відома

Володимир ПРОКОПІВ

"27" грудня 2019 року
№ 08/231 – 4061/ПР

08/231-4061/ПР
27.12.2019

ВИКОНАВЧИЙ ОРГАН КИЇВСЬКОЇ МІСЬКОЇ РАДИ
(КИЇВСЬКА МІСЬКА ДЕРЖАВНА АДМІНІСТРАЦІЯ)

ДЕПАРТАМЕНТ ЗЕМЕЛЬНИХ РЕСУРСІВ

вул. Хрещатик, 32-а, м. Київ, 01601, тел. (044) 279-58-72, ф. (044) 288-07-57,
КБУ" Контактний центр міста Києва"(044) 15-51, E-mail: dzr@kmda.gov.ua Код ЄДРПОУ 26199097

27.12.2019 № 05715-СЛ-4303
на № _____від_____

Заступнику Київського міського голови-
секретарю Київради
Прокопіву В.В.

Шановний Володимире Володимировичу!

Департамент земельних ресурсів виконавчого органу Київської міської ради (Київської міської державної адміністрації) відповідно до пункту 3 статті 26 Регламенту Київської міської ради, затвердженого рішенням Київської міської ради від 07.07.2016 № 579/579, направляє проєкт рішення Київської міської ради «Про передачу АКЦІОНЕРНОМУ ТОВАРИСТВУ «КОНЦЕРН ГАЛНАФТОГАЗ» в оренду земельної ділянки для розміщення та експлуатації будівель і споруд автомобільного транспорту та дорожнього господарства на вул. Академіка Заболотного у Голосіївському районі місті Києва» (476398547) для подальшого опрацювання.

Додатки:
- проєкт рішення 476398547 на 3 арк. в 1 примірнику;
- пояснювальна записка 476398547 на 2 арк. в 1 примірнику;
- витяг з бази даних міського земельного кадастру на 1 арк. в 1 примірнику;
- матеріали супутникової фотозйомки на 1 арк. в 1 примірнику;
- заява з додатками на 26 арк. в 1 примірнику;
- проєкт землеустрою щодо відведення земельної ділянки 476398547 1 книга в 1 примірнику.

З повагою
директор Петро ОЛЕНИЧ

№ 11

08/231-3689/ПР
04.12.2019

КИЇВСЬКА МІСЬКА РАДА

IX СЕСІЯ VIII СКЛИКАННЯ

РІШЕННЯ

_____№_____

682294484

Про надання у постійне користування земельної ділянки ТОВАРИСТВУ З ОБМЕЖЕНОЮ ВІДПОВІДАЛЬНІСТЮ «АКАДЕМІЯ СУЧАСНОЇ ОСВІТИ» для розміщення та експлуатації будівель і споруд автомобільного транспорту та дорожнього господарства (для влаштування об'єкта інженерно-транспортної інфраструктури (заїзду до території закладу освіти та виїзду з території закладу освіти)) на вул. Березневій, 12 у Дніпровському районі міста Києва

Відповідно до статей 9, 83, 92, 116, 122, 123 Земельного кодексу України, Закону України «Про внесення змін до деяких законодавчих актів України щодо розмежування земель державної та комунальної власності», пункту 34 частини першої статті 26 Закону України «Про місцеве самоврядування в Україні», враховуючи нотаріальну заяву ТОВАРИСТВА З ОБМЕЖЕНОЮ ВІДПОВІДАЛЬНІСТЮ «КОМФОРТ АРТ» 13 серпня 2019 року № 1929, заяву ТОВАРИСТВА З ОБМЕЖЕНОЮ ВІДПОВІДАЛЬНІСТЮ «АКАДЕМІЯ СУЧАСНОЇ ОСВІТИ» від 25 жовтня 2019 року № 50109-004439061-031-03 та розглянувши проект землеустрою щодо відведення земельної ділянки , Київська міська рада

ВИРІШИЛА:

1. Затвердити проект землеустрою щодо відведення земельної ділянки ТОВАРИСТВУ З ОБМЕЖЕНОЮ ВІДПОВІДАЛЬНІСТЮ «КОМФОРТ АРТ» для влаштування об'єкта інженерно-транспортної інфраструктури (заїзду до території закладу освіти та виїзду з території закладу освіти) на вул. Березневій, 12 у Дніпровському районі міста Києва (категорія земель – землі промисловості, транспорту, зв'язку, енергетики, оборони та іншого призначення, код КВЦПЗ 12.04, заява ДЦ від 25 жовтня 2019 року № 50109-004439061-031-03, справа Д-8990).

2. Надати ТОВАРИСТВУ З ОБМЕЖЕНОЮ ВІДПОВІДАЛЬНІСТЮ «АКАДЕМІЯ СУЧАСНОЇ ОСВІТИ», за умови виконання пункту 3 цього рішення, в

постійне користування земельну ділянку площею 0,1200 га (кадастровий номер 8000000000:63:127:0076, витяг з Державного земельного кадастру про земельну ділянку № НВ-8000751432018) для розміщення та експлуатації будівель і споруд автомобільного транспорту та дорожнього господарства (для влаштування об'єкта інженерно-транспортної інфраструктури (заїзду до території закладу освіти та виїзду з території закладу освіти)) на вул. Березневій, 12 у Дніпровському районі міста Києва із земель комунальної власності територіальної громади м. Києва, справа № **682294484**).

3. ТОВАРИСТВУ З ОБМЕЖЕНОЮ ВІДПОВІДАЛЬНІСТЮ «АКАДЕМІЯ СУЧАСНОЇ ОСВІТИ»:

3.1. Виконувати обов'язки землекористувача відповідно до вимог статті 96 Земельного кодексу України.

3.2. Забезпечити вільний доступ для прокладання нових, ремонту та експлуатації існуючих інженерних мереж і споруд, що знаходяться в межах земельної ділянки.

3.3. Виконати вимоги, викладені в листі Департаменту містобудування та архітектури виконавчого органу Київської міської ради (Київської міської державної адміністрація) від 20.08.2018 № 7371/0/12-4/19-18.

3.4. У разі необхідності проведення реконструкції чи нового будівництва питання оформлення дозвільної та проектно-кошторисної документації вирішувати в порядку, визначеному законодавством України.

3.5. Питання майнових відносин вирішувати в установленому порядку.

3.6. Питання пайової участі та укладення з Департаментом економіки та інвестицій виконавчого органу Київської міської ради (Київської міської державної адміністрації) договору про пайову участь вирішувати в порядку та випадках, встановлених законодавством.

3.7. Вжити заходів щодо державної реєстрації права постійного користування на земельну ділянку у порядку, встановленому Законом України «Про державну реєстрацію речових прав на нерухоме майно та їх обтяжень».

3.8. Питання сплати відновної вартості зелених насаджень або укладання охоронного договору на зелені насадження вирішувати відповідно до рішення Київської міської ради від 27.10.2011 № 384/6600 «Про затвердження Порядку видалення зелених насаджень на території міста Києва» (із змінами та доповненнями).

4. Попередити землекористувача, що використання земельної ділянки не за цільовим призначенням тягне за собою припинення права користування нею відповідно до вимог статей 141, 143 Земельного кодексу України.

5. Контроль за виконанням цього рішення покласти на постійну комісію Київської міської ради з питань містобудування, архітектури та землекористування.

Київський міський голова Віталій КЛИЧКО

ПОДАННЯ:

Заступник голови Київської міської державної адміністрації — Вячеслав НЕПОП

Директор Департаменту земельних ресурсів виконавчого органу Київської міської ради (Київської міської державної адміністрації) — Петро ОЛЕНИЧ

Заступник директора Департаменту – начальник юридичного управління Департаменту земельних ресурсів виконавчого органу Київської міської ради (Київської міської державної адміністрації) — Алла ВАСИЛЕНКО

ПОГОДЖЕНО:

10.12.2019

Постійна комісія Київської міської ради з питань містобудування, архітектури та землекористування

Голова — Олександр МІЩЕНКО

Секретар — Іван КАРТАВИЙ

Начальник управління правового забезпечення діяльності Київської міської ради — Ганна ГАРШИНА

Постійна комісія Київської міської ради з питань транспорту, зв'язку та реклами

Голова комісії — Олексій ОКОПНИЙ

Секретар комісії — Андрій ЗАДЕРЕЙКО

До справи
№ 682294484

ПОЯСНЮВАЛЬНА ЗАПИСКА

№ ПЗН-3306 від 12.11.2019

до проекту рішення Київської міської ради:

Про надання у постійне користування земельної ділянки ТОВАРИСТВУ З ОБМЕЖЕНОЮ ВІДПОВІДАЛЬНІСТЮ «АКАДЕМІЯ СУЧАСНОЇ ОСВІТИ» для розміщення та експлуатації будівель і споруд автомобільного транспорту та дорожнього господарства (для влаштування об'єкта інженерно-транспортної інфраструктури (заїзду до території закладу освіти та виїзду з території закладу освіти)) на вул. Березневій, 12 у Дніпровському районі міста Києва

1. Юридична особа:

Назва	***ТОВАРИСТВО З ОБМЕЖЕНОЮ ВІДПОВІДАЛЬНІСТЮ «АКАДЕМІЯ СУЧАСНОЇ ОСВІТИ»***
Перелік засновників (учасників) *за даними Єдиного державного реєстру юридичних осіб, фізичних осіб-підприємців та громадських формувань	НІКОНОВА ІВАННА ВАЛЕРІЇВНА НІКОНОВ ІГОР ВОЛОДИМИРОВИЧ Адреса засновників: 02160, м.Київ, Дніпровський район, ВУЛИЦЯ РЕГЕНЕРАТОРНА, будинок 4, квартира 1-418 АКЦІОНЕРНЕ ТОВАРИСТВО "ЗАКРИТИЙ НЕДИВЕРСИФІКОВАНИЙ ВЕНЧУРНИЙ КОРПОРАТИВНИЙ ІНВЕСТИЦІЙНИЙ ФОНД "АВАНТ" Код ЄДРПОУ засновника: 41061426 Адреса засновника: 01133, м.Київ, Печерський район, ВУЛИЦЯ ГЕНЕРАЛА АЛМАЗОВА, будинок 18/7
Кінцевий бенефіціарний власник (контролер) *за даними Єдиного державного реєстру юридичних осіб, фізичних осіб-підприємців та громадських формувань	КІНЦЕВИЙ БЕНЕФІЦІАРНИЙ ВЛАСНИК(КОНТРОЛЕР)-НІКОНОВ ІГОР ВОЛОДИМИРОВИЧ,УКРАЇНА,М.КИЇВ, ВУЛИЦЯ РЕГЕНЕРАТОРНА, БУДИНОК 4, КВАРТИРА 1-418. ПРЯМЕ ВОЛОДІННЯ, 40% КІНЦЕВИЙ БЕНЕФІЦІАРНИЙ ВЛАСНИК(КОНТРОЛЕР)-НІКОНОВ ІГОР ВОЛОДИМИРОВИЧ,УКРАЇНА,М.КИЇВ, ВУЛИЦЯ РЕГЕНЕРАТОРНА, БУДИНОК 4, КВАРТИРА 1-418. ОПОСЕРЕДКОВАНЕ ВОЛОДІННЯ, АКЦІОНЕРНЕ ТОВАРИСТВО "ЗАКРИТИЙ НЕДИВЕРСИФІКОВАНИЙ ВЕНЧУРНИЙ КОРПОРАТИВНИЙ ІНВЕСТИЦІЙНИЙ ФОНД "АВАНТ"41061426, 10% КІНЦЕВИЙ БЕНЕФІЦІАРНИЙ ВЛАСНИК(КОНТРОЛЕР) - НІКОНОВА ІВАННА ВАЛЕРІЇВНА, УКРАЇНА , 02160, М.КИЇВ, ВУЛИЦЯ РЕГЕНЕРАТОРНА, БУДИНОК 4, КВАРТИРА 1-418. ПРЯМЕ ВОЛОДІННЯ, 50%
Клопотання	***від 25.10.2019 № 682294484***

2. Відомості про земельну ділянку 8000000000:63:127:0076к

Місце розташування (адреса) ***м. Київ, р-н Дніпровський, вул. Березнева, 12***

Площа ***0.1200 га***

Вид та термін користування ***постійне користування***

Вид використання ***для розміщення та експлуатації будівель і споруд автомобільного транспорту та дорожнього господарства (для влаштування об'єкта інженерно-транспортної інфраструктури (заїзду до території закладу освіти та виїзду з території закладу освіти))***

3. Обґрунтування прийняття рішення

На замовлення зацікавленої особи відповідно до статей 9, 123 Земельного кодексу України та Порядку набуття прав на землю із земель комунальної власності у місті Києві,

затвердженого рішенням Київради від 20 квітня 2017 року № 241/2463, Департаментом земельних ресурсів виконавчого органу Київської міської ради (Київської міської державної адміністрації) розроблено проект рішення Київської міської ради.

4. Мета прийняття рішення.

Метою прийняття рішення є забезпечення реалізації встановленого Земельним кодексом України права особи на оформлення права користування (власності) на землю.

5. Особливі характеристики ділянки.

Наявність будівель і споруд на ділянці: *вільна від капітальної забудови.*

Наявність ДПТ: *Відповідно до детального плану території в межах проспекту Возз'єднання, Харківського шосе, залізничної колії, вулиці Академіка Шліхтера у Дніпровському районі м. Києва, затвердженого рішенням Київської міської ради від 23.07.2015 № 825/1689 земельна ділянка за функціональним призначенням належить до території освітніх закладів.*

Функціональне призначення згідно Генплану: *Відповідно до Генерального плану міста, затвердженого рішенням Київради від 28.03.2002 № 370/1804, земельна ділянка за функціональним призначенням належить до території громадської забудови.*

Правовий режим: *Земельна ділянка комунальної власності територіальної громади міста Києва.*

Розташування в зеленій зоні: *Розташована поза межами зелених зон.*

Інші особливості: *земельна ділянка яка планується до відведення межує з ділянкою, яка перебуває в процесі переоформлення в постійне користування ТОВ «АКАДЕМІЯ СУЧАСНОЇ ОСВІТИ», та запланована для використання її як заїзд до території закладу освіти та виїзду з території закладу освіти.*

6. Стан нормативно-правової бази у даній сфері правового регулювання.

Загальні засади та порядок передачі земельних ділянок у власність чи користування зацікавленим особам визначено Земельним кодексом України та Порядком набуття прав на землю із земель комунальної власності у місті Києві, затвердженим рішенням Київради від 20 квітня 2017 року № 241/2463.

Рішення про передачу (надання) земельної ділянки може бути прийнято Київською міською радою з урахуванням вимог статті 24 Закону України "Про регулювання містобудівної діяльності".

7. Фінансово-економічне обґрунтування.

Реалізація рішення не потребує додаткових витрат міського бюджету.

Відповідно до Податкового Кодексу України розмір земельного податку складатиме _____.

8. Прогноз соціально-економічних та інших наслідків прийняття рішення.

Наслідками прийняття розробленого проекту рішення стане:

- реалізація зацікавленою особою своїх прав щодо використання земельної ділянки;

Доповідач: директор Департаменту земельних ресурсів Петро ОЛЕНИЧ

Директор Департаменту
земельних ресурсів **Петро ОЛЕНИЧ**

Справа **Д-8990**

Код земельної ділянки:	**63:127:0076**
Площа:	**0,1200 га**
Адреса земельної ділянки:	**Дніпровський р-н. вул. Березнева, 12**
Заявник:	**ТОВ "Комфорт Арт"**
Вид та термін користування:	**Право в процесі оформлення (Оренда на 5 років)**
Цільове призначення:	**0, для влаштування об'єкта інженерно-транспортної інфраструктури (заїзду до території закладу освіти та виїзду з території закладу освіти)**

Матеріали супутникової фотозйомки 2016р.

виготовлено за допомогою ПК "Кадастр"

Оператор:Юсупова Валентина Анастасіївна

РОБОЧІ МАТЕРІАЛИ

Витяг з бази даних міського земельного кадастру від 15.01.2019р.

м. Київ, р-н Дніпровський

Масштаб 1:2000

**Черговий план м.Києва ведеться з 1995 року*

Замовлення № 271

виготовлено КП "Київський інститут земельних відносин"

РЕЄСТР ЗЕМЕЛЬНИХ ДІЛЯНОК

Черговий план.

Код ділянки	Землекористувачі	Адреса ділянки	Опис ділянки	Площа (кв.м.)	Вид права	Дата закінч. права
63:127:0075	Товариство з обмеженою відповідальністю "Інвестиційна група"Схід"|ПРИВАТНЕ АКЦІОНЕРНЕ ТОВАРИСТВО "НЕО ВІТА"	вул. Березнева, 12		78145,77	Оренда на 15 років|Суборенда до 20.05.2024	20.05.2024
63:127:0076	Товариство з обмеженою відповідальністю "Інвестиційна група"Схід"	вул. Березнева, 12		1199,77	Оренда на 5 років (термін дії скінчився)	29.11.2012
63:127:0076	Товариство з обмеженою відповідальністю "Комфорт Арт"	вул. Березнева, 12		1199,77	Право в процесі оформлення (Оренда на 5 років)	
63:127:0106	Товариство з обмеженою відповідальністю "Комфорт Арт"	вул. Березнева, 12		18500,65	Оренда до 13.08.2033	13.08.2033
63:127:0106	Товариство з обмеженою відповідальністю "Комфорт Арт"	вул. Березнева, 12		18500,65	Право в процесі оформлення (Постійне користування)	
63:127:0107	ПРИВАТНЕ АКЦІОНЕРНЕ ТОВАРИСТВО "НЕО ВІТА"	вул. Березнева, 12		59644,83	Оренда на 15 років	13.08.2033

№ справи	Назва юридичної особи та адреса ділянки	Площа	Цільове призначення, умови надання	Документи на ділянку, згода землекористувача, документи на майно, реєстрація МБТІ, інша суттєва інформація
Д-8990	Товариство з обмеженою відповідальністю "Комфорт Арт" на вул. Березневій, 12 у Дніпровському районі м. Києва	0,1200 га	для влаштування об'єкта інженерно-транспортної інфраструктури (заїзду до території закладу освіти та виїзду з території закладу освіти) (оренда на 5 років)	Земельна ділянка комунальної власності територіальної громади міста Києва. Вільна від капітальної забудови. Розташована поза межами зелених та інших природоохоронних зон. На підставі рішення Київської міської ради від 26.06.2007 № 985/1646 земельна ділянка передана в оренду на 5 років товариству з обмеженою відповідальністю "Інвестиційна група "Схід" для експлуатації та обслуговування виробничої бази (договір оренди земельної ділянки від 29.11.2007 № 66-6-00436 до 29.11.2012). Відповідно до детального плану території затвердженого рішенням Київської міської ради від 23.07.2015 № 825/1689 «Про затвердження детального плану території в межах проспекту Возз'єднання, Харківського шосе, залізничної колії, вулиці Академіка Шліхтера у Дніпровському районі м. Києва» земельна ділянка за функціональним призначенням належить до території вулиць та доріг. Станом на 01.10.2018 інформація щодо заборгованості по орендній платі від контролюючих органів до ДЗР не надходила.

Заступник міського голови –
секретар Київської міської ради

Міщенку О.Г.
Окопному О.Ю.
Гаршиній Г.А.

Прошу розглянути проект рішення від 04.12.2019 №08/231- 3689/ПР в установленому порядку.

Пихтіній О.М.

Для контролю за проходженням та тиражування.

Юнаковій С.М.
Поворознику М.Ю. – до відома

В.ПРОКОПІВ

"04" грудня 2019 року
№ 08/231 – 3689/ПР

08/231-3689/ПР
04.12.2019

ВИКОНАВЧИЙ ОРГАН КИЇВСЬКОЇ МІСЬКОЇ РАДИ
(КИЇВСЬКА МІСЬКА ДЕРЖАВНА АДМІНІСТРАЦІЯ)

ДЕПАРТАМЕНТ ЗЕМЕЛЬНИХ РЕСУРСІВ

вул. Хрещатик, 32-а, м. Київ, 01601, тел. (044) 279-58-72, ф. (044) 288-07-57,
КБУ" Контактний центр міста Києва"(044) 15-51, E-mail: dzr@kmda.gov.ua Код ЄДРПОУ 26199097

03.12.2019 № 05715-СЛ-3306
на № _____від_____

Заступнику Київського міського голови -
секретарю Київради
Прокопіву В.В.

Шановний Володимире Володимировичу!

Департамент земельних ресурсів виконавчого органу Київської міської ради (Київської міської державної адміністрації) відповідно до пункту 3 статті 26 Регламенту Київської міської ради, затвердженого рішенням Київської міської ради від 07.07.2016 № 579/579, направляє проєкт рішення Київської міської ради «Про надання у постійне користування земельної ділянки ТОВАРИСТВУ З ОБМЕЖЕНОЮ ВІДПОВІДАЛЬНІСТЮ «АКАДЕМІЯ СУЧАСНОЇ ОСВІТИ» для розміщення та експлуатації будівель і споруд автомобільного транспорту та дорожнього господарства (для влаштування об'єкта інженерно-транспортної інфраструктури (заїзду до території закладу освіти та виїзду з території закладу освіти)) на вул. Березневій, 12 у Дніпровському районі міста Києва» (682294484) для подальшого опрацювання.

Додатки:
- проєкт рішення 682294484 на 2 арк. в 1 прим.;
- пояснювальна записка 682294484 на 2 арк. в 1 прим.;
- матеріали супутникової фотозйомки на 1 арк. в 1 прим.;
- справа Д-8990 (витяг з Державного земельного кадастру від 10.09.2019 № НВ-0003711882019 на 3 арк. в 1 прим., проєкт землеустрою щодо відведення земельної ділянки 1 книга в 1 прим., технічна документація із землеустрою щодо встановлення (відновлення) меж земельної ділянки в натурі (на місцевості) 1 книга в 1 прим., справа – клопотання К-33975 з додатками в 1 прим.;

- копія листа Департаменту земельних ресурсів від 29.10.2019 № 05716-20046 на 1 арк. в 1 прим.;
- заява від 25.10.2019 № 50109-004439061-031-03 на 2 арк. в 1 прим.;
- довіреність від 20.08.2019 на 1 арк. в 1 прим.;
- додатки до заяви від 25.10.2019 № 50109-004439061-031-03 (заява про відмову від права тимчасового користування земельною ділянкою (копія та оригінал) в 1 прим., протоколи загальних зборів учасників ТОВ «АКАДЕМІЯ СУЧАСНОЇ ОСВІТИ» та ТОВ «КОМФОРТ АРТ» по 1 прим., передавальний акт від 24.06.2019 в 1 прим., лист ТОВ «АКАДЕМІЯ СУЧАСНОЇ ОСВІТИ» від 15.10.2019 № 160 в 1 прим., виписка з ЄДРПОУ в 1 прим., витяг з ЄДРПОУ в 1 прим., статут ТОВ «АКАДЕМІЯ СУЧАСНОЇ ОСВІТИ» в 1 прим..

З повагою,
директор Петро ОЛЕНИЧ

N 12

08/231-3818/ПР
09.12.2019

КИЇВСЬКА МІСЬКА РАДА

IX СЕСІЯ VIII СКЛИКАННЯ

РІШЕННЯ

_____№_____

Про надання ТОВАРИСТВУ З ОБМЕЖЕНОЮ ВІДПОВІДАЛЬНІСТЮ «НЕРУХОМІСТЬ НА РИБАЛЬСЬКОМУ» дозволу на розроблення проекту землеустрою щодо відведення земельної ділянки в оренду для розміщення та експлуатації будівель і споруд річкового транспорту (для експлуатації та обслуговування існуючих будівель та споруд) на вул. Електриків, 16 у Подільському районі міста Києва

360172497

Розглянувши клопотання про надання дозволу на розроблення проекту землеустрою щодо відведення земельної ділянки ТОВАРИСТВУ З ОБМЕЖЕНОЮ ВІДПОВІДАЛЬНІСТЮ «НЕРУХОМІСТЬ НА РИБАЛЬСЬКОМУ» на вул. Електриків, 16 у Подільському районі міста Києва та додані документи, керуючись статтями 9, 83, 123, 124 Земельного кодексу України, Законом України «Про внесення змін до деяких законодавчих актів України щодо розмежування земель державної та комунальної власності», пунктом 34 частини першої статті 26 Закону України «Про місцеве самоврядування в Україні», Київська міська рада

ВИРІШИЛА:

1. Надати ТОВАРИСТВУ З ОБМЕЖЕНОЮ ВІДПОВІДАЛЬНІСТЮ «НЕРУХОМІСТЬ НА РИБАЛЬСЬКОМУ» дозвіл на розроблення проекту землеустрою щодо відведення земельної ділянки орієнтовною площею 3,10 га в оренду на 10 років для розміщення та експлуатації будівель і споруд річкового транспорту (для експлуатації та обслуговування існуючих будівель та споруд) на вул. Електриків, 16 у Подільському районі міста Києва за рахунок земель комунальної власності територіальної громади міста Києва згідно з план-схемою (додаток до рішення) (справа № 360172497).
2. Встановити строк дії цього рішення один рік.
3. Контроль за виконанням цього рішення покласти на постійну комісію Київської міської ради з питань містобудування, архітектури та землекористування.

Київський міський голова Віталій КЛИЧКО

ПОДАННЯ:

Заступник голови Київської міської державної адміністрації — Вячеслав НЕПОП

Директор Департаменту земельних ресурсів виконавчого органу Київської міської ради (Київської міської державної адміністрації) — Петро ОЛЕНИЧ

Заступник директора Департаменту – начальник юридичного управління Департаменту земельних ресурсів виконавчого органу Київської міської ради (Київської міської державної адміністрації) — Алла ВАСИЛЕНКО

ПОГОДЖЕНО:

Постійна комісія Київської міської ради з питань містобудування, архітектури та землекористування

Голова — Олександр МІЩЕНКО

Секретар — Іван КАРТАВИЙ

Начальник управління правового забезпечення діяльності Київської міської ради — Ганна ГАРШИНА

Постійна комісія Київської міської ради з питань транспорту, зв'язку та реклами

Голова — Олексій ОКОПНИЙ

Секретар — Андрій ЗАДЕРЕЙКО

Олексієнко

Додаток
до рішення Київської міської ради
від _____ № _____

План-схема
до дозволу на розроблення проекту землеустрою щодо відведення земельної ділянки

клопотання	**від 30.10.2019 № 1097**
код земельної ділянки	**85:315:0036к**
юридична/фізична особа	**ТОВАРИСТВО З ОБМЕЖЕНОЮ ВІДПОВІДАЛЬНІСТЮ "НЕРУХОМІСТЬ НА РИБАЛЬСЬКОМУ"**
адреса земельної ділянки	**м. Київ, р-н Подільський, вул. Електриків, 16**
вид землекористування	**оренда на 10 років**
вид користування земельної ділянки	**для розміщення та експлуатації будівель і споруд річкового транспорту (для експлуатації та обслуговування існуючих будівель та споруд)**
орієнтовний розмір	**3.10 га**

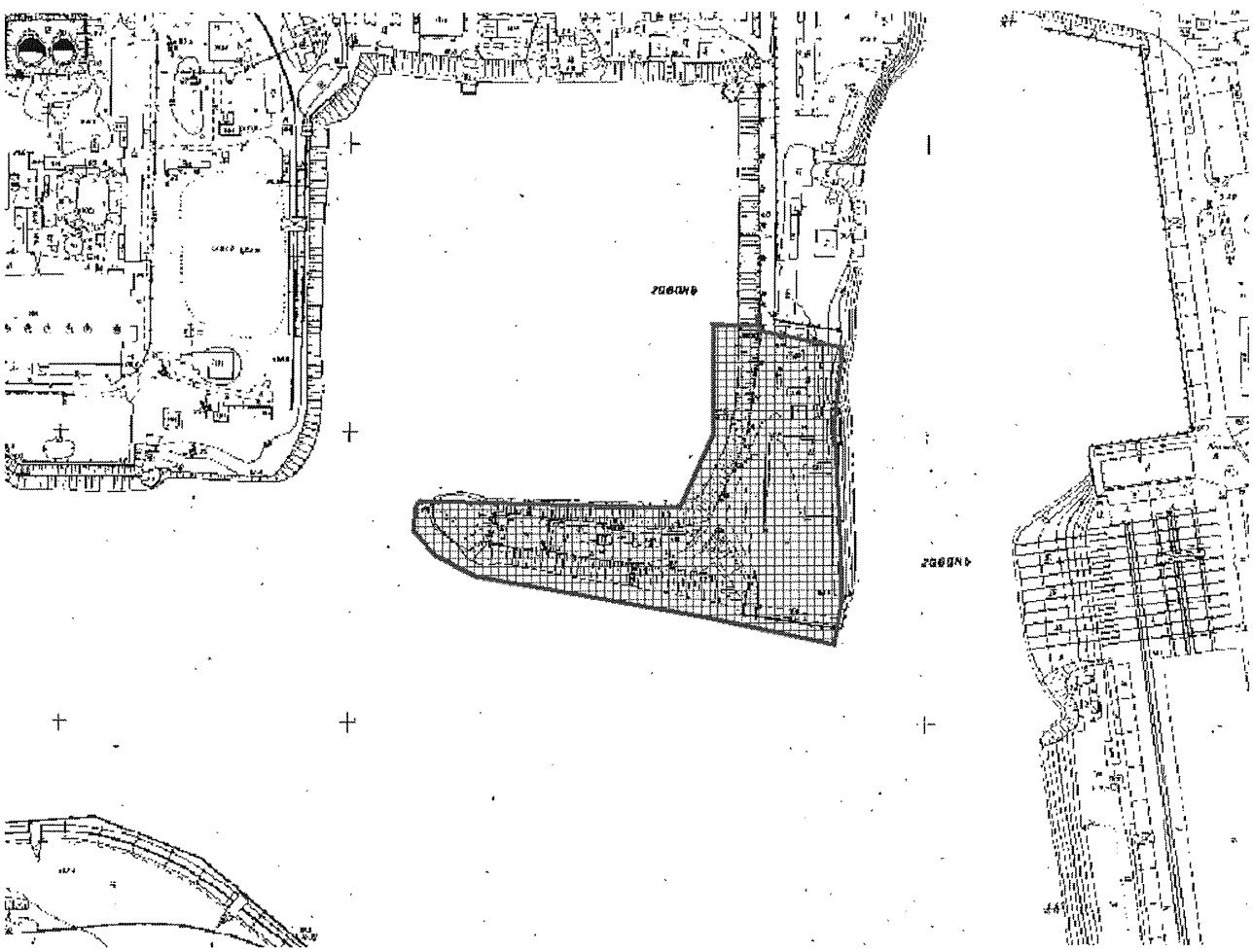

Київський міський голова Віталій КЛИЧКО

ПОЯСНЮВАЛЬНА ЗАПИСКА

№ ПЗН-1097 від 30.10.2019

До кадастрової справи
№ 360172497

до проекту рішення Київської міської ради:
Про надання ТОВАРИСТВУ З ОБМЕЖЕНОЮ ВІДПОВІДАЛЬНІСТЮ «НЕРУХОМІСТЬ НА РИБАЛЬСЬКОМУ» дозволу на розроблення проекту землеустрою щодо відведення земельної ділянки в оренду для розміщення та експлуатації будівель і споруд річкового транспорту (для експлуатації та обслуговування існуючих будівель та споруд) на вул. Електриків, 16 у Подільському районі міста Києва

1. Юридична особа:

Назва	***ТОВАРИСТВО З ОБМЕЖЕНОЮ ВІДПОВІДАЛЬНІСТЮ "НЕРУХОМІСТЬ НА РИБАЛЬСЬКОМУ"***
Перелік засновників (учасників) юридичної особи *за даними Єдиного державного реєстру юридичних осіб, фізичних осіб- підприємців та громадських формувань	ГОЛОВКО ІГОР ІВАНОВИЧ Адреса засновника: 04211, м.Київ, Оболонський район, ПРОСПЕКТ ГЕРОЇВ СТАЛІНГРАДА, будинок 4, корпус 6, квартира 12
Кінцевий бенефіціарний власник (контролер) *за даними Єдиного державного реєстру юридичних осіб, фізичних осіб- підприємців та громадських формувань	Відсутній.
Клопотання	від ***29.08.2019 № 360172497***

2. Відомості про земельну ділянку (клопотання № 85:315:0036)

Місце розташування (адреса)	***м. Київ, р-н Подільський, вул. Електриків, 16***
Площа	***3.10 га***
Вид та термін	***клопотання (оренда на 10 років)***
Вид використання	***для розміщення та експлуатації будівель і споруд річкового транспорту (для експлуатації та обслуговування існуючих будівель та споруд)***

3. Обґрунтування прийняття рішення

На клопотання зацікавленої особи відповідно до статей 9, 123 Земельного кодексу України та Порядку набуття прав на землю із земель комунальної власності у місті Києві, затвердженого рішенням Київради від 20 квітня 2017 року № 241/2463, Департаментом земельних ресурсів виконавчого органу Київської міської ради (Київської міської державної адміністрації) розроблено проект рішення Київської міської ради.

4. Мета прийняття рішення.

Метою прийняття рішення є забезпечення реалізації встановленого Земельним кодексом України права особи на оформлення права користування (власності) на землю.

5. Особливі характеристики ділянки.

Наявність будівель і споруд на ділянці:	Нежилі будівлі та споруди на вул. Електриків, 16 (реєстраційний номер об'єкта нерухомого майна: 913160080000) загальною площею 3373,4 кв.м зареєстровані на праві приватної власності за ТОВ «НЕРУХОМІСТЬ НА РИБАЛЬСЬКОМУ» на підставі договорів купівлі-продажу від 20.06.2019 № 550 та від 09.04.2019 № 385 (номери записів про право власності: 32075567 та 31085602, витяги з Державного реєстру речових прав на нерухоме майно про реєстрацію права власності від 20.06.2019 № 171127268 та від 09.04.2019 № 162790188).
Наявність ДПТ:	Відсутній.
Функціональне призначення згідно Генплану:	Комунально-складські території (витяг з містобудівного кадастру від 16.10.2019 № 10402/0/12-53/12-03-19).
Правовий режим:	Землі комунальної власності територіальної громади міста Києва
Розташування в зеленій зоні:	Не розташована.
Інші особливості:	Розташована в прибережній захисній смузі (витяг з містобудівного кадастру від 16.10.2019 № 10402/0/12-53/12-03-19).

6. Стан нормативно-правової бази у даній сфері правового регулювання.

Загальні засади та порядок отримання дозволу на розроблення документації із землеустрою визначено статтями 9, 123 Земельного кодексу України.

7. Фінансово-економічне обґрунтування.

Реалізація рішення не потребує додаткових витрат міського бюджету.

8. Прогноз соціально-економічних та інших наслідків прийняття рішення.

Наслідками прийняття розробленого проекту рішення стане:
реалізація зацікавленою особою своїх прав щодо використання земельної ділянки

Доповідач: директор Департаменту земельних ресурсів Петро ОЛЕНИЧ

Директор Департаменту
земельних ресурсів **Петро ОЛЕНИЧ**

Справа 360172497

Код земельної ділянки:	85:315:0036
Площа:	3.10 га
Адрес земельноїділянки:	вул. Електриків, 16
Заявник:	ТОВАРИСТВО З ОБМЕЖЕНОЮ ВІДПОВІДАЛЬНІСТЮ "НЕРУХОМІСТЬ НА РИБАЛЬСЬКОМУ"
Вид та термін користування:	клопотання (оренда на 10 років)
Цільове призначення:	для розміщення та експлуатації будівель і споруд річкового транспорту (для експлуатації та обслуговування існуючих будівель та споруд)

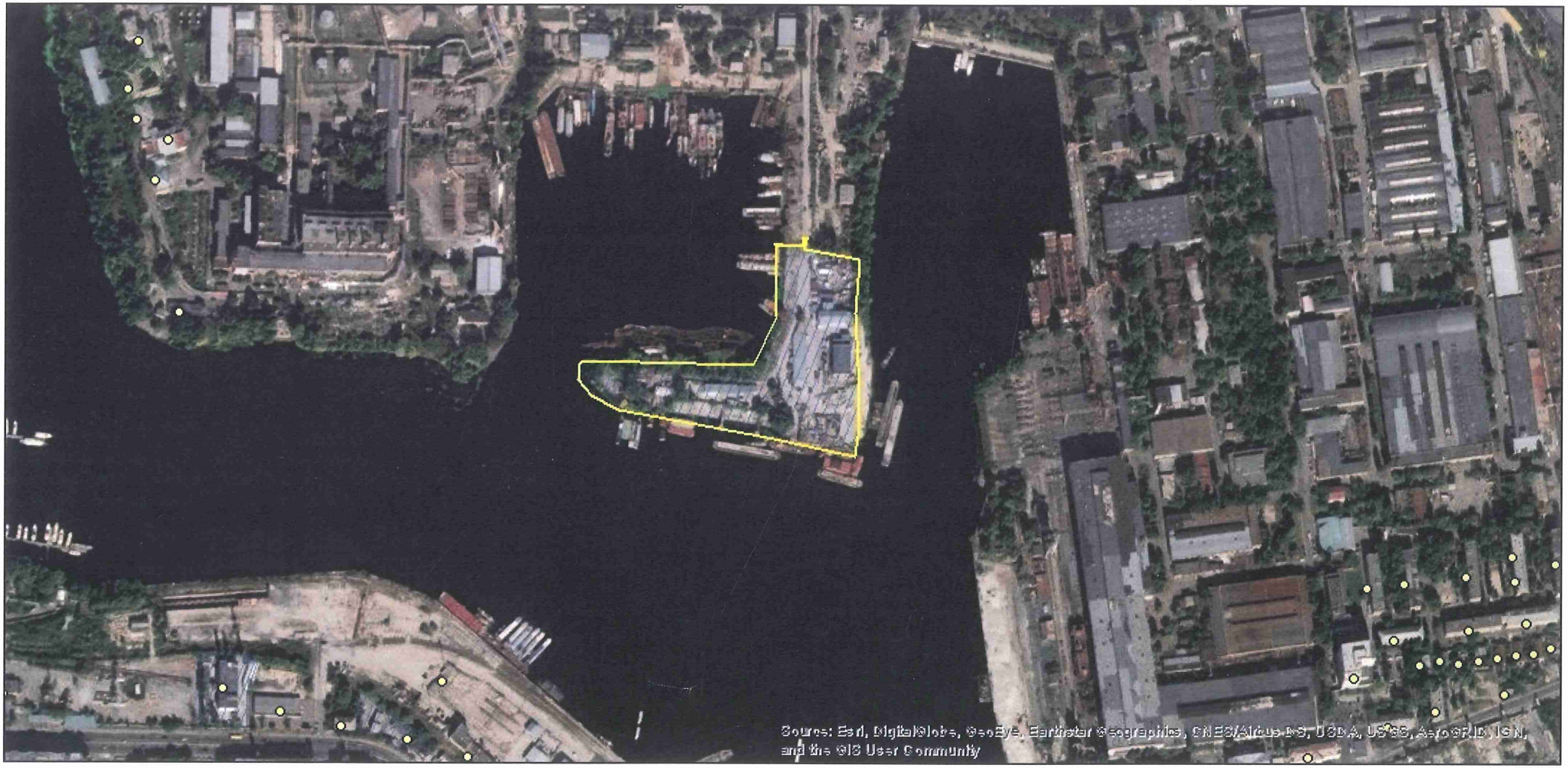

Матеріали супутникової зйомки
виготовлено за даними ПК "Кадастр"

ВИТЯГ З ЧЕРГОВОГО КАДАСТРОВОГО ПЛАНУ

дані міського земельного кадастру від 14.08.2019

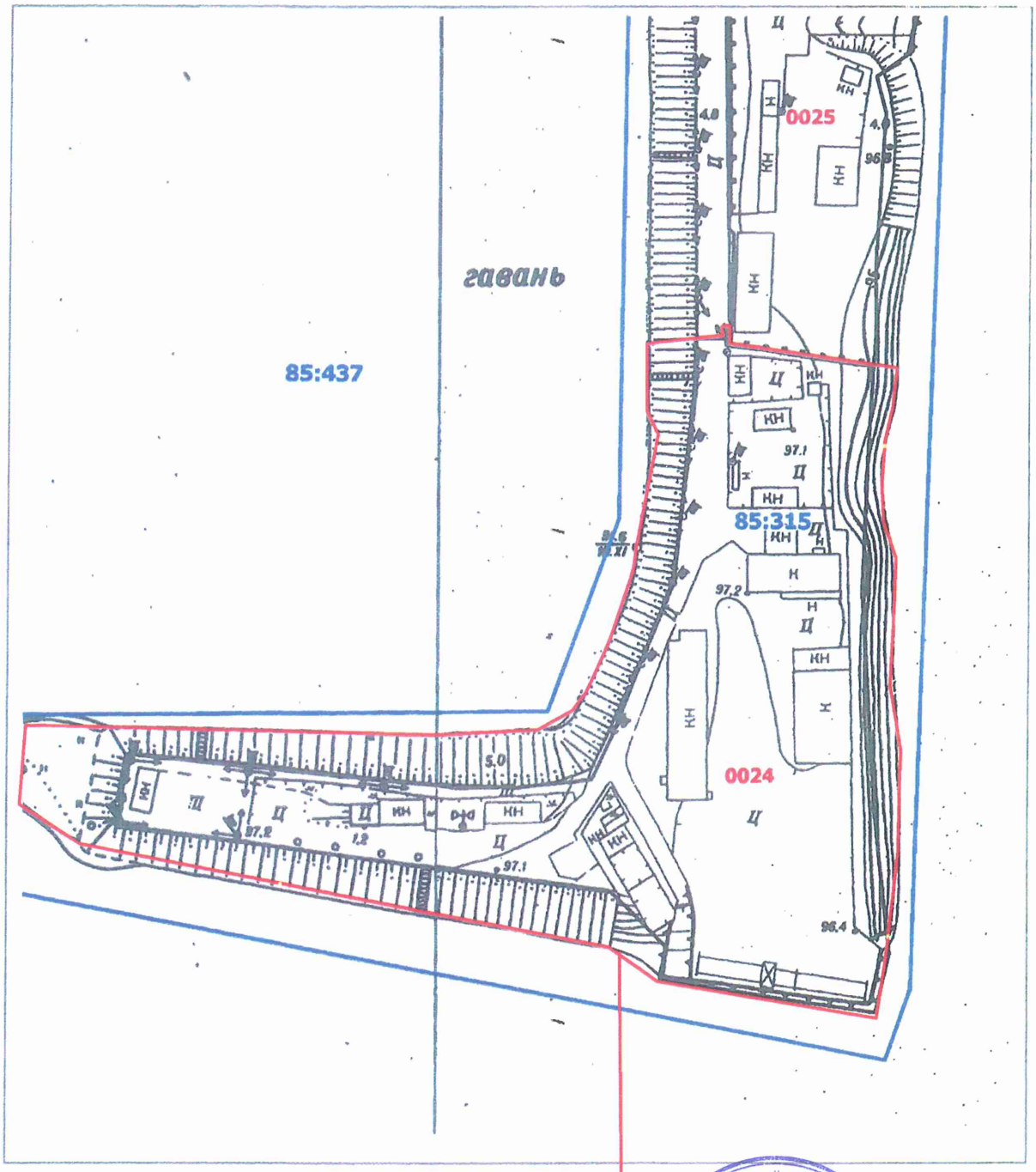

Масштаб 1:2000

З орієнтовною площею та орієнтовною конфігурацією земельної ділянки погоджуюся

Директор ... К. Гуз

Україна * Товариство з обмеженою відповідальністю * «НЕРУХОМІСТЬ НА РИБАЛЬСЬКОМУ» * Ідентифікаційний код 42828537

Умовні позначення:

- Межі кадастрових кварталів
- Межі земельних ділянок відповідно до реєстру земельних ділянок
- Земельні ділянки згідно технічних звітів по інвентаризації
- Земельні ділянки, на які зареєстровано (в процесі оформлення) право користування чи володіння

Виконавець: _____ Замовлення № 1030

РЕЄСТР ЗЕМЕЛЬНИХ ДІЛЯНОК

Код зем. ділянки	Користувач	Адреса зем. ділянки	Площа, кв. м.	Вид права	Дата закінч. права
85:315:0024	Публічне акціонерне товариство "Перший експедиційний загін підводних та гідротехнічних робіт"	вул. Електриків, 16	19268,87		
85:315:0025	Відкрите акціонерне товариство "Гідромеханізація"	вул. Електриків, 16	20778,41		
85:315:0036	ТОВАРИСТВО З ОБМЕЖЕНОЮ ВІДПОВІДАЛЬНІСТЮ "НЕРУХОМІСТЬ НА РИБАЛЬСЬКОМУ"	вул. Електриків, 16	31000,00	оренда	-9999,00

Заступник міського голови –
секретар Київської міської ради

Міщенку О.Г.
Окопному О.Ю.
Гаршиній Г.А.

Прошу розглянути проект рішення від 09.12.2019 №08/231- 3818/ПР в установленому порядку.

Пихтіній О.М.

Для контролю за проходженням та тиражування.

Юнаковій С.М.
Поворознику М.Ю. – до відома

В.ПРОКОПІВ

"09" грудня 2019 року
№ 08/231 – 3818/ПР

08/231-3818/ПР
09.12.2019

ВИКОНАВЧИЙ ОРГАН КИЇВСЬКОЇ МІСЬКОЇ РАДИ
(КИЇВСЬКА МІСЬКА ДЕРЖАВНА АДМІНІСТРАЦІЯ)

ДЕПАРТАМЕНТ ЗЕМЕЛЬНИХ РЕСУРСІВ

вул. Хрещатик, 32-а, м. Київ, 01601, тел. (044) 279-58-72, ф. (044) 288-07-57,
КБУ" Контактний центр міста Києва"(044) 15-51, E-mail: dzr@kmda.gov.ua Код ЄДРПОУ 26199097

09.12.19 № 05715-СЛ-1097
на № _____від_____

Заступнику Київського міського голови-
секретарю Київради
Прокопіву В.В.

Шановний Володимире Володимировичу!

Департамент земельних ресурсів виконавчого органу Київської міської ради (Київської міської державної адміністрації) відповідно до пункту 3 статті 26 Регламенту Київської міської ради, затвердженого рішенням Київської міської ради від 07.07.2016 № 579/579, направляє проєкт рішення Київської міської ради «Про надання ТОВАРИСТВУ З ОБМЕЖЕНОЮ ВІДПОВІДАЛЬНІСТЮ «НЕРУХОМІСТЬ НА РИБАЛЬСЬКОМУ» дозволу на розроблення проекту землеустрою щодо відведення земельної ділянки в оренду для розміщення та експлуатації будівель і споруд річкового транспорту (для експлуатації та обслуговування існуючих будівель та споруд) на вул. Електриків, 16 у Подільському районі міста Києва»(360172497) для подальшого опрацювання.

Додатки:
- проєкт рішення 360172497 з план-схемою на 2 арк. в 1 примірнику;
- пояснювальна записка на 2 арк. в 1 примірнику;
- матеріали супутникової фотозйомки на 1 арк. в 1 примірнику;
- матеріали справи-клопотання 360172497 на 58 арк. в 1 примірнику.

З повагою
директор Петро ОЛЕНИЧ