КИЇВСЬКА МІСЬКА РАДА

VIII СКЛИКАННЯ

ПОСТІЙНА КОМІСІЯ З ПИТАНЬ ОХОРОНИ ЗДОРОВ'Я ТА СОЦІАЛЬНОГО ЗАХИСТУ

01044, м. Київ, вул. Хрещатик, 36 *тел./факс.:(044)202-71-05, тел.:(044)202-70-38*

Проєкт порядку денного засідання постійної комісії Київської міської ради з питань охорони здоров'я та соціального захисту на 18.12.2019

11:00
(місце проведення: Київська міська рада,
м. Київ, **вул. Хрещатик, 36,**
10-й поверх, (к.1017)

1. Про розгляд звернення депутата Київської міської ради Лобан Ю.М. щодо заслуховування звіту директора некомерційного комунального підприємства «Київська стоматологія» про діяльність некомерційного комунального підприємства «Київська стоматологія» за період з початку його створення (вх. від 13.11.2019 № 08/26436).

Доповідачі: депутат Київської міської ради Лобан Ю.М., директор некомерційного комунального підприємства *«Київська стоматологія».*

2. Про розгляд звернення депутата Київської міської ради Назаренко В.Е. щодо звернення мешканців будинків за адресами: пров. Польовий, 5,8,12; проспекту Перемоги, 37А-В, 39, 43А, 43Б, 45; вул. Янгеля, 2, 2А, 4; вул. Гетьмана 1-Б, Смоленська 1/14, 3, 3-А, 5; пров. Ковальський, 1/5, 3 у Солом'янському районі з інформацією про закриття стоматологічної поліклініки за адресою: м. Київ, пров. Польовий,7 у Солом'янському районі міста Києва та початок підготовчих робіт по її знесенню (вх. від 14.11.2019 №08/26584).

Доповідачі: депутат Київської міської ради Назаренко В.Е.

3. Про розгляд проєкту рішення Київської міської ради **«Про визначення такими, що втратили чинність, деяких рішень Київської міської ради»** (доручення заступника міського голови – секретаря Київської міської ради від 09.12.2019 № 08/231-3735/ПР).

Доповідачі: директор Департаменту інформаційно-комунікаційних технологій виконавчого органу Київської міської ради (Київської міської державної адміністрації).

4. Про розгляд проєкту рішення Київської міської ради **«Про виплату громадянці Новоселової Є.М. матеріальної допомоги за належну для одержання земельної ділянки»** (доручення заступника міського голови – секретаря Київської міської ради від 09.12.2019 № 08/231-3732/ПР).

Доповідач: директор Департаменту соціальної політики виконавчого органу Київської міської ради (Київської міської державної адміністрації).

5. Про розгляд проєкту рішення Київської міської ради **«Про виплату громадянці Круть Л.К. матеріальної допомоги за належну для одержання земельної ділянки»** (доручення заступника міського голови – секретаря Київської міської ради від 03.12.2019 № 08/231-3659/ПР).

Доповідач: директор Департаменту соціальної політики виконавчого органу Київської міської ради (Київської міської державної адміністрації).

6. Про розгляд проєкту рішення Київської міської ради **«Про приведення у відповідність до вимог чинного законодавства окремих рішень Київської міської ради»** (доручення заступника міського голови – секретаря Київської міської ради від 02.12.2019 № 08/231-33650/ПР).

Доповідач: депутат Київської міської ради Пабат О.В.

7. Затвердження плану роботи постійної комісії Київської міської ради з питань охорони здоров'я та соціального захисту на 2020 рік *(є листи від Департаменту соціальної політики виконавчого органу Київської міської ради (Київської міської державної адміністрації) від 05.12.2019 № 051/23165-002 про надання пропозицій до плану роботи та Департаменту охорони здоров'я виконавчого органу Київської міської ради (Київської міської державної адміністрації) від 16.12.2019 № 061/-12164/10 про надання пропозицій до плану роботи).*

Доповідач: голова постійної комісії Київради з питань охорони здоров'я та соціального захисту Гелевей О.І.

8. Про розгляд звернення депутата Київської міської ради Овраменко О.В. щодо притягнення до відповідальності винних у зволіканні з проведенням ремонту нежитлової будівлі та своєчасному відкритті амбулаторії загальної практики сімейної медицини по вул. Райдужній, 23-А у Дніпровському районі міста Києва (вх. від 10.12.2019 №45798).

Доповідач: депутат Київської міської ради Овраменко О. В., представник Департаменту охорони здоров'я виконавчого органу Київської міської ради (Київської міської адміністрації).

9. Про розгляд звернення депутата Київської міської ради Новікова О.О. щодо отримання субсідії гр. Гончар Л.В. (вх. від 25.11.2019 №08/27677).

Доповідачі: депутат Київської міської ради Новіков О.О., представник Департаменту соціальної політики виконавчого органу Київської міської ради (Київської міської державної адміністрації)

10. Про розгляд листа Департаменту соціальної політики виконавчого органу Київської міської ради (Київської міської державної адміністрації) щодо погодження списку осіб - мешканців міста Києва, рекомендованих для надання безкоштовної стоматологічної допомоги в комунальному підприємстві «Київська міська стоматологічна поліклініка» (вих. від 05.12.2019 № 051-К10-1473/11-19).

Доповідач: представник Департаменту соціальної політики виконавчого органу Київської міської ради (Київської міської державної адміністрації).

11. Про розгляд звернення Спілки Самаритян України Київського Об'єднання щодо вирішення питання надання у користування на пільгових умовах нежитлового приміщення площею 173 кв.м., яке знаходиться на балансі Київської міської дитячої клінічної лікарні №1 за адресою: м. Київ, вул. Богатирська, 30 Є (корпус 6, на першому поверсі) (вх. від 05.12.2019 № 08/28962).

Доповідачі: представник Спілки Самаритян України Київського Об'єднання, представник Київської міської дитячої клінічної лікарні №1.

12. Про розгляд проєкту рішення Київської міської ради **«Про передачу в оренду без проведення конкурсу нежитлових приміщень комунальної власності територіальної громади міста Києва»** (доручення заступника міського голови – секретаря Київської міської ради від 07.11.2019 № 08/231-3289/ПР).

Доповідачі: представник Департаменту комунальної власності виконавчого органу Київської міської ради (Київської міської адміністрації), представник громадської організації «ВЕТЕРАНИ ЗАВОДУ АРСЕНАЛ».

13. Про розгляд проєкту рішення Київської міської ради **«Про надання Олександрівській клінічній лікарні м. Києва дозволу на розроблення проекту землеустрою щодо відведення земельної ділянки в постійне користування для функціонування лікувального закладу на вул. Шовковичній,39/1 у Печерському районі міста Києва»** (справа 408012409), (доручення заступника міського голови – секретаря Київської міської ради від 04.12.2019 № 08/231-3688/ПР).

Доповідач: представник Департаменту земельних ресурсів виконавчого органу Київської міської ради (Київської міської державної адміністрації),представник Олександрівської клінічної лікарні м. Києва

14. Про розгляд проєкту рішення Київської міської ради **«Про надання комунальному некомерційному підприємству «Центр первинної медико-санітарної допомоги № 2» Оболонського району м. Києва земельної ділянки у постійне користування для реконструкції дошкільного закладу №610 під**

дитячу поліклініку» (справа 384428817), (доручення заступника міського голови – секретаря Київської міської ради від 19.09.2019 № 08/231-2793/ПР).

Доповідачі: представник Департаменту земельних ресурсів виконавчого органу Київської міської ради (Київської міської державної адміністрації), представник Центр первинної медико-санітарної допомоги №2» Оболонського району м. Києва

15. Про розгляд проєкту рішення Київської міської ради **«Про надання комунальному некомерційному підприємству «Центр первинної медико-санітарної допомоги № 1» Оболонського району м. Києва земельної ділянки у постійне користування для експлуатації та обслуговування будівель поліклінік на вул. Йорданській, 26 в Оболонському районі м. Києва»** (справа 24422667), (доручення заступника міського голови – секретаря Київської міської ради від 22.11.2019 № 08/231-3557/ПР).

Доповідачі: представник Департаменту земельних ресурсів виконавчого органу Київської міської ради (Київської міської державної адміністрації), представник Центр первинної медико-санітарної допомоги №1» Оболонського району м. Києва

16. Про розгляд проєкту рішення Київської міської ради **«Про надання міському центру радіаційного захисту населення м. Києва від наслідків Чорнобильської катастрофи дозволу на розроблення проєкту землеустрою щодо відведення земельної ділянки у постійне користування для експлуатації та обслуговування будівель та споруд на вул. Пушкінській, 40 у Шевченківському районі м. Києва»** (справа 631370190), (доручення заступника міського голови – секретаря Київської міської ради від 28.11.2019 № 08/231-3634/ПР).

Доповідачі: представник Департаменту земельних ресурсів виконавчого органу Київської міської ради (Київської міської державної адміністрації), представник центру радіаційного захисту населення м. Києва від наслідків Чорнобильської катастрофи.

17. Про розгляд проєкту рішення Київської міської ради **«Про поновлення товариству з обмеженою відповідальністю «РЕАЛ-ЛІГА» договору оренди земельної ділянки для експлуатації та обслуговування нежитлової будівлі під медичний лікувально-реабілітаційний центр з захворювань опорно-рухового апарату на вул. Маршала Якубовського, 8 у Голосіївському районі»** (справа 380507700), (доручення заступника міського голови – секретаря Київської міської ради від 29.11.2019 № 08/231-3649/ПР).

Доповідачі: представник Департаменту земельних ресурсів виконавчого органу Київської міської ради (Київської міської державної адміністрації), представник товариства з обмеженою відповідальністю «РЕАЛ-ЛІГА».

18. Про розгляд проєкту рішення Київської міської ради **«Про надання Територіальному центру соціального обслуговування населення Солом'янського району міста Києва у постійне користування земельної ділянки для обслуговування будівлі соціальної допомоги без забезпечення**

проживання для осіб похилого віку та інвалідів на бульварі Вацлава Гавела, 83-А у Солом'янському районі міста Києва» (справа 373903864), (доручення заступника міського голови – секретаря Київської міської ради від 21.11.2019 № 08/231-3514/ПР).

Доповідачі: представник Департаменту земельних ресурсів виконавчого органу Київської міської ради (Київської міської державної адміністрації), представник Територіальному центру соціального обслуговування населення Солом'янського району міста Києва.

19. **РІЗНЕ.**

1

ДЕПУТАТ
КИЇВСЬКОЇ МІСЬКОЇ РАДИ VIII СКЛИКАННЯ

"12" листопада 2019 р. № 08/279/08/037-1579

Голові постійної комісії
Київської міської ради з питань
охорони здоров'я та соціального захисту
Київської міської ради
Гелевею О.І.
Адреса: 01044, м. Київ,
вул. Хрещатик,36

Київська міська рада
13.11.2019 № **08/26436**

ДЕПУТАТСЬКЕ ЗВЕРНЕННЯ

Шановний Олеже Івановичу!

Як депутат Київської міської ради VIII скликання та секретар Постійної комісії Київської міської ради з питань охорони здоров'я та соціального захисту звертаюсь до Вас з наступним.

Керуючись Законом України «Про статус депутатів місцевих рад» та Регламентом Київради,

ПРОШУ:

1. Включити до порядку денного найближчого засідання постійної комісії питання щодо заслуховування звіту директора НКП «Київська стоматологія» про діяльність НКП за період з початку його створення.

Прошу надати відповідь за адресою: 01044, м. Київ, вул. Хрещатик, 36, а також на електронну адресу: 093022282 8l@gmail.com, у встановлений законодавством України строк.

З повагою,

депутат Київської міської ради,
член депутатської групи
«Київська команда» Ю.М. Лобан

вх. 08/26584
14.11.2019

2.

ДЕПУТАТ

КИЇВСЬКОЇ МІСЬКОЇ РАДИ VIII СКЛИКАННЯ

"14" листопада 2019 р. № 08/279/08/166-2406

Голові постійної комісії
Київської міської ради з питань
охорони здоров'я та
соціального захисту
Гелевею Олегу Івановичу
01044, м. Київ, вул. Хрещатик, 36

ДЕПУТАТСЬКЕ ЗВЕРНЕННЯ

Шановний Гелевей Олег Іванович!

До мене як до депутата Київської міської ради звернулися мешканці будинків за адресами: пров. Польовий, 5, 8, 12; просп. Перемоги, 37 А-В, 39, 43А, 43Б, 45; вул. Янгеля, 2, 2А, 4; вул. Гетьмана 1Б, вул. Смоленська 1/14, 3, 3А, 5; пров. Ковальський, 1/5, 3 у Солом'янського районі з інформацією про закриття стоматологічної поліклініки за адресою: м. Київ, пров. Польовий, 7 та початок підготовчих робіт по її знесенню.

За наданою інформацією, без врахування громадської думки було прийнято «Розпорядження КМДА від 18 жовтня 2018 року № 1874» «Про реконструкцію нежитлового будинку з прибудовою гуртожитку у пров. Польовому, 7 у Солом'янському районі міста Києва». Проте відповідно до відповіді Київської міської державної адміністрації від 09.07.2109 № 004-0161 на запит громади, за виділені кошти на реконструкцію планується звести шістнадцятиповерховий будинок.

У відповіді Київської міської державної адміністрації від 02.10.2019 № 001-3085 (див Додаток 1) на моє депутатське звернення від 04.09.2019 № 08/279/08-166-2241 вказано, що фахівці Департаменту будівництва та житлового забезпечення виконавчого органу Київської міської ради здійснили позачерговий інспекційний виїзд на об'єкт та встановили що поліклініка працює в штатному режимі, підготовчі роботи та знесення будівлі не проводяться. Проте, за наданою мешканцями інформацією, поліклініка закрита та відбувається початок підготовчих робіт по її знесенню.

Громада вже не одноразово зверталась до міської влади, щоб зупинити дане будівництво, проте станом на 06.11.2019 року попри значний супротив громади, відбулось закриття стоматологічної поліклініки та початок підготовчих робіт по її знесенню, замість обіцяної реконструкції.

Громада обурена і вимагає негайного зупинити закриття та знесення будівлі поліклініки для будівництва шістнадцятиповерхового будинку. Жителями навколишніх будинків були проведенні громадські слухання та зібрано близько тисячі підписів (див. Додаток 3) проти знесення стоматологічної поліклініки та будівництва на її місці багатоповерхового будинку.

Знесення даної поліклініки є прямим порушенням частини першої ст. 49 Конституції, яка наголошує, що кожен має право на охорону здоров'я, медичну допомогу та медичне страхування. А саме важливим напрямом охорони здоров'я є надання громадянам медичних послуг та їх доступність. Їх ефективність і доступність забезпечується державою шляхом сприяння розвиткові лікувальних закладів усіх форм власності, надання безоплатної медичної допомоги в державних і комунальних установах охорони здоров'я, існуючу мережу яких заборонено скорочувати.

Враховуючи вищевикладене та керуючись ст. 13 Закону України «Про статус депутатів місцевих рад», на виконання моїх повноважень як депутата Київської міської ради,

ПРОШУ:

1. Терміново зупинити закриття та знесення стоматологічної поліклініки за адресою: пров. Польовий, 7 та скасувати «Розпорядження КМДА від 18 жовтня 2018 року № 1874» та відновити її діяльність.
2. Проінформувати мене про результати розгляду даного звернення у встановлений законодавством України десятиденний строк за адресою: 01044, м. Київ, вул. Хрещатик, 36 (каб. 419).

Додатки: 1. Копія відповіді Київської міської державної адміністрації від 02.10.2019 № 001-3085

2. Копія депутатського звернення від 04.09.2019 № 08/279/08-166-2241.

3. Копія колективного звернення мікрорайону «Шулявка» від 23.09.2019

З повагою,
депутат Київської міської ради **Володимир Назаренко**

ДЕПУТАТ

КИЇВСЬКОЇ МІСЬКОЇ РАДИ VIII СКЛИКАННЯ

"4" вересня 2019 р. № 08/279/08/1/66-2241

Голові Київської міської
державної адміністрації
Кличку В. В.
01044, м. Київ, вул. Хрещатик, 36

ДЕПУТАТСЬКЕ ЗВЕРНЕННЯ

щодо недопущення знесення стоматологічної поліклініки
за адресою вул. Польова, 7

Шановний Віталію Володимировичу!

До мене як до депутата Київської міської ради звернулися мешканці будинків № 8 та № 5 на вул. Польовій у Солом'янського району з інформацією про початок підготовчих робіт по знесенню стоматологічної поліклініки за адресою: м. Київ, вул. Польова, 7. За наданою інформацією, без проведення громадського обговорення було прийнято «Розпорядження КМДА від 18 жовтня 2018 року № 1874» «Про реконструкцію нежитлового будинку з прибудовою гуртожитку у пров. Польовому, 7 у Солом'янському районі міста Києва». Станом на 04.09.2019 року мешканці повідомили про початок підготовчих робіт по знесенню стоматологічної поліклініки замість її реконструкції. Громада обурена і вимагає негайного зупинити знесення будівлі поліклініки.

Враховуючи вищевикладене та керуючись ст. 13 Закону України «Про статус депутатів місцевих рад», на виконання моїх повноважень як депутата Київської міської ради, –

ПРОШУ:

1. Терміново зупинити знесення стоматологічної поліклініки за адресою: вул. Польова, 7 та скасувати «Розпорядження КМДА від 18 жовтня 2018 року № 1874»
2. Проінформувати мене про результати розгляду даного звернення у встановлений законодавством України десятиденний строк за адресою: 01044, м. Київ, вул. Хрещатик, 36 (каб. 419).

Додатки на 8 арк.

З повагою
Депутат Київської міської ради **Володимир Назаренко**

Назаренку Володимиру Едуардовичу
Меру міста Києва
Кличку Віталію Володимировичу
Лещинського Олександра Вікторовича
м. Київ, пров. Польовий, 8, кв. 21
тел. 067-773-23-51
(представник ініціативної групи мешканців будинків за адресами: пров. Польовий 5, 8, 12; просп. Перемоги 37 А-В, 39, 43А, 43Б, 45; вул. Янгеля 2, 2А, 4; вул. Гетьмана 1Б; вул. Смоленська 1/14, 3, 3А, 5; пров. Ковальський провулок 1/5, 3 та інших небайдужих мешканців м. Києва)

КОЛЕКТИВНЕ ЗВЕРНЕННЯ

Шановний Віталію Володимировичу, ми, мешканці та сусіди мікрорайону Шулявка, вкрай обурені та занепокоєні ситуацією, яка склалася з будівлею Стоматологічної поліклініки за адресою м.Київ, провулок Польовий 7. Без проведення громадських слухань було прийнято Розпорядження КМДА від 18 жовтня 2018 року № 1874 «Про реконструкцію нежитлового будинку з прибудовою гуртожитку у пров. Польовому, 7 у Солом'янському районі міста Києва». Далі згідно Розпорядження КМДА від 3 січня 2019 року № 22 в розпорядження від 18 жовтня було внесено зміни та затверджено бюджет реконструкції більш ніж 154 млн. гривень! Згідно до відповіді КМДА (004.1061 від 09.07.19) на наш запит, за виділені на реконструкцію колосальні кошти збираються зводити 16-ти поверховий житловий будинок. Таким чином без проведення жодних громадських слухань та оцінки інфраструктури, було прийнято рішення про побудову величезного 16-поверхового будинку в критичній близькості до наших будинків та виділено на це колосальні кошти!

Дане будівництво матиме такі негативні наслідки для району:

- Поставлено під загрозу РУЙНУВАННЯ будинки за адресами Польовий провулок, 5 та Польовий провулок, 8;
- Поставлено під ЗАГРОЗУ ФУНКЦІОНУВАННЯ і так зношених КОМУНІКАЦІЙНИХ СИСТЕМ мікрорайону (опалення, водопостачання та водовідвід) та КРИТИЧНЕ ПЕРЕВАНТАЖЕННЯ ВУЗЬКИХ ПРОВУЛКІВ транспортними засобами;
- ЗНЕСЕННЯ СКВЕРА, ДИТЯЧОГО МАЙДАНЧИКА та БОМБОСХОВИЩА між будинками Польовий провулок, 5 та Польовий провулок, 7;
- Через будівництво НАВЧАННЯ ДІТЕЙ У ШКОЛАХ №71, 74 ТА ДИТЯЧОМУ САДОЧКУ № 397 БУДЕ ВІДБУВАТИСЯ У НЕСТЕРПНИХ УМОВАХ.
- Витрата 154,9 МЛН ГРИВЕНЬ з міського бюджету на знесення існуючої безпроблемної будівлі стоматологічної поліклініки та будівництва на її місці 16-ти поверхового житлового будинку;

У зв'язку з цим, ми, мешканці та сусіди мікрорайону Шулявка, просимо Вас, як Мера м. Києва скасувати «Розпорядження КМДА від 18 жовтня 2018 року № 1874», «Розпорядження КМДА від 3 січня 2019 року № 22» і зупинити подальші дії по руйнуванню існуючої будівлі Стоматологічної поліклініки у провулку Польовому, 7.

23.09.2019 р. Лещинський ОВ

Додатки: підписи мешканців проти руйнування будівлі стоматологічної поліклініки за адресою пров. Польовий, 7 та будівництва на її місці 16-поверхового житлового будинку.

УКРАЇНА

ВИКОНАВЧИЙ ОРГАН КИЇВСЬКОЇ МІСЬКОЇ РАДИ
(КИЇВСЬКА МІСЬКА ДЕРЖАВНА АДМІНІСТРАЦІЯ)

вул. Хрещатик, 36, м. Київ, 01044, тел. (044) 202 75 58, 202 76 33, 202 74 22
E-mail:kmda@kma.gov.ua Код ЄДРПОУ 00022527 Контактний центр міста Києва (044) 15 51
E-mail для електронних звернень громадян: zvernen@kmda.gov.ua

Депутатові Київської міської ради
В. НАЗАРЕНКУ

Про реконструкцію будівлі
у Польовому провулку, 7

Шановний Володимире Едуардовичу!

Виконавчий орган Київської міської ради (Київська міська державна адміністрація) на Ваше звернення від 04.09.2019 № 08/279/08/166-2241 щодо недопущення знесення стоматологічної поліклініки в Польовому провулку, 7 повідомляє.

Фахівці Департаменту будівництва та житлового забезпечення виконавчого органу Київської міської ради (Київської міської державної адміністрації) 18.09.2019 здійснили позачерговий інспекційний виїзд на об'єкт та встановили, що поліклініка функціонує в штатному режимі, підготовчі роботи та знесення будівлі не проводяться.

Водночас інформуємо, що розпорядженням виконавчого органу Київської міської ради (Київської міської державної адміністрації) від 18.10.2018 № 1874 «Про реконструкцію нежитлового будинку з прибудовою гуртожитку у пров. Польовому, 7 у Солом'янському районі міста Києва» Комунальне підприємство з питань будівництва житлових будинків «Житлоінвестбуд-УКБ» визначено замовником з реконструкції об'єкта. Відповідно до статті 31 Закону України «Про місцеве самоврядування в Україні» реалізація проєкту не потребує проведення громадського обговорення.

Проєктом передбачається будівництво двосекційного будинку гуртожитку з вбудованими в перший поверх приміщеннями стоматологічної поліклініки Комунального некомерційного підприємства «Київська стоматологія», що дасть можливість створити умови для проживання медичних працівників та надання медичних послуг.

ДОКУМЕНТ ІТС ЄІПК СЕД АСКОД (**ПІДПИСАНО ЕЛЕКТРОННИМ ЦИФРОВИМ ПІДПИСОМ**)

Сертифікат 20B4E4ED0D30998C04000000C3D51B003A6D7500
Підписувач Кличко Віталій Володимирович
Дійсний з 04.06.2019 14:56 по 04.06.2021 14:56

Київська міська державна адміністрація

Роботи виконуватимуться за рахунок бюджетних коштів відповідно до Програми економічного і соціального розвитку м. Києва на відповідний період.

На сьогодні виконано збір вихідних даних, виготовлено топографо-геодезичні, інженерно-геологічні вишукування, виконано обстеження з визначенням технічного стану конструкцій будівлі, опрацьовано та погоджено медичне завдання та плани поверхів з КНП «Київська стоматологія» та Департаментом охорони здоров'я виконавчого органу Київської міської ради (Київської міської державної адміністрації), проведено процедуру відкритих торгів на визначення генерального проєктувальника, розроблено «Проект підготовчого періоду» у складі проєктної документації стадії «Проект», яким передбачено знесення стоматологічної поліклініки, та подано до Державного підприємства «Спеціалізована державна експертна організація – центральна служба української державної будівельної експертизи» для проведення експертизи. Проводиться поетапне переміщення лікарів філії № 6 Солом'янського району з Польового провулку, 7 до лікувального підрозділу КНП «Київська стоматологія» (провулок Чеховський, 8).

На період проведення реконструкції мешканці Солом'янського району матимуть можливість отримувати стоматологічні послуги у філії № 8 Солом'янського району на вулиці Вадима Гетьмана, 26/28.

Додаток: фотосвідчення на 3 арк. в 1 прим.

З повагою

Голова Віталій КЛИЧКО

Володимир Денисенко
Сергій Данилович 235 63 21

ДОКУМЕНТ ІТС ЄІПК СЕД АСКОД (**ПІДПИСАНО ЕЛЕКТРОННИМ ЦИФРОВИМ ПІДПИСОМ**)

Сертифікат 20B4E4ED0D30998C04000000C3D51B003A6D7500
Підписувач Кличко Віталій Володимирович
Дійсний з 04.06.2019 14:56 по 04.06.2021 14:56

Київська міська державна адміністрація

08/231-3735/пр
09.12.2019

3.

КИЇВСЬКА МІСЬКА РАДА

XII СЕСІЯ VIII СКЛИКАННЯ

РІШЕННЯ

_____№_____ Проект

Про визнання такими, що втратили чинність, деяких рішень Київської міської ради

Відповідно до статті 26 Закону України «Про місцеве самоврядування в України», враховуючи рішення Київської міської ради від 18 грудня 2018 року № 459/6510 «Про затвердження міської цільової програми «Турбота. Назустріч киянам» на 2019–2021 роки», від 20 грудня 2018 року № 549/6600 «Про запровадження в місті Києві багатофункціональної електронної картки «Муніципальна картка «Картка киянина», з метою приведення у відповідність рішень Київської міської ради, Київська міська рада

ВИРІШИЛА:

1. Визнати такими, що втратили чинність, рішення Київської міської ради:

від 17 квітня 2013 року № 104/9161 «Про запровадження в місті Києві багатофункціональної електронної пластикової картки «Картка киянина»;

від 09 грудня 2014 року № 527/527 «Про внесення змін до рішення Київської міської ради від 17 квітня 2013 року № 104/9161 «Про запровадження в місті Києві багатофункціональної електронної пластикової картки «Картка киянина»;

від 28 травня 2015 року № 573/1437 «Про внесення змін та доповнень до рішення Київської міської ради «Про запровадження в місті Києві багатофункціональної електронної пластикової картки «Картка киянина» від 17.04.2013 № 104/9161»;

від 14 квітня 2016 року № 321/321 «Про внесення змін до рішення Київської міської ради від 17 квітня 2013 року № 104/9161 «Про запровадження в місті Києві багатофункціональної електронної пластикової картки «Картка киянина»;

від 09 жовтня 2018 року № 1745/5809 «Про внесення змін до рішення Київської міської ради від 17 квітня 2013 року № 104/9161 «Про запровадження у місті Києві багатофункціональної електронної картки «Картка киянина».

2. Офіційно оприлюднити це рішення у спосіб, визначений законодавством України.

3. Контроль за виконанням цього рішення покласти на постійну комісію Київської міської ради з питань охорони здоров'я та соціального захисту та постійну комісію Київської міської ради з питань транспорту, зв'язку та реклами.

Київський міський голова **В. Кличко**

ПОДАННЯ:

Перший заступник голови Київської міської державної адміністрації — Микола ПОВОРОЗНИК

Директор Департаменту інформаційно-комунікаційних технологій — Юрій НАЗАРОВ

Головний спеціаліст-юрисконсульт Департаменту інформаційно-комунікаційних технологій — Михайло ПЕТРЕНКО

Начальник відділу розвитку мережевої інфраструктури управління розвитку інформаційно-телекомунікаційної інфраструктури – уповноважена особа з питань запобігання та протидії корупції Департаменту інформаційно-комунікаційних технологій — Наталія БОРЕЙКО

ПОГОДЖЕНО:

Заступник голови Київської міської державної адміністрації з питань здійснення самоврядних повноважень — Марина ХОНДА

Директор Департаменту соціальної політики — Руслан СВІТЛИЙ

Директор КП «Головний інформаційно-обчислювальний центр» — Віталій КОЗУБСЬКИЙ

Заступник керівника апарату – начальник юридичного управління — Леся ВЕРЕС

Керівник апарату — Дмитро ЗАГУМЕННИЙ

Постійна комісія Київської міської ради з питань транспорту, зв'язку та реклами

Голова — Олексій ОКОПНИЙ

Секретар — Андрій ЗАДЕРЕЙКО

Постійна комісія Київської міської ради з питань охорони здоров'я та соціального захисту

Голова — Олег ГЕЛЕВЕЙ

Секретар — Юлія ЛОБАН

Начальник управління правового забезпечення діяльності Київської міської ради — Ганна ГАРШИНА

Заступник голови — Петро ПАНТЕЛЕЄВ

Заступник голови — Валентин МОНДРИЇВСЬКИЙ

ПОЯСНЮВАЛЬНА ЗАПИСКА
до проекту рішення Київської міської ради
«Про визнання такими, що втратили чинність, деяких рішень Київської міської ради»

(далі – проект рішення)

1. Обґрунтування необхідності прийняття рішення

Проект рішення розроблено у зв'язку з прийняттям рішення Київської міської ради від 20 грудня 2018 року № 549/6600 «Про запровадження в місті Києві багатофункціональної електронної картки «Муніципальна картка «Картка киянина». Рішенням № 549/6600, зокрема, врегульовані питання:

запровадження в місті Києві багатофункціональної електронної картки «Муніципальна картка «Картка киянина» на базі багатофункціональної електронної пластикової картки «Картка киянина»;

визначено перелік осіб, яким видається нова муніципальна картка;

визначено особу, уповноважену залучати на договірних засадах учасників проекту «Муніципальна картка «Картка киянина»;

приведення договірних відносин з учасниками проекту «Картка киянина» у відповідність до вимог цього рішення;

затвердження положення про багатофункціональну електронну картку «Муніципальна картка «Картка киянина» та положення про реєстр утримувачів багатофункціональної електронної картки «Муніципальна картка «Картка киянина».

Таким чином, відпала необхідність в попередньому прийнятому рішенні Київської міської ради від 17 квітня 2013 року «Про запровадження в місті Києві багатофункціональної електронної пластикової картки «Картка киянина», а також всіх інших рішень Київської міської ради, які вносили зміни до цього рішення.

2. Мета та шляхи її досягнення

Метою проекту рішення є приведення у відповідність рішень Київської міської ради з питань функціонування муніципальних карток в місті Києві, а саме визнання такими, що втратили чинність, рішення Київської міської ради від 17 квітня 2013 року № 104/9161 «Про запровадження в місті Києві багатофункціональної електронної пластикової картки «Картка киянина», а також всіх інших рішень Київської міської ради, які вносили зміни до цього рішення.

3. Правові аспекти

Проект рішення розроблено відповідно до:

статті 26 Закону України «Про місцеве самоврядування в Україні»;

рішення Київської міської ради від 18 грудня 2018 року № 459/6510 «Про затвердження міської цільової програми «Турбота. Назустріч киянам» на 2019-2021 роки»;

рішення Київської міської ради від 20 грудня 2018 року № 549/6600 «Про запровадження в місті Києві багатофункціональної електронної картки «Муніципальна картка «Картка киянина».

4. Фінансово-економічне обґрунтування

Реалізація проекту рішення не потребує виділення коштів з бюджету міста Києва.

5. Позиція заінтересованих органів

Проект рішення не зачіпає інтереси інших органів.

6. Регіональний аспект

Проект рішення не стосується питання розвитку адміністративно-територіальних одиниць.

7. Громадське обговорення

Проект рішення не є регуляторним актом та не потребує проходження процедури оприлюднення відповідно до вимог Закону України «Про засади державної регуляторної політики у сфері господарської діяльності».

8. Прогноз результатів

Реалізація проекту рішення забезпечить приведення у відповідність рішень Київської міської ради з питань функціонування муніципальних карток в місті Києві, а саме визнати такими, що втратили чинність, рішення Київської міської ради від 17 квітня 2013 року № 104/9161 «Про запровадження в місті Києві багатофункціональної електронної пластикової картки «Картка киянина» та всі інші рішення Київської міської ради, що вносили зміни до цього рішення.

Доповідач

Доповідач проекту рішення на пленарному засіданні Київської міської ради – директор Департаменту інформаційно-комунікаційних технологій виконавчого органу Київської місткої ради (Київської міської державної адміністрації) Назаров Юрій Леонідович.

Директор Департаменту інформаційно-комунікаційних технологій Юрій НАЗАРОВ

ДЕРЖАВНА РЕГУЛЯТОРНА СЛУЖБА УКРАЇНИ

вул. Арсенальна, 9/11 м. Київ 01011, тел. (044) 254-56-73, факс (044) 254-43-93
E-mail: inform@dkrp.gov.ua, Web: http://www.drs.gov.ua, код ЄДРПОУ 39582357

від _____ №_____

на № 075-3087 від 08.08.2019

Виконавчий орган Київської міської ради (Київська міська державна адміністрація) Департамент інформаційно-комунікаційних технологій
вул. Хрещатик, 36, м. Київ, 01044

Про надання роз'яснення

Державна регуляторна служба України розглянула проект рішення Київської міської ради «Про визнання такими, що втратили чинність, деяких рішень Київської міської ради», наданий листом Департаменту інформаційно-комунікаційних технологій виконавчого органу Київської міської ради (Київської міської державної адміністрації) від 08.08.2019 № 075-3087, та повідомляє.

З урахуванням вимог статті 1 Закону України від 11.09.2003 № 1160-IV «Про засади державної регуляторної політики у сфері господарської діяльності» зазначений вище проект рішення не містить норм регуляторного характеру, а його прийняття не потребує реалізації передбачених цим Законом процедур.

В. о. Голови **В. ЗАГОРОДНІЙ**

Людмила Лахнеко 254 52 13

Лахнеко Людмила Василівна

Державна регуляторна служба України
ВИХ №7160/0/20-19 від 05.09.2019

ДЕПАРТАМЕНТ ІНФОРМАЦІЙНО-КОМУНІКАЦІЙНИХ ТЕХНОЛОГІЙ
Вх. № 075/6804
12 09 2019

УКРАЇНА

ВИКОНАВЧИЙ ОРГАН КИЇВСЬКОЇ МІСЬКОЇ РАДИ
(КИЇВСЬКА МІСЬКА ДЕРЖАВНА АДМІНІСТРАЦІЯ)

ДЕПАРТАМЕНТ ІНФОРМАЦІЙНО-КОМУНІКАЦІЙНИХ ТЕХНОЛОГІЙ

вул. Хрещатик, 36, м. Київ, 01044 тел. (044) 366 86 70, (044) 366 86 72
Контактний центр міста Києва (044) 15 51 E-mail: dep-ikt@kmda.gov.ua Код ЄДРПОУ 40918711

08.08.2019 № 075-3087

Державна регуляторна служба України

Про надання роз'яснень щодо
наявності ознак регуляторного акту

У зв'язку з прийняттям рішення Київської міської ради від 20 грудня 2018 року № 549/6600 «Про запровадження в місті Києві багатофункціональної електронної картки «Муніципальна картка «Картка киянина» та з метою приведення у відповідність рішень Київської міської ради, Департамент інформаційно-комунікаційних технологій виконавчого органу Київської міської ради (Київської міської державної адміністрації) розробив проект рішення Київської міської ради «Про визнання такими, що втратили чинність, деяких рішень Київської міської ради».

Проектом рішення передбачається визнати такими, що втратили чинність, рішення Київської міської ради від 17 квітня 2013 року «Про запровадження в місті Києві багатофункціональної електронної пластикової картки «Картка киянина», а також всіх інших рішень Київської міської ради, що вносили зміни до цього рішення.

Враховуючи зазначене, просимо надати роз'яснення чи матиме ознаки регуляторного акту проект рішення Київської міської ради «Про визнання такими, що втратили чинність, деяких рішень Київської міської ради».

Додаток: проект рішення з пояснювальною запискою на 4 арк. в прим.

Директор Юрій НАЗАРОВ

Максим Івченко 366 86 70
Олена Полонська 366 86 72

КИЇВСЬКА МІСЬКА РАДА
XI сесія VI скликання
РІШЕННЯ
від 17 квітня 2013 року N 104/9161
Про запровадження в місті Києві багатофункціональної електронної пластикової картки "Картка киянина"

Відповідно до статті 26 Закону України "Про місцеве самоврядування в Україні", статті 19 Закону України "Про державні соціальні стандарти та державні соціальні гарантії", враховуючи рішення Київської міської ради від 17 лютого 2011 року N 19/5406 "Про затвердження міської цільової програми "Турбота. Назустріч киянам" на 2011 - 2015 роки", рішення Київської міської ради народних депутатів від 18 квітня 1995 року N 57 "Про герб міста Києва", з метою підвищення соціального захисту малозабезпечених верств населення міста Києва, впорядкування механізмів надання пільг, їх обліку та адресності, розвитку безготівкових форм розрахунків Київська міська рада **вирішила**:

1. Запровадити в місті Києві багатофункціональну електронну пластикову картку "Картка киянина" (далі - "Картка киянина").
2. Районним в місті Києві державним адміністраціям, Департаменту соціальної політики виконавчого органу Київської міської ради (Київської міської державної адміністрації) здійснювати реєстрацію, видачу та облік карток "Картка киянина" окремим категоріям громадян, які мають право на додаткові пільги та доплати відповідно до рішень Київської міської ради.
3. Встановити, що належні утримувачу "Картки киянина" суми коштів від Київської міської влади можуть зараховуватися на його картковий рахунок, відкритий в банківській установі, що є учасником проекту "Картка киянина".
4. Затвердити Положення про багатофункціональну електронну пластикову картку "Картка киянина", що додається.
5. Виконавчому органу Київської міської ради (Київській міській державній адміністрації):
5.1. Залучати банківські установи та інших учасників для запровадження "Картки киянина" згідно з чинним законодавством України.
5.2. Привести свої акти у відповідність до цього рішення.
5.3. Визначити графік та схему видачі "Картки киянина" особам, зазначеним у пункті 2 цього рішення.
6. Банківським установам-учасникам проекту "Картка киянина" здійснювати реєстрацію, видачу "Картки киянина" громадянам, які зареєстровані у місті Києві (за їх згодою), крім категорій громадян, які мають право на додаткові пільги та доплати відповідно до рішень Київської міської ради.
7. Департаменту соціальної політики виконавчого органу Київської міської ради (Київської міської державної адміністрації) надавати, в межах своєї компетенції, роз'яснення з питань запровадження та функціонування "Картки киянина".
8. Комунальному підприємству "Головний інформаційно-обчислювальний центр":
8.1. Згідно з укладеними договорами спільно з переможцем конкурсного відбору забезпечити підключення та належне функціонування в підприємствах, установах та

організаціях, які є учасниками проекту "Картка киянина", програмного комплексу для обміну даних з Центром міського процесингу.
8.2. Забезпечити облік виданих "Карток киянина" особам, зазначеним у пункті 2 цього рішення, та банківськими установами-учасниками проекту "Картка киянина" відповідно до укладених договорів.
9. Департаменту транспортної інфраструктури м. Києва спільно з комунальним підприємством "Київський метрополітен" забезпечити належне функціонування транспортного додатка "Картка киянина" в установленому порядку.
10. Переможцю конкурсного відбору забезпечити належне функціонування програмного забезпечення "Картки киянина".
11. Дозволити використання зображення герба міста Києва, затвердженого рішенням Київської міської ради народних депутатів від 18 квітня 1995 року N 57 "Про герб міста Києва", на "Картці киянина".
12. Це рішення набирає чинності з дня його оприлюднення.
13. Офіційно оприлюднити це рішення у газеті Київської міської ради "Хрещатик".
14. Контроль за виконання цього рішення покласти на постійну комісію Київради з питань місцевого самоврядування, регіональних, міжнародних зв'язків та інформаційної політики та постійну комісію Київради з питань транспорту та зв'язку.

Заступник міського голови -
секретар Київради **Г. Герега**

Додаток
до рішення Київської міської ради
17.04.2013 N 104/9161

ПОЛОЖЕННЯ
про багатофункціональну електронну пластикову картку "Картка киянина"
I. Загальні положення

Це Положення розроблене відповідно до вимог законів України "Про місцеве самоврядування в Україні", "Про державні соціальні стандарти та державні соціальні гарантії", "Про інформацію", "Про захист персональних даних", "Про платіжні системи та переказ коштів в Україні", інших нормативно-правових актів та рішень Київської міської ради.
Положення встановлює порядок видачі, обліку та припинення дії багатофункціональної електронної пластикової картки "Картка киянина".
Основні терміни та визначення:
Банк-емітент - учасник проекту "Картка киянина", що здійснює випуск "Карток киянина", визначений згідно з умовами проведення конкурсу з відбору потенційних виконавців робіт із впровадження системи "Картка киянина".

Утримувач "Картки киянина" - громадянин, який зареєстрований в місті Києві та отримав "Картку киянина" відповідно до цього Положення.
Додатки "Картки киянина" - дані на картці з певною структурою, орієнтованою на їх використання конкретною автоматизованою системою або системами.
Єдиний соціальний реєстр міста Києва (далі - ЄСР) - міський інформаційний ресурс у вигляді сукупності баз даних, що містять персональну інформацію про громадян, які мають право на отримання пільг і доплат відповідно до рішень Київської міської ради.
Заява-анкета - письмове звернення громадянина, яке містить його волевиявлення на отримання "Картки киянина", персональні дані та згоду на їх обробку.
Інформаційно-телекомунікаційна система "Картка киянина" (далі - ІТС "Картка киянина") - сукупність організаційно-технічних заходів для забезпечення обліку та контролю надання пільг та доплат.
"Картка киянина" - іменна багатофункціональна електронна пластикова картка, яка є матеріальним носієм персональних даних утримувача карти і підтримує додатки, пов'язані з наданням і обліком заходів соціальної підтримки та інших інформаційних сервісів і послуг.
Пільга та доплата - повне або часткове звільнення певних категорій осіб від оплати за отримані послуги або надання додаткових послуг (переваг) відповідно до рішень Київської міської ради.
Місце прийому заяв-анкет та видачі "Карток киянина" - Департамент соціальної політики виконавчого органу Київської міської ради (Київської міської державної адміністрації), районні в місті Києві державні адміністрації, банківські установи - учасники проекту "Картка киянина".
Соціальний дисконт - знижка, що надається утримувачу "Картки киянина" в сфері роздрібної торгівлі та обслуговування населення, аптеках, медичних установах, закладах культури тощо.
Соціальний номер - обліковий номер запису про особу, що ідентифікує його в ЄСР.
Соціальний рахунок - це поточний рахунок у національній валюті утримувача "Картки киянина", відкритий банківською установою для зарахування грошової допомоги з бюджету міста Києва.

II. Мета та основні завдання ІТС "Картка киянина"

2.1. Метою створення інформаційно-телекомунікаційної системи "Картка киянина" є:
2.1.1. Підвищення якості та ефективності надання соціальних послуг населенню міста Києва.
2.1.2. Створення та реалізація прозорого й ефективного механізму надання громадянам міста Києва заходів соціальної підтримки, нарахування компенсаційних і адресних виплат.
2.1.3. Персоніфікований облік наданих заходів соціальної підтримки.
2.1.4. Оптимізація витрат та централізований контроль над цільовим використанням бюджетних коштів, що виділяються на соціальні цілі.
2.1.5. Можливість аналізу, прогнозування та планування бюджетних видатків та заходів соціальної політики.
2.2. Основні завдання ІТС "Картка киянина":
2.2.1. Ідентифікація утримувача "Картки киянина".

2.2.2. Підтвердження прав утримувача "Картки киянина" на отримання певних видів соціальної допомоги.
2.2.3. Використання "Картки киянина" надає можливість:
2.2.4. Здійснити проїзд у міському пасажирському транспорті.
2.2.5. Отримати соціальний дисконт.
2.2.6. Здійснити оплату житлово-комунальних послуг.
2.2.7. Здійснити зарахування на соціальні банківські рахунки, пов'язані з платіжними додатками соціальної карти, дотацій, пенсій, допомоги й інших грошових виплат, зняття готівки з банківських рахунків, реалізацію безготівкової оплати за товари і послуги, зокрема із забезпеченням функції контролю адресності витрачання цільових соціальних дотацій і інших операцій, доступних для виконання (за бажанням утримувача "Картки киянина").

III. Зміст і статус "Картки киянина"

3.1. "Картка киянина" має містити такі обов'язкові додатки:
3.1.1. Ідентифікаційний додаток, що включає:
ідентифікаційні дані картки (номер та серію картки, код установи, яка видала картку);
персональні дані утримувача картки (прізвище, ім'я, по батькові, соціальний номер).
3.1.2. Соціальний додаток, що включає:
інформацію про перелік пільг та виплат, право на які має громадянин відповідно до рішень Київської міської ради.
3.1.3. Транспортний додаток, що включає:
оплату проїзду у міському пасажирському транспорті.
3.1.4. Платіжний додаток, що включає:
безготівкові платежі та зняття готівки;
адресні соціальні виплати (за бажанням держателя "Картки киянина");
належні суми допомоги від Київської міської влади.
3.2. "Картка киянина" передбачає додаткове підключення додатків:
3.2.1. Комунальний додаток - надання та облік пільг та субсидій при платі за комунальні послуги.
3.2.2. Банківський платіжний додаток - для проведення фінансових транзакцій.
3.2.3. Платіжний додаток - надання повного спектра банківських послуг, в тому числі перерахування грошових соціальних виплат, компенсацій, пенсій, зарплати, дотацій та інше.
3.2.4. Медичний додаток - надання та облік пільг при сплаті за медичні послуги та медикаменти, зберігання за бажанням утримувача інформації медичного характеру (група крові, медичні препарати, що викликають алергічні реакції тощо), медичне страхування тощо.
3.2.5. Додатки "лояльності", бонусні додатки - надання та облік гнучких систем знижок у торговельних мережах міста Києва.
3.2.6. Освітній додаток - формування електронного середовища взаємодії батьків, інфраструктури міста, навчальних закладів для забезпечення інтересів учнів.

IV. Порядок видачі, обігу та припинення дії "Картки киянина"

4.1. Порядок видачі "Картки киянина".

4.1.1. Для отримання "Картки киянина" громадянин, який має право на додаткові пільги та доплати відповідно до рішень Київської міської ради, подає районним в місті Києві державним адміністраціям або Департаменту соціальної політики виконавчого органу Київської міської ради (Київської міської державної адміністрації) за місцем своєї реєстрації заяву-анкету, затверджену згідно з додатком 1 форми.
Заявник під час подання заяви-анкети пред'являє паспорт громадянина України, ідентифікаційний номер фізичної особи та посвідчення, що дає право на пільгу.
У разі подання заяви уповноваженою особою така особа пред'являє паспорт громадянина України та документ, що підтверджує її повноваження.
Громадянин, який не має права на додаткові пільги та доплати від Київської міської влади, подає заяву-анкету банківській установі-учаснику проекту "Картка киянина". Перелік документів для отримання "Картки киянина" визначається банком-учасником проекту "Картка киянина".
4.1.2. Підставою для відмови у видачі "Картки киянина" є:
відмова громадянина від надання необхідних документів;
подання громадянином неповного пакета документів, необхідних для отримання "Картки киянина" (паспорт громадянина України, ідентифікаційний номер фізичної особи та посвідчення);
виявлення в документах недостовірних відомостей.
4.1.3. Видача "Карток киянина" здійснюється безкоштовно в місці прийому заяв-анкет та видачі "Карток киянина" протягом 30 днів з дня подання заяви-анкети.
4.1.4. У випадку втрати, крадіжки, механічного пошкодження "Картки киянина" її держатель може звернутися за місцем видачі "Картки киянина" із заявою на виготовлення нової картки.
Виготовлення "Картки киянина" здійснюється безкоштовно.
Повторне виготовлення "Картки киянина" здійснюється безкоштовно. Всі наступні виготовлення "Картки киянина" здійснюються за рахунок утримувача "Картки киянина" відповідно до розрахунку витрат на її виготовлення.
4.1.5. При зміні персональних даних утримувача "Картки киянина", які не відображаються на картці, виготовлення нової картки є необов'язковим.
4.2. Порядок обігу "Картки киянина".
4.2.1. Надання послуг з використанням "Картки киянина" здійснюється згідно з розміщеними на ній додатками.
4.2.2. Отримання користувачем пільг, послуг, виплат та інших соціальних гарантій з використанням "Картки киянина" із встановленими на ній додатками здійснюються із застосуванням термінального обладнання, яке розміщується у центрах (пунктах) надання пільг, послуг, виплат та інших соціальних гарантій.
4.2.3. Картка зберігається її утримувачем і не може бути використана для отримання пільг, послуг іншими особами.
4.2.4. У разі якщо користувач є інвалідом, обмежено дієздатною, недієздатною особою і не може скористатися своїм правом на отримання пільг, послуг, виплат та інших соціальних гарантій з використанням "Картки киянина", то в його інтересах і від його імені можуть діяти законні представники зазначених осіб, або інші особи на підставі довіреності,

оформленої відповідно до законодавства України. Довіреність не дає права на пільговий проїзд у міському пасажирському транспорті.
4.2.5. Правила користування "Карткою киянина" у міському пасажирському транспорті, в аптечних та торговельних мережах, банківських установах тощо визначаються учасниками проекту "Картка киянина".
4.3. Порядок припинення дії "Картки киянина".
4.3.1. Дія "Картки киянина" припиняється у випадках: втрати картки її утримувачем;
механічного пошкодження картки;
закінчення терміну дії картки;
зміни персональних даних утримувача картки;
скасування пільги;
смерті утримувача картки;
за бажанням утримувача картки.
4.3.2. У випадку втрати або крадіжки "Картки киянина" здійснюється блокування "Картки киянина" за телефоном, вказаним на картці (Call-центр ІТС "Картка киянина"), або безпосередньо в місці, в якому здійснювалась видача "Картки киянина".
4.3.3. У разі блокування "Картки киянина" у зв'язку з втратою або викраденням вона не підлягає розблокуванню. В такому випадку здійснюється виготовлення нової картки.
4.3.4. При блокуванні "Картки киянина" одночасно здійснюється блокування всіх додатків.
4.3.5. У разі виявлення фактів неправомірного використання особою "Картки киянина", здійснюється її вилучення та блокування.
4.3.6. Після закінчення терміну дії "Картки киянина" її утримувач може звернутись із заявою про виготовлення нової "Картки киянина".
4.3.7. У разі скасування пільги блокується соціальний додаток з правом розблокування у разі поновлення пільги.

Заступник міського голови -
секретар Київради **Г. Герега**

Додаток 1

АНКЕТА-ЗАЯВА N 1FKOOO/0100102155100020
Про приєднання до публічної пропозиції на укладання договору про відкриття та обслуговування поточного соціального рахунку "Картка киянина"

Картка із зразком підпису

Прізвище Клієнта -
власника рахунку:

ВІДМІТКА БАНКУ:
Місце знаходження банку:

Ім'я:
По батькові:
Реєстраційний номер облікової картки платника податків

Зразок підпису Клієнта

Наведений зразок підпису прошу вважати обов'язковим при здійсненні операції з рахунком

Дозвіл на прийняття зразка підпису

_____

"___" _____ 20__ р.

"Засвідчую справжність підпису Клієнта, який зроблено в моїй присутності"

(підпис і прізвище працівника Банку, який приймає документи у Клієнта)

Персональні дані Клієнта

Дата народження: / /

Кодове слово-пароль для голосової ідентифікації клієнта (наприклад, дівоче прізвище матері):

Адреса проживання:
Місто:
Вул.
Буд.
Кв.
Домашній телефон:
Мобільний телефон:

Адреса реєстрації:
Область:
Місто:
Вул.
Буд.
Кв.
Домашній телефон:

Паспорт або документ, що його замінює:
серія **N**

дата видачі / /

Дані про орган, що видав:

Місце роботи
Назва підприємства:

Адреса:

Робочий телефон:

Посада

Працюєте на цьому підприємстві

Середня заробітна плата (міс.)

Характеристика фінансового стану *(наявність/відсутність нерухомого/рухомого майна; ная паперів, що перебувають у власності (вид цінного папера, сума, кількість, емітент, динаміка к сума депозитів в інших банках; сума заборгованостей за кредитами в інших банках,* наявніс *поточних рахунків в інших банках (найменування банку, код банку, номер рахунку), інше та очіку надходження грошових*

Належність Вас до публічних діячів або до пов'язаних з ними осіб _____
Ідентифікаційні дані контролерів (за наявності) _____
Дані про Вашу реєстрацію як підприємця та вид підприємницької діяльності _____
Відомості про характер

операцій
Мета та характер майбутніх ділових відносин з банком: отримання соціальних виплат по пр чинного законодавства України та рішень Київської міської ради

Відмітка Банку

Відкрити рахунок у гривні дозволяю:
Керівник

Документи на оформлення відкриття рахунку та здійснення операцій за

_____ **N балансового рахунку** **N особистого рахунку** **Головний бухгалтер** _____ **(підпис)**	***рахунком перевірено*** Підпис відповідального працівника _____ Дата відкриття рахунку "___" _____ 20__ р. П. І. Б. оператора Банку

Заява

Я, _____, підписанням цієї анкети-заяви про приєднання до публічної пропозиції на укладання договору про відкриття та обслуговування поточного соціального рахунку "Картка киянина" (надалі - анкети-заяви) прошу відкрити на моє ім'я в (банківській установі) поточний соціальний рахунок у гривні, операції за яким можуть здійснюватися з використанням спеціального платіжного засобу - "Картки киянина", яка підтверджує право на користування пільгами відповідно до чинного законодавства України та рішень Київської міської ради.

Ця анкета-заява є моєю згодою на укладання договору про відкриття та обслуговування поточного соціального рахунку "Картка киянина" (надалі - Договору) та приєднанням до публічної пропозиції на укладання Договору (відповідно до ст. ст. 633, 634 ЦК України).

Я підтверджую, що

- приймаю публічну пропозицію на укладання договору про відкриття та обслуговування поточного соціального рахунку "Картка киянина" та оформлення Картки киянина (надалі - Картки) і мені зрозумілі та не потребують додаткового тлумачення всі умови Договору, в т. ч. умови отримання та обслуговування Картки;
- виявляю вільне волевиявлення укласти Договір;
- із змістом публічної пропозиції (банківської установи) на укладання договору про відкриття та обслуговування поточного соціального рахунку фізичної особи - держателя "Картки киянина" (далі - Договору), яка оприлюднена на Інтернет-сторінці Банку за електронною адресою _____, правилами користування Карткою, тарифами (банківської установи) по операціях з Карткою, які є невід'ємною частиною Договору, ознайомлений(а) та цілком згодний(а). Підписанням цієї анкети-заяви я беззаперечно підтверджую те, що свій примірник Договору (примірник публічної пропозиції (банківської установи) на укладання договору про відкриття та обслуговування поточного соціального рахунку фізичної особи - держателя "Картки киянина") я отримав у день укладення Договору;
- із змістом Інструкції про порядок відкриття, використання і закриття рахунків у

національній валюті я ознайомлений(а). Вимоги цієї інструкції для мене обов'язкові.

Мені відомо про те, що цей рахунок забороняється використовувати для проведення операцій, пов'язаних із здійсненням підприємницької діяльності;

- вся надана мною інформація вірна та зобов'язуюсь повідомляти про всі зміни стосовно інформації, вказаній в анкеті-заяві. Не заперечую, щоб Банк перевірив достовірність наданої мною інформації.

Я даю згоду на збір, обробку та зберігання моїх персональних даних, у тому числі отриманих із загальнодоступних джерел, з метою відкриття та обслуговування банківського рахунку та видачі спеціального платіжного засобу - "Картки киянина" без обмеження строку зберігання та обробки персональних даних.

Мені повідомлено, що Банк має право на передачу моїх персональних даних розпорядникам баз персональних даних банку, Департаменту соціальної політики виконавчого органу Київради (Київської міської державної адміністрації), а також третім особам, якщо цього вимагає захист моїх прав і законних інтересів з метою дотримання вимог чинного законодавства України, у тому числі вимог Закону України "Про банки і банківську діяльність", Закону України "Про запобігання та протидію легалізації (відмиванню) доходів, одержаних злочинним шляхом, або фінансуванню тероризму", Правил зберігання, захисту, використання та розкриття банківської таємниці, затверджених постановою Правління НБУ від 14.07.2006 N 267, та інших нормативно-правових актів, регулюючих банківську діяльність. Мені повідомлено про мої права як суб'єкта персональних даних, визначені Законом України "Про захист персональних даних", мету збору таких даних та осіб, яким можуть передаватися мої персональні дані.

Відповідно до Закону України "Про електронні документи та електронний документообіг" електронний Договір є оригінальним примірником, має повну юридичну силу.

Корпоративний сайт _____

* Мені повідомлено, що для отримання паперового носія Договору необхідно звернутися в будь-яке відділення (банківської установи).

Письмові розпорядження за соціальним рахунком підписуватимуться мною. Все листування щодо цього рахунку прошу надсилати за адресою, вказаною в анкеті-заяві. При зміні адреси повідомлятиму про це банк письмово.

Бажаю отримувати виписки: □особисто у Банку □Бажаю отримувати sms-повідомлення про здійснені витратні операції з використанням моєї Картки, інформацію про послуги Банку на вказаний номер мобільного телефону.

У випадку втрати, крадіжки або вилучення Картки, а також отримання інформації про номер, термін дії і даних, закодованих на Картці, третьою особою з метою незаконного використання, зобов'язуюсь заблокувати Картку таким чином:

- зателефонувати до Служби клієнтської підтримки Банку (044) _____ - цілодобово, _____ цілодобово (безкоштовно по території України) або

- зателефонувати до Служби допомоги киянам - Call-центр (044) 1551 (зі стаціонарного); 205-73-37 (з мобільного).

Підпис держателя Картки	Дата

Заповнюється заявником у паперовому вигляді
Начальнику управління праці та соціального захисту населення
_____
району
від
_____
(П. І. Б.)
Адреса реєстрації
_____
Телефон
_____
Дата народження
_____
Категорія пільговика
_____

Заява N 00000

Прошу видати мені "Картку киянина" (далі - КК), яка підтверджує право на користування пільгами відповідно до чинного законодавства України та рішень Київської міської ради.

Я даю згоду на збір та обробку інформації про мене, яка необхідна для отримання та користування "Карткою киянина", та згоден отримувати інформацію стосовно використання "Картки киянина" у державних та комерційних установах. Прошу належні мені суми адресної соціальної матеріальної допомоги від Київської міської влади перераховувати на мій поточний соціальний рахунок "Картки киянина".

Надані документи

Копія ідентифікаційного коду
Копія паспорту

Копія пільгового посвідчення (при наявності)
Копія документів, що підтверджують право на отримання КК (при відсутності пільгового посвідчення)

Дата підпис

.....

Місце для фотокартки

Заповнюється уповноваженою особою в електронному вигляді
_____
(П. І. Б. пільговика)
_____
(категорія пільговика)

Ідентифікаційний код	
Серія, номер паспорту	
Телефон	

Номер пільгового посвідчення _____
(при наявності)
Назви та номери документів, що підтверджують право на отримання КК
_____
(при відсутності пільгового посвідчення)
Термін дії пільги _____

Код району	
Код пільги	
Номер картки	
Дата видачі картки	

підпис заявника про отримання картки _____

Заповнюється заявником у паперовому вигляді
Начальнику управління праці та соціального захисту населення _____ району
_____
(П. І. Б)
гр. _____
_____

Паспорт серії _____ N
_____
Виданий
_____
Реєстраційний номер облікової
картки платника податків
_____

ЗАЯВА

Прошу належні мені суми пенсії (грошової допомоги), починаючи з
"___" _____ 20__ року,
перераховувати на мій соціальний
рахунок
N _____,
який відкрито у:
_____
_____
_____
"___" _____ 20__ р.

_____
Підпис одержувача

_____

© ТОВ "Інформаційно-аналітичний центр "ЛІГА", 2019
© ТОВ "ЛІГА ЗАКОН", 2019

КИЇВСЬКА МІСЬКА РАДА
II сесія VII скликання
РІШЕННЯ
від 9 грудня 2014 року N 527/527
Про внесення змін до рішення Київської міської ради від 17 квітня 2013 року N 104/9161 "Про запровадження в місті Києві багатофункціональної електронної пластикової картки "Картка киянина"

Відповідно до статті 26 Закону України "Про місцеве самоврядування в Україні", статті 19 Закону України "Про державні соціальні стандарти та державні соціальні гарантії"", враховуючи рішення Київської міської ради від 17 лютого 2011 року N 19/5406 "Про затвердження міської цільової програми "Турбота. Назустріч киянам" на 2011 - 2015 роки", з метою впорядкування механізмів надання пільг, їх обліку та адресності Київська міська рада **вирішила**:

1. Внести до рішення Київської міської ради від 17 квітня 2013 року N 104/9161 "Про запровадження в місті Києві багатофункціональної електронної пластикової картки "Картка киянина" такі зміни:

1.1. Пункт 2 рішення викласти у такій редакції:

"2. Районним в місті Києві державним адміністраціям, Департаменту соціальної політики виконавчого органу Київської міської ради (Київської міської державної адміністрації) здійснювати реєстрацію, видачу та облік карток "Картка киянина" окремим категоріям громадян, які мають право на пільги, доплати, допомоги, компенсації відповідно до законодавства України, на додаткові пільги, доплати, допомоги, компенсації відповідно до актів Київської міської ради та виконавчого органу Київської міської ради (Київської міської державної адміністрації).

Картка "Картка киянина" видається за зверненням громадян, які мають право на пільги, доплати, допомоги, компенсації відповідно до законодавства України, на додаткові пільги, доплати, допомоги, компенсації відповідно до актів Київської міської ради та виконавчого органу Київської міської ради (Київської міської державної адміністрації).".

1.2. Пункт 6 рішення викласти у такій редакції:

"6. Банківським установам - учасникам проекту "Картка киянина" здійснювати видачу карток "Картка киянина" за зверненням громадянам, які зареєстровані в місті Києві; здійснюють трудову діяльність в місті Києві відповідно до законодавства України; отримують дошкільну, загально-середню та вищу освіту у навчальних закладах міста Києва всіх рівнів акредитації, крім категорій громадян, зазначених у пункті 2 цього рішення, а також реєстрацію та облік цих карток.".

1.3. Підпункт 8.2 пункту 8 рішення викласти у такій редакції:

"8.2. Забезпечити облік карток "Картка киянина" в інформаційно-телекомунікаційній системі "Картка киянина" Центру міського процесингу, виданих районними в місті Києві державними адміністраціями, Департаментом соціальної політики виконавчого органу Київської міської ради (Київської міської державної адміністрації) та банківськими установами - учасниками проекту "Картка киянина" відповідно до укладених договорів.".

1.4. Доповнити пункт 8 рішення підпунктом 8.3 у такій редакції:

"8.3. Забезпечити належне функціонування інформаційно-телекомунікаційної системи "Картка киянина" Центру міського процесингу відповідно до рішень Київської міської ради та розпоряджень виконавчого органу Київської міської ради (Київської міської державної адміністрації).".

1.5. Пункт 9 рішення викласти у такій редакції:

"9. Департаменту транспортної інфраструктури виконавчого органу Київської міської ради (Київської міської державної адміністрації) спільно з комунальним підприємством "Київський метрополітен" та комунальним підприємством "Київпастранс" забезпечити належне функціонування транспортного додатка "Картки киянина" в установленому порядку.".

1.6. Доповнити рішення новими пунктами 10, 11 такого змісту:

"10. Районним в місті Києві державним адміністраціям, Департаменту соціальної політики виконавчого органу Київської міської ради (Київської міської державної адміністрації), банківським установам - учасникам проекту "Картка киянина" забезпечити ведення Єдиного реєстру утримувачів карток "Картка киянина", створеного Департаментом соціальної політики виконавчого органу Київської міської ради (Київської міської державної адміністрації).

11. Затвердити Положення про єдиний реєстр утримувачів карток "Картка киянина", що додається.".

У зв'язку з цим пункти 10 - 14 рішення вважати відповідно пунктами 12 - 16.

1.7. Доповнити рішення новим додатком, що додається.

2. Затвердити зміни до Положення про багатофункціональну електронну пластикову картку "Картка киянина", затвердженого рішенням Київської міської ради від 17 квітня 2013 року N 104/9161, виклавши його в редакції, що додається.

3. Контроль за виконанням цього рішення покласти на постійну комісію Київської міської ради з питань охорони здоров'я та соціальної політики.

Київський міський голова **В. Кличко**

ЗАТВЕРДЖЕНО
Рішення Київської міської ради
17 квітня 2013 року N 104/9161
(у редакції рішення Київської міської ради
від 09 грудня 2014 року N 527/527)

Положення про єдиний реєстр утримувачів карток "Картка киянина".

1. Єдиний реєстр утримувачів карток "Картка киянина" (далі - ЄРУ) - міський інформаційний ресурс у вигляді сукупності баз даних, що містять персональну інформацію

про громадян, які подали необхідні документи для реєстрації, видачі та обліку картки "Картка киянина" та є утримувачами таких карток.

2. Метою створення ЄРУ є забезпечення збору, переведення в електронний вигляд, обліку, систематизації, збереження інформації, що стосується процесів реєстрації, видачі та обліку карток "Картка киянина" громадянам, які мають право на пільги, доплати, допомоги, компенсації відповідно до законодавства України, на додаткові пільги, доплати, допомоги, компенсації відповідно до актів Київської міської ради та виконавчого органу Київської міської ради (Київської міської державної адміністрації), і громадянам, які зареєстровані в місті Києві; здійснюють трудову діяльність в місті Києві відповідно до законодавства України, отримують дошкільну, загальносередню та вищу освіту у навчальних закладах міста Києва всіх рівнів акредитації.

3. Районні в місті Києві державні адміністрації, Департамент соціальної політики виконавчого органу Київської міської ради (Київської міської державної адміністрації) забезпечують збір, переведення в електронний вигляд, облік, систематизацію інформації, що стосується процесів реєстрації, видачі та обліку карток "Картка киянина" по громадянах, які мають право на отримання пільги, доплати, допомоги, компенсації відповідно до законодавства України, на додаткові пільги, доплати, допомоги, компенсації відповідно до актів Київської міської ради та виконавчого органу Київської міської ради (Київської міської державної адміністрації).

Банківські установи - учасники проекту "Картка киянина" забезпечують збір, переведення в електронний вигляд, облік, систематизацію інформації, що стосується процесів реєстрації, видачі та обліку карток "Картка киянина" по громадянах, які зареєстровані в місті Києві, здійснюють трудову діяльність в місті Києві відповідно до законодавства України, отримують дошкільну, загально-середню та вищу освіту у навчальних закладах міста Києва всіх рівнів акредитації та які не мають права на пільги, доплати, допомоги, компенсації відповідно до законодавства України, на додаткові пільги, доплати, допомоги, компенсації відповідно до актів Київської міської ради та виконавчого органу Київської міської ради (Київської міської державної адміністрації).

Комунальне підприємство "Головний інформаційно-обчислювальний центр", забезпечує облік виданих карток "Картка киянина" в інформаційно-телекомунікаційній системі "Картка киянина" (далі - ІТС "Картка киянина") Центру місцевого процесингу.

4. ЄРУ утворюється в ІТС "Картка киянина" на базі логічного з'єднання між базами даних районних в місті Києві державних адміністрацій, Департаменту соціальної політики виконавчого органу Київської міської ради (Київської міської державної адміністрації), банків - учасників проекту "Картка киянина" та розміщується в Центрі міського процесингу, створеного на базі комунального підприємства "Головний інформаційно-обчислювальний центр".

5. До ЄРУ включається така інформація:

загальні відомості про утримувача картки "Картка киянина" з зазначенням: прізвища, ім'я та по батькові; число, місяць, рік народження; реєстраційний номер облікової картки платника податків (крім фізичних осіб, які через свої релігійні переконання відмовляються від прийняття реєстраційного номера облікової картки платника податків та офіційно повідомили про це відповідальний контролюючий орган і мають відмітку у паспорті);

адреса зареєстрованого місця проживання; реквізити паспорта, пільгового посвідчення, а у разі його відсутності реквізити документа, що підтверджує право на отримання картки "Картка киянина", інша інформація стосовно особи, за її згодою.

Якщо громадянин має право на пільги, доплати, допомоги, компенсації відповідно до законодавства України та на додаткові пільги, доплати, допомоги, компенсації відповідно до актів Київської міської ради та виконавчого органу Київської міської ради (Київської міської державної адміністрації), то до ЄРУ включається зазначена інформація.

6. Районні в місті Києві державні адміністрації, Департамент соціальної політики виконавчого органу Київської міської ради (Київської міської державної адміністрації), банківські установи - учасники проекту "Картка киянина":

організовують збирання, систематизацію і зберігання зазначеної у пункті 4 інформації та вносять до ЄРУ відповідні уточнення у разі зміни такої інформації;

керуючись Інструкцією користувача автоматизованого робочого місця реєстрації громадян у загальноміській ІТС "Картка киянина, затвердженою у встановленому порядку, вводять дані про громадян в електронному вигляді в ЄРУ та відповідають за цілісність і правильність даних, що вводяться;

ведуть облік утримувачів картки "Картка киянина" шляхом формування на кожного утримувача картки "Картка киянина" персональної особової справи;

надають, в частині своєї компетенції, консультації утримувачам картки "Картка киянина".

7. Якщо громадянин міста Києва, який є утримувачем картки "Картка киянина", набуває право на пільги згідно з законодавством України або набуває право на пільги, доплати, допомоги, компенсації відповідно до законодавства України, на додаткові пільги, доплати, допомоги, компенсації відповідно до актів Київської міської ради та виконавчого органу Київської міської ради (Київської міської державної адміністрації), його особова справа передається банківською установою - учасником проекту "Картка киянина", якою було заведено таку справу, до районної в місті Києві державної адміністрації за місцем його реєстрації, за вимогою останньої, з метою активації соціального додатка картки "Картка киянина" та внесення відповідних змін до ЄРУ.

8. Районні в місті Києві державні адміністрації, Департамент соціальної політики виконавчого органу Київської міської ради (Київської міської державної адміністрації), банківські установи - учасники проекту "Картка киянина" з дотриманням вимог Закону України "Про інформацію" мають право:

отримувати від громадян документи, що підтверджують їх право на отримання картки "Картка киянина";

проводити перевірку достовірності поданих документів;

отримувати відомості від органів державної влади, підприємств, установ та організацій про зміну зареєстрованого місця проживання поза межами міста Києва, про звільнення з роботи громадян, які мають право на додаткові пільги відповідно до рішень Київської міської ради, та від державних органів реєстрації актів цивільного стану, зокрема, про осіб, які померли, на паперових та електронних носіях з питань, пов'язаних з формуванням та веденням ЄРУ.

Розголошення отриманої інформації про утримувачів картки "Картка киянина" без особистої згоди утримувача забороняється, крім випадків, передбачених законодавством України.

9. Захист інформації в ІТС "Картка киянина" забезпечується відповідно до законодавства України.
10. Громадянин, інформація про якого міститься в ЄРУ, має права та обов'язки, передбачені Конституцією України та іншим законодавством України у сфері захисту інформації та персональних даних.
11. Районні в місті Києві державні адміністрації, Департамент соціальної політики виконавчого органу Київської міської ради (Київської міської державної адміністрації), банківські установи - учасники проекту "Картка киянина" забезпечують постійний моніторинг реєстрації та видачі картки "Картка киянина".

Київський міський голова **В. Кличко**

ЗАТВЕРДЖЕНО
Рішення Київської міської ради
17 квітня 2013 року N 104/9161
(у редакції рішення Київської міської ради
від 09 грудня 2014 року N 527/527)

Положення
про багатофункціональну електронну пластикову картку "Картка киянина"
1. Загальні положення

Це положення розроблене відповідно до вимог законів України "Про місцеве самоврядування в Україні", "Про державні соціальні стандарти та державні соціальні гарантії", "Про інформацію", "Про захист персональних даних", "Про платіжні системи та переказ коштів в Україні", інших нормативно-правових актів та рішень Київської міської ради.
Положення встановлює порядок видачі, обліку та припинення дії багатофункціональної електронної пластикової картки "Картка киянина".
У цьому положенні терміни вживаються в такому значенні:
Багатофункціональна електронна пластикова картка "Картка киянина" - це іменна багатофункціональна електронна пластикова картка, яка є матеріальним носієм персональних даних утримувача картки і підтримує додатки, пов'язані з наданням і обліком заходів соціальної підтримки та інших інформаційних сервісів і послуг.
Банківська установа - учасник проекту "Картка киянина", що здійснює випуск карток "Картка киянина", визначений в установленому порядку.
Знижка - повне або часткове звільнення певних категорій осіб - утримувачів карток "Картка киянина" від оплати за товари чи отримані послуги, або надання додаткових послуг (переваг) в рамках реалізації проекту "Картка киянина".

Додатки картки "Картка киянина" - дані на картці з певною структурою, орієнтованою на їх використання конкретною автоматизованою системою або системами.
Єдиний реєстр утримувачів карток "Картка киянина" (далі - ЄРУ) - міський інформаційний ресурс у вигляді сукупності баз даних, що містять персональну інформацію про громадян, які подали необхідні документи для реєстрації, видачі та обліку картки "Картка киянина" та є утримувачами таких карток.
Заява - документ на паперовому носії і його електронний аналог, що містить волевиявлення громадянина на отримання картки "Картка киянина", персональні дані і згоду на їх обробку відповідно до законодавства України.
Інформаційно-телекомунікаційна система "Картка киянина" (далі - ІТС "Картка киянина") - сукупність організаційних і технічних засобів для збереження та обробки інформації з метою забезпечення завдань та функцій побудови системи "Картка киянина".
Пункт оформлення та видачі карток "Картка киянина" - Департамент соціальної політики виконавчого органу Київської міської ради (Київської міської державної адміністрації), районні в місті Києві державні адміністрації, банківські установи - учасники проекту "Картка киянина".
Соціальний номер - обліковий номер запису про особу, що ідентифікує її в ЄРУ.
Соціальний рахунок - це поточний рахунок у національній валюті утримувача картки "Картка киянин", відкритий банківською установою - учасником проекту "Картка киянина" для зарахування грошової допомоги з державного і місцевого бюджетів та іншої грошової допомоги.
Утримувач картки "Картка киянина" - громадянин, який отримав картку "Картка киянина" у встановленому порядку.
Центр міського процесингу - програмно-апаратний комплекс ІТС "Картка киянина", за допомогою якого здійснюються трансакції, відбувається облік пільг та послуг, формування звітності, забезпечується збір інформації про облік пільг, доплат, допомог, компенсацій, знижок, цільової адресної допомоги та інших заходів соціальної підтримки та надається можливість обміну інформацією між учасниками проекту "Картка киянина" відповідно до законодавства України.

2. Мета та основні завдання ІТС "Картка киянина"

2.1. Метою створення ІТС "Картка киянина" є:
2.1.1. Підвищення якості та ефективності надання соціальних послуг населенню міста Києва.
2.1.2. Створення та реалізація прозорого й ефективного механізму надання мешканцям міста Києва пільг, доплат, допомог, компенсацій, знижок, цільової адресної допомоги та інших заходів соціальної підтримки тощо.
2.1.3. Персоніфікований облік наданих заходів підтримки.
2.1.4. Оптимізація витрат та централізований контроль над цільовим використанням бюджетних коштів, що виділяються на соціальні цілі.
2.1.5. Можливість аналізу, прогнозування та планування бюджетних видатків та заходів соціальної політики.
2.2. Основні завдання ІТС "Картка киянина":

2.2.1. Упорядкування та облік надання утримувачам карток "Картка киянина" пільг, доплат, допомог, компенсацій, знижок, цільової адресної допомоги та інших заходів соціальної підтримки.
2.2.2. Підтвердження права утримувачів карток "Картка киянина" на отримання певних видів соціальної допомоги.
2.2.3. Формування та надання періодичної статистичної звітності реалізації проекту "Картка киянина" у встановленому порядку.
2.3. Використання картки "Картка киянина" надає можливість:
2.3.1. Ідентифікувати утримувача картки "Картка киянина".
2.3.2. Отримати пільги, доплати, допомоги, компенсації, знижки, цільову адресну допомогу та інші заходи соціальної підтримки.
2.3.3. Забезпечити облік проїзду у міському пасажирському транспорті, який працює у звичайному режимі руху.
2.3.4. Обслуговування в лікувально-профілактичних установах, отримання медичних послуг та інше.
2.3.5. Здійснити оплату житлово-комунальних послуг.
2.3.6. Здійснити зарахування на соціальні банківські рахунки, пов'язані з платіжними додатками соціальної карти, дотацій, пенсій, допомоги і інших грошових виплат, зняття готівки з банківських рахунків, реалізацію безготівкової оплати за товари і послуги, зокрема, із забезпеченням функції контролю адресності витрачання цільових соціальних дотацій, і інших операцій, доступних для виконання (за бажанням утримувача "Картки киянина").
2.3.7. Здійснити занесення та зберігання на картці антропометричних та амбулаторних даних (наприклад, група крові, медичні препарати, що викликають алергічні реакції, тощо за бажанням утримувача), іншої інформації, наприклад, медичного страхування, програм лояльності тощо (за бажанням утримувача картки "Картка киянина").

3. Зміст і статус картки "Картка киянина"

3.1. Картка "Картка киянина" має містити такі обов'язкові додатки:
3.1.1. Ідентифікаційний додаток, що включає:
ідентифікаційні дані картки (номер та серію картки, код установи, яка видала картку);
персональні дані утримувача картки (прізвище, ім'я, по батькові, соціальний номер).
3.1.2. Соціальний додаток, що включає:
інформацію про перелік пільг, доплат, допомог, компенсацій відповідно до законодавства України та додаткових пільг, доплат, допомог, компенсацій відповідно до актів Київської міської ради та виконавчого органу Київської міської ради (Київської міської державної адміністрації);
інформацію про діяльність утримувача картки (трудова діяльність, навчання, тощо).
3.1.3. Транспортний додаток, що включає:
інформацію про проїзд у міському пасажирському транспорті, який працює у звичайному режимі руху.
3.1.4. Платіжний додаток, що включає:
безготівкові платежі та зняття готівки;

адресні, цільові, компенсаційні та інші соціальні виплати (за бажанням утримувача картки "Картка киянина").
3.2. Картка "Картка киянина" передбачає підключення інших додатків, за результатами їх реалізації (за бажанням утримувача картки "Картка киянина"):
Комунальний додаток - надання та облік пільг та субсидій при оплаті житлово-комунальних послуг.
Банківський додаток - надання та облік повного спектра банківських послуг.
Медичний додаток - надання та облік повного спектра медичних послуг, в тому числі медичного страхування.
Торговий додаток - надання та облік знижок в роздрібних торгово-сервісних підприємствах, аптеках, медичних установах, закладах культури тощо.
Освітній додаток - формування електронного середовища взаємодії батьків, інфраструктури міста, навчальних закладів для забезпечення інтересів учнів у навчальних закладах міста Києва I - IV рівня акредитації.
Інші додатки.

4. Порядок видачі, обігу та припинення дії картки "Картка киянина"

4.1. Порядок видачі картки "Картка киянина".
4.1.1. Для отримання картки "Картка киянина" та відкриття поточного соціального рахунку картки "Картка киянина" банківською установою - учасником проекту "Картка киянина" громадянин, який має право на пільги, доплати, допомоги, компенсації відповідно до законодавства України, на додаткові пільги, доплати, допомоги, компенсації відповідно до актів Київської міської ради та виконавчого органу Київської міської ради (Київської міської державної адміністрації), подає районним в місті Києві державним адміністраціям або Департаменту соціальної політики виконавчого органу Київської міської ради (Київської міської державної адміністрації) за місцем своєї реєстрації заяву.
Заявник під час подання заяви пред'являє паспорт громадянина України, реєстраційний номер облікової картки платника податків (крім фізичних осіб, які через свої релігійні переконання відмовляються від прийняття реєстраційного номера облікової картки платника податків та офіційно повідомили про це відповідальний контролюючий орган і мають відмітку у паспорті), посвідчення, що дає право на пільгу, та фотографію (3 х 4 або 4 х 6).
Громадяни, які відповідно до рішень Київської міської ради мають право на безоплатний проїзд у міському пасажирському транспорті, який працює у звичайному режимі руху, в зв'язку з виконанням ними службових обов'язків, виключно на підставі картки "Картка киянина", але не мають зареєстрованого місця проживання в місті Києві, подають вищезазначений пакет документів до Департаменту соціальної політики виконавчого органу Київської міської ради (Київської міської державної адміністрації).
Громадянин, який з об'єктивних причин не може самостійно звернутись до пункту оформлення картки "Картка киянина", може подати документи та заяву через свого уповноваженого представника. Уповноважений представник пред'являє паспорт, паспорт громадянина України, що бажає оформити картку "Картка киянина", та документ, що підтверджує його повноваження як представника.

Громадяни, які мають право на пільги, доплати, допомоги, компенсації відповідно до законодавства України, на додаткові пільги, доплати, допомоги, компенсації відповідно до актів Київської міської ради та виконавчого органу Київської міської ради (Київської міської державної адміністрації), звертаються виключно до управлінь праці та соціального захисту населення районних в місті Києві державних адміністрацій за місцем реєстрації або до Департаменту соціальної політики виконавчого органу Київської міської ради (Київської міської державної адміністрації).

Громадянин, який не має права на пільги, доплати, допомоги, компенсації відповідно до законодавства України, на додаткові пільги, доплати, допомоги, компенсації відповідно до актів Київської міської ради та виконавчого органу Київської міської ради (Київської міської державної адміністрації), подає заяву до банківської установи - учасника проекту "Картка киянина", іншого пункту оформлення та видачі карток "Картка киянина", визначеного як такого, у встановленому порядку. Перелік документів для отримання картки "Картка киянина" визначається банківською установою - учасником проекту "Картка киянина", іншим пунктом оформлення та видачі карток "Картки киянина", визначеним як таким, у встановленому порядку, і включає копію паспорта, копію реєстраційного номера облікової картки платника податків (крім фізичних осіб, які через свої релігійні переконання відмовляються від прийняття реєстраційного номера облікової картки платника податків та офіційно повідомили про це відповідальний контролюючий орган і мають відмітку у паспорті), з пред'явленням оригіналів та документів, підтверджуючих право на отримання картки "Картка киянина".

У разі зміни зареєстрованого місця проживання поза межами міста Києва громадянин зобов'язаний повідомити уповноважений орган за місцем отримання картки "Картка киянина".

У разі звільнення з роботи працівника, якому видана картка "Картка киянина" для забезпечення його права безоплатного проїзду у міському пасажирському транспорті, який працює у звичайному режимі руху, в зв'язку з виконанням службових обов'язків, керівник підприємства, установи, організації протягом одного робочого дня має повідомити про це листом районну в місті Києві державну адміністрацію.

Районні в місті Києві державні адміністрації, Департамент соціальної політики виконавчого органу Київської міської ради (Київської міської державної адміністрації), банківські установи - учасники проекту "Картка киянина" на підставі заяви утримувача картки "Картка киянина" або відомостей від органів державної влади, підприємств, установ та організацій про зміну зареєстрованого місця проживання поза межами міста Києва, про звільнення з роботи громадян, які мають право на пільги, доплати, допомоги, компенсації відповідно до законодавства України, на додаткові пільги, доплати, допомоги, компенсації відповідно до актів Київської міської ради та виконавчого органу Київської міської ради (Київської міської державної адміністрації), про втрату права на пільги, доплати, допомоги, компенсації відповідно до законодавства України, на додаткові пільги, доплати, допомоги, компенсації відповідно до актів Київської міської ради та виконавчого органу Київської міської ради (Київської міської державної адміністрації) та отриманих відомостей від державних органів реєстрації актів цивільного стану вносять відповідні зміни в його

персональну особову справу та блокують соціальний додаток картки "Картка киянина", а у разі смерті утримувача блокують картку "Картка киянина" в цілому.

4.1.2. Підставою для відмови у видачі картки "Картка киянина" є надання неповного пакету документів, визначеного абзацом другим підпункту 4.1.1 пункту 4.1 розділу 4 цього положення.

4.1.3. Видача карток "Картка киянина" здійснюється безкоштовно в пункті оформлення та видачі карток "Картка киянина" протягом 30 днів з дня подання заяви.

4.1.4. У випадку втрати, крадіжки, механічного пошкодження картки "Картка киянина" її утримувач може звернутися за місцем видачі картки "Картка киянина" із заявою на виготовлення нової картки.

4.1.5. При зміні персональних даних утримувача картки "Картка киянина", які не відображаються на картці, утримувачу картки необхідно подати заяву до пункту видачі та оформлення картки "Картка киянина" для внесення відповідних змін. Виготовлення нової картки "Картка киянина" в цьому випадку є необов'язковим.

4.2. Порядок обігу картки "Картка киянина":

4.2.1. Надання послуг з використанням картки "Картка киянина" здійснюється згідно з розміщеними на ній додатками.

4.2.2. Отримання користувачем знижки з використанням картки "Картка киянина" із встановленими на ній додатками здійснюється із застосуванням термінального обладнання, яке розміщується у центрах (пунктах) надання знижки.

4.2.3. Картка "Картка киянина" зберігається її утримувачем і не може бути використана для отримання знижок іншими особами.

4.2.4. У разі якщо користувач є інвалідом, обмежено дієздатною, недієздатною особою і не може скористатися своїм правом на отримання пільг, доплат, допомог, компенсацій, знижок, цільової адресної допомоги та інших заходів соціальної допомоги з використанням картки "Картка киянина", то в його інтересах і від його імені можуть діяти законні представники зазначеної особи або інші особи на підставі довіреності, оформленої відповідно до законодавства України. Довіреність не дає права на пільговий проїзд у міському пасажирському транспорті.

4.2.5. Правила користування карткою "Картка киянина" у міському пасажирському транспорті, який працює у звичайному режимі руху, в аптечних та торговельних мережах, банківських установах тощо визначаються відповідними учасниками проекту "Картка киянина".

4.3. Порядок припинення дії картки "Картка киянина":

4.3.1. Дія картки "Картка киянина" припиняється у випадках:

втрати картки її утримувачем;

механічного пошкодження картки;

закінчення терміну дії картки;

зміни персональних даних утримувача картки, що відображені на картці;

смерті утримувача картки;

за бажанням утримувача картки.

4.3.2. У випадку втрати або крадіжки картки "Картка киянина" здійснюється блокування цієї картки за телефоном, вказаним на картці, або безпосередньо в пункті оформлення та видачі картки "Картка киянина".
4.3.3. У разі блокування картки "Картка киянина" у зв'язку з втратою або викраденням вона не підлягає розблокуванню. В такому випадку здійснюється виготовлення нової картки.
4.3.4. При блокуванні картки "Картка киянина" одночасно здійснюється блокування всіх додатків, крім банківського додатка.
4.3.5. У разі виявлення фактів неправомірного використання особою картки "Картка киянина" складається акт та здійснюється блокування відповідних додатків картки.
4.3.6. Після закінчення терміну дії пластикової картки "Картка киянина" її утримувач може звернутись із заявою про виготовлення нової картки.
4.3.7. У разі скасування пільги блокується соціальний додаток з правом розблокування у разі поновлення пільги.

Київський міський голова **В. Кличко**

© ТОВ "Інформаційно-аналітичний центр "ЛІГА", 2019
© ТОВ "ЛІГА ЗАКОН", 2019

КИЇВСЬКА МІСЬКА РАДА
III сесія VII скликання
РІШЕННЯ
від 28 травня 2015 року N 573/1437
Про внесення змін та доповнень до рішення Київської міської ради "Про запровадження в місті Києві багатофункціональної електронної пластикової картки "Картка киянина" від 17.04.2013 N 104/9161

Відповідно до пункту 22 частини першої статті 26 Закону України "Про місцеве самоврядування в Україні", Закону України "Про забезпечення прав і свобод внутрішньо переміщених осіб", постанови Кабінету Міністрів України "Про облік осіб, які переміщуються з тимчасово окупованої території України та районів проведення антитерористичної операції", рішення Київської міської ради від 17.02.2011 N 19/5406 "Про затвердження міської цільової програми "Турбота. Назустріч киянам" на 2011 - 2015 роки", рішення Київської міської ради "Про запровадження в місті Києві багатофункціональної електронної пластикової картки "Картка киянина" від 17.04.2013 N 104/9161, розпорядження виконавчого органу Київської міської ради (Київської міської державної адміністрації) від 14.09.2011 N 1670 "Про впровадження пілотного проекту системи "Картка киянина", з метою підвищення соціального захисту малозахищених верств населення міста Києва, впорядкування механізмів надання пільг, їх обліку та адресності, розвитку безготівкових форм розрахунків Київська міська рада **вирішила**:

1. Внести до рішення Київської міської ради "Про запровадження в місті Києві багатофункціональної електронної пластикової картки "Картка киянина" від 17.04.2013 N 104/9161 такі зміни та доповнення:

1.1. Пункт 2 рішення змінити та викласти у такій редакції:

"2. Районним в місті Києві державним адміністраціям, Департаменту соціальної політики виконавчого органу Київської міської ради (Київської міської державної адміністрації) здійснювати реєстрацію, облік та видачу карток "Картка киянина" окремим категоріям громадян, які мають право на пільги, доплати, допомоги, компенсації відповідно до законодавства України, на додаткові пільги, доплати, допомоги, компенсації відповідно до актів Київської міської ради та виконавчого органу Київської міської ради (Київської міської державної адміністрації), внутрішньо переміщеним особам (особам, облікованим у місті Києві, які переміщені з тимчасово окупованої території України або району проведення антитерористичної операції).

Картка "Картка киянина" видається за зверненням громадян, які мають право на пільги, доплати, допомоги, компенсації відповідно до законодавства України, на додаткові пільги, доплати, допомоги, компенсації відповідно до актів Київської міської ради та виконавчого органу Київської міської ради (Київської міської державної адміністрації), внутрішньо переміщеним особам (особам, облікованим у місті Києві, які переміщені з тимчасово окупованої території України або району проведення антитерористичної операції)".

1.2. Пункт 5 рішення доповнити підпунктами 5.1, 5.2, 5.3 та викласти у такій редакції:

"5. Виконавчому органу Київської міської ради (Київській міській державній адміністрації):

5.1. Залучати банківські установи та інших учасників для запровадження "Картки киянина" згідно з чинним законодавством України.

5.2. Погоджувати залучення банківських установ та інших учасників для запровадження "Картки киянина", що залучаються переможцем конкурсу з відбору потенційних виконавців робіт із впровадження інформаційно-телекомунікаційної системи "Картка киянина", відповідно до умов укладених договорів.

5.3. Привести свої акти у відповідність до цього рішення.".

1.3. Пункт 6 рішення викласти у такій редакції:

"6. Банківським установам - учасникам проекту "Картка киянина" здійснювати реєстрацію, облік та видачу карток "Картка киянина" за зверненнями громадян, які зареєстровані в місті Києві, здійснюють трудову діяльність в місті Києві відповідно до законодавства України, отримують дошкільну, загальносередню та вищу освіту у навчальних закладах міста Києва всіх рівнів акредитації та видачу карток "Картка киянина" категоріям громадян, визначеним у пункті 2 цього рішення, без ідентифікації пільгової категорії та активації соціального додатка картки.".

1.4. Пункти 2 та 3 Положення про єдиний реєстр утримувачів карток "Картка киянина", затвердженого рішенням Київської міської ради від 17.04.2013 N 104/9161, викласти у такій редакції:

"2. Метою створення єдиного реєстру утримувачів є забезпечення збору, переведення в електронний вигляд, обліку, систематизації, збереження інформації, що стосується процесів реєстрації, видачі та обліку карток "Картка киянина" громадянам, які мають право на пільги, доплати, допомоги, компенсації відповідно до законодавства України, на додаткові пільги, доплати, допомоги, компенсації відповідно до актів Київської міської ради та виконавчого органу Київської міської ради (Київської міської державної адміністрації), внутрішньо переміщеним особам (особам, облікованим у місті Києві, які переміщені з тимчасово окупованої території України або району проведення антитерористичної операції) та громадянам, які зареєстровані в місті Києві, здійснюють трудову діяльність в місті Києві відповідно до законодавства України, отримують дошкільну, загальносередню та вищу освіту у навчальних закладах міста Києва всіх рівнів акредитації.

3. Районні в місті Києві державні адміністрації, Департамент соціальної політики виконавчого органу Київської міської ради (Київської міської державної адміністрації) забезпечують збір, переведення в електронний вигляд, облік, систематизацію інформації, що стосується процесів реєстрації, видачі та обліку карток "Картка киянина" по громадянах, які мають право на пільги, доплати, допомоги, компенсації відповідно до законодавства України, на додаткові пільги, доплати, допомоги, компенсації відповідно до актів Київської міської ради та виконавчого органу Київської міської ради (Київської міської державної адміністрації), внутрішньо переміщених особах (особах, облікованих у місті Києві, які переміщені з тимчасово окупованої території України або району проведення антитерористичної операції).

Банківські установи - учасники проекту "Картка киянина" забезпечують збір, переведення в електронний вигляд, облік, систематизацію інформації, що стосується процесів реєстрації, видачі та обліку карток "Картка киянина" по громадянах, які зареєстровані в місті Києві, здійснюють трудову діяльність в місті Києві відповідно до законодавства України, отримують дошкільну, загальносередню та вищу освіту у навчальних закладах міста Києва

всіх рівнів акредитації та які не мають права на пільги відповідно до законодавства України, права на додаткові пільги та доплати відповідно до рішень Київської міської ради.
Банківські установи - учасники проекту "Картка киянина" забезпечують видачу карток "Картка киянина" громадянам, які зареєстровані на отримання "Картки киянина" у встановленому порядку відповідно до актів Київської міської ради та виконавчого органу Київської міської ради (Київської міської державної адміністрації).
Комунальне підприємство "Головний інформаційно-обчислювальний центр" забезпечує облік виданих карток "Картка киянина" в інформаційно-телекомунікаційній системі "Картка киянина" (далі - ІТС "Картка киянина") Центру міського процесингу.".
1.5. Пункт 7 Положення про єдиний реєстр утримувачів карток "Картка киянина", затвердженого рішенням Київської міської ради від 17.04.2013 N 104/9161, викласти у такій редакції:
"7. Якщо громадянин, який зареєстрований у місті Києві, є утримувачем картки "Картка киянина", має право на пільги, доплати, допомоги, компенсації відповідно до законодавства України, на додаткові пільги, доплати, допомоги, компенсації відповідно до актів Київської міської ради та виконавчого органу Київської міської ради (Київської міської державної адміністрації), звертається до управлінь праці та соціального захисту населення районних в місті Києві державних адміністрацій за місцем реєстрації або до Департаменту соціальної політики виконавчого органу Київської міської ради (Київської міської державної адміністрації) з метою ідентифікації пільгової категорії та активації соціального додатка картки "Картка киянина" та внесення відповідних змін до ЄРУ, то його особова справа передається банківською установою - учасником проекту "Картка киянина", якою було заведено таку справу, до районної в місті Києві державної адміністрації за місцем його реєстрації за вимогою останньої.".
1.6. Підпункт 4.1.1 пункту 4 Положення про багатофункціональну електронну пластикову картку "Картка киянина", затвердженого рішенням Київської міської ради від 17.04.2013 N 104/9161, викласти у такій редакції:
"4.1.1. Для отримання "Картки киянина" та відкриття поточного соціального рахунку картки "Картка киянина" банківською установою - учасником проекту "Картка киянина" громадянин, який має право на пільги, доплати, допомоги, компенсації відповідно до законодавства України, на додаткові пільги, доплати, допомоги, компенсації відповідно до актів Київської міської ради та виконавчого органу Київської міської ради (Київської міської державної адміністрації), внутрішньо переміщена особа (особа, облікована у місті Києві, яка переміщена з тимчасово окупованої території України або району проведення антитерористичної операції) подає районним в місті Києві державним адміністраціям або Департаменту соціальної політики виконавчого органу Київської міської ради (Київської міської державної адміністрації) за місцем своєї реєстрації заяву або до банківської установи - учасника проекту "Картка киянина", іншого пункту оформлення та видачі карток "Картка киянина", визначеного як такого у встановленому порядку, без ідентифікації пільгової категорії та активації соціального додатка.
Заявник разом із заявою подає до управлінь праці та соціального захисту населення районних в місті Києві державних адміністрацій за місцем реєстрації або до Департаменту соціальної політики виконавчого органу Київської міської ради (Київської міської

державної адміністрації) копію паспорта, копію реєстраційного номера облікової картки платника податків (крім фізичних осіб, які через свої релігійні переконання відмовляються від прийняття реєстраційного номера облікової картки платника податків та офіційно повідомили про це відповідальний контролюючий орган і мають відмітку у паспорті), копію посвідчення, що дає право на пільгу, та/або копію довідки про взяття на облік особи, яка переміщується з тимчасово окупованої території України або району проведення антитерористичної операції, виданої відповідно до постанови Кабінету Міністрів України "Про облік осіб, які переміщуються з тимчасово окупованої території України та районів проведення антитерористичної операції" від 01.10.2014 N 509, з пред'явленням оригіналів, та фотографію (3 х 4 або 4 х 6).
Громадяни - утримувачі карток "Картка киянина", які мають право на пільги, доплати, допомоги, компенсації відповідно до законодавства України, на додаткові пільги, доплати, допомоги, компенсації відповідно до актів Київської міської ради та виконавчого органу Київської міської ради (Київської міської державної адміністрації), з метою ідентифікації пільгової категорії та активації соціального додатка картки "Картки киянина" звертаються для реєстрації та обліку "Карток киянина" до управлінь праці та соціального захисту населення районних в місті Києві державних адміністрацій за місцем реєстрації або до Департаменту соціальної політики виконавчого органу Київської міської ради (Київської міської державної адміністрації).
Громадяни, які відповідно до рішень Київської міської ради мають право на безоплатний проїзд у міському пасажирському транспорті, який працює у звичайному режимі руху, в зв'язку з виконанням ними службових обов'язків, виключно на підставі картки "Картка киянина", але не мають зареєстрованого місця проживання в місті Києві, подають вищезазначений пакет документів до Департаменту соціальної політики виконавчого органу Київської міської ради (Київської міської державної адміністрації).
Громадянин, який з об'єктивних причин не може самостійно прийти до пункту оформлення картки "Картка киянина", може подати документи та анкету-заяву через свого уповноваженого представника. Уповноважений представник пред'являє паспорт, паспорт громадянина України, що бажає оформити картку "Картка киянина", та документ, що підтверджує його повноваження як представника.
Громадянин, який має право на отримання картки "Картка киянина", подає заяву до банківської установи - учасника проекту "Картка киянина", іншого пункту оформлення та видачі карток "Картка киянина", визначеного як такого у встановленому порядку. Перелік документів для отримання картки "Картка киянина" визначається банківською установою - учасником проекту "Картка киянина", іншим пунктом оформлення та видачі карток "Картка киянина", визначеними як такими у встановленому порядку, і включає: копію паспорта, копію реєстраційного номера облікової картки платника податків (крім фізичних осіб, які через свої релігійні переконання відмовляються від прийняття реєстраційного номера облікової картки платника податків та офіційно повідомили про це відповідальний контролюючий орган і мають відмітку у паспорті), з пред'явленням оригіналів, та документів, підтверджуючих право на отримання картки "Картка киянина".

У разі зміни зареєстрованого місця проживання поза межами міста Києва громадянин зобов'язаний повідомити уповноважений орган за місцем отримання картки "Картка киянина".

У разі звільнення з роботи працівника, якому видана картка "Картка киянина" для забезпечення його права безоплатного проїзду міським комунальним транспортом у зв'язку з виконанням службових обов'язків, керівник установи, організації зобов'язаний протягом одного робочого дня повідомити про це листом районну в місті Києві державну адміністрацію в електронному та паперовому вигляді. До листа обов'язково додається копія наказу про звільнення.

Районні в місті Києві державні адміністрації, Департамент соціальної політики виконавчого органу Київської міської ради (Київської міської державної адміністрації), банківські установи - учасники проекту "Картка киянина" на підставі заяви утримувача картки "Картка киянина" або відомостей від органів державної влади, підприємств, установ та організацій про зміну зареєстрованого місця проживання за межами міста Києва, про звільнення з роботи громадян, які мають право на пільги, доплати, допомоги, компенсації відповідно до законодавства України, на додаткові пільги, доплати, допомоги, компенсації відповідно до актів Київської міської ради та виконавчого органу Київської міської ради (Київської міської державної адміністрації), про втрату такого права та отриманих відомостей від державних органів реєстрації актів цивільного стану, вносять відповідні зміни в його персональну особову справу та блокують соціальний додаток картки "Картка киянина", а у разі смерті утримувача блокують картку "Картка киянина" в цілому.".

1.7. Підпункт 4.1.3 пункту 4 Положення про багатофункціональну електронну пластикову картку "Картка киянина", затвердженого рішенням Київської міської ради від 17.04.2013 N 104/9161, викласти у такій редакції:

"4.1.3. Видача карток "Картка киянина" здійснюється безкоштовно в пункті оформлення та видачі такої картки або в відповідній банківській установі - учаснику проекту "Картка киянина", іншому пункті оформлення та видачі карток "Картка киянина", визначеному як таким у встановленому порядку, протягом 30 днів з дня подання заяви.".

2. Це рішення офіційно оприлюднити шляхом опублікування в газеті Київської міської ради "Хрещатик".

3. Контроль за виконанням цього рішення покласти на постійну комісію Київської міської ради з питань охорони здоров'я та соціальної політики і постійну комісію Київської міської ради з питань бюджету та соціально-економічного розвитку.

Київський міський голова **В. Кличко**

© ТОВ "Інформаційно-аналітичний центр "ЛІГА", 2019
© ТОВ "ЛІГА ЗАКОН", 2019

КИЇВСЬКА МІСЬКА РАДА
I сесія VIII скликання
РІШЕННЯ
від 14 квітня 2016 року N 321/321

Про внесення змін до рішення Київської міської ради від 17 квітня 2013 року N 104/9161 "Про запровадження в місті Києві багатофункціональної електронної пластикової картки "Картка киянина"

Відповідно до статті 26 Закону України "Про місцеве самоврядування в Україні", статті 19 Закону України "Про державні соціальні стандарти та державні соціальні гарантії", враховуючи рішення Київської міської ради від 03 березня 2016 року N 116/116 "Про затвердження міської цільової програми "Турбота. Назустріч киянам" на 2016 - 2018 роки", з метою підвищення соціального захисту малозабезпечених верств населення міста Києва, впорядкування механізмів надання пільг, їх обліку та адресності, розвитку безготівкових форм розрахунків Київська міська рада **вирішила**:

1. Внести до рішення Київської міської ради від 17 квітня 2013 року N 104/9161 "Про запровадження в місті Києві багатофункціональної електронної пластикової картки "Картка киянина" такі зміни:

1.1. Пункт 2 рішення викласти в такій редакції:

"2. Районним в місті Києві державним адміністраціям, Департаменту соціальної політики виконавчого органу Київської міської ради (Київської міської державної адміністрації) здійснювати ідентифікацію, реєстрацію та облік окремих категорій громадян, які мають право на пільги, доплати, допомоги, компенсації відповідно до законодавства України, на додаткові пільги, доплати, допомоги, компенсації відповідно до актів Київської міської ради та виконавчого органу Київської міської ради (Київської міської державної адміністрації), внутрішньо переміщеним особам (особам, облікованим у місті Києві, які переміщені з тимчасово окупованої території України або району проведення антитерористичної операції).

1.2. Доповнити рішення пунктом 3 такого змісту:

"3. Картка "Картка киянина" видається за зверненням громадян, які: мають право на пільги, доплати, допомоги, компенсації відповідно до законодавства України, на додаткові пільги, доплати, допомоги, компенсації відповідно до актів Київської міської ради та виконавчого органу Київської міської ради (Київської міської державної адміністрації), внутрішньо переміщеним особам (особам, облікованим у місті Києві, які переміщені з тимчасово окупованої території України або району проведення антитерористичної операції) на час проведення антитерористичної операції;

зареєстровані в місті Києві, здійснюють трудову діяльність в місті Києві відповідно до законодавства України, отримують дошкільну, загальносередню та вищу освіту у навчальних закладах міста Києва всіх рівнів акредитації, або є батьками (опікунами) тих, хто навчається у навчальних закладах міста Києва.".

Пункти 3 - 16 вважати відповідно пунктами 4 - 17.

1.3. Пункт 7 викласти в новій редакції:

"7. Банківським установам - учасникам проекту "Картка киянина" здійснювати реєстрацію, облік та видачу карток "Картка киянина" за зверненнями громадян, категорії яких визначені

у пункті 3 цього рішення, без ідентифікації пільгової категорії та активації соціального додатка картки.".

2. Затвердити зміни до Положення про багатофункціональну електронну пластикову картку "Картка киянина" згідно з додатком 1 до цього рішення.

3. Затвердити зміни до Положення про єдиний реєстр утримувачів карток "Картка киянина" згідно з додатком 2 до цього рішення.

4. Офіційно оприлюднити це рішення у газеті Київської міської ради "Хрещатик".

5. Контроль за виконанням цього рішення покласти на постійну комісію Київської міської ради з питань охорони здоров'я та соціального захисту.

Київський міський голова **В. Кличко**

Додаток 1
до рішення Київської міської ради
14.04.2016 N 321/321

Зміни
до Положення про єдиний реєстр утримувачів карток "Картка киянина", затвердженого рішенням Київської міської ради від 17 квітня 2013 року N 104/9161 "Про запровадження в місті Києві багатофункціональної електронної пластикової картки "Картка киянина"

1. Абзаци 1, 2 пункту 3 викласти в такій редакції:

"Районні в місті Києві державні адміністрації, Департамент соціальної політики виконавчого органу Київської міської ради (Київської міської державної адміністрації) забезпечують збір, переведення в електронний вигляд, облік, систематизацію інформації, що стосується процесів ідентифікації, реєстрації та обліку категорій громадян, які мають право на пільги, доплати, допомоги, компенсації відповідно до законодавства України, на додаткові пільги, доплати, допомоги, компенсації відповідно до актів Київської міської ради та виконавчого органу Київської міської ради (Київської міської державної адміністрації), внутрішньо переміщеним особам (особам, облікованим у місті Києві, які переміщені з тимчасово окупованої території України або району проведення антитерористичної операції) на час проведення антитерористичної операції.

Банківські установи - учасники проекту "Картка киянина" забезпечують збір, переведення в електронний вигляд, облік, систематизацію інформації, що стосується процесів реєстрації, видачі та обліку карток "Картка киянина" громадянам, які мають право на пільги, доплати, допомоги, компенсації відповідно до законодавства України, на додаткові пільги, доплати, допомоги, компенсації відповідно до актів Київської міської ради та виконавчого органу Київської міської ради (Київської міської державної адміністрації), внутрішньо переміщеним особам (особам, облікованим у місті Києві, які переміщені з тимчасово окупованої території України або району проведення антитерористичної операції), зареєстровані в місті Києві, здійснюють трудову діяльність в місті Києві відповідно до

законодавства України, отримують дошкільну, загальносередню та вищу освіту у навчальних закладах міста Києва всіх рівнів акредитації, або є батьками (опікунами) тих, хто навчається у навчальних закладах міста Києва".

Київський міський голова **В. Кличко**

Додаток 2
до рішення Київської міської ради
14.04.2016 N 321/321

Зміни
до Положення про багатофункціональну електронну пластикову картку "Картка киянина", затвердженого рішенням Київської міської ради від 17 квітня 2013 року "Про запровадження в місті Києві багатофункціональної електронної пластикової картки "Картка киянина"

1. В абзаці 11 розділу 1 слова "Департамент соціальної політики виконавчого органу Київської міської ради (Київської міської державної адміністрації), районні в місті Києві державні адміністрації," виключити.
2. Абзац 1 пункту 4.1.1 розділу 4 викласти в такій редакції:
"Для отримання "Картки киянина" та відкриття поточного соціального рахунку картки "Картка киянина" громадянин, який має право на пільги, доплати, допомоги, компенсації відповідно до законодавства України, на додаткові пільги, доплати, допомоги, компенсації відповідно до актів Київської міської ради та виконавчого органу Київської міської ради (Київської міської державної адміністрації), внутрішньо переміщена особа (особа, облікована у місті Києві, яка переміщена з тимчасово окупованої території України або району проведення антитерористичної операції) подає заяву до банківської установи - учасника проекту "Картка киянина", без ідентифікації пільгової категорії та активації соціального додатка.".
3. У абзаці 2 пункту 4.1.1 розділу 4 слова "до управлінь праці та соціального захисту населення районних в місті Києві державних адміністрацій за місцем реєстрації або до Департаменту соціальної політики виконавчого органу Київської міської ради (Київської міської державної адміністрації)" виключити.
4. Пункт 4.1.1 доповнити новим абзацом 3 такого змісту:
"Банківська установа - учасник проекту "Картка киянина" забезпечує передачу відповідних документів до управлінь праці та соціального захисту населення районних в місті Києві державних адміністрацій за місцем реєстрації або до Департаменту соціальної політики виконавчого органу Київської міської ради (Київської міської державної адміністрації) за процедурою, визначеною окремим договором, з метою ідентифікації пільгової категорії та активації соціального додатка картки "Картка киянина" та внесення відповідних змін до ЄРУ".
У зв'язку з цим абзаци 4, 5 вважати абзацами 5, 6 відповідно.

Київський міський голова **В. Кличко**

© ТОВ "Інформаційно-аналітичний центр "ЛІГА", 2019
© ТОВ "ЛІГА ЗАКОН", 2019

КИЇВСЬКА МІСЬКА РАДА
VI сесія VIII скликання

РІШЕННЯ

від 9 жовтня 2018 року N 1745/5809

Про внесення змін до рішення Київської міської ради від 17 квітня 2013 року N 104/9161 "Про запровадження у місті Києві багатофункціональної електронної картки "Картка киянина"

Відповідно до статті 26 Закону України "Про місцеве самоврядування в Україні", статті 19 Закону України "Про державні соціальні стандарти та соціальні гарантії", статті 19 Закону України "Про захист прав споживачів", Київська міська рада **вирішила**:

1. Внести до рішення Київської міської ради від 17 квітня 2013 року N 104/9161 "Про запровадження в місті Києві багатофункціональної електронної картки "Картка киянина" такі зміни:

Пункт 7 рішення Київської міської ради від 17 квітня 2013 року N 104/9161 "Про запровадження в місті Києві багатофункціональної електронної картки "Картка киянина" доповнити новим абзацом другим такого змісту:

"Банківським установам - учасникам проекту забороняється в будь-який спосіб вимагати від громадян придбання інших банківських продуктів та послуг як умову виконання дій, передбачених абзацом один цього пункту. Не допускається відмова у реєстрації, обліку та видачі карток "Картка киянина" за зверненнями громадян з підстав їх відмови від придбання інших банківських продуктів та послуг. Невиконання зазначених вимог є підставою для перегляду рішення про участь банківської установи в проекті.".

2. Офіційно оприлюднити це рішення в газеті Київської міської ради "Хрещатик".

3. Контроль за виконанням цього рішення покласти на постійну комісію Київської міської ради з питань охорони здоров'я та соціального захисту.

Київський міський голова **В. Кличко**

© ТОВ "Інформаційно-аналітичний центр "ЛІГА", 2019
© ТОВ "ЛІГА ЗАКОН", 2019

Заступник міського голови –
секретар Київської міської ради

Гелевею О.І.
Окопному О.Ю.
Гаршиній Г.А.

Прошу розглянути проект рішення від 09.12.2019 №08/231- 3735/ПР в установленому порядку.

Пихтіній О.М.

Для контролю за проходженням та тиражування.

Юнаковій С.М.

В.ПРОКОПІВ

"09" грудня 2019 року
№ 08/231 – 3735/ПР

08/231-3735/ПР
09.12.2019

УКРАЇНА

ВИКОНАВЧИЙ ОРГАН КИЇВСЬКОЇ МІСЬКОЇ РАДИ (КИЇВСЬКА МІСЬКА ДЕРЖАВНА АДМІНІСТРАЦІЯ)

вул. Хрещатик, 36, м. Київ, 01044, тел. (044) 202 71 29, (044) 202 75 58, факс 202 76 41, e-mail: kmda@kma.gov.ua
Контактний центр міста Києва (044) 15 51 Код ЄДРПОУ 00022527
E-mail для електронних звернень громадян: zvernen@kma.gov.ua

09.12.2019 № 009-154-/г

на № _____ від _____

Київська міська рада

СУПРОВІДНИЙ ЛИСТ

Відповідно до статей 26, 29 Регламенту Київської міської ради, затвердженого рішенням Київської міської ради від 07 липня 2016 року № 579/579, глави 3 розділу VIII Регламенту виконавчого органу Київської міської ради (Київської міської державної адміністрації), затвердженого розпорядженням виконавчого органу Київської міської ради (Київської міської державної адміністрації) від 08 жовтня 2013 року № 1810, за поданням виконавчого органу Київської міської ради (Київської міської державної адміністрації) направляю проект рішення Київської міської ради «Про визнання такими, що втратили чинність, деяких рішень Київської міської ради».

У відповідності до пункту 3.4 глави 3 розділу VIII Регламенту виконавчого органу Київської міської ради (Київської міської державної адміністрації), затвердженого розпорядженням виконавчого органу Київської міської ради (Київської міської державної адміністрації) від 08 жовтня 2013 року № 1810, інформую, що відповідальним за представлення та супроводження проекту рішення на всіх стадіях розгляду є директор Департаменту інформаційно-комунікаційних технологій виконавчого органу Київської міської ради (Київської міської державної адміністрації) Назаров Юрій Леонідович (тел.: 366-86-70).

Додатки:
проект рішення на 2 арк.;
пояснювальна записка на 2 арк.;
електронна версія зазначеного.

193077

Керівник апарату Дмитро ЗАГУМЕННИЙ

Юрій Назаров
Максим Івченко 366 75 32

08/231-3732/ПР
09.12.2019

4.

КИЇВСЬКА МІСЬКА РАДА

IX СЕСІЯ VIII СКЛИКАННЯ

РІШЕННЯ

_____№_____ ПРОЕКТ

Про виплату громадянці Новоселовій Є. М. матеріальної допомоги за належну для одержання земельної ділянки

Відповідно до абзацу другого пункту 15 частини першої статті 15 Закону України "Про статус ветеранів війни, гарантії їх соціального захисту" та Порядку виплати матеріальної допомоги киянам-уповноваженим членам сімей загиблих киян-учасників антитерористичної операції за належні для одержання або одержані ними земельні ділянки для будівництва і обслуговування жилого будинку, господарських будівель і споруд, затвердженого рішенням Київської міської ради від 09 жовтня 2014 року № 271/271 (у редакції рішення Київської міської ради від 07 лютого 2019 № 34/6690), враховуючи рішення комісії з розгляду заяв щодо виплати матеріальної допомоги за належні для одержання земельні ділянки киянам-уповноваженим членам сімей загиблих киян-учасників антитерористичної операції утвореної розпорядженням Подільської районної в місті Києві державної адміністрації від 23 квітня 2019 року № 368 (протокол № 3 від 14 серпня 2019), Київська міська рада

ВИРІШИЛА:

1. Виплатити громадянці Новоселовій Євгенії Миколаївні, уповноваженому члену сім'ї (матері) загиблого киянина - учасника антитерористичної операції Денисюка Дениса Сергійовича, матеріальну допомогу за належну для одержання земельну ділянку для будівництва і обслуговування жилого будинку, господарських будівель і споруд у порядку реалізації права на першочергове відведення земельних ділянок, передбаченого Законом України "Про статус ветеранів війни, гарантії їх соціального захисту",

в розмірі 400 прожиткових мінімумів для працездатних осіб, встановленого законом на день прийняття Київською міською радою цього рішення.

2. Департаменту соціальної політики виконавчого органу Київської міської ради (Київської міської державної адміністрації) протягом 10 робочих днів з дня набрання чинності цим рішенням здійснити перерахування коштів на банківський рахунок Новоселовій Є. М. у державному банку.

3. Оприлюднити це рішення відповідно до вимог чинного законодавства України.

4. Контроль за виконанням цього рішення покласти на постійну комісію Київської міської ради з питань охорони здоров'я та соціального захисту.

Київський міський голова **Віталій КЛИЧКО**

ПОДАННЯ:

Заступник голови Київської
міської державної адміністрації — Марина ХОНДА

Директор Департаменту
соціальної політики — Руслан СВІТЛИЙ

Начальник відділу правового забезпечення
Департаменту соціальної політики — Вікторія ШУТА

Заступник голови Київської
міської державної адміністрації — Вячеслав НЕПОП

Директор Департаменту
земельних ресурсів — Петро ОЛЕНИЧ

Заступник директора Департаменту земельних ресурсів –
начальник юридичного управління — Алла ВАСИЛЕНКО

ПОГОДЖЕНО:

Перший заступник голови
Київської міської державної адміністрації — Микола ПОВОРОЗНИК

Директор Департаменту
фінансів — Володимир РЕПІК

Заступник керівника апарату –
начальник юридичного управління — Леся ВЕРЕС

02.12.19

Керівник апарату — Дмитро ЗАГУМЕННИЙ

Постійна комісія Київської міської ради з питань
бюджету та соціально-економічного розвитку
Голова — Андрій СТРАННІКОВ

Секретар — Георгій ЯСИНСЬКИЙ

Постійна комісія Київської міської ради з питань
охорони здоров'я та соціального захисту
Голова — Олег ГЕЛЕВЕЙ

Секретар — Юлія ЛОБАН

10.12.2019

Постійна комісія Київської міської ради з питань
містобудування, архітектури та землекористування
Голова — Олександр МІЩЕНКО

Секретар — Іван КАРТАВИЙ

Начальник Управління
правового забезпечення діяльності
Київської міської ради — Ганна ГАРШИНА

ПОЯСНЮВАЛЬНА ЗАПИСКА
до проекту рішення Київської міської ради "Про виплату громадянці Новоселовій Є. М. матеріальної допомоги за належну для одержання земельної ділянки"

1. Обґрунтування необхідності прийняття рішення

Відповідно до абзацу другого пункту 15 частини першої статті 15 Закону України "Про статус ветеранів війни, гарантії їх соціального захисту" сім'ї загиблих військовослужбовців мають право на першочергове одержання земельних ділянок для індивідуального житлового будівництва, садівництва і городництва.

Однак на сьогодні маючи такі пільги сім'ї загиблих військовослужбовців фактично не в змозі їх реалізувати.

Через обмеженість земель запасу органи виконавчої влади та місцевого самоврядування не в змозі задовільнити всіх бажаючих в отриманні земельних ділянок.

Рішенням Київської міської ради від 09.10.2014 № 271/271 (у редакції рішення Київської міської ради від 07.02.2019 № 34/6690) затверджено Порядок виплати матеріальної допомоги киянам-уповноваженим членам сімей загиблих киян-учасників антитерористичної операції за належні для одержання або одержані ними земельні ділянки для будівництва і обслуговування жилого будинку, господарських будівель і споруд (далі – Порядок).

Відповідно до пункту 2.6 Порядку комісія з розгляду заяв щодо виплати матеріальної допомоги за належні для одержання земельні ділянки киянам-уповноваженим членам сімей загиблих киян-учасників антитерористичної операції Подільської районної в місті Києві державної адміністрації розглянула питання щодо виплати матеріальної допомоги громадянці Новоселовій Євгенії Миколаївні (зареєстрованій за адресою: м. Київ, просп. Правди, буд. 70, кв. 40, паспорт громадянина України серії СН № 384040, виданий Шевченківським РУ ГУ МВС України в місті Києві 17 грудня 1996 року, номер реєстраційної картки обліку платника податків 1932203947), яка є членом сім'ї (матір'ю) загиблого киянина-учасника антитерористичної операції Новоселова Тараса Миколайовича (загинув 30 червня 2016 року), та уповноваженою на отримання такої допомоги батьком загиблого – Новоселовим Миколою Івановичем (інших членів сім'ї у загиблого немає), прийняла рішення про можливість такої виплати (протокол № 3 від 14.08.2019) і подала всі необхідні матеріали.

На підставі зазначених матеріалів та відповідно до пункту 2.7 Порядку Департаментом соціальної політики виконавчого органу Київської міської ради (Київської міської державної адміністрації) підготовлено проект цього рішення.

2. Мета прийняття рішення

Проект рішення розроблено з метою реалізації права матері загиблого-киянина-учасника антитерористичної операції Новоселова Т. М. на першочергове одержання земельних ділянок для індивідуального житлового будівництва, садівництва і городництва шляхом виплати матеріальної допомоги за належні для одержання земельні ділянки.

3. Правові аспекти

Проект рішення Київської міської ради "Про виплату Новоселовій Є. М. матеріальної допомоги за належні для одержання земельні ділянки" розроблено відповідно до Закону України "Про статус ветеранів війни, гарантії їх соціального захисту" та Порядку виплати матеріальної допомоги киянам-уповноваженим членам сімей загиблих киян-учасників антитерористичної операції за належні для одержання або одержані ними земельні ділянки для будівництва і обслуговування жилого будинку, господарських будівель і споруд, затвердженого рішенням Київської міської ради від 09.10.2014 № 271/271 (у редакції рішення Київської міської ради від 07.02.2019 № 34/6690).

4. Фінансово-економічне обґрунтування

Реалізація проекту рішення буде здійснюватися за рахунок коштів бюджету міста Київ, передбачених на виконання Міської цільової програми "Турбота. Назустріч киянам" на 2019 – 2021 роки, затвердженого рішенням Київської міської ради від 18.12.2018 № 459/6510.

Відповідно до пункту 1.4 Порядку матеріальна допомога, передбачена проектом рішення, виплачується у розмірі 400 прожиткових мінімумів для працездатних осіб, встановленого законом на день прийняття Київською міською радою цього рішення.

5. Прогноз результатів

Прийняття рішення сприятиме реалізації права матері загиблого-киянина-учасника антитерористичної операції Новоселовій Є. М. на першочергове одержання земельних ділянок для індивідуального житлового будівництва, садівництва і городництва.

6. Суб'єкт подання проекту рішення

Суб'єктом подання проекту рішення є виконавчий орган Київської міської ради (Київська міська державна адміністрація).

7. Доповідач на пленарному засіданні

Директор Департаменту соціальної політики виконавчого органу Київської міської ради (Київської міської державної адміністрації) – Світлий Руслан Валентинович, тел. 404-21-97.

Відповідальна особа за супроводження проекту рішення – головний спеціаліст відділу соціального захисту та обліку учасників антитерористичної операції управління соціального захисту інвалідів, чорнобильців, ветеранів Коваленко Ю. В., тел. 063-059-45-62.

Директор Департаменту
соціальної політики Руслан СВІТЛИЙ

3. Правові аспекти

Проект рішення Київської міської ради "Про виплату Новоселовій Є. М. матеріальної допомоги за належні для одержання земельні ділянки" розроблено відповідно до Закону України "Про статус ветеранів війни, гарантії їх соціального захисту" та Порядку виплати матеріальної допомоги киянам-уповноваженим членам сімей загиблих киян-учасників антитерористичної операції за належні для одержання або одержані ними земельні ділянки для будівництва і обслуговування жилого будинку, господарських будівель і споруд, затвердженого рішенням Київської міської ради від 09.10.2014 № 271/271 (у редакції рішення Київської міської ради від 07.02.2019 № 34/6690).

4. Фінансово-економічне обґрунтування

Реалізація проекту рішення буде здійснюватися за рахунок коштів бюджету міста Київ, передбачених на виконання Міської цільової програми "Турбота. Назустріч киянам" на 2019 – 2021 роки, затвердженого рішенням Київської міської ради від 18.12.2018 № 459/6510.

Відповідно до пункту 1.4 Порядку матеріальна допомога, передбачена проектом рішення, виплачується у розмірі 400 прожиткових мінімумів для працездатних осіб, встановленого законом на день прийняття Київською міською радою цього рішення.

5. Прогноз результатів

Прийняття рішення сприятиме реалізації права матері загиблого-киянина-учасника антитерористичної операції Новоселовій Є. М. на першочергове одержання земельних ділянок для індивідуального житлового будівництва, садівництва і городництва.

6. Суб'єкт подання проекту рішення

Суб'єктом подання проекту рішення є виконавчий орган Київської міської ради (Київська міська державна адміністрація).

7. Доповідач на пленарному засіданні

Директор Департаменту соціальної політики виконавчого органу Київської міської ради (Київської міської державної адміністрації) – Світлий Руслан Валентинович, тел. 404-21-97.

Відповідальна особа за супроводження проекту рішення – головний спеціаліст відділу соціального захисту та обліку учасників антитерористичної операції управління соціального захисту інвалідів, чорнобильців, ветеранів Коваленко Ю. В., тел. 063-059-45-62.

Директор Департаменту
соціальної політики Руслан СВІТЛИЙ

Оригінал отримав
11.12.2019

3

08/231-3732/ПР
09.12.2019

КИЇВСЬКА МІСЬКА РАДА

IX СЕСІЯ VIII СКЛИКАННЯ

РІШЕННЯ

_____№_____ ПРОЕКТ

Про виплату громадянці Новоселовій Є. М. матеріальної допомоги за належну для одержання земельної ділянки

Відповідно до абзацу другого пункту 15 частини першої статті 15 Закону України "Про статус ветеранів війни, гарантії їх соціального захисту" та Порядку виплати матеріальної допомоги киянам-уповноваженим членам сімей загиблих киян-учасників антитерористичної операції за належні для одержання або одержані ними земельні ділянки для будівництва і обслуговування жилого будинку, господарських будівель і споруд, затвердженого рішенням Київської міської ради від 09 жовтня 2014 року № 271/271 (у редакції рішення Київської міської ради від 07 лютого 2019 № 34/6690), враховуючи рішення комісії з розгляду заяв щодо виплати матеріальної допомоги за належні для одержання земельні ділянки киянам-уповноваженим членам сімей загиблих киян-учасників антитерористичної операції утвореної розпорядженням Подільської районної в місті Києві державної адміністрації від 23 квітня 2019 року № 368 (протокол № 3 від 14 серпня 2019), Київська міська рада

ВИРІШИЛА:

1. Виплатити громадянці Новоселовій Євгенії Миколаївні, уповноваженому члену сім'ї (матері) загиблого киянина - учасника антитерористичної операції Денисюка Дениса Сергійовича, матеріальну допомогу за належну для одержання земельну ділянку для будівництва і обслуговування жилого будинку, господарських будівель і споруд у порядку реалізації права на першочергове відведення земельних ділянок, передбаченого Законом України "Про статус ветеранів війни, гарантії їх соціального захисту",

в розмірі 400 прожиткових мінімумів для працездатних осіб, встановленого законом на день прийняття Київською міською радою цього рішення.

2. Департаменту соціальної політики виконавчого органу Київської міської ради (Київської міської державної адміністрації) протягом 10 робочих днів з дня набрання чинності цим рішенням здійснити перерахування коштів на банківський рахунок Новоселовій Є. М. у державному банку.

3. Оприлюднити це рішення відповідно до вимог чинного законодавства України.

4. Контроль за виконанням цього рішення покласти на постійну комісію Київської міської ради з питань охорони здоров'я та соціального захисту.

Київський міський голова **Віталій КЛИЧКО**

ПОДАННЯ:

Заступник голови Київської
міської державної адміністрації — Марина ХОНДА

Директор Департаменту
соціальної політики — Руслан СВІТЛИЙ

Начальник відділу правового забезпечення
Департаменту соціальної політики — Вікторія ШУТА

Заступник голови Київської
міської державної адміністрації — Вячеслав НЕПОП

Директор Департаменту
земельних ресурсів — Петро ОЛЕНИЧ

Заступник директора Департаменту земельних ресурсів –
начальник юридичного управління — Алла ВАСИЛЕНКО

ПОГОДЖЕНО:

Перший заступник голови
Київської міської державної адміністрації — Микола ПОВОРОЗНИК

Директор Департаменту
фінансів — Володимир РЕПІК

Заступник керівника апарату –
начальник юридичного управління — 02.12.19 Леся ВЕРЕС

Керівник апарату — Дмитро ЗАГУМЕННИЙ

Постійна комісія Київської міської ради з питань
бюджету та соціально-економічного розвитку
Голова — Андрій СТРАННІКОВ

Секретар — Георгій ЯСИНСЬКИЙ

Постійна комісія Київської міської ради з питань
охорони здоров'я та соціального захисту
Голова — Олег ГЕЛЕВЕЙ

Секретар — Юлія ЛОБАН

Постійна комісія Київської міської ради з питань
містобудування, архітектури та землекористування
Голова — Олександр МІЩЕНКО

Секретар — Іван КАРТАВИЙ

Начальник Управління
правового забезпечення діяльності
Київської міської ради — Ганна ГАРШИНА

ПОЯСНЮВАЛЬНА ЗАПИСКА
до проекту рішення Київської міської ради "Про виплату громадянці Новоселовій Є. М. матеріальної допомоги за належну для одержання земельної ділянки"

1. Обґрунтування необхідності прийняття рішення

Відповідно до абзацу другого пункту 15 частини першої статті 15 Закону України "Про статус ветеранів війни, гарантії їх соціального захисту" сім'ї загиблих військовослужбовців мають право на першочергове одержання земельних ділянок для індивідуального житлового будівництва, садівництва і городництва.

Однак на сьогодні маючи такі пільги сім'ї загиблих військовослужбовців фактично не в змозі їх реалізувати.

Через обмеженість земель запасу органи виконавчої влади та місцевого самоврядування не в змозі задовільнити всіх бажаючих в отриманні земельних ділянок.

Рішенням Київської міської ради від 09.10.2014 № 271/271 (у редакції рішення Київської міської ради від 07.02.2019 № 34/6690) затверджено Порядок виплати матеріальної допомоги киянам-уповноваженим членам сімей загиблих киян-учасників антитерористичної операції за належні для одержання або одержані ними земельні ділянки для будівництва і обслуговування жилого будинку, господарських будівель і споруд (далі – Порядок).

Відповідно до пункту 2.6 Порядку комісія з розгляду заяв щодо виплати матеріальної допомоги за належні для одержання земельні ділянки киянам-уповноваженим членам сімей загиблих киян-учасників антитерористичної операції Подільської районної в місті Києві державної адміністрації розглянула питання щодо виплати матеріальної допомоги громадянці Новоселовій Євгенії Миколаївні (зареєстрованій за адресою: м. Київ, просп. Правди, буд. 70, кв. 40, паспорт громадянина України серії СН № 384040, виданий Шевченківським РУ ГУ МВС України в місті Києві 17 грудня 1996 року, номер реєстраційної картки обліку платника податків 1932203947), яка є членом сім'ї (матір'ю) загиблого киянина-учасника антитерористичної операції Новоселова Тараса Миколайовича (загинув 30 червня 2016 року), та уповноваженою на отримання такої допомоги батьком загиблого – Новоселовим Миколою Івановичем (інших членів сім'ї у загиблого немає), прийняла рішення про можливість такої виплати (протокол № 3 від 14.08.2019) і подала всі необхідні матеріали.

На підставі зазначених матеріалів та відповідно до пункту 2.7 Порядку Департаментом соціальної політики виконавчого органу Київської міської ради (Київської міської державної адміністрації) підготовлено проект цього рішення.

2. Мета прийняття рішення

Проект рішення розроблено з метою реалізації права матері загиблого-киянина-учасника антитерористичної операції Новоселова Т. М. на першочергове одержання земельних ділянок для індивідуального житлового будівництва, садівництва і городництва шляхом виплати матеріальної допомоги за належні для одержання земельні ділянки.

3. Правові аспекти

Проект рішення Київської міської ради "Про виплату Новоселовій Є. М. матеріальної допомоги за належні для одержання земельні ділянки" розроблено відповідно до Закону України "Про статус ветеранів війни, гарантії їх соціального захисту" та Порядку виплати матеріальної допомоги киянам-уповноваженим членам сімей загиблих киян-учасників антитерористичної операції за належні для одержання або одержані ними земельні ділянки для будівництва і обслуговування жилого будинку, господарських будівель і споруд, затвердженого рішенням Київської міської ради від 09.10.2014 № 271/271 (у редакції рішення Київської міської ради від 07.02.2019 № 34/6690).

4. Фінансово-економічне обґрунтування

Реалізація проекту рішення буде здійснюватися за рахунок коштів бюджету міста Київ, передбачених на виконання Міської цільової програми "Турбота. Назустріч киянам" на 2019 – 2021 роки, затвердженого рішенням Київської міської ради від 18.12.2018 № 459/6510.

Відповідно до пункту 1.4 Порядку матеріальна допомога, передбачена проектом рішення, виплачується у розмірі 400 прожиткових мінімумів для працездатних осіб, встановленого законом на день прийняття Київською міською радою цього рішення.

5. Прогноз результатів

Прийняття рішення сприятиме реалізації права матері загиблого-киянина-учасника антитерористичної операції Новоселовій Є. М. на першочергове одержання земельних ділянок для індивідуального житлового будівництва, садівництва і городництва.

6. Суб'єкт подання проекту рішення

Суб'єктом подання проекту рішення є виконавчий орган Київської міської ради (Київська міська державна адміністрація).

7. Доповідач на пленарному засіданні

Директор Департаменту соціальної політики виконавчого органу Київської міської ради (Київської міської державної адміністрації) – Світлий Руслан Валентинович, тел. 404-21-97.

Відповідальна особа за супроводження проекту рішення – головний спеціаліст відділу соціального захисту та обліку учасників антитерористичної операції управління соціального захисту інвалідів, чорнобильців, ветеранів Коваленко Ю. В., тел. 063-059-45-62.

Директор Департаменту
соціальної політики Руслан СВІТЛИЙ

Заступник міського голови –
секретар Київської міської ради

Гелевею О.І.
Страннікову А.М.
Міщенку О.Г.
Гаршиній Г.А.

Прошу розглянути проект рішення від 09.12.2019 №08/231- 3732/ПР в установленому порядку.

Пихтіній О.М.

Для контролю за проходженням та тиражування.

Юнаковій С.М.

В.ПРОКОПІВ

"09" грудня 2019 року
№ 08/231 – 3732/ПР

08/231-3732/ПР
09.12.2019

УКРАЇНА

ВИКОНАВЧИЙ ОРГАН КИЇВСЬКОЇ МІСЬКОЇ РАДИ
(КИЇВСЬКА МІСЬКА ДЕРЖАВНА АДМІНІСТРАЦІЯ)

вул. Хрещатик, 36, м. Київ, 01044, тел. (044) 202 71 29, (044) 202 75 58, факс 202 76 41, e-mail: kmda@kma.gov.ua
Контактний центр міста Києва (044) 15 51 Код ЄДРПОУ 00022527
E-mail для електронних звернень громадян: zvernen@kma.gov.ua

09.12.2019 № 009-156-р

на № _____ від _____

Київська міська рада

СУПРОВІДНИЙ ЛИСТ

Відповідно до статей 26, 29 Регламенту Київської міської ради, затвердженого рішенням Київської міської ради від 07 липня 2016 року № 579/579, глави 3 розділу VIII Регламенту виконавчого органу Київської міської ради (Київської міської державної адміністрації), затвердженого розпорядженням виконавчого органу Київської міської ради (Київської міської державної адміністрації) від 08 жовтня 2013 року № 1810 за поданням виконавчого органу Київської міської ради (Київської міської державної адміністрації) направляю проект рішення Київської міської ради про виплату громадянці Новоселовій Є. М. матеріальної допомоги, уповноваженому члену сім'ї (матері) загиблого киянина учасника антитерористичної операції за належну для одержання земельну ділянку відповідно до рішення Київської міської ради від 09 жовтня 2014 року № 271/271 (у редакції рішення Київської міської ради від 07 лютого 2019 року № 34/6690).

У відповідності до пункту 3.4 глави 3 розділу VIII Регламенту виконавчого органу Київської міської ради (Київської міської державної адміністрації), затвердженого розпорядженням виконавчого органу Київської міської ради (Київської міської державної адміністрації) від 08 жовтня 2013 року № 1810 інформую, що відповідальним за представлення та супроводження проекту рішення на всіх стадіях розгляду є директор Департаменту соціальної політики виконавчого органу Київської міської ради (Київської міської державної адміністрації) Світлий Руслан Валентинович (тел. 404-21-97).

Додатки:

1. Проект рішення Київської міської ради «Про виплату громадянці Новоселовій Є. М. матеріальної допомоги за належну для одержання земельної ділянки» на 2 арк.;
2. Пояснювальна записка до проекту рішення Київської міської ради на 2 арк.;

Електронна версія зазначеного.

Керівник апарату Дмитро ЗАГУМЕННИЙ

Руслан Світлий
Юрій Коваленко 497 56 99

194687

Заступник міського голови –
секретар Київської міської ради

Гелевею О.І.
Страннікову А.М.
Міщенку О.Г.
Гаршиній Г.А.

Прошу розглянути проект рішення від 09.12.2019 №08/231- 3732/ПР в установленому порядку.

Пихтіній О.М.

Для контролю за проходженням та тиражування.

Юнаковій С.М.

В.ПРОКОПІВ

"09" грудня 2019 року
№ 08/231 – 3732/ПР

08/231-3732/ПР
09.12.2019

УКРАЇНА

ВИКОНАВЧИЙ ОРГАН КИЇВСЬКОЇ МІСЬКОЇ РАДИ
(КИЇВСЬКА МІСЬКА ДЕРЖАВНА АДМІНІСТРАЦІЯ)

вул. Хрещатик, 36, м. Київ, 01044, тел. (044) 202 71 29, (044) 202 75 58, факс 202 76 41, e-mail: kmda@kma.gov.ua
Контактний центр міста Києва (044) 15 51 Код ЄДРПОУ 00022527
E-mail для електронних звернень громадян: zvernen@kma.gov.ua

09.12.2019 № 009-156-р

на № _____ від _____

Київська міська рада

СУПРОВІДНИЙ ЛИСТ

Відповідно до статей 26, 29 Регламенту Київської міської ради, затвердженого рішенням Київської міської ради від 07 липня 2016 року № 579/579, глави 3 розділу VIII Регламенту виконавчого органу Київської міської ради (Київської міської державної адміністрації), затвердженого розпорядженням виконавчого органу Київської міської ради (Київської міської державної адміністрації) від 08 жовтня 2013 року № 1810 за поданням виконавчого органу Київської міської ради (Київської міської державної адміністрації) направляю проект рішення Київської міської ради про виплату громадянці Новоселовій Є. М. матеріальної допомоги, уповноваженому члену сім'ї (матері) загиблого киянина учасника антитерористичної операції за належну для одержання земельну ділянку відповідно до рішення Київської міської ради від 09 жовтня 2014 року № 271/271 (у редакції рішення Київської міської ради від 07 лютого 2019 року № 34/6690).

У відповідності до пункту 3.4 глави 3 розділу VIII Регламенту виконавчого органу Київської міської ради (Київської міської державної адміністрації), затвердженого розпорядженням виконавчого органу Київської міської ради (Київської міської державної адміністрації) від 08 жовтня 2013 року № 1810 інформую, що відповідальним за представлення та супроводження проекту рішення на всіх стадіях розгляду є директор Департаменту соціальної політики виконавчого органу Київської міської ради (Київської міської державної адміністрації) Світлий Руслан Валентинович (тел. 404-21-97).

Додатки:

1. Проект рішення Київської міської ради «Про виплату громадянці Новоселовій Є. М. матеріальної допомоги за належну для одержання земельної ділянки» на 2 арк.;
2. Пояснювальна записка до проекту рішення Київської міської ради на 2 арк.;

Електронна версія зазначеного.

Керівник апарату Дмитро ЗАГУМЕННИЙ

Руслан Світлий
Юрій Коваленко 497 56 99

194687

08/231-3659/ПР
03.12.2019

5.

КИЇВСЬКА МІСЬКА РАДА

IX СЕСІЯ VIII СКЛИКАННЯ

РІШЕННЯ

_____№_____ ПРОЕКТ

Про виплату громадянці Круть Л. К. матеріальної допомоги за належну для одержання земельної ділянки

Відповідно до абзацу другого пункту 15 частини першої статті 15 Закону України "Про статус ветеранів війни, гарантії їх соціального захисту" та Порядку виплати матеріальної допомоги киянам-уповноваженим членам сімей загиблих киян-учасників антитерористичної операції за належні для одержання або одержані ними земельні ділянки для будівництва і обслуговування жилого будинку, господарських будівель і споруд, затвердженого рішенням Київської міської ради від 09 жовтня 2014 року № 271/271 (у редакції рішення Київської міської ради від 07 лютого 2019 № 34/6690), враховуючи рішення комісії з розгляду заяв щодо виплати матеріальної допомоги за належні для одержання земельні ділянки киянам-уповноваженим членам сімей загиблих киян-учасників антитерористичної операції, утвореної розпорядженням Оболонської районної в місті Києві державної адміністрації від 18 квітня 2019 року № 257 (протокол № 2/2019 від 30 липня 2019 року), Київська міська рада

ВИРІШИЛА:

1. Виплатити громадянці Круть Ларисі Костянтинівні, уповноваженому члену сім'ї (матері) загиблого киянина - учасника антитерористичної операції Притули Ігоря Миколайовича, матеріальну допомогу за належну для одержання земельну ділянку для будівництва і обслуговування жилого будинку, господарських будівель і споруд у порядку реалізації права на першочергове відведення земельних ділянок, передбаченого Законом України "Про статус ветеранів війни, гарантії їх соціального захисту", в розмірі 400 прожиткових мінімумів для працездатних осіб, встановленого законом на день прийняття Київською міською радою цього рішення.

2. Департаменту соціальної політики виконавчого органу Київської міської ради (Київської міської державної адміністрації) протягом 10 робочих днів з дня набрання чинності цим рішенням здійснити перерахування коштів на банківський рахунок Круть Л. К. у державному банку.

3. Оприлюднити це рішення відповідно до вимог чинного законодавства України.

4. Контроль за виконанням цього рішення покласти на постійну комісію Київської міської ради з питань охорони здоров'я та соціального захисту.

Київський міський голова **Віталій КЛИЧКО**

ПОДАННЯ:

Заступник голови Київської
міської державної адміністрації — Марина ХОНДА

Директор Департаменту
соціальної політики — Руслан СВІТЛИЙ

Начальник відділу правового забезпечення
Департаменту соціальної політики — Вікторія ШУТА

Заступник голови Київської
міської державної адміністрації — Вячеслав НЕПОП

Директор Департаменту
земельних ресурсів — Петро ОЛЕНИЧ

Заступник директора Департаменту земельних ресурсів –
начальник юридичного управління — Алла ВАСИЛЕНКО

ПОГОДЖЕНО:

Перший заступник голови
Київської міської державної адміністрації — Микола ПОВОРОЗНИК

Директор Департаменту
фінансів — Володимир РЕПІК

04.11.19

Заступник керівника апарату –
начальник юридичного управління — Леся ВЕРЕС

26.11.19

Керівник апарату — Дмитро ЗАГУМЕННИЙ

Постійна комісія Київської міської ради з питань
бюджету та соціально-економічного розвитку
Голова — Андрій СТРАННІКОВ

Секретар — Георгій ЯСИНСЬКИЙ

Постійна комісія Київської міської ради з питань
охорони здоров'я та соціального захисту
Голова — Олег ГЕЛЕВЕЙ

Секретар — Юлія ЛОБАН

Постійна комісія Київської міської ради з питань
містобудування, архітектури та землекористування
Голова — Олександр МІЩЕНКО

Секретар — Іван КАРТАВИЙ

Начальник Управління
правового забезпечення діяльності
Київської міської ради — Ганна ГАРШИНА

ПОЯСНЮВАЛЬНА ЗАПИСКА
до проекту рішення Київської міської ради "Про виплату громадянці Круть Л. К. матеріальної допомоги за належну для одержання земельної ділянки"

1. Обґрунтування необхідності прийняття рішення

Відповідно до абзацу другого пункту 15 частини першої статті 15 Закону України "Про статус ветеранів війни, гарантії їх соціального захисту" сім'ї загиблих військовослужбовців мають право на першочергове одержання земельних ділянок для індивідуального житлового будівництва, садівництва і городництва.

Однак на сьогодні маючи такі пільги сім'ї загиблих військовослужбовців фактично не в змозі їх реалізувати.

Через обмеженість земель запасу органи виконавчої влади та місцевого самоврядування не в змозі задовільнити всіх бажаючих в отриманні земельних ділянок.

Рішенням Київської міської ради від 09.10.2014 № 271/271 (у редакції рішення Київської міської ради від 07.02.2019 № 34/6690) затверджено Порядок виплати матеріальної допомоги киянам-уповноваженим членам сімей загиблих киян-учасників антитерористичної операції за належні для одержання або одержані ними земельні ділянки для будівництва і обслуговування жилого будинку, господарських будівель і споруд (далі – Порядок).

Відповідно до пункту 2.6 Порядку комісія з розгляду заяв щодо виплати матеріальної допомоги за належні для одержання земельні ділянки киянам-уповноваженим членам сімей загиблих киян-учасників антитерористичної операції Солом'янської районної в місті Києві державної адміністрації розглянула питання щодо виплати матеріальної допомоги громадянці Круть Ларисі Костянтинівні (зареєстрованій за адресою: м. Київ, вул. Північна, буд. 32, кв. 75, паспорт громадянина України серії МЕ № 816930, виданий Оболонським РУ ГУ МВС України в м. Києві 31 липня 2007 року, номер реєстраційної картки обліку платника податків 2342207227), яка є членом сім'ї (матір'ю) загиблого киянина-учасника антитерористичної операції Притули Ігоря Миколайовича (загинув 07 вересня 2015 року, прийняла рішення про можливість такої виплати (протокол № 2/2019 від 30 липня 2019 року) і подала всі необхідні матеріали.

На підставі зазначених матеріалів та відповідно до пункту 2.7 Порядку Департаментом соціальної політики виконавчого органу Київської міської ради (Київської міської державної адміністрації) підготовлено проект цього рішення.

2. Мета прийняття рішення

Проект рішення розроблено з метою реалізації права члену сім'ї загиблого-киянина-учасника антитерористичної операції Круть Л. К. на першочергове одержання земельних ділянок для індивідуального житлового будівництва, садівництва і городництва шляхом виплати матеріальної допомоги за належні для одержання земельні ділянки.

3. Правові аспекти

Проект рішення Київської міської ради "Про виплату Круть Л. К. матеріальної допомоги за належні для одержання земельні ділянки" розроблено відповідно до Закону України "Про статус ветеранів війни, гарантії їх соціального захисту" та Порядку виплати матеріальної допомоги киянам-уповноваженим членам сімей загиблих киян-учасників антитерористичної операції за належні для одержання або одержані ними земельні ділянки для будівництва і обслуговування жилого будинку, господарських будівель і споруд, затвердженого рішенням Київської міської ради від 09.10.2014 № 271/271 (у редакції рішення Київської міської ради від 07.02.2019 № 34/6690).

4. Фінансово-економічне обґрунтування

Реалізація проекту рішення буде здійснюватися за рахунок коштів бюджету міста Київ, передбачених на виконання Міської цільової програми "Турбота. Назустріч киянам" на 2019 – 2021 роки, затвердженого рішенням Київської міської ради від 18.12.2018 № 459/6510.

Відповідно до пункту 1.4 Порядку матеріальна допомога, передбачена проектом рішення, виплачується у розмірі 400 прожиткових мінімумів для працездатних осіб, встановленого законом на день прийняття Київською міською радою цього рішення.

5. Прогноз результатів

Прийняття рішення сприятиме реалізації права дружині загиблого-киянина-учасника антитерористичної операції Круть Л. К. на першочергове одержання земельних ділянок для індивідуального житлового будівництва, садівництва і городництва.

6. Суб'єкт подання проекту рішення

Суб'єктом подання проекту рішення є виконавчий орган Київської міської ради (Київська міська державна адміністрація).

7. Доповідач на пленарному засіданні

Директор Департаменту соціальної політики виконавчого органу Київської міської ради (Київської міської державної адміністрації) – Світлий Руслан Валентинович, тел. 404-21-97.

Відповідальна особа за супроводження проекту рішення – головний спеціаліст відділу соціального захисту та обліку учасників антитерористичної операції управління соціального захисту інвалідів, чорнобильців, ветеранів Коваленко Ю. В., тел. 063-059-45-62.

Директор Департаменту
соціальної політики

Руслан СВІТЛИЙ

Заступник міського голови –
секретар Київської міської ради

Гелевею О.І.
Страннікову А.М.
Міщенку О.Г.
Гаршиній Г.А.

Прошу розглянути проект рішення від 03.12.2019 №08/231- 3659/ПР в установленому порядку.

Пихтіній О.М.

Для контролю за проходженням та тиражування.

Юнаковій С.М.

В.ПРОКОПІВ

"03" грудня 2019 року
№ 08/231 – 3659/ПР

08/231-3659/ПР
03.12.2019

УКРАЇНА

ВИКОНАВЧИЙ ОРГАН КИЇВСЬКОЇ МІСЬКОЇ РАДИ
(КИЇВСЬКА МІСЬКА ДЕРЖАВНА АДМІНІСТРАЦІЯ)

вул. Хрещатик 36, м. Київ, 01044, тел. (044) 202 71 29, (044) 202 75 58, e-mail: kmda@kma.gov.ua
Контактний центр міста Києва (044) 15 51 Код ЄДРПОУ 00022527
E-mail для електронних звернень громадян: zvernen@kmda.gov.ua

03.12.2019 № 009-151р

Київська міська рада

на № _____ від _____

СУПРОВІДНИЙ ЛИСТ

Відповідно до статей 26, 29 Регламенту Київської міської ради, затвердженого рішенням Київської міської ради від 07 липня 2016 року № 579/579, глави 3 розділу VIII Регламенту виконавчого органу Київської міської ради (Київської міської державної адміністрації), затвердженого розпорядженням виконавчого органу Київської міської ради (Київської міської державної адміністрації) від 08 жовтня 2013 року № 1810 за поданням виконавчого органу Київської міської ради (Київської міської державної адміністрації) направляю проект рішення Київської міської ради про виплату громадянці Круть Л. К. матеріальної допомоги, уповноваженому члену сім'ї (матері) загиблого киянина учасника антитерористичної операції за належну для одержання земельну ділянку відповідно до рішення Київської міської ради від 09 жовтня 2014 року № 271/271 (у редакції рішення Київської міської ради від 07 лютого 2019 року № 34/6690).

У відповідності до пункту 3.4 глави 3 розділу VIII Регламенту виконавчого органу Київської міської ради (Київської міської державної адміністрації), затвердженого розпорядженням виконавчого органу Київської міської ради (Київської міської державної адміністрації) від 08 жовтня 2013 року № 1810 інформую, що відповідальним за представлення та супроводження проекту рішення на всіх стадіях розгляду є директор Департаменту соціальної політики виконавчого органу Київської міської ради (Київської міської державної адміністрації) Світлий Руслан Валентинович (тел. 404-21-97).

Додатки:

1. Проект рішення Київської міської ради «Про виплату громадянці Круть Л. К. матеріальної допомоги за належну для одержання земельну ділянку» на 2 арк.;
2. Пояснювальна записка до проекту рішення Київської міської ради на 2 арк.;

Електронна версія зазначеного.

Керівник апарату Дмитро ЗАГУМЕННИЙ

Руслан Світлий
Юрій Коваленко 4975699

203412

08/231-3650/ПР
02.12.2019

6.

КИЇВСЬКА МІСЬКА РАДА

IX СЕСІЯ VIII СКЛИКАННЯ

РІШЕННЯ

_____№_____ ПРОЕКТ

Про приведення у відповідність до вимог чинного законодавства окремих рішень Київської міської ради

Відповідно до Конституції України, Закону України «Про місцеве самоврядування в Україні», Закону України «Про столицю України - місто-герой Київ», Київська міська рада з метою приведення у відповідність до положень Закону України «Про громадські об'єднання» окремих своїх рішень

ВИРІШИЛА:

1. Внести до рішення Київської міської ради від 28 лютого 2019 року № 165/6821 «Про затвердження міської цільової програми «Соціальне партнерство» на 2019–2021 роки» такі правки:

- в тексті рішення та додатку до нього слова «громадські організації» у всіх відмінках замінити на слова «громадські об'єднання» у відповідних відмінках;
- абзац перший розділу 4.1 додатку до рішення вилучити.

2. Внести до рішення Київської міської ради від 11 лютого 2016 року № 89/89 «Про затвердження міської цільової програми "Соціальне партнерство" на 2016 - 2018 роки та Порядку відбору громадських організацій для надання фінансової підтримки з бюджету міста Києва» такі правки:

- в назві і далі по тексту рішення та додатків до нього слова «громадські організації» у всіх відмінках замінити на слова «громадські об'єднання» у відповідних відмінках.

3. Офіційно оприлюднити це рішення Київської міської ради відповідно до вимог чинного законодавства.

4. Контроль за виконанням цього рішення покласти на постійну комісію Київської міської ради з питань охорони здоров'я та соціального захисту.

Київський міський голова В. Кличко

ПОДАННЯ:

Депутат Київської міської ради О. Пабат

ПОГОДЖЕНО:

Постійна комісія Київської міської ради з питань охорони здоров'я та соціального захисту

Голова О. Гелевей

Секретар Ю. Лобан

Начальник управління правового забезпечення діяльності Київської міської ради Г. Гаршина

ПОЯСНЮВАЛЬНА ЗАПИСКА
до проекту рішення Київської міської ради «Про приведення у відповідність до вимог чинного законодавства окремих рішень Київської міської ради»

1. Обґрунтування прийняття рішення

У міській цільовій програмі «Соціальне партнерство» на 2019-2021 роки, затвердженій рішенням Київської міської ради від 28 лютого 2019 року № 165/6821 та Порядку відбору громадських організацій для надання фінансової підтримки з бюджету міста Києва, затвердженому рішенням Київської міської ради від 11 лютого 2016 року № 89/89 вживається така термінологічна конструкція, як «громадська організація».

Варто зазначити, що до набрання чинності Законом України «Про громадські об'єднання» порядок здійснення діяльності громадських організацій визначив Закон України «Про об'єднання громадян».

Відповідно до Закону України «Про об'єднання громадян», який втратив чинність, об'єднання громадян, незалежно від назви (рух, конгрес, асоціація, фонд, спілка тощо) відповідно до цього Закону визнавалися політичною партією або громадською організацією.

Тобто, всі об'єднання громадян, які створювалися для задоволення та захисту своїх законних соціальних, економічних, творчих, вікових, національно-культурних, спортивних та інших спільних інтересів мали єдину організаційно-правову форму – «Громадська організація».

Відповідно в усіх нормативно-правових актах застосовувалася така термінологічна конструкція, як «громадська організація», незважаючи на те хто є засновниками та членами (фізичні особи чи юридичні) громадської організації.

У свою чергу з 1 січня 2013 року Законом України «Про громадські об'єднання» було визначено, що громадське об'єднання за організаційно-правовою формою утворюється як громадська організація або громадська спілка. Громадська організація - це громадське об'єднання, засновниками та членами (учасниками) якого є фізичні особи. Громадська спілка – це громадське об'єднання, засновниками якого є юридичні особи приватного права, а членами (учасниками) можуть бути юридичні особи приватного права та фізичні особи.

При цьому, з метою уникнення звуження прав «громадських спілок» у пункті 3 розділу V «Прикінцеві та перехідні положення» Закону України «Про громадські об'єднання» встановлено, що права та обов'язки, встановлені законами України для громадських організацій, поширюються на всі громадські об'єднання.

З незрозумілих причин термінологія вказаних рішень Київської міської ради не була приведена у відповідність до положень Закону України «Про громадські об'єднання», що призвело до звуження існуючих прав громадських спілок.

2. Мета і завдання прийняття рішення

Метою прийняття цього рішення є усунення нормативної дискримінації громадських спілок під час конкурсного відбору в програмі «Соціальне партнерство» та приведення нормативно-правової бази до вимог чинного законодавства..

3. Загальна характеристика і основні положення рішення

Внести до рішення Київської міської ради від 28 лютого 2019 року № 165/6821 «Про затвердження міської цільової програми «Соціальне партнерство» на 2019–2021 роки» такі правки:

- в тексті рішення та додатку до нього слова «громадські організації» у всіх відмінках замінити на слова «громадські об'єднання» у відповідних відмінках;
- абзац перший розділу 4.1 додатку до рішення вилучити.

Внести до рішення Київської міської ради від 11 лютого 2016 року № 89/89 «Про затвердження міської цільової програми "Соціальне партнерство" на 2016 - 2018 роки та Порядку відбору громадських організацій для надання фінансової підтримки з бюджету міста Києва» такі правки:

- в назві і далі по тексту рішення та додатків до нього слова «громадські організації» у всіх відмінках замінити на слова «громадські об'єднання» у відповідних відмінках.

Офіційно оприлюднити це рішення Київської міської ради відповідно до вимог чинного законодавства.

Контроль за виконанням цього рішення покласти на постійну комісію Київської міської ради з питань охорони здоров'я та соціального захисту.

4. Стан нормативно-правової бази у даній сфері правового регулювання

Закон України «Про громадські об'єднання».

5. Фінансово економічне обґрунтування

Реалізація даного рішення не передбачає використання коштів місцевого бюджету.

6. Прогноз соціально-економічних та інших наслідків прийняття рішення

Реалізація цього проекту рішення дозволить охопити все коло громадських об'єднань під час конкурсного відбору по програмі «Соціальне партнерство», що сприятиме посиленню конкуренції та поліпшенню конкурсних пропозицій.

7. Суб'єкт подання проекту рішення

Суб'єктом подання проекту рішення є депутат Київської міської ради Пабат О.В.

8. Доповідач на пленарному засіданні - депутат Київської міської ради Пабат О.В.

З повагою,

депутат Київської міської ради О. Пабат

Заступник міського голови –
секретар Київської міської ради

Гелевею О.І.
Гаршиній Г.А.

Прошу розглянути проект рішення від 02.12.2019 №08/231- 3650/ПР в установленому порядку.

Пихтіній О.М.

Для контролю за проходженням та тиражування.

Лазор Л.В.
Юнаковій С.М.
Поворознику М.Ю. – до відома

В.ПРОКОПІВ

"02" грудня 2019 року
№ 08/231 – 3650/ПР

08/231-3650/пр
02.12.2019

ДЕПУТАТ
КИЇВСЬКОЇ МІСЬКОЇ РАДИ VIII СКЛИКАННЯ

"29" листопада 2019 р. № 08/279/08/515-29111

Заступнику міського голови -
Секретарю Київської міської ради
Прокопіву В.В.

Шановний Володимире Володимировичу!

Відповідно до статті 19 Закону України «Про статус депутатів місцевих рад», статті 29 Регламенту Київської міської ради, затвердженого рішенням Київської міської ради від 07.07.2016 №579/579, прошу надати доручення відповідним структурним підрозділам Київської міської ради розглянути в установленому Регламентом Київської міської ради проект рішення Київради «Про приведення у відповідність до вимог чинного законодавства окремих рішень Київської міської ради».

Додатки:
- Проект рішення Київської міської ради «Про приведення у відповідність до вимог чинного законодавства окремих рішень Київської міської ради»;
- Пояснювальна записка до проекту рішення.

З повагою
депутат Київської міської ради О.В. Пабат

7.

«Затверджено»

Голова постійної комісії Київради
з питань охорони здоров'я та
соціального захисту
_____ **О. Гелевей**

Протокол № 16/77 від «18» грудня 2019

№з/п	**Назва проекту рішення**	**Дата подання до секретаріату Київради**	**Посада, прізвище, ім'я, по батькові відповідального за розробку проекту**	**Назва постійної комісії Київради, яка даватиме свій висновок щодо проекту**
1.	«Про розгляд листів Департаменту соціальної політики виконавчого органу Київської міської ради (Київської міської державної адміністрації) щодо погодження списків осіб-мешканців міста Києва, рекомендованих для надання безкоштовної стоматологічної допомоги в комунальному підприємстві «Київська міська стоматологічна поліклініка».	Січень 2020	Департамент соціальної політики виконавчого органу Київської міської ради (Київської міської державної адміністрації).	Постійна комісія Київської міської ради з питань охорони здоров'я та соціального захисту
2.	Про виконання у 2019 році Міської комплексної цільової програми «Київ без бар'єрів» на 2018-2021 роки, затвердженої рішенням Київської міської ради від 18.12.2018 № 460/6511	Лютий 2020	Департамент соціальної політики виконавчого органу Київської міської ради (Київської міської державної адміністрації).	Постійна комісія Київської міської ради з питань охорони здоров'я та соціального захисту

3.	«Про розгляд листів Департаменту соціальної політики виконавчого органу Київської міської ради (Київської міської державної адміністрації) щодо погодження списків осіб-мешканців міста Києва, рекомендованих для надання безкоштовної стоматологічної допомоги в комунальному підприємстві «Київська міська стоматологічна поліклініка».	Лютий 2020	Департамент соціальної політики виконавчого органу Київської міської ради (Київської міської державної адміністрації).	Постійна комісія Київської міської ради з питань охорони здоров'я та соціального захисту
4.	Внесення змін до рішення Київської міської ради від 18 грудня 2018 року № 459/6510 «Про затвердження міської цільової програми «Турбота. Назустріч киянам»2019-2021 роки» в частині 2020 року	Лютий 2020	Департамент соціальної політики виконавчого органу Київської міської ради (Київської міської державної адміністрації).	Постійна комісія Київської міської ради з питань охорони здоров'я та соціального захисту
5.	Звіт щодо стану виконання Програми зайнятості населення м. Києва на 2018-2020 роки за 2019 рік	Березень 2020	Департамент соціальної політики виконавчого органу Київської міської ради (Київської міської державної адміністрації).	Постійна комісія Київської міської ради з питань охорони здоров'я та соціального захисту
6.	«Про розгляд листів Департаменту соціальної політики виконавчого органу Київської міської ради (Київської міської державної адміністрації) щодо погодження списків осіб-мешканців міста Києва, рекомендованих для надання безкоштовної стоматологічної	Березень 2020	Департамент соціальної політики виконавчого органу Київської міської ради (Київської міської державної адміністрації).	Постійна комісія Київської міської ради з питань охорони здоров'я та соціального захисту

	допомоги в комунальному підприємстві «Київська міська стоматологічна поліклініка».			
7.	Звіт Департаменту соціальної політики виконавчого органу Київської міської ради (Київської міської державної адміністрації) щодо стану виконання міської цільової програми»Турбота. Назустріч киянам» на 2019 – 2021 роки» за 2019 рік;	Березень 2020	Департамент соціальної політики виконавчого органу Київської міської ради (Київської міської державної адміністрації).	Постійна комісія Київської міської ради з питань охорони здоров'я та соціального захисту
8.	«Про розгляд листів Департаменту соціальної політики виконавчого органу Київської міської ради (Київської міської державної адміністрації) щодо погодження списків осіб-мешканців міста Києва, рекомендованих для надання безкоштовної стоматологічної допомоги в комунальному підприємстві «Київська міська стоматологічна поліклініка».	Квітень 2020	Департамент соціальної політики виконавчого органу Київської міської ради (Київської міської державної адміністрації).	Постійна комісія Київської міської ради з питань охорони здоров'я та соціального захисту
9.	Про стан виконання за I квартал 2020 року Міської комплексної цільової програми «Київ без бар'єрів» на 2018-2021 роки, затвердженої рішенням	Травень 2020	Департамент соціальної політики виконавчого органу Київської міської ради	Постійна комісія Київської міської ради з питань охорони здоров'я та соціального

	Київської міської ради від 18.12.2018 № 460/6511		(Київської міської державної адміністрації).	захисту
10.	Про розгляд листів Департаменту соціальної політики виконавчого органу Київської міської ради (Київської міської державної адміністрації) щодо погодження списків осіб-мешканців міста Києва, рекомендованих для надання безкоштовної стоматологічної допомоги в комунальному підприємстві «Київська міська стоматологічна поліклініка».	Травень 2020	Департамент соціальної політики виконавчого органу Київської міської ради (Київської міської державної адміністрації).	Постійна комісія Київської міської ради з питань охорони здоров'я та соціального захисту
11.	«Про розгляд листів Департаменту соціальної політики виконавчого органу Київської міської ради (Київської міської державної адміністрації) щодо погодження списків осіб-мешканців міста Києва, рекомендованих для надання безкоштовної стоматологічної допомоги в комунальному підприємстві «Київська міська стоматологічна поліклініка».	Червень 2020	Департамент соціальної політики виконавчого органу Київської міської ради (Київської міської державної адміністрації).	Постійна комісія Київської міської ради з питань охорони здоров'я та соціального захисту
12.	Звіт Департаменту соціальної політики виконавчого органу Київської міської ради (Київської міської державної адміністрації) щодо стану виконання міської цільової програми»Турбота.	Червень 2020	Департамент соціальної політики виконавчого органу Київської міської ради (Київської міської	Постійна комісія Київської міської ради з питань охорони здоров'я та соціального захисту

	Назустріч киянам» на 2019 – 2021 роки» за I квартал 2020 року		державної адміністрації).	
13.	«Про розгляд листів Департаменту соціальної політики виконавчого органу Київської міської ради (Київської міської державної адміністрації) щодо погодження списків осіб-мешканців міста Києва, рекомендованих для надання безкоштовної стоматологічної допомоги в комунальному підприємстві «Київська міська стоматологічна поліклініка».	Липень 2020	Департамент соціальної політики виконавчого органу Київської міської ради (Київської міської державної адміністрації).	Постійна комісія Київської міської ради з питань охорони здоров'я та соціального захисту
14.	Про стан виконання за II квартали 2020 року Міської комплексної цільової програми «Київ без бар'єрів» на 2018-2021 роки, затвердженої рішенням Київської міської ради від 18.12.2018 № 460/6511	Серпень 2020	Департамент соціальної політики виконавчого органу Київської міської ради (Київської міської державної адміністрації).	Постійна комісія Київської міської ради з питань охорони здоров'я та соціального захисту
15.	«Про розгляд листів Департаменту соціальної політики виконавчого органу Київської міської ради (Київської міської державної адміністрації) щодо погодження списків осіб-мешканців міста Києва, рекомендованих для надання безкоштовної стоматологічної допомоги в комунальному підприємстві «Київська міська стоматологічна поліклініка».	Серпень 2020	Департамент соціальної політики виконавчого органу Київської міської ради (Київської міської державної адміністрації).	Постійна комісія Київської міської ради з питань охорони здоров'я та соціального захисту

16.	Звіт щодо стану виконання Програми зайнятості населення м. Києва на 2018-2020 роки за І півріччя 2020 року	Вересень 2020	Департамент соціальної політики виконавчого органу Київської міської ради (Київської міської державної адміністрації).	Постійна комісія Київської міської ради з питань охорони здоров'я та соціального захисту
17.	«Про розгляд листів Департаменту соціальної політики виконавчого органу Київської міської ради (Київської міської державної адміністрації) щодо погодження списків осіб-мешканців міста Києва, рекомендованих для надання безкоштовної стоматологічної допомоги в комунальному підприємстві «Київська міська стоматологічна поліклініка».	Вересень 2020	Департамент соціальної політики виконавчого органу Київської міської ради (Київської міської державної адміністрації).	Постійна комісія Київської міської ради з питань охорони здоров'я та соціального захисту
18.	Звіт Департаменту соціальної політики виконавчого органу Київської міської ради (Київської міської державної адміністрації) щодо стану виконання міської цільової програми»Турбота. Назустріч киянам» на 2019 – 2021 роки» за півріччя 2020 року	Вересень 2020	Департамент соціальної політики виконавчого органу Київської міської ради (Київської міської державної адміністрації).	Постійна комісія Київської міської ради з питань охорони здоров'я та соціального захисту
19.	«Про розгляд листів Департаменту соціальної політики виконавчого органу Київської міської ради (Київської міської державної адміністрації) щодо погодження списків осіб-мешканців міста Києва, рекомендованих для надання безкоштовної стоматологічної	Жовтень 2020	Департамент соціальної політики виконавчого органу Київської міської ради (Київської міської державної адміністрації).	Постійна комісія Київської міської ради з питань охорони здоров'я та соціального захисту

	допомоги в комунальному підприємстві «Київська міська стоматологічна поліклініка».			
20	Про розгляд проєкту Програми зайнятості населення м. Києва на 2021-2023 роки	Жовтень 2020	Департамент соціальної політики виконавчого органу Київської міської ради (Київської міської державної адміністрації).	Постійна комісія Київської міської ради з питань охорони здоров'я та соціального захисту
21.	Про стан виконання за III квартали 2020 року Міської комплексної цільової програми «Київ без бар'єрів» на 2018-2021 роки, затвердженої рішенням Київської міської ради від 18.12.2018 № 460/6511.	Листопад 2020	Департамент соціальної політики виконавчого органу Київської міської ради (Київської міської державної адміністрації).	Постійна комісія Київської міської ради з питань охорони здоров'я та соціального захисту
22.	«Про розгляд листів Департаменту соціальної політики виконавчого органу Київської міської ради (Київської міської державної адміністрації) щодо погодження списків осіб-мешканців міста Києва, рекомендованих для надання безкоштовної стоматологічної допомоги в комунальному підприємстві «Київська міська стоматологічна поліклініка».	Листопад 2020	Департамент соціальної політики виконавчого органу Київської міської ради (Київської міської державної адміністрації).	Постійна комісія Київської міської ради з питань охорони здоров'я та соціального захисту

23.	Звіт Департаменту соціальної політики виконавчого органу Київської міської ради (Київської міської державної адміністрації) щодо стану виконання міської цільової програми»Турбота. Назустріч киянам» на 2019 – 2021 роки» за 9 місяців 2020 року.	Листопад 2020	Департамент соціальної політики виконавчого органу Київської міської ради (Київської міської державної адміністрації).	Постійна комісія Київської міської ради з питань охорони здоров'я та соціального захисту
24.	«Про розгляд листів Департаменту соціальної політики виконавчого органу Київської міської ради (Київської міської державної адміністрації) щодо погодження списків осіб-мешканців міста Києва, рекомендованих для надання безкоштовної стоматологічної допомоги в комунальному підприємстві «Київська міська стоматологічна поліклініка».	Грудень 2020	Департамент соціальної політики виконавчого органу Київської міської ради (Київської міської державної адміністрації).	Постійна комісія Київської міської ради з питань охорони здоров'я та соціального захисту
25.	Проєкт рішення Київської міської ради «Про внесення змін до Міської цільової програми «Здоров'я Киян на 2020-2022 роки» (за потреби)	І квартал 2020 року	Департамент охорони здоров'я виконавчого органу Київської міської ради (Київської міської державної адміністрації).	Постійна комісія Київської міської ради з питань охорони здоров'я та соціального захисту
26.	Проєкт рішення Київської міської ради «Про внесення змін до Міської цільової програми протидії захворюванню на туберкульоз на 2017-2021 роки» (за потреби)	Протягом 2020 року	Департамент охорони здоров'я виконавчого органу Київської міської ради (Київської міської державної адміністрації).	Постійна комісія Київської міської ради з питань охорони здоров'я та соціального захисту

27.	Проєкт рішення Київської міської ради «Про внесення змін до Міської цільової програми протидії епідемії ВІЛ-інфекції на 2017-2021 роки» (за потреби)	Протягом 2020 року	Департамент охорони здоров'я виконавчого органу Київської міської ради (Київської міської державної адміністрації).	Постійна комісія Київської міської ради з питань охорони здоров'я та соціального захисту
28.	Проєкт рішення Київської міської ради «Про перейменування вищих навчальних закладів (медичних коледжів)»	Протягом 2020 року	Департамент охорони здоров'я виконавчого органу Київської міської ради (Київської міської державної адміністрації).	Постійна комісія Київської міської ради з питань охорони здоров'я та соціального захисту

УКРАЇНА
ВИКОНАВЧИЙ ОРГАН КИЇВСЬКОЇ МІСЬКОЇ РАДИ
(КИЇВСЬКА МІСЬКА ДЕРЖАВНА АДМІНІСТРАЦІЯ)

ДЕПАРТАМЕНТ СОЦІАЛЬНОЇ ПОЛІТИКИ

просп. Комарова, 7, Київ, 03165, тел. (044) 404 00 78
Контактний центр міста Києва (044) 15 51 E-mail: dsp@kmda.gov.ua Код ЄДРПОУ 37441694

05.12.2019 № 051/23165-002

№_____на_____

Постійна комісія Київської міської ради з питань охорони здоров'я та соціального захисту

На виконання вашого доручення від 28.11.2019 №08/287-182 Департамент соціальної політики виконавчого органу Київської міської ради (Київської міської державної адміністрації), надає пропозиції до плану роботи Постійної комісії Київської міської ради з питань охорони здоров'я та соціального захисту на 2020 рік (додається).

Додаток на 5 арк. в 1 прим.

Заступник директора Департаменту Максим БУЧЕНКО

Додаток

Пропозиції до плану роботи постійної комісії Київської міської ради з питань з питань охорони здоров'я та соціального захисту на 2020 рік

	Питання	Дата розгляду	Відповідальні виконавці
	«Про розгляд листів Департаменту соціальної політики виконавчого органу Київської міської ради (Київської міської державної адміністрації) щодо погодження списків осіб-мешканців міста Києва, рекомендованих для надання безкоштовної стоматологічної допомоги в комунальному підприємстві «Київська міська стоматологічна поліклініка».	Січень 2020	Департамент соціальної політики виконавчого органу Київської міської ради (Київської міської державної адміністрації)
1	Про виконання у 2019 році Міської комплексної цільової програми «Київ без бар'єрів» на 2018-2021 роки, затвердженої рішенням Київської міської ради від 18.12.2018 № 460/6511 «Про розгляд листів Департаменту соціальної політики виконавчого органу Київської міської ради (Київської міської державної адміністрації) щодо погодження списків осіб-мешканців міста Києва, рекомендованих для надання безкоштовної стоматологічної допомоги в комунальному підприємстві «Київська міська стоматологічна поліклініка». - Внесення змін до рішення Київської міської ради від 18 грудня 2018 року № 459/6510 «Про затвердження міської цільової програми «Турбота. Назустріч киянам»2019-2021 роки» в частині 2020 року.	лютий 2020	Департамент соціальної політики виконавчого органу Київської міської ради (Київської міської державної адміністрації)

2	Звіт щодо стану виконання Програми зайнятості населення м. Києва на 2018-2020 роки за 2019 рік «Про розгляд листів Департаменту соціальної політики виконавчого органу Київської міської ради (Київської міської державної адміністрації) щодо погодження списків осіб-мешканців міста Києва, рекомендованих для надання безкоштовної стоматологічної допомоги в комунальному підприємстві «Київська міська стоматологічна поліклініка». Звіт Департаменту соціальної політики виконавчого органу Київської міської ради (Київської міської державної адміністрації) щодо стану виконання міської цільової програми»Турбота. Назустріч киянам» на 2019 – 2021 роки» за 2019 рік;	Березень 2020	Департамент соціальної політики виконавчого органу Київської міської ради (Київської міської державної адміністрації)
	«Про розгляд листів Департаменту соціальної політики виконавчого органу Київської міської ради (Київської міської державної адміністрації) щодо погодження списків осіб-мешканців міста Києва, рекомендованих для надання безкоштовної стоматологічної допомоги в комунальному підприємстві «Київська міська стоматологічна поліклініка».	Квітень 2020	Департамент соціальної політики виконавчого органу Київської міської ради (Київської міської державної адміністрації)
2	Про стан виконання за I квартал 2020 року Міської комплексної цільової програми «Київ без бар'єрів» на 2018-2021 роки, затвердженої рішенням Київської міської ради від 18.12.2018 № 460/6511 «Про розгляд листів Департаменту соціальної політики виконавчого органу Київської міської ради (Київської міської державної адміністрації) щодо погодження списків осіб-мешканців міста	травень 2020	Департамент соціальної політики виконавчого органу Київської міської ради (Київської міської державної адміністрації)

	Києва, рекомендованих для надання безкоштовної стоматологічної допомоги в комунальному підприємстві «Київська міська стоматологічна поліклініка».		
	«Про розгляд листів Департаменту соціальної політики виконавчого органу Київської міської ради (Київської міської державної адміністрації) щодо погодження списків осіб-мешканців міста Києва, рекомендованих для надання безкоштовної стоматологічної допомоги в комунальному підприємстві «Київська міська стоматологічна поліклініка». Звіт Департаменту соціальної політики виконавчого органу Київської міської ради (Київської міської державної адміністрації) щодо стану виконання міської цільової програми»Турбота. Назустріч киянам» на 2019 – 2021 роки» за І квартал 2020 року	Червень 2020	Департамент соціальної політики виконавчого органу Київської міської ради (Київської міської державної адміністрації)
	«Про розгляд листів Департаменту соціальної політики виконавчого органу Київської міської ради (Київської міської державної адміністрації) щодо погодження списків осіб-мешканців міста Києва, рекомендованих для надання безкоштовної стоматологічної допомоги в комунальному підприємстві «Київська міська стоматологічна поліклініка».	Липень 2020	Департамент соціальної політики виконавчого органу Київської міської ради (Київської міської державної адміністрації)
3	Про стан виконання за ІІ квартали 2020 року Міської комплексної цільової програми «Київ без бар'єрів» на 2018-2021 роки, затвердженої рішенням Київської міської ради від 18.12.2018 № 460/6511 «Про розгляд листів Департаменту соціальної політики виконавчого органу Київської міської ради (Київської міської державної адміністрації) щодо погодження списків осіб-мешканців міста	серпень 2020	Департамент соціальної політики виконавчого органу Київської міської ради (Київської міської державної адміністрації)

	Києва, рекомендованих для надання безкоштовної стоматологічної допомоги в комунальному підприємстві «Київська міська стоматологічна поліклініка».		
	Звіт щодо стану виконання Програми зайнятості населення м. Києва на 2018-2020 роки за І півріччя 2020 року «Про розгляд листів Департаменту соціальної політики виконавчого органу Київської міської ради (Київської міської державної адміністрації) щодо погодження списків осіб-мешканців міста Києва, рекомендованих для надання безкоштовної стоматологічної допомоги в комунальному підприємстві «Київська міська стоматологічна поліклініка». Звіт Департаменту соціальної політики виконавчого органу Київської міської ради (Київської міської державної адміністрації) щодо стану виконання міської цільової програми»Турбота. Назустріч киянам» на 2019 – 2021 роки» за півріччя 2020 року	Вересень 2020	Департамент соціальної політики виконавчого органу Київської міської ради (Київської міської державної адміністрації)
	«Про розгляд листів Департаменту соціальної політики виконавчого органу Київської міської ради (Київської міської державної адміністрації) щодо погодження списків осіб-мешканців міста Києва, рекомендованих для надання безкоштовної стоматологічної допомоги в комунальному підприємстві «Київська міська стоматологічна поліклініка». Про розгляд проєкту Програми зайнятості населення м. Києва на 2021-2023 роки	Жовтень 2020	Департамент соціальної політики виконавчого органу Київської міської ради (Київської міської державної адміністрації)

4	Про стан виконання за III квартали 2020 року Міської комплексної цільової програми «Київ без бар'єрів» на 2018-2021 роки, затвердженої рішенням Київської міської ради від 18.12.2018 № 460/6511 «Про розгляд листів Департаменту соціальної політики виконавчого органу Київської міської ради (Київської міської державної адміністрації) щодо погодження списків осіб-мешканців міста Києва, рекомендованих для надання безкоштовної стоматологічної допомоги в комунальному підприємстві «Київська міська стоматологічна поліклініка». Звіт Департаменту соціальної політики виконавчого органу Київської міської ради (Київської міської державної адміністрації) щодо стану виконання міської цільової програми»Турбота. Назустріч киянам» на 2019 – 2021 роки» за 9 місяців 2020 року	листопад 2020	Департамент соціальної політики виконавчого органу Київської міської ради (Київської міської державної адміністрації)
	«Про розгляд листів Департаменту соціальної політики виконавчого органу Київської міської ради (Київської міської державної адміністрації) щодо погодження списків осіб-мешканців міста Києва, рекомендованих для надання безкоштовної стоматологічної допомоги в комунальному підприємстві «Київська міська стоматологічна поліклініка».	Грудень 2020	Департамент соціальної політики виконавчого органу Київської міської ради (Київської міської державної адміністрації)

УКРАЇНА

ВИКОНАВЧИЙ ОРГАН КИЇВСЬКОЇ МІСЬКОЇ РАДИ
(КИЇВСЬКА МІСЬКА ДЕРЖАВНА АДМІНІСТРАЦІЯ)

ДЕПАРТАМЕНТ ОХОРОНИ ЗДОРОВ'Я

вул. Прорізна, 19, м. Київ-01, 01001, тел. (044) 284-08-75, (044) 284-08-02,
тел. «гарячої» лінії (044) 278-41-91, e-mail: health@kmda.gov.ua, код ЄДРПОУ 02012906

16.12.2019 № 061-12164/10

Голові постійної комісії Київської міської ради з питань охорони здоров'я та соціального захисту
О. ГЕЛЕВЕЮ

Шановний Олегу Івановичу!

На лист постійної комісії Київської міської ради з питань охорони здоров'я та соціального захисту від 28.11.2019 № 08/287-184 (вх. від 12.12.2019 № 061/21837), Департамент охорони здоров'я виконавчого органу Київської міської ради (Київської міської державної адміністрації) надає пропозиції до плану роботи на 2020 рік.

Додаток: на 2 арк. в 1 прим.

З повагою

Директор Валентина ГІНЗБУРГ

Тетяна Єсик
284 08 12

Додаток до листа
Департаменту охорони здоров'я
від 16.12. 2019 року № 061-12164/10

Пропозиції
Департаменту охорони здоров'я виконавчого органу Київської міської ради (Київської міської державної адміністрації) до плану роботи постійної комісії Київської міської ради з питань охорони здоров'я та соціального захисту на 2020 рік

№ п/п	Назва проєкту рішення	Термін підготовки проєкту рішення	Назва структурного підрозділу, що відповідає за підготовку проєкту рішення	Посадові особи структурного підрозділу, відповідальні за підготовку проєкту рішення	Особи, відповідальні за контроль з підготовки проєкту рішення зі складу депутатів – членів відповідних постійних комісій Київської міської ради
1.	Проєкт рішення Київської міської ради «Про внесення змін до Міської цільової програми «Здоров'я Киян на 2020-2022 роки» (за потреби)	I квартал 2020 року	Департамент охорони здоров'я	Гінзбург В.Г.	Постійна комісія Київської міської ради з питань охорони здоров'я та соціального захисту
2.	Проєкт рішення Київської міської ради «Про внесення змін до Міської цільової програми протидії захворюванню на туберкульоз на 2017-2021 роки» (за потреби)	Протягом 2020 року	Департамент охорони здоров'я	Гінзбург В.Г.	Постійна комісія Київської міської ради з питань охорони здоров'я та соціального захисту

3.	Проєкт рішення Київської міської ради «Про внесення змін до Міської цільової програми протидії епідемії ВІЛ-інфекції на 2017-2021 роки» (за потреби)	Протягом 2020 року	Департамент охорони здоров'я	Гінзбург В.Г.	Постійна комісія Київської міської ради з питань охорони здоров'я та соціального захисту
4.	Проєкт рішення Київської міської ради «Про перейменування вищих навчальних закладів (медичних коледжів)»	Протягом 2020 року	Департамент охорони здоров'я	Гінзбург В.Г.	Постійна комісія Київської міської ради з питань охорони здоров'я та соціального захисту

Директор Валентина ГІНЗБУРГ

8.

ДЕПУТАТ

КИЇВСЬКОЇ МІСЬКОЇ РАДИ VIII СКЛИКАННЯ

"06" грудня 2019 р. № 08/279/2003-1962

Київському міському голові Кличку В. В.

Щодо притягнення до відповідальності винних у зволіканні з проведенням ремонту нежитлової будівлі та своєчасному відкритті амбулаторії загальної практики сімейної медицини по вул. Райдужній, 23-А у Дніпровському районі м. Києва

Київська міська державна адміністрація
10.12.2019 № **45798**

Депутатське звернення

Шановний Віталію Володимировичу !

У 2019 році на мої численні депутатські звернення та завдячуючи Вашій особистій підтримці у Програмі соціального і економічного розвитку міста Києва було передбачено кошти на проведення робіт з реконструкції частини приміщень нежитлової будівлі під амбулаторію загальної практики сімейної медицини по вул. Райдужна, 23-А у Дніпровському районі м. Києва. Через безвідповідальність та халатне ставлення до виконуваних обов'язків, чиновниками з Департаменту охорони здоров'я виконавчого органу Київської міської ради (Київської міської державної адміністрації) не було взято під контроль проведення у поточному році зазначених вище ремонтних робіт. Нагадаю, що на відкриття приміщень будівлі під амбулаторію загальної практики сімейної медицини по вул. Райдужна, 23-А кияни, зокрема мешканці житлового масиву «Райдужний», чекають вже не один рік. Такого роду медичний заклад конче необхідне на масиві, про що свідчать постійні звернення людей з проханням якнайшвидше вирішити зазначену проблему. Через бездіяльність чиновників Департаменту охорони здоров'я виконавчого органу Київської міської ради (Київської міської державної адміністрації) мешканці масиву і у цьому році не матимуть змоги відвідувати цей довгоочікуваний медичний заклад.

Враховуючи викладене у зверненні та керуючись Законами України «Про місцеве самоврядування в Україні», «Про столицю України - місто-герой Київ», «Про звернення громадян», «Про статус депутатів місцевих рад», з метою неухильного дотримання чинного законодавства України та захисту прав і законних інтересів наших виборців, прошу Вас, шановний Віталію Володимировичу:

1. Розібратися по суті у ситуації, викладеній у депутатському зверненні, та чиновників Департаменту охорони здоров'я виконавчого органу Київської міської

Подано: 09.12.2019 р

ради (Київської міської державної адміністрації), винних у зволіканні з виконанням доручень виборців, звільнити з займаних посад;

2. Розглянути питання, підняте у депутатському зверненні, на найближчому засіданні Постійної комісії Київської міської ради з питань охорони здоров'я та соціального захисту;
3. Про прийняті рішення та вжиті заходи прошу інформувати мене особисто у найкоротший термін.

З повагою,
депутат Київської міської ради О. Овраменко

Заступник міського голови - секретар
Київської міської ради

Гелевею О.І.

Прошу розглянути звернення депутата Київради О.Овраменко в установленому порядку в частині, що стосується та поінформувати відповідального виконавця.

Юнаковій С.М.

В.ПРОКОПІВ

11 грудня 2019 р.
№ 45798

Київська міська рада
ОТРИМАНО
25 ЛИС 2019
Вх. 9

ДЕПУТАТ
КИЇВСЬКОЇ МІСЬКОЇ РАДИ VIII СКЛИКАННЯ

«05» листопада 2019 р. № 08/279/8/167-3174

Голові постійної комісії Київської міської ради з питань охорони здоров'я та соціального захисту
Гелевею О.І.
01044, м. Київ, вул. Хрещатик, 36, кім. 1003

Київська міська рада
25.11.2019 № 08/27677

ДЕПУТАТСЬКЕ ЗВЕРНЕННЯ

Шановний Олеже Івановичу!

До мене, як до депутата Київської міської ради, звернулась **Гончар Любов Василівна**, яка проживає за адресою: м. Київ. вул. Пожарського, буд. 8-А, кв.111, із проханням сприяти в отриманні субсидії на житло-комунальні послуги.

Так, заявниця гр. Гончар Л. В. 1937 року народження є непрацюючим пенсіонером, яка не має інших доходів, окрім пенсії. Після смерті своєї доньки Кузьміної Тетяни Миколаївни в 2016 році, заявниця проживає разом зі своєю неповнолітньою онукою Кузьміною Анастасією Олександрівною 2006 року народження, яку вона самостійно виховує без сторонньої допомоги. Слід зазначити, що дівчинка має батька, але той, на жаль, жодним чином не бере участі в її вихованні та утриманні, веде неправильний спосіб життя. Більше того, він витрачає на власну користь пенсію по втраті годувальника, яка була призначена дівчинці після смерті її матері. У зв'язку із цим була подана до Служби у справах дітей та сім'ї Дніпровської районної в місті Києві державної адміністрації заява про позбавлення його батьківських справ, заведена відповідна справа.

Однак, не дивлячись на те, що заявниця разом з онукою перебуває у складних життєвих обставинах, їй було знову відмовлено у призначенні субсидії на опалювальний період через те, що вона не задекларувала доходи батька онуки, який є членом її родини. Зрозуміло, що зробити це неможливо, адже сім'ї невідомо, де перебуває ця особа. Більше того, жодної участі у житті своєї доньки цей чоловік не бере, тому ніяким чином не впливає на її фінансове становище.

Проте, враховуючи минулорічний досвід, в Управлінні праці та соціального захисту населення Дніпровської районної в місті Києві державної адміністрації їй порадили повторно звернутися до постійної комісії Київської міської ради з питань

охорони здоров'я та соціального захисту з метою розгляду цього питання як виключення та як наслідок – отримання субсидії на опалювальний період.

Зважаючи на вищенаведене, заявниця має потребу в оформленні щомісячної адресної безготівкової соціальної допомоги для відшкодування витрат на оплату управління багатоквартирним будинком, користування житлом або його утримання та комунальних послуг (водо-, тепло-, газопостачання, водовідведення, електроенергія, вивезення побутового сміття та рідких нечистот).

Вважаю, що такі дії або бездіяльність посадових осіб управління праці та соціального захисту населення Дніпровської районної в місті Києві державної адміністрації порушують законні права заявниці Гончар Любов Василівни на отримання субсидії на житлово-комунальні послуги.

Враховуючи викладене, з метою соціального захисту заявниці, керуючись Законом України «Про місцеве самоврядування в Україні» та Законом України «Про статус депутатів місцевих рад», на виконання моїх повноважень депутата Київської міської ради,

ПРОШУ:

1. Розглянути депутатське звернення.
2. Внести до порядку денного найближчого засідання постійної комісії Київської міської ради Київської міської ради з питань охорони здоров'я та соціального захисту розгляд питання, порушеного у депутатському зверненні.
3. З метою всебічного, повного та об'єктивного розгляду питання запросити на засіданні постійної комісії під час розгляду вищезазначеного питання заявника та начальника управління праці та соціального захисту населення Дніпровської районної в місті Києві державної адміністрації.
4. Про результати розгляду депутатського звернення прошу повідомити мене у строк, визначений Законом України «Про статус депутатів місцевих рад» за адресою: 01044, м. Київ, вул. Хрещатик, 36 (Київська міська рада), а також заявницю – Гончар Любов Василівну на адресу: 02094, м. Київ, вул. Пожарського, 8-А, кв. 111.

З повагою,
Депутат Київської міської ради **О. О. НОВІКОВ**

Вик.: Таїсія Юр
(044) 353-12-44

10.

ВИКОНАВЧИЙ ОРГАН КИЇВСЬКОЇ МІСЬКОЇ РАДИ
(КИЇВСЬКА МІСЬКА ДЕРЖАВНА АДМІНІСТРАЦІЯ)

ДЕПАРТАМЕНТ СОЦІАЛЬНОЇ ПОЛІТИКИ

просп. Комарова, 7, м. Київ, 03165, тел. (044) 408-39-74, факс 408-74-54, Call-центр (044) 15-51
E-mail: dsp@kmda.gov.ua Код ЄДРПОУ 37441694

05.12.2019 № 051-К10-1473/11-19
на № _____ від _____

Постійна комісія Київської міської ради з питань охорони здоров'я та соціального захисту

На виконання пункту 1 рішення Київської міської ради від 28.05.2009 № 539/1595 "Про надання стоматологічної допомоги в КП „Київська міська стоматологічна поліклініка" соціально - незахищеним верствам населення", Департамент соціальної політики виконавчого органу Київради (Київської міської державної адміністрації) надає для погодження список осіб – мешканців м. Києва, рекомендованих для надання безкоштовної стоматологічної допомоги в КП "Київської міської стоматологічної поліклініки", за формою, що додається.

Додаток: на 1 арк. у 1 прим.

Заступник директора Департаменту Максим БУЧЕНКО

Додаток 1

Список осіб – соціально незахищених мешканців м. Києва, які направляються
для надання безкоштовної стоматологічної допомоги
КП "Київська міська стоматологічна поліклініка"

Станом на 05.12.2019

№ п/п	Прізвище, ім'я по-батькові	Домашня адреса, № телефону	Категорія особи та розмір доходу	Лікування у терапевта	Лікування у хірурга
1.	Султанова Тетяна Тимурівно 05.02.1953 р. н.			xxx	xxx

Заступник директора Департаменту соціальної політики
виконавчого органу Київської міської ради
(Київської міської державної адміністрації)

Максим БУЧЕН

11.

Спілка Самаритян України
Київське Об'єднання
Samariter Bund der Ukraine
Kreisverband Kiew e.V
04209, м. Київ
вул. Богатирська,30
(фактична адреса)
03115, м. Київ
вул. Львівська,28
(юридична адреса)
тел: (044) 201-35-01
(044) 201-35-02
тел./факс (044) 201-35-03
e-mail: post@ssu.kiev.ua

Голові постійної комісії
Київської міської ради
з питань охорони здоров'я
та соціального захисту
п. Гелевею О.І.

Вих. № 104 від 05.12.2019р.

Вельмишановний Олеже Івановичу !

Стосовно чого:

Зважаючи на Вашу чуйність, громадянську відповідальність та розуміння проблем родин дітей з важкою формою інвалідності, громадська організація Спілка Самаритян України Київське Об'єднання - доброчинна, неприбуткова організація, яка створена в рамках Угоди про партнерство між Урядом України та Урядом Федеративної Республіки Німеччина, та побратимських стосунків між містами Мюнхеном та Києвом у 1993 році, в особі виконавчого директора Левковської Яніни Леонідівни, звертається до Вас з проханням щодо Вашої особистої підтримки та сприяння у вирішенні питання надання в користування на пільгових умовах нежитлового приміщення площею 173 кв. м., яке враховується на балансі Київської міської дитячої клінічної лікарні №1 на вул. Богатирській, 30, ЛІТ,Є, корпус 6, 1 поверх для розширення діяльності вже існуючого Центру «Особлива дитина» безкоштовного цілодобового перебування та паліативного догляду за важкохворими дітьми з інвалідністю до 18 - років, для підлітків старше 18- ти років з важкою формою інвалідності різних нозологій.

Ремонт та оснащення занедбаного приміщення згідно європейських норм та стандартів бере на себе Фонд баварського телебачення «Зірковий час» м. Мюнхен Німеччина та благодійна організація «Міст до Києва» м. Мюнхен Німеччина. Фаховий супровід забезпечує Центр
м. Мюнхен Німеччина.

Київська міська рада
05.12.2019 № 08/28962

З повагою,

Виконавчий директор Яніна Левковська

СПІЛКА САМАРИТЯН УКРАЇНИ КИЇВСЬКЕ ОБ'ЄДНАННЯ Ідентифікаційний код 21472878

р/рах 2600030105 (980)
В ГУ по м. Києву і Київській обл.
АТ «Ощадбанк»
МФО 322669, ЄДРПОУ 21472878

вал/рах 2600830305 (978)
в ГУ по м. Києву і Київській обл.
АТ «Ощадбанк»
МФО 322669, ЄДРПОУ 21472878

08/231-3289/пр
08.11.2019

12.

КИЇВСЬКА МІСЬКА РАДА

IX сесія VIII СКЛИКАННЯ

РІШЕННЯ

_____№_____

ПРОЕКТ

Про передачу в оренду без проведення конкурсу нежитлових приміщень комунальної власності територіальної громади міста Києва

Відповідно до статей 760-763 Цивільного кодексу України, частини п'ятої статті 60 Закону України «Про місцеве самоврядування в Україні», статей 5 та 9 Закону України «Про оренду державного та комунального майна», Положення про оренду комунального майна територіальної громади м. Києва, затвердженого рішенням Київської міської ради від 21 квітня 2015 року № 415/1280 (у редакції рішення Київської міської ради від 06 грудня 2018 року № 253/6304), з метою забезпечення ефективного використання нежитлових приміщень комунальної власності територіальної громади міста Києва, Київська міська рада

ВИРІШИЛА:

1. Передати в оренду без проведення конкурсу нежитлові приміщення комунальної власності територіальної громади міста Києва згідно з додатком.

2. Печерській районній в місті Києві державній адміністрації укласти в установленому порядку договір оренди нежитлових приміщень комунальної власності територіальної громади міста Києва згідно з пунктом 1 цього рішення.

3. Контроль за виконанням цього рішення покласти на постійну комісію Київської міської ради з питань власності.

Київський міський голова Віталій КЛИЧКО

Подання:

Заступник голови Київської міської державної адміністрації — Володимир СЛОНЧАК

Директор Департаменту комунальної власності м. Києва — Андрій ГУДЗЬ

Виконувач обов'язків голови Печерської районної в місті Києві державної адміністрації — Павло БАБІЙ

Начальник юридичного управління Департаменту комунальної власності м. Києва — Всеволод КОМАРНИЦЬКИЙ

Погоджено:

Перший заступник голови Київської міської державної адміністрації — Микола ПОВОРОЗНИК

Керівник апарату виконавчого органу Київської міської ради (Київської міської державної адміністрації) — Дмитро ЗАГУМЕННИЙ

Заступник керівника апарату – начальник юридичного управління — Леся ВЕРЕС

Голова постійної комісії Київської міської ради з питань власності — Леонід АНТОНЄНКО

Секретар постійної комісії Київської міської ради з питань власності — Сергій АРТЕМЕНКО

Голова постійної комісії Київської міської ради з питань охорони здоров'я та соціального захисту — Олег ГЕЛЕВЕЙ

Секретар постійної комісії Київської міської ради з питань охорони здоров'я та соціального захисту — Юлія ЛОБАН

Начальник управління правового забезпечення діяльності Київської міської ради — Ганна ГАРШИНА

Онишко

Сичинська

Додаток
до рішення
Київської міської ради
_____№ _____

Нежитлові приміщення комунальної власності територіальної громади міста Києва,
які передаються в оренду без проведення конкурсу

№ п/п	Повна назва орендаря, його форма власності та форма фінансування	Адреса об'єкта нерухомості та загальна пллоща	Призначення, характеристика об'єкта оренди та орендована площа, кв. м	Орендна плата	Строк, на який укладається договір оренди
1	2	3	4	5	6
ОРЕНДОДАВЕЦЬ – ПЕЧЕРСЬКА РАЙОННА В МІСТІ КИЄВІ ДЕРЖАВНА АДМІНІСТРАЦІЯ					
	БАЛАНСОУТРИМУВАЧ – КОМУНАЛЬНЕ ПІДПРИЄМСТВО «КЕРУЮЧА КОМПАНІЯ З ОБСЛУГОВУВАННЯ ЖИТЛОВОГО ФОНДУ ПЕЧЕРСЬКОГО РАЙОНУ М. КИЄВА»				
1	ГРОМАДСЬКА ОРГАНІЗАЦІЯ «ВЕТЕРАНИ ЗАВОДУ «АРСЕНАЛ» (39289802) Форма власності - приватна Форма фінансування – госпрозрахунок	УЗВІЗ КЛОВСЬКИЙ, 15 Печерський район, ЖБк - 5 - ти поверховий Площа, кв. м – 2676,50 Площа нежитлових приміщень, кв.м – 784,70	Розміщення організації ветеранів України на площі, що не перевищує 100 кв. м і яка використовується для здійснення основної статутної діяльності. Відповідає кваліфікаційним критеріям, визначеним пунктом 7.3 Положення Перший поверх Площа, кв. м – 41,8 кв. м	1 грн на рік	2 роки 364 дні

Київський міський голова Віталій КЛИЧКО

Бабій

Онишко

Сичинська

ПОЯСНЮВАЛЬНА ЗАПИСКА
до проекту рішення Київської міської ради
«Про передачу в оренду без проведення конкурсу нежитлових приміщень комунальної власності територіальної громади міста Києва»

1. Обґрунтування необхідності прийняття рішення.

До компетенції Київської міської ради належить здійснення повноважень територіальної громади міста Києва щодо володіння, користування та розпорядження об'єктами права комунальної власності, в тому числі передача об'єктів права комунальної власності в оренду юридичним особам.

Розпорядженням виконавчого органу Київської міської ради (Київської міської державної адміністрації» від 10 грудня 2010 року № 1112 «Про питання організації управління районами в місті Києві» житловий будинок № 15 на Кловському узвозі загальною площею 2676,50 кв. м, в тому числі нежитлові приміщення площею 41,8 кв. м, переданий до сфери управління Печерської районної в місті Києві державної адміністрації.

Печерською районною в місті Києві державною адміністрацією опрацьований передбачений підпунктом 11.2 пункту 11 Положення про оренду комунального майна територіальної громади м. Києва, затвердженого рішенням Київської міської ради від 21 квітня 2015 № 415/1280, пакет документів громадської організації «Ветерани заводу «Арсенал», наданий для розгляду питання про надання в оренду нежитлових приміщень комунальної власності територіальної громади міста Києва, загальною площею 41,8 кв. м на Кловському узвозі, 15 для розміщення громадської організації ветеранів України, на термін 2 роки 364 дні. Громадська організація «Ветерани заводу «Арсенал» відповідає визначеним пунктом 7.3 Положення кваліфікаційним критеріям (висновок про відповідність кваліфікаційним критеріям від 18.07.2019).

Зазначений заявник відповідає вимогам, визначеним у абзаці четвертому частини четвертої статті 9 Закону України «Про оренду державного та комунального майна», і може отримати в орендне користування майно територіальної громади міста Києва без проведення конкурсу та після прийняття відповідного рішення Київської міської ради укласти договір оренди відповідно до підпункту 11.7 пункту 11 Положення про оренду комунального майна територіальної громади м. Києва, затвердженого рішенням Київської міської ради від 21 квітня 2015 № 415/1280.

Засновниками громадської організації «Ветерани заводу «Арсенал» (ідентифікаційний код 40129430) є Бурак Інеса Павлівна (адреса засновника: 01042, м. Київ, вул. М. Раєвського, 34), Кропивенко Іван Степанович (адреса засновника: 01011, м. Київ, вул. Гусовського, 1, кв. 84), Землянська Тетяна Григорівна (адреса засновника: 01015, м. Київ, вул. Лаврська, 21, кв. 63), Щинович Валентина Іллівна (адреса засновника: 01011, вул. Гусовського, 4, кв. 44), Сидоров Вадим Аркадійович (адреса засновника: 01010, вул. А. Іванова, 17, кв. 31), Фролов Валентин Федорович (01011, м. Київ, вул. Лєскова, 3-А, кв. 11) відповідно до Єдиного державного реєстру юридичних осіб, фізичних осіб – підприємців та громадських формувань (станом на 16.07.2019).

Враховуючи, що відповідно до підпункту 11.6 пункту 11 Положення про оренду комунального майна територіальної громади м. Києва, затвердженого рішенням Київської міської ради від 21 квітня 2015 № 415/1280, у разі передачі в оренду майна громадській організації ветеранів або інвалідів без проведення конкурсу з орендною платою 1 гривня на рік приймається відповідне рішення Київської міської ради, підготовлений проект рішення Київської міської ради про передачу в оренду без проведення конкурсу нежитлових приміщень комунальної власності територіальної громади міста Києва громадській організації «Ветерани заводу «Арсенал» згідно з додатком до цього рішення та про укладання Печерською районною в місті Києві державною адміністрацією відповідного договору оренди.

2. Мета і шляхи її досягнення.

Даний проект підготовлений з метою забезпечення ефективного використання нерухомого майна територіальної громади міста Києва та укладання договору оренди нежитлових приміщень комунальної власності територіальної громади міста Києва без проведення конкурсу.

3. Правові аспекти.

Проект рішення розроблений відповідно до статей 760-763 Цивільного кодексу України, частини п'ятої статті 60 Закону України «Про місцеве самоврядування в Україні», статей 5 та 9 Закону України «Про оренду державного та комунального майна», Положення про оренду комунального майна територіальної громади м. Києва, затвердженого рішенням Київської міської ради від 21 квітня 2015 року № 415/1280.

Згідно з пунктом 1 проекту рішення пропонується передати в оренду без проведення конкурсу нежитлові приміщення комунальної власності територіальної громади міста Києва.

Згідно з пунктом 2 доручається Печерській районній в місті Києві державній адміністрації укласти в установленому порядку договір оренди нежитлових приміщень, переданих в оренду згідно з пунктом 1 рішення.

4. Фінансово – економічне обґрунтування.

Прийняття та реалізація даного рішення не потребує додаткових витрат з бюджету міста Києва.

5. Прогноз результатів.

Прийняття та реалізація даного проекту рішення забезпечить здійснення містом Києвом столичних функцій та дозволить забезпечити приміщенням громадську організацію «Ветерани заводу «Арсенал» для розміщення громадської організації ветеранів України згідно з додатком до цього рішення.

Доповідач на пленарному засіданні Київської міської ради – директор Департаменту комунальної власності м. Києва виконавчого органу Київської

міської ради (Київської міської державної адміністрації) Гудзь Андрій Анатолійович.

Особа, відповідальна за супроводження проекту рішення - головний спеціаліст відділу використання майна Департаменту комунальної власності м. Києва виконавчого органу Київської міської ради (Київської міської державної адміністрації) Салюк Вікторія Сергіївна, робочий телефон: 202-61-77.

В.о. Директора Департаменту
комунальної власності м. Києва (Олег ШМУЛЯР) Андрій ГУДЗЬ

Бабій

Онишко

Сичинська

Перелік документів, що додаються до проекту рішення Київської міської ради «Про передачу в оренду без проведення конкурсу нежитлових приміщень комунальної власності територіальної громади міста Києва»
(Кловський узвіз, 15, площа нежитлових приміщень 41,8 кв. м)

1. √	Заява
2. √	Статут (копія завірена заявником)
3. √	Штатний розпис
4. √	Список членів громадської організації «Ветерани заводу «Арсенал» станом на 20.06.2019
5. √	Обґрунтування необхідності використання приміщення громадською організацією «Ветерани заводу «Арсенал»
6. √	Виписка з Єдиного державного реєстру
7. √	Викопіювання з поповерхового плану
8. √	Довідка підприємства - балансоутримувача про те що об'єкт оренди є самостійним об'єктом цивільно – правових відносин та не об'єктом культурної спадщини
9. √	Стандартизованої оцінки майна
10. √	Витяг Єдиного державного реєстру юридичних осіб, фізичних осіб – підприємців та громадських формувань
11. √	Витяг з рішення Київської міської ради (Київської міської державної адміністрації» від 10 грудня 2010 року № 1112
12. √	Розпорядження Печерської районної в місті Києві державної адміністрації від 20.09.2013№ 509 «Про перезакріплення майна, що перебуває в комунальній власності територіальної громади міста Києва переданого до сфери управління Печерської районної в місті Києві державної адміністрації»
13. √	Розпорядження Печерської районної в місті Києві державної адміністрації від 28.01.2015№ 48 «Про перейменування комунального підприємства Печерського району м. Києва «Дирекція з управління нежитловим фондом Печерського району м. Києва»
14. √	Висновок про відповідність громадської організації кваліфікаційним критеріям

Начальник відділу з питань майна комунальної власності — Тетяна ОНИШКО

Сичинська

Додаток 2
до Положення про оренду майна територіал
громади міста Києва
(відповідно до п. 11.2 Положення)

Заява про оренду та перелік документів, що надаються підприємствами, установами т організаціями, які мають право на укладення договору оренди без проведення конкур

_____
(орендодавець)

ЗАЯВА ПРО ОРЕНДУ

Прошу надати в оренду комунальне майно територіальної громади міста Києва без проведення конкурсу.

ЗАЯВНИК	ОБ'ЄКТ
Організаційна форма та повна назва Громадська організація "Ветерани заводу "Арсенал"	**Адреса:** 01021, м. Київ, Київський узвіз, буд. 1
Ідентифікаційний код 4 0 1 2 9 4 3 0	район: Печерський
	площа 41.8 **кв.м**
Форма власності _____ (комунальна, державна, приватна)	**Унікальний індивідуальний номер** об'єкт під яким об'єкт включено до Переліку майна що може бути передане в оренду: _____
Юридична адреса: 01021, м. Київ,	**Пропозиція щодо цільового використання:** розміщення організа Ветеранів України

моб. 063-211-8033, 093-017-0011
адреса електронної пошти
сайт https://www.facebook.com/VeteranyZavoduArsenal/
Організація відповідає встановленим кваліфікаційним критеріям

Заявник згоден, що з метою дотримання вимог Закону України «Про захист персональних даних» орендодавец та балансоутримувач мають право на включення персональних даних, наданих заявником, в базу персональни даних, на обробку таких персональних даних і, при необхідності, викликаної виконанням умов зазначеног закону, на передачу таких персональних даних третім особам.

Перелік документів, що додаються до заяви про оренду

1.	Копія статуту або положення (завірена заявником)
2	Виписка з Єдиного державного реєстру
3	Штатний розпис (завірений заявником)
4	Обґрунтування необхідності використання площ (за видом використання та за площею)
5	Підтвердження Національних спілок щодо членства заявника у спілці
6	Звіт про оцінку майна, або акт оцінки майна у випадках, визначених Положенням

Примітка.
1) документи, крім звіту про оцінку, повинні бути прошнуровані, пронумеровані та скріплені печаткою у разі її наявності.

Керівник Бурак І. П. (підпис) (П. І. Б)

(М.П.)

Дата "24" червня 2019р.
(число) (місяць) (рік)

Громадська організація ВЕТЕРАНИ ЗАВОДУ "АРСЕНАЛ" 40129430 Україна * м. Київ *

Заступник міського голови –
секретар Київської міської ради

Антонєнку Л.В.
Гелевею О.І.
Гаршиній Г.А.

Прошу розглянути проект рішення від 07.11.2019 №08/231- 3289/ПР в установленому порядку.

Пихтіній О.М.

Для контролю за проходженням та тиражування.

Юнаковій С.М.
Поворознику М.Ю. – до відома

В.ПРОКОПІВ

"07" листопада 2019 року
№ 08/231 – 3289/ПР

08/231-3289/ПР
07.11.2019

УКРАЇНА

ВИКОНАВЧИЙ ОРГАН КИЇВСЬКОЇ МІСЬКОЇ РАДИ (КИЇВСЬКА МІСЬКА ДЕРЖАВНА АДМІНІСТРАЦІЯ)

вул. Хрещатик, 36, м. Київ, 01044, тел. (044) 202 71 29, (044) 202 75 58, факс 202 76 41, e-mail: kmda@kma.gov.ua
Контактний центр міста Києва (044) 15 51 Код ЄДРПОУ 00022527
E-mail для електронних звернень громадян: zvernen@kma.gov.ua

31.10.2019 № 009-125р

на № _____ від _____

Київська міська рада

Відповідно до статей 26, 29 Регламенту Київської міської ради, затвердженого рішенням Київської міської ради від 07.07.2016 № 579/579, глави 3 розділу VIII Регламенту виконавчого органу Київської міської ради (Київської міської державної адміністрації), затвердженого розпорядженням виконавчого органу Київської міської ради (Київської міської державної адміністрації) від 08.10.2013 № 1810, за поданням виконавчого органу Київської міської ради (Київської міської державної адміністрації) направляю проект рішення Київської міської ради «Про передачу в оренду без проведення конкурсу нежитлових приміщень комунальної власності територіальної громади міста Києва».

У відповідності до пункту 3.4 глави 3 розділу VIII Регламенту виконавчого органу Київської міської ради (Київської міської державної адміністрації), затвердженого розпорядженням виконавчого органу Київської міської ради (Київської міської державної адміністрації) від 08.10.2013 № 1810, інформую, що відповідальним за представлення та супроводження проекту рішення на всіх стадіях розгляду є директор Департаменту комунальної власності м. Києва виконавчого органу Київської міської ради (Київської міської державної адміністрації) Гудзь Андрій Анатолійович (тел. 202-61-76).

Додатки:

1. Проект рішення Київської міської ради «Про передачу в оренду нежитлових приміщень комунальної власності територіальної громади міста Києва єдиному претенденту на право оренди» на 2 арк.
2. Пояснювальна записка до проекту рішення Київської міської ради «Про передачу в оренду нежитлових приміщень комунальної власності територіальної громади міста Києва єдиному претенденту на право оренди»
3. Додаткові матеріали на 44 арк.
4. Електронна версія зазначеного.

170295

Керівник апарату Дмитро ЗАГУМЕННИЙ

ГУДЗЬ
САЛЮК 202 61 77

08/231-3688/ПР
04.12.2019

13.

КИЇВСЬКА МІСЬКА РАДА

IX СЕСІЯ VIII СКЛИКАННЯ

РІШЕННЯ

_____№_____

Про надання Олександрівській клінічній лікарні м. Києва дозволу на розроблення проекту землеустрою щодо відведення земельної ділянки в постійне користування для функціонування лікувального закладу на вул. Шовковичній, 39/1 у Печерському районі міста Києва

408012409

Розглянувши клопотання про надання дозволу на розроблення проекту землеустрою щодо відведення земельної ділянки Олександрівській клінічній лікарні м. Києва на вул. Шовковичній, 39/1 у Печерському районі міста Києва та додані документи, керуючись статтями 9, 123 Земельного кодексу України, Законом України "Про внесення змін до деяких законодавчих актів України щодо розмежування земель державної та комунальної власності", пунктом 34 частини першої статті 26 Закону України "Про місцеве самоврядування в Україні", Київська міська рада

ВИРІШИЛА:

1. Надати Олександрівській клінічній лікарні м. Києва дозвіл на розроблення проекту землеустрою щодо відведення земельної ділянки орієнтовною площею 9,42 га в постійне користування для функціонування лікувального закладу на вул. Шовковичній, 39/1 у Печерському районі міста Києва за рахунок земель комунальної власності територіальної громади міста Києва згідно з план-схемою (додаток до рішення) (справа № 408012409).
2. Встановити строк дії цього рішення один рік.
3. Контроль за виконанням цього рішення покласти на постійну комісію Київської міської ради з питань містобудування, архітектури та землекористування.

Київський міський голова Віталій КЛИЧКО

ПОДАННЯ:

Заступник голови
Київської міської державної адміністрації — Вячеслав НЕПОП

Директор
Департаменту земельних ресурсів
виконавчого органу Київської міської ради
(Київської міської державної адміністрації) — Петро ОЛЕНИЧ

Заступник директора –
начальник юридичного управління
Департаменту земельних ресурсів
виконавчого органу Київської міської ради
(Київської міської державної адміністрації) — Алла ВАСИЛЕНКО

ПОГОДЖЕНО:

Постійна комісія Київської міської ради
з питань містобудування, архітектури та землекористування

Голова — Олександр МІЩЕНКО

Секретар — Іван КАРТАВИЙ

Начальник управління
правового забезпечення діяльності
Київської міської ради — Ганна ГАРШИНА

Постійна комісія Київської міської ради
з питань охорони здоров'я та соціального захисту

Голова — Олег ГЕЛЕВЕЙ

Секретар — Юлія ЛОБАН

Додаток
до рішення Київської міської ради
від _____ № _____

План-схема
до дозволу на розроблення проекту землеустрою щодо відведення земельної ділянки

клопотання	**від 18.10.2019 № 408012409**
код земельної ділянки	**82:026:0200**
юридична/фізична особа	**ОЛЕКСАНДРІВСЬКА КЛІНІЧНА ЛІКАРНЯ М. КИЄВА**
адреса земельної ділянки	**м. Київ, р-н Печерський, вул. Шовковична, 39/1**
вид землекористування	**постійне користування**
вид користування земельної ділянки	**для функціонування лікувального закладу**
орієнтовний розмір	**9.4197 га**

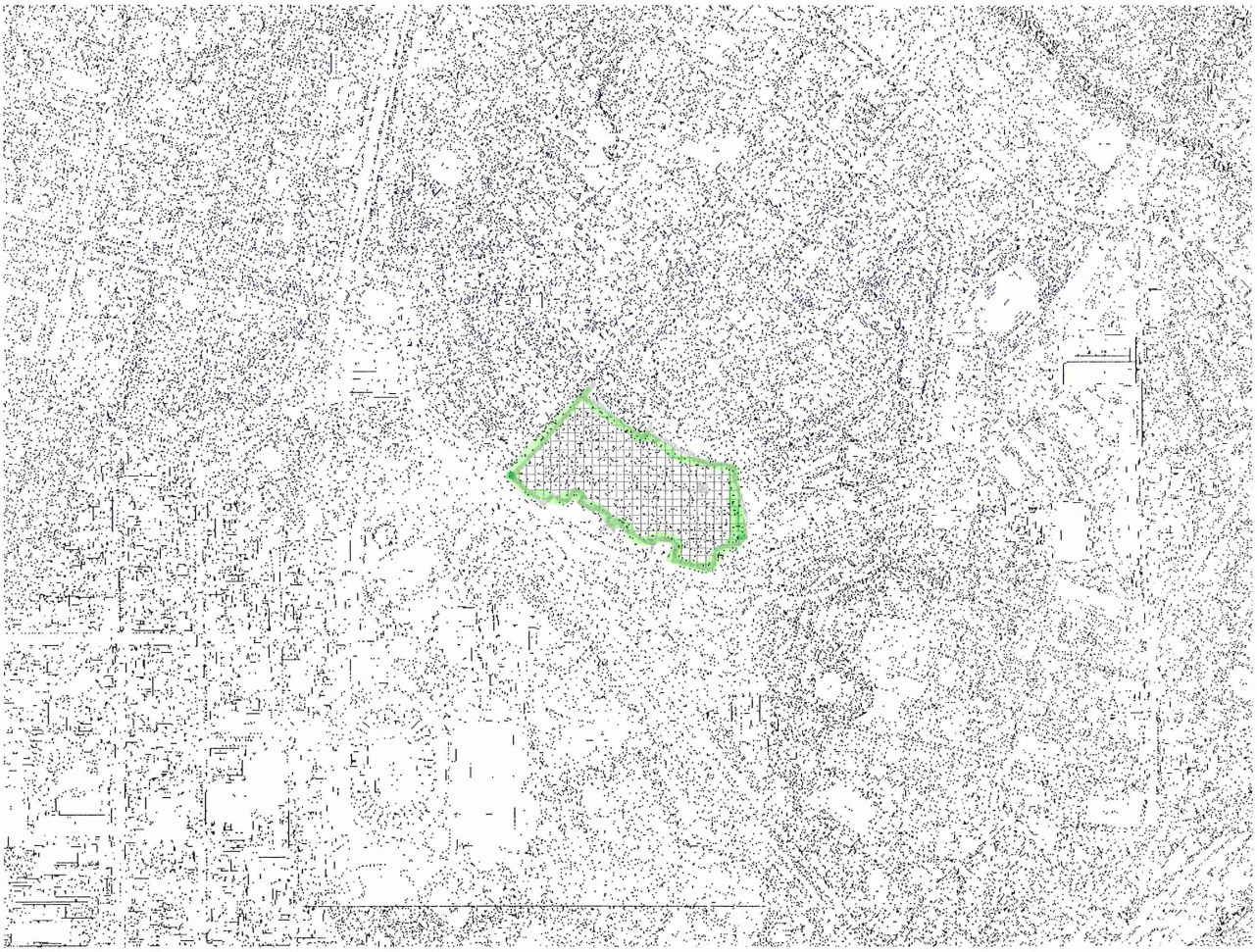

Київський міський голова Віталій КЛИЧКО

До справи
№ 408012409

ПОЯСНЮВАЛЬНА ЗАПИСКА

№ ПЗН-2597 від 13.11.2019

до проекту рішення Київської міської ради:

Про надання Олександрівській клінічній лікарні м. Києва дозволу на розроблення проекту землеустрою щодо відведення земельної ділянки в постійне користування для функціонування лікувального закладу на вул. Шовковичній, 39/1 у Печерському районі міста Києва

1. Юридична особа:

Назва	***ОЛЕКСАНДРІВСЬКА КЛІНІЧНА ЛІКАРНЯ М. КИЄВА***
Перелік засновників (учасників) *за даними Єдиного державного реєстру юридичних осіб, фізичних осіб-підприємців та громадських формувань	***КИЇВСЬКА МІСЬКА РАДА*** ***Код ЄДРПОУ: 22883141*** ***Адреса засновника: 01044, м.Київ, вул. Хрещатик, 36***
Кінцевий бенефіціарний власник (контролер) *за даними Єдиного державного реєстру юридичних осіб, фізичних осіб-підприємців та громадських формувань	***Відсутній***
Клопотання	***від 18.10.2019 № 408012409***

2. Відомості про земельну ділянку 82:026:0200к

Місце розташування (адреса)	***м. Київ, р-н Печерський, вул. Шовковична, 39/1***
Площа	***9.4197 га***
Вид та термін користування	***постійне користування***
Вид використання	***для функціонування лікувального закладу***

3. Обґрунтування прийняття рішення

На замовлення зацікавленої особи відповідно до статей 9, 123 Земельного кодексу України та Порядку набуття прав на землю із земель комунальної власності у місті Києві, затвердженого рішенням Київради від 20 квітня 2017 року № 241/2463, Департаментом земельних ресурсів виконавчого органу Київської міської ради (Київської міської державної адміністрації) розроблено проект рішення Київської міської ради.

4. Мета прийняття рішення.

Метою прийняття рішення є забезпечення реалізації встановленого Земельним кодексом України права особи на оформлення права користування (власності) на землю.

5. Особливі характеристики ділянки.

Наявність будівель і споруд на ділянці: ***Ділянка забудована. Відповідно до рішення виконавчого комітету Київської міської ради народних депутатів від 13.01.92 №26 «Про формування комунального майна міста та районів» майно лікарні було передано до комунальної власності міста. Відповідно до Наказу Головного управління комунальної власності м. Києва від 12.04.2005 № 105 «Про закріплення майна за Центральною міською клінічною лікарнею» за Центральною міською клінічною лікарнею на праві оперативного управління закріплені основні засоби на вул. Шовковичній, 39/1 у Печерському районі міста Києва. На зазначеній земельній ділянці розміщені нежитлові будівлі господарського призначення Олександрівської клінічної лікарні, а саме:***

- ***нежитлова будівля літ. «А-3», площею 2120,8 кв.м. (витяг з Державного реєстру речових прав на нерухоме майно про реєстрацію права власності від 07.08.2018 № 133547131, номер запису про право власності від 01.08.2018 № 27386290, технічний паспорт від 21.04.2017);***

- ***нежитлова будівля літ. «Б-5», площею 8274,2 кв.м. (витяг з Державного реєстру речових прав на нерухоме майно про реєстрацію права власності від 07.08.2018 № 133455007, номер запису про право власності від 01.08.2018 № 27374638, технічний паспорт від 21.04.2017);***
- ***нежитлова будівля літ. «В-2», площею 450,1 кв.м. (витяг з Державного реєстру речових прав на нерухоме майно про реєстрацію права власності від 06.08.2018 № 133395399, номер запису про право власності від 30.07.2018 № 27367205, технічний паспорт від 21.04.2017);***
- ***нежитлова будівля літ. «Г-6», площею 7545 кв.м. (витяг з Державного реєстру речових прав на нерухоме майно про реєстрацію права власності від 07.08.2018 № 133429851, номер запису про право власності від 01.08.2018 № 27371749, технічний паспорт від 18.02.2019);***
- ***нежитлова будівля літ. «Д-6», площею 5633,1 кв.м. (витяг з Державного реєстру речових прав на нерухоме майно про реєстрацію права власності від 06.08.2018 № 133381406, номер запису про право власності від 30.07.2018 № 27365348, технічний паспорт від 21.04.2017);***
- ***нежитлова будівля літ. «Ж-4», площею 5562,3 кв.м. (витяг з Державного реєстру речових прав на нерухоме майно про реєстрацію права власності від 06.08.2018 № 133398733, номер запису про право власності від 30.07.2018 № 27367668, технічний паспорт від 11.12.2018);***
- ***нежитлова будівля літ. «Е», площею 2691,8 кв.м. (витяг з Державного реєстру речових прав на нерухоме майно про реєстрацію права власності від 07.08.2018 № 133545332, номер запису про право власності від 01.08.2018 № 27386012, технічний паспорт від 21.04.2017);***
- ***нежитлова будівля літ. «І», площею 928,6 кв.м. (витяг з Державного реєстру речових прав на нерухоме майно про реєстрацію права власності від 03.10.2018 № 140016903, номер запису про право власності від 25.09.2018 № 28207166, технічний паспорт від 21.04.2017);***
- ***нежитлова будівля літ. «К-1», площею 92,4 кв.м. (витяг з Державного реєстру речових прав на нерухоме майно про реєстрацію права власності від 06.08.2018 № 133399498, номер запису про право власності від 30.07.2018 № 27367801, технічний паспорт від 21.04.2017);***
- ***нежитлова будівля літ. «Л», площею 1707,9 кв.м. (витяг з Державного реєстру речових прав на нерухоме майно про реєстрацію права власності від 07.08.2018 № 133448423, номер запису про право власності від 01.08.2018 № 27373863, технічний паспорт від 21.04.2017);***
- ***нежитлова будівля літ. «М-2», площею 326,6 кв.м. (витяг з Державного реєстру речових прав на нерухоме майно про реєстрацію права власності від 06.08.2018 № 133397322, номер запису про право власності від 30.07.2018 № 27367464, технічний паспорт від 21.04.2017);***
- ***нежитлова будівля літ. «Н-1», площею 18,1 кв.м. (витяг з Державного реєстру речових прав на нерухоме майно про реєстрацію права власності від 07.08.2018 № 133423226, номер запису про право власності від 30.07.2018 № 27370925, технічний паспорт від 21.04.2017);***
- ***нежитлова будівля літ. «О», площею 2700 кв.м. (витяг з Державного реєстру речових прав на нерухоме майно про реєстрацію права власності від 07.08.2018 № 133460780, номер запису про право власності від 01.08.2018 № 27375369, технічний паспорт від 21.04.2017);***
- ***нежитлова будівля літ. «П», площею 2598,8 кв.м. (витяг з Державного реєстру речових прав на нерухоме майно про реєстрацію права власності від 01.10.2018 № 139781809, номер запису про право власності від 25.09.2018 № 28177651, технічний паспорт від 25.02.2019);***
- ***нежитлова будівля літ. «Р-1», площею 10,3 кв.м. (витяг з Державного реєстру речових прав на нерухоме майно про реєстрацію права власності від 07.08.2018 № 133419335, номер запису про право власності від 30.07.2018 № 27370430, технічний паспорт від 21.04.2017);***
- ***нежитлова будівля літ. «С-4», площею 1201,5 кв.м. (витяг з Державного реєстру речових прав на нерухоме майно про реєстрацію права власності від 06.08.2018 № 133398069, номер запису про право власності від 30.07.2018 № 27367585, технічний паспорт від 21.04.2017);***
- ***нежитлова будівля літ. «Т», площею 1202,2 кв.м. (витяг з Державного реєстру речових прав на нерухоме майно про реєстрацію права власності від 06.08.2018 № 133400066, номер запису про право власності від 30.07.2018 № 27367889, технічний паспорт від 21.04.2017);***
- ***нежитлова будівля літ. «Ц-9», площею 15291,6 кв.м. (витяг з Державного реєстру речових прав на нерухоме майно про реєстрацію права власності від 06.08.2018 № 133390905, номер запису про право власності від 30.07.2018 № 27366636, технічний паспорт від 28.03.2019);***
- ***резервуар для зберігання бензину «Ф-1» площею 29,0 кв.м.***

Наявність ДПТ: ***Детальний план території не затверджений.***

Функціональне призначення згідно Генплану: ***Відповідно до витягу з містобудівного кадастру від 31.10.2019 № 10952/0/12-53/12-03-19 земельна ділянка належить до території громадських будівель та споруд (існуючі).***

Правовий режим: ***Земельна ділянка належить до комунальної власності земель міста Києва.***

Розташування в зеленій зоні: ***Земельна ділянка не потрапляє в межі зеленої зони відповідно до Програми затвердженої рішенням Київської міської ради від 19.07.2005 № 806/3381 (зі змінами).***

Інші особливості: ***Земельна ділянка розташована в межах історичного центру міста.***

6. Стан нормативно-правової бази у даній сфері правового регулювання.

Загальні засади та порядок передачі земельних ділянок у власність чи користування зацікавленим особам визначено Земельним кодексом України та Порядком набуття прав на землю із земель комунальної власності у місті Києві, затвердженим рішенням Київради від 20 квітня 2017 року № 241/2463.

7. Фінансово-економічне обґрунтування.

Реалізація рішення не потребує додаткових витрат міського бюджету.

8. Прогноз соціально-економічних та інших наслідків прийняття рішення.

Наслідками прийняття розробленого проекту рішення стане:

- реалізація зацікавленою особою своїх прав щодо використання земельної ділянки.

Доповідач: директор Департаменту земельних ресурсів Петро ОЛЕНИЧ.

Директор Департаменту
земельних ресурсів **Петро ОЛЕНИЧ**

РОБОЧІ МАТЕРІАЛИ

Витяг з бази даних міського земельного кадастру від 23.09.2019 р.

м. Київ

Печерський р-н

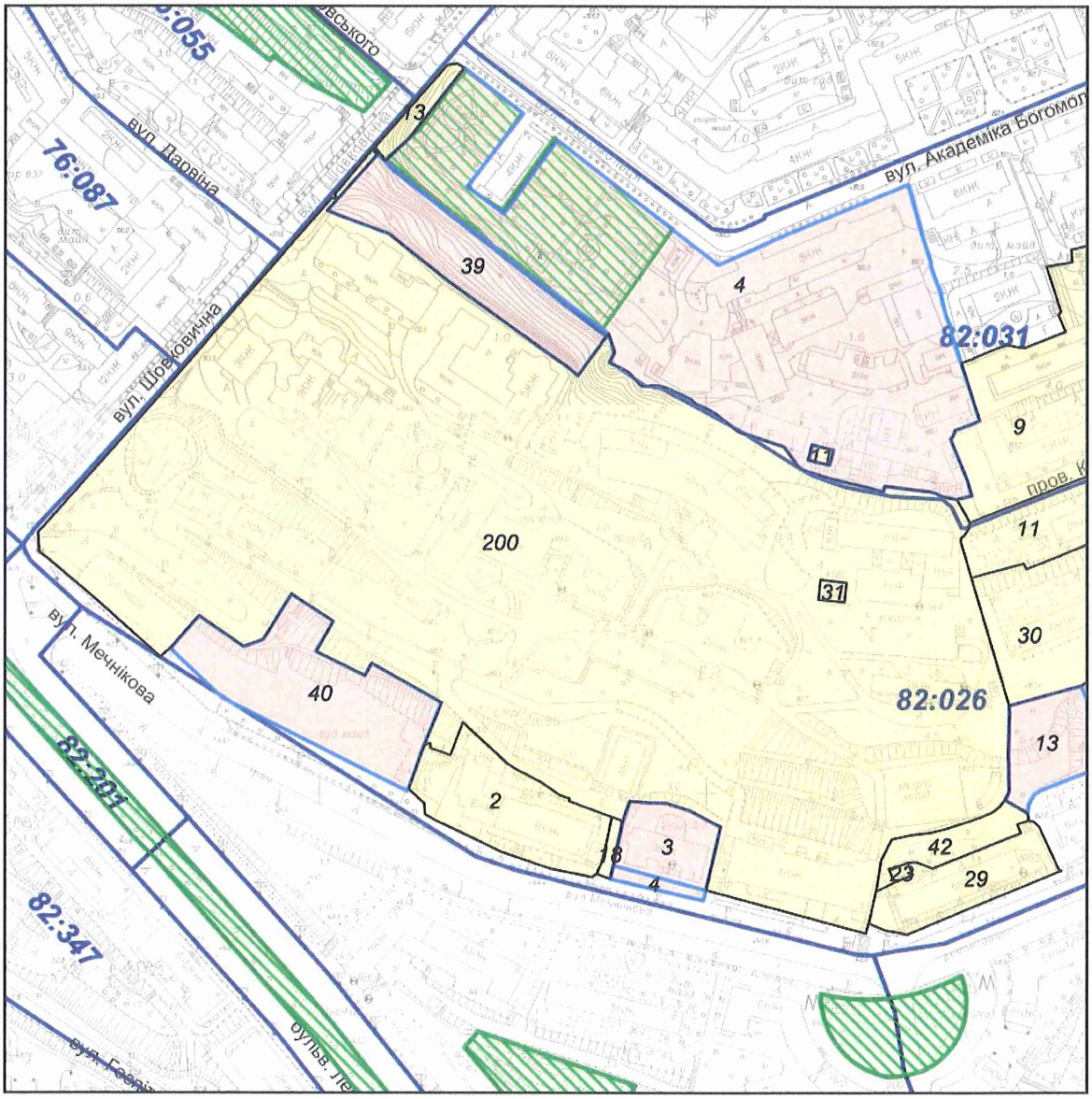

Масштаб 1:3500

**** Черговий план м.Києва ведеться з 1995 року***

виготовлено КП "Київський інститут земельних відносин"

Справа Невідомо

Код земельної ділянки:	**82:026:0200**
Площа:	**9.4197 га**
Адрес земельноїділянки:	**вул. Шовковична, 39/1**
Заявник:	**Олександрівська клінічна лікарня м.Києва**
Вид та термін користування:	**Невідомо**
Цільове призначення:	**1,**

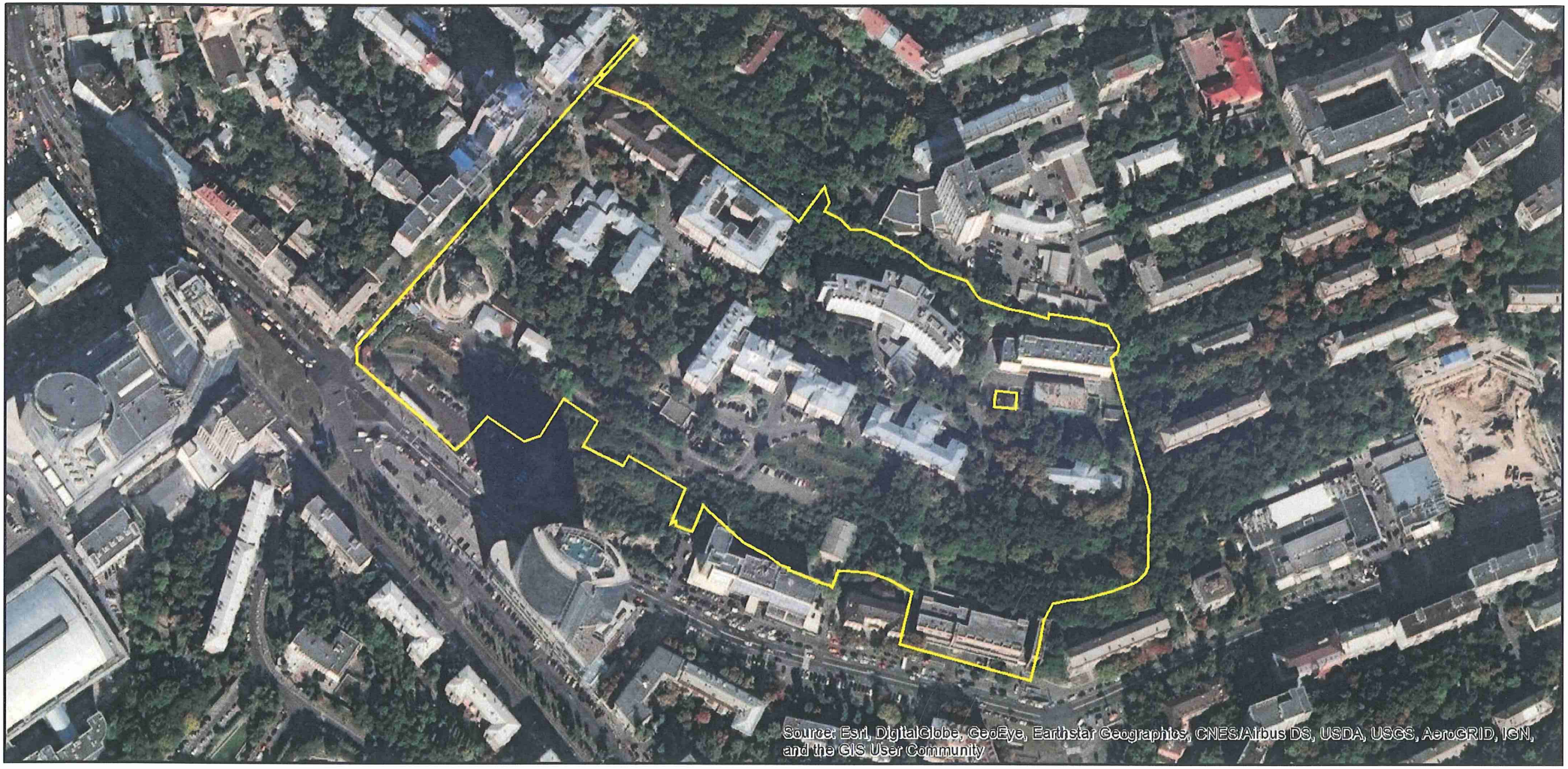

Матеріали супутникової зйомки
виготовлено за даними ПК "Кадастр"

КИЇВМІСТОБУДУВАННЯ
ВИКОНАВЧИЙ ОРГАН КИЇВСЬКОЇ МІСЬКОЇ РАДИ (КИЇВСЬКА МІСЬКА ДЕРЖАВНА АДМІНІСТРАЦІЯ)
ДЕПАРТАМЕНТ МІСТОБУДУВАННЯ ТА АРХІТЕКТУРИ
01001, м. Київ-1, вул. Хрещатик, 32, тел.: (044) 278 19 85, e-mail: info@kga.gov.ua http://www.kga.gov.ua

_____№_____ **ДОВІДКА (ВИТЯГ) З МІСТОБУДІВНОГО КАДАСТРУ**

ФРАГМЕНТ ОСНОВНОГО КРЕСЛЕННЯ (ФУНКЦІОНАЛЬНЕ ЗОНУВАННЯ) ГЕНЕРАЛЬНОГО ПЛАНУ МІСТА

М 1:5 000

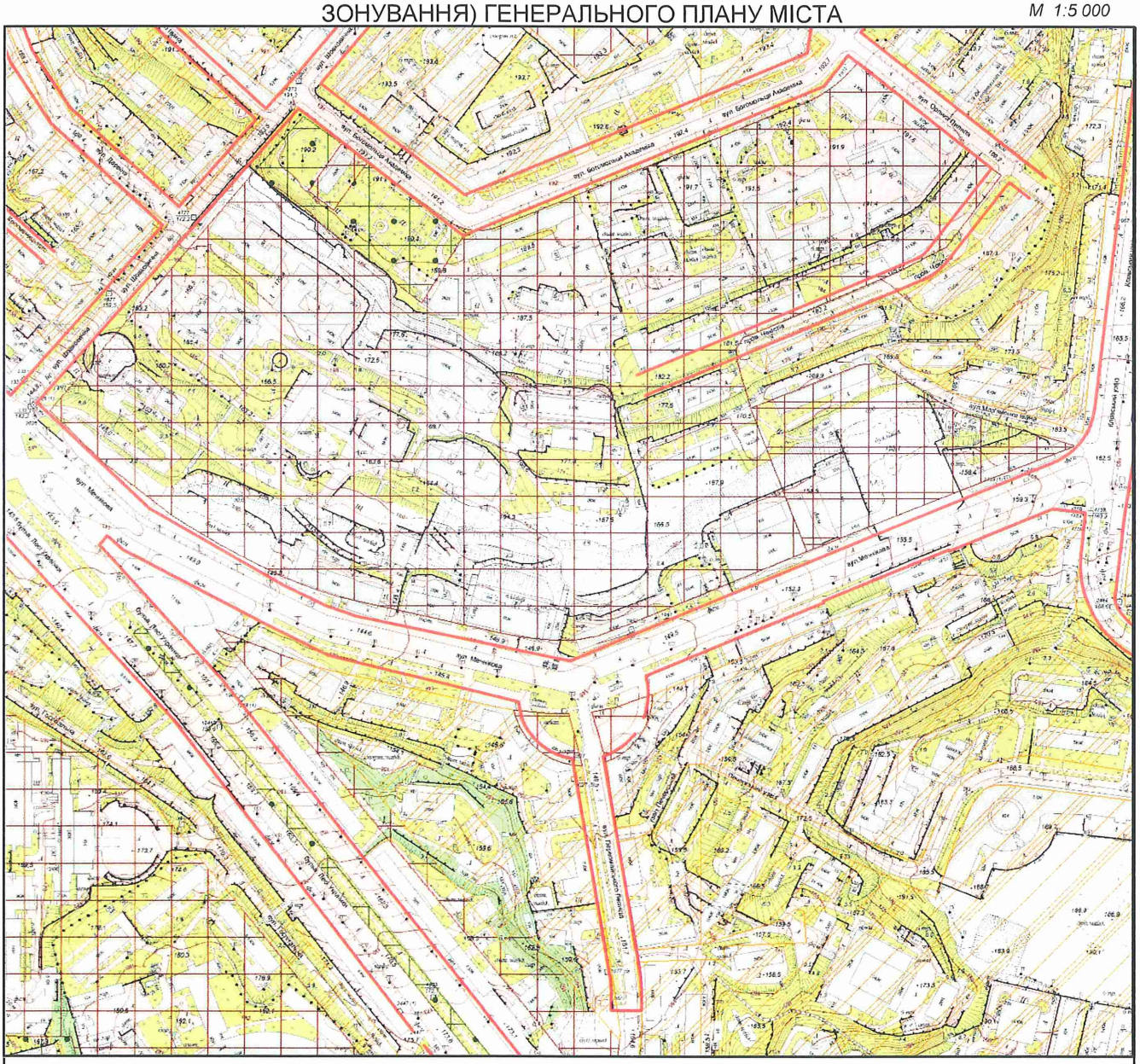

Умовні позначення

Умовні червоні лінії за матеріалами ДМА

Функціональне призначення за Генеральним планом міста або Детальним планом території

Території громадських будівель та споруд (на розрахунковий період)

Території громадських будівель та споруд (існуючі)

Території житлової забудови багатоповерхової (існуючі)

Території житлової середньо- та малоповерхової забудови (існуючі)

Території зелених насаджень загального користування (існуючі)

ФРАГМЕНТ СХЕМИ ПЛАНУВАЛЬНИХ ОБМЕЖЕНЬ

М 1:5 000

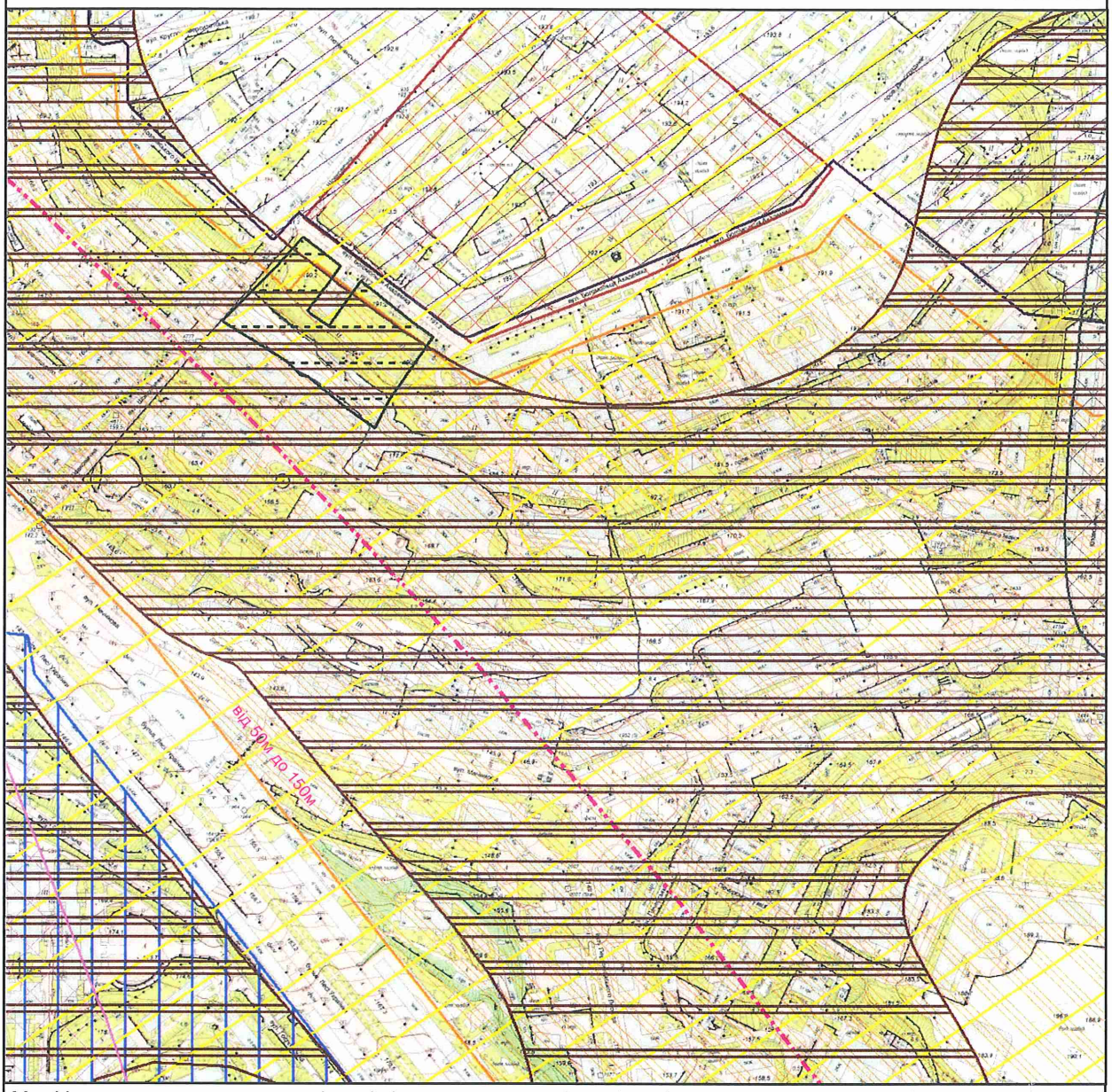

Межі історико-культурних заповідників і зон охорони пам'яток історії та культури встановлені розпорядженням КМДА від 17.05.2002 № 979, зона охоронюваного ландшафту - розпорядженням КМДА від 25.12.2007 № 1714, історичний ареал - історико-архітектурним опорним планом в складі чинного Генерального плану міста Києва

Умовні позначення

Максим... рівень звукового тиску, дб

- 70 дБ
- Природно-заповідний фонд
- Санітарно-захисні зони від промислових об'єктів
- Зсувонебезпечні території
- Зона забруднення грунтів Цезієм-137
- Зона обмеженого використання території від аеропортів
- Межі історичних ареалів
- Зона охоронна археологічна
- Зона охоронна архітектурна
- Зона регулювання забудови другої категорії
- Зона регулювання забудови першої категорії

408012409

Замовник: Олександрівська клінічна лікарня

Адреса: вул. Шовковична, 39/1

Замовлення № 0031456 30.05.2019

МІАС ЗМД МКК

Виконавець: _____ Єфремова

Заступник начальника служби МК: _____ Мішустіна О.П.

Департамент містобудування та архітектури виконавчого органу КМР (КМДА)
№ 10952/0/12-53/12-03-19 від 31.10.2019

279607

Заступник міського голови –
секретар Київської міської ради

Міщенку О.Г.
Гелевею О.І.
Гаршиній Г.А.

Прошу розглянути проект рішення від 04.12.2019 №08/231- 3688/ПР в установленому порядку.

Пихтіній О.М.

Для контролю за проходженням та тиражування.

Юнаковій С.М.
Поворознику М.Ю. – до відома

В.ПРОКОПІВ

"04" грудня 2019 року
№ 08/231 – 3688/ПР

08/231-3688/ПР
04.12.2019

ВИКОНАВЧИЙ ОРГАН КИЇВСЬКОЇ МІСЬКОЇ РАДИ
(КИЇВСЬКА МІСЬКА ДЕРЖАВНА АДМІНІСТРАЦІЯ)

ДЕПАРТАМЕНТ ЗЕМЕЛЬНИХ РЕСУРСІВ

вул. Хрещатик, 32-а, м. Київ, 01601, тел. (044) 279-58-72, ф. (044) 288-07-57,
КБУ" Контактний центр міста Києва"(044) 15-51, E-mail: dzr@kmda.gov.ua Код ЄДРПОУ 26199097

04.12.19 № 05715-СЛ-2597
на № _____від_____

Заступнику Київського міського голови
секретарю Київради
Прокопіву В.В.

Шановний Володимире Володимировичу!

Департамент земельних ресурсів виконавчого органу Київської міської ради (Київської міської державної адміністрації) відповідно до пункту 3 статті 26 Регламенту Київської міської ради, затвердженого рішенням Київської міської ради від 07.07.2016 № 579/579, направляє проєкт рішення Київської міської ради «Про надання Олександрівській клінічній лікарні м. Києва дозволу на розроблення проекту землеустрою щодо відведення земельної ділянки в постійне користування для функціонування лікувального закладу на вул. Шовковичній, 39/1 у Печерському районі міста Києва» (408012409) для подальшого опрацювання.

Додатки:
- проєкт рішення 408012409 з план-схемою на 2 арк. в 1 прим.;
- пояснювальна записка 408012409 на 3 арк. в 1 прим.;
- витяг з бази даних міського земельного кадастру на 1 арк. в 1 прим.;
- матеріали супутникової фотозйомки на 1 арк. в 1 прим.;
- матеріали справи-клопотання 408012409 на 394 арк. в 1 прим .

З повагою
директор

Петро ОЛЕНИЧ

08/231-2793/ПР
19.09.2019

14.

КИЇВСЬКА МІСЬКА РАДА

IX СЕСІЯ VIII СКЛИКАННЯ

РІШЕННЯ

_____№_____

384428817

Про надання комунальному некомерційному підприємству «Центр первинної медико-санітарної допомоги №2» Оболонського району м. Києва земельної ділянки у постійне користування для реконструкції дошкільного закладу № 610 під дитячу поліклініку та її подальшої експлуатації на вул. Вишгородській, 54а в Оболонському районі м. Києва

Відповідно до статей 9, 83, 92, 116, 120, 123, 141 Земельного кодексу України, частини третьої статті 24 Закону України «Про регулювання містобудівної діяльності», Закону України «Про внесення змін до деяких законодавчих актів України щодо розмежування земель державної та комунальної власності», пункту 34 частини першої статті 26 Закону України «Про місцеве самоврядування в Україні», враховуючи, що земельна ділянка зареєстрована в Державному земельному кадастрі (витяг з Державного земельного кадастру про земельну ділянку від 16 липня 2019 року № НВ-8000972712019), право комунальної власності територіальної громади міста Києва на яку зареєстровано в установленому порядку (інформаційна довідка з Державного реєстру речових прав на нерухоме майно від 06 серпня 2019 року № 176420500) та розглянувши заяву комунального некомерційного підприємства «Центр первинної медико-санітарної допомоги №2» Оболонського району м. Києва від 06 серпня 2019 року № 69330-004185896-031-03, Київська міська рада

ВИРІШИЛА:

1. Надати комунальному некомерційному підприємству «Центр первинної медико-санітарної допомоги №2» Оболонського району м. Києва, за умови виконання пункту 2 цього рішення, в постійне користування земельну ділянку площею 0,9156 га (кадастровий номер 8000000000:78:015:0003) для реконструкції дошкільного закладу № 610 під дитячу поліклініку та її подальшої експлуатації на вул. Вишгородській, 54а в Оболонському районі м. Києва із земель комунальної власності територіальної громади міста Києва, у зв'язку із закріпленням на праві оперативного управління нерухомого майна за комунальним некомерційним підприємством «Центр первинної медико-санітарної допомоги №2» Оболонського району м. Києва відповідно до розпорядження Оболонської районної в місті Києві державної адміністрації від 15

листопада 2018 року № 599 (витяг з Державного реєстру речових прав на нерухоме майно про реєстрацію іншого речового права від 06 березня 2019 року № 158745280, номер запису про інше речове право: 30594189) (категорія земель – землі житлової та громадської забудови, код КВЦПЗ – 03.03, заява ДЦ від 06 серпня 2019 року № 69330-004185896-031-03, справа № 384428817).

2. Комунальному некомерційному підприємству «Центр первинної медико-санітарної допомоги №2» Оболонського району м. Києва:

2.1. Виконувати обов'язки землекористувача відповідно до вимог статті 96 Земельного кодексу України.

2.2. Вжити заходів щодо державної реєстрації права постійного користування на земельну ділянку у порядку, встановленому Законом України «Про державну реєстрацію речових прав на нерухоме майно та їх обтяжень».

2.3. Питання майнових відносин вирішувати в установленому порядку.

2.4. Забезпечити вільний доступ для прокладання нових, ремонту та експлуатації існуючих інженерних мереж і споруд, що знаходяться в межах земельної ділянки.

2.5. Питання пайової участі та укладення з Департаментом економіки та інвестицій виконавчого органу Київської міської ради (Київської міської державної адміністрації) договору про пайову участь вирішувати в порядку та випадках, встановлених законодавством.

2.6. Питання сплати відновної вартості зелених насаджень або укладання охоронного договору на зелені насадження вирішувати відповідно до рішення Київської міської ради від 27 жовтня 2011 року № 384/6600 «Про затвердження Порядку видалення зелених насаджень на території міста Києва» (із змінами і доповненнями).

2.7. У разі необхідності проведення реконструкції чи нового будівництва, питання оформлення дозвільної та проектно-кошторисної документації вирішувати в порядку, визначеному законодавством України.

3. Припинити комунальному некомерційному підприємству «Центр первинної медико-санітарної допомоги №1» Оболонського району м. Києва право постійного користування земельною ділянкою площею 0,9156 га (кадастровий номер 8000000000:78:015:0003) (витяг з Державного реєстру речових прав на нерухоме майно про реєстрацію іншого речового права від 09 липня 2015 року № 40344672, номер запису про інше речове право: 10340512) з моменту державної реєстрації права постійного користування земельною ділянкою комунальної власності територіальної громади м. Києва за комунальним некомерційним підприємством «Центр первинної медико-санітарної допомоги №2» Оболонського району м. Києва.

4. Попередити землекористувача, що використання земельної ділянки не за цільовим призначенням тягне за собою припинення права користування нею відповідно до вимог статей 141, 143 Земельного кодексу України.

5. Контроль за виконанням цього рішення покласти на постійну комісію Київської міської ради з питань містобудування, архітектури та землекористування.

Київський міський голова Віталій КЛИЧКО

ПОДАННЯ:

Заступник голови Київської міської державної адміністрації — Олександр СПАСИБКО

Директор Департаменту земельних ресурсів виконавчого органу Київської міської ради (Київської міської державної адміністрації) — Петро ОЛЕНИЧ

Заступник директора Департаменту – начальник юридичного управління Департаменту земельних ресурсів виконавчого органу Київської міської ради (Київської міської державної адміністрації) — Алла ВАСИЛЕНКО

ПОГОДЖЕНО:

Постійна комісія Київської міської ради з питань містобудування, архітектури та землекористування

Голова — Олександр МІЩЕНКО

Секретар — Іван КАРТАВИЙ

Начальник управління правового забезпечення діяльності Київської міської ради — Ганна ГАРШИНА

Постійна комісія Київської міської ради з питань охорони здоров'я та соціального захисту

Голова — Олег ГЕЛЕВЕЙ

Секретар — Юлія ЛОБАН

Н/в

ВИКОНАВЧИЙ ОРГАН КИЇВСЬКОЇ МІСЬКОЇ РАДИ
(КИЇВСЬКА МІСЬКА ДЕРЖАВНА АДМІНІСТРАЦІЯ)

ДЕПАРТАМЕНТ ЗЕМЕЛЬНИХ РЕСУРСІВ

01601, м.Київ, вул.Хрещатик, 32-а, тел. (044) 279-58-72, Call-центр (044) 0-51
КБУ "Контактний центр міста Києва"(044) 15-51, E-mail: dep@kievzem.kiev.ua Код ЄДРПОУ 26199097

10.08.15 № 057041-14237
на № 1122 від 24.07.2015

Комунальне некомерційне підприємство
«Центр первинної медико-санітарної
допомоги №2» Оболонського району
м.Києва
04201, м.Київ, просп. Мінський, 8

Щодо можливості надання земельної ділянки (до справи № А-21812)

Цільове призначення земельної ділянки:	*для реконструкції дошкільного закладу № 610 під дитячу поліклініку та її подальшої експлуатації*
Адреса земельної ділянки:	*вул. Вишгородська, 54-а в Оболонському районі*
Площа земельної ділянки:	*0,9156 га*
Вид права на землю:	*постійне користування*

У Департаменті земельних ресурсів виконавчого органу Київської міської ради (Київської міської державної адміністрації) опрацьовується питання надання земельної ділянки комунальному некомерційному підприємству «Центр первинної медико-санітарної допомоги №2» Оболонського району м.Києва для реконструкції дошкільного закладу № 610 під дитячу поліклініку та її подальшої експлуатації на вул. Вишгородській, 54-а в Оболонському районі м. Києва.

Вказана земельна ділянка зареєстрована у Державному земельному кадастрі, що підтверджується витягом з Державного земельного кадастру про земельну ділянку від 23.05.2015 №НВ-8000177462015.

Право комунальної власності на земельну ділянку зареєстровано в Державному реєстрі речових прав на нерухоме майно, що підтверджується витягом про реєстрацію права власності від 09.07.2015 № 40344672 (запис про право власності від 03.07.2015 №10340512).

Відповідно до норм статті 123 Земельного кодексу України надання у користування земельної ділянки, зареєстрованої в Державному земельному кадастрі відповідно до Закону України «Про Державний земельний кадастр», право власності на яку зареєстровано у Державному реєстрі речових прав на нерухоме майно, без зміни її меж та цільового призначення здійснюється без складання документації із землеустрою.

Враховуючи надані матеріали, Департамент земельних ресурсів виконавчого органу Київської міської ради (Київської міської державної адміністрації) не заперечує проти надання земельної ділянки комунальному некомерційному підприємству «Центр первинної медико-санітарної допомоги №2» Оболонського району м.Києва для реконструкції дошкільного закладу № 610 під дитячу поліклініку та її подальшої експлуатації на вул. Вишгородській, 54-а в Оболонському районі м. Києва.

Комунальне некомерційне підприємство «Центр первинної медико-санітарної допомоги №2» Оболонського району м.Києва зобов'язане:

- земельну ділянку використовувати у чіткій відповідності до встановлених в натурі (на місцевості) меж земельної ділянки;
- виконувати умови договору та обов'язки землекористувачів відповідно до вимог ст. 96 Земельного кодексу України;
- земельну ділянку використовувати без зміни цільового призначення;
- у випадку необхідності зміни цільового призначення отримати дозвіл Київської міської ради відповідно до ст. 20 Земельного кодексу України.

Перший заступник директора С.Птуха

Адміністратор Мілевська Л.А.

Супровідний лист

«Рішення про передачу у власність, надання у постійне користування та оренду земельних ділянок, що перебувають у державній або комунальній власності»

№ справи та дата в книзі реєстрації 69330-004185896-031-03

№ РАП:

Заявник: КОМУНАЛЬНЕ НЕКОМЕРЦІЙНЕ ПІДПРИЄМСТВО "ЦЕНТР ПЕРВИННОЇ МЕДИКО-САНІТАРНОЇ ДОПОМОГИ №2" ОБОЛОНСЬКОГО РАЙОНУ М.КИЄВА (Код:23379143) (ОПФ-Комунальне підприємство)

Об'єкт: земельна ділянка(м.Київ, вул. Вишгородська,54-А)

Виконати до: 06.09.2019

№№	Назва АП	Назва СНП	Дані щодо прийняття заяви та комплекту документів уповноваженим представником СНП від адміністратора				Дані щодо передачі АА або вмотивованої відмови уповноваженим представником СНП адміністратору				Данні щодо отримання адміністратором від представника СНП			Примітка
			Дата отримання заяви та комплекта документів	Підпис представ-ника СНП або № акту прийому-передачі	ПІБ представ-ника СНП	№ контактного телефону представника СНП	№, дата реєстрації АА або вмотивованої відмови	Дата передачі представни-ком СНП АА або вмотивова-ної відмови	Підпис представ-ника СНП або № акту прийому-передачі	ПІБ представ-ника СНП	Дата отримання	ПІБ адміністра-тора	Підпис адміністратора	
1	**Рішення про передачу у власність, надання у постійне користування та оренду земельних ділянок, що перебувають у державній або комунальній власності**	**АО Київська міська рада**	**07.08.2019**		**уповноважений представник СНП**									
2	Підготовка проекту рішення Київської міської ради	АО Департамент земельних ресурсів виконавчого органу Київської міської ради (КМДА)	06.08.2019		Пилипчук Віталій Анатолійович									

Адміністратор Мілевська Л.А. _____

Київська міська рада
Департамент земельних ресурсів
Реєстраційний номер:
384428817
Дата: 07.08.2019

До справи
№ 384428817

ПОЯСНЮВАЛЬНА ЗАПИСКА

№ ПЗН-1401 від 05.09.2019

до проекту рішення Київської міської ради:

Про надання комунальному некомерційному підприємству «Центр первинної медико-санітарної допомоги №2» Оболонського району м. Києва земельної ділянки у постійне користування для реконструкції дошкільного закладу № 610 під дитячу поліклініку та її подальшої експлуатації на вул. Вишгородській, 54а в Оболонському районі м. Києва

1. Юридична особа:

Назва	Комунальне некомерційне підприємство «Центр первинної медико-санітарної допомоги №2» Оболонського району м. Києва
Перелік засновників (учасників) *за даними Єдиного державного реєстру юридичних осіб, фізичних осіб-підприємців та громадських формувань	КИЇВСЬКА МІСЬКА РАДА Код ЄДРПОУ засновника: 22883141 Адреса засновника: 01044, м. Київ, Шевченківський район, ВУЛИЦЯ ХРЕЩАТИК, будинок 36 ОРПАН ВАЛЕРІЙ СЕМЕНОВИЧ - керівник з 01.11.2013
Кінцевий бенефіціарний власник (контролер) *за даними Єдиного державного реєстру юридичних осіб, фізичних осіб-підприємців та громадських формувань	Відсутній
Клопотання	*від 07.08.2019 № 384428817*

2. Відомості про земельну ділянку (кадастровий номер 8000000000:78:015:0003)

Місце розташування (адреса)	***м. Київ, р-н Оболонський, вул. Вишгородська, 54а***
Площа	***0.9156 га***
Вид та термін користування	***постійне користування***
Вид використання	***для реконструкції дошкільного закладу № 610 під дитячу поліклініку та її подальшої експлуатації***
Цільове призначення	***03.03***
Нормативна грошова оцінка (за попереднім розрахунком)	***11 609 074 грн. 91 коп.***

*Наведені розрахунки нормативної грошової оцінки не є остаточними і будуть уточнені відповідно до вимог чинного законодавства при підготовці документу, що посвідчує право на землю.

3. Обґрунтування прийняття рішення

Відповідно до статті 123 Земельного кодексу України, враховуючи витяг з Державного земельного кадастру про земельну ділянку від 16.0.2019 № НВ-8000972712019 та інформацію з Державного реєстру речових прав на нерухоме майно про реєстрацію права комунальної власності від 06.08.2019 № 176420500, Департаментом земельних ресурсів виконавчого органу Київської міської ради (Київської міської державної адміністрації) розроблено проект рішення Київської міської ради щодо передачі (надання) земельної ділянки без зміни її меж та цільового призначення без складання документації із землеустрою.

4. Мета прийняття рішення.

Метою прийняття рішення є забезпечення реалізації встановленого Земельним кодексом України права особи на оформлення права користування (власності) на землю.

5. Особливі характеристики ділянки.

Наявність будівель і споруд на ділянці: нежитлова будівля, літ. «А» на вул. Вишгородській, 54а (реєстраційний номер об'єкта нерухомого майна: 1773041380000) загальною площею 4967,9 кв.м закріплена на праві оперативного управління за комунальним некомерційним підприємством «Центр первинної медико-санітарної допомоги №2»

Оболонського району м. Києва на підставі розпорядження Оболонської районної в місті Києві державної адміністрації від 15.11.2018 № 599 (витяг з Державного реєстру речових прав на нерухоме майно про реєстрацію іншого речового права від 06.03.2019 № 158745280).

Наявність ДПТ: Відсутній.

Функціональне призначення згідно Генплану: Території багатоповерхової житлової забудови.

Правовий режим: Земельна ділянка комунальної власності територіальної громади м. Києва.

Розташування в зеленій зоні: Не розташована.

Інші особливості: Право постійного користування зазначеною земельною ділянкою зареєстровано за комунальним некомерційним підприємством «Центр первинної медико- санітарної допомоги № 1» (код ЄДРПОУ 38960518) (номер запису про інше речове право: 10340512 від 03.07.2015). Відповідно до листа комунального некомерційного підприємства «Центр первинної медико-санітарної допомоги № 1» Оболонського району м. Києва (код ЄДРПОУ 38960518) від 24.07.2019 № 18-939 підприємство не заперечує щодо передачі зазначеної земельної ділянки у постійне користування комунальному некомерційному підприємству «Центр первинної медико-санітарної допомоги № 2» Оболонського району м. Києва (код ЄДРПОУ 23379143).

6. Стан нормативно-правової бази у даній сфері правового регулювання.

Загальні засади та порядок передачі земельних ділянок у власність чи користування зацікавленим особам визначено Земельним кодексом України та Порядком набуття прав на землю із земель комунальної власності у місті Києві, затвердженим рішенням Київради від 20 квітня 2017 року № 241/2463.

Рішення про передачу (надання) земельної ділянки може бути прийнято Київською міською радою з урахуванням вимог статті 24 Закону України "Про регулювання містобудівної діяльності".

7. Фінансово-економічне обґрунтування.

Реалізація рішення не потребує додаткових витрат міського бюджету.

Відповідно до Податкового Кодексу України розмір земельного податку складатиме ***0 грн. 00 коп. (0%).***

8. Прогноз соціально-економічних та інших наслідків прийняття рішення.

Наслідками прийняття розробленого проекту рішення стане:

- реалізація зацікавленою особою своїх прав щодо використання земельної ділянки;

Доповідач: директор Департаменту земельних ресурсів Петро ОЛЕНИЧ

Директор Департаменту
земельних ресурсів **Петро ОЛЕНИЧ**

Справа А-21812

Код земельної ділянки:	78:015:0003п
Площа:	0.9156 га
Адрес земельноїділянки:	вул. Вишгородська, 54а
Заявник:	Комунальне некомерційне підприємство "Центр первинної медико-санітарної допомоги №2" Оболонського району м.Києва
Вид та термін користування:	Проект: Постійне користування
Цільове призначення:	1, для реконструкції дошкільного закладу № 610 під дитячу поліклініку та її подальшої експлуатації

Матеріали супутникової зйомки
виготовлено за даними ПК "Кадастр"

Заступник міського голови –
секретар Київської міської ради

Міщенку О.Г.
Гелевею О.І.
Гаршиній Г.А.

Прошу розглянути проект рішення від 19.09.2019 №08/231- 2793/ПР в установленому порядку.

Пихтіній О.М.

Для контролю за проходженням та тиражування.

Юнаковій С.М.
Поворознику М.Ю. – до відома

В.ПРОКОПІВ

"19" вересня 2019 року
№ 08/231 – 2793/ПР

08/231-2793/ПР
19.09.2019

ВИКОНАВЧИЙ ОРГАН КИЇВСЬКОЇ МІСЬКОЇ РАДИ
(КИЇВСЬКА МІСЬКА ДЕРЖАВНА АДМІНІСТРАЦІЯ)

ДЕПАРТАМЕНТ ЗЕМЕЛЬНИХ РЕСУРСІВ

вул. Хрещатик, 32-а, м. Київ, 01601, тел. (044) 279-58-72, ф. (044) 288-07-57,
КБУ" Контактний центр міста Києва"(044) 15-51, E-mail: dzr@kievcity.gov.ua Код ЄДРПОУ 26199097

18.09.2019 № 05715-СЛ-1401
на № _____від_____

Заступнику міського голови –
секретарю Київради
Прокопіву В.В.

Шановний Володимире Володимировичу!

Департамент земельних ресурсів виконавчого органу Київської міської ради (Київської міської державної адміністрації) підготував проект рішення Київської міської ради «Про надання комунальному некомерційному підприємству «Центр первинної медико-санітарної допомоги №2» Оболонського району м. Києва земельної ділянки у постійне користування для реконструкції дошкільного закладу № 610 під дитячу поліклініку та її подальшої експлуатації на вул. Вишгородській, 54а в Оболонському районі м. Києва» (справа 384428817) та направляє для подальшого розгляду у відповідних комісіях Київської міської ради, відповідно до Регламенту Київської міської ради, затвердженого рішенням Київради від 07.07.2016 № 579/579.

З повагою
директор Петро ОЛЕНИЧ

08/231-3557/ПР
22.11.2019

15

КИЇВСЬКА МІСЬКА РАДА

IX СЕСІЯ VIII СКЛИКАННЯ

РІШЕННЯ

_____№_____

244822667

Про надання комунальному некомерційному підприємству «Центр первинної медико-санітарної допомоги №1» Оболонського району м. Києва земельної ділянки у постійне користування для експлуатації та обслуговування будівель поліклінік на вул. Йорданській, 26 в Оболонському районі м. Києва

Відповідно до статей 9, 83, 92, 116, 120, 123, 141 Земельного кодексу України, Закону України «Про внесення змін до деяких законодавчих актів України щодо розмежування земель державної та комунальної власності», пункту 34 частини першої статті 26 Закону України «Про місцеве самоврядування в Україні», враховуючи, що земельна ділянка зареєстрована в Державному земельному кадастрі (витяг з Державного земельного кадастру про земельну ділянку від 12 липня 2019 року № НВ-8000971582019), право комунальної власності територіальної громади м. Києва на яку зареєстровано в установленому порядку (витяг з Державного реєстру речових прав на нерухоме майно про реєстрацію права власності від 06 серпня 2019 року № 176421805) та розглянувши заяву комунального некомерційного підприємства «Центр первинної медико-санітарної допомоги №1» Оболонського району м. Києва від 08 жовтня 2019 року № 69018-004386117-031-03, Київська міська рада

ВИРІШИЛА:

1. Надати комунальному некомерційному підприємству «Центр первинної медико-санітарної допомоги №1» Оболонського району м. Києва, за умови виконання пункту 2 цього рішення, в постійне користування земельну ділянку площею 0,7452 га (кадастровий номер 8000000000:78:099:0095) для експлуатації та обслуговування будівель поліклінік на вул. Йорданській, 26 в Оболонському

районі м. Києва із земель комунальної власності територіальної громади м. Києва, у зв'язку з закріпленням майна на праві оперативного управління (витяги з Державного реєстру речових прав на нерухоме майно про реєстрацію іншого речового права від 13 квітня 2017 року № 84955877, номер запису про інше речове право 19957472, та від 09 січня 2019 року № 152121919, номер запису про інше речове право 29794690) (категорія земель – землі житлової та громадської забудови, код КВЦПЗ – 03.03, заява ДЦ від 08 жовтня 2019 № 69018-004386117-031-03, справа № **244822667**).

2. Комунальному некомерційному підприємству «Центр первинної медико-санітарної допомоги №1» Оболонського району м. Києва:

2.1. Виконувати обов'язки землекористувача відповідно до вимог статті 96 Земельного кодексу України.

2.2. Вжити заходів щодо державної реєстрації права постійного користування на земельну ділянку у порядку, встановленому Законом України «Про державну реєстрацію речових прав на нерухоме майно та їх обтяжень».

2.3. Питання майнових відносин вирішувати в установленому порядку.

2.4. Забезпечити вільний доступ для прокладання нових, ремонту та експлуатації існуючих інженерних мереж і споруд, що знаходяться в межах земельної ділянки.

2.5. Питання пайової участі та укладення з Департаментом економіки та інвестицій виконавчого органу Київської міської ради (Київської міської державної адміністрації) договору про пайову участь вирішувати в порядку та випадках, встановлених законодавством.

2.6. Питання сплати відновної вартості зелених насаджень або укладання охоронного договору на зелені насадження вирішувати відповідно до рішення Київської міської ради від 27 жовтня 2011 року № 384/6600 «Про затвердження Порядку видалення зелених насаджень на території міста Києва» (із змінами і доповненнями).

2.7. У разі необхідності проведення реконструкції чи нового будівництва, питання оформлення дозвільної та проектно-кошторисної документації вирішувати в порядку, визначеному законодавством України.

3. Припинити Центральній районній дитячій поліклініці Оболонського району м. Києва та поліклініці №1 Оболонського району м. Києва право постійного користування земельною ділянкою площею 0,7452 га (кадастровий номер 8000000000:78:099:0095), посвідчене державними актами на право постійного користування земельною ділянкою, зареєстрованими у Книзі записів реєстрації державних актів на право власності на землю та на право постійного користування землею, договорів оренди землі від 17 квітня 2008 року за № 04-9-00046, № 04-9-00047, з моменту державної реєстрації права постійного користування земельною ділянкою комунальної власності територіальної громади м. Києва комунальним некомерційним підприємством «Центр первинної медико-санітарної допомоги №1» Оболонського району м. Києва.

4. Попередити землекористувача, що використання земельної ділянки не за цільовим призначенням тягне за собою припинення права користування нею відповідно до вимог статей 141, 143 Земельного кодексу України.

5. Контроль за виконанням цього рішення покласти на постійну комісію Київської міської ради з питань містобудування, архітектури та землекористування.

Київський міський голова Віталій КЛИЧКО

ПОДАННЯ:

Заступник голови Київської міської державної адміністрації — Вячеслав НЕПОП

Директор Департаменту земельних ресурсів виконавчого органу Київської міської ради (Київської міської державної адміністрації) — Петро ОЛЕНИЧ

Заступник директора Департаменту – начальник юридичного управління Департаменту земельних ресурсів виконавчого органу Київської міської ради (Київської міської державної адміністрації) — Алла ВАСИЛЕНКО

ПОГОДЖЕНО:

Постійна комісія Київської міської ради з питань містобудування, архітектури та землекористування

Голова — Олександр МІЩЕНКО

Секретар — Іван КАРТАВИЙ

Постійна комісія Київської міської ради з питань охорони здоров'я та соціального захисту

Голова — Олег ГЕЛЕВЕЙ

Секретар — Юлія ЛОБАН

Начальник управління правового забезпечення діяльності Київської міської ради — Ганна ГАРШИНА

До справи
№ 244822667

ПОЯСНЮВАЛЬНА ЗАПИСКА

№ ПЗН-2828 від 15.10.2019

до проекту рішення Київської міської ради:

Про надання комунальному некомерційному підприємству «Центр первинної медико-санітарної допомоги №1» Оболонського району м. Києва земельної ділянки у постійне користування для експлуатації та обслуговування будівель поліклінік на вул. Йорданській, 26 в Оболонському районі м. Києва

1. Юридична особа:

Назва	***Комунальне некомерційне підприємство «Центр первинної медико-санітарної допомоги №1» Оболонського району м. Києва***
Перелік засновників (учасників) *за даними Єдиного державного реєстру юридичних осіб, фізичних осіб-підприємців та громадських формувань	***КИЇВСЬКА МІСЬКА РАДА. Код ЄДРПОУ засновника: 22883141. Адреса засновника: 01044, м. Київ, Шевченківський район, вулиця Хрещатик, будинок 36.*** ***Дудка Людмила Михайлівна - керівник з 01.11.2013***
Кінцевий бенефіціарний власник (контролер) *за даними Єдиного державного реєстру юридичних осіб, фізичних осіб-підприємців та громадських формувань	***Відсутній.***
Клопотання	***від 11.10.2019 № 244822667***

2. Відомості про земельну ділянку 8000000000:78:099:0095

Місце розташування (адреса)	***м. Київ, р-н Оболонський, вул. Йорданська, 26***
Площа	***0,7452 га***
Вид та термін користування	***постійне користування***
Вид використання	***для експлуатації та обслуговування будівель поліклінік***
Цільове призначення	***03.03 для будівництва та обслуговування будівель закладів охорони здоров'я та соціальної допомоги***

3. Обґрунтування прийняття рішення.

Відповідно до статті 123 Земельного кодексу України, враховуючи витяг з Державного земельного кадастру про земельну ділянку від 12.07.2019 № НВ-8000971582019 та витяг з Державного реєстру речових прав на нерухоме майно про реєстрацію права комунальної власності від 06.08.2019 № 176421805, Департаментом земельних ресурсів виконавчого органу Київської міської ради (Київської міської державної адміністрації) розроблено проект рішення Київської міської ради щодо передачі (надання) земельної ділянки без зміни її меж та цільового призначення без складання документації із землеустрою.

4. Мета прийняття рішення.

Метою прийняття рішення є забезпечення реалізації встановленого Земельним кодексом України права особи на оформлення права користування (власності) на землю.

5. Особливі характеристики ділянки.

Наявність будівель і споруд на ділянці:	Земельна ділянка забудована будівлею дитячої поліклініки №1 (літ. «А» загальною площею 4740,3 кв.м) та будівлею поліклініки №1 (літ. «Б» загальною площею 4970,2 кв.м), які є комунальною власністю територіальної громади міста Києва та закріплені на праві оперативного управління за комунальним некомерційним підприємством «Центр первинної медико-санітарної допомоги №1» Оболонського району м. Києва (розпорядження Оболонської районної в місті Києві державної адміністрації від 15.11.2018 № 599, витяги з Державного реєстру речових прав на нерухоме майно про реєстрацію іншого речового права від 13.04.2017 № 84955877, від 09.01.2019 № 152121919)

Наявність ДПТ:	Відсутній.
Функціональне призначення згідно Генплану:	Території багатоповерхової житлової забудови та частково території зелених насаджень загального користування.
Правовий режим:	Землі комунальної власності територіальної громади міста Києва. Категорія земель – землі житлової та громадської забудови.
Розташування в зеленій зоні:	Частина земельної ділянки орієнтовною площею 80 кв.м потрапляє до зеленої зони (табл.2, сквер на вул. Л. Гавро, 26 (поліклініка № 1))
Інші особливості:	Земельна ділянка передана в спільне постійне користування поліклініці № 1 Оболонського району м. Києва та Центральній районній дитячій поліклініці Оболонського району м. Києва для експлуатації та обслуговування будівель поліклінік 22.08.2007 № 173/2007, державні акти на право постійного користування від 17.04.2008 № 04-9-00046, № 04-9-00047). Розпорядженням Київського міського голови від 19.02.2016 № 125/1 вул. Гавро Лайоша перейменовано на вул. Йорданська. Комунальне некомерційне підприємство «Центр первинної медико-санітарної допомоги №1» Оболонського району м. Києва створено відповідно до рішення Київської міської ради від 17.04.2013 № 127/9184 та є правонаступником поліклініки № 1 Оболонського району м. Києва та Центральної районної дитячої поліклініки 1 Оболонського району м. Києва.

6. Стан нормативно-правової бази у даній сфері правового регулювання.

Загальні засади та порядок передачі земельних ділянок у власність чи користування зацікавленим особам визначено Земельним кодексом України та Порядком набуття прав на землю із земель комунальної власності у місті Києві, затвердженим рішенням Київради від 20 квітня 2017 року № 241/2463.

Рішення про передачу (надання) земельної ділянки може бути прийнято Київською міською радою з урахуванням вимог статті 24 Закону України «Про регулювання містобудівної діяльності».

7. Фінансово-економічне обґрунтування.

Реалізація рішення не потребує додаткових витрат міського бюджету.

Відповідно до Податкового Кодексу України розмір земельного податку складатиме _____.

8. Прогноз соціально-економічних та інших наслідків прийняття рішення.

Наслідками прийняття розробленого проекту рішення стане:

- реалізація зацікавленою особою своїх прав щодо використання земельної ділянки;

Доповідач: директор Департаменту земельних ресурсів Петро ОЛЕНИЧ

Директор Департаменту
земельних ресурсів **Петро ОЛЕНИЧ**

Справа 244822667

Код земельної ділянки:	**78:099:0095**
Площа:	**0.7452 га**
Адрес земельноїділянки:	**вул. Йорданська, 26**
Заявник:	**Комунальне підприємство "Центр первинної медико-санітарної допомоги №1"**
Вид та термін користування:	**постійне користування**
Цільове призначення:	**для експлуатації та обслуговування будівель поліклінік**

Матеріали супутникової зйомки
виготовлено за даними ПК "Кадастр"

РОБОЧІ МАТЕРІАЛИ

Витяг з бази даних міського земельного кадастру від 19.11.2019 р.

м. Київ

Оболонський р-н

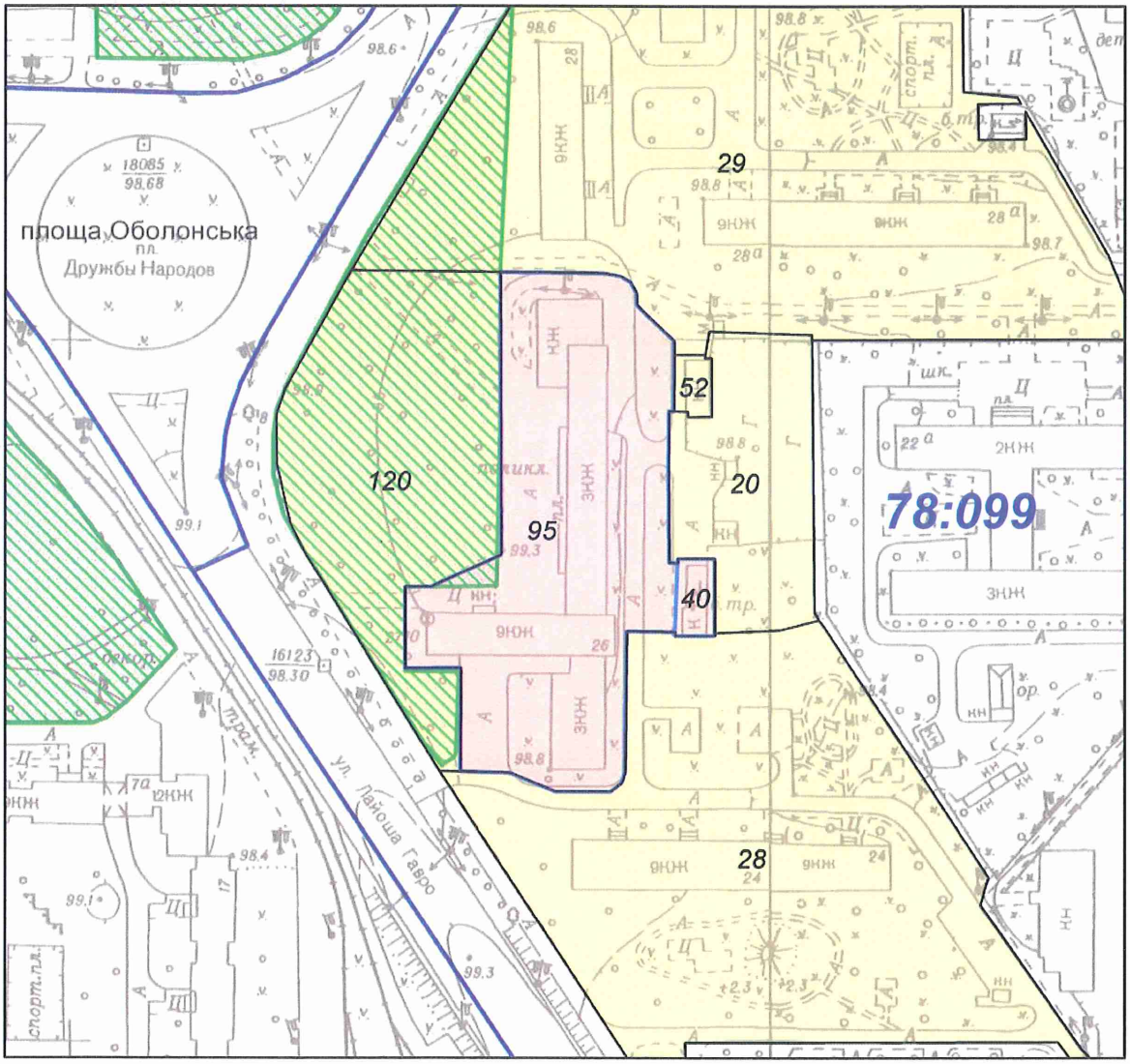

Масштаб 1:2000

**** Черговий план м.Києва ведеться з 1995 року***

виготовлено КП "Київський інститут земельних відносин"

РЕЄСТР ЗЕМЕЛЬНИХ ДІЛЯНОК

Черговий план

Код ділянки	Землекористувачі	Адреса ділянки	Площа (кв.м)	Вид права	Цільове призначення
78:099:0020	Автокооператив "Політ" по експлуатації відкритої автостоянки	вул. Маршала Малиновського, 28	2 964,74		1,
78:099:0028	Державне комунальне управління житлового господарства Мінського району	вул. Лайоша Гавро	17 535,62		0,
78:099:0029	Державне комунальне управління житлового господарства Мінського району	вул. Маршала Малиновського, 28, 28а, 30, 32, 32а	35 319,92		1,
78:099:0040	Публічне акціонерне товариство "КИЇВЕНЕРГО"	вул. Лайоша Гавро, 28 (літ.А)	240,16	Оренда на 10 років	1.10.3, для експлуатації та обслуговування розподільчого пункту (РП-38)
78:099:0052	Комунальне підприємство виконавчого органу Київради (Київської міської державної адміністратиції) "Київтеплоенерго"	вул. Йорданська, 26 (вул. Лайоша Гавро)	181,52		0,
78:099:0095	Поліклініка №1 Оболонського району м.Києва|Центральна районна дитяча поліклініка Оболонського району м.Києва	вул. Лайоша Гавро, 26	7 451,59	Постійне користування	1.12.5, для експлуатації та обслуговування будівель поліклінік
78:099:0120	Землі не надані у власність чи користування	вул. Лайоша Гавро, 26	5 889,67		1,

Заступник міського голови –
секретар Київської міської ради

Міщенку О.Г.
Гелевею О.І.
Гаршиній Г.А.

Прошу розглянути проект рішення від 22.11.2019 №08/231- 3557/ПР в установленому порядку.

Пихтіній О.М.

Для контролю за проходженням та тиражування.

Юнаковій С.М.
Поворознику М.Ю. – до відома

В.ПРОКОПІВ

"22" листопада 2019 року
№ 08/231 – 3557/ПР

08/231-3557/ПР
22.11.2019

ВИКОНАВЧИЙ ОРГАН КИЇВСЬКОЇ МІСЬКОЇ РАДИ
(КИЇВСЬКА МІСЬКА ДЕРЖАВНА АДМІНІСТРАЦІЯ)

ДЕПАРТАМЕНТ ЗЕМЕЛЬНИХ РЕСУРСІВ

вул. Хрещатик, 32-а, м. Київ, 01601, тел. (044) 279-58-72, ф. (044) 288-07-57,
КБУ" Контактний центр міста Києва"(044) 15-51, E-mail: dzr@kmda.gov.ua Код ЄДРПОУ 26199097

21.11.2019 № 05715-СЛ-2828
на № _____від_____

Заступнику Київського міського голови -
секретарю Київської міської ради
Прокопіву В. В.

Шановний Володимире Володимировичу!

Департамент земельних ресурсів виконавчого органу Київської міської ради (Київської міської державної адміністрації) відповідно до пункту 3 статті 26 Регламенту Київської міської ради, затвердженого рішенням Київської міської ради від 07.07.2016 № 579/579, направляє проєкт рішення Київської міської ради «Про надання комунальному некомерційному підприємству «Центр первинної медико-санітарної допомоги №1» Оболонського району м. Києва земельної ділянки у постійне користування для експлуатації та обслуговування будівель поліклінік на вул. Йорданській, 26 в Оболонському районі м. Києва» (244822667) для подальшого опрацювання.

Додатки:
- проєкт рішення 244822667 на 3 арк. в 1 примірнику;
- пояснювальна записка на 2 арк. в 1 примірнику;
- витяг з бази даних міського земельного кадастру на 1 арк. в 1 примірнику;
- матеріали супутникової фотозйомки на 1 арк. в 1 примірнику;
- копія листа Департаменту земельних ресурсів від 03.03.2017 № 057041-3866 на 2 арк. в 1 примірнику;
- супровідний лист від 08.10.2019 на 1 арк. в 1 примірнику;
- опис документів, що надано до ЦНАП суб'єктом господарювання, громадянином для виконання адміністративної послуги від 08.10.2019 на 1 арк. в 1 примірнику;
- заява на отримання адміністративної послуги від 08.10.2019 № 69018-004386117-031-03 з доданими до неї документами на 95 арк. в 1 примірнику.

З повагою
директор Петро ОЛЕНИЧ

08/231-3634/ПР
28.11.2019

16.

КИЇВСЬКА МІСЬКА РАДА

IX СЕСІЯ VIII СКЛИКАННЯ

РІШЕННЯ

_____№_____

Про надання Київському міському центру радіаційного захисту населення м. Києва від наслідків Чорнобильської катастрофи дозволу на розроблення проекту землеустрою щодо відведення земельної ділянки у постійне користування для експлуатації та обслуговування будівель та споруд на вул. Пушкінській, 40 у Шевченківському районі м. Києва

631370190

Розглянувши клопотання про надання дозволу на розроблення проекту землеустрою щодо відведення земельної ділянки Київському міському центру радіаційного захисту населення м. Києва від наслідків Чорнобильської катастрофи на вул. Пушкінській, 40 у Шевченківському районі м. Києва та додані документи, керуючись статтями 9, 123 Земельного кодексу України, Законом України «Про внесення змін до деяких законодавчих актів України щодо розмежування земель державної та комунальної власності», пунктом 34 частини першої статті 26 Закону України «Про місцеве самоврядування в Україні», Київська міська рада

ВИРІШИЛА:

1. Надати Київському міському центру радіаційного захисту населення м. Києва від наслідків Чорнобильської катастрофи дозвіл на розроблення проекту землеустрою щодо відведення земельної ділянки орієнтовною площею 0,27 га у постійне користування для експлуатації та обслуговування будівель та споруд на вул. Пушкінській, 40 у Шевченківському районі міста Києва за рахунок земель комунальної власності територіальної громади м. Києва згідно з план-схемою (додаток до рішення) (справа № 631370190).

2. Встановити строк дії цього рішення один рік.

3. Контроль за виконанням цього рішення покласти на постійну комісію Київської міської ради з питань містобудування, архітектури та землекористування.

Київський міський голова Віталій КЛИЧКО

ПОДАННЯ:

Заступник голови Київської міської державної адміністрації — Вячеслав НЕПОП

Директор Департаменту земельних ресурсів виконавчого органу Київської міської ради (Київської міської державної адміністрації) — Петро ОЛЕНИЧ

Заступник директора Департаменту – начальник юридичного управління Департаменту земельних ресурсів виконавчого органу Київської міської ради (Київської міської державної адміністрації) — Алла ВАСИЛЕНКО

ПОГОДЖЕНО:

Постійна комісія Київської міської ради з питань містобудування, архітектури та землекористування

Голова — Олександр МІЩЕНКО

Секретар — Іван КАРТАВИЙ

Постійна комісія Київської міської ради з питань охорони здоров'я та соціального захисту

Голова — Олег ГЕЛЕВЕЙ

Секретар — Юлія ЛОБАН

Начальник управління правового забезпечення діяльності Київської міської ради — Ганна ГАРШИНА

Додаток
до рішення Київської міської ради
від _____ № _____

План-схема
до дозволу на розроблення проекту землеустрою щодо відведення земельної ділянки

клопотання	**від 21.03.2019 № 631370190**
код земельної ділянки	**76:051:0031**
юридична/фізична особа	**Київський міський центр радіаційного захисту населення м. Києва від наслідків Чорнобильської катастрофи**
адреса земельної ділянки	**м. Київ, р-н Шевченківський, вул. Пушкінська, 40**
вид землекористування	**постійне користування**
вид користування земельної ділянки	**для експлуатації та обслуговування будівель та споруд**
орієнтовний розмір	**0,27 га**

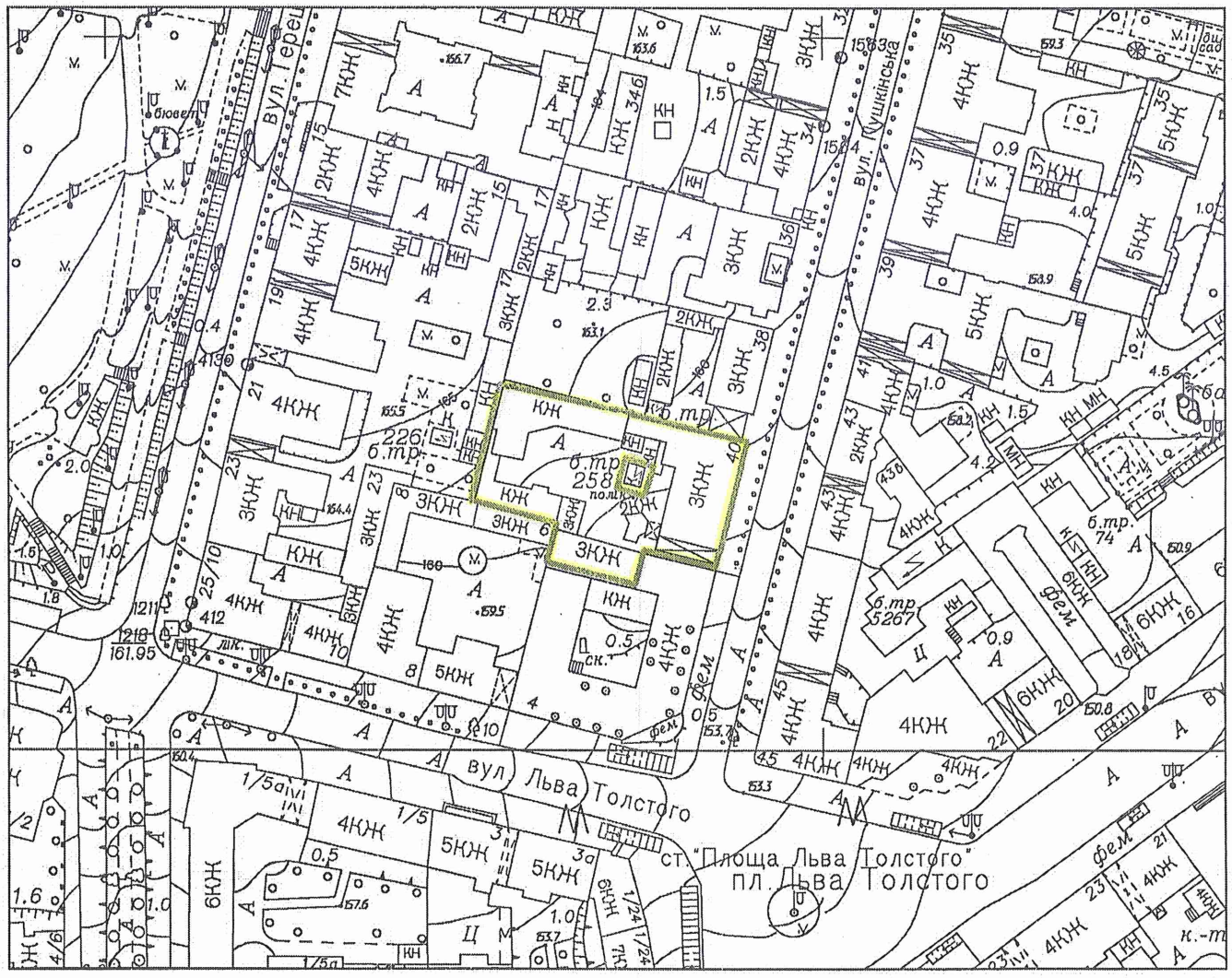

Київський міський голова Віталій КЛИЧКО

До справи
№ 631370190

ПОЯСНЮВАЛЬНА ЗАПИСКА

№ ПЗН-2183 від 04.10.2019

до проекту рішення Київської міської ради:

Про надання Київському міському центру радіаційного захисту населення м. Києва від наслідків Чорнобильської катастрофи дозволу на розроблення проекту землеустрою щодо відведення земельної ділянки у постійне користування для експлуатації та обслуговування будівель та споруд на вул. Пушкінській, 40 у Шевченківському районі м. Києва

1. Юридична особа:

Назва	***Київський міський центр радіаційного захисту населення м. Києва від наслідків Чорнобильської катастрофи***
Перелік засновників (учасників) *за даними Єдиного державного реєстру юридичних осіб, фізичних осіб-підприємців та громадських формувань	***КИЇВСЬКА МІСЬКА ДЕРЖАВНА АДМІНІСТРАЦІЯ*** ***Код ЄДРПОУ засновника: 00022527*** ***Адреса засновника: 01044, м. Київ, Шевченківський район, ВУЛИЦЯ ХРЕЩАТИК, будинок 36.*** ***ТИМКІВ ГАЛИНА ПЕТРІВНА - керівник (в.о. головного лікаря)***
Кінцевий бенефіціарний власник (контролер) *за даними Єдиного державного реєстру юридичних осіб, фізичних осіб-підприємців та громадських формувань	***Відсутній.***
Клопотання	***від 21.03.2019 № 631370190***

2. Відомості про земельну ділянку 76:051:0031

Місце розташування (адреса)	***м. Київ, р-н Шевченківський, вул. Пушкінська, 40***
Площа	***0,27 га***
Вид та термін користування	***постійне користування***
Вид використання	***для експлуатації та обслуговування будівель та споруд***

3. Обґрунтування прийняття рішення

На клопотання зацікавленої особи відповідно до статей 9, 123 Земельного кодексу України та Порядку набуття прав на землю із земель комунальної власності у місті Києві, затвердженого рішенням Київради від 20 квітня 2017 року № 241/2463, Департаментом земельних ресурсів виконавчого органу Київської міської ради (Київської міської державної адміністрації) розроблено проект рішення Київської міської ради.

4. Мета прийняття рішення.

Метою прийняття рішення є забезпечення реалізації встановленого Земельним кодексом України права особи на оформлення права користування (власності) на землю.

5. Особливі характеристики ділянки.

Наявність будівель і споруд на ділянці: земельна ділянка забудована нежитловими будівлями та спорудами загальною площею 3208.9 кв.м (поліклініка, літ. «А», загальна площа 2578.5 кв.м; гараж, літ. «Б», загальна площа 315.2 кв.м; гараж, літ. «В», загальна площа 304.2 кв.м; будівля, літ. «Д», загальна площа 11 кв.м), які є комунальною власністю територіальної громади міста Києва та закріплені на праві оперативного управління за Київським міським центром радіаційного захисту населення м. Києва від наслідків Чорнобильської катастрофи (витяг з Державного реєстру речових прав на нерухоме майно про реєстрацію іншого речового права від 11.09.2019 № 180563516).

Наявність ДПТ: відсутній.

Функціональне призначення згідно Генплану: території громадських будівель і споруд.

Правовий режим: землі комунальної власності територіальної громади міста Києва.

Розташування в зеленій зоні: земельна ділянка не потрапляє до зеленої зони.

6. Стан нормативно-правової бази у даній сфері правового регулювання.

Загальні засади та порядок отримання дозволу на розроблення документації із землеустрою визначено статтями 9, 123 Земельного кодексу України.

7. Фінансово-економічне обґрунтування.

Реалізація рішення не потребує додаткових витрат міського бюджету.

8. Прогноз соціально-економічних та інших наслідків прийняття рішення.

Наслідками прийняття розробленого проекту рішення стане:
реалізація зацікавленою особою своїх прав щодо використання земельної ділянки.

Доповідач: директор Департаменту земельних ресурсів Петро ОЛЕНИЧ

Директор Департаменту
земельних ресурсів **Петро ОЛЕНИЧ**

КИЇВМІСТОБУДУВАННЯ
ВИКОНАВЧИЙ ОРГАН КИЇВСЬКОЇ МІСЬКОЇ РАДИ (КИЇВСЬКА МІСЬКА ДЕРЖАВНА АДМІНІСТРАЦІЯ)
ДЕПАРТАМЕНТ МІСТОБУДУВАННЯ ТА АРХІТЕКТУРИ
01001, м. Київ-1, вул. Хрещатик, 32, тел.: (044) 278 19 85, e-mail: info@kga.gov.ua http://www.kga.gov.ua

ДОВІДКА (ВИТЯГ) З МІСТОБУДІВНОГО КАДАСТРУ

_____№_____

ФРАГМЕНТ ОСНОВНОГО КРЕСЛЕННЯ (ФУНКЦІОНАЛЬНЕ ЗОНУВАННЯ) ГЕНЕРАЛЬНОГО ПЛАНУ МІСТА

М 1:2 000

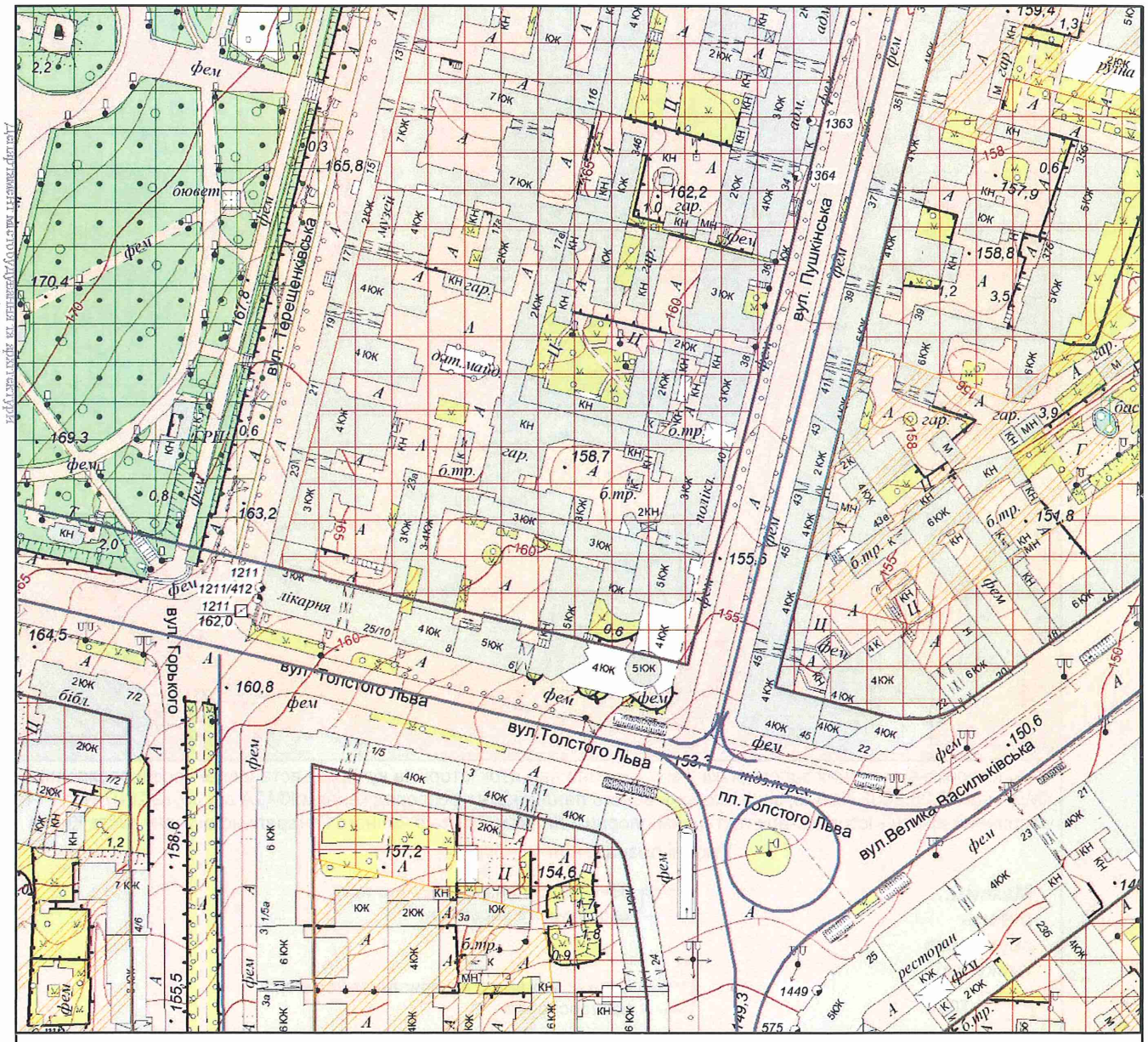

К-38924

Умовні позначення

Функціональне призначення за чинною містобудівною документацією

- Території громадських будівель та споруд (існуючі)
- Території житлової середньо- та малоповерхової забудови (існуючі)
- Території зелених насаджень загального користування (існуючі)
- Територія вулиць і доріг

Документ створений містобудівним кадастром виконавчого органу КМР (КМДА)
№ 3731/0/12-53/12-03-19 від 02.04.2019

ФРАГМЕНТ СХЕМИ ПЛАНУВАЛЬНИХ ОБМЕЖЕНЬ

М 1:2 000

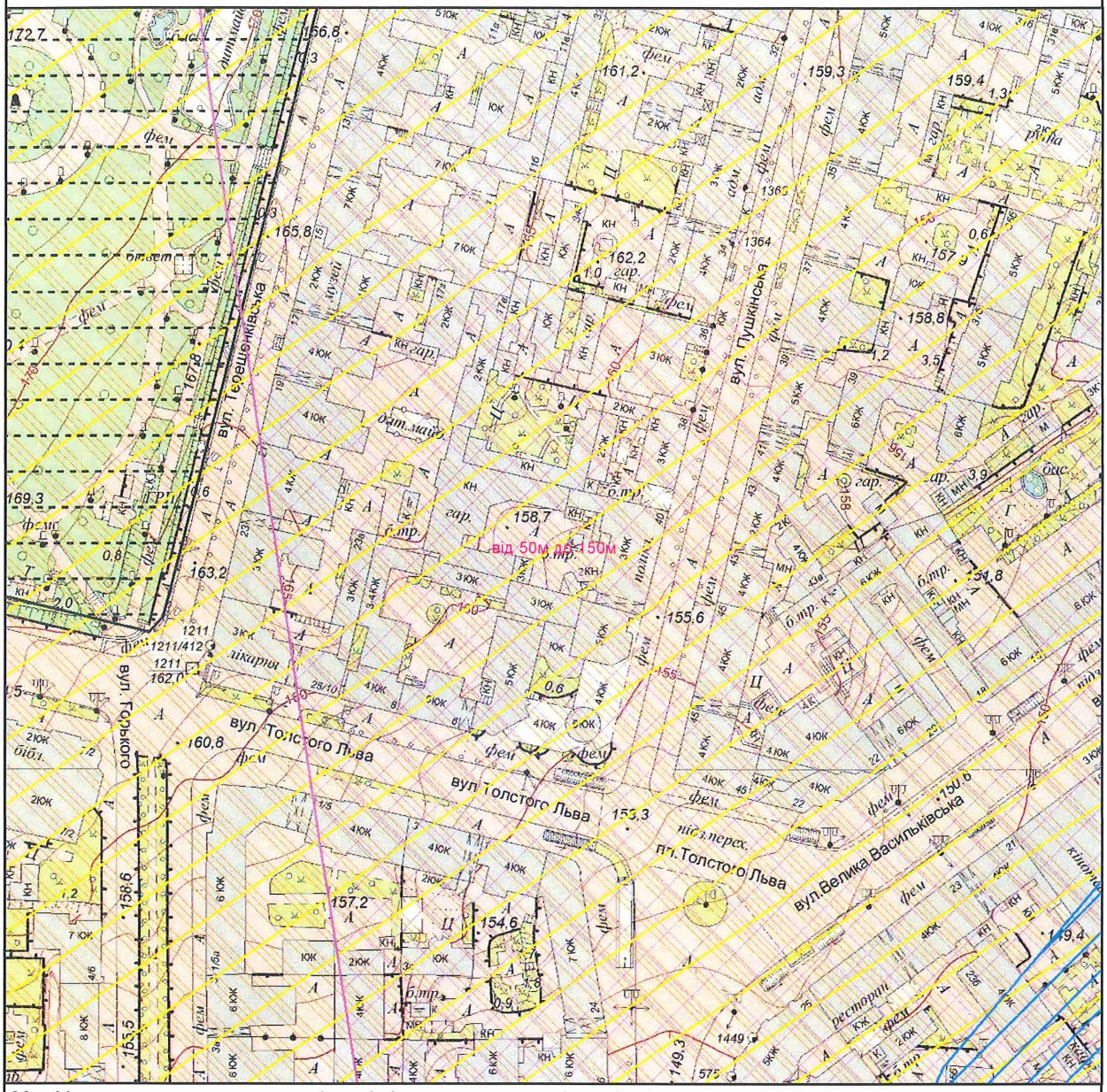

Межі історико-культурних заповідників і зон охорони пам'яток історії та культури встановлені розпорядженням КМДА від 17.05.2002 № 979, зона охоронюваного ландшафту - розпорядженням КМДА від 25.12.2007 № 1714, історичний ареал - історико-архітектурним опорним планом в складі чинного Генерального плану міста Києва

Умовні позначення

Максим... рівень звукового тиску, дб

70 дБ

Природно-заповідний фонд

Зони підтоплень природного та техногенного характеру

Зона обмеженого використання території від аеропортів

Межі історичних ареалів

Зона регулювання забудови першої категорії

Замовник: Київський міський центр радіаційного захисту населення м.Києва від наслідків Чорнобильської катастр

Адреса: вул.Пушкінська, 40 Шевченківського району

Замовлення № 0030817 29.03.2019

МІАС ЗМД МКК

Виконавець: _____ Лимар Ю.Є.

Заступник начальника служби МК: _____ Мішустіна О.П.

251311

Справа К-38424

Код земельної ділянки:	**76:051:0031к**
Площа:	**0.2711 га**
Адрес земельноїділянки:	**вул.Пушкінська, 40**
Заявник:	**Київський міський центр радіаційного захисту населення м.Києва від наслідків Чорнобильської катастрофи**
Вид та термін користування:	**Клопотання: Постійне користування**
Цільове призначення:	**1, для експлуатації та обслуговування будівель та споруд**

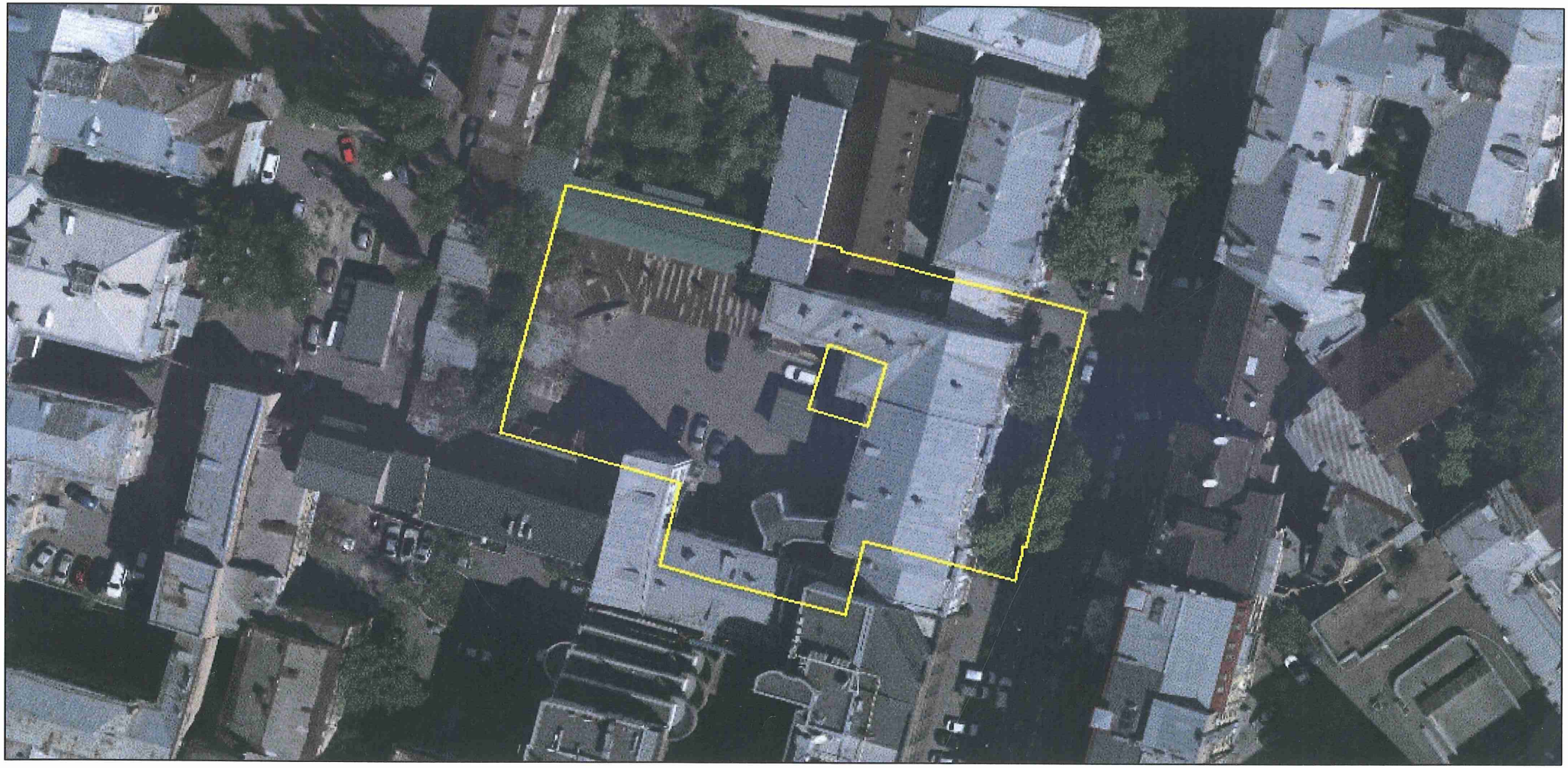

Матеріали супутникової зйомки
виготовлено за даними ПК "Кадастр"

Код земельної ділянки: **76:051:0031к**

Справа **К-38424**

Площа: **0,2711 га**

Адреса земельної ділянки: **Шевченківський р-н. вул.Пушкінська, 40**

Землекористувач: **Київський міський центр радіаційного захисту населення м.Києва від наслідків Чорнобильської катастрофи**

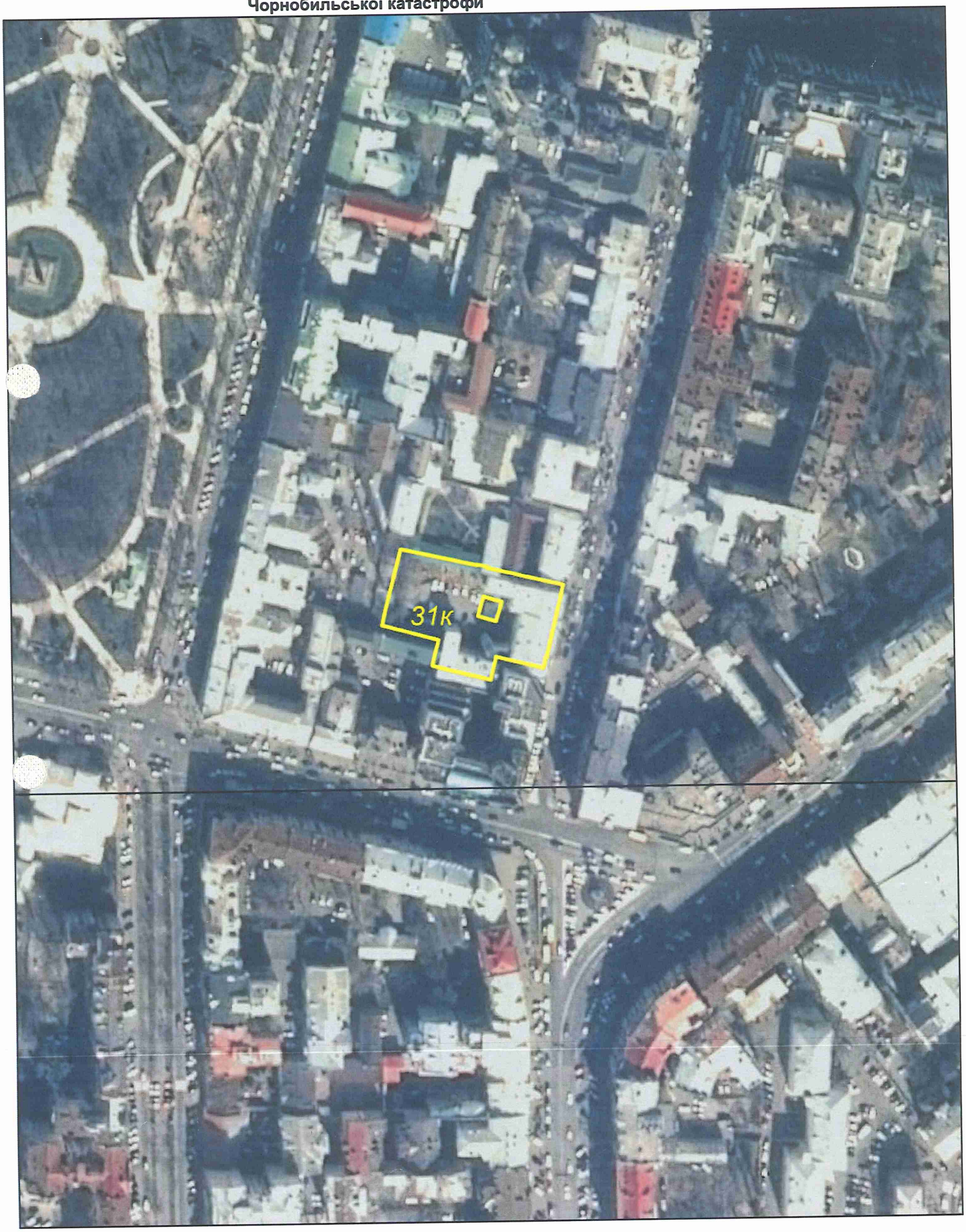

виготовлено за допомогою ПК "Кадастр"

Матеріали супутникової фотозйомки 2016р.

Для внутрішнього користування

РОБОЧІ МАТЕРІАЛИ

Витяг з бази даних міського земельного кадастру від ***09.04.2019***р.

Шевченківський р-н

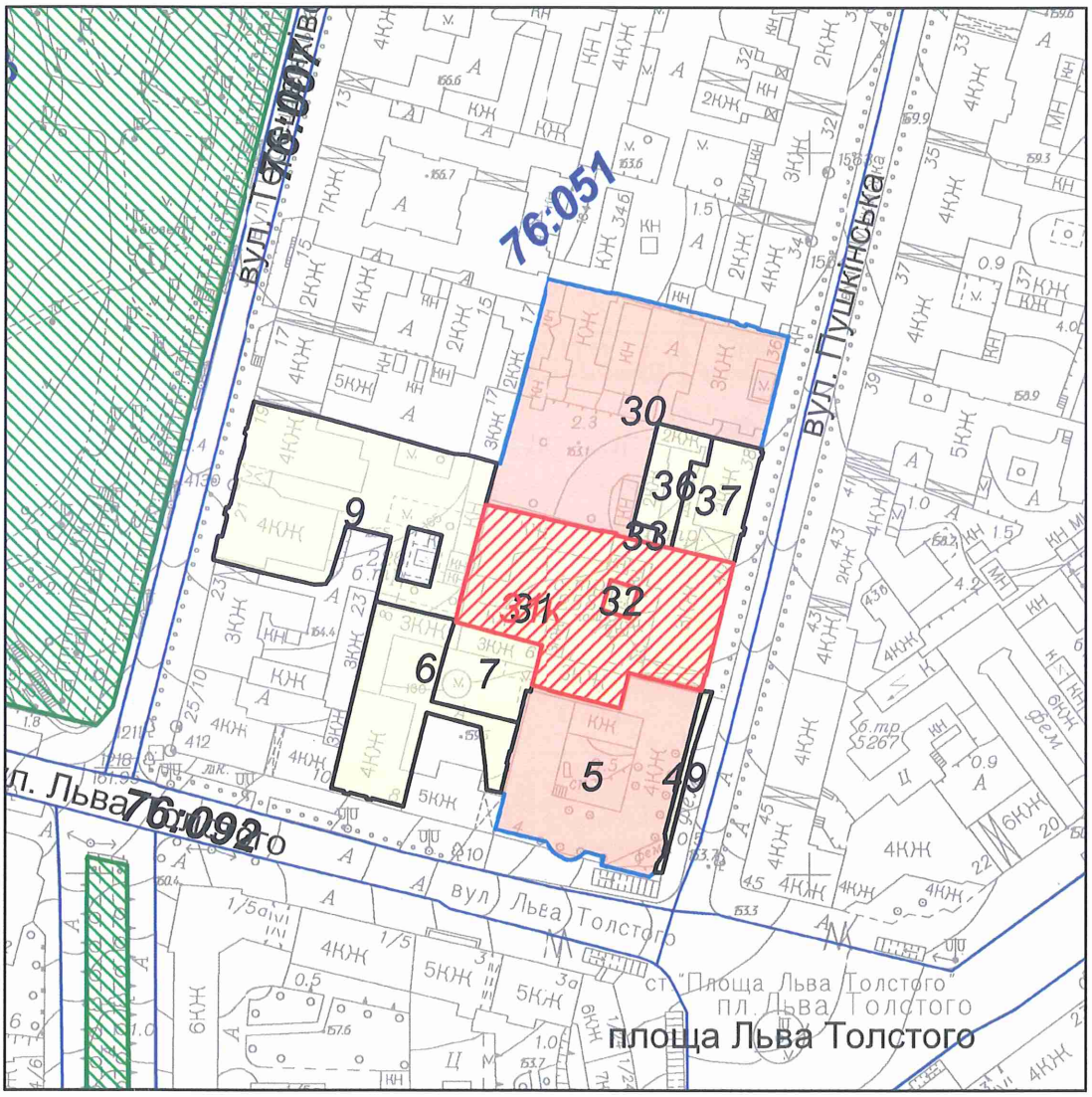

Масштаб 1:2000

**** Черговий план м.Києва ведеться з 1995 року***

виготовлено КП "Київський інститут земельних відносин""

РЕЄСТР ЗЕМЕЛЬНИХ ДІЛЯНОК

Черговий план

Код ділянки	Землекористувачі	Адреса ділянки	Опис ділянки	Площа (кв.м)	Вид права	Цільове призначення
76:051:0005	Публічне акціонерне товариство "КРЕДІ АГРІКОЛЬ БАНК"	вул. Пушкінська, 42/4		2186,29	Оренда на 25 років	0, для експлуатації та обслуговування офісного центру
76:051:0006	Житлово-експлуатаційна контора №102	вул. Льва Толстого, 8, 8а	Багатоповерхова забудова	1331,05		0
76:051:0007	Житлово-експлуатаційна контора №102	вул. Льва Толстого, 6б	Багатоповерхова забудова	565,24		0
76:051:0009	Комунальне підприємство "Керуюча дирекція" Шевченківської районної у м.Києві ради	вул. Терещенківська, 19, 21	Багатоповерхова забудова	2750,38		1
76:051:0030	Київська патріархія Української православної церкви Київського патріархату	вул. Пушкінська, 36		3526,15	Постійне користування	1.12.6, для експлуатації та обслуговування адміністративних господарських будівель і споруд
76:051:0031	Київський міський центр радіаційного захисту населення м.Києва від наслідків Чорнобильської катастрофи	вул. Пушкінська, 40		2711,01		1
76:051:0031к	Київський міський центр радіаційного захисту населення м.Києва від наслідків Чорнобильської катастрофи	вул.Пушкінська, 40		2711,01	Клопотання: Постійне користування	1, для експлуатації та обслуговування будівель та споруд
76:051:0032	Приватне акціонерне товариство "ДТЕК Київські електромережі"	вул. Пушкінська, 40 (літ.Ж)	ТП 2581	69,44		1.10.3, для експлуатації та обслуговування трансформаторної підстанції (ТП-2581)
76:051:0033	Приватне акціонерне товариство "ДТЕК Київські електромережі"	вул. Пушкінська, 38 (літ.Г)	ТП 293	30,12		1.10.3, для експлуатації та обслуговування трансформаторної підстанції (ТП-293)
76:051:0036	Товариство з обмеженою відповідальністю "Дент-К"	вул. Пушкінська, 38		385,39		1
76:051:0037	Комунальне підприємство "Київжитлоспецексплуатація"|Товариство з обмеженою відповідальністю "СЕГЕТІС"|Товариство з обмеженою відповідальністю "НАУМ І КО"	вул. Пушкінська, 38а		553,77		1
76:051:0049	Не інвентаризовано			105,01		0

Заступник міського голови –
секретар Київської міської ради

Міщенку О.Г.
Гелевею О.І.
Гаршиній Г.А.

Прошу розглянути проект рішення від 28.11.2019 №08/231- 3634/ПР в установленому порядку.

Пихтіній О.М.

Для контролю за проходженням та тиражування.

Юнаковій С.М.
Поворознику М.Ю. – до відома

В.ПРОКОПІВ

"28" листопада 2019 року
№ 08/231 – 3634/ПР

08/231-3634/ПР
28.11.2019

ВИКОНАВЧИЙ ОРГАН КИЇВСЬКОЇ МІСЬКОЇ РАДИ
(КИЇВСЬКА МІСЬКА ДЕРЖАВНА АДМІНІСТРАЦІЯ)

ДЕПАРТАМЕНТ ЗЕМЕЛЬНИХ РЕСУРСІВ

вул. Хрещатик, 32-а, м. Київ, 01601, тел. (044) 279-58-72, ф. (044) 288-07-57,
КБУ" Контактний центр міста Києва"(044) 15-51, E-mail: dzr@kmda.gov.ua Код ЄДРПОУ 26199097

28.11.2019 № 05715-СЛ-2183
на № _____від_____

Заступнику Київського міського голови
секретарю Київради
Прокопіву В.В.

Шановний Володимире Володимировичу!

Департамент земельних ресурсів виконавчого органу Київської міської ради (Київської міської державної адміністрації) відповідно до пункту 3 статті 26 Регламенту Київської міської ради, затвердженого рішенням Київської міської ради від 7.07.2016 № 579/579, направляє проєкт рішення Київської міської ради «Про надання Київському міському центру радіаційного захисту населення м. Києва від наслідків Чорнобильської катастрофи дозволу на розроблення проекту землеустрою щодо відведення земельної ділянки у постійне користування для експлуатації та обслуговування будівель та споруд на вул. Пушкінській, 40 у Шевченківському районі м. Києва» (631370190) для подальшого опрацювання.

Додатки:
- проєкт рішення 631370190 на 3 арк. в 1 примірнику;
- пояснювальна записка на 2 арк. в 1 примірнику;
- матеріали справи-клопотання на 67 арк. в 1 примірнику.

З повагою
директор Петро ОЛЕНИЧ

08/231-3649/ПР
29.11.2019

17.

КИЇВСЬКА МІСЬКА РАДА

IX СЕСІЯ VIII СКЛИКАННЯ

РІШЕННЯ

_____№_____

Київська міська рада
Департамент земельних ресурсів
Реєстраційний номер:
380507700
Дата: 29.10.2019

Про поновлення товариству з обмеженою відповідальністю «РЕАЛ-ЛІГА» договору оренди земельної ділянки для експлуатації та обслуговування нежитлової будівлі під медичний лікувально-реабілітаційний центр з захворювань опорно-рухового апарату на вулиці Маршала Якубовського, 8, у Голосіївському районі

Відповідно до статей 9, 83, 93 Земельного кодексу України, статті 33 Закону України «Про оренду землі», Закону України «Про внесення змін до деяких законодавчих актів України щодо розмежування земель державної та комунальної власності», пункту 34 частини першої статті 26 Закону України «Про місцеве самоврядування в Україні» та враховуючи звернення товариства з обмеженою відповідальністю «РЕАЛ-ЛІГА» від 25 лютого 2011 року № КОП-11251 та від 18 вересня 2019 року, Київська міська рада

ВИРІШИЛА:

1. Поновити на 10 років договір оренди земельної ділянки від 13 квітня 2006 року № 79-6-00408 площею 0,3640 га (кадастровий номер 8000000000:79:429:0009), укладений між Київською міською радою та товариством з обмеженою відповідальністю «РЕАЛ-ЛІГА» для експлуатації та обслуговування нежитлової будівлі під медичний лікувально-реабілітаційний центр з захворювань опорно-рухового апарату на вулиці Маршала Якубовського, 8 у Голосіївському районі (категорія земель - землі житлової та громадської забудови, код КВЦПЗ – 03.10, справа № А-19887).

2. Встановити, що розмір річної орендної плати, визначеної в договорі оренди земельної ділянки від 13 квітня 2006 року № 79-6-00408, підлягає приведенню у відповідність до законодавства.

3. Товариству з обмеженою відповідальністю «РЕАЛ-ЛІГА»:

3.1. У місячний термін надати до Департаменту земельних ресурсів виконавчого органу Київської міської ради (Київської міської державної адміністрації) документи, визначені законодавством, необхідні для укладання додаткової угоди про поновлення договору оренди земельної ділянки від 13 квітня 2006 року № 79-6-00408.

4. Питання пайової участі та укладення з Департаментом економіки та інвестицій виконавчого органу Київської міської ради (Київської міської державної адміністрації) договору про пайову участь вирішувати в порядку та випадках, встановлених законодавством.

5. Питання сплати відновної вартості зелених насаджень або укладання охоронного договору на зелені насадження вирішувати відповідно до рішення Київської міської ради від 27 жовтня 2011 року № 384/6600 «Про затвердження Порядку видалення зелених насаджень на території міста Києва» (із змінами і доповненнями).

6. Контроль за виконанням цього рішення покласти на постійну комісію Київської міської ради з питань містобудування, архітектури та землекористування.

Київський міський голова Віталій КЛИЧКО

ПОДАННЯ:

Заступник голови Київської міської державної адміністрації — Вячеслав НЕПОП

Директор Департаменту земельних ресурсів виконавчого органу Київської міської ради (Київської міської державної адміністрації) — Петро ОЛЕНИЧ

Заступник директора Департаменту – начальник юридичного управління Департаменту земельних ресурсів виконавчого органу Київської міської ради (Київської міської державної адміністрації) — Алла ВАСИЛЕНКО

Марія Дегтяренко

ПОГОДЖЕНО:

Постійна комісія Київської міської ради з питань містобудування, архітектури та землекористування

Голова — Олександр МІЩЕНКО

Секретар — Іван КАРТАВИЙ

Начальник управління правового забезпечення діяльності Київської міської ради — Ганна ГАРШИНА

Постійна комісія Київської міської ради з питань охорони здоров'я та соціального захисту

Голова — Олег ГЕЛЕВЕЙ

Секретар — Юлія ЛОБАН

380507700

До кадастрової справи

№ А-19887

2 347018 385179

ПОЯСНЮВАЛЬНА ЗАПИСКА

№ ПЗ-38517 від 28.10.2019

до проекту рішення Київської міської ради:

Про поновлення товариству з обмеженою відповідальністю «РЕАЛ-ЛІГА» договору оренди земельної ділянки для експлуатації та обслуговування нежитлової будівлі під медичний лікувально-реабілітаційний центр з захворювань опорно-рухового апарату на вулиці Маршала Якубовського, 8 у Голосіївському районі

1. Юридична особа:

Назва	***Товариство з обмеженою відповідальністю «РЕАЛ-ЛІГА»***
Перелік засновників (учасників) юридичної особи *за даними Єдиного державного реєстру юридичних осіб, фізичних осіб-підприємців та громадських формувань	***БЕЗРОДНА ЮЛІЯ ОЛЕКСІЇВНА, адреса засновника: 02140, м.Київ, Дарницький район, ВУЛИЦЯ БАЖАНА, будинок 26, квартира 219***
Кінцевий бенефіціарний власник (контролер) *за даними Єдиного державного реєстру юридичних осіб, фізичних осіб-підприємців та громадських формувань	-
Клопотання	***від 25.02.2011 № КОП-1251***
Згода (доручення) на проектування	-

2. Відомості про земельну ділянку (кадастровий № 8000000000:79:429:0009п)

Місце розташування (адреса)	***м. Київ, р-н Голосіївський, вул. Маршала Якубовського, 8***
Площа	***0,3640 га***
Вид та термін користування	***Оренда на 10 років***
Вид використання	***для експлуатації та обслуговування нежитлової будівлі під медичний лікувально-реабілітаційний центр з захворювань опорно-рухового апарату***
Нормативна грошова оцінка (за попереднім розрахунком*)	***17 979 039 грн. 51 коп. відповідно до витягу з технічної документації ПР-04369 від 19.09.2019***

*Наведені розрахунки нормативної грошової оцінки не є остаточними і будуть уточнені відповідно до вимог чинного законодавства при підготовці документу, що посвідчує право на землю.

3. Обґрунтування прийняття рішення

Відповідно до Земельного кодексу України та Порядку набуття прав на землю із земель комунальної власності у місті Києві, затвердженого рішенням Київської міської ради від 20 квітня 2017 року № 241/2463, Департаментом земельних ресурсів виконавчого органу Київської міської ради (Київської міської державної адміністрації) розроблено проект рішення Київської міської ради.

4. Мета прийняття рішення.

Метою прийняття рішення є забезпечення реалізації встановленого Земельним кодексом України права особи на оформлення права користування (власності) на

землю.

5. Особливі характеристики ділянки.

Наявність будівель і споруд на ділянці:	***Забудована будівлею медичного лікувально-реабілітаційного центру з захворювань опорно-рухового апарату площею 2157, 40 кв.м., яка належить товариству з обмеженою відповідальністю «РЕАЛ-ЛІГА» на праві приватної власності (реєстраційний номер об'єкта нерухомого майна: 1819999880000, номер запису про право власності: 31361811, дата державної реєстрації 23.04.2019). Актом обстеження земельної ділянки від 26.06.2018 № 18-0957-01 встановлено, що ділянка огороджена парканом, на ній розміщена нежитлова будівля, в якій функціонує спортивно-оздоровчий клуб. Межові знаки в кількості 11 штук винесені в натуру (на місцевість).***
Наявність ДПТ:	***Детальний план території відсутній.***
Функціональне призначення згідно Генплану:	***Належить до територій громадських будівель та споруд та частково до територій зелених насаджень загального користування.***
Правовий режим:	***Земельна ділянка перебуває в комунальній власності територіальної громади міста Києва.Категорія земель - землі житлової та громадської забудови, код КВЦПЗ – 03.10. Частина зазначеної земельної ділянки площею 0,01 га потрапляє до прибережної захисної смуги (водойма без назви на річці Нивка).***
Розташування в зеленій зоні:	***Відповідно до Програми розвитку зеленої зони м. Києва до 2010 року та концепції формування зелених насаджень в центральній частині міста (рішення Київради від 19.07.2005 № 806/3381 (зі змінами) ділянка потрапляє до зеленої зони.***
Інші особливості :	***Рішенням Київської міської ради від 07.07.2005 № 597/3173 товариству з обмеженою відповідальністю «РЕАЛ-ЛІГА» передана в оренду на 5 років земельна ділянка площею 0,3640 га для реконструкції з розширенням, в частині надбудови та прибудови, нежитлової будівлі під медичний лікувально-реабілітаційний центр з захворювань опорно-рухового апарату на вулиці Маршала Якубовського, 8, у Голосіївському районі міста Києва (договір від 13 квітня 2006 року № 79-6-00408). Термін дії договору до 13.04.2011. Оскільки будівництво об'єкту нерухомого майна завершено, договір пропонується поновити для експлуатації та обслуговування цього об'єкту.*** ***Відповідно до довідки Головного управління ДФС у м. Києві від 11.05.2018 № 65790 за товариством з обмеженою відповідальністю «РЕАЛ-ЛІГА» (ЄДРПОУ 31199607) станом на 11.05.2018 податковий борг по орендній платі за землю не обліковується.*** ***Згідно з даними, розміщеними на офіційному сайті Державної фіскальної служби України станом на 01.08.2019 податковий борг у товариства з обмеженою відповідальністю «РЕАЛ-ЛІГА» не обліковується.***

6. Стан нормативно-правової бази у даній сфері правового регулювання.

Загальні засади та порядок передачі земельних ділянок у власність чи користування зацікавленим особам визначено Земельним кодексом України та Порядком набуття прав на землю із земель комунальної власності у місті Києві, затвердженим рішенням Київради від 20 квітня 2017 року № 241/2463.

Рішення про передачу (надання) земельної ділянки може бути прийнято Київською міською радою з урахуванням вимог статті 24 Закону України "Про регулювання містобудівної діяльності".

7. Фінансово-економічне обґрунтування.

Реалізація рішення не потребує додаткових витрат міського бюджету.

Відповідно до Податкового Кодексу України, Закону України "Про оренду землі", рішення Київради від 13 грудня 2018 року №416/6467 "Про бюджет міста Києва на 2019 рік" та умов договору орієнтовний розмір орендної плати складатиме **539 371 грн. 19 коп. (3%)**

8. Прогноз соціально-економічних та інших наслідків прийняття рішення.

Наслідками прийняття розробленого проекту рішення стане:
- реалізація зацікавленою особою своїх прав щодо використання земельної ділянки

Доповідач: директор Департаменту земельних ресурсів Петро ОЛЕНИЧ

Директор Департаменту
земельних ресурсів **Петро ОЛЕНИЧ**

РОБОЧІ МАТЕРІАЛИ

Витяг з бази даних міського земельного кадастру від 17.07.2018р.

м. Київ, р-н Голосіївський

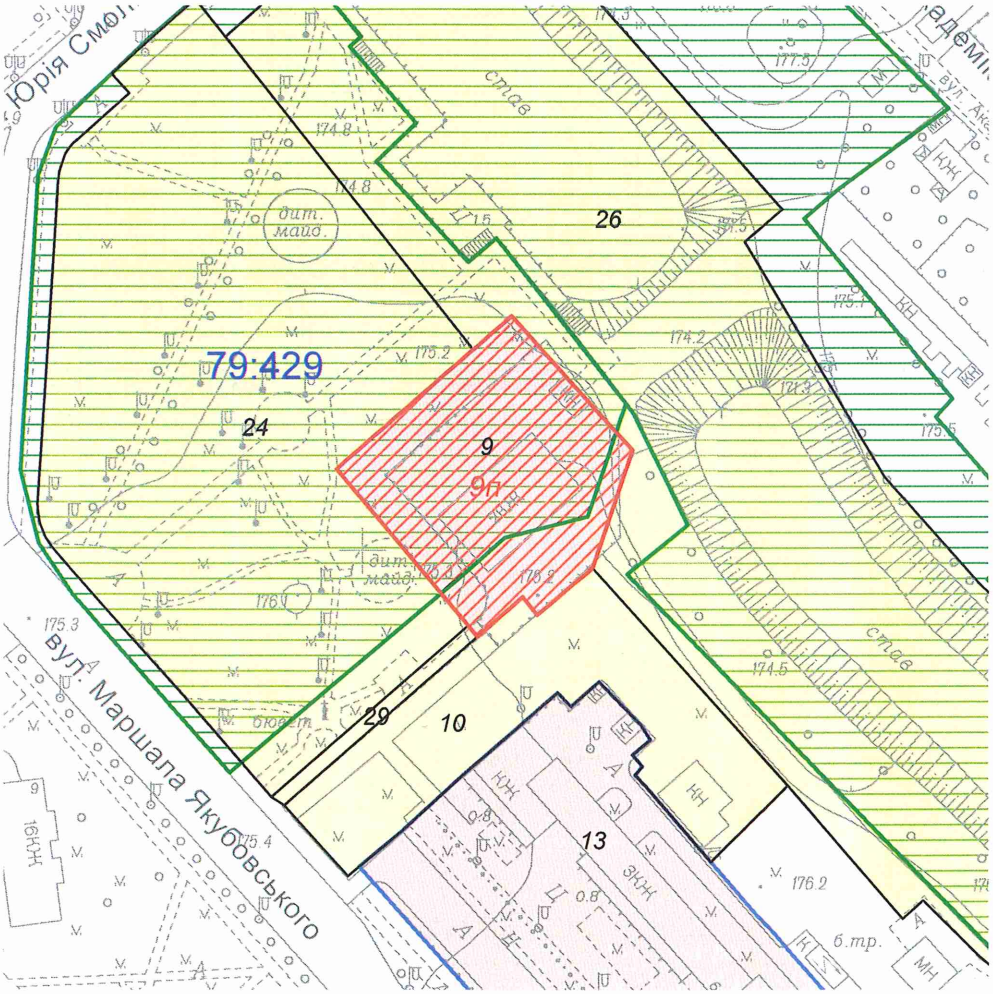

Масштаб 1:2000

**Черговий план м.Києва ведеться з 1995 року*

Замовлення № 11133

виготовлено КП "Київський інститут земельних відносин"

РЕЄСТР ЗЕМЕЛЬНИХ ДІЛЯНОК

Черговий план.

Код ділянки	Землекористувачі	Адреса ділянки	Опис ділянки	Площа (кв.м.)	Вид права	Дата закінч. права
79:429:0009	Товариство з обмеженою відповідальністю "РеАл-Ліга"	вул. Маршала Якубовського, 8		3639.94	Оренда на 5 років (термін дії скінчився)	13.04.2011
79:429:0010	Землі не надані у власність чи користування		Газон	3904.72		
79:429:0013	Поліклініка №2 Голосіївського району м.Києва	вул. Маршала Якубовського, 6		10876.07	Постійне користування	
79:429:0024	Землі не надані у власність чи користування		зелена зона	14769.5		
79:429:0026	Комунальне підприємство виконавчого органу Київської міської ради (Київської міської державної адміністрації) по охороні, утриманню та експлуатації земель водного фонду м.Києва "Плесо"	вул. Ломоносова	Ставки N1 і N2 на р.Нивка з прилеглою територією	25071.21		
79:429:0029	Землі не надані у власність чи користування			260.19		

Ділянки, що знаходяться на стадії розробки оформлення прав.

Код ділянки	Землекористувачі	Адреса ділянки	Площа (кв.м.)	Стадія	Дата закінч. стадії
79:429:0009п	Товариство з обмеженою відповідальністю "РеАл-Ліга"	вул. Маршала Якубовського, 8	3639.94	Проект: Оренда на 5 років	

РЕЄСТР ЗЕМЕЛЬНИХ ДІЛЯНОК

Черговий план.

Код ділянки	Землекористувачі	Адреса ділянки	Опис ділянки	Площа (кв.м.)	Вид права	Дата закінч. права
79:429:0009	Товариство з обмеженою відповідальністю "РеАл-Ліга"	вул. Маршала Якубовського, 8		3639.94	Оренда на 5 років (термін дії скінчився)	13.04.2011
79:429:0010	Землі не надані у власність чи користування		Газон	3904.72		
79:429:0013	Поліклініка №2 Голосіївського району м.Києва	вул. Маршала Якубовського, 6		10876.07	Постійне користування	
79:429:0024	Землі не надані у власність чи користування		зелена зона	14769.5		
79:429:0026	Комунальне підприємство виконавчого органу Київської міської ради (Київської міської державної адміністрації) по охороні, утриманню та експлуатації земель водного фонду м.Києва "Плесо"	вул. Ломоносова	Ставки N1 і N2 на р.Нивка з прилеглою територією	25071.21		
79:429:0029	Землі не надані у власність чи користування			260.19		

Ділянки, що знаходяться на стадії розробки оформлення прав.

Код ділянки	Землекористувачі	Адреса ділянки	Площа (кв.м.)	Стадія	Дата закінч. стадії
79:429:0009п	Товариство з обмеженою відповідальністю "РеАл-Ліга"	вул. Маршала Якубовського, 8	3639.94	Проект: Оренда на 5 років	

Справа **А-19887**

Код земельної ділянки:	**79:429:0009п**
Площа:	**0.3640 га**
Адреса земельної ділянки:	**Голосіївський р-н. вул. Маршала Якубовського, 8**
Заявник:	**ТОВ "РеАл-Ліга"**
Вид та термін користування:	**Проект: Оренда на 5 років**
Цільове призначення:	**1.12.5, для реконструкції з розширенням в частині надбудови та прибудови, нежитлової будівлі під медичний лікувально-реабілітаційний центр з захворювань опорно-рухового апарату**

Матеріали супутникової фотозйомки 2016р.

виготовлено за допомогою ПК "Кадастр"

Оператор:Горліцина Юлія Миколаївна

18

Заступник міського голови – секретар Київської міської ради

Міщенку О.Г.
Гелевею О.І.
Гаршиній Г.А.

Прошу розглянути проект рішення від 29.11.2019 №08/231- 3649/ПР в установленому порядку.

Пихтіній О.М.

Для контролю за проходженням та тиражування.

Юнаковій С.М.
Поворознику М.Ю. – до відома

В.ПРОКОПІВ

"29" листопада 2019 року
№ 08/231 – 3649/ПР

08/231-3649/ПР
29.11.2019

ВИКОНАВЧИЙ ОРГАН КИЇВСЬКОЇ МІСЬКОЇ РАДИ
(КИЇВСЬКА МІСЬКА ДЕРЖАВНА АДМІНІСТРАЦІЯ)

ДЕПАРТАМЕНТ ЗЕМЕЛЬНИХ РЕСУРСІВ

вул. Хрещатик, 32-а, м. Київ, 01601, тел. (044) 279-58-72, ф. (044) 288-07-57,
КБУ" Контактний центр міста Києва"(044) 15-51, E-mail: dzr@kmda.gov.ua Код ЄДРПОУ 26199097

28.11 .2019 № 05715-22228
на № _____ від _____

Заступнику міського голови -
секретарю Київради
Прокопіву В.В.

Шановний Володимире Володимировичу!

Департамент земельних ресурсів виконавчого органу Київської міської ради (Київської міської державної адміністрації) відповідно до пункту 3 статті 26 Регламенту Київської міської ради, затвердженого рішенням Київської міської ради від 07.07.2016 № 579/579, направляє проєкт рішення Київської міської ради «Про поновлення товариству з обмеженою відповідальністю «РЕАЛ-ЛІГА» договору оренди земельної ділянки для експлуатації та обслуговування нежитлової будівлі під медичний лікувально-реабілітаційний центр з захворювань опорно-рухового апарату на вулиці Маршала Якубовського, 8, у Голосіївському районі» (справа А-19887) для подальшого опрацювання.

380507700

Додатки:

- проєкт рішення Київської міської ради на 2 арк. в 1 прим.;
- пояснювальна записка до проєкту рішення Київської міської ради від 28.10.2019 № ПЗ-38517 на 3 арк. в 1 прим.;
- копія акта обстеження земельної ділянки від 26.06.2018 № 18-0957-01 на 3 арк. в 1 прим.;
- в справу А-19887 вкладено кадастрову справу А-5809 «Про передачу земельної ділянки товариству з обмеженою відповідальністю «РЕАЛ-ЛІГА» для розташування медичного лікувально-реабілітаційного центру з захворювань опорно-рухового апарату на вулиці Маршала Якубовського, 8, у Голосіївському районі м. Києва», в складі якої є проект землеустрою щодо відведення земельної ділянки на 59 арк. в 1 прим. та технічний звіт (топографо-геодезичні роботи) на 21 арк. в 1 прим.;

08/231-3514/ПР
21.11.2019

18.

КИЇВСЬКА МІСЬКА РАДА

IX СЕСІЯ VIII СКЛИКАННЯ

РІШЕННЯ

_____№_____

373903864

Про надання Територіальному центру соціального обслуговування населення Солом'янського району міста Києва у постійне користування земельної ділянки для обслуговування будівлі соціальної допомоги без забезпечення проживання для осіб похилого віку та інвалідів на бульв. Вацлава Гавела, 83-А у Солом'янському районі міста Києва

Відповідно до статей 9, 83, 92, 116, 122, 123 Земельного кодексу України, Закону України «Про внесення змін до деяких законодавчих актів України щодо розмежування земель державної та комунальної власності», пункту 34 частини першої статті 26 Закону України «Про місцеве самоврядування в Україні» та розглянувши проект землеустрою щодо відведення земельної ділянки, Київська міська рада

ВИРІШИЛА:

1. Затвердити проект землеустрою щодо відведення земельної ділянки Територіальному центру соціального обслуговування населення Солом'янського району міста Києва для обслуговування будівлі соціальної допомоги без забезпечення проживання для осіб похилого віку та інвалідів на бульв. Вацлава Гавела, 83-А у Солом'янському районі міста Києва (категорія земель – землі житлової та громадської забудови, код КВЦПЗ 03.03, заява ДЦ від 18 вересня 2019 року № 50374-004319292-031-03, справа 373903864).

2. Надати Територіальному центру соціального обслуговування населення Солом'янського району міста Києва, за умови виконання пункту 3 цього рішення, у постійне користування земельну ділянку площею 0,7845 га (кадастровий номер 8000000000:69:128:0020) для обслуговування будівлі соціальної допомоги без забезпечення проживання для осіб похилого віку та інвалідів на бульв. Вацлава Гавела, 83-А у Солом'янському районі міста Києва із земель комунальної власності

територіальної громади міста Києва, у зв`язку закріпленням на праві господарського відання нерухомого майна (витяг з Державного реєстру речових прав на нерухоме майно про реєстрацію іншого речового права від 18 жовтня 2018 року № 141822286).

3. Територіальному центру соціального обслуговування населення Солом'янського району міста Києва:

3.1. Виконувати обов'язки землекористувача відповідно до вимог статті 96 Земельного кодексу України.

3.2. Виконати вимоги, викладені в листі Департаменту містобудування та архітектури виконавчого органу Київської міської ради (Київської міської державної адміністрації) від 28 березня 2019 року № 3460/0/012/19-19.

3.3. Питання сплати відновної вартості зелених насаджень або укладання охоронного договору на зелені насадження вирішувати відповідно до рішення Київської міської ради від 27 жовтня 2011 року № 384/6600 «Про затвердження Порядку видалення зелених насаджень на території міста Києва» (із змінами і доповненнями).

3.4. Забезпечити вільний доступ для прокладання нових, ремонту та експлуатації існуючих інженерних мереж і споруд, що знаходяться в межах земельної ділянки.

3.5. Питання майнових відносин вирішувати в установленому порядку.

3.6. Вжити заходів щодо державної реєстрації права постійного користування земельною ділянкою у порядку, встановленому Законом України «Про державну реєстрацію речових прав на нерухоме майно та їх обтяжень».

3.7. Питання пайової участі та укладення з Департаментом економіки та інвестицій виконавчого органу Київської міської ради (Київської міської державної адміністрації) договору про пайову участь вирішувати в порядку та випадках, встановлених законодавством.

3.8. Під час використання земельної ділянки дотримуватися обмежень у її використанні, зареєстрованих у Державному земельному кадастрі.

4. Попередити землекористувача, що право користування земельною ділянкою може бути припинено відповідно до статей 141, 143 Земельного кодексу України.

5. Контроль за виконанням цього рішення покласти на постійну комісію Київської міської ради з питань містобудування, архітектури та землекористування.

Київський міський голова Віталій КЛИЧКО

ПОДАННЯ:

Заступник голови
Київської міської державної адміністрації — Вячеслав НЕПОП

Директор
Департаменту земельних ресурсів
виконавчого органу Київської міської ради
(Київської міської державної адміністрації) — Петро ОЛЕНИЧ

Заступник директора –
начальник юридичного управління
Департаменту земельних ресурсів
виконавчого органу Київської міської ради
(Київської міської державної адміністрації) — Алла ВАСИЛЕНКО

ПОГОДЖЕНО:

Постійна комісія Київської міської ради
з питань містобудування, архітектури та землекористування

Голова — Олександр МІЩЕНКО

Секретар — Іван КАРТАВИЙ

Начальник управління
правового забезпечення діяльності
Київської міської ради — Ганна ГАРШИНА

Постійна комісія Київської міської ради
з питань охорони здоров'я та соціального захисту

Голова — Олег ГЕЛЕВЕЙ

Секретар — Юлія ЛОБАН

До кадастрової справи
№ 373903864

ПОЯСНЮВАЛЬНА ЗАПИСКА

№ ПЗН-2238 від 07.10.2019

до проекту рішення Київської міської ради:

Про надання Територіальному центру соціального обслуговування населення Солом'янського району міста Києва у постійне користування земельної ділянки для обслуговування будівлі соціальної допомоги без забезпечення проживання для осіб похилого віку та інвалідів на бульв. Вацлава Гавела, 83-А у Солом'янському районі міста Києва

1. Юридична особа:

Назва	***Територіальний центр соціального обслуговування населення Солом'янського району міста Києва***
Перелік засновників (учасників) юридичної особи *за даними Єдиного державного реєстру юридичних осіб, фізичних осіб- підприємців та громадських формувань	***Управління праці та соціального захисту населення Солом'янської районної у місті Києві державної адміністрації*** ***03186, м. Київ, Солом'янський район, проспект Повітрофлотський, будинок 40***
Кінцевий бенефіціарний власник (контролер) *за даними Єдиного державного реєстру юридичних осіб, фізичних осіб- підприємців та громадських формувань	***Відсутній***
Клопотання	***від 20.09.2019***
Згода (доручення) на проектування	

2. Відомості про земельну ділянку (кадастровий № 8000000000:69:128:0020)

Місце розташування (адреса)	***м. Київ, р-н Солом'янський, бульвар Вацлава Гавела, 83-а***
Площа	***0,7845 га***
Вид та термін	***Постійне користування***
Вид використання	***для обслуговування будівлі соціальної допомоги без забезпечення проживання для осіб похилого віку та інвалідів***

3. Обґрунтування прийняття рішення

На замовлення зацікавленої особи землевпорядною організацією розроблено проект землеустрою щодо відведення земельної ділянки, який згідно із ст. 186-1 Земельного кодексу України погоджено з відповідними органами, зокрема:

орган архітектури: ***від 06.05.2019 № 4530/0/012/09-19***

територіальний орган, що здійснює реалізацію державної політики у сфері земельних відносин: ***від 14.06.2019 № 9172/82-19***

Відповідно до Земельного кодексу України та Порядку набуття прав на землю із земель комунальної власності у місті Києві, затвердженого рішенням Київської міської ради від 20.04.2017 № 241/2463, Департаментом земельних ресурсів виконавчого органу Київської міської ради (Київської міської державної адміністрації) розроблено проект рішення Київської міської ради.

4. Мета прийняття рішення.

Метою прийняття рішення є забезпечення реалізації встановленого Земельним кодексом України права особи на оформлення права користування (власності) на землю.

5. Особливі характеристики ділянки.

Наявність будівель і споруд на ділянці:	***На земельній ділянці розташована будівля, загальною площею 1509 кв. м., яка закріплена на праві господарського відання за Територіальним центром соціального обслуговування населення Солом'янського району м. Києва (витяг з Державного реєстру речових прав на нерухоме майно про реєстрацію іншого речового права від 18.10.2018 № 141822286).***
Наявність ДПТ:	***Детальний план території не затверджений.***
Функціональне призначення згідно Генплану:	***Відповідно до Генерального плану м. Києва, затвердженого рішенням Київської міської ради від 28.03.2002 № 370/1804, земельна ділянка за функціональним призначенням належить до території багатоповерхової житлової забудови.***
Правовий режим:	***Земельна ділянка надається із земель комунальної власності територіальної громади м. Києва.***
Розташування в зеленій зоні:	***Земельна ділянка не потрапляє до Зеленої зони.***
Інші особливості:	***Червоні лінії земельну ділянку не перетинають.***

6. Стан нормативно-правової бази у даній сфері правового регулювання.

Загальні засади та порядок передачі земельних ділянок у власність чи користування зацікавленим особам визначено Земельним кодексом України та Порядком набуття прав на землю із земель комунальної власності у місті Києві, затвердженим рішенням Київради від 20 квітня 2017 року № 241/2463.

7. Фінансово-економічне обґрунтування.

Реалізація рішення не потребує додаткових витрат міського бюджету.

8. Прогноз соціально-економічних та інших наслідків прийняття рішення.

Наслідками прийняття розробленого проекту рішення стане:
реалізація зацікавленою особою своїх прав щодо використання земельної ділянки

Доповідач: директор Департаменту земельних ресурсів Петро ОЛЕНИЧ

Директор Департаменту
земельних ресурсів **Петро ОЛЕНИЧ**

08/231-3549/ПР
29.11.2019

ВИКОНАВЧИЙ ОРГАН КИЇВСЬКОЇ МІСЬКОЇ РАДИ
(КИЇВСЬКА МІСЬКА ДЕРЖАВНА АДМІНІСТРАЦІЯ)

ДЕПАРТАМЕНТ ЗЕМЕЛЬНИХ РЕСУРСІВ

вул. Хрещатик, 32-а, м. Київ, 01601, тел. (044) 279-58-72, ф. (044) 288-07-57,
КБУ" Контактний центр міста Києва"(044) 15-51, E-mail: dzr@kmda.gov.ua Код ЄДРПОУ 26199097

28.11 .2019 № Q5715-22228
на № _____від_____

Заступнику міського голови -
секретарю Київради
Прокопіву В.В.

Шановний Володимире Володимировичу!

Департамент земельних ресурсів виконавчого органу Київської міської ради (Київської міської державної адміністрації) відповідно до пункту 3 статті 26 Регламенту Київської міської ради, затвердженого рішенням Київської міської ради від 07.07.2016 № 579/579, направляє проєкт рішення Київської міської ради «Про поновлення товариству з обмеженою відповідальністю «РЕАЛ-ЛІГА» договору оренди земельної ділянки для експлуатації та обслуговування нежитлової будівлі під медичний лікувально-реабілітаційний центр з захворювань опорно-рухового апарату на вулиці Маршала Якубовського, 8, у Голосіївському районі» (справа А-19887) для подальшого опрацювання.

380507700

Додатки:

- проєкт рішення Київської міської ради на 2 арк. в 1 прим.;
- пояснювальна записка до проєкту рішення Київської міської ради від 28.10.2019 № ПЗ-38517 на 3 арк. в 1 прим.;
- копія акта обстеження земельної ділянки від 26.06.2018 № 18-0957-01 на 3 арк. в 1 прим.;
- в справу А-19887 вкладено кадастрову справу А-5809 «Про передачу земельної ділянки товариству з обмеженою відповідальністю «РЕАЛ-ЛІГА» для розташування медичного лікувально-реабілітаційного центру з захворювань опорно-рухового апарату на вулиці Маршала Якубовського, 8, у Голосіївському районі м. Києва», в складі якої є проект землеустрою щодо відведення земельної ділянки на 59 арк. в 1 прим. та технічний звіт (топографо-геодезичні роботи) на 21 арк. в 1 прим.;

- лист про поновлення договору оренди земельної ділянки від 25.02.2011 № КОП-1251, який є складовою частиною технічної документації із землеустрою щодо встановлення меж в натурі (на місцевості), розробленої ФОП Холявко В.М. на 56 арк. в 1 прим.;

- технічні документації із землеустрою щодо встановлення меж в натурі (на місцевості), розробленої ФОП Холявко В.М. в 3 прим.;

- копія рішення від 17.12.2013 № РВ-8000008772013 про відмову у внесенні відомостей (змін до них) до Державного земельного кадастру на 3 арк. в 1 прим.;

- інформація про юридичну особу з Єдиного державного реєстру юридичних осіб, фізичних осіб-підприємців та громадських формувань на 2 арк. в 1 прим.;

- інформація з Державного реєстру речових прав на нерухоме майно на 2 арк. в 1 прим.;

- лист ТОВ «РЕАЛ-ЛІГА» від 22.05.2018 № 22/05-18 з додатками до нього на 3 арк. в 1 прим.;

- копія листа Департаменту земельних ресурсів від 11.09.2018 № 057026-19358 на 1 арк. в 1 прим.;

- лист ТОВ «РЕАЛ-ЛІГА» від 12.08.2019 № 12/08-19 з додатками до нього на 14 арк. в 1 прим.;

- лист ТОВ «РЕАЛ-ЛІГА» від 18.09.2019 № б/н з додатками до нього на 5 арк. в 1 прим.;

- фрагмент супутникової зйомки земельної ділянки на 1 арк. в 1 прим.;

- робочі матеріали (витяг з бази даних міського земельного кадастру від 17.07.2018) на 1 арк. в 1 прим.

З повагою

директор Петро ОЛЕНИЧ

Код земельної ділянки: **69:128:0020**

Площа: **0,7845 га**

Адреса земельної ділянки: **Солом'янський р-н. бульв. Івана Лепсе, 83а**

Землекористувач: **Територіальний центр соціального обслуговування населення Солом'янського району м.Києва**

виготовлено за допомогою ПК "Кадастр"

Матеріали супутникової фотозйомки 2016р.

РОБОЧІ МАТЕРІАЛИ

Витяг з бази даних міського земельного кадастру від 24.10.2019 р.

м. Київ

Солом'янський р-н

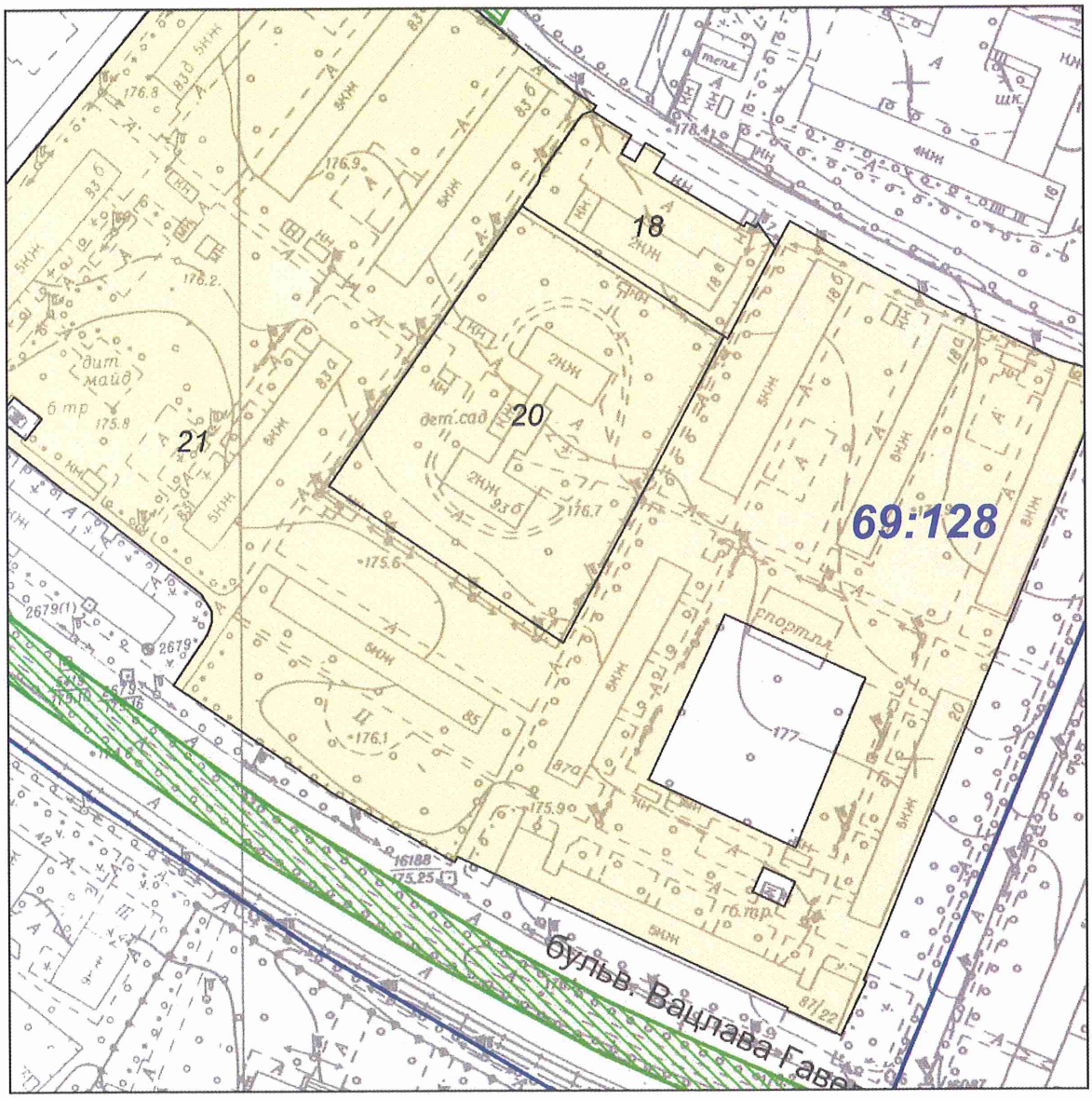

Масштаб 1:2000

**** Черговий план м.Києва ведеться з 1995 року***

виготовлено КП "Київський інститут земельних відносин"

Заступник міського голови –
секретар Київської міської ради

Міщенку О.Г.
Гелевею О.І.
Гаршиній Г.А.

Прошу розглянути проект рішення від 21.11.2019 №08/231- 3514/ПР в установленому порядку.

Пихтіній О.М.

Для контролю за проходженням та тиражування.

Юнаковій С.М.
Поворознику М.Ю. – до відома

В.ПРОКОПІВ

"21" листопада 2019 року
№ 08/231 – 3514/ПР

08/231-3514/ПР
21.11.2019

ВИКОНАВЧИЙ ОРГАН КИЇВСЬКОЇ МІСЬКОЇ РАДИ
(КИЇВСЬКА МІСЬКА ДЕРЖАВНА АДМІНІСТРАЦІЯ)

ДЕПАРТАМЕНТ ЗЕМЕЛЬНИХ РЕСУРСІВ

вул. Хрещатик, 32-а, м. Київ, 01601, тел. (044) 279-58-72, ф. (044) 288-07-57,
КБУ" Контактний центр міста Києва"(044) 15-51, E-mail: dzr@kmda.gov.ua Код ЄДРПОУ 26199097

18.11.2019 № 05715-СЛ-2238-2
на № _____від_____

Заступнику Київського міського голови
секретарю Київради
Прокопіву В.В.

Шановний Володимире Володимировичу!

Департамент земельних ресурсів виконавчого органу Київської міської ради (Київської міської державної адміністрації) відповідно до пункту 3 статті 26 Регламенту Київської міської ради, затвердженого рішенням Київської міської ради від 07.07.2016 № 579/579, направляє проєкт рішення Київської міської ради «Про надання Територіальному центру соціального обслуговування населення Солом'янського району міста Києва у постійне користування земельної ділянки для обслуговування будівлі соціальної допомоги без забезпечення проживання для осіб похилого віку та інвалідів на бульв. Вацлава Гавела, 83-А у Солом'янському районі міста Києва» (373903864) для подальшого опрацювання.

Додатки:
- проєкт рішення 373903864 на 2 арк. в 1 примірнику;
- пояснювальна записка 373903864 на 2 арк. в 1 примірнику;
- витяг з бази даних міського земельного кадастру на 1 арк. в 1 примірнику;
- матеріали супутникової фотозйомки на 1 арк. в 1 примірнику;
- проєкт землеустрою щодо відведення земельної ділянки 373903864 на 115 арк. в 1 примірнику;
- витяг з Державного земельного кадастру від 08.07.2019 № НВ-8000969822019 на 4 арк. в 1 примірнику;

- інформаційна довідка з Державного реєстру речових прав на нерухоме майно про реєстрацію іншого речового права від 18 жовтня 2018 року № 141822286 на 1 арк. в 1 примірнику;
- заява від 18.09.2019 № 50374-004319292-031-03 на 1 арк. в 1 примірнику;
- справа-клопотання від 29.10.2018 № К-36272 на 38 арк. в 1 примірнику;
- копія листа Департаменту земельних ресурсів від 06.09.2019 № 05716-16817 на 1 арк. в 1 примірнику.

З повагою,
директор Петро ОЛЕНИЧ