п. 13.15.9 А-18294

Заступнику міського голови -

Секретарю Київської міської ради
Прокопіву В.В.

Устинова Любов Петрівна
[redacted]
м.Київ,02095
[redacted]

Київська міська рада
20.06.2018 № 08/У-3185

Шановний Володимире Володимировичу!

У 2009 році я звернулась до Київської міської ради з заявою про надання мені у власність земельної ділянки для ведення садівництва по вул.137-й Садовій, ділянка 78-а у Дарницькому районі м.Києва.

Відповідно до наданого мені дозволу, був розроблений проект землеустрою щодо відведення земельної ділянки площею – 0,0453га (кадастрова справа №А18294). 27 березня 2017 року зазначена земельна ділянка була зареєстрована у Державному земельному кадастрі за №8000000000:90:872:0003. З 05.10.2017 кадастрова справа № А-18294 про передачу Устиновій Л.П. в приватну власність земельної ділянки знаходиться на розгляді постійної комісії з питань містобудування, архітектури та землекористування Київської міської ради.

11.04.2018 моя справа була внесена до порядку денного вказаної комісії, але від секретаря комісії Картавого І.Л. надійшла пропозиція про розгляд питання на робочий комісії, яка відбулась за тиждень. Я прибула на засідання робочої комісії – надала документи та відповіді на поставлені питання. Робоча комісія надала протокол з позитивним висновком.

05.06.2018 я була у Вас на особистому прийомі та залишила заяву по прискоренню розгляду моєї справи, але в той самий час відбувалось засідання комісії, де розглядалась і моя справа – про що я навіть не здогадувалась, адже мені не було повідомлено. Проглянула в он-лайні трансляцію засідання комісії, на якій з 23 депутатів були присутні 12 депутатів – членів комісії, які проголосували - 10 –«за» , 2 –«утримались», в результаті вердикт – «Рішення не прийнято». Питання – що далі?! Що передбачено регламентом роботи? Це буде нескінченно ?! Я наполягаю на повторному розгляді моєї справи або на сесії Київради! Дуже хотілось

подивитися в очі нашим депутатам, тим паче після позитивного протоколу робочої комісії, які з невідомих причин голосують «проти», «утримуються» або і зовсім відсутні! Складається стійке враження, що питання громадян, які їх обирали, депутатів не цікавлять! Я ж десятий рік ходжу по всіх кабінетах, витрачаю кошти та нерви на всі вимоги наших чиновників, а тепер і у Київраді потрібно доводити свою правду!? Моє питання розглядається з березня 2009 року у всіх наших поважних державних установах, і , на теперішній час, знаходиться в Київраді, яку довірили очолювати Вам. З огляду на вищевикладене, прошу Вас включити цей проект рішення до порядку денного найближчого засідання постійної комісії або на сесію Київради та запросити мене.

Сподіваюсь на Вашу підтримку у позитивному вирішені цієї надто болючої для мене справи та надати мені відповідь, в якій будуть Ваші поради, як порядної людини і держслужбовця.

З повагою

Устинова Л.П.

Київська міська державна адміністрація
13.02.2019 № ОП/КО-2467

Київська міська державна адміністрація
13 ЛЮТ 2019
Вх. № ОП/КО-2467

Голові постійної комісії Київської міської ради з питань містобудування, архітектури та землекористування
О. Міщенко

Копія: Київському міському голові
В. Кличку

Мешканців Дарницького району (житловий масив Осокорки):

Юшин Денис Володимирович
м. Київ, вул. 50 Садова, діл.135
067-277-09-09;

Катеринарь И.В.
н. Київ, [redacted]

Киев Садова 50 11 б

[redacted]

Калитенко Евгений Захарович

Горбачёв Борис Иванович
Киев [redacted]

Корба Н.М. Сад 50 кв. 121
[redacted]

Полторацька Зінаїда Олександрівна
Київ, [redacted]

Калыкова А.О. 49 Садова, кв. 112 [redacted]

Кирилов Н.С. Садова 52 кв 124

Шершневарь Садова 50/102

Гордиенко Н.В. Садова 50, 11

[redacted]

Гурьєву Ліні Олександрівні

"12" лютого 2019 року

ЗАЯВА

Шановний пане Голово постійної комісії та високоповажні члени комісії!

Ми, мешканці приватного сектору житлового масиву Осокорки м. Києва (**Садове товариство "Бджілка", Садове товариство "Сочі" та Садове товариство "Парус"**), звертаємося до Вас з данною заявою, з метою недопущення порушень чинного законодавства України, що регулює діяльність в сфері містобудування та екології.

В порядку денному чергового засідання Постійної комісії, що відбулося 05.02.2019 р. було питання №16.9.9 "Громадянка Устинова Любов Петрівна вул. 137-ма Садова, діл. 78-а у приватну власність площа 0,0453 га для ведення індивідуального садівництва **(доручення заступника міського голови – секретаря Київської міської ради від 05.10.2017 №08/231-2446/ПР)**".

Дана справа була предметом розгляду в Постійній комісії Київської міської ради з питань екологічної політики, яка *згідно з витягом з протоколу №21/74 засідання Постійної комісії Київської міської ради з питань екологічної політики від 19.12.2018, вирішила відхилити даний проект рішення. Через те, що дана земельна ділянка знаходиться саме на території озера Пономарьовське.*

Ще раз доводимо до відома Київської міської ради - ділянка, яка перебуває на розгляді, знаходиться на озері Пономарьовське. Вона не граничить, не знаходиться поблизу названого озера, а "розташована" прямо на ньому. Тобто громадянка Устинова Л.П. намагається відвести собі частину водного фонду м. Києва, чим порушує безліч правових норм та норм моралі.

Протягом 2017-2018 років місцеві мешканці та керівництво садових товариств здійснюють роботи щодо приведення озера Пономарьовське до належного стану, було здійснено очищення водойми від очерету, звільнено водойму від повалених дерев, вивезено декілька десятків кубів побутових та будівельних відходів з прилеглих до озера берегів. На деяких берегах було встановлено захисні паркани, з метою уникнення потрапляння сміття в озеро.

У 2017 році мешканцями садових товариств самотужки було здійснено часткове зариблення водойми з метою поліпшення екологічного стану та відновлення природної флори і фауни озера.

Крім того, вважаємо за необхідне зазначити, що протягом 2012-2016 років невідомими особами були здійснені спроби засипати озеро Пономарьовське будівельним сміттям з метою розширення берегової лінії. Та на захист озера, знову ж таки, ставали місцеві жителі, що не допустили такого забруднення та захвату водойми. Шляхом фізичного втручання та сутичок з невідомими, місцеві мешканці зупинили порушників та припинили засмічення озера. Адже всім в Києві відомо, чим закінчується подібне підсипання берегів водойм.

На засіданні Постійної комісії 05.02.2019 року пані Устинова Л.П. та гр. Горобець (яке відношення до данного питання він має – не відомо) заявили, що начебто керівництвом та членами садових товариств було здійснено видобуток піску з о. Пономарьовське та нібито здійснено його продаж.

З повною відповідальністю повідомляємо Вам, що дана інформація є ніщо інше як наклеп, була доведена до відома Постійної комісії з метою вчинення тиску на членів

ніколи не робив дно поглиблювальних робот на озері Пономарьовське, немає жодного адміністративного чи кримінального провадження, яке б стосувалось згаданих вище робіт та притягнення винних до покарання.

Стосовно пана Горобця окремо можемо зазначити, що він особисто влітку 2013 року організував та керував засипкою частини озера Пономарьовське будівельним сміттям, з метою рошиpення меж земельної ділянки яку на той час відводив на своє ім'я, однак був зупинений громадою СТ "Бджілка". Мешканці кооперативу заблокували техніку та шляхом фізичного супротиву не дали спаклюжити та знищити озеро Пономарьовське.

Восени 2018 року нам стало відомо, що Київська міська рада розглядає питання про відведення частини озера Пономарьовське на користь гр. Устинової Л.П., як земельної ділянки з адресою: вул. 137-й Садовій, діл. 78-а у Дарницькому районі м. Києва. Але стає не зрозумілим, як частина водойми в рішеннях Київської міської ради та її структурних підрозділах перетворилась на земельну ділянку з адресою.

На нашу думку, то є кричущий факт порушення екологічних норм, а можливо і злочинного зговору осіб, направленний на привласнення водойми – озера Пономарьовське.

З метою усунення помилок при розробці проекту землеустрою та припинення порушень екологічного законодавства України, просимо Вас, відмовити громадянці Устиновій Л.П в наданні земельної ділянки за адресою: вул. 137-й Садовій, діл. 78-а у Дарницькому районі м. Києва.

З повагою,

Підписи:

Катенкарь І.В.

Калітенко

Горобцов В.И.

Кроба И.Г.

Понтраськ. З.О.

Балюк А.М.

Жуков М.С.

Шуляков В.В.

Горяно Н.В.

Л.О. Пугачова

Юшко Вікт. Володимирович

12.02.2019 р

Україна м. Київ Товариство «СОЧ»

Україна м. Київ Садівниче товариство «ПАРУС» Дарницького району м. Києва Ідентифікаційний код 25398311

А 18294

зареєстровано 28.04.2018 П. 19.8

ПРОТОКОЛ № 82/420

засідання робочої групи, створеної 11.04.2018 на засіданні постійної комісії Київської міської ради з питань містобудування, архітектури та землекористування для додаткового вивчення проекту рішення «Про передачу громадянці Устиновій Любові Петрівні у приватну власність земельної ділянки для ведення індивідуального садівництва на вул. 137-й Садовій, діл. 78-а у Дарницькому районі м. Києва»

кадастрова справа **А-18294**

від 20.04.2018

Місце проведення: Київська міська рада, м. Київ, вул. Хрещатик, 36, 10-й поверх, каб. 1017 о 14.00

Склад робочої групи: 3 депутати Київської міської ради.

Присутні: 2 депутати Київської міської ради, члени постійної комісії Київської міської ради з питань містобудування архітектури та землекористування:

Картавий І. Л. - голова робочої групи, секретар постійної комісії Київської міської ради з питань містобудування, архітектури та землекористування;

Римаренко С. Г. - член робочої групи, член постійної комісії Київської міської ради з питань містобудування, архітектури та землекористування.

Відсутні:

Росляков В. В. - член робочої групи, член постійної комісії Київської міської ради з питань містобудування, архітектури та землекористування.

Запрошені та присутні:

Мосійчук Ю. А. - представник Департаменту земельних ресурсів виконавчого органу Київської міської ради (Київської міської державної адміністрації);

Титаренко О. Л. - представник Департаменту містобудування та архітектури виконавчого органу Київської міської ради (Київської міської державної адміністрації);

Устінова Л. П. - заявниця.

Розгляд (обговорення) питання:

Про розгляд проекту рішення «Про передачу громадянці Устиновій Любові Петрівні у приватну власність земельної ділянки для ведення індивідуального садівництва на вул. 137-й Садовій, діл. 78-а у Дарницькому районі м. Києва» (з матеріалами кадастрової справи **А-18294**, ПР-14397 від 02.10.2017).

СЛУХАЛИ:
Картавого І. Л. – голову робочої групи, секретаря постійної комісії.

ВИСТУПИЛИ: Римаренко С. Г., Мосійчук Ю. А., Титаренко О. Л. Устінова Л. П.

Під час обговорення зазначено, що земельна ділянка обліковується як міські землі, не надані у власність чи користування. Відповідно до Генерального плану міста Києва територія за функціональним призначенням належить до садибної житлової забудови. Детальний план території не затверджено. Вільна від забудови.

ВИРІШИЛИ:
Рекомендувати постійній комісії Київської міської ради з питань містобудування, архітектури та землекористування підтримати проект рішення «Про передачу громадянці Устиновій Любові Петрівні у приватну власність земельної ділянки для ведення індивідуального садівництва на вул. 137-й Садовій, діл. 78-а у Дарницькому районі м. Києва» (з матеріалами кадастрової справи **А-18294**, ПР-14397 від 02.10.2017).

ГОЛОСУВАЛИ: «за» - 2, «проти» - 0, «утрималось» - 0, «не голосували» - 0.
Рішення прийнято.

Голова робочої групи І. Картавий

члени робочої групи: С. Римаренко

Заступник міського голови - секретар
Київської міської ради

Міщенку О.Г.

Направляється звернення гр.Устинової Л.П. для розгляду в установленому порядку.

Долгополовій Ю.М.

Термін: 20.07.2018

В.ПРОКОПІВ

22 червня 2018 р.
№ 08/У-3185

Заступнику міського голови -

Секретарю Київської міської ради
Прокопіву В.В.

Устинова Любов Петрівна

Київська міська рада
20.06.2018 № 08/У-3185

Шановний Володимире Володимировичу!

У 2009 році я звернулась до Київської міської ради з заявою про надання мені у власність земельної ділянки для ведення садівництва по вул.137-й Садовій, ділянка 78-а у Дарницькому районі м.Києва.

Відповідно до наданого мені дозволу, був розроблений проект землеустрою щодо відведення земельної ділянки площею – 0,0453га (кадастрова справа №А18294). 27 березня 2017 року зазначена земельна ділянка була зареєстрована у Державному земельному кадастрі за №8000000000:90:872:0003. З 05.10.2017 кадастрова справа № А-18294 про передачу Устиновій Л.П. в приватну власність земельної ділянки знаходиться на розгляді постійної комісії з питань містобудування, архітектури та землекористування Київської міської ради.

11.04.2018 моя справа була внесена до порядку денного вказаної комісії, але від секретаря комісії Картавого І.Л. надійшла пропозиція про розгляд питання на робочий комісії, яка відбулась за тиждень. Я прибула на засідання робочої комісії – надала документи та відповіді на поставлені питання. Робоча комісія надала протокол з позитивним висновком.

05.06.2018 я була у Вас на особистому прийомі та залишила заяву по прискоренню розгляду моєї справи, але в той самий час відбувалось засідання комісії, де розглядалась і моя справа – про що я навіть не здогадувалась, адже мені не було повідомлено. Проглянула в он-лайні трансляцію засідання комісії, на якій з 23 депутатів були присутні 12 депутатів – членів комісії, які проголосували - 10 –«за» , 2 –«утримались», в результаті вердикт – «Рішення не прийнято». Питання – що далі?! Що передбачено регламентом роботи? Це буде нескінченно ?! Я наполягаю на повторному розгляді моєї справи або на сесії Київради! Дуже хотілось

подивитися в очі нашим депутатам, тим паче після позитивного протоколу робочої комісії, які з невідомих причин голосують «проти», «утримуються» або і зовсім відсутні! Складається стійке враження, що питання громадян, які їх обирали, депутатів не цікавлять! Я ж десятий рік ходжу по всіх кабінетах, витрачаю кошти та нерви на всі вимоги наших чиновників, а тепер і у Київраді потрібно доводити свою правду!? Моє питання розглядається з березня 2009 року у всіх наших поважних державних установах, і , на теперішній час, знаходиться в Київраді, яку довірили очолювати Вам. З огляду на вищевикладене, прошу Вас включити цей проект рішення до порядку денного найближчого засідання постійної комісії або на сесію Київради та запросити мене.

Сподіваюсь на Вашу підтримку у позитивному вирішені цієї надто болючої для мене справи та надати мені відповідь, в якій будуть Ваші поради, як порядної людини і держслужбовця.

З повагою

Устинова Л.П.

А-18294

КИЇВСЬКА МІСЬКА РАДА

VIII СКЛИКАННЯ

ПОСТІЙНА КОМІСІЯ З ПИТАНЬ ЕКОЛОГІЧНОЇ ПОЛІТИКИ

01044, м. Київ, вул. Хрещатик, 36 к.1005/1 *тел.:(044)202-70-76, тел./факс:(044)202-72-31*

Витяг з протоколу № 21/74

засідання постійної комісії Київської міської ради з питань екологічної політики

від 19.12.2018

Місце проведення: Київська міська рада, м. Київ, вул. Хрещатик, 36, десятий поверх, каб. 1017, початок проведення засідання о 10:00.

Склад комісії: 8 депутатів Київської міської ради.

Присутні: 6 депутатів Київської міської ради – членів постійної комісії:

Яловий К.В.	– голова постійної комісії, головуючий;
Пилипенко С.О	– заступник голови постійної комісії;
Сандалова Г.О.	– заступник голови постійної комісії;
Новіков О.О.	– секретар постійної комісії;
Антонова О.Ю.	– член постійної комісії;
Пинзеник О.О.	– член постійної комісії.

Відсутні 2 депутати Київської міської ради:. Мірошниченко І.М., Москаль Д.Д.

Запрошені:

Васильчук В.В.	– депутат Київської міської ради;
Фіщук А.В.	– директор Департаменту міського благоустрою виконавчого органу Київської міської ради (Київської міської державної адміністрації);
Ткаченко О.М.	– начальник управління землеустрою Департаменту земельних ресурсів виконавчого органу Київської міської ради (Київської міської державної адміністрації);
Мальований А.М.	– начальник Управління екології та природних ресурсів виконавчого органу Київської міської ради (Київської міської державної адміністрації);
Заруба Д.В.	– заступник генерального директора КО «Київзеленбуд»;
Юсипенко О.М.	– в.о. генерального директора КП «Плесо»;
Мотуз В.В.	– заступник директора із загальних питань КП «Плесо»;
Баркович В.	– представник громади;

Войтенко І.В. – представник ТОВ «Глобал Інвест»;
Кирилов М.С. – голова правління СТ «Бджілка»;
Цап Н.А. – фізична особа, секретар ОСН «Комітет мікрорайону «Чапаєвка».

Порядок денний:

26. Про розгляд проекту рішення Київської міської ради «Про передачу громадянці Устиновій Любові Петрівні у приватну власність земельної ділянки для ведення індивідуального садівництва на вул. 137-й Садовій, діл. 78-а у Дарницькому районі м. Києва», А-18294 (доручення заступника міського голови – секретаря Київської міської ради від 05.10.2018 №08/231-2446/ПР) (витяг з протоколу №20/82 засідання постійної комісії Київської міської ради з питань містобудування, архітектури та землекористування від 25.09.2018) та звернень мешканців Дарницького району (вх. від 12.12.2018 №08/23638, від 12.12.2018 №08/23617, від 12.12.2018 №08/23616) стосовно розгляду проекту рішення Київської міської ради «Про передачу громадянці Устиновій Любові Петрівні у приватну власність земельної ділянки для ведення індивідуального садівництва на вул. 137-й Садовій, діл. 78-а у Дарницькому районі м. Києва», А-18294.

СЛУХАЛИ:
Ткаченко О.М.

ВИСТУПИЛИ: Пилипенко С.О., Яловий К.В., Кирилов М.С., Сандалова Г.О.

ВИРІШИЛИ:

Пропозиція для голосування 1.: Підтримати проект рішення Київської міської ради «Про передачу громадянці Устиновій Любові Петрівні у приватну власність земельної ділянки для ведення індивідуального садівництва на вул. 137-й Садовій, діл. 78-а у Дарницькому районі м. Києва», А-18294 (доручення заступника міського голови – секретаря Київської міської ради від 05.10.2018 №08/231-2446/ПР).

ГОЛОСУВАЛИ: За – 0, Проти – 6, Утримались – 0, Не голосували – 0.

Рішення не прийнято.

Пропозиція для голосування 2.: Відхилити проект рішення Київської міської ради «Про передачу громадянці Устиновій Любові Петрівні у приватну власність земельної ділянки для ведення індивідуального садівництва на вул. 137-й Садовій, діл. 78-а у Дарницькому районі м. Києва», А-18294 (доручення заступника міського голови – секретаря Київської міської ради від 05.10.2018 №08/231-2446/ПР).

ГОЛОСУВАЛИ: За – 6, Проти – 0, Утримались – 0, Не голосували – 0.

Рішення прийнято.

Голова комісії **Костянтин Яловий**

Секретар комісії **Олексій Новіков**

до справи

Керуючий справами

Міщенку О.Г.

Шановний Олександре Григоровичу!

Направляється звернення гр.Юшина Д.В. та інших до відома.

Долгополовій Ю.М.

І.ХАЦЕВИЧ

14 лютого 2019 р.
№ ОП/КО-2467

Київський міський голова

Спасибку О.В. - відп.
Пантелеєву П.О.
Захарченку П.П.

Прошу в установленому законом порядку розглянути звернення Юшина Д.В. та інших і за результатами поінформувати заявників.

Строк: 15.03.19

Бричко О.Л. - Контроль!

Прокопіву В.В.

В.КЛИЧКО

13 лютого 2019 р.
№ 001-ОП/КО-2467

Голові постійної комісії Київської міської ради
з питань містобудування, архітектури та
землекористування
О. Міщенко

Копія: Київському міському голові
В. Кличку

Мешканців Дарницького району
(житловий масив Осокорки):

Юшин Денис Володимирович
м. Київ,

Київська міська державна адміністрація
13 ЛИСТ 2019
ОП/КС-2467

Катеринчук І.В
м. Київ

Дружове Ліні Олександрівні

"12" лютого 2019 року

ЗАЯВА

Шановний пане Голово постійної комісії та високоповажні члени комісії!

Ми, мешканці приватного сектору житлового масиву Осокорки м. Києва (Садове товариство "Бджілка", Садове товариство "Січі" та Садове товариство "Парус"), звертаємося до Вас з данною заявою, з метою недопущення порушень чинного законодавства України, що регулює діяльність в сфері містобудування та екології.

В порядку денному чергового засідання Постійної комісії, що відбувся 05.02.2019 р. було питання №16.9.9 "Громадянка Устинова Любов Петрівна вул. 137-ма Садова, діл. 78-а у приватну власність площа 0.0453 га для ведення індивідуального садівництва (доручення заступника міського голови – секретаря Київської міської ради від 05.10.2017 №08/231-2446/ПР)".

Дана справа була предметом розгляду в Постійній комісії Київської міської ради з питань екологічної політики, яка *згідно з витягом з протоколу №21/74 засідання Постійної комісії Київської міської ради з питань екологічної політики від 19.12.2018, вирішила відхилити даний проект рішення. Через те, що дана земельна ділянка знаходиться саме на території озера Пономарьовське.*

Ще раз доводимо до відома Київської міської ради - ділянка, яка перебуває на розгляді, знаходиться на озері Пономарьовське. Вона не граничить, не знаходиться поблизу названого озера, а "розташована" прямо на ньому. Тобто громадянка Устинова Л.П. намагається відвести собі частину водного фонду м. Києва, чим порушує безліч правових норм та норм моралі.

Протягом 2017-2018 років місцеві мешканці та керівництво садових товариств здійснюють роботи щодо приведення озера Пономарьовське до належного стану, було здійснено очищення водойми від очерету, звільнено водойму від повалених дерев, вивезено декілька десятків кубів побутових та будівельних відходів з прилеглих до озера берегів. На деяких берегах було встановлено захисні паркани, з метою уникнення потрапляння сміття в озеро.

У 2017 році мешканцями садових товариств самотужки було здійснено часткове зариблення водойми з метою поліпшення екологічного стану та відновлення природної флори і фауни озера.

Крім того, вважаємо за необхідне зазначити, що протягом 2012-2016 років невідомими особами були здійснені спроби засипати озеро Пономарьовське будівельним сміттям з метою розширення берегової лінії. Та на захист озера, знову ж таки, ставали місцеві жителі, що не допустили такого забруднення та захвату водойми. Шляхом фізичного втручання та сутичок з невідомими, місцеві мешканці зупинили порушників та припинили засмічення озера. Адже всім в Києві відомо, чим закінчується подібне підсипання берегів водойм.

На засіданні Постійної комісії 05.02.2019 року пані Устинова Л.П. та гр. Горобець (яке відношення до данного питання він має – не відомо) заявили, що начебто керівництвом та членами садових товариств було здійснено видобуток піску з о. Пономарьовське та нібито здійснено його продаж.

З повною відповідальністю повідомляємо Вам, що дана інформація є ніщо інше як наклеп, була доведена до відома Постійної комісії з метою вчинення тиску на членів

ніколи не робив дно поглиблювальних робот на озері Пономарьовське, немає жодного адміністративного чи кримінального провадження, яке б стосувалось згаданих вище робіт та притягнення винних до покарання.

Стосовно пана Горобця окремо можемо зазначити, що він особисто влітку 2013 року організував та керував засипкою частини озера Пономарьовське будівельним сміттям, з метою розширення меж земельної ділянки яку на той час відводив на своє ім'я, однак був зупинений громадою СТ "Бджілка". Мешканці кооперативу заблокували техніку та шляхом фізичного супротиву не дали спаплюжити та знищити озеро Пономарьовське.

Восени 2018 року нам стало відомо, що Київська міська рада розглядає питання про відведення частини озера Пономарьовське на користь гр. Устинової Л.П. як земельної ділянки з адресою: вул. 137-й Садовій, діл. 78-а у Дарницькому районі м. Києва. Але стає не зрозумілим, як частина водойми в рішеннях Київської міської ради та її структурних підрозділах перетворилась на земельну ділянку з адресою.

На нашу думку, то є кричущий факт порушення екологічних норм, а можливо і злочинного змову осіб, направлений на привласнення водойми – озера Пономарьовське.

З метою усунення помилок при розробці проекту землеустрою та припинення порушень екологічного законодавства України, просимо Вас, відмовити громадянці Устиновій Л.П в наданні земельної ділянки за адресою: вул. 137-й Садовій, діл. 78-а у Дарницькому районі м. Києва.

З повагою,

Підписи:

Катенкарь І.В.

Горобець В.М.

Пономарьовське 30

Устинова Л.О.

Юшин Денис Володимирович

12.01.2019 р

Голові постійної комісії Київської міської ради з питань містобудування, архітектури та землекористування
О. Міщенко

Копія: Київському міському голові
В. Кличку

Мешканців Дарницького району (житловий масив Осокорки):

Юшин Денис Володимирович
м. Київ,

Котенкорб С.Р.
м. Київ

Сиєв

Колиденко Євгенія Захарівна

Грабчєв Віктор Іванович

Київ

Конда Н.М.

Поплавська Зінаїда Олександрівна

Калинський

Кирило Н.С.

та і

Київська міська рада
13.02.2019 № 08/КО-527

Бурлова Лідія Олександрівна

"2" лютого 2019 року

ЗАЯВА

Шановний пане Голово постійної комісії та високоповажні члени комісії!

Ми, мешканці приватного сектору житлового масиву Осокорки м. Києва (**Садове товариство "Бджілка", Садове товариство "Сочі" та Садове товариство "Парус"**), звертаємося до Вас з данною заявою, з метою недопущення порушень чинного законодавства України, що регулює діяльність в сфері містобудування та екології.

В порядку денному чергового засідання Постійної комісії, що відбулося 05.02.2019 р. було питання №16.9.9 "Громадянка Устинова Любов Петрівна вул. 137-ма Садова, діл. 78-а у приватну власність площа 0,0453 га для ведення індивідуального садівництва **(доручення заступника міського голови – секретаря Київської міської ради від 05.10.2017 №08/231-2446/ПР)**".

Дана справа була предметом розгляду в Постійній комісії Київської міської ради з питань екологічної політики, яка *згідно з витягом з протоколу №21/74 засідання Постійної комісії Київської міської ради з питань екологічної політики від 19.12.2018, вирішила відхилити даний проект рішення. Через те, що дана земельна ділянка знаходиться саме на території озера Пономарьовське.*

Ще раз доводимо до відома Київської міської ради - ділянка, яка перебуває на розгляді, знаходиться на озері Пономарьовське. Вона не граничить, не знаходиться поблизу названого озера, а "розташована" прямо на ньому. Тобто громадянка Устинова Л.П. намагається відвести собі частину водного фонду м. Києва, чим порушує безліч правових норм та норм моралі.

Протягом 2017-2018 років місцеві мешканці та керівництво садових товариств здійснюють роботи щодо приведення озера Пономарьовське до належного стану, було здійснено очищення водойми від очерету, звільнено водойму від повалених дерев, вивезено декілька десятків кубів побутових та будівельних відходів з прилеглих до озера берегів. На деяких берегах було встановлено захисні паркани, з метою уникнення потрапляння сміття в озеро.

У 2017 році мешканцями садових товариств самотужки було здійснено часткове зариблення водойми з метою поліпшення екологічного стану та відновлення природної флори і фауни озера.

Крім того, вважаємо за необхідне зазначити, що протягом 2012-2016 років невідомими особами були здійснені спроби засипати озеро Пономарьовське будівельним сміттям з метою розширення берегової лінії. Та на захист озера, знову ж таки, ставали місцеві жителі, що не допустили такого забруднення та захвату водойми. Шляхом фізичного втручання та сутичок з невідомими, місцеві мешканці зупинили порушників та припинили засмічення озера. Адже всім в Києві відомо, чим закінчується подібне підсипання берегів водойм.

На засіданні Постійної комісії 05.02.2019 року пані Устинова Л.П. та гр. Горобець (яке відношення до данного питання він має – не відомо) заявили, що начебто керівництвом та членами садових товариств було здійснено видобуток піску з о. Пономарьовське та нібито здійснено його продаж.

З повною відповідальністю повідомляємо Вам, що дана інформація є ніщо інше як наклеп, була доведена до відома Постійної комісії з метою вчинення тиску на членів комісії та введення їх в оману. Дане твердження грунтується виключно на тому, що ніхто і

ніколи не робив дно поглиблювальних робот на озері Пономарьовське, немає жодного адміністративного чи кримінального провадження, яке б стосувалось згаданих вище робіт та притягнення винних до покарання.

Стосовно пана Горобця окремо можемо зазначити, що він особисто влітку 2013 року організував та керував засипкою частини озера Пономарьовське будівельним сміттям, з метою розширення меж земельної ділянки яку на той час відводив на своє ім'я, однак був зупинений громадою СТ "Бджілка". Мешканці кооперативу заблокували техніку та шляхом фізичного супротиву не дали спаклюжити та знищити озеро Пономарьовське.

Восени 2018 року нам стало відомо, що Київська міська рада розглядає питання про відведення частини озера Пономарьовське на користь гр. Устинової Л.П., як земельної ділянки з адресою: вул. 137-й Садовій, діл. 78-а у Дарницькому районі м. Києва. Але стає не зрозумілим, як частина водойми в рішеннях Київської міської ради та її структурних підрозділах перетворилась на земельну ділянку з адресою.

На нашу думку, то є кричущий факт порушення екологічних норм, а можливо і злочинного зговору осіб, направленний на привласнення водойми – озера Пономарьовське.

З метою усунення помилок при розробці проекту землеустрою та припинення порушень екологічного законодавства України, просимо Вас, відмовити громадянці Устиновій Л.П в наданні земельної ділянки за адресою: вул. 137-й Садовій, діл. 78-а у Дарницькому районі м. Києва.

З повагою,

Підписи:

Котенкарь І.В.

Калитенко

Горобцов Д.Н.

Кроба Н.Г.

Понтрасюк О.

Кулик

Черняк М.С.

Мацуловський В.Ф.

Горобець Р.З.

Л.О. Бурлака

Ю.В. Ющин

Д-1044

ВИКОНАВЧИЙ ОРГАН КИЇВСЬКОЇ МІСЬКОЇ РАДИ
(КИЇВСЬКА МІСЬКА ДЕРЖАВНА АДМІНІСТРАЦІЯ)

ДЕПАРТАМЕНТ ЗЕМЕЛЬНИХ РЕСУРСІВ

вул.Хрещатик, 32-а, м.Київ, 01601, тел. (044) 279-58-72, ф. 288-07-57,
КБУ "Контактний центр міста Києва"(044) 15-51, E-mail: dep@kmda.kiev.ua Код ЄДРПОУ 26199097

05.03.2019 № 05716- 057-057/КО-244-666

на №_____ від _____

Постійна комісія Київської міської ради з питань містобудування архітектури та землекористування

Відповідно до звернення мешканців садових товариств «Бджілка», «Сочі», «Парус» надаємо матеріали обстеження земельної ділянки за адресою: вул. 137-ма Садова, діл. 78 а у Дарницькому районі м. Києва для врахування в роботі.

Додаток: на 1 арк. в 1 прим.

Перший заступник директора Віктор ДВОРНІКОВ

08/4833

Ярослав Господаренко
Ігор Більовський, 2793764

вх № 057КО-244

ВИКОНАВЧИЙ ОРГАН КИЇВСЬКОЇ МІСЬКОЇ РАДИ
(КИЇВСЬКА МІСЬКА ДЕРЖАВНА АДМІНІСТРАЦІЯ)
ДЕПАРТАМЕНТ ЗЕМЕЛЬНИХ РЕСУРСІВ

01601, м. Київ, вул. Хрещатик, 32а тел. 279 37 64

АКТ
обстеження земельної ділянки

№ 19-0074-02 *від 05.02.2019* *м. Київ*
(дата реєстрації)

Обстеження земельної ділянки за адресою: *вул. 137-ма Садова, діл. 78 а у Дарницькому районі м. Києва, к. н.: 8000000000: 90:872:0003;*
(адреса земельної ділянки, що перевіряється, код земельної ділянки)

яка перебуває: *відповідно до даних міського земельного кадастру земельна ділянка обліковується за Устиновою Любов Петрівною;*
(повна назва землевласника, землекористувача, юридична адреса)

проведене посадовою особою Департаменту земельних ресурсів у відповідності до Порядку здійснення самоврядного контролю за використанням і охороною земель м. Києва, затвердженого рішенням сесії Київської міської ради від 25.09.03 №16/890, ст.187, 189 Земельного кодексу України *головним спеціалістом Більовським Ігором Володимировичем*
(посада, прізвище, ім'я, по батькові)

на підставі: *рішення Київської міської ради "Про затвердження Порядку набуття прав на землю із земель комунальної власності у місті Києві" від 20.04.2017 №241/2463;*
(направлення, доручення відповідних контролюючих органів, звернення громадян та юридичних осіб)

в присутності:
прізвище, ім'я, по батькові представника суб'єкта господарювання)

В ході обстеження встановлено:

- ***дані про земельну ділянку та її стан:***

Дата реєстрації права: *відсутня*
Цільове призначення: *для ведення індивідуального садівництва*
Фактичне використання: *не використовується*
Площа згідно з відводом: *0,0453 га*
Площа по факту: *не встановлено*
Плата за землю:

- ***результати обстеження:*** *відповідно до даних міського земельного кадастру*
(при виявленні порушення земельного законодавства вказати його суть з посиланням на нормативні акти чинного законодавства, вимоги яких порушені)

земельна ділянка (к. н.: 8000000000:90:872:0003) площею 0,0453 га зареєстрована в Державному земельному кадастрі на підставі проекту землеустрою щодо відведення

земельної ділянки Устиновій Л.П. для ведення індивідуального садівництва на вул. 137-ма Садова, діл. 78 а у Дарницькому районі м. Києва.

За поданням Департаменту земельних ресурсів рішення про передачу зазначеної земельної ділянки в користування (власність) Київська міська рада не приймала.

Під час обстеження земельної ділянки на вул. 137-ма Садова, діл. 78 а встановлено, що на частині земельної ділянки знаходиться водойма. Територія земельної ділянки незабудована та частково огороджена парканом.

Додатки: План-схема земельної ділянки на 1 арк.

(план-схема земельної ділянки - обов'язково, інші необхідні матеріали)

Посадова особа Департаменту земельних ресурсів _____ (підпис) **І.В.Більовський** (прізвище, і. б.)

При перевірці були присутні: _____ (підпис) _____ (прізвище, і. б.)

Доповнення та зауваження до акту:

З актом ознайомлений, копію акту отримав _____ (підпис) _____ (прізвище, і. б.)

Копія акту відправлена поштою _____ вих. № _____

Начальник відділу моніторингу та контролю _____ **Я.П.Господаренко**

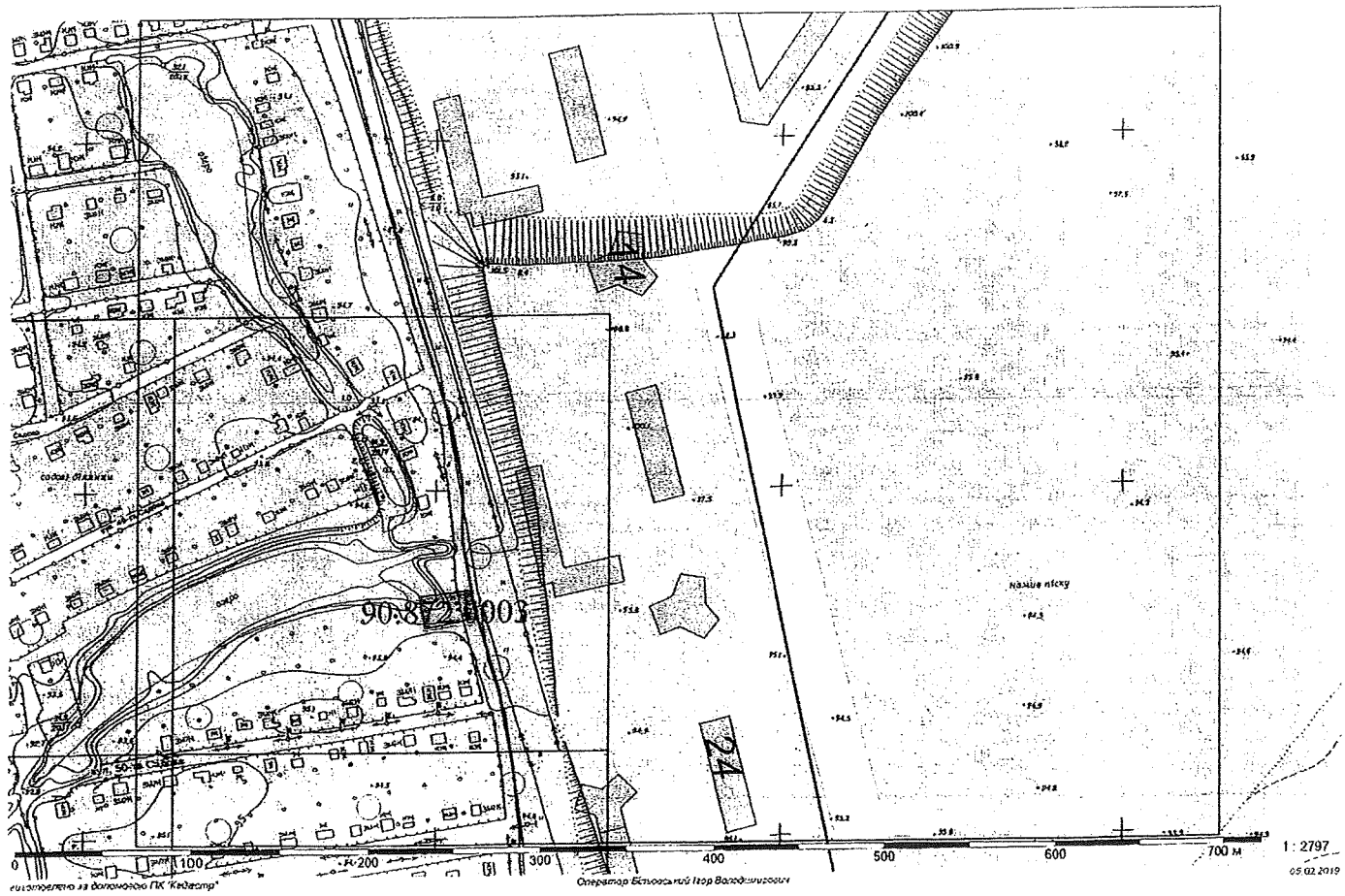
90:8:216003
Намив піску
0
100
200
300
400
500
600
700 м
1 : 2797
05.02.2019
Згенеровано за допомогою ПК "Кадастр"
Оператор Бєлоуський Ігор Володимирович

А-22844
А-18734

ВИКОНАВЧИЙ ОРГАН КИЇВСЬКОЇ МІСЬКОЇ РАДИ
(КИЇВСЬКА МІСЬКА ДЕРЖАВНА АДМІНІСТРАЦІЯ)

ДЕПАРТАМЕНТ ЗЕМЕЛЬНИХ РЕСУРСІВ

вул.Хрещатик, 32-а, м.Київ, 01601, тел. (044) 279-58-72, ф. 288-07-57,
КБУ "Контактний центр міста Києва"(044) 15-51, E-mail: dep@kmda.kiev.ua Код ЄДРПОУ 26199097

29.03.2019 № 05716-6450

на № 08/281-430 від 15.03.2019

Постійна комісія Київської міської ради з питань містобудування архітектури та землекористування

На звернення постійної комісії Київської міської ради з питань містобудування архітектури та землекористування від 15.03.2019 № 08/281-430, Департамент земельних ресурсів виконавчого органу Київської міської ради (Київської міської державної адміністрації) надає матеріали обстеження земельних ділянок на вул. 137-ій Садовій, діл. 78 а у Дарницькому районі та вул. Дніпроводській, 10-а в Оболонському районі м. Києва.

Додатки: на 12 арк. в 1 прим.

Перший заступник директора Віктор ДВОРНІКОВ

Ярослав Господаренко
Ігор Більовський, 2793764

вх № 057/3785 від 21.03.2019

ВИКОНАВЧИЙ ОРГАН КИЇВСЬКОЇ МІСЬКОЇ РАДИ
(КИЇВСЬКА МІСЬКА ДЕРЖАВНА АДМІНІСТРАЦІЯ)
ДЕПАРТАМЕНТ ЗЕМЕЛЬНИХ РЕСУРСІВ

01601, м. Київ, вул. Хрещатик, 32а тел. 279-37-64

АКТ
обстеження земельної ділянки

№ 19-0106/10 від 14.02.2019 *м. Київ*

Обстеження земельної ділянки *на вул. Дніпроводській, 10-а в Оболонському районі м. Києва, кадастровий номер 8000000000:78:311:0019.*
(код земельної ділянки)
проведене посадовою особою Департаменту земельних ресурсів відповідно до Порядку здійснення самоврядного контролю за використанням і охороною земель м. Києва, затвердженого рішенням сесії Київської міської ради від 25.09.2003р. № 16/890, ст. ст. 187, 189 Земельного кодексу України *головним спеціалістом відділу моніторингу та контролю Департаменту земельних ресурсів Ліневичем Петром Леонідовичем*
(посада, прізвище, ім'я, по батькові)
на підставі *Порядку здійснення самоврядного контролю за використанням і охороною земель м. Києва, затвердженого рішенням Київради від 25.09.2003 №16/890*
(дата, номер)
в присутності _____
_____
_____
(посада, прізвище, ім'я, по батькові представника суб'єкта господарювання)

В ході обстеження встановлено:

- дані про земельну ділянку та її стан:
Вид документа на користування: *відсутній*
Цільове призначення: *не визначено*
Фактичне використання: *будівлі та споруди*
Площа згідно відводу: *не відводилась*
Площа по факту: *не встановлено*
Плата за землю: *інформація відсутня*

- результати обстеження: *здійснено обстеження земельної ділянки площею 0,0596 га (кадастровий номер 8000000000:78:311:0019), яка на підставі документації із землеустрою зареєстрована у Державному земельному кадастрі для будівництва і обслуговування жилого будинку, господарських будівель і споруд на вул. Дніпроводській, 10-а в Оболонському районі м. Києва (витяг з Державного земельного кадастру НВ-8000740812 01 від 05.04.2018).*

Замовником документації із землеустрою є гр. Агрба Алла Миколаївна.

За поданням Департаменту земельних ресурсів Київська міська рада не приймала рішень щодо передачі (надання) зазначеної земельної ділянки в користування (власність) Інформація щодо державної реєстрації речових прав на неї у міському земельному кадастрі відсутня.

Під час обстеження встановлено, що на зазначеній земельній ділянці огородженій парканом розташовано будівлю (незавершений будівництвом житловий будинок площею 44,46 кв.м, що перебуває у власності гр. Агрби Алли Миколаївни згідно відомостей з Державного реєстру речових прав на нерухоме майно від 06.07.2017 № 21314174), гараж та господарскі споруди.

Додатки: *план-схема земельної ділянки*

(план-схема земельної ділянки – обов'язково, інші необхідні матеріали)

Посадова особа Департаменту земельних ресурсів _____ *(підпис)* *Ліневич П.Л.* *(прізвище, і. б.)*

При обстеженні були присутні: _____ _____

_____ *(підпис)* _____ *(прізвище ,і. б.)*

Доповнення та зауваження до акту: _____

З актом ознайомлений, копію акту отримав _____ *(підпис)* _____ *(прізвище, і. б.)*

Копія акту відправлена поштою _____ *(дата)* *вих. №* _____

Начальник відділу моніторингу та контролю _____ *(підпис)* *Господаренко Я.П.* *(прізвище, і. б.)*

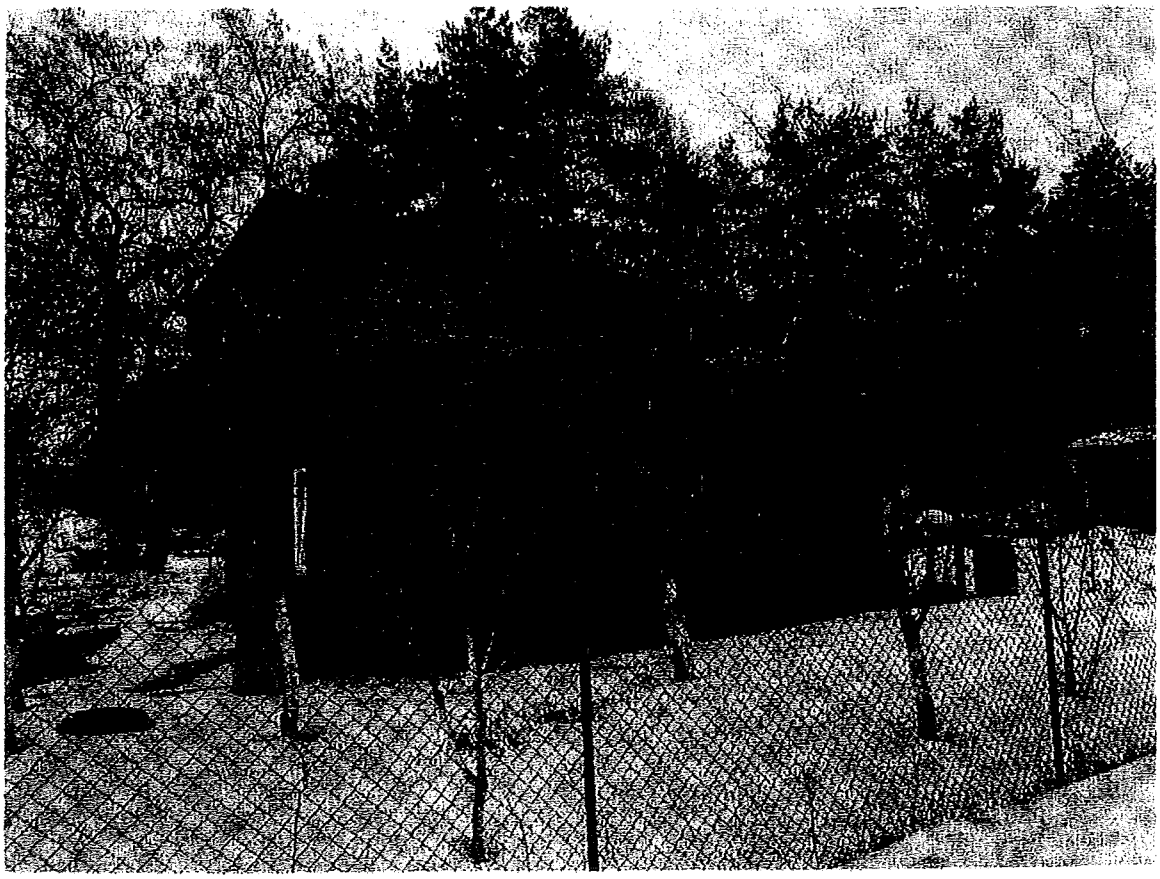

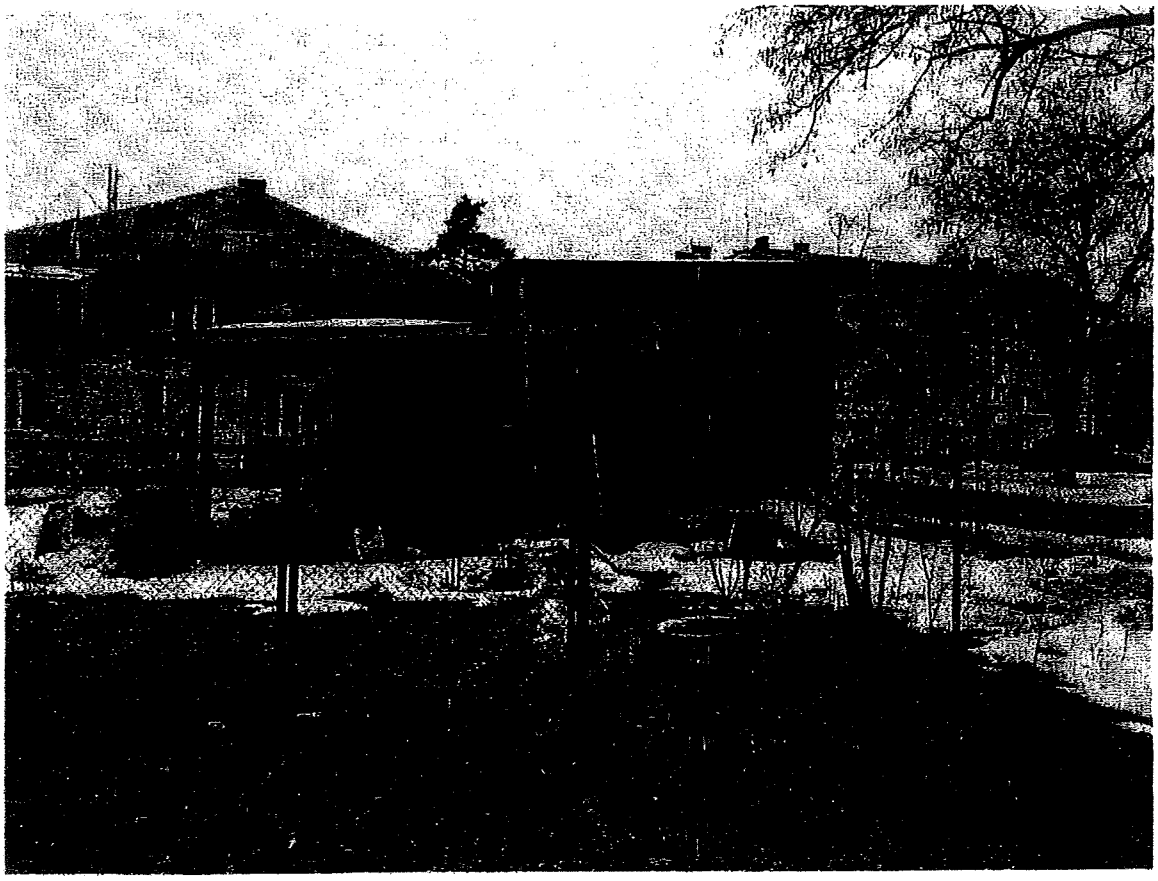

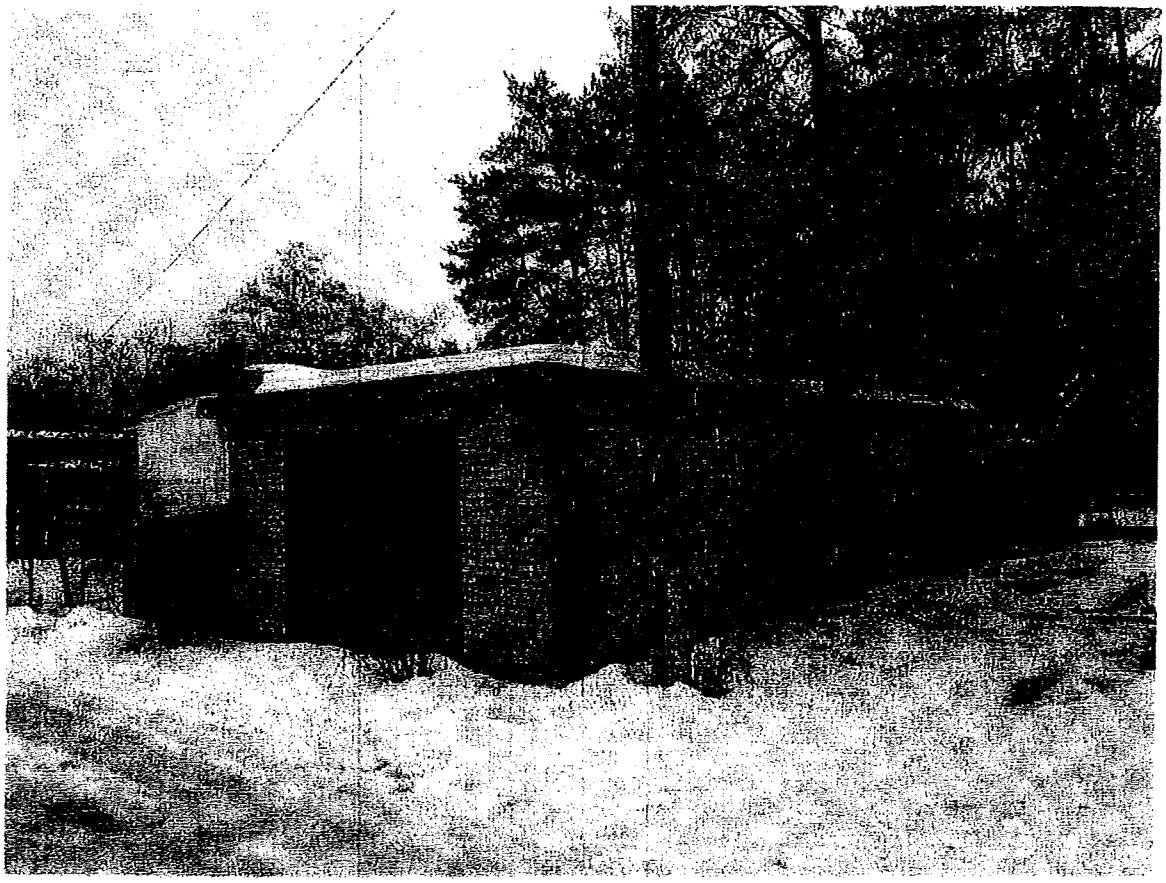

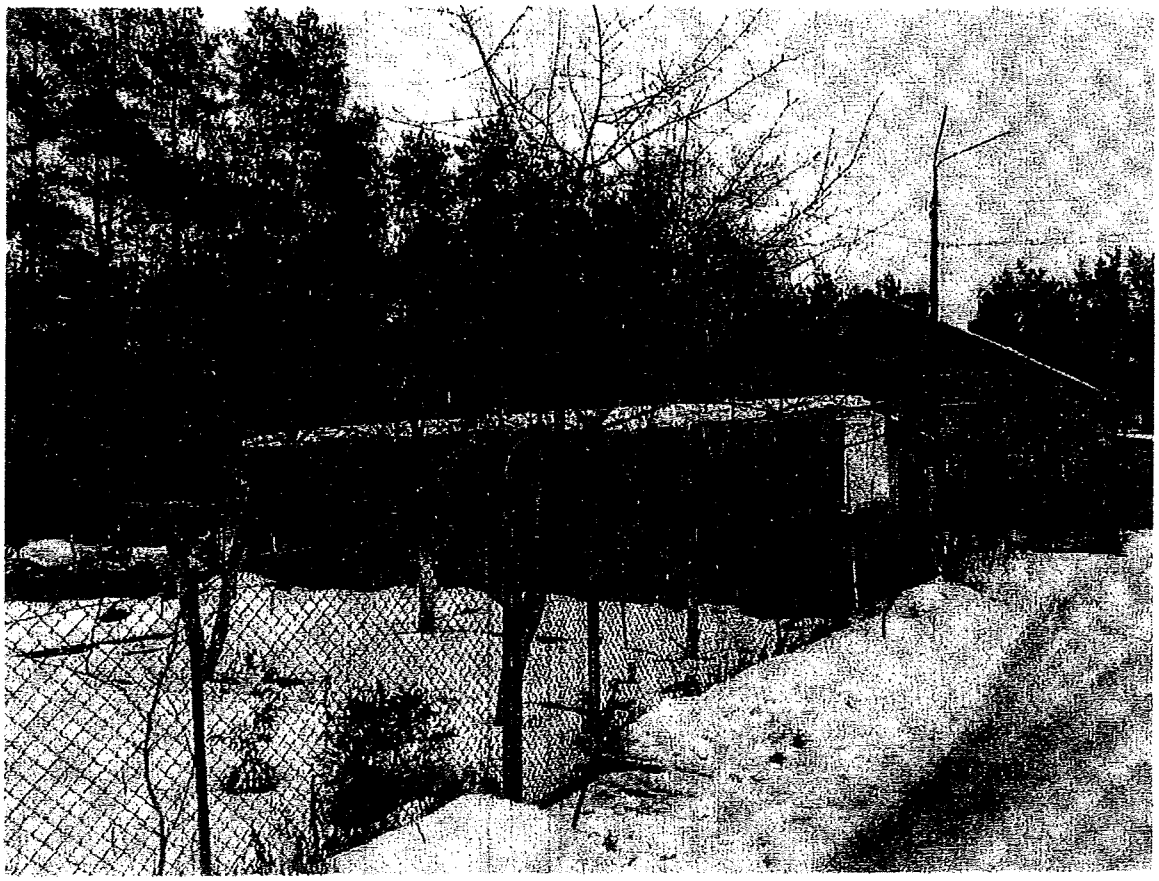

виготовлено за допомогою ПК "Кадастр"

Оператор:Ліневич Петро Леонідович

20.02.2019

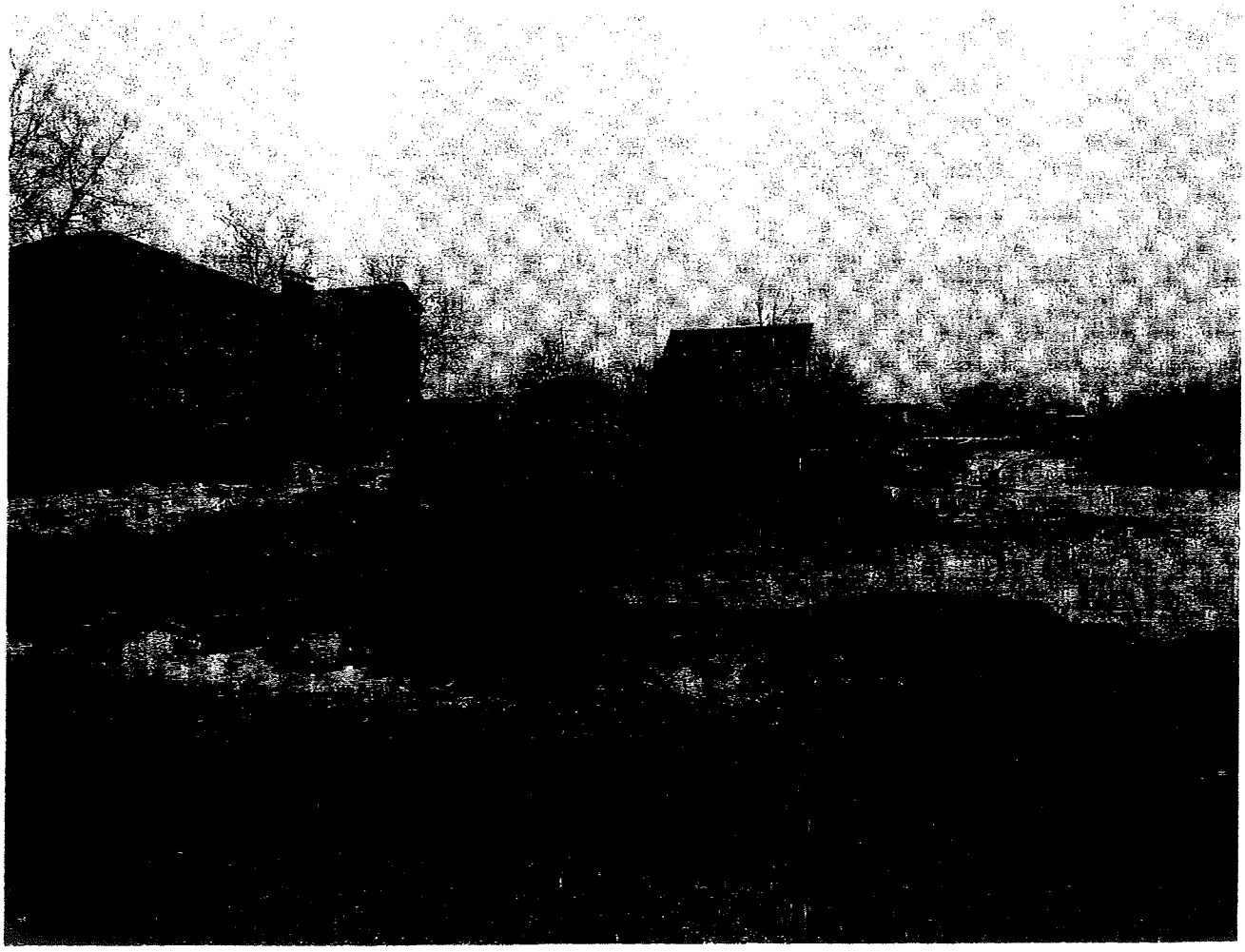

ВИКОНАВЧИЙ ОРГАН КИЇВСЬКОЇ МІСЬКОЇ РАДИ
(КИЇВСЬКА МІСЬКА ДЕРЖАВНА АДМІНІСТРАЦІЯ)
ДЕПАРТАМЕНТ ЗЕМЕЛЬНИХ РЕСУРСІВ

01601, м. Київ, вул. Хрещатик, 32а тел. 279 37 64

АКТ
обстеження земельної ділянки

№ 19-0074-02 *від 05.02.2019* *м. Київ*
(дата реєстрації)

Обстеження земельної ділянки за адресою: *вул. 137-ма Садова, діл. 78 а у Дарницькому районі м. Києва, к. н.: 8000000000: 90:872:0003;*
(адреса земельної ділянки, що перевіряється, код земельної ділянки)

яка перебуває: *відповідно до даних міського земельного кадастру земельна ділянка обліковується за Устиновою Любов Петрівною;*
(повна назва землевласника, землекористувача, юридична адреса)

проведене посадовою особою Департаменту земельних ресурсів у відповідності до Порядку здійснення самоврядного контролю за використанням і охороною земель м. Києва, затвердженого рішенням сесії Київської міської ради від 25.09.03 №16/890, ст.187, 189 Земельного кодексу України *головним спеціалістом Більовським Ігором Володимировичем*
(посада, прізвище, ім'я, по батькові)

на підставі: *рішення Київської міської ради "Про затвердження Порядку набуття прав на землю із земель комунальної власності у місті Києві" від 20.04.2017 №241/2463;*
(направлення, доручення відповідних контролюючих органів, звернення громадян та юридичних осіб)

в присутності:
прізвище, ім'я, по батькові представника суб'єкта господарювання)

В ході обстеження встановлено:

- ***дані про земельну ділянку та її стан:***

Дата реєстрації права: *відсутня*
Цільове призначення: *для ведення індивідуального садівництва*
Фактичне використання: *не використовується*
Площа згідно з відводом: *0,0453 га*
Площа по факту: *не встановлено*
Плата за землю:

- ***результати обстеження:*** *відповідно до даних міського земельного кадастру*
(при виявленні порушення земельного законодавства вказати його суть з посиланням на нормативні акти чинного законодавства, вимоги яких порушені)

земельна ділянка (к. н.: 8000000000:90:872:0003) площею 0,0453 га зареєстрована в Державному земельному кадастрі на підставі проекту землеустрою щодо відведення

земельної ділянки Устиновій Л.П. для ведення індивідуального садівництва на вул. 137-ма Садова, діл. 78 а у Дарницькому районі м. Києва.

За поданням Департаменту земельних ресурсів рішення про передачу зазначеної земельної ділянки в користування (власність) Київська міська рада не приймала.

Під час обстеження земельної ділянки на вул. 137-ма Садова, діл. 78 а встановлено, що на частині земельної ділянки знаходиться водойма. Територія земельної ділянки незабудована та частково огороджена парканом.

***Додатки**: План-схема земельної ділянки на 1 арк.*

(план-схема земельної ділянки – обов'язково, інші необхідні матеріали)

Посадова особа Департаменту земельних ресурсів _____ ***І.В.Більовський***

(підпис) *(прізвище, і. б.)*

При перевірці були присутні: _____ _____

(підпис) *(прізвище, і. б.)*

Доповнення та зауваження до акту: _____

З актом ознайомлений, копію акту отримав _____ _____

(підпис) *(прізвище, і. б.)*

Копія акту відправлена поштою _____ *вих. №* _____

Начальник відділу моніторингу та контролю _____ ***Я.П.Господаренко***

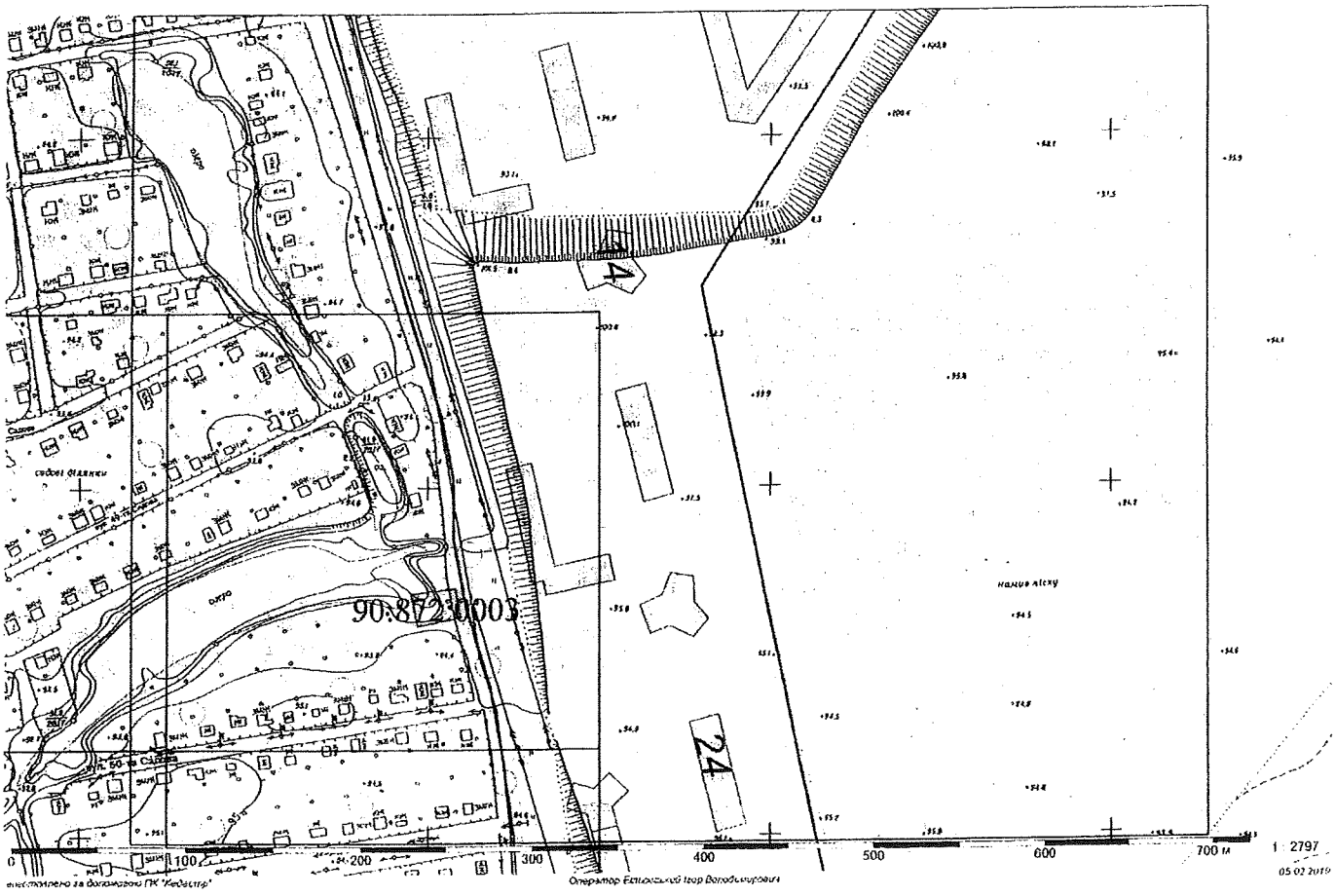
90:852:0003
24
0
100
200
300
400
500
600
700 м
1 : 2797
05.02.2019

Затверджено 29.12.2018

п. 13.15.10
А-22847

ПРОТОКОЛ № 134/1585

засідання робочої групи, створеної 25.09.2018 на засіданні постійної комісії Київської міської ради з питань містобудування, архітектури та землекористування для опрацювання проекту рішення «Про передачу громадянину Комарову Дмитру Володимировичу у приватну власність земельної ділянки для будівництва і обслуговування жилого будинку, господарських будівель і споруд на вул. Луківській, 4 в Оболонському районі м. Києва» (кадастрова справа **А-22847**)

від 31.10.2018

Місце проведення: Київська міська рада, м. Київ, вул. Хрещатик, 36, 4-й поверх, кулуари о 11.00

Склад робочої групи: 3 депутати Київської міської ради.

Присутні: 2 депутати Київської міської ради, члени постійної комісії Київської міської ради з питань містобудування архітектури та землекористування:

Назаренко В. Е. - голова робочої групи, член постійної комісії Київської міської ради з питань містобудування, архітектури та землекористування;

Зубко Ю. Г - член робочої групи, член постійної комісії Київської міської ради з питань містобудування, архітектури та землекористування.

Запрошені та присутні:

Подлєгаєв В. П. - представник Департаменту земельних ресурсів виконавчого органу Київської міської ради (Київської міської державної адміністрації);

Проценко Т. В. - представник Департаменту містобудування та архітектури виконавчого органу Київської міської ради (Київської міської державної адміністрації);

Комаров Д. В. - заявник.

Розгляд (обговорення) питання:

Розгляд проекту рішення «Про передачу громадянину Комарову Дмитру Володимировичу у приватну власність земельної ділянки для будівництва і обслуговування жилого будинку, господарських будівель і споруд на вул. Луківській, 4 в Оболонському районі м. Києва» (доручення заступника міського – секретаря Київської міської ради 19.09.2017 №08/231-2166/ПР, кадастрова справа А-22847, ПР-14169 від 18.09.2017).

СЛУХАЛИ:

Назаренка В. Е. – голову робочої групи, члена постійної комісії.

ВИСТУПИЛИ: Зубко Ю. Г., Комаров Д. В., Проценко Т. В.

Під час обговорення було зазначено, що:

Земельна ділянка забудована (договір купівлі-продажу житлового будинку від 29.03.2016 №193, Витяг з Державного реєстру речових прав на нерухоме майно від 29.03.2016 №56222745. Площа ділянки під забудовою орієнтовно 99 кв.м).

Земельна ділянка перебуває в оренді ТОВ «Дніпровська рив'єра» (оренда до 24.06.2030) за цільовим призначенням – для будівництва, експлуатації та обслуговування індивідуальної котеджної забудови (рішення Київської міської ради від 16.12.2014 №713/713, договір оренди землі від 29.09.2015 №696), витяг з Державного реєстру речових прав від 09.09.2015 №43553489. Витяг з Державного земельного кадастру про земельну ділянку від 12.09.2014 № НВ-8000122552014. Нотаріальна згода ТОВ «Дніпровська рив'єра» від 29.03.2016 №194.

Департаментом містобудування та архітектури погоджено зміну виду використання земельної ділянки (висновок від 03.04.2017 №2441/0/12-4/19-17).

Відповідно до Генерального плану міста, територія за функціональним призначенням належить до території захисних зелених насаджень. Детальний план або план зонування відсутні. Категорія земель – землі житлової та громадської забудови.

Під час обговорення цього питання надійшло чотири пропозиції:

перша – пропозиція депутата Київської міської ради Ю. Зубка щодо підтримки проекту рішення Київської міської ради «Про передачу громадянину Комарову Дмитру Володимировичу у приватну власність земельної ділянки для будівництва і обслуговування жилого будинку, господарських будівель і споруд на вул. Луківській, 4 в Оболонському районі м. Києва»;

друга – пропозиція депутата Київської міської ради В. Назаренка відкласти розгляд проекту рішення Київської міської ради «Про передачу громадянину Комарову Дмитру Володимировичу у приватну власність земельної ділянки для будівництва і обслуговування жилого будинку, господарських будівель і споруд на вул. Луківській, 4 в Оболонському районі м. Києва» ***та запросити на засідання робочої групи уповноваженого представника ТОВ «Дніпровська рив'єра»*** для розгляду зазначеного проекту рішення та кадастрової справи А-22847 в його присутності;

третя – пропозиція депутата Київської міської ради Ю. Зубка щодо передачі проекту рішення Київської міської ради «Про передачу громадянину Комарову Дмитру Володимировичу у приватну власність земельної ділянки для будівництва і обслуговування жилого будинку, господарських будівель і споруд на вул. Луківській, 4 в Оболонському районі м. Києва» ***для прийняття остаточного рішення на розгляд постійної комісії Київської***

міської ради з питань містобудування. архітектури та землекористування;

четверта – пропозиція депутата Київської міської ради В. Назаренка направити звернення до Служби безпеки України, Прокуратури міста Києва, Національної поліції України для отримання інформації стосовно належності товариства з обмеженою відповідальністю «Дніпровська рив'єра» до російського фінансового капіталу.

ГОЛОСУВАЛИ: ***за пропозицію депутата Київської міської ради Ю. Зубка щодо підтримки проекту рішення*** Київської міської ради «Про передачу громадянину Комарову Дмитру Володимировичу у приватну власність земельної ділянки для будівництва і обслуговування жилого будинку, господарських будівель і споруд на вул. Луківській, 4 в Оболонському районі м. Києва», кадастрова справа А-22847, ПР-14169 від 18.09.2017.

ПРОГОЛОСУВАЛИ: «за» - 1 (Зубко Ю. Г.), «проти» - 1 (Назаренко В. Е.), «утрималось» - 0, «не голосували» - 0.

Рішення не прийнято.

ГОЛОСУВАЛИ: ***за пропозицію депутата Київської міської ради В. Назаренка відкласти розгляд проекту рішення*** Київської міської ради «Про передачу громадянину Комарову Дмитру Володимировичу у приватну власність земельної ділянки для будівництва і обслуговування жилого будинку, господарських будівель і споруд на вул. Луківській, 4 в Оболонському районі м. Києва» ***та запросити на засідання робочої групи уповноваженого представника ТОВ «Дніпровська рив'єра»*** для розгляду зазначеного проекту рішення та кадастрової справи А-22847 в його присутності.

ПРОГОЛОСУВАЛИ: «за» - 1 (Назаренко В. Е.), «проти» - 0, «утрималось» - 1 (Зубко Ю. Г.), «не голосували» - 0.

Рішення не прийнято.

ГОЛОСУВАЛИ: ***за пропозицію депутата Київської міської ради Ю. Зубка щодо передачі проекту рішення*** Київської міської ради «Про передачу громадянину Комарову Дмитру Володимировичу у приватну власність земельної ділянки для будівництва і обслуговування жилого будинку, господарських будівель і споруд на вул. Луківській, 4 в Оболонському районі м. Києва» ***для прийняття остаточного рішення на розгляд постійної комісії Київської міської ради з питань містобудування. архітектури та землекористування***.

ПРОГОЛОСУВАЛИ: «за» - 1 (Зубко Ю. Г.), «проти» - 0, «утрималось» - 1 (Назаренко В. Е.), «не голосували» - 0.

Рішення не прийнято.

ВИРІШИЛИ:

Направити звернення до Служби безпеки України, Прокуратури міста Києва, Національної поліції України для отримання інформації стосовно належності товариства з обмеженою відповідальністю «Дніпровська рив'єра» до російського фінансового капіталу.

ГОЛОСУВАЛИ: «за» - 2, «проти» - 0, «утрималось» - 0, «не голосували» - 0.
Рішення прийнято.

Голова робочої групи В. Е. Назаренко

члени робочої групи: Ю. Г. Зубко

п.13.15.14 Д-8340

Голові постійної комісії
Київської міської ради з
питань містобудування,
архітектури та землекористу-
вання
Міщенку О.Г.
Перебийніс Богдана Юрійовича
[illegible]
справа Д-8340
ПР-16540

Заява.

На засіданнях постійної комісії Київської міської ради з питань містобудування, архітектури та землекористування 26.02.19 та 16.04.2019 щодо рішення по справі Д-8340 проект рішення 16540 із зазначеного питання прийнято не було.

На підставі вищевикладеного керуючись ч6 ст30 Регламенту Київської міської ради,

Прошу винести проект рішення 16540 по розгляду на найближчому засіданні постійної комісії

21.05.2019 Перебийніс Б.Ю.

Київська міська рада
23.05.2019 № 08/П-2233

ДОГОВІР № 11/05-09
про надання правової допомоги

м. Київ «21» травня 2019 р.

Громадянин України Перебийніс Богдан Юрійович, у подальшому «Клієнт», з однієї сторони, та **Адвокатське об'єднання «НА ВАРТІ ЗАКОНУ»** в особі керуючого партнера **Нечитайленко Олександра Володимировича**, далі «Адвокатське об'єднання», що діє на підставі Статуту, з іншої сторони, уклали цей договір про наступне:

1. ПРЕДМЕТ ДОГОВОРУ

1.1. Клієнт доручає, а Адвокатське об'єднання приймає на себе зобов'язання надавати юридичну допомогу в обсязі та на умовах, передбачених даним Договором.

2. ОБОВ'ЯЗКИ АДВОКАТСЬКОГО ОБ'ЄДНАННЯ

2.1. Адвокатське об'єднання на підставі звернення Клієнта, приймає на себе зобов'язання з надання наступної юридичної допомоги:

2.1.1. Перевіряє відповідність вимогам українського законодавства внутрішніх документів Клієнта, візує їх, надає допомогу Клієнту при підготовці та правильному оформленні вказаних документів.

2.1.2. Приймає участь в підготовці та юридичному оформленню різного роду договорів, що укладаються Клієнтом з юридичними особами, підприємцями та громадянами, надає допомогу в організації контролю за виконанням зазначених договорів, слідкує за застосуванням передбачених законом та договором санкцій по відношенню до контрагентів, які не виконують договірні зобов'язання.

2.1.3. Представляє у встановленому порядку інтереси Клієнта в господарських судах, судах загальної юрисдикції, адміністративних судах, а також в інших органах під час розгляду правових спорів.

2.1.4. Партнери Адвокатського об'єднання та/або адвокати, (виступаючи як Захисники), здійснюють, у встановленому законом порядку, захист прав та законних інтересів Клієнта (його співробітників), у випадках, передбачених кримінально-процесуальним законодавством та законодавством про адміністративні правопорушення України.

2.1.5. Узагальнює та аналізує:

- практику розгляду судових та інших справ;
- спільно з іншими підрозділами Клієнта результати розгляду претензій;
- практику укладення та виконання договорів;
- надає Клієнту пропозиції щодо усунення виявлених недоліків.

2.1.6. Надає консультації, висновки, довідки з правових питань, що виникають у Клієнта в процесі здійснення діяльності.

2.1.7. Інформує Клієнта, на його запит, про зміни в законодавстві, організовує спільно з іншими підрозділами вивчення керівними працівниками та спеціалістами Клієнта нормативних актів, які стосуються їх діяльності.

2.2. Виконуючи умови даного Договору, Адвокатське об'єднання, її партнери, адвокати та співробітники зобов'язуються, керуючись ст. 22 Закону України «Про адвокатуру та адвокатську діяльність», суворо зберігати адвокатську таємницю, предметом якої є питання, пов'язані з наданням юридичної допомоги, згідно умов цього Договору, а також документація (договори, бухгалтерська і податкова звітність, інші документи). Зазначена документація передається Адвокатському об'єднанню за актом здачі-приймання, який підписується сторонами договору.

2.3. Адвокатське об'єднання має право покласти частину своїх обов'язків на іншу особу, з якою Адвокатське об'єднання укладає окремий договір. У випадку покладання частини своїх зобов'язань на іншу особу, Адвокатське об'єднання залишається відповідальною у повному обсязі перед Клієнтом за порушення умов даного Договору.

2.4. Партнерам, адвокатам та співробітникам Адвокатське об'єднання забороняється розголошувати дані та передавати документацію, що є адвокатською таємницею, третім особам, а також використовувати їх в своїх інтересах.

2.5. При наданні вказаної в п. 2.1. Договору юридичної допомоги, Адвокатське об'єднання керується Законом України «Про адвокатуру та адвокатську діяльність», чинним законодавством та умовами цього Договору.

2.6. Отримані від Клієнта оригінали та копії документів Адвокатське об'єднання має право передавати лиш за спільним зверненням особисто, або одному з них за нотаріально завіреною згодою інших, або їх представнику за нотаріально завіреною заявою з переліком необхідних документів та належним чином оформленою довіреністю.

2.7. Адвокатське об'єднання при виконанні доручень Клієнта та умов Договору зобов'язане реалізовувати права та обов'язки за Договором, керуючись виключно інтересами Клієнта та діяти з таким розрахунком, щоб максимально знизити можливість заподіяння матеріальної чи нематеріальної шкоди та будь-яких інших збитків Клієнту та вірогідність притягнення Клієнта, працівників та посадових осіб Клієнта у майбутньому до будь-яких видів відповідальності.

3. ОБОВ'ЯЗКИ КЛІЄНТА

3.1. Клієнт приймає на себе наступні зобов'язання:

3.1.1 Вчасно забезпечувати Адвокатське об'єднання всім необхідним для виконання його доручень, передбачених цим Договором, в тому числі документами в необхідній кількості екземплярів, внутрішніми нормативними актами, які регулюють діяльність Клієнта, у випадку необхідності робочим місцем, транспортними засобами.

3.1.2. При вирішенні спорів Клієнта з іншими підприємствами, установами, організаціями та фізичними особами, органами державної влади та місцевого самоврядування, їх посадовими та службовими особами, оперативно надавати повну та достовірну інформацію, що необхідна для врегулювання відповідного спору.

3.1.3. Оплачувати витрати, необхідні для виконання його доручень.

3.1.4. Оплачувати юридичну допомогу у відповідності до умов розділу 4 Договору.

4. ПОРЯДОК ЗДІЙСНЕННЯ РОЗРАХУНКІВ

4.1. Юридичну допомогу, що надається Адвокатським об'єднанням, Клієнт оплачує в гривнях, шляхом перерахування коштів на розрахунковий рахунок відповідно до акту виконаних робіт та рахунку або іншим способом незабороненим законодавством.

4.2. Оплата за даним договором здійснюється не пізніше 3-х днів з моменту отримання Клієнтом рахунку.

4.3. У разі надання співробітниками Адвокатського об'єднання юридичної допомоги, на вимогу Клієнта, в неробочий час, Адвокатське об'єднання має право на оплату такої юридичної допомоги на підставі окремого рахунку, узгодженого Сторонами Договору.

4.4. За результатами надання юридичної допомоги складається акт, що підписується представниками кожної зі сторін. В акті вказується обсяг наданої Адвокатським об'єднанням юридичної допомоги і її вартість. Акт надсилається Клієнту Адвокатським об'єднанням факсимільним зв'язком або поштою. На письмову вимогу Клієнта, Адвокатське об'єднання може надавати Акти про надання юридичної допомоги, в яких буде вказано перелік наданої юридичної допомоги із ідентифікацією.

4.5. Акт про надання юридичної допомоги вважається підписаним, якщо протягом 3 днів з моменту його отримання Клієнтом, останній не надав Адвокатському об'єднанню письмові аргументовані заперечення на акт.

4.6. В акті, зазначеному в п. 4.4. Договору сторони можуть визначити інший порядок оплати та/чи вартість юридичної допомоги. В цьому випадку сторони керуються умовами акту.

5. КОНФІДЕНЦІЙНІСТЬ ТА АДВОКАТСЬКА ТАЄМНИЦЯ

5.1. КЛІЄНТ та Адвокатське об'єднання зобов'язуються суворо дотримуватися режиму конфіденційності щодо отриманої один від одного інформації та здійснюватимуть всі можливі заходи для попередження розголошення отриманої інформації.

5.2. Обсяг адвокатської таємниці, що не підлягає розголошенню, встановлюється Законом України "Про адвокатуру та адвокатську діяльність", відповідними нормативними актами, даним Договором, а також окремими додатками до даного Договору, які підписуються між Клієнтом та Адвокатським об'єднанням.

5.3. Предметом адвокатської таємниці є:

- відомості щодо стану банківських рахунків Клієнта та операцій, які здійснюються за ними, щодо рівня доходів, боргових зобов'язань, балансу та руху коштів, фінансових операціях Клієнта;
- відомості щодо акціонерів (учасників) Клієнта та інші відомості, пов'язані з корпоративними правами Клієнта;
- відомості щодо методів розрахунків, структури, рівнів цін на продукцію (роботи, послуги) Клієнта, а також розмірів знижок;
- відомості про структуру комерційної діяльності Клієнта, виробничі потужності, запаси продукції (товарів), плани розвитку виробництва;

8. ЗМІНА УМОВ ДАНОГО ДОГОВОРУ

8.1. Умови даного договору мають однакову обов'язкову силу для сторін та можуть бути змінені за взаємною домовленістю з обов'язковим складенням письмового документа.

9. ІНШІ УМОВИ

9.1. Даний договір складений в двох оригінальних примірниках, по одному для кожної із сторін.

9.2. У випадках, не передбачених даним договором, сторони керуються чинним законодавством України.

9.3. Після підписання даного договору всі попередні переговори по ньому, переписка, попередні домовленості та протоколи про наміри з питань, що так чи інакше стосуються даного Договору, втрачають юридичну силу.

9.4. Всі виправлення в тексті даного договору мають юридичну силу лише у випадку їх взаємного засвідчення представниками сторін в кожному конкретному випадку.

9.5. Сторони зобов'язуються під час виконання даного договору не зводити співпрацю лише до виконання вимог, які містяться в даному договорі, підтримувати ділові контакти та здійснювати всі необхідні заходи щодо забезпечення ефективної співпраці та розвитку комерційних зв'язків.

9.6. Сторони зобов'язуються невідкладно письмово повідомити одна одну про зміну даних, вказаних в п. 10 даного договору.

10. РЕКВІЗИТИ СТОРІН

АДВОКАТСЬКЕ ОБ'ЄДНАННЯ	КЛІЄНТ
АО «НА ВАРТІ ЗАКОНУ» Юридична адреса: 01042, м. Київ, вул. Миколи Раєвського, будинок 12. Поштова адреса: 01042, м. Київ, вул. Миколи Раєвського, будинок 12. Код ЄДРПОУ 42464912 п/р 26049056202719 в АТ «ПРИВАТБАНК» МФО 380269 **Керуючий партнер** м.п. _____ **О.В. Нечитайленко**	**Перебийніс Богдан Юрійович** що зареєстрований за адресою: м. Київ, вул. Луківська, буд.8 _____ **Б.Ю. Перебийніс**

Голові постійної комісії Київської міської ради з питань містобудування, архітектури та землекористування

Міщенку О.Г.

Перебийніс Богдана Юрійовича

справа Д-8340

ПР-16540

м. Київ,

Заява

На засіданнях постійної комісії київської міської ради з питань містобудування, архітектури та землекористування 26.02.2019 , 16.04.2019 та 11.06.2019 року жодного рішення по справі Д-8340 проект рішення 16540 із зазначеного питання прийнято не було.

На підставі вищевикладеного керуючись ч.6 ст.30 регламенту Київської міської ради

Прошу винести проект рішення 16540 на розгляд на найближчому засіданні постійної комісії.

26.07.2019

Перебийніс Б.Ю.

Київська міська рада
26.07.2019 № 08/П-3045

ОРДЕР

серія ДН № 034176

Дербишенко Богдан Юрійович
(прізвище, ім'я, по-батькові або найменування юридичної особи, якій надається правова допомога)

на підставі: договору про надання правової допомоги/доручення органу (установи), уповноваженого законом на надання безоплатної правової допомоги № 11/05-09 від «21» травня 2019 р.

у Київській Міській Раді
(назва органу, у якому надається правова допомога)

адвокатом Мельниченко Наталією Василівною
(прізвище, ім'я, по-батькові адвоката, який надає правову допомогу)

свідоцтво про право на заняття адвокатською діяльністю № 1909 від «17» 09 2012 р., видане Радою адвокатів або КДКА Донецької області.

Посвідчення адвоката № 1919, видане «17» 09 2012 р. Радою адвокатів Донецької області

Виданий (обрати необхідне):

☐ Адвокатом, що здійснює адвокатську діяльність індивідуально

(адреса робочого місця адвоката)

☒ Адвокатським об'єднанням/бюро Адвокатське об'єднання "На варті закону"
(назва адвокатського бюро/об'єднання, згідно з даними єдиного реєстру адвокатських бюро/об'єднань)

(місцезнаходження адвокатського бюро/об'єднання, що видає ордер)

(адреса робочого місця адвоката у випадку, якщо воно відрізняється від адреси місцезнаходження адвокатського бюро/об'єднання, що видає ордер)

«23» травня 2019 р. **Адвокат:** _____

Керівник адвокатського бюро/об'єднання: _____
(у випадку, якщо ордер видається адвокатським бюро/об'єднанням)

«НА ВАРТІ ЗАКОНУ»
(адвокатське бюро/об'єднання)
(ідентифікаційний код)
42464912

Типова форма ордера затверджена рішенням Ради адвокатів України від 17 грудня 2014 р.

Голові постійної комісії Київської міської ради з питань містобудування, архітектури та землекористування

Міщенку О.Г.

Перебийніс Богдана Юрійовича

справа Д-8340

ПР-16540

Заява

На засіданнях постійної комісії київської міської ради з питань містобудування, архітектури та землекористування 26.02.2019 , 16.04.2019 та 11.06.2019 та 10.09.2019 р. року жодного рішення по справі Д-8340 проект рішення 16540 із зазначеного питання прийнято не було.

На підставі вищевикладеного керуючись ч.6 ст.30 регламенту Київської міської ради

Прошу винести проект рішення 16540 на розгляд на найближчому засіданні постійної комісії.

12.09.2019

Перебийніс Б.Ю.

Київська міська рада
12.09.2019 № 08/ТІ-3551

п. 13.15.15
А-22479

Міщенку Олександру Григоровичу
голові постійної комісії Київської
міської ради з питань містобудування,
архітектури та землекористування
гр. Петровича Володимира Васильовича.
04119, м. Київ,

тел.

Київська міська рада
24.04.2019 № 08/П-1870

Шановний Олександре Григоровичу!

Звертаюся до Вас з проханням повторно розглянути мою справу А-22479 щодо відведення земельної ділянки для ведення колективного садівництва на вул. Синьоозерній, 18, діл. 230(б), (с/т Верстатозавод) у Подільському районі м. Києва. Кадастровий номер ділянки – 8000000000:91:525:0004, площа – 0,0311 га.

Справа А-22479 розглядалася на засіданні постійної комісії Київської міської ради з питань містобудування, архітектури та землекористування (Протокол № 6/95 від 11.04.2019).

Під час розгляду справи обговорювалося питання щодо розташування на ділянці тимчасового збірно-розбірного металевого гаража Петровича В.В. (лист про вирішення майнових питань від 26.02.2015).

Розглянувши дане зауваження постійна комісія Київської міської ради з питань містобудування, архітектури та землекористування відхилила проект рішення Київської міської ради «Про передачу громадянину Петровичу Володимиру Васильовичу, члену садівничого товариства «Верстатозавод», у приватну власність земельної ділянки для ведення колективного садівництва на вул. Синьоозерній, 18, діл. 230 (б) у Подільському районі м. Києва».

Для усунення даного зауваження мною розібраний та вивезений з ділянки тимчасовий збірно-розбірний металевий гараж і зроблена фотофіксація ділянки (додаток 1).

Земельна ділянка кадастровий номер якої – 8000000000:91:525:0004 вільна від капітальної забудови та тимчасових споруд і підготовлення для ведення колективного садівництва.

Додаток 1. Фотофіксація земельної ділянки кадастровий номер якої – 8000000000:91:525:0004 (п'ять листків).

В.В. Петрович

24.04.2019

BNeen

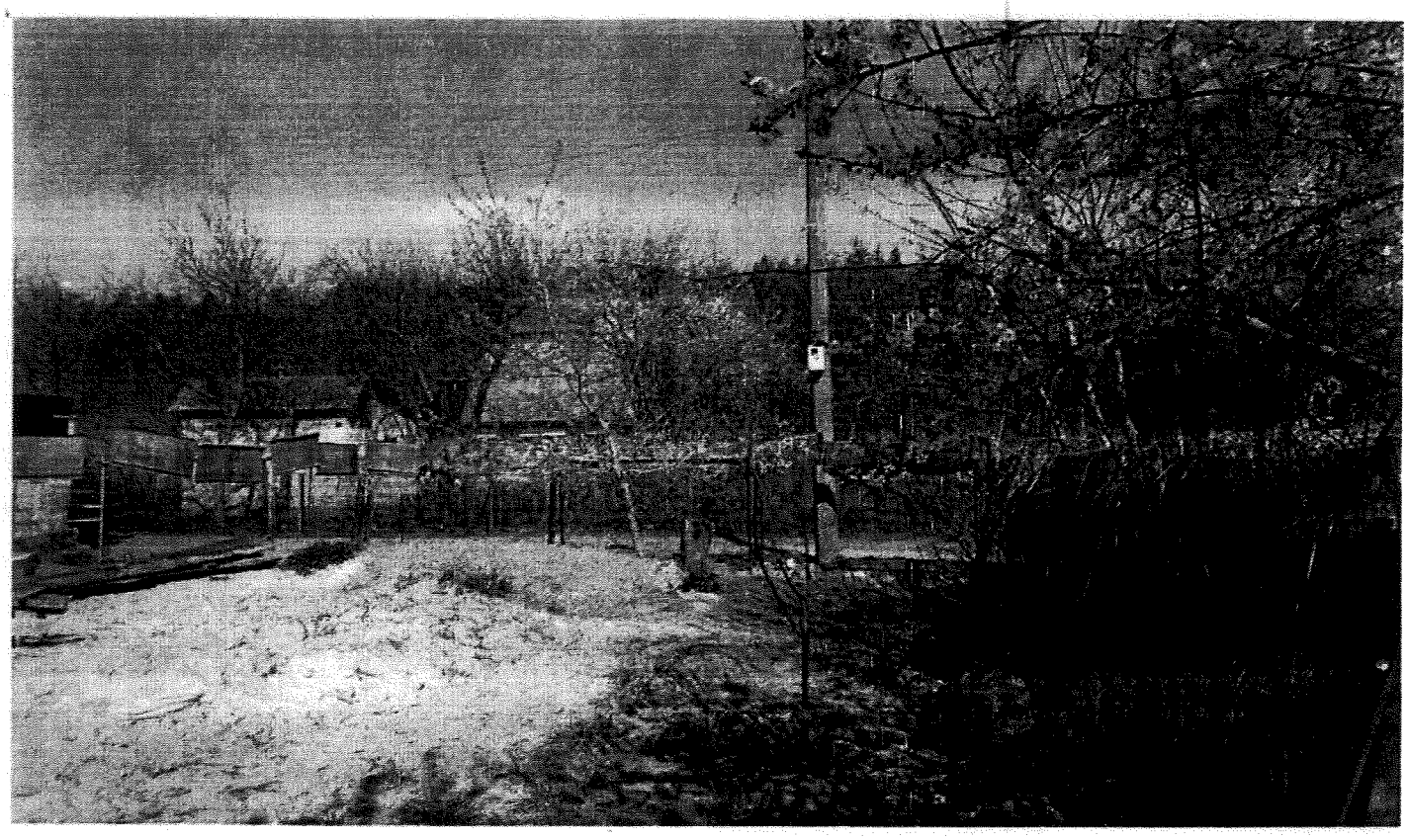

BNELG

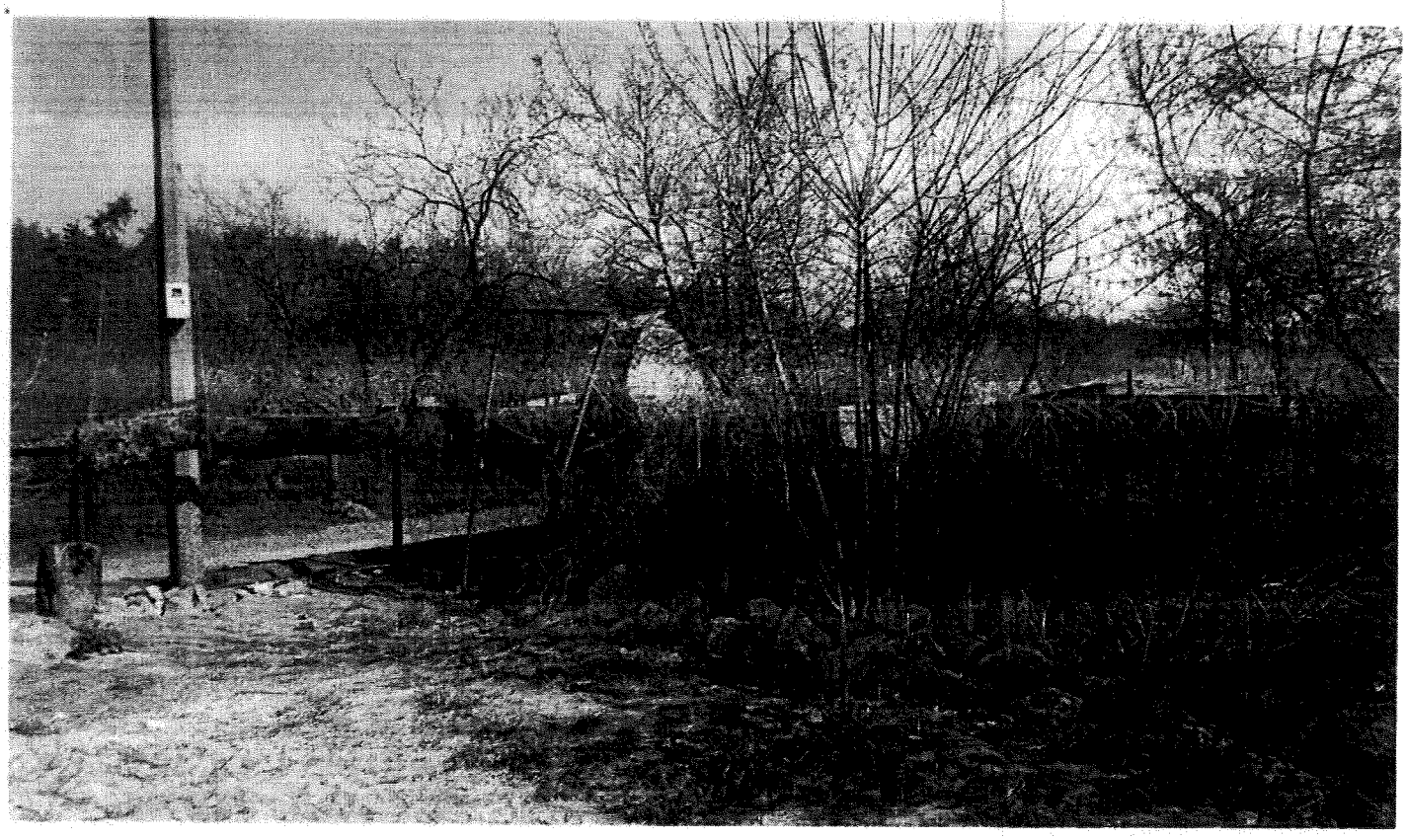

B Sheet

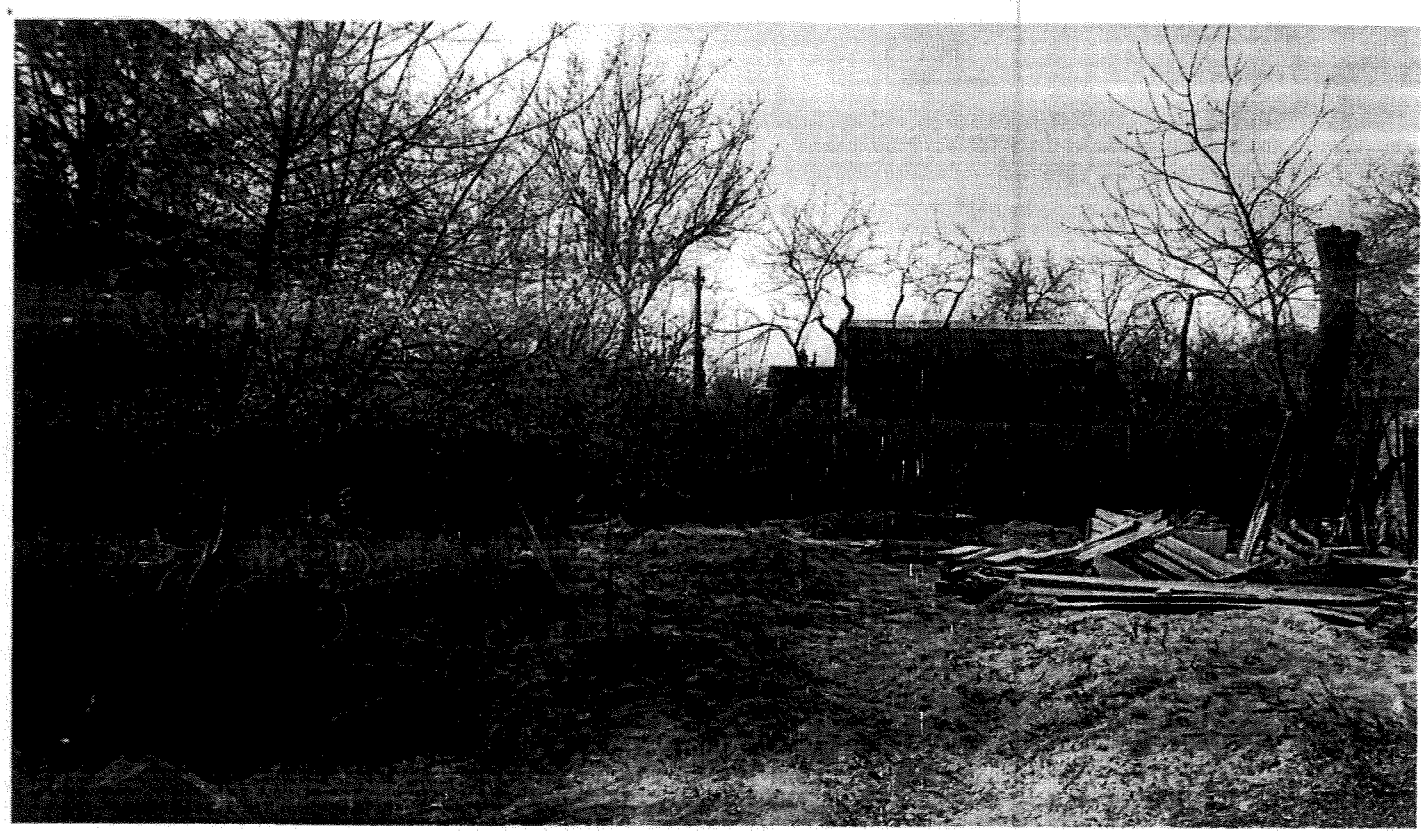

Взлет

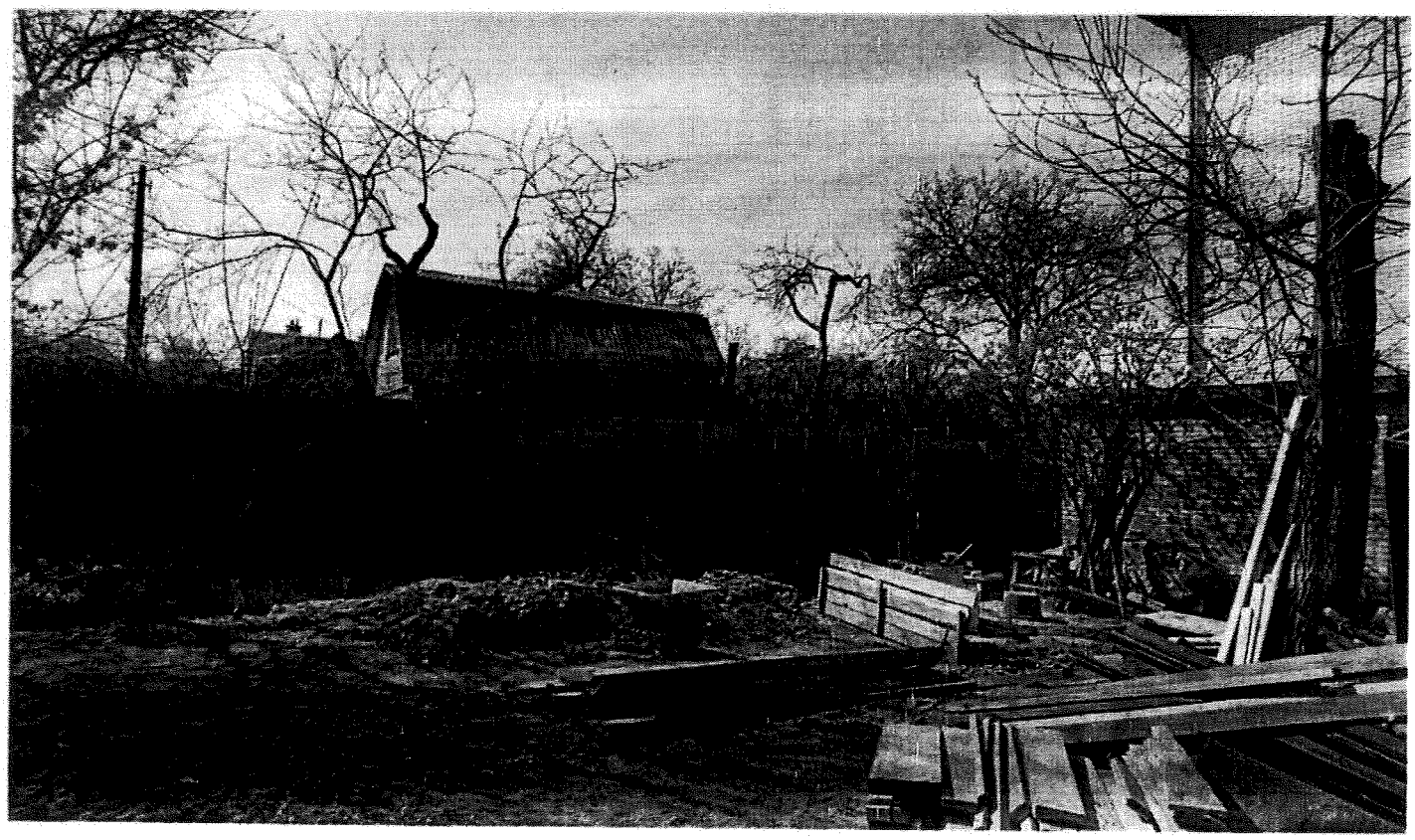

BBreer

6

ВИКОНАВЧИЙ ОРГАН КИЇВСЬКОЇ МІСЬКОЇ РАДИ
(КИЇВСЬКА МІСЬКА ДЕРЖАВНА АДМІНІСТРАЦІЯ)

ДЕПАРТАМЕНТ ЗЕМЕЛЬНИХ РЕСУРСІВ

вул. Хрещатик, 32-а, м. Київ, 01601, тел. (044) 279-58-72, ф. 288-07-57,
КБУ "Контактний центр міста Києва"(044) 15-51, E-mail: dzr@kmda.gov.ua Код ЄДРПОУ 26199097

06.06. 2019 № 057-057/П-691-1869
*на №*_____*від* _____

Постійна комісія Київської
міської ради з питань
містобудування, архітектури
та землекористування

Петрович В.В.
вул. Дегтярівська, 26, кв. 42,
м. Київ

До Департаменту земельних ресурсів виконавчого органу Київської міської ради (Київської міської державної адміністрації) (далі-Департамент) надійшла заява громадянина Петровича В.В. від 24.04 2019 стосовно передачі кадастрової справи А-22479 до постійної комісії Київської міської ради з питань містобудування, архітектури та землекористування.

За результатом розгляду заяви Петровича В.В., зареєстрованої приймальнею Київської міської ради з земельних питань за № ЗФО-2479 від 05.06.2018, Департаментом підготовлено проект рішення Київської міської ради «Про передачу громадянину Петровичу Володимиру Васильовичу, члену садівничого товариства „Верстатозавод", у приватну власність земельної ділянки для ведення колективного садівництва на вул. Синьоозерній, 18, діл. 230 (б) у Подільському районі міста Києва», який з матеріалами кадастрової справи А-22479 з 08.10.2018 передано на розгляд до Київської міської ради в установленому порядку.

Оскільки, станом на тепер кадастрова справа А-22479 до Департаменту не повернута і знаходиться у Київській міській раді, направляємо заяву за належністю для повідомлення заявника.

Додаток: на 1 арк. в 1 прим. на першу адресу.

Заступник директора Вадим ШЕЙКО

Раїса Олещенко
Людмила Луцюк (044) 279 74 12

№ 057П-691 від 06.05.2019

Департамент земельних ресурсів
виконавчого органу Київської міської ради
(Київської міської державної адміністрації
гр. Петровича Володимира Васильовича.
04119, м. Київ, вулиця Дегтярівська,
будинок 26, квартира 42
тел. 095 4532010

Департамент земельних ресурсів
виконавчого органу Київської міської ради
(Київської міської державної адміністрації)
Відділ документообігу та контролю
Скринька
Вх. № 057/П-691
«06» 05 2019 р.

Звертаюся до Вас з проханням повторно направити мою справу А-22479 щодо відведення земельної ділянки для ведення колективного садівництва на вул. Синьоозерній, 18, діл. 230(б), (с/т Верстатозавод) у Подільському районі м. Києва. Кадастровий номер ділянки – 8000000000:91:525:0004, площа – 0,0311 га. до постійної комісії Київської міської ради з питань містобудування, архітектури та землекористування.

Справа А-22479 розглядалася на засіданні постійної комісії Київської міської ради з питань містобудування, архітектури та землекористування (Протокол № 6/95 від 11.04.2019).

Під час розгляду справи обговорювалося питання щодо розташування на ділянці тимчасового збірно-розбірного металевого гаража Петровича В.В. (лист про вирішення майнових питань від 26.02.2015).

Розглянувши дане зауваження постійна комісія Київської міської ради з питань містобудування, архітектури та землекористування відхилила проект рішення Київської міської ради «Про передачу громадянину Петровичу Володимиру Васильовичу, члену садівничого товариства «Верстатозавод», у приватну власність земельної ділянки для ведення колективного садівництва на вул. Синьоозерній, 18, діл. 230 (б) у Подільському районі м. Києва».

Для усунення даного зауваження мною розібраний та вивезений з ділянки тимчасовий збірно-розбірний металевий гараж і зроблена фотофіксація ділянки (додаток 1).

Земельна ділянка кадастровий номер якої – 8000000000:91:525:0004 вільна від капітальної забудови та тимчасових споруд і підготовлення для ведення колективного садівництва.

Додаток 1. Фотофіксація земельної ділянки кадастровий номер якої – 8000000000:91:525:0004 (п'ять листків).

В.В. Петрович

24.04.2019

п. 13.15.16 А-24726

Київська міська рада
19.04.2019 № 08/8855

ДЕПУТАТ

КИЇВСЬКОЇ МІСЬКОЇ РАДИ VIII СКЛИКАННЯ

17 04 2019 р. №08/279/044-109

Голові
Постійної комісії Київської міської ради з питань містобудування, архітектури та землекористування
Міщенку О.Г.
вул. Хрещатик, 36, м. Київ, 01044

ДЕПУТАТСЬКЕ ЗВЕРНЕННЯ

Щодо приватизації земельної ділянки в мкр. Жуляни (А-24726)

Шановний Олександре Григоровичу!

До мене, як до депутата Київської міської ради, звернулася мешканка мого виборчого округу – Кравченко Надія Олександрівна, з проханням посприяти у вирішенні питання приватизації земельної ділянки в мікрорайоні Жуляни (справа А-24726).

Заявниця повідомила, що необхідний проект рішення було підготовлено департаментом земельних ресурсів та передано до профільної комісії, проте його так і не було винесено на розгляд постійної комісії з питань містобудування, архітектури та землекористування.

На підставі вищевикладеного, керуючись ст.ст. 10-13 Закону України «Про статус депутатів місцевих рад»,

ПРОШУ:

1. Винести на наступний розгляд профільної постійної комісії і прийняти позитивне рішення у справі А-24726 про передачу громадянці Кравченко Надії Олександрівні земельної ділянки для будівництва і обслуговування житлового будинку, господарських будівель і споруд;
2. Про результати розгляду повідомити заявника у письмовому вигляді;
3. Відповідь надати у письмовому вигляді, відправивши рекомендованим листом на поштову адресу: **03151, м. Київ, просп. Повітрофлотський, 51, офісне приміщення № 60** в установлений законом строк;
4. Інформацію про результат розгляду звернення додатково надіслати на електронну адресу: **kostushko.kmr@gmail.com**.

Додаток:

1. Копія заяви від 09.04.2019 № 161.

З повагою,
депутат Костюшко **Олег Костюшко**

Постоєнко Павло
221-34-65

Депутату Київської міської ради Костюшко Олегу Петровичу

від Кравченко Наді Олександрівни проп.: м. Київ

вх. № 161
09.04.19

Шановний Олеже Петровичу!

Звертаюся до Вас з проханням допомогти у вирішенні такого питання: я з 2017 року приватизую земельну ділянку у пров. Радянському, 1 у Солом'янському районі, внаслідок земельне питання було у користуванні давніх часів у мого брата – Кравченко Яків Р.С., який помер у 2006 році, його спадкоємець – моя мама-Біла К.Р. – надала згоду, щоб я оформила земельну ділянку для себе. Але на сьогоднішній день розробкою не укладено проект землеустрою, присвоєно кадастровий номер та відомостями про проект рішення Київради про передачу мені земельної ділянки. Але цей проект рішення ніяк не фінансується, не розглянуть на засіданні постійної комісії Київської міської ради з питань містобудування, архітектури та землекористування. І вже у січні 2019 звертався до голови комісії з проханням розглянути це питання, але досі не вирішено.

Тож маю надію, що Ви, Олексій Петровичу, допомогаєте мені у пошуку шляхів не порушене земельне звернення до постійної комісії з питань містобудування, архітектури та землекористування з проектом рішення на найближчому засіданні проект рішення „Про передачу гр. Кравченко Н.О. у приватну власність земельної ділянки для будівництва і обслуговування жилого будинку, господарських будівель і споруд у пров. Ранковому, 1 у Солом'янському р-ні м. Києва" (ПР-19313, справа А-24726)

З вдячністю та повагою,
Кравченко Н.О.

01.04.2019

08/231-548/ПР
28.01.2019

ВИКОНАВЧИЙ ОРГАН КИЇВСЬКОЇ МІСЬКОЇ РАДИ
(КИЇВСЬКА МІСЬКА ДЕРЖАВНА АДМІНІСТРАЦІЯ)

ДЕПАРТАМЕНТ ЗЕМЕЛЬНИХ РЕСУРСІВ

вул. Хрещатик, 32-а, м. Київ, 01601, тел. (044) 279-58-72, ф. (044) 288-07-57,
КБУ "Контактний центр міста Києва" (044) 15-51, E-mail: dzr@kmda.gov.ua Код ЄДРПОУ 26199097

28.01.2019 № 057/15-2096
на № _____ від _____

Заступнику міського голови -
секретарю Київради
Прокопіву В.В.

Шановний Володимире Володимировичу!

Департамент земельних ресурсів виконавчого органу Київської міської ради (Київської міської державної адміністрації) підготував проект рішення Київської міської ради "Про передачу громадянці Кравченко Надії Олександрівні у приватну власність земельної ділянки для будівництва і обслуговування жилого будинку, господарських будівель і споруд у пров. Радянському, 1 у Солом'янському районі міста Києва" (Справа А-24726) та направляє для подальшого розгляду у відповідних комісіях Київської міської ради, відповідно до регламенту Київської міської ради, затвердженого рішенням Київради від 07.07.2016 № 579/579.

З повагою,
Директор

Петро ОЛЕНИЧ

08/231-548/пр
28.01.2019

КИЇВСЬКА МІСЬКА РАДА

VIII сесія VIII скликання

РІШЕННЯ

_____№_____

Про передачу громадянці Кравченко Надії Олександрівні у приватну власність земельної ділянки для будівництва і обслуговування жилого будинку, господарських будівель і споруд у пров. Радянському, 1 у Солом'янському районі міста Києва

Київська міська рада
Департамент земельних ресурсів
Код земельної ділянки:
72:517:0126

Проект рішення (екз.1)
ПР-19313
до справи
А-24726

2 347015 093138

Відповідно до статей 9, 81, 83, 116, 118, 121, 186 Земельного кодексу України, Закону України «Про внесення змін до деяких законодавчих актів України щодо розмежування земель державної та комунальної власності», пункту 34 частини першої статті 26 Закону України «Про місцеве самоврядування в Україні» та розглянувши проект землеустрою щодо відведення земельної ділянки, Київська міська рада

ВИРІШИЛА:

1. Затвердити проект землеустрою щодо відведення земельної ділянки громадянці Кравченко Надії Олександрівні для будівництва і обслуговування жилого будинку, господарських будівель і споруд у пров. Радянському, 1 у Солом'янському районі міста Києва (категорія земель – землі житлової та громадської забудови, код КВЦПЗ 02.01, справа А-24726).

2. Передати громадянці Кравченко Надії Олександрівні, за умови виконання пункту 3 цього рішення, у приватну власність земельну ділянку площею 0,0751 га (кадастровий номер 8000000000:72:517:0126) для будівництва і обслуговування жилого будинку, господарських будівель і споруд у пров. Радянському, 1 у Солом'янському районі міста Києва із земель комунальної власності територіальної громади міста Києва.

3. Громадянці Кравченко Надії Олександрівні:

3.1. Виконувати обов'язки власника земельної ділянки відповідно до вимог статті 91 Земельного кодексу України.

3.2. Забезпечити вільний доступ для прокладання нових, ремонту та експлуатації існуючих інженерних мереж та споруд, що знаходяться в межах земельної ділянки.

3.3. Виконати вимоги, викладені у листі Департаменту містобудування та архітектури від 15 березня 2018 року № 1982/0/12-4/19-18.

3.4. Виконувати умови забудови земельної ділянки згідно з містобудівними умовами і обмеженнями щодо забудови земельної ділянки та документами, що дають право на виконання підготовчих та будівельних робіт, одержаними в установленому порядку.

3.5. Питання пайової участі та укладення з Департаментом економіки та інвестицій виконавчого органу Київської міської ради (Київської міської державної адміністрації) договору про пайову участь вирішувати в порядку та випадках, встановлених законодавством.

3.6. Вжити заходів щодо державної реєстрації права власності на земельну ділянку у порядку, встановленому Законом України «Про державну реєстрацію речових прав на нерухоме майно та їх обтяжень».

3.7. Питання сплати відновної вартості зелених насаджень або укладання охоронного договору на зелені насадження вирішувати відповідно до рішення Київської міської ради від 27 жовтня 2011 року № 384/6600 «Про затвердження Порядку видалення зелених насаджень на території міста Києва» (із змінами і доповненнями).

3.8. Питання майнових відносин вирішувати в установленому порядку.

3.9. Під час використання земельної ділянки дотримуватись обмежень у її використанні, зареєстрованих у Державному земельному кадастрі.

4. Попередити власника земельної ділянки, що право власності на землю може бути припинено у випадках, передбачених статтями 140, 143 Земельного кодексу України.

5. Контроль за виконанням цього рішення покласти на постійну комісію Київської міської ради з питань містобудування, архітектури та землекористування.

Київський міський голова Віталій КЛИЧКО

ПОДАННЯ:

Заступник голови
Київської міської державної адміністрації — Олександр СПАСИБКО

Директор
Департаменту земельних ресурсів
виконавчого органу Київської міської ради
(Київської міської державної адміністрації) — Петро ОЛЕНИЧ

Заступник директора –
начальник юридичного управління
Департаменту земельних ресурсів
виконавчого органу Київської міської ради
(Київської міської державної адміністрації) — Алла ВАСИЛЕНКО

ПОГОДЖЕНО:

Постійна комісія Київської міської ради
з питань містобудування, архітектури та землекористування

Голова — Олександр МІЩЕНКО

Секретар — Іван КАРТАВИЙ

Начальник управління
правового забезпечення діяльності
Київської міської ради

До кадастрової справи
№ А-24726

2 347017 818517

ПОЯСНЮВАЛЬНА ЗАПИСКА

№ ПЗ-34914/1 від 19.11.2018

до проекту рішення Київської міської ради:

Про передачу громадянці Кравченко Надії Олександрівні у приватну власність земельної ділянки для будівництва і обслуговування жилого будинку, господарських будівель і споруд у пров. Радянському, 1 у Солом'янському районі міста Києва

1. Фізична особа:

Назва	***Кравченко Надія Олександрівна***
Клопотання	***від 30.11.2017 № К-32459***
Лист про використання права мовчазної згоди	***від 04.01.2018 № МЗ-2260***

2. Відомості про земельну ділянку (кадастровий № 8000000000:72:517:0126)

Місце розташування (адреса)	***м. Київ, р-н Солом'янський, пров. Радянський, 1***
Площа	***0,0751 га***
Вид та термін користування	***Право в процесі оформлення (Власність)***
Вид використання	***для будівництва і обслуговування жилого будинку, господарських будівель і споруд***

3. Обґрунтування прийняття рішення

На замовлення зацікавленої особи землевпорядною організацією розроблено проект землеустрою щодо відведення земельної ділянки, який згідно із ст. 118 Земельного кодексу України погоджено з відповідними органами, зокрема:

орган архітектури	***№ 3105/0/012/09-18 від 18.04.2018***
територіальний орган, що здійснює реалізацію державної політики у сфері земельних відносин	***№ 3273/82-18 від 19.04.2018***

Відповідно до Земельного кодексу України та Порядку набуття прав на землю із земель комунальної власності у місті Києві, затвердженого рішенням Київської міської ради від 20.04.2017 № 241/2463, Департаментом земельних ресурсів виконавчого органу Київської міської ради (Київської міської державної адміністрації) розроблено проект рішення Київської міської ради.

4. Мета прийняття рішення.

Метою прийняття рішення є забезпечення реалізації встановленого Земельним кодексом України права особи на оформлення права користування (власності) на землю.

5. Особливі характеристики ділянки.

Наявність будівель і споруд на ділянці:	***Вільна від капітальної забудови***

Наявність ДПТ:	***Відповідно до детального плану території мікрорайону Жуляни, затвердженого рішенням Київської міської ради від 14.06.2007 № 796/1457, територія за функціональним призначенням належить до території житлової садибної забудови (витяг з містобудівного кадастру від 13.12.2017 № 11187/0/12-53/12-03-17).***
Функціональне призначення згідно Генплану:	***Територія житлової садибної забудови.***
Правовий режим:	***Земельна ділянка надається із земель комунальної власності територіальної громади міста Києва.***
Розташування в зеленій зоні:	***Земельна ділянка не потрапляє до зеленої зони.***
Інші особливості :	***Червоні лінії земельну ділянку не перетинають. Згідно з даними міського земельного кадастру вказана земельна ділянка раніше обліковувалась за Чубатюком Р.С.(свідоцтво про смерть 07.09.2005 І-БК №021314). Громадянка Білоус К.Р. є донькою та спадкоємцем померлого громадянина Чубатюка Р.С. надала свою згоду на виділення гр. Кравченко Н.О. у приватну власність зазначеної земельної ділянки (нотаріально засвідчена заява від 27.11.2017 № 2482).***

6. Стан нормативно-правової бази у даній сфері правового регулювання.

Загальні засади та порядок передачі земельних ділянок у власність чи користування зацікавленим особам визначено Земельним кодексом України та Порядком набуття прав на землю із земель комунальної власності у місті Києві, затвердженим рішенням Київради від 20 квітня 2017 року № 241/2463.

Рішення про передачу (надання) земельної ділянки може бути прийнято Київською міською радою з урахуванням вимог статті 24 Закону України "Про регулювання містобудівної діяльності".

7. Фінансово-економічне обґрунтування.

Реалізація рішення не потребує додаткових витрат міського бюджету.

Нормативна грошова оцінка не проводилась

8. Прогноз соціально-економічних та інших наслідків прийняття рішення.

Наслідками прийняття розробленого проекту рішення стане:
- реалізація зацікавленою особою своїх прав щодо використання земельної ділянки

Доповідач: директор Департаменту земельних ресурсів Петро ОЛЕНИЧ

Директор Департаменту
земельних ресурсів **Петро ОЛЕНИЧ**

Заступник міського голови –
секретар Київської міської ради

Міщенку О.Г.
Гаршиній Г.А.

Прошу розглянути проект рішення від 28.01.2019 №08/231- 548/ПР в установленому порядку.

Пихтіній О.М.

Для контролю за проходженням та тиражування.

В.ПРОКОПІВ

"28" січня 2019 року
№ 08/231 – 548/ПР

п. 13.15.17 А-24089

Голові постійної комісії Київської міської ради з питань містобудування, архітектури та землекористування
Міщенку О. Г.

Ткача І. Б.
м. Київ, [redacted]
т. [redacted]

Шановний Олександре Григоровичу!

Департамент земельних ресурсів виконавчого органу Київської міської ради (Київської міської державної адміністрації) підготував проект рішення «Про передачу громадянину Ткачу Ігорю Борисовичу у приватну власність земельної ділянки для будівництва і обслуговування жилого будинку, господарських будівель і споруд на вул. Отця Анатолія Жураковського, 5-б у Солом'янському районі м. Києва» та 02.11.2018 передав його разом з матеріалами кадастрової справи А-24089 до Київської міської ради.

На сьогодні цей проект рішення знаходиться без розгляду в постійній комісії Київської міської ради з питань містобудування, архітектури та землекористування.

У зв'язку з цим, прошу Вас прийняти мене особисто для вирішення порушеного питання, а також розглянути на найближчому засіданні постійної комісії Київської міської ради з питань містобудування, архітектури та землекористування цей проект рішення, на яке запросити мене.

З повагою

Ткач І. Б.

05.08.2019

Київська міська рада
05.08.2019 № 08/Т-3127

Голові постійної комісії
Київради з питань місто-
будування та землекористування
Мищенку О.Г.
Ткач І.Б.
м. Київ,

Заява

Шановний Олександре Григоровичу!

Прошу Вас повторно винести на розгляд комісії справу А-24089 та запросити мене на дане засідання.

З повагою.

12.09.2019р. Ткач Ігор Борисович

Київська міська рада
12.09.2019 № 08/Т-3509

п. 13.15.18
А-23675

Розгляд 05.06.2019

ПРОТОКОЛ № 161/332

засідання робочої групи, створеної 09.04.2019 на засіданні постійної комісії Київської міської ради з питань містобудування, архітектури та землекористування для додаткового вивчення проекту рішення «Про передачу громадянці Левченко Наталії Володимирівні у приватну власність земельної ділянки для будівництва і обслуговування жилого будинку, господарських будівель і споруд у пров. Шевченка, 24 у Солом'янському районі м. Києва», кадастрова справа **А-23675**

від 23.05.2019

Місце проведення: Київська міська рада, м. Київ, вул. Хрещатик, 36, 10-й поверх, каб. 1017 о 12.00

Склад робочої групи: 3 депутати Київської міської ради.

Присутні: 3 депутати Київської міської ради, члени постійної комісії Київської міської ради з питань містобудування, архітектури та землекористування:

Картавий І. Л. - голова робочої групи, секретар постійної комісії Київської міської ради з питань містобудування, архітектури та землекористування;

Римаренко С. Г. - член робочої групи, член постійної комісії Київської міської ради з питань містобудування, архітектури та землекористування;

Росляков В. В. - член робочої групи, член постійної комісії Київської міської ради з питань містобудування, архітектури та землекористування.

Запрошені та присутні:

Господаренко Я. П. - представник Департаменту земельних ресурсів виконавчого органу Київської міської ради (Київської міської державної адміністрації);

Титаренко О. Л. - представник Департаменту містобудування та архітектури виконавчого органу Київської міської ради (Київської міської державної адміністрації);

Левченко А.К. - представник заявниці.

Розгляд (обговорення) питання:

Про розгляд проекту рішення «Про передачу громадянці Левченко Наталії Володимирівні у приватну власність земельної ділянки для будівництва і обслуговування жилого будинку, господарських будівель і споруд у пров. Шевченка, 24 у Солом'янському районі м. Києва» *(доручення заступника міського голови-секретаря Київської міської рад від 30.08.2018 №08/231-2616/ПР)* з матеріалами кадастрової справи **А-23675**, ПР-17220.

СЛУХАЛИ: Картавого І. Л. – голову робочої групи, секретаря постійної комісії.

ВИСТУПИЛИ: Римаренко С. Г., Росляков В. В., Господаренко Я. П., Титаренко О. Л., Левченко А. К.

ВИРІШИЛИ:

Рекомендувати постійній комісії *Київської міської ради з питань містобудування, архітектури та землекористування* ***підтримати проект рішення*** Київської міської ради «Про передачу громадянці Левченко Наталії Володимирівні у приватну власність земельної ділянки для будівництва і обслуговування жилого будинку, господарських будівель і споруд у пров. Шевченка, 24 у Солом'янському районі м. Києва» *(доручення заступника міського голови-секретаря Київської міської рад від 30.08.2018 №08/231-2616/ПР)* з матеріалами кадастрової справи **А-23675**, ПР-17220.

ГОЛОСУВАЛИ: «за» - 3, «проти» - 0, «утрималось» - 0, «не голосували» - 0.
Рішення прийнято.

Голова робочої групи Картавий І. Л.

члени робочої групи: Римаренко С. Г.

Росляков В. В.

п. 13.15.20
А-23530

КИЇВСЬКА МІСЬКА РАДА

VIII СКЛИКАННЯ

ПОСТІЙНА КОМІСІЯ З ПИТАНЬ ЕКОЛОГІЧНОЇ ПОЛІТИКИ

01044, м. Київ, вул. Хрещатик, 36 к.1005/1 *тел.:(044)202-70-76, тел./факс:(044)202-72-31*

Витяг з протоколу № 15/68

засідання постійної комісії Київської міської ради з питань екологічної політики

від 10.10.2018

Місце проведення: Київська міська рада, м. Київ, вул. Хрещатик, 36, десятий поверх, каб. 1017, початок проведення засідання о 14:00.

Склад комісії: 8 депутатів Київської міської ради.

Присутні: 5 депутатів Київської міської ради – членів постійної комісії:

Яловий К.В.	– голова постійної комісії, головуючий;
Пилипенко С.О.	– заступник голови постійної комісії;
Сандалова Г.О.	– заступник голови постійної комісії;
Новіков О.О.	– секретар постійної комісії;
Пинзеник О.О.	– член постійної комісії.

Відсутні 3 депутати Київської міської ради: Антонова О.Ю., Мірошниченко І.М., Москаль Д.Д.

Запрошені:

Галайчук І.В.	– депутат Київської міської ради;
Криворучко Т.Г.	– депутат Київської міської ради;
Мальований А.М.	– начальник Управління екології та природних ресурсів виконавчого органу Київської міської ради (Київської міської державної адміністрації);
Ткаченко О.М.	– начальник управління землеустрою Департаменту земельних ресурсів виконавчого органу Київської міської ради (Київської міської державної адміністрації);
Бєлоусова Н.М.	– в.о. генерального директора КО «Київзеленбуд»;
Агеєва В.С.	– голова ГО «За збереження Біличанського лісу»;
Вербовий Р.П.	– представник громади;
Кутаф'єв В.В.	– представник громади;
Прохорчук О.М.	– співавтор електронної петиції № 1749 «Введення мораторію на забудову території, прилеглої до меж національного парку Голосіївський».

Порядок денний:

87. Про розгляд проекту рішення Київської міської ради «Про передачу громадянину Кутаф'єву Віталію В'ячеславовичу земельної ділянки для будівництва та обслуговування жилого будинку, господарських будівель і споруд на вул. Жамбила Жабаєва, 11-а у Шевченківському районі м. Києва», А-23530 (доручення заступника міського голови – секретаря Київської міської ради від 25.01.2018 №08/231-213/ПР (витяг з протоколу №12/74 засідання постійної комісії Київської міської ради з питань містобудування, архітектури та землекористування від 15.05.2018).

СЛУХАЛИ:
Ткаченко О.М.

ВИСТУПИЛИ: Кутаф'єв В.В., Пилипенко С.О.

ВИРІШИЛИ: Підтримати проект рішення Київської міської ради «Про передачу громадянину Кутаф'єву Віталію В'ячеславовичу земельної ділянки для будівництва та обслуговування жилого будинку, господарських будівель і споруд на вул. Жамбила Жабаєва, 11-а у Шевченківському районі м. Києва», А-23530 (доручення заступника міського голови – секретаря Київської міської ради від 25.01.2018 №08/231-213/ПР).

ГОЛОСУВАЛИ: За – 5, Проти – 0, Утримались – 0, Не голосували – 0.

Голова комісії **Костянтин Яловий**

Секретар комісії **Олексій Новіков**

П-14.2.2 К-34416

Голові постійної депутатської
Київської міської ради з питань
містобудування, архітектури та
землекористування
Мущенко Олександру Григоровичу

Бондарчука Валерія Олександровича,
представника ДП армії.
м. Київ, вул. Лісківська 16, кв 2
тел: (068) 5990498

Заява

Я, Бондарчук Валерій Олександрович, учасник бойових дій, ветеран АТО, інвалід війни 3-ї групи прошу Вас розглянути мої звернення К-34416 та К-34420 від 01.06.2018 року на найближчому засіданні комісії у позитивному порядку, керуючись статті 13 Закону України „Про статус ветеранів війни, гарантії їх соціального захисту".

Також прошу Вас повідомити мене про дату розгляду моїх звернень та допустити на засідання комісії при їх розгляді — запросити на комісію для участі у розгляді моїх звернень.

13.08.2018 р.

Київська міська рада
13.08.2018 № 08/Б-3906

13.16. Розгляд кадастрових справ ***(поділ, надання земельної ділянки):***

		Шевченківський район
1.	Д-8115 **ПР-13936 від 22.08.2017**	Об'єднання співвласників багатоквартирного будинку «ЕЛІТНИЙ-1» вул. Пирогова, 2-а **поділ** земельної ділянки, що перебуває у постійному користуванні комунального підприємства «Генеральна дирекція Київської міської державної адміністрації по обслуговуванню іноземних представництв» площею 0,2346 га на дві земельні ділянки площами 0,0013 га та 0,2333 га **надання** земельної ділянки вул. Пирогова, 6-а у постійне користування площа 0,2333 га для обслуговування житлового будинку з вбудовано-прибудованими громадськими приміщеннями та підземним автопаркінгом **(доручення заступника міського голови – секретаря Київської міської ради від 28.08.2017 №08/231-1911/ПР)** *На засіданні постійної комісії Київської міської ради з питань містобудування, архітектури та землекористування **11.04.2018** вирішили відкласти розгляд проекту рішення до надання протоколу загальних зборів об'єднанням співвласників багатоквартирного будинку «ЕЛІТНИЙ-1» стосовно оформлення земельної ділянки в постійне користування.* ***Виноситься на повторний розгляд,** оскільки станом на жовтень місяць 2019 не був наданий протокол загальних зборів об'єднанням співвласників багатоквартирного будинку «ЕЛІТНИЙ-1» стосовно оформлення земельної ділянки в постійне користування.*

Голова комісії **О. Міщенко**

Секретар комісії **І. Картавий**

14. Розгляд справ-клопотань - ***матеріали додаються***

14.1. Розгляд справ-клопотань ***(надання дозволів на розроблення проектів землеустрою щодо відведення земельних ділянок - громадяни):***

		Голосіївський район
1.	К-34636 **ПР-17448**	Громадянин Форостовець Сергій Олексійович вул. Бродівська,105в у власність площа 0,10 га для будівництва і обслуговування жилого будинку, господарських будівель і споруд **(доручення заступника міського голови – секретаря Київської міської ради від 17.09.2018 №08/231-2916/ПР)**
2.	К-34726 **ПР-17457**	Громадянин Царенко Олександр Іванович вул. Андрія Меленського у власність площа 0,09 га для будівництва і обслуговування жилого будинку, господарських будівель і споруд **(доручення заступника міського голови – секретаря Київської міської ради від 18.09.2018 №08/231-2948/ПР)**
3.	К-35087 **ПР-17458**	Громадянин Невдащенко Олександр Петрович вул. Цілинна, 31-а у власність площа 0,10 га для будівництва і обслуговування жилого будинку, господарських будівель і споруд **(доручення заступника міського голови – секретаря Київської міської ради від 18.09.2018 №08/231-2947/ПР)**
4.	К-35844 **ПР-18223**	Громадянка Жеренкова Вікторія Миколаївна поблизу пров. Столєтова у власність площа 0,10 га для будівництва та обслуговування жилого будинку, господарських будівель і споруд **(доручення Київського міського голови від 22.10.2018 №08/231-3731/ПР)**
		Дарницький район
5.	К-35723 **ПР-18073**	Костенко Олександр Пилипович вул. Лермонтова, 169 у власність площа 0,08 га для будівництва і обслуговування жилого будинку, господарських будівель і споруд **(доручення заступника міського голови – секретаря Київської міської ради від 16.10.2018 №08/231-3566/ПР)**

6.	К-35703 **ПР-17936**	Громадянин Схулухія Андрій Георгійович вул. Лермонтова у власність площа 0,10 га для будівництва і обслуговування жилого будинку, господарських будівель і споруд **(доручення заступника міського голови – секретаря Київської міської ради від 09.10.2018 №08/231-3428/ПР)**
7.	К-35408 **ПР-17817**	Громадянин Ламбурський Тарас Борисович вул. Лермонтова у власність площа 0,10 га для будівництва і обслуговування жилого будинку, господарських будівель і споруд **(доручення заступника міського голови – секретаря Київської міської ради від 04.10.2018 №08/231-3313/ПР)**
8.	К-35655 **ПР-17918**	Громадянин Вакуленко Максим Сергійович 6-й пров. Лермонтова у власність площа 0,10 га для будівництва і обслуговування жилого будинку, господарських будівель і споруд **(доручення заступника міського голови – секретаря Київської міської ради від 10.10.2018 №08/231-3487/ПР)**
9.	К-35189 **ПР-17733**	Громадянин Сідько Сергій Анатолійович вул. Лермонтова у власність площа 0,10 га для будівництва і обслуговування жилого будинку, господарських будівель і споруд **(доручення заступника міського голови – секретаря Київської міської ради від 03.10.2018 №08/231-3273/ПР)**
10.	К-35352 **ПР-17792**	Громадянин Деркач Ярослав Дмитрович 4-й пров. Лермонтова у власність площа 0,10 га для будівництва і обслуговування жилого будинку, господарських будівель і споруд **(доручення заступника міського голови – секретаря Київської міської ради від 04.10.2018 №08/231-3326/ПР)**
11.	К-35807 **ПР-18300**	Алтухова Ольга Андріївна 3-й пров. Крилова, 4 у власність площа 0,10 га для будівництва і обслуговування житлового будинку, господарських будівель і споруд **(доручення заступника міського голови – секретаря Київської міської ради від 29.10.2018 №08/231-3804/ПР)**

12.	К-35880 **ПР-18298**	Громадянин Удовенко Олег Ігорович вул. Садова 139, діл. 2 у власність площа 0,01 га для ведення садівництва **(доручення заступника міського голови – секретаря Київської міської ради від 29.10.2018 №08/231-3805/ПР)**
13.	К-34829 **ПР-18218**	Громадянка Юденко Лариса Миколаївна вул. Мостова, 24-а у власність площа 0,02 га для будівництва і обслуговування жилого будинку, господарських будівель і споруд **(доручення Київського міського голови від 22.10.2018 №08/231-3735/ПР)**
Деснянський район		
14.	К-35017 **ПР-17417**	Громадянин Тимощенко Павло Юрійович пров. Бузковий, 16к у власність площа 0,10 га для будівництва і обслуговування жилого будинку, господарських будівель і споруд **(доручення заступника міського голови – секретаря Київської міської ради від 13.09.2018 №08/231-2877/ПР)**
15.	К-35832 **ПР-17960**	Громадяка Темченко Юлія Анатоліївна вул. Прикордонна, 22 у власність площа 0,10 га для будівництва та обслуговування жилого будинку, господарських будівель і споруд **(доручення заступника міського голови – секретаря Київської міської ради від 10.10.2018 №08/231-3461/ПР)**
16.	К-35823 **ПР-17984**	Громадянці Левтеропулло Оксані Євгенівні вул. Путивльська у власність площа 0,10 га для будівництва та обслуговування жилого будинку, господарських будівель і споруд **(доручення заступника міського голови – секретаря Київської міської ради від 10.10.2018 №08/231-3486/ПР)**
17.	К-35824 **ПР-17983**	Громадянка Левтеропулло Оксана Євгенівна поблизу вул. Бобринецької та вул. Путивльської у власність площа 0,10 га для будівництва та обслуговування жилого будинку, господарських будівель і споруд **(доручення заступника міського голови – секретаря Київської міської ради від 10.10.2018 №08/231-3485/ПР)**

18.	К-35820 **ПР-17939**	Громадянка Левтеропулло Оксана Євгенівна вул. Радистів у власність площа 0,10 га для будівництва та обслуговування жилого будинку, господарських будівель і споруд **(доручення заступника міського голови – секретаря Київської міської ради від 10.10.2018 №08/231-3469/ПР)**
19.	К-34934 **ПР-17420**	Громадянин Тимощенко Юрій Тихонович пров. Бузковий, 18к у власність площа 0,10 га для будівництва і обслуговування жилого будинку, господарських будівель і споруд **(доручення заступника міського голови – секретаря Київської міської ради від 13.09.2018 №08/231-2876/ПР)**
20.	К-34500 **ПР-17516**	Громадянин Глюза Віктор Іванович вул. Горького, 10 у власність площа 0,09 га для будівництва і обслуговування жилого будинку, господарських будівель і споруд **(доручення заступника міського голови – секретаря Київської міської ради від 18.09.2018 №08/231-2941/ПР)**
21.	К-35822 **ПР-17982**	Громадянин Левтеропулло Оксана Євгенівна поблизу вул. Путивльської та вул. Бобринецької у власність площа 0,10 га для будівництва та обслуговування жилого будинку, господарських будівель і споруд **(доручення заступника міського голови – секретаря Київської міської ради від 10.10.2018 №08/231-3484/ПР)**
22.	К-35821 **ПР-17986**	Громадянка Левтеропулло Оксана Євгенівна вул. Радистів у власність площа 0,10 га для будівництва та обслуговування жилого будинку, господарських будівель і споруд **(доручення заступника міського голови – секретаря Київської міської ради від 10.10.2018 №08/231-3488/ПР)**
23.	К-35140 **ПР-18142**	Громадянин Мельниченко Валерій Миколайович вул. Довженка, 3 у власність площа 0,06 га для будівництва і обслуговування жилого будинку, господарських будівель і споруд **(доручення заступника міського голови – секретаря Київської міської ради від 18.10.2018 №08/231-3662/ПР)**

Солом`янський район		
24.	К-35126 **ПР-17401**	Громадянин Смірнов Денис В`ячеславович вул. Повітрофлотська, 78а у власність площа 0,10 га для будівництва і обслуговування жилого будинку, господарських будівель і споруд **(доручення заступника міського голови – секретаря Київської міської ради від 12.09.2018 №08/231-2834/ПР)**
25.	К-35474 **ПР-17993**	Громадянин Кравченко Сергій Петрович вул. Шевченка, 120в у власність площа 0,05 га для будівництва і обслуговування жилого будинку, господарських будівель і споруд **(доручення заступника міського голови – секретаря Київської міської ради від 10.10.2018 №08/231-3472/ПР)**
26.	К-35863 **ПР-18268**	Громадянин Дмітрієв В`ячеслав Ілліч вул. Шевченка, 106 у власність площа 0,05 га для будівництва і обслуговування жилого будинку, господарських будівель і споруд **(доручення Київського міського голови від 26.10.2018 №08/231-3785/ПР)**
27.	669610154	Громадянин Мороз іван Анатолійович мікрорайон Жуляни у власність площа 0,10 га для будівництва і обслуговування жилого будинку, господарських будівель і споруд **(доручення заступника міського голови – секретаря Київської міської ради від 14.11.2019 №08/231-3308/ПР)**
Святошинський район		
28.	К-35691 **ПР-18147**	Громадянин Кондратенко Владислав Петрович вул. Трублаїні, 46, кв. 2 площа 0,08 га для будівництва і обслуговування жилого будинку, господарських будівель і споруд **(доручення заступника міського голови – секретаря Київської міської ради від 18.10.2018 №08/231-3650/ПР)**

Голова комісії **О. Міщенко**

Секретар комісії **І. Картавий**

14.2. Повторний розгляд справ-клопотань ***(надання дозволів на розроблення проектів землеустрою щодо відведення земельних ділянок - громадяни):***

		Голосіївський район
1.	К-35739 **ПР-18216**	Громадянин Пашков Андрій Сергійович голосіївський район м. Києва (без зазначення адреси) у власність площа 0,10 га для будівництва і обслуговування жилого будинку, господарських будівель і споруд **(доручення Київського міського голови від 22.10.2018 №08/231-3732/ПР)** *На засіданні постійної комісії Київської міської ради з питань містобудування, архітектури та землекористування **10.09.2019** під час голосування жодного рішення із зазначеного питання ухвалено не було.*
2.	К-34416 **ПР-17423**	Громадянин Бондарчук Валерій Олександрович вул. Бродівська, 105-в у власність площа 0,10 га для будівництва і обслуговування жилого будинку, господарських будівель і споруд **(доручення заступника міського голови – секретаря Київської міської ради від 13.09.2018 №08/231-2875/ПР)** *До постійної комісії Київської міської ради з питань містобудування, архітектури та землекористування надійшло звернення Бондарчука В. О. від 13.08.2018 (вх. №08/Б-3906 від 13.08.2018) з проханням запросити його на засідання постійної комісії.* *На засіданні постійної комісії Київської міської ради з питань містобудування, архітектури та землекористування **10.09.2019** під час голосування жодного рішення із зазначеного питання ухвалено не було.*
		Дарницький район
3.	К-33982 **ПР-17409**	Громадянка Юлдашева Віолета Вікторівна 5-ий пров. Лермонтова у власність площа 0,10 га для будівництва і обслуговування жилого будинку, господарських будівель і споруд **(доручення заступника міського голови – секретаря Київської міської ради від 13.09.2018 №08/231-2882/ПР)** *До постійної комісії Київської міської ради з питань містобудування, архітектури та землекористування надійшло звернення громадської організації Центр Гуманітарних Місій від 08.04.2019 (вх. №08/7631 від 08.04.2019) з проханням призупинити розгляд проекту рішення до затвердження детального плану території мікрорайону Нижні Бортничі.* *На засіданнях постійної комісії Київської міської ради з питань містобудування, архітектури та землекористування **16.04.2019** та **10.09.2019** під час голосування жодного рішення із зазначеного питання ухвалено не було.*

Деснянський район		
4.	К-30550 **ПР-14306 від 27.09.2017**	Громадянин Смірнов Володимир Васильович вул. Прикордонна, 22 у власність площа 0,10 га для будівництва і обслуговування жилого будинку, господарських будівель і споруд **(доручення заступника міського голови – секретаря Київської міської ради від 28.09.2017 №08/231-2323/ПР)** *На засіданні постійної комісії Київської міської ради з питань містобудування, архітектури та землекористування **04.12.2017** вирішили **відхилити** проект рішення, оскільки на зазначену земельну ділянку немає затвердженого детального плану або плану зонування цієї території відповідно до статті 24 Закону України «Про регулювання містобудівної діяльності».* ***Виносився на повторний розгляд** на засіданні постійної комісії **10.09.2019** згідно з листом Департаменту земельних ресурсів виконавчого органу Київської міської ради (Київської міської державної адміністрації) від 19.04.2019 №0570202/3-7878 (вх. №08/9035 від 22.04.2019) щодо повернення справи до Київської міської ради та повторного розгляду справи на виконання рішення Окружного адміністративного суду міста Києва від 22.06.2018 року №826/17768/17. На цьому засіданні постійної комісії під час голосування жодного рішення із зазначеного питання ухвалено не було.*
5.	К-28363 **ПР-12228 від 09.12.2016**	Громадянка Підлубна Тетяна Миколаївна Пров. 3-й Садовий, 24 У власність Площа 0,10 га Для будівництва і обслуговування жилого будинку, господарських будівель і споруд **(доручення заступника міського голови – секретаря Київської міської ради від 12.12.2016 №08/231-4888/ПР)** *До постійної комісії Київської міської ради з питань містобудування, архітектури та землекористування надійшов лист батька Підлубного В. О. №08/П-549 від 18.01.2017 з проханням запросити на засідання постійної комісії,бо є заперечення щодо відводу земельної ділянки матері.* *На засіданні постійної комісії Київської міської ради з питань містобудування, архітектури та землекористування **24.01.2017** ухвалили відкласти розгляд та направити проект рішення на розгляд робочої групи з опрацювання питань соціального захисту киян - учасників антитерористичної операції, членів їх сімей та членів сімей киян, які загинули під час проведення антитерористичної операції на сході України, створеної відповідно до розпорядження Київського міського голови від 11.11.2014 (зі змінами згідно з розпорядженням Київського міського голови від 22.04.2015 №220) під головуванням В. В. Бондаренка.* *Відповідно до листа керівника апарату Київської міської державної адміністрації від 28.04.2017 вх. №08/7962 проект рішення передано для розгляду на нарадах з проблемних питань виділення земельних ділянок та житлового забезпечення учасників антитерористичної операції на сході України під головуванням Спасибка О. В. **Проект рішення повернуто до постійної комісії** Київської міської ради з питань містобудування, архітектури та землекористування для опрацювання в установленому*

		порядку, у зв'язку з тим, що робоча група, створена відповідно до розпорядження Київського міського голови від 11.11.2014 (зі змінами згідно з розпорядженням Київського міського голови від 22.04.2015 №220), під головуванням В. В. Бондаренка засідань не проводить (лист виконавчого органу Київської міської ради (Київської міської державної адміністрації) від 12.10.2017 вх. №08/17522). *На засіданні постійної комісії Київської міської ради з питань містобудування, архітектури та землекористування **07.11.2017** ухвалено перенести розгляд проекту рішення на наступне засідання постійної комісії, на яке запросити заявника.* *На засіданні постійної комісії Київської міської ради з питань містобудування, архітектури та землекористування **14.11.2017** під час голосування прийняли рішення відкласти розгляд проекту рішення та направити його на розгляд Ради ветеранів антитерорестичної операції при виконавчому органі Київської міської ради (київської міської державної адміністраціх) утвореної відповідно до розпорядження виконавчого органу Київської міської ради (Київської міської державної адміністраціх) від 13.10.2017 №1272.* ***Виноситься на повторний розгляд** згідно з листом Ради ветеранів антитерористичної операції при виконавчому органі Київської міської ради (Київській міській державній адміністрації) від 04.11.2019 №01/11 (вх. №40621 від 05.11.2019), відповідно до якого Рада рекомендує постійній комісії надати дозвіл на розробку проекту землеустрою щодо відведення земельної ділянки громадянці Підлубній Т. М.*
Святошинський район		
6.	К-34128 **ПР-16808**	Громадянин Фузік Володимир Анатолійович вул. Дунаєвського, 13 у власність площа 0,03 га для будівництва і обслуговування жилого будинку, господарських будівель і споруд **(доручення заступника міського голови – секретаря Київської міської ради від 09.07.2018 №08/231-2199/ПР)** *На засіданні постійної комісії Київської міської ради з питань містобудування, архітектури та землекористування **25.09.2018** під час голосування жодного рішення з цього питання ухвалено не було.* ***Під час повторного розгляду** на засіданні постійної комісії **10.10.2018** вирішили за пропозицією голови постійної комісії Київської міської ради з питань містобудування, архітектури та землекористування Міщенка О. Г. зазначене питання зняти з розгляду.*
7.	К-35264 **ПР-17747**	Громадянин Дзюбенко Григорій Семенович пров. Осінній, 3 у власність площа 0,05 га для будівництва і обслуговування жилого будинку, господарських будівель і споруд **(доручення заступника міського голови – секретаря Київської міської ради від 03.10.2018 №08/231-3262/ПР)** *На засіданні постійної комісії Київської міської ради з питань містобудування, архітектури та землекористування **10.09.2019** під час голосування жодного рішення із зазначеного питання ухвалено не було.*

		Солом`янський район
8.	К-32499 **ПР-19759**	Громадяни Кононенко Андрій Андрійович, Колотій Анастасія Андріївна вул. Сергія Колоса, 114-а у спільну часткову власність площа 0,07 га - частка громадянина Кононенко А. А. –1/2 від 0,07 га; - частка громадянки Колотій А. А.-1/2 від 0,07 га; для будівництва та обслуговування жилого будинку, господарських будівель і споруд **(доручення заступника міського голови – секретаря Київської міської ради від 28.02.2019 №08/231-1029/ПР)** *На засіданнях постійної комісії Київської міської ради з питань містобудування, архітектури та землекористування **16.04.2019** та **10.09.2019** під час голосування жодного рішення із зазначеного питання ухвалено не було.*
9.	К-37227 **ПР-19817**	Громадянка Левченко Катерина Станіславівна вул. Лугова, 18-а у власність площа 0,03 га для будівництва і обслуговування жилого будинку, господарських будівель і споруд **(доручення заступника міського голови – секретаря Київської міської ради від 01.03.2019 №08/231-1088/ПР)** *На засіданні постійної комісії Київської міської ради з питань містобудування, архітектури та землекористування **10.09.2019** під час голосування жодного рішення із зазначеного питання ухвалено не було.* *До постійної комісії Київської міської ради з питань містобудування, архітектури та землекористування надійшло звернення Левченко К. С. від 20.09.2019 (вх. №08/Л-3745 від 23.09.2019) із запитом про стан розгляду справи.*
10.	К-27684 **ПР-19945**	Громадянка Погорілко Надія Миколаївна вул. Контактній, 10 у власність площа 0,02 га для будівництва та обслуговування жилого будинку, господарських будівель і споруд **(доручення заступника міського голови – секретаря Київської міської ради від 13.03.2019 №08/231-1246/ПР)** *До постійної комісії Київської міської ради з питань містобудування, архітектури та землекористування надійшло звернення Погорілко Н. М. від 13.05.2019 (вх. №08/П-2096 від 15.05.2019) щодо надання інформації та з проханням запросити її на засідання постійної комісії.* *На засіданні постійної комісії Київської міської ради з питань містобудування, архітектури та землекористування **10.09.2019** вирішили перенести розгляд проекту рішення на чергове засідання постійної комісії Київської міської ради з питань містобудування, архітектури та землекористування, на яке запросити заявницю.*
11.	К-31581 **ПР-14740 від 28.11.2017**	Громадянка Макаренко Ірина Анатоліївна вул. Янтарна, 28

		у власність площа 0,08 га для ведення садівництва **(доручення заступника міського голови – секретаря Київської міської ради від 29.11.2017 №08/231-2972/ПР)** *На засіданні постійної комісії Київської міської ради з питань містобудування, архітектури та землекористування **25.09.2018** розгляд проекту рішення було відкладено для розгляду робочою групою під головуванням І. Л. Картавого.* ***Виносився на повторний розгляд на засіданні постійної комісі 13.11.2018** згідно з протоколом засідання цієї робочої групи від 19.10.2018 (реєстр. №158/556 від 25.10.2018), відповідно до якого ухвалено повернути проект рішення на розгляд постійної комісії Київської міської ради з питань містобудування, архітектури та землекористування для прийняття остаточного рішення, а також рекомендувати постійній комісії поінформувати Раду ветеранів антитерористичної операції при виконавчому органі Київської міської ради (Київській міській державній адміністрації), утвореної відповідно до розпорядження виконавчого органу Київської міської ради (Київської міської державної адміністрації) від 13.10.2017 №1272 та Департамент земельних ресурсів виконавчого органу Київської міської ради (Київської міської державної адміністрації) щодо можливості резервування земельної ділянки для учасників антитерористичної операції. А також згідно із зверненнями:* *- Макаренко І. А. від 17.10.2018 вх. №08/М-4714(е) та 31.10.2018 вх. №08/М-4932(е) з проханням розглянути проект рішення на найближчому засіданні постійної комісії та запросити на нього заявницю;* *- гр. Макаренко І. А. від 13.11.2018 вх. № 08/М-5083 з проханням зняти з розгляду зазначене питання та не розглядати його без її присутності.* *На цьому засіданні вирішили за пропозицією голови постійної комісії Київської міської ради з питань містобудування, архітектури та землекористування Міщенка О. Г. зазначене питання зняти з розгляду, враховуючи звернення громадянки Макаренко І. А. від 13.11.2018 вх. № 08/М-5083.*

Голова комісії **О. Міщенко**

Секретар комісії **І. Картавий**

п. 14.2.3
К-33982

Громадська Організація Центр Гуманітарних Місії

м.Київ вулиця Лермонтова 70 А т.044-576-1-576

Голові постійній комісій Київ Ради

з питань землекористування та архітектури

О.Г. Міщенко

Шановний Олександр Григорович !

Звертаємось до Вас з проханням призупинити розгляд на комісії питаня щодо надання дозволу на розроблення проекту землеустрою що до відведення земельної ділянки у власність учасникам АТО та членів родин загиблих проекти рішень:

К-34628 Дубина Григорій Олександрович учасник АТО

К-33202 Пономаренко Наталія Миколаївна член родини загиблого учасника АТО

К-34632 Костецький Олександр Володимирович учасник АТО

К-33982 Юлдашева Віолета Вікторівна член родини загиблого учасника АТО

К-34630 Мілімко Станіслав Станіславович учасник АТО

К-34358 Зоря Віктор Дмитрович учасник АТО

К-32975 Болотін Анатолій Іванович учасник АТО

Вище зазначенні громадяни України повідомленні про комісію але з різних причин не можуть бути присутніми на засіданні комісії. Розгляд питання просимо поновити після затвердження детального плану мікро району Нижні Бортничі. Просимо Вас шановний Олександр Григорович допомогти у вирішенні складних життєвих обставин учасників АТО, членам родин загиблих учасників АТО.

З повагою

заступник голови ГО Дорошенко О.М.

08.04.2019 року

Київська міська рада
08.04.2019 № 08/7631

08/231-2077/ПР
№ 30.09.2008

КИЇВСЬКА МІСЬКА РАДА

VI сесія VIII скликання

РІШЕННЯ

_____№_____

Про надання дозволу на розроблення проекту землеустрою щодо відведення земельної ділянки громадянину Костецькому Олександру Володимировичу у 5-му пров. Лермонтова у Дарницькому районі м. Києва для будівництва і обслуговування жилого будинку, господарських будівель і споруд

Київська міська рада
Департамент земельних ресурсів
Код земельної ділянки:
90:283:0091

Проект рішення (екз.1)
ПР-17509
до справи
К-34632

2 347015 075097

Розглянувши клопотання про надання дозволу на розроблення проекту землеустрою щодо відведення земельної ділянки громадянину Костецькому Олександру Володимировичу у 5-му пров. Лермонтова у Дарницькому районі м. Києва та додані документи, керуючись статтями 9, 118 Земельного кодексу України, Законом України „Про внесення змін до деяких законодавчих актів України щодо розмежування земель державної та комунальної власності", пунктом 34 частини 1 статті 26 Закону України „Про місцеве самоврядування в Україні", Київська міська рада

ВИРІШИЛА:

1. Надати дозвіл на розроблення проекту землеустрою щодо відведення земельної ділянки громадянину Костецькому Олександру Володимировичу у 5-му пров. Лермонтова у Дарницькому районі м. Києва орієнтовною площею 0,10 га (земельна ділянка комунальної власності територіальної громади міста Києва) у власність для будівництва і обслуговування жилого будинку, господарських будівель і споруд згідно з план-схемою (додаток до рішення) (К-34632).

2. Контроль за виконанням цього рішення покласти на постійну комісію Київської міської ради з питань містобудування, архітектури та землекористування.

Київський міський голова В.Кличко

Виготовлено за допомогою ПК "Кадастр"

Оператор Пенкина Ірина Богданівна

ПОДАННЯ:

Заступник голови Київської
міської державної адміністрації — О. Спасибко

Директор Департаменту
земельних ресурсів
виконавчого органу Київської міської ради
(Київської міської державної адміністрації) — П. Оленич

Начальник управління аналітично-правової
роботи Департаменту земельних ресурсів
виконавчого органу Київської міської ради
(Київської міської державної адміністрації) — А. Гавриш

ПОГОДЖЕНО:

Постійна комісія Київської міської ради
з питань містобудування, архітектури та
землекористування

Голова комісії — О.Міщенко

Секретар комісії — І.Картавий

Начальник управління
правового забезпечення діяльності
Київської міської ради — В.Слончак

08/231-2979/ПР
19.09.2018

КИЇВСЬКА МІСЬКА РАДА

VI сесія VIII скликання

РІШЕННЯ

_____№_____

Про надання дозволу на розроблення проекту землеустрою щодо відведення земельної ділянки громадянину Мілімку Станіславу Станіславовичу у 5-му пров. Лермонтова у Дарницькому районі м. Києва для будівництва і обслуговування жилого будинку, господарських будівель і споруд

Київська міська рада
Департамент земельних ресурсів
Код земельної ділянки
90:283:0086

Проект рішення (екз.1)
ПР-17544
до справи
К-34630

2 347015 075448

Розглянувши клопотання про надання дозволу на розроблення проекту землеустрою щодо відведення земельної ділянки громадянину Мілімку Станіславу Станіславовичу у 5-му пров. Лермонтова у Дарницькому районі м. Києва та додані документи, керуючись статтями 9, 118 Земельного кодексу України, Законом України „Про внесення змін до деяких законодавчих актів України щодо розмежування земель державної та комунальної власності", пунктом 34 частини 1 статті 26 Закону України „Про місцеве самоврядування в Україні", Київська міська рада

ВИРІШИЛА:

1. Надати дозвіл на розроблення проекту землеустрою щодо відведення земельної ділянки громадянину Мілімку Станіславу Станіславовичу у 5-му пров. Лермонтова у Дарницькому районі м. Києва орієнтовною площею 0,10 га (земельна ділянка комунальної власності територіальної громади міста Києва) у власність для будівництва і обслуговування жилого будинку, господарських будівель і споруд згідно з план-схемою (додаток до рішення) (К-34630).

2. Контроль за виконанням цього рішення покласти на постійну комісію Київської міської ради з питань містобудування, архітектури та землекористування.

Київський міський голова В.Кличко

ПОДАННЯ:

Заступник голови Київської
міської державної адміністрації — О. Спасибко

Директор Департаменту
земельних ресурсів
виконавчого органу Київської міської ради
(Київської міської державної адміністрації) — Г. Оленич

Начальник управління аналітично-правової
роботи Департаменту земельних ресурсів
виконавчого органу Київської міської ради
(Київської міської державної адміністрації) — Гавриш

ПОГОДЖЕНО:

Постійна комісія Київської міської ради
з питань містобудування, архітектури та
землекористування

Голова комісії — О.Міщенко

Секретар комісії — І.Картавий

Начальник управління
правового забезпечення діяльності
Київської міської ради — В.Слончак

п. 14.2.4. К-30550

ВИКОНАВЧИЙ ОРГАН КИЇВСЬКОЇ МІСЬКОЇ РАДИ
(КИЇВСЬКА МІСЬКА ДЕРЖАВНА АДМІНІСТРАЦІЯ)

ДЕПАРТАМЕНТ ЗЕМЕЛЬНИХ РЕСУРСІВ

вул.Хрещатик, 32-а, м.Київ, 01601, тел. (044) 279-58-72, ф. 288-07-57,
КБУ"Контактний центр міста Києва" (044) 15-51 E-mail: dzr@kmda.gov.ua Код ЄДРПОУ 26199097

19.04. 2019 № 0570202/3- 7878

на №_____ від _____

Київська міська рада

вул. Хрещатик, 36, м. Київ, 01044

Направляємо проект рішення Київської міської ради «Про надання дозволу на розроблення проекту землеустрою щодо відведення земельної ділянки громадянину Смірнову Володимиру Васильовичу на вул. Прикордонній, 22 у Деснянському районі м. Києва для будівництва і обслуговування жилого будинку, господарських будівель і споруд» від 27 вересня 2017 року ПР-14306 з матеріалами справи К-30550 від 06.07.2017 для повторного розгляду на виконання рішення Окружного адміністративного суду міста Києва від 22 червня 2018 року № 826/17768/17.

Додаток: справа К-30550 (оригінал) з проектом рішення ПР-14306 від 27.09.2017.

Директор Петро ОЛЕНИЧ

Станіслав Коростій
Максим Зайчук 279 71 19

п. 14.2.5 К-28363

Голові постійної комісії
Київської Міської Ради
з питань містобудування,
архітектури та землекористування
Мінченку Олександру
Григоровичу

Підгрубного Володимира
Олександровича мешкаю
м. Київ [redacted]
тел. [redacted]

Київська міська рада
18.01.2017 № 08/П-549

Заява.

Мінченко Олександр Григорович
на розгляді земельної комісії знаходиться
справа клопотання К-28361. Прошу
Вас дізнатися мене коли буде розгляд
даної справи про надання земельної
ділянки м. Київ. Підгрубного Тетяни
Миколаївні 18.11.1986 р.н., яка з моєю
дитиною є А10 шостою спільного сина
Підгрубного Олександра Володимировича
0.5.10.1987 р.н., в зв'язку з тим що Підгрубна
Т.М. намагається щоразовим шляхом
затримати одноособово земельного ділянки
та одноразового домовлено, порушуються
права та інтереси 2-х дітей (8-ми та 10-ти років)
та мого єдиного батька, внаслідок чого проти
Підгрубної Т.М. Деснянським РУГУМВС порушена
кримінальна справа по ст. 190 ККУ.

18.01.2016 р.

АПАРАТ

ВИКОНАВЧОГО ОРГАНУ КИЇВСЬКОЇ МІСЬКОЇ РАДИ
(КИЇВСЬКОЇ МІСЬКОЇ ДЕРЖАВНОЇ АДМІНІСТРАЦІЇ)

вул. Хрещатик,36, м. Київ, 01044; приймальня (044) 202 77 76; 202 75 06; факс 202 76 41
E-mail:kmda@kma.gov.ua Код ЄДРПОУ 37853361
E-mail для електронних звернень громадян: zvernen@kma.gov.ua

28.04.2017 № 009-1027
на № _____ *від* _____

Заступнику голови Київської міської державної адміністрації
Спасибку О.В.

Постійна комісія Київської міської ради з питань містобудування, архітектури та землекористування

Шановний Олександре Валерійовичу!

На виконання доручення Київського міського голови Кличка В.В. від 11.04.2017 №6178/1 надсилаю Вам проект рішення Київської міської ради «Про надання дозволу на розроблення проекту землеустрою щодо відведення земельної ділянки громадянці Підлубній Тетяні Миколаївні у пров. 3-му Садовому, 24 у Деснянському районі м. Києва для будівництва і обслуговування жилого будинку, господарських будівель і споруд» (ПР-12228 від 09.12.2016, справа-клопотання К-28363), який надійшов до апарату виконавчого органу Київської міської ради (Київської міської державної адміністрації) від постійної комісії Київської міської ради з питань містобудування, архітектури та землекористування листом від 09.02.2017 №08/281-438 (вх.№4601), для розгляду на нарадах з проблемних питань виділення земельних ділянок та житлового забезпечення учасників антитерористичної операції на сході України під Вашим головуванням.

Додатки в першу адресу:

1. Лист постійної комісії Київської міської ради з питань містобудування, архітектури та землекористування від 09.02.2017 №08/281-438 на 1 арк. в 1 прим. (оригінал);

013923

2. Витяг з протоколу №1 засідання постійної комісії Київської міської ради з питань містобудування, архітектури та землекористування від 24.01.2017-26.01.2017 №08/281-35к на 1 арк. в 1 прим. (оригінал);
3. Проект рішення Київської міської ради (ПР-12228 від 09.12.2016) з матеріалами справи-клопотання К-28363 (оригінал).

З повагою

Керівник апарату В. Бондаренко

009-1027
28.04.2017

Заступнику голови Київської міської
державної адміністрації
Спасибку О.В.

Постійна комісія Київської міської
ради з питань містобудування,
архітектури та землекористування

Шановний Олександре Валерійовичу!

На виконання доручення Київського міського голови Кличка В.В. від 11.04.2017 №6178/1 надсилаю Вам проект рішення Київської міської ради «Про надання дозволу на розроблення проекту землеустрою щодо відведення земельної ділянки громадянці Підлубній Тетяні Миколаївні у пров. 3-му Садовому, 24 у Деснянському районі м. Києва для будівництва і обслуговування жилого будинку, господарських будівель і споруд» (ПР-12228 від 09.12.2016, справа-клопотання К-28363), який надійшов до апарату виконавчого органу Київської міської ради (Київської міської державної адміністрації) від постійної комісії Київської міської ради з питань містобудування, архітектури та землекористування листом від 09.02.2017 №08/281-438 (вх.№4601), для розгляду на нарадах з проблемних питань виділення земельних ділянок та житлового забезпечення учасників антитерористичної операції на сході України під Вашим головуванням.

Додатки в першу адресу:

1. Лист постійної комісії Київської міської ради з питань містобудування, архітектури та землекористування від 09.02.2017 №08/281-438 на 1 арк. в 1 прим. (оригінал);

2. Витяг з протоколу №1 засідання постійної комісії Київської міської ради з питань містобудування, архітектури та землекористування від 24.01.2017-26.01.2017 №08/281-35к на 1 арк. в 1 прим. (оригінал);
3. Проект рішення Київської міської ради (ПР-12228 від 09.12.2016) з матеріалами справи-клопотання К-28363 (оригінал).

З повагою

Керівник апарату В. Бондаренко

м.8.001

РАДА ВЕТЕРАНІВ АНТИТЕРОРИСТИЧНОЇ ОПЕРАЦІЇ
При виконавчому органі Київської міської ради
(Київській міській державній адміністрації)
вул.Хрещатик, 36, м.Київ, 01044, тел. (066) 880-33-53
Постійна робоча група з питань забезпечення земельними ділянками,
тел.(063) 282-96-55

Від 04.11.19 № 01/11

Київському міському голові
В.Кличку

Шановний Віталію Володимировичу!

Направляємо до відома Протокол від 3 жовтня 2019 року №7 засідання Ради ветеранів антитерористичної операції при виконавчому органі Київської міської ради (Київської міської державної адміністрації).

Додаток на 6 арк.

Голова Ради Ветеранів
Антитерористичної операції
Київської міської державної адміністрації І.В. МАРІ

Київська міська державна
адміністрація
05.11.2019 № **40621**

ПРИЙНЯТО 04 ЛИС 2019 01-40
АПАРАТ ВИКОНАВЧОГО ОРГАНУ КИЇВСЬКОЇ МІСЬКОЇ РАДИ
(КИЇВСЬКОЇ МІСЬКОЇ ДЕРЖАВНОЇ АДМІНІСТРАЦІЇ)
УПРАВЛІННЯ ДОКУМЕНТООБІГУ ТА АНАЛІЗУ
СЛУЖБОВОЇ КОРЕСПОНДЕНЦІЇ
П.І.Б. Шмідаш
Тел.: 202 75 58, 202 74 22

ПРОТОКОЛ № 7
засідання Ради ветеранів
виконавчого органу Київської міської ради
(Київської міської державної адміністрації)

«03» жовтня 2019 р.

м. Київ

На засіданні присутні:

13 членів Ради ветеранів з правом голосу: Марі І.В. – голова, Бугай О.Ф. – заступник голови, члени Ради ветеранів – Шевченко А.В., Рябов О.О., Шатровський Д.О., Турчак Є. П., Васильченко О.В., Дюденко О.Л., Міхнюк І.В., Сергієвський В.П., Костюченко С., Кривобок Є.П., Войтко О.

Інші присутні: Швиденко А.В., Васильєв А.В.

ПОРЯДОК ДЕННИЙ:

1. Розгляд питання щодо внесення змін до міської цільової програми «Турбота. Назустріч Киянам» в частині надання права безоплатного проїзду усіма видами Київського міського пасажирського транспорту (в т.ч. метрополітеном) особами, що отримали статус бійця-добровольця (доповідач – Войтко О.);
2. Ініціювання питання щодо внесення змін до рішення Київської міської ради щодо правил паркування, доповнивши перелік осіб, які мають пільги при користуванні місцями для платного паркування категорією:
   - учасники бойових дій під час проведення АТО/ООС та члени родин загиблих учасників антитерористичної операції (доповідач Васильченко О.)
3. Підготовка звернення до Президента України щодо офіційного оприлюднення тексту документа відносно імплементації так званої «формули Штайнмайера» в українське законодавство (доповідач – Васильченко О.);
4. Щодо запровадження Порядку використання коштів, передбачених в бюджеті міста Києва на придбання житла для учасників антитерористичної операції (програма державної допомоги на придбання житла для учасників АТО 50/50) (доповідач – Бугай О.);
5. Обговорення бюджету міста Києва на 2020 рік в частині соціального захисту учасників АТО та членів сімей загиблих учасників АТО (доповідач – Шевченко А.);
6. Розгляд проблемних питань, які виникають під час реалізації Порядку виплати одноразової грошової компенсації киянам – уповноваженим членам сімей загиблих киян – учасників АТО за належні для одержання або одержані ними земельні ділянки для будівництва і обслуговування жилого будинку, господарських будівель і споруд (доповідачі – Міхнюк І.В., Шевченко А.В.);
7. Розгляд питань щодо забезпечення житлом учасників антитерористичної операції (доповідачі – Рябов О., Шевченко А.);
8. Розгляд спірного питання щодо виділення земельної ділянки сім'ї загиблого Підлубного О.В. Підлубній Тетяні Миколаївни та Підлубному Володимиру Олександровичу під будівництво і обслуговуванню жилого будинку, господарських будівель і споруд.

9. Участь Ради ветеранів антитерористичної операції при виконавчому органі Київської міської ради (КМДА) в марші «Ні капітуляції», проведення якого заплановане на 14.10.2019 та в «Штабі спротиву капітуляції» (доповідач – Шатровський Д.);
10. Вирішення питання щодо можливості відвідування спортивних секцій на безоплатних або пільгових умовах учасниками АТО та їх родинами в спортивних комунальних закладах м. Києва (доповідач – Сергієвський В.);
11. Розгляд кадастрових справ-клопотань про надання дозволів на розробку проектів землеустрою щодо відведення земельних ділянок учасникам АТО та членам сімей загиблих учасників АТО (доповідач – Шевченко А.)
12. Різне.

1. По першому питанню порядку денного:

Слухали:

Войтко О. доповів, що проект рішення Київської міської ради про внесення змін до міської цільової програми «Турбота. Назустріч Киянам» наразі знаходиться на розгляді на сесії Київської міської ради.

Турчак Є.П. запропонував підготувати лист на голову Київської міської державної адміністрації щодо встановлення пільг учасникам АТО, які мають посвідчення бійця-добровольця, зокрема безкоштовний проїзд на всіх видах та маршрутах міського пасажирського транспорту міста Києва незалежно від форм власності.

Контроль за виконання цього рішення покласти на Войтка О.

Голосували:

«за» - одноголосно;

«проти» - 0;

«утримались» - 0.

2. По другому питанню порядку денного:

Слухали:

Васильченко О. запропонував внести зміни до проекту рішення Київської міської ради «Про внесення змін до деяких рішень Київської міської ради щодо правил паркування», а саме, доповнити перелік осіб, які мають пільги при користуванні місцями для платного паркування (пункт 17.9.1 Проекту) категорією: учасники бойових дій під час проведення АТО/ООС та члени родин загиблих учасників антитерористичної операції.

Контроль за виконання цього рішення покласти на Васильченка О.

Голосували:

«за» - одноголосно;

«проти» - 0;

«утримались» - 0.

3. По третьому питанню порядку денного:

Слухали:

Васильченко О. запропонував підготувати звернення до Президента України щодо офіційного оприлюднення тексту документа відносно імплементації так званої «формули Штайнмайера» в українське законодавство.

Контроль за виконання цього рішення покласти на Васильченка О.

Голосували:
«за» - одноголосно;
«проти» - 0;
«утримались» - 0.

4. ***По четвертому питанню порядку денного:***

Слухали:

Бугай О. повідомив, що бажаючих отримати житло за програмою 50/50 на сьогодні близько 100 чоловік, на що необхідно 130 млн грн. На разі фінансування програми 50/50 на 2019 рік заплановано в розмірі 50 млн грн. Зауважив, що квартиру можна придбати лише безпосередньо у забудовників.

Пропонує Раді ветеранів створити чергу з поданих заяв. А також необхідно пришвидшити роботу відповідних підрозділів в райдержадміністраціях щодо надання інформації про осіб, які претендують на прийняття участі в програмі. Це необхідно для освоєння коштів до кінця 2019 року. Запропонував звернутись до Київської міської ради щодо надання додаткових 50 млн грн на фінансування програми 50/50.

Марі І. запропонував визначити механізм відбору заяв від учасників АТО на придбання житла за програмою 50/50.

Голосували:
«за» - одноголосно;
«проти» - 0;
«утримались» - 0.

Вирішити підтримати звернення до Київської міської ради щодо додатково фінансування на 2019 рік в розмірі 50 млн грн на програму 50/50.

Контроль за виконання цього рішення покласти на Бугая О.

5. ***По п'ятому, шостому та сьомому питанням порядку денного:***

Рябов О.О. доповів, що на минулому тижні відбулась нарада у заступника голови Київської міської державної адміністрації Непопа В.І. за участю Бондаренка В.В. щодо питань виділення фінансування з бюджету на 2020 рік. За результатами зустрічі було вирішено виділити фінансування на загальну суму 585 млн грн. На будівництво житлового будинку на бульв. Кольцова, 24а - 300 млн грн. На програму 50/50 (будинок на вул. Качалова) виділяють 50 млн грн. На часткову компенсацію за житло 50 млн грн. На компенсацію за земельні ділянки членам сімей загиблих 50 млн грн. На проектування житлового будинку на вул. Жулянській 20 млн грн. На закупівлю житла для інвалідів 3-ї групи - 10 млн грн. На реконструкцію комплексу для ГФ «Муніципальна варта» (23 км Бориспільської траси) - 100 млн грн. На компенсацію вартості пам'ятників - 50 млн грн.

Міхнюк І.В. запропонувала створити відповідну комісію при Київській міській державній адміністрації для вирішення зазначених питань.

Бугай О. запропонував підготувати лист на голову Київської міської державної адміністрації з проханням до кінця 2019 року забезпечити житлом інвалідів 3-ї групи.

Голосували:
«за» - одноголосно;
«проти» - 0;

«утримались» - 0.

Вирішили підготувати лист на голову Київської міської державної адміністрації з проханням до кінця 2019 року забезпечити житлом інвалідів 3-ї групи.

Контроль за виконання цього рішення покласти на Рябова О.О.

Міхнюк І.В. надала роз'яснення щодо спірного питання між батьком та матір'ю загиблого Підлубного О.В. з приводу отримання земельної ділянки. Запропонувала винести на голосування рішення надати земельну ділянку мамі загиблого Підлубній Тетяні Миколаївні.

Голосували:

«за» - одноголосно;

«проти» - 0;

«утримались» - 0.

Вирішили надати земельну ділянку мамі загиблого Підлубній Тетяні Миколаївні.

6. ***По восьмому питанню порядку денного:***

Шатровський Д. доповів, що створено штаб супротиву, в який входять 10 спілок учасників АТО. На 19.00 год. 03.10.2019 запланована зустріч учасників та організаторів супротиву.

Марі І. запропонував делегувати на зазначену зустріч Сергієвського В., Міхнюк І., Шатровського Д., Крівобока Є., Дюденко О.

Голосували:

«за» - одноголосно;

«проти» - 0;

«утримались» - 0.

7. ***По дев'ятому питанню порядку денного:***

Сергієвський В. доповів, що наразі існують комунальні спортивні секції, в яких можуть займатися на безкоштовній основі учасники АТО.

Необхідно підготувати лист на директора департаменту молоді та спорту щодо надання квоти на можливість займатись на безкоштовній основі учасникам АТО та членам сімей загиблих, та перелік спортивних розвиваючих закладів.

Голосували:

«за» - одноголосно;

«проти» - 0;

«утримались» - 0.

Вирішили звернутись з відповідним листом до департаменту молоді та спорту виконавчого органу Київської міської ради (Київської міської державної адміністрації) щодо надання квоти на можливість займатись на безкоштовній основі учасникам АТО та членам сімей загиблих, та перелік спортивних розвиваючих закладів.

Контроль за виконання цього рішення покласти на Сергієвського В.П.

8. ***По десятому питанню порядку денного:***

Рада ветеранів, після обробки та збору інформації про Дзюмака Антона Володимировича, винесла на голосування питання щодо надання дозволу на розробку проекту землеустрою.

Голосували:

«за» - 0;

«проти» - 12;

«утримались» - 1.

Ухвалили:

- не рекомендувати надання дозволу на розробку проекту землеустрою Дзюмаку А.В.

- направити відповідну характеристику на постійну комісію Київської міської ради з питань містобудування, архітектури та землекористування.

Рада ветеранів, після обробки та збору інформації про Зарицького Костянтина Олександровича, винесла на голосування питання щодо надання дозволу на розробку проекту землеустрою.

Голосували:

«за» - 11;

«проти» - 2;

«утримались» - 0.

Ухвалили:

- рекомендувати надати дозвіл на розробку проекту землеустрою Зарицькому К.О.

- направити відповідну характеристику на постійну комісію Київської міської ради з питань містобудування, архітектури та землекористування.

Рада ветеранів, після обробки та збору інформації про Шувалова Іллю Валерійовича, винесла на голосування питання щодо надання дозволу на розробку проекту землеустрою.

Голосували:

«за» - одноголосно;

«проти» - 0;

«утримались» - 0.

Ухвалили:

- рекомендувати надати дозвіл на розробку проекту землеустрою Шувалову І.В.

- направити відповідну характеристику на постійну комісію Київської міської ради з питань містобудування, архітектури та землекористування.

Рада ветеранів, після обробки та збору інформації про Машлятіна Дмитра Андрійовича, винесла на голосування питання щодо надання дозволу на розробку проекту землеустрою.

Голосували:

«за» - 0;

«проти» - одноголосно;

«утримались» - 0.

Ухвалили:

- не рекомендувати надання дозволу на розробку проекту землеустрою Машлятіну Д.А.

- направити відповідну характеристику на постійну комісію Київської міської ради з питань містобудування, архітектури та землекористування.

Рада ветеранів, після обробки та збору інформації про Калайду Віктора Миколайовича, винесла на голосування питання щодо надання дозволу на розробку проекту землеустрою.

Голосували:

«за» - 0;

«проти» - одноголосно;

«утримались» - 0.

Ухвалили:

- не рекомендувати надання дозволу на розробку проекту землеустрою Калайді В.М.

- направити відповідну характеристику на постійну комісію Київської міської ради з питань містобудування, архітектури та землекористування.

Бугай О. запропонував повернути на постійну комісію Київської міської ради з питань містобудування, архітектури та землекористування кадастрові справи, які з певних причин (не є учасником АТО, тривалий час не з'являється на робочу групу при Раді ветеранів, немає зв'язку з власником кадастрової справи) не можуть бути розглянуті на робочій групі при Раді ветеранів та на Раді ветеранів.

Голосували:

«за» - одноголосно;

«проти» - 0;

«утримались» - 0.

9. ***По одинадцятому питанню порядку денного:***

У зв'язку зі змінами в законодавстві Міхнюк І. запропонувала провести опитування щодо монетизації пільг для учасників бойових дій на офіційних сторінках у соціальних мережах КБУ «Київський міський центр допомоги учасників АТО» та Київської міської спілки ветеранів АТО.

Контроль за виконання цього рішення покласти на Міхнюк І.

Голосували:

«за» - одноголосно;

«проти» - 0;

«утримались» - 0.

Вирішили провести опитування щодо монетизації пільг для учасників бойових дій на сторінках у фейсбуці КБУ «Київський міський центр допомоги учасників АТО» та Київської міської спілки ветеранів АТО.

Контроль за виконання цього рішення покласти на Міхнюк І.

Головуючий

Марі І.В.

п. 14.2.9 К-37227

Голові постійної комісії Київської міської ради з питань містобудування, архітектури та землекористування
Міщенку О.Г.
Левченко Катерини Станіславівни

[redacted]

Заява

Шановний Олександре Григоровичу!

16.01.2019 року до Департаменту земельних ресурсів Київської міської ради мною було подане клопотання про надання дозволу на розроблення проекту землеустрою щодо відведення земельної ділянки на вул. Луговій, 18 а у Солом'янському районі м. Києва для будівництва і обслуговування жилого будинку і споруд, яке було зареєстроване за № К-37227.

31.05.2019 року було здійснено особистий прийом з приводу даного питання.

На даний час питання залишається не вирішеним.

Прошу Вас надати інформацію щодо розгляду даного клопотання, а також запросити мене на засідання постійної комісії.

20.09.2019 К. С. Левченко

Київська міська рада
23.09.2019 № 08/Л-3745

п. 14.2.10
К-27684

Київська міська рада
01044 м. Київ, вул. Хрещатик, 36

Погорілко Надії Миколаївни
[redacted]ukr.net

Заява

Департаметом земельних ресурсів виконавчого органу Київської міської ради (Київської міської державної адміністрації) листом від 07.02.2019 № 057-08/П-97-330 повідомлено, що за дорученням заступника Київської міської ради Прокопіва В. В. від 10.01.2019 № 08/П-97 розглянуто мою заяву від 04.01.2019 та враховуючи рішення Окружного адміністративного суду міста Києва від 22.08.2018 у справі № 826/6796/18 підготовлено проект рішення Київської міської ради «Про надання дозволу на розроблення проекту землеустрою щодо відведення земельної ділянки громадянці Погорілко Надії Миколаївні на вул. Контактній, 10, у Солом'янському районі міста Києва для будівництва та обслуговування жилого будинку, господарських будівель і споруд».

В доповнення до зазначеної заяви надсилаю копію постанови Касаційного адміністративного суду у складі Верховного Суду від 18.04.2019 у справі № 826/6796/18, якою касаційну скаргу Київської міської ради залишено без задоволення. Рішення Окружного адміністративного суду міста Києва від 22 серпня 2018 року та постанову Шостого апеляційного адміністративного суду від 06 грудня 2018 року залишено без змін.

Враховуючи вищевикладене, а також зважаючи на те, що рішення Київської міської ради «Про відхилення проекту рішення «Про надання дозволу на розроблення проекту землеустрою щодо відведення земельної ділянки громадянці Погорілко Надії Миколаївні на вул. Контактній, 10, у Солом'янському районі міста Києва для будівництва та обслуговування жилого будинку, господарських будівель і споруд» від 20 грудня 2017 року № 885/3892, прошу:

запросити мене на розгляд мого клопотання К-27684 «Про надання дозволу на розроблення проекту землеустрою щодо відведення земельної ділянки громадянці Погорілко Надії Миколаївні на вул. Контактній, 10, у Солом'янському районі міста Києва для будівництва та обслуговування жилого будинку, господарських будівель і споруд» постійною Комісією Київської міської ради з питань містобудування, архітектури та землекористування, Київської міської ради так Київською міською радою про що мене повідомити за телефоном 097-560-48-77.

Звернення прошу розглянути невідкладно з урахуванням вимог ст. 20 Закону України «Про звернення громадян».

Відповідь прошу надіслати на електронну адре[illegible]

Додаток: копія постанови Касаційного адміні[illegible] Верховного Суду від 18.04.2019 у справі № 826/6796/18.

Київська міська рада
15.05.2019 № 08/П-2096

13.05.2019

Н. М. Погорілко

Категорія справи № **826/6796/18: Адміністративні справи (з 01.01.2019); Справи з приводу регулюванню містобудівної діяльності та землекористування, зокрема у сфері; землеустрою; державної експертизи землевпорядної документації; регулювання земельних відносин, з них; з питань здійснення публічно-владних управлінських функцій з розпорядження земельними ділянками.**
Надіслано судом: **18.04.2019.** Зареєстровано: **19.04.2019.** Оприлюднено: **19.04.2019.**
Дата набрання законної сили: **18.04.2019**
Номер судового провадження: **К/9901/69164/18**

Верховний Суд

ПОСТАНОВА

Іменем України

18 квітня 2019 року

Київ

справа №826/6796/18

адміністративне провадження №К/9901/69164/18

Верховний Суд у складі колегії суддів Касаційного адміністративного суду:

головуючого судді - Гімона М.М. (суддя-доповідач),

суддів: Стародуба О.П., Мороз Л.Л.,

розглянувши в попередньому судовому засіданні касаційну скаргу Київської міської ради на рішення Окружного адміністративного суду міста Києва від 22 серпня 2018 року (суддя Шрамко О.Т.) та постанову Шостого апеляційного адміністративного суду від 06 грудня 2018 року (головуючий суддя Горяйнов А.М., судді: Кузьмишина О.М., Коротких А.Ю.) у справі № 826/6796/18 за позовом ОСОБА_1 до Київської міської ради про визнання протиправним та скасування рішення,-

ВСТАНОВИВ:

У квітні 2018 року ОСОБА_1 (далі - позивач) звернулась до суду із адміністративним позовом до Київської міської ради (далі - відповідач), в якому просила визнати протиправним та скасувати рішення відповідача від 20 грудня 2017 року №885/3892 в частині щодо відхилення проекту рішення ПР-12144 від 24 листопада 2016 року «Про надання дозволу на розробку проекту землеустрою щодо відведення земельної ділянки позивачу на АДРЕСА_1, у Солом'янському районі міста Києва для будівництва та обслуговування житлового будинку, господарських будівель та споруд» (К-27684)».

Рішенням Окружного адміністративного суду міста Києва від 22 серпня 2018 року, залишеним без змін постановою Шостого апеляційного адміністративного суду від 06 грудня 2018 року, позовні вимоги ОСОБА_1 задоволено повністю. Визнано протиправним та скасовано рішення Київської міської ради «Про відхилення проекту рішення «Про надання дозволу на розроблення проекту землеустрою щодо відведення земельної ділянки громадянці ОСОБА_1 на АДРЕСА_1 у Солом'янському районі м. Києва для будівництва та обслуговування жилого будинку, господарських будівель і споруд» від 20 грудня 2017 року №885/3892.

Вирішуючи спір між сторонами, суди встановили, що 24 травня 2016 року ОСОБА_1 подано клопотання до Київської міської ради про надання дозволу на розроблення документації із землеустрою.

Департамент земельних ресурсів Київської міської ради 24 листопада 2016 року підготував проект рішення ПР-12144 «Про надання дозволу на розробку проекту землеустрою щодо відведення земельної ділянки позивачу на АДРЕСА_1, у Солом'янському районі міста Києва для будівництва та обслуговування житлового будинку, господарських будівель та споруд» (К-27684)», згідно якого пропонувалося надати позивачу дозвіл на розроблення проекту землеустрою щодо відведення зазначеної земельної ділянки.

Відповідно до витягу з протоколу №11 засідання постійної комісії Київської міської ради від 30 травня 2017 року вирішено відхилити проект рішення «Про надання дозволу на розробку проекту землеустрою щодо відведення земельної ділянки позивачу на АДРЕСА_1, у Солом'янському районі міста Києва для будівництва та обслуговування житлового будинку, господарських будівель та споруд».

Згідно з пункту 29 рішення Київської міської ради «Про порядок денний пленарного засідання V сесії Київської міської ради VIII скликання 14 грудня 2017 року» на розгляд було винесене питання про надання ОСОБА_1 дозволу на виготовлення проекту землеустрою.

Відповідно до витягу зі стенограми пленарного засідання 20 грудня 2017 року (продовження пленарного засідання 14 грудня 2017 року) на засіданні було поставлене на обговорення питання про надання ОСОБА_1 дозволу на виготовлення проекту землеустрою щодо відведення земельної ділянки. Результати голосування: «за» - 3 голоси, «проти» - 21, «утрималися» - 48. У зв'язку з цим рішення не було прийняте.

В подальшому було поставлено на обговорення питання про відхилення проекту землеустрою про відведення земельної ділянки. За вказане рішення проголосувало 83 депутата.

Зазначене рішення було оформлене окремим документом від 20 грудня 2017 року № 885/3892 «Про відхилення проекту рішення «Про

надання дозволу на розробку проекту землеустрою щодо відведення земельної ділянки позивачу на АДРЕСА_1, у Солом'янському районі міста Києва для будівництва та обслуговування житлового будинку, господарських будівель та споруд».

З метою з'ясування підстав відмови в наданні дозволу на виготовлення проекту землеустрою щодо відведення земельної ділянки, ОСОБА_1 19 січня 2018 року звернулась зі скаргою до відповідача у порядку Закону України «Про звернення громадян», на яку отримала лист-відповідь від 20 лютого 2018 року №057029-08/П-335-826.

Вважаючи надану відповідачем відповідь на первинну скаргу формальною та неповною, 23 лютого 2018 року позивач звернулась до Київської міської ради з повторною скаргою.

Листом виконавчого органу Київської міської ради (Київська міська державна адміністрація) Департаменту земельних ресурсів від 28 березня 2018 року №057029-08/П-1072-1491 позивачу повідомлено, що на первинну скаргу від 19 січня 2018 року із питань зазначених у повторній скарзі надано ґрунтовні роз'яснення листом від 20 лютого 2018 року №057029-08/П-335-826.

Не погодившись з рішенням Київської міської ради №885/3892 від 20 грудня 2017 року, ОСОБА_2 звернулась до суду з позовом про визнання його протиправним та скасування.

Задовольняючи вимоги адміністративного позову, суд першої інстанції дійшов висновку, з яким погодився апеляційний суд, що постійною комісією Київської міської ради всупереч положень статті 30 Регламенту Київської міської ради при прийнятті рішення про відхилення відповідного проекту рішення, не було зазначено відповідного обґрунтування такої відмови. Крім того, в порушення приписів Закону України «Про звернення громадян» відповідачем не надано об'єктивної та всебічної відповіді на скарги позивача, подані у зв'язку з оскаржуваною відмовою.

Апеляційний суд додатково вказав на те, що Київська міська рада як орган місцевого самоврядування, реалізовуючи свої повноваження щодо розпорядження земельними ділянками комунальної форми власності, зобов'язана керуватися не лише Регламентом Київської міської ради, а й нормами Земельного кодексу України, частина 7 статті 118 якого визначає вичерпний перелік підстав, за наявності яких може бути відмовлено у наданні дозволу на розроблення проекту землеустрою щодо відведення земельної ділянки. Саме по собі формальне дотримання відповідачем вимог Регламенту не є достатньою підставою для визнання такого рішення законним.

Не погодившись з рішеннями судів попередніх інстанцій, Київська міська рада подала касаційну скаргу, в якій, посилаючись на порушення судами норм матеріального і процесуального права, просить судові рішення скасувати та прийняти нове рішення про відмову в задоволенні позову.

Касаційна скарга обґрунтована тим, що висновок постійної комісії Київської міської ради з питань містобудування, архітектури та землекористування щодо відхилення проекту на надання дозволу на розробку проекту землеустрою викладено у протоколі №11 від 30 травня 2017 року, і відхиляючи проект такого рішення остання діяла в межах повноважень, визначених Регламентом та Положенням. Відповідач наголошує на помилковості висновків судів попередніх інстанцій, що не зазначення комісією причин відмови в наданні позивачу дозволу на розробку проекту землеустрою щодо відведення земельної ділянки є підставою для скасування рішення Київської міської ради, оскільки протоколи постійної комісії Київської міської ради з питань містобудування, архітектури та землекористування не є рішеннями Київської міської ради, їх не можна ототожнювати за правовою природою та юридичними наслідками. Також скаржник вказує на те, що оскаржуване рішення було прийнято відповідачем у відповідності до статті 37 Регламенту Київської міської ради.

У поданому відзиві на касаційну скаргу позивач просила залишити її без задоволення, а судові рішення - без змін. Наголошено на тому, що місцеве самоврядування в Україні здійснюється на принципах не лише колегіальності, але й законності. Разом з тим, відповідачем при прийнятті оскаржуваного рішення було порушено положення ЗК України та Регламенту Київської міської ради. Також вказано на порушення відповідачем місячного строку розгляду поданого нею клопотання, що визначено статтею 118 ЗК України.

Заслухавши суддю-доповідача, обговоривши доводи касаційної скарги та відзиву на неї, перевіривши правильність застосування судами попередніх інстанцій норм матеріального права і дотримання норм процесуального права, колегія суддів вважає, що касаційна скарга не підлягає задоволенню з огляду на наступне.

Відповідно до частини другої статті 19 Конституції України органи державної влади та органи місцевого самоврядування, їх посадові особи зобов'язані діяти лише на підставі, в межах повноважень та у спосіб, що передбачені Конституцією та законами України.

Відповідно до частини першої статті 10 Закону України "Про місцеве самоврядування в Україні" від 21 травня 1997 року № 280/97-ВР (надалі Закон № 280/97-ВР), сільські, селищні, міські ради є органами місцевого самоврядування, що представляють відповідні територіальні громади та здійснюють від їх імені та в їх інтересах функції і повноваження місцевого самоврядування, визначені Конституцією України, цим та іншими законами.

Повноваження відповідних органів місцевого самоврядування щодо передачі земельних ділянок у власність або користування та порядок надання земельних ділянок державної або комунальної власності у користування встановлені статтями 118, 122, 123 Земельного кодексу України, статтями 26, 33, 59 Закону України "Про місцеве самоврядування в Україні".

Пунктом 34 частини першої статті 26 Закону № 280/97-ВР передбачено, що виключно на пленарних засіданнях сільської, селищної, міської ради вирішуються такі питання, як вирішення відповідно до закону питань регулювання земельних відносин.

Відповідно до статті 59 Закону № 280/97-ВР рішення місцевої ради приймаються у формі відповідних рішень, прийнятих на сесії місцевої ради та рішень виконавчого комітету.

За приписами частини десятої вказаної статті акти органів та посадових осіб місцевого самоврядування з мотивів їхньої невідповідності Конституції або законам України визнаються незаконними в судовому порядку.

Правовідносини у сфері забезпечення права на землю громадян, юридичних осіб, територіальних громад та держави, раціонального

використання та охорони земель регулюються, зокрема, Земельним кодексом України (далі по тексту - ЗК України) та Законом України «Про землеустрій».

За змістом частин першої - третьої статті 116 ЗК України громадяни та юридичні особи набувають права власності та права користування земельними ділянками із земель державної або комунальної власності за рішенням органів виконавчої влади або органів місцевого самоврядування в межах їх повноважень, визначених цим Кодексом або за результатами аукціону.

Набуття права на землю громадянами та юридичними особами здійснюється шляхом передачі земельних ділянок у власність або надання їх у користування.

Безоплатна передача земельних ділянок у власність громадян провадиться у разі, зокрема, одержання земельних ділянок із земель державної і комунальної власності в межах норм безоплатної приватизації, визначених цим Кодексом.

Стаття 118 ЗК України встановлює порядок безоплатної приватизації земельних ділянок громадянами.

Згідно з частиною першою статті 118 ЗК України громадянин, зацікавлений у приватизації земельної ділянки, яка перебуває у його користуванні, подає заяву до відповідного органу виконавчої влади або органу місцевого самоврядування, який передає земельні ділянки державної чи комунальної власності у власність відповідно до повноважень, визначених статтею 122 цього Кодексу. У разі якщо земельна ділянка державної власності розташована за межами населених пунктів і не входить до складу певного району, заява подається до Ради міністрів Автономної Республіки Крим.

Зі змісту частини шостої статті 118 ЗК України слідує, що громадяни, зацікавлені в одержанні безоплатно у власність земельної ділянки із земель державної або комунальної власності подають клопотання до відповідного органу виконавчої влади або органу місцевого самоврядування, який передає земельні ділянки державної чи комунальної власності у власність відповідно до повноважень, визначених статтею 122 цього Кодексу. У клопотанні, до якого додаються графічні матеріали, на яких зазначено бажане місце розташування земельної ділянки, зазначаються цільове призначення земельної ділянки та її орієнтовні розміри.

Приписами абзацу першого частини сьомої статті 118 ЗК України визначено, що відповідний орган виконавчої влади або орган місцевого самоврядування, який передає земельні ділянки державної чи комунальної власності у власність відповідно до повноважень, визначених статтею 122 цього Кодексу, розглядає клопотання у місячний строк і дає дозвіл на розроблення проекту землеустрою щодо відведення земельної ділянки або надає мотивовану відмову у його наданні. Підставою відмови у наданні такого дозволу може бути лише невідповідність місця розташування об'єкта вимогам законів, прийнятих відповідно до них нормативно-правових актів, генеральних планів населених пунктів та іншої містобудівної документації, схем землеустрою і техніко-економічних обґрунтувань використання та охорони земель адміністративно-територіальних одиниць, проектів землеустрою щодо впорядкування територій населених пунктів, затверджених у встановленому законом порядку.

Таким чином, обов'язковим є прийняття відповідним органом виконавчої влади або органом місцевого самоврядування за наслідками розгляду поданого клопотання про надання дозволу на розробку проекту землеустрою вмотивованого рішення про надання дозволу або відмову у його наданні із наведенням усіх підстав такої відмови.

При цьому частиною сьомою статті 118 ЗК України визначений перелік підстав для відмови у наданні дозволу на розроблення проекту землеустрою щодо відведення земельної ділянки за результатами розгляду належним чином оформлених клопотання та додатків до нього, який є вичерпним, а саме:

- невідповідність місця розташування об'єкта вимогам законів;

- невідповідність місця розташування об'єкта вимогам прийнятих відповідно до цих законів нормативно-правових актів;

- невідповідність місця розташування об'єкта вимогам генеральних планів населених пунктів та іншої містобудівної документації, схем землеустрою і техніко-економічних обгрунтувань використання та охорони земель адміністративно-територіальних одиниць, проектів землеустрою щодо впорядкування територій населених пунктів, затверджених у встановленому законом порядку.

У разі надання органом місцевого самоврядування відмови особі у наданні дозволу на розробку проекту землеустрою обов'язковим є зазначення конкретної підстави для такої відмови, що визначені у частині 7 статті 118 ЗК України.

Слід зауважити, що під час розгляду спорів щодо оскарження рішень, дій чи бездіяльності суб'єктів владних повноважень суди повинні перевіряти їх на відповідність того, чи прийняті (вчинені) останні з дотриманням усіх вимог, визначених частиною 3 статті 2 КАС України.

Судами попередніх інстанцій встановлено та підтверджується матеріалами справи, що за наслідками поданого ОСОБА_1 клопотання Департаментом земельних ресурсів Київської міської ради 24 листопада 2016 року було підготовлено проект рішення ПР-12144, згідно якого пропонувалося надати позивачу дозвіл на розроблення проекту землеустрою щодо відведення зазначеної земельної ділянки. Вказане свідчить про подання позивачем усіх необхідних документів відповідно до частини 6 статті 118 ЗК України.

Натомість, оскаржуване рішення Київської міської ради, як правильно зазначили суди попередніх інстанцій, не містить жодного обгрунтування та мотивів, з яких виходив вказаний колегіальний орган при прийнятті такого рішення. Таким чином, не зважаючи на те, що міською радою було прийнято оскаржуване рішення із дотриманням встановленої законом процедури та форми його оформлення, відповідачем всупереч положенням частини 7 статті 118 ЗК України не були вказані підстави для відмови у наданні дозволу на розроблення проекту землеустрою, що є достатньою підставою для визнання такого рішення протиправним та його скасування.

Посилання скаржника на прийняття оскаржуваного рішення у відповідності до статті 37 Регламенту Київської міської ради, яка передбачає можливість прийняття рішення про відхилення поданого на затвердження проекту рішення, колегією суддів визнаються безпідставними, оскільки положення вказаного Регламенту визначають саме процедуру прийняття або відхилення міською радою проектів рішень, але вказані приписи не звільняють орган місцевого самоврядування як суб'єкта розпорядження землями від обов'язку навести відповідне

мотивування прийнятого рішення у відповідності до положень чинного законодавства.

З приводу доводів Київської міської ради відносно того, що нею рішення приймалось на підставі висновку постійної комісії, яка відповідно до витягу з протоколу №11 засідання постійної комісії Київської міської ради від 30 травня 2017 року вирішила відхилити проект рішення ПР-12144, підготовлений Департаментом земельних ресурсів Київської міської ради 24 листопада 2016 року, колегія суддів зазначає наступне.

Суди правильно вказали, що згідно з частиною 1 статті 30 Регламенту Київської міської ради постійні комісії Київради (окрім профільної) протягом двадцяти днів з моменту реєстрації проекту рішення в управлінні організаційного та документального забезпечення діяльності Київради опрацьовують його та за результатами розгляду проекту рішення приймають висновок, яким: 1) підтримують проект рішення Київради без зауважень та підписують його; 2) підтримують проект рішення Київради із зауваженнями чи рекомендаціями; у цьому випадку на оригіналі проекту рішення навпроти назви відповідної постійної комісії поряд із підписом голови цієї постійної комісії ставиться відмітка "із зауваженнями" або "з рекомендаціями"; 3) відхиляють проект рішення з відповідним обгрунтуванням; у цьому випадку на оригіналі проекту рішення навпроти назви відповідної постійної комісії поряд із підписом голови цієї постійної комісії ставиться відмітка "відхилено" із зазначенням дати та номеру відповідного протоколу засідання постійної комісії.

Тобто, постійна комісія Київської міської ради у разі відхилення проекту рішення має надати до проекту рішення відповідне обгрунтування такої відмови.

За таких обставин, колегія суддів зауважує, що міська рада дійсно керується висновком постійної комісії при раді (про погодження проекту рішення або про його відхилення) при прийнятті відповідного рішення, разом з тим, остання відповідно до приписів Закону України «Про місцеве самоврядування в Україні» та Регламенту може прийняти рішення, відмінне від такого висновку. Втім, у будь-якому випадку таке рішення міської ради має містити власні мотиви посилання на відповідні визначені законом підстави, керуючись якими орган місцевого самоврядування дійшов висновку про прийняття саме такого рішення. Тому, лише формальне дотримання міською радою вимог Регламенту не можна вважати достатньою підставою для визнання такого рішення законним.

Суд апеляційної інстанції встановив, що відповідно до стенограми на пленарному засіданні Київської міської ради 20 грудня 2017 року не обговорювалися підстави для відмови в наданні позивачу дозволу на розроблення проекту землеустрою щодо відведення земельної ділянки. Головуючим було виключно оголошено пропозицію постійної комісії Київської міської ради про відхилення проекту рішення про надання ОСОБА_1 відповідного дозволу.

У свою чергу у витязі з протоколу № 11 засідання постійної комісії Київської міської ради від 30 травня 2017 року не зазначені підстави відхилення проекту рішення «Про надання дозволу на розробку проекту землеустрою щодо відведення земельної ділянки позивачу на АДРЕСА_1, у Солом'янському районі міста Києва для будівництва та обслуговування житлового будинку, господарських будівель та споруд».

Листом від 20 лютого 2018 року № 057029-08/П-335-826 Департамент земельних ресурсів виконавчого органу Київської міської ради (Київської міської державної адміністрації) підтвердив, що постійною комісією ухвалено рішення без зазначення у витязі причин відхилення запропонованого проекту.

Таким чином, в межах даного спору ні висновок постійної комісії, ні оскаржуване рішення Київської міської ради не містить жодних мотивів та обгрунтувань з посиланням на відповідні норми права, з яких виходив відповідач, що свідчить про наявність підстав для скасування такого рішення, на що правильно вказали суди попередніх інстанцій.

Європейський суд з прав людини у рішенні по справі «Рисовський проти України» (№ 29979/04) визнав низку порушень пункту 1 статті 6 Конвенції, статті 1 Першого протоколу до Конвенції та статті 13 Конвенції у справі, пов'язаній із земельними правовідносинами; в ній також викладено окремі стандарти діяльності суб'єктів владних повноважень, зокрема, розкрито елементи змісту принципу «належного урядування».

Принцип «належного урядування», зокрема, передбачає, що державні органи повинні діяти в належний і якомога послідовний спосіб. При цьому, на них покладено обов'язок запровадити внутрішні процедури, які посилять прозорість і ясність їхніх дій, мінімізують ризик помилок і сприятимуть юридичній визначеності у правовідносинах. Державні органи, які не впроваджують або не дотримуються своїх власних процедур, не повинні мати можливості уникати виконання своїх обов'язків.

Крім того, в рішеннях Європейського суду з прав людини склалася практика, яка підтверджує, що дискреційні повноваження не повинні використовуватися свавільно, а суд повинен контролювати рішення, прийняті на підставі реалізації дискреційних повноважень, максимально ефективно (див. рішення у справі «Hasan and Chaush v. Bulgaria» №. 30985/96).

При цьому колегія суддів в межах даного спору, з урахуванням положень частини 1 статті 341 КАС України, не надає оцінки викладеним у відзиві на касаційну скаргу посиланням позивача на порушення відповідачем строків розгляду поданого нею клопотання, які визначені статтею 118 КАС України, з огляду на те, що вказані обставини не були підставою позову .

Суд враховує положення Висновку № 11 (2008) Консультативної ради європейських суддів щодо якості судових рішень (пункти 32-41), в якому, серед іншого, звертається увага на те, що усі судові рішення повинні бути обгрунтованими, зрозумілими, викладеними чіткою і простою мовою і це є необхідною передумовою розуміння рішення сторонами та громадськістю; у викладі підстав для прийняття рішення необхідно дати відповідь на доречні аргументи та доводи сторін, здатні вплинути на вирішення спору; виклад підстав для прийняття рішення не повинен неодмінно бути довгим, оскільки необхідно знайти належний баланс між стислістю та правильним розумінням ухваленого рішення; обов'язок суддів наводити підстави для своїх рішень не означає необхідності відповідати на кожен аргумент заявника на підтримку кожної підстави захисту; обсяг цього обов'язку суду може змінюватися залежно від характеру рішення.

Відповідно до частини першої статті 350 КАС суд касаційної інстанції залишає касаційну скаргу без задоволення, а судові рішення - без змін, якщо визнає, що суди першої та апеляційної інстанції не допустили неправильного застосування норм матеріального права або порушень норм процесуального права при ухваленні судових рішень чи вчиненні процесуальних дій.

Доводи, які містяться в касаційній скарзі, висновків судів та обставин справи не спростовують.

Керуючись статтями 343, 350, 355, 356 Кодексу адміністративного судочинства України, суд,

ПОСТАНОВИВ:

Касаційну скаргу Київської міської ради залишити без задоволення.

Рішення Окружного адміністративного суду міста Києва від 22 серпня 2018 року та постанову Шостого апеляційного адміністративного суду від 06 грудня 2018 року залишити без змін.

Постанова суду касаційної інстанції є остаточною та оскарженню не підлягає.

.....

.....

.....

М.М. Гімон

О.П. Стародуб

Л.Л. Мороз ,

Судді Верховного Суду

зареєстровано 25.10.2018 п. 14.2.11 К-31581

ПРОТОКОЛ №1581556

засідання робочої групи, створеної 25.09.2018 на засіданні постійної комісії Київської міської ради з питань містобудування, архітектури та землекористування для додаткового вивчення проекту рішення «Про надання дозволу на розроблення проекту землеустрою щодо відведення земельної ділянки громадянці Макаренко Ірині Анатоліївні на вул. Янтарній, 28 у Солом`янському районі м. Києва для ведення садівництва» справа-клопотання **К-31581**.

від 19.10.2018

Місце проведення: Київська міська рада, м. Київ, вул. Хрещатик, 36, 10-й поверх, каб. 1017 о 11:00

Склад робочої групи: 3 депутати Київської міської ради.

Присутні: 2 депутати Київської міської ради, члени постійної комісії Київської міської ради з питань містобудування архітектури та землекористування:

Картавий І. Л. - голова робочої групи, секретар постійної комісії Київської міської ради з питань містобудування, архітектури та землекористування;

Римаренко С. Г. - член робочої групи, член постійної комісії Київської міської ради з питань містобудування, архітектури та землекористування.

Запрошені та присутні:

Шейко В. В. - представник Департаменту земельних ресурсів виконавчого органу Київської міської ради (Київської міської державної адміністрації);

Марконі А. В. - представник Департаменту містобудування та архітектури виконавчого органу Київської міської ради (Київської міської державної адміністрації);

Макаренко І. А. - заявниця.

Розгляд (обговорення) питання:

Про розгляд проекту рішення «Про надання дозволу на розроблення проекту землеустрою щодо відведення земельної ділянки громадянці Макаренко Ірині Анатоліївні на вул. Янтарній, 28 у Солом`янському районі м. Києва для ведення садівництва» *(доручення заступника міського голови – секретаря Київської міської ради від 29.11.2017 №08/231-2972/ПР)* з матеріалами справи-клопотання **К-31581**, ПР-14740.

СЛУХАЛИ: Картавого І. Л. – голову робочої групи, секретаря постійної комісії.

ВИСТУПИЛИ: Римаренко С. Г., Шейко В. В., Марконі А. В., Макаренко І. А.

Під час обговорення було зазначено, що:

Земельна ділянка вільна від капітальної забудови. Згідно даних міського земельного кадастру вказана земельна ділянка площею 796,97 кв.м. обліковується як землі не надані у власність чи користування на підставі технічного звіту по встановленню зовнішніх меж землекористування.

Відповідно до детального плану території мікрорайону Жуляни, затвердженого рішенням Київської міської ради від 14.06.2007 №796/1457, територія за функціональним призначенням належить до території колективних садів та дач та частково до садибної житлової забудови.

ВИРІШИЛИ:

1. Повернути проект рішення «Про надання дозволу на розроблення проекту землеустрою щодо відведення земельної ділянки громадянці Макаренко Ірині Анатоліївні на вул. Янтарній, 28 у Солом`янському районі м. Києва для ведення садівництва» *(доручення заступника міського голови – секретаря Київської міської ради від 29.11.2017 №08/231-2972/ПР)* з матеріалами справи-клопотання **К-31581, ПР-14740** ***на розгляд постійної комісії Київської міської ради з питань містобудування, архітектури та землекористування для прийняття остаточного рішення.***

2. Рекомендувати постійній комісії Київської міської ради з питань містобудування, архітектури та землекористування проінформувати Раду ветеранів антитерористичної операції при виконавчому органі Київської міської ради (Київської міської державної адміністрації), утвореної відповідно до розпорядження виконавчого органу Київської міської ради (Київської міської державної адміністрації) від 13.10.2017 №1272 та Департамент земельних ресурсів виконавчого органу Київської міської ради (Київської міської державної адміністрації) щодо можливості резервування даної земельної ділянки для учасників антитерористичної операції.

ГОЛОСУВАЛИ: «за» - 2, «проти» - 0, «утримались» -0, «не голосували» - 0.
Рішення прийнято.

Голова робочої групи І. Картавий

член робочої групи: С. Римаренко

Міщенко О.Ф. голові
Постійної комісії
Київської міської
ради з питань місто-
будування, архітектури
та землекористування

Макаренко І.А. [redacted] вод-

Заява

Прошу зняти з розгляду постійної комісії Київської міської ради з питань містобудування, архітектури та землекористування розгляд моєї справи-клопотання К-31581.
Прошу не розглядати моє клопотання без моєї присутності.

Макаренко

13.11.2018

Київська міська рада
13.11.2018 № 08/М-5083

Тема	**Form submission from: The form of the electronic the appeal a physical person**
От	КИЇВСЬКА МІСЬКА РАДА <zvernen@kmr.gov.ua>
Отправитель	<info@kmr.gov.ua>
Кому	<zvernen@kmr.gov.ua>
Дата	16.10.2018 11:06

Час створення заповнення форми на сайті
Вівторок, Жовтень 16, 2018 - 11:06
Submitted by user:
Submitted values are:

The full name of the addressee: Постійна комісія Київської міської ради з питань містобудування, архітектури та землекористування
Surname: Макаренко
First name: Ірина
Patronymic: Анатоліївна
Sex: Жіноча
Place of residence: м. Київ, вул. Старонаводницька 4-6, кв. 77
E-mail address: makarenko_iryna@i.ua
Contact phone: тел. 0675978874
Add file:
The essence of the raised question:
Шановна Постійна комісія Київської міської ради з питань містобудування, архітектури та землекористування!
Департаментом Земельних Ресурсів 29.11.2017 було розроблено на моє ім'я проект рішення Про надання дозволу на розроблення проекту землеустрою щодо відведення земельної ділянки мені, громадянці Макаренко І.А., на вул. Янтарній, 28 у Солом'янському районі м. Києва для ведення садівництва К-31581.
На сьогоднішній день Постійною комісією Київської міської ради з питань містобудування, архітектури та землекористування жодного рішення по моєму питанню не прийнято.
З моменту розроблення проекту рішення вже минув рік. Прошу більше не затягувати та розглянути моє питання (К-31581) Постійною комісією Київської міської ради з питань містобудування, архітектури та землекористування та прийняти рішення відповідно до законодавства України.
По моєму питанню створено робочу групу - Протокол №20/82 від 25.09.2018. Прошу, не затягувати розгляд мого питання робочою групою. Надати мені інформацію, коли робочою групою буде розглядатися моє питання та дати можливість бути присутній на засіданні робочої групи.
Прошу надати відповідь на мого листа.
З повагою Макаренко Ірина Анатоліївна

Київська міська рада
17.10.2018 № 08/М-4714(е)

14.3. Розгляд справ-клопотань ***(надання дозволів на розроблення проектів землеустрою щодо відведення земельних ділянок - державні, комунальні підприємства):***

		Голосіївський район
1.	К-35622 **ПР-18227**	Київське комунальне об'єднання зеленого будівництва та експлуатації зелених насаджень міста «Київзеленбуд» Студентська алея, просп. Голосіївський, 89 в постійне користування площа 0,85 га для експлуатації зеленої зони **(доручення Київського міського голови від 22.10.2018 №08/231-3710/ПР)** *Проект рішення **підтриманий** постійною комісією Київської міської ради з питань екологічної політики з рекомендаціями, а саме: пункт 2 проекту рішення виключити, у зв'язку з цим пункт 3 вважати відповідно пунктом 2 (витяг з протоколу засідання №17/70 від 21.11.2018).*
		Дарницький район
2.	К-35602 **ПР-17770**	Київське комунальне об'єднання зеленого будівництва та експлуатації зелених насаджень міста «Київзеленбуд» вул. Михайла Гришка, 6-8 в постійне користування площа 0,19 га для облаштування, експлуатації та обслуговування зелених насаджень (сквер) **(доручення заступника міського голови – секретаря Київської міської ради від 03.10.2018 №08/231-3242/ПР)** *Проект рішення **підтриманий** постійною комісією Київської міської ради з питань екологічної політики.*
3.	К-39133 **505701425**	Київське комунальне об'єднання зеленого будівництва та експлуатації зелених насаджень міста «Київзеленбуд» вул. Ревуцького, 29, 29-а, 29-б, 35, вул. Архітектора Вербицького, 14-а, 14-в у постійне користування площа 0,84 га для обслуговування, утримання та експлуатації зелених насаджень **(доручення заступника міського голови – секретаря Київської міської ради від 09.09.2019 №08/231-2763/ПР)** *Проект рішення **підтриманий** постійною комісією Київської міської ради з питань екологічної політики з рекомендаціями, а саме: пункт 2 проекту рішення виключити, у зв'язку з цим пункт 3 вважати відповідно пунктом 2 (витяг з протоколу засідання №14/88 від 02.10.2019).*
		Деснянський район
4.	К-35540 **ПР-17776**	Київське комунальне об'єднання зеленого будівництва та експлуатації зелених насаджень міста «Київзеленбуд» вул. Миколи Закревського, 5 в постійне користування площа 0,49 га

		для утримання та благоустрою зелених зон і зелених насаджень та обслуговування скверу **(доручення заступника міського голови – секретаря Київської міської ради від 04.10.2018 №08/231-3288/ПР)** *Проект рішення **підтриманий** постійною комісією Київської міської ради з питань екологічної політики.*
5.	493019334	Київське комунальне об'єднання зеленого будівництва та експлуатації зелених насаджень міста «Київзеленбуд» вул. Лісківська, 4-а, 4-б (вздовж спеціалізованих шкіл № 306 та № 307) у постійне користування площа 1,34 га для обслуговування та експлуатації зелених насаджень загального користування у Деснянському районі міста Києва **(доручення заступника міського голови – секретаря Київської міської ради від 02.10.2019 №08/231-2981/ПР)** *Проект рішення **підтриманий** постійною комісією Київської міської ради з питань екологічної політики.* *До постійної комісії Київської міської ради з питань містобудування, архітектури та землекористування надійшло звернення депутата Київської міської ради М. Іщенка від 30.09.2019 вх. №08/2269 з проханням розглянути проект рішення та повідомити про стан розгляду клопотання.*
		Дніпровський район
6.	К-35918 **ПР-18211**	Київське комунальне об'єднання зеленого будівництва та експлуатації зелених насаджень міста «Київзеленбуд» вул. Ентузіастів, 3 літ. А в постійне користування площа 0,37 га для утримання скверу **(доручення Київського міського голови від 22.10.2018 №08/231-3707/ПР)** *Постійною комісією Київської міської ради з питань екологічної політики проект рішення **підтриманий з рекомендаціями, а саме:** пункт 2 проекту рішення виключити, у зв`язку з цим пункт 3 вважати відповідно пунктом 2 (витяг з протоколу № 17/70 засідання цієї постійної комісії від 21.11.2018).* *До постійної комісії Київської міської ради з питань містобудування, архітектури та землекористування надійшло звернення Управління екології та природних ресурсів виконавчого органу Київської міської ради (Київської міської державної адміністрації) від 17.09.2019 №007-4565 (вх. №08/21465 від 18.09.2019) щодо надання інформації щодо того, що програмою економічного та соціального розвитку міста Києва на 2018 – 2020 роки, затвердженою рішенням Київської міської ради №1042/4049 ід 21.12.2017 не передбачено асигнувань для облаштування зазначеного скверу.*
7.	К-37937 **ПР-19818**	Київське комунальне об'єднання зеленого будівництва та експлуатації зелених насаджень міста «Київзеленбуд» бульв. Перова, 12/92 в постійне користування площа 0,05 га

		для облаштування, утримання та експлуатації зелених насаджень (скверу) **(доручення заступника міського голови – секретаря Київської міської ради від 01.03.2019 №08/231-1089/ПР)** *Проект рішення **підтриманий** постійною комісією Київської міської ради з питань екологічної політики **з рекомендаціями**, а саме: пункт 2 проекту рішення виключити, у зв'язку з цим пункт 3 вважати відповідно пунктом 2 (витяг з протоколу засідання цієї комісії №5/79 від 03.04.2019).* *До постійної комісії Київської міської ради з питань містобудування, архітектури та землекористування надійшло звернення депутата Київської міської ради Т. Криворучка від 02.09.2019 №08/279/08/035-161 (вх. №08/20058 від 03.09.2019) щодо розгляду проектів рішень на найближчому засіданні постійної комісії.*
8.	К-37750 **ПР-19815**	Київське комунальне об'єднання зеленого будівництва та експлуатації зелених насаджень міста «Київзеленбуд» на перетині вул. Сулеймана Стальського та вул. Братиславської в постійне користування площа 0,57 га для облаштування, утримання та експлуатації зелених насаджень (скверу) **(доручення заступника міського голови – секретаря Київської міської ради від 01.03.2019 №08/231-1085/ПР)** *Проект рішення **підтриманий** постійною комісією Київської міської ради з питань екологічної політики **з рекомендаціями**, а саме: пункт 2 проекту рішення виключити, у зв'язку з цим пункт 3 вважати відповідно пунктом 2 (витяг з протоколу засідання цієї комісії №5/79 від 03.04.2019).* *До постійної комісії Київської міської ради з питань містобудування, архітектури та землекористування надійшло звернення депутата Київської міської ради Т. Криворучка від 02.09.2019 №08/279/08/035-161 (вх. №08/20058 від 03.09.2019) щодо розгляду проектів рішень на найближчому засіданні постійної комісії.*
Печерський район		
9.	К-35107 **ПР-17504**	Київське комунальне об'єднання зеленого будівництва та експлуатації зелених насаджень міста «Київзеленбуд» вул. Велика Васильківська, 89 в постійне користування площа 0,06 га для утримання та благоустрою зелених зон і зелених насаджень та обслуговування озелененої території **(доручення заступника міського голови – секретаря Київської міської ради від 19.09.2018 №08/231-2958/ПР)** *Проект рішення **підтриманий** постійною комісією Київської міської ради з питань екологічної політики.*
Подільський район		
10.	К-38276 **ПР-20406**	ІНСТИТУТ ДЕРЖАВНОГО УПРАВЛІННЯ У СФЕРІ ЦИВІЛЬНОГО ЗАХИСТУ та Північний регіональний центр страхового фонду документації вул. Вишгородська, 21

		в постійне користування площа 0,47 га для експлуатації та обслуговування адміністративних будівель **(доручення заступника міського голови – секретаря Київської міської ради від 03.05.2019 №08/231-1712/ПР)** *До постійної комісії Київської міської ради з питань містобудування, архітектури та землекористування надійшло звернення Інституту державного управління у сфері цивільного захисту Державної служби України з надзвичайних ситуацій від 25.06.2019 №502-0250-25 (вх. №08/15556 від 08.07.2019) з проханням пришвидшити розгляд проекту рішення.*
Святошинський район		
11.	601550144	Департамент патрульної поліції Велика Кільцева дорога у постійне користування площа 4,00 га для експлуатації майданчику по відстою та зберіганню автотранспортних засобів **(доручення заступника міського голови – секретаря Київської міської ради від 02.10.2019 №08/231-2982/ПР)** *Проект рішення **підтриманий** постійною комісією Київської міської ради з питань транспорту, зв`язку та реклами.*
12.	К-36030 **ПР-18537**	Київське комунальне об'єднання зеленого будівництва та експлуатації зелених насаджень міста «Київзеленбуд» вул. Чорнобильська, 4/56 в постійне користування площа 0,46 га для експлуатації скверу **(доручення заступника міського голови – секретаря Київської міської ради від 15.11.2018 №08/231-4101/ПР)** *Проект рішення **підтриманий** постійною комісією Київської міської ради з питань екологічної політики **з рекомендаціями**, а саме: пункт 2 проекту рішення виключити, у зв'язку з цим пункт 3 вважати відповідно пунктом 2 (витяг з протоколу засідання №21/74 від 19.12.2018).*
Солом`янський район		
13.	К-33321 **ПР-16484**	Київське комунальне об'єднання зеленого будівництва та експлуатації зелених насаджень міста «Київзеленбуд» вулиця Єреванська між будинками 20 та 16-а в постійне користування площа 0,31 га для утримання та експлуатації скверу **(доручення заступника міського голови – секретаря Київської міської ради від 23.05.2018 №08/231-1771/ПР)** *Проект рішення **підтриманий** постійною комісією Київської міської ради з питань екологічної політики.*
14.	К-38521 **ПР-20730**	Київське комунальне об'єднання зеленого будівництва та експлуатації зелених насаджень міста «Київзеленбуд» просп. Повітрофлотський, 11-13

		в постійне користування площа 0,19 га, 0,10 га для утримання та експлуатації скверу **(доручення заступника міського голови – секретаря Київської міської ради від 18.06.2019 №08/231-2142/ПР)** *Проект рішення **підтриманий** постійною комісією Київської міської ради з питань екологічної політики **з рекомендаціями**, а саме: пункт 2 проекту рішення виключити, у зв'язку з цим пункт 3 вважати відповідно пунктом 2 (витяг з протоколу засідання №11/85 від 24.07.2019).*
15.	К-33312 **ПР-16485**	Київське комунальне об'єднання зеленого будівництва та експлуатації зелених насаджень міста «Київзеленбуд» вул. Кудряшова, 2-4 в постійне користування площа 0,15 га для утримання та експлуатації скверу **(доручення заступника міського голови – секретаря Київської міської ради від 23.05.2018 №08/231-1772/ПР)** *Проект рішення **підтриманий** постійною комісією Київської міської ради з питань екологічної політики.*
16.	К-33310 **ПР-16515**	Київське комунальне об'єднання зеленого будівництва та експлуатації зелених насаджень міста «Київзеленбуд» на розі вул. Михайла Донця та просп. Відрадного в постійне користування площа 0,25 га для утримання та експлуатації скверу **(доручення заступника міського голови – секретаря Київської міської ради від 24.05.2018 №08/231-1804/ПР)** *Проект рішення **підтриманий** постійною комісією Київської міської ради з питань екологічної політики.*
17.	К-35947 **ПР-18273**	Київське комунальне об`єднання зеленого будівництва та експлуатації зелених насаджень міста «Київзеленбуд» просп. Перемоги в постійне користування площі: 0,48 га, 0,30 га для утримання та експлуатації скверу **(доручення Київського міського голови від 25.10.2018 №08/231-3779/ПР)** *Проект рішення **підтриманий** постійною комісією Київської міської ради з питань екологічної політики з рекомендаціями, а саме: пункт 2 проекту рішення виключити, у зв'язку з цим пункт 3 вважати відповідно пунктом 2 (витяг з протоколу засідання №17/70 від 21.11.2018).*
18.	К-34988 **ПР-17708**	Київське комунальне об`єднання зеленого будівництва та експлуатації зелених насаджень міста «Київзеленбуд» бульв Чоколівський в постійне користування площа 1,48 га для утримання та експлуатації скверу **(доручення заступника міського голови – секретаря Київської міської ради від 01.10.2018 №08/231-3164/ПР)**

		*Проект рішення **підтриманий** постійною комісією Київської міської ради з питань екологічної політики.*
19.	К-34986 **ПР-17945**	Київське комунальне об`єднання зеленого будівництва та експлуатації зелених насаджень міста «Київзеленбуд» просп. Валерія Лобановського в постійне користування площа 0,04 га для утримання та експлуатації скверу **(доручення заступника міського голови – секретаря Київської міської ради від 09.10.2018 №08/231-3407/ПР)** *Проект рішення **підтриманий** постійною комісією Київської міської ради з питань екологічної політики.*
20.	К-35940 **ПР-18278**	Київське комунальне об`єднання зеленого будівництва та експлуатації зелених насаджень міста «Київзеленбуд» вул. Уманська в постійне користування площі: 1,57 га; 9,57 га; 0,44 га; 2,97 га; 0,59 га для утримання та експлуатації парку **(доручення Київського міського голови від 25.10.2018 №08/231-3775/ПР)** *Проект рішення **підтриманий** постійною комісією Київської міської ради з питань екологічної політики з рекомендаціями, а саме: пункт 2 проекту рішення виключити, у зв'язку з цим пункт 3 вважати відповідно пунктом 2 (витяг з протоколу засідання №17/70 від 21.11.2018).*
21.	К-34985 **ПР-18003**	Київське комунальне об'єднання зеленого будівництва та експлуатації зелених насаджень міста «Київзеленбуд» просп. Відрадний, 103 в постійне користування площі; 0,06 га; 0,32 га для утримання та експлуатації скверу **(доручення заступника міського голови – секретаря Київської міської ради від 10.10.2018 №08/231-3447/ПР)** *Проект рішення **підтриманий** постійною комісією Київської міської ради з питань екологічної політики.*
22.	К-35365 **ПР-17758**	Київське комунальне об'єднання зеленого будівництва та експлуатації зелених насаджень міста «Київзеленбуд» вул. Січових Стрільців, 80-84 в постійне користування площа 0,60 га для утримання та експлуатації скверу **(доручення заступника міського голови – секретаря Київської міської ради від 03.10.2018 №08/231-3240/ПР)** *Проект рішення **підтриманий** постійною комісією Київської міської ради з питань екологічної політики.*
23.	К-35920 **ПР-18359**	Національний інститут стратегічних досліджень бульв. Чоколівський, 13 в постійне користування площа 0,45 га для експлуатації та обслуговування адміністративної будівлі

		(доручення заступника міського голови – секретаря Київської міської ради від 02.11.2018 №08/231-3862/ПР)
24.	К-38687 **ПР-20656**	Київське комунальне об'єднання зеленого будівництва та експлуатації зелених насаджень міста «Київзеленбуд» вул. Соснова, 28, вул. Помаранчева, 34, вул. Малинова, 30, вул. Березова, 36, вул. Янтарна, 38, вул. Промениста, 22 в постійне користування площі 0,12 га, 0,20 га, 0,13 га, 0,13 га, 0,13 га, 0,15 га для утримання та експлуатації скверу **(доручення заступника міського голови – секретаря Київської міської ради від 07.06.2019 №08/231-2025/ПР)** *Постійною комісією Київської міської ради з питань екологічної політики проект рішення **підтриманий з рекомендаціями**: пункт 2 проекту рішення виключити, у зв`язку із цим пункт 3 вважати відповідно пунктом 2 (витяг з протоколу засіданні цієї постійної комісії №10/84 від 26.06.2019).* *До постійної комісії Київської міської ради з питань містобудування, архітектури та землекористування надійшло звернення депутата Київської міської ради О. Костюшка від 06.09.2019 №08/279/044-232 (вх. №08/21153 від 16.09.2019) з проханням розглянути проект рішення на найближчому засіданні постійної комісії.*
25.	К-36459 **ПР-19260**	Київське комунальне об'єднання зеленого будівництва та експлуатації зелених насаджень міста «Київзеленбуд» пров. Політехнічний, 2-б в постійне користування площа 0,17 га для утримання та експлуатації скверу **(доручення заступника міського голови – секретаря Київської міської ради від 28.01.2019 №08/231-476/ПР)** *Постійною комісією Київської міської ради з питань екологічної політики проект рішення **підтриманий з рекомендаціями**: пункт 2 проекту рішення виключити, у зв'язку з цим пункт 3 вважати відповідно пунктом 2 (витяг з протоколу засіданні цієї постійної комісії №2/76 від 13.02.2019).*
26.	К-35170 **ПР-17821**	Київське комунальне об`єднання зеленого будівництва та експлуатації зелених насаджень міста «Київзеленбуд» вул. Політехнічній, 4 в постійне користування площа 0,08 га для утримання та експлуатації скверу **(доручення заступника міського голови – секретаря Київської міської ради від 04.10.2018 №08/231-3300/ПР)** *Проект рішення **підтриманий** постійною комісією Київської міської ради з питань екологічної політики.*
		Шевченківський район
27.	К-35620 **ПР-17959**	Київське комунальне об'єднання зеленого будівництва та експлуатації зелених насаджень міста «Київзеленбуд» вул. Лук'янівська в постійне користування площа 0,46 га

		для утримання та експлуатації скверу **(доручення заступника міського голови – секретаря Київської міської ради від 10.10.2018 №08/231-3444/ПР)** *Проект рішення **підтриманий** постійною комісією Київської міської ради з питань екологічної політики.* *До постійної комісії Київської міської ради з питань містобудування, архітектури та землекористування надійшло звернення Управління екології та природних ресурсів виконавчого органу Київської міської ради (Київської міської державної адміністрації) від 18.09.2019 №007-4564 (вх. №08/21461 від 18.09.2019) щодо надання інформації щодо того, що програмою економічного та соціального розвитку міста Києва на 2018-2020 роки, затвердженою рішенням Київської міської ради №1042/4049 ід 21.12.2017 не передбачено асигнувань для облаштування зазначеного скверу.*
28.	К-35543 **ПР-17985**	Київське комунальне об'єднання зеленого будівництва та експлуатації зелених насаджень міста «Київзеленбуд» вул. Петрівська в постійне користування площі: 2,58 га; 0,28 га для утримання та експлуатації зелених насаджень **(доручення заступника міського голови – секретаря Київської міської ради від 10.10.2018 №08/231-3454/ПР)** *Проект рішення **підтриманий** постійною комісією Київської міської ради з питань екологічної політики.*
29.	К-35364 **ПР-17667**	Київське комунальне об'єднання зеленого будівництва та експлуатації зелених насаджень міста «Київзеленбуд» вул. Січових Стрільців, 16 в постійне користування площа 0,12 га для утримання та експлуатації скверу **(доручення заступника міського голови – секретаря Київської міської ради від 01.10.2018 №08/231-3169/ПР)** *Проект рішення **підтриманий** постійною комісією Київської міської ради з питань екологічної політики.*
30.	К-35383 **ПР-17710**	Київське комунальне об'єднання зеленого будівництва та експлуатації зелених насаджень міста «Київзеленбуд» вул. Січових Стрільців, 18 в постійне користування площа 0,16 га для утримання та експлуатації скверу **(доручення заступника міського голови – секретаря Київської міської ради від 01.10.2018 №08/231-3165/ПР)** *Проект рішення **підтриманий** постійною комісією Київської міської ради з питань екологічної політики.*
31.	К-35372 **ПР-17712**	Київське комунальне об'єднання зеленого будівництва та експлуатації зелених насаджень міста «Київзеленбуд» вул. Златоустівська в постійне користування площа 0,23 га для утримання та експлуатації скверу

		(доручення заступника міського голови – секретаря Київської міської ради від 01.10.2018 №08/231-3166/ПР) *Проект рішення **підтриманий** постійною комісією Київської міської ради з питань екологічної політики.*
32.	К-35371 **ПР-17711**	Київське комунальне об'єднання зеленого будівництва та експлуатації зелених насаджень міста «Київзеленбуд» вул. Тургенєвська, 72, 74, 74б в постійне користування площа 0,23 га для утримання та експлуатації скверу **(доручення заступника міського голови – секретаря Київської міської ради від 01.10.2018 №08/231-3167/ПР)** *Проект рішення **підтриманий** постійною комісією Київської міської ради з питань екологічної політики.*
33.	К-35537 **ПР-17769**	Київське комунальне об'єднання зеленого будівництва та експлуатації зелених насаджень міста «Київзеленбуд» на розі вул. Володимирської та вул. Богдана Хмельницького в постійне користування площа 0,22 га для утримання та експлуатації скверу **(доручення заступника міського голови – секретаря Київської міської ради від 03.10.2018 №08/231-3241/ПР)** *Проект рішення **підтриманий** постійною комісією Київської міської ради з питань екологічної політики.*
34.	К-35583 **ПР-17958**	Київське комунальне об'єднання зеленого будівництва та експлуатації зелених насаджень міста «Київзеленбуд» вул. Нагірна в постійне користування площа 0,41 га для утримання та експлуатації скверу **(доручення заступника міського голови – секретаря Київської міської ради від 10.10.2018 №08/231-3445/ПР)** *Проект рішення **підтриманий** постійною комісією Київської міської ради з питань екологічної політики.*

Голова комісії **О. Міщенко**

Секретар комісії **І. Картавий**

К-35622

п. 14.3.1.

К

КИЇВСЬКА МІСЬКА РАДА

VIII СКЛИКАННЯ

ПОСТІЙНА КОМІСІЯ З ПИТАНЬ ЕКОЛОГІЧНОЇ ПОЛІТИКИ

01044, м. Київ, вул. Хрещатик, 36 к.1005/1 *тел.:(044)202-70-76, тел./факс:(044)202-72-31*

Витяг з протоколу № 17/70

засідання постійної комісії Київської міської ради з питань екологічної політики

від 21.11.2018

Місце проведення: Київська міська рада, м. Київ, вул. Хрещатик, 36, десятий поверх, каб. 1017, початок проведення засідання о 14:00.

Склад комісії: 8 депутатів Київської міської ради.

Присутні: 6 депутатів Київської міської ради – членів постійної комісії:

Яловий К.В.	– голова постійної комісії, головуючий;
Пилипенко С.О.	– заступник голови постійної комісії;
Сандалова Г.О.	– заступник голови постійної комісії;
Новіков О.О.	– секретар постійної комісії;
Мірошниченко І.М.	– член постійної комісії;
Пинзеник О.О.	– член постійної комісії.

Відсутні 2 депутати Київської міської ради: Антонова О.Ю., Москаль Д.Д.

Запрошені:

Кутняк С.В.	– депутат Київської міської ради;
Оленич П.С.	– директор Департаменту земельних ресурсів виконавчого органу Київської міської ради (Київської міської державної адміністрації);
Фіщук А.В.	– директор Департаменту міського благоустрою виконавчого органу Київської міської ради (Київської міської державної адміністрації);
Мальований А.М.	– начальник Управління екології та природних ресурсів виконавчого органу Київської міської ради (Київської міської державної адміністрації);
Жилка М.В	– начальник відділу санітарної очистки та інженерного захисту територій Департаменту житлово-комунальної інфраструктури виконавчого органу Київської міської ради (Київської міської державної адміністрації);
Кирій Л.В	– головний спеціаліст Департаменту житлово-комунальної інфраструктури виконавчого органу

	Київської міської ради (Київської міської державної адміністрації);
Менчак Н.М	– провідний спеціаліст із земельних питань юридичного відділу управління юридичного забезпечення КО «Київзеленбуд»;
Заруба Д.В.	– заступник генерального директора КО «Київзеленбуд»;
Заславський М.В.	– директор комунального підприємства «Київська міська лікарня ветеринарної медицини»;
Бабський В.В.	– провідний інженер із землеустрою відділу обслуговування об'єктів нерухомості КП «Укрспецзв'язок»;
Таран Н.Ю.	– інститут біології та медицини КНУ ім. Тараса Шевченка;
Сенчило О.О.	– директор Ботанічного саду ім. Ак. О.В.Фоміна Київського національного університету ім. Т. Шевченка;
Дюжев С.А	– головний спеціаліст Інституту архітектурного менеджменту;
Березовська Т.В.	– президент ГО «Міжнародне екозахисне бюро «ДЕМЕТРА»;
Варламов М.К.	– заступник директора КП «Київський інститут земельних відносин»;
Демин Д.В.	– адвокат;
Іванін Ю.М.	– представник ТОВ «Віолетта»;
Станішевська І.В.	– представник ГО «Еко-логіка»;
Марченко М.А.	– представник ГО «Громадські слідчі»;
Назаренко О.Ю.	– представник громади, автор звернення;
Назаренко Ю.Б.	– представник ГО «Качине джерельце»;
Попіль Н.М.	– представник ОСН КМ «Пирогів»;
Разумовський В.М.	– представник ГО «Спілка виробників садивного матеріалу»;
Чорноус Л.В.	– представник ТОВ «Віолетта».

Порядок денний:

45. Про розгляд проекту рішення Київської міської ради «Про надання дозволу на розроблення проекту землеустрою щодо відведення земельної ділянки Київському комунальному об'єднанню зеленого будівництва та експлуатації зелених насаджень міста "Київзеленбуд" на Студентській алеї просп. Голосіївського, 89 у Голосіївському районі м. Києва для експлуатації зеленої зони», К-35622 (доручення заступника міського голови – секретаря Київської міської ради від 22.10.2018 №08/231-3710/ПР).

ВИСТУПИЛИ: Яловий К.В.

Яловий К.В. запропонував підтримати зазначений проект рішення Київської міської ради з рекомендаціями, а саме: пункт 2 проекту рішення виключити, у зв'язку з цим пункт 3 вважати відповідно пунктом 2.

ВИРІШИЛИ: Підтримати проект рішення Київської міської ради «Про надання дозволу на розроблення проекту землеустрою щодо відведення земельної ділянки Київському комунальному об'єднанню зеленого будівництва та експлуатації зелених насаджень міста "Київзеленбуд" на Студентській алеї просп. Голосіївського, 89 у Голосіївському районі м. Києва для експлуатації зеленої зони», К-35622 (доручення заступника міського голови – секретаря Київської міської ради від 22.10.2018 №08/231-3710/ПР) з рекомендаціями, а саме: пункт 2 проекту рішення виключити, у зв'язку з цим пункт 3 вважати відповідно пунктом 2.

ГОЛОСУВАЛИ: За – 5, Проти – 0, Утримались – 0, Не голосували – 1.

Рішення прийнято.

Голова комісії **Костянтин Яловий**

Секретар комісії **Олексій Новіков**

п. 14.3.3

к-39133

КИЇВСЬКА МІСЬКА РАДА

VIII СКЛИКАННЯ

ПОСТІЙНА КОМІСІЯ З ПИТАНЬ ЕКОЛОГІЧНОЇ ПОЛІТИКИ

01044, м. Київ, вул. Хрещатик, 36 к.1005/1 тел.:(044)202-70-76, тел./факс:(044)202-72-31

Витяг з протоколу № 14/88

засідання постійної комісії Київської міської ради з питань екологічної політики

від 02.10.2019

Місце проведення: Київська міська рада, м. Київ, вул. Хрещатик, 36, десятий поверх, каб. 1017, початок проведення засідання о 14:00.

Склад комісії: 8 депутатів Київської міської ради.

Присутні: 5 депутатів Київської міської ради – членів постійної комісії:

Яловий К.В.	– голова постійної комісії, головуючий;
Сандалова Г.О.	– заступник голови постійної комісії;
Новіков О.О.	– секретар постійної комісії;
Мірошниченко І.М.	– член постійної комісії;
Пинзеник О.О.	– член постійної комісії.

Відсутні: 3 депутати Київської міської ради: Антонова О.Ю., Москаль Д.Д., Пилипенко С.О.

Запрошені:

Михайленко В.О.	– депутат Київської міської ради;
Назаренко В.Е.	– депутат Київської міської ради;
Пантелеєв П.О.	– заступник голови Київської міської державної адміністрації;
Лахматов С.Ю.	– начальник управління ринку землі Департаменту земельних ресурсів виконавчого органу Київської міської ради (Київської міської державної адміністрації);
Панчій Т.М.	– в.о. директора Департаменту міського благоустрою виконавчого органу Київської міської ради (Київської міської державної адміністрації);
Савченко О.О.	– заступник начальника Управління екології та природних ресурсів виконавчого органу Київської

	міської ради (Київської міської державної адміністрації);
Король О.В.	– в.о. генерального директора КО «Київзеленбуд»;
Мазур Н.В.	– в.о директора КП «Київська міська лікарня ветеринарної медицини»;
Мотуз В.В.	– заступник генерального директора з нормативно-правових питань КО «Київзеленбуд»;
Сойкіс Г.М.	– заступник генерального директора КП «Плесо» – начальник служби капітальних вкладень;
Бортницька Л.В.	– заступник начальника Державної екологічної інспекції Столичного округу;
Дюжев С.А.	– спеціаліст Інституту архітектурного менеджменту;
Живиця Н.І.	– представник громади;
Камалетдінов О.М.	– представник ГО «Оболонь»;
Ковалець І.В.	– старший науковий співробітник, доктор технічних наук (Інформаційні технології) Національної академії наук України;
Лисенко О.П.	– представник Громадської ради при Дарницькій районній в місті Києві державній адміністрації;
Марченко М.А.	– представник ГО «Громадські слідчі»;
Машков А.В.	– представник громади;
Назаренко Ю.Б.	– представник ГО «Качине джерельце»;
Сінцов Г.Л.	– голова Громадської ради при Дарницькій районній в місті Києві державній адміністрації;
Черкашин Р.Є.	– помічник депутата Київської міської ради Страннікова А.М.

Порядок денний:

24. Про розгляд проекту рішення Київської міської ради «Про надання Київському комунальному об'єднанню зеленого будівництва та експлуатації зелених насаджень міста "Київзеленбуд" дозволу на розроблення проекту землеустрою щодо відведення у постійне користування земельної ділянки для обслуговування, утримання та експлуатації зелених насаджень на вул. Ревуцького, 29, 29-а, 29-б, 35, вул. Архітектора Вербицького, 14-а, 14-в у Дарницькому районі міста Києва», (505701425) (доручення заступника міського голови – секретаря Київської міської ради від 09.09.2019 №08/231-2763/ПР).

ВИСТУПИЛИ: Яловий К.В.

Яловий К.В. запропонував підтримати зазначений проект рішення Київської міської ради з рекомендаціями, а саме: «пункт 2 проекту рішення виключити, у зв'язку з цим пункт 3 вважати відповідно пунктом 2».

ВИРІШИЛИ: Підтримати проект рішення Київської міської ради «Про надання Київському комунальному об'єднанню зеленого будівництва та експлуатації зелених насаджень міста "Київзеленбуд" дозволу на розроблення проекту

землеустрою щодо відведення у постійне користування земельної ділянки для обслуговування, утримання та експлуатації зелених насаджень на вул. Ревуцького, 29, 29-а, 29-б, 35, вул. Архітектора Вербицького, 14-а, 14-в у Дарницькому районі міста Києва», (505701425) (доручення заступника міського голови – секретаря Київської міської ради від 09.09.2019 №08/231-2763/ПР) з рекомендаціями, а саме: «пункт 2 проекту рішення виключити, у зв'язку з цим пункт 3 вважати відповідно пунктом 2».

ГОЛОСУВАЛИ: «за» – 5, «проти» – 0, «утримались» – 0, «не голосували» – 0.

Рішення прийнято.

Голова комісії **Костянтин Яловий**

Секретар комісії **Олексій Новіков**

493019334

п. 14.3.5

ДЕПУТАТ

КИЇВСЬКОЇ МІСЬКОЇ РАДИ VIII СКЛИКАННЯ

"27" вересня 2019 р. № 08/279/08/032-274

Голові Постійної Комісії з питань
містобудування, архітектури та
землекористування
Київської міської ради
Міщенку О.Г.

Шановний Олександре Григоровичу!

Мою ініціативу, як депутата Київради, обраного у територіальному виборчому окрузі № 34, щодо облаштування скверу на алеї, що розташована вздовж шкіл №306 та №307 по вул. Лісківській в Деснянському районі міста Києва підтримано на засіданні Постійної комісії з питань екологічної політики, що зафіксовано у відповідному протоколі № 11/85 від 24.07.2019 (копія додається).

23 серпня 2019 КО «Київзеленбуд» подано до приймальні Київської міської ради клопотання про надання дозволу на розроблення проекту землеустрою щодо відведення земельної ділянки орієнтовною площею 1, 34 га. (номер справи 493019334).

Шановний Олександре Григоровичу, звертаюсь до Вас з проханням надати відповідне доручення повідомити мене про стан розгляду клопотання зазначеного вище.

Додаток: копія листа КО «Київзеленбуд» на 1 арк.

З повагою
Депутат Київської міської ради **Михайло ІЩЕНКО**

Київська міська рада
30.09.2019 № 08/22369

ВИКОНАВЧИЙ ОРГАН КИЇВСЬКОЇ МІСЬКОЇ РАДИ
(КИЇВСЬКА МІСЬКА ДЕРЖАВНА АДМІНІСТРАЦІЯ)

Київське комунальне об'єднання зеленого будівництва та експлуатації зелених насаджень міста «Київзеленбуд»

вул. Кудрявська,23, м. Київ, 04053 тел./факс (044) 272-40-57
Call-центр (044) 272-40-18 E-mail:info@kievzelenbud.com Код ЄДРПОУ 03362123

_____№_____

від 18.09.2019 р. №08/279/032-262

Депутату Київської міської ради
Михайлу ІЩЕНКО

Про інформацію щодо стану реалізації ініціативи депутата Київської міської ради М.Іщенка про надання статусу скверу земельній ділянці

Шановний Михайло Володимирович!

Київським комунальним об'єднанням зеленого будівництва та експлуатації зелених насаджень «Київзеленбуд» (далі – КО «Київзеленбуд») в межах компетенції було опрацьовано лист від 18.09.2019 р. №08/279/032-262 щодо стану реалізації ініціативи депутата Київської міської ради М.Іщенка стосовно облаштування скверу на алеї, яка розташована вздовж спеціалізованих шкіл №307 та №306 у Деснянському районі м. Києва.

За результатом розгляду повідомляємо наступне.

КО «Київзеленбуд», розглянувши ініціативу депутата Київської міської ради М.Іщенка та на виконання протоколу від 24.07.2019 за №11/85 засідання постійної комісії Київської міської ради з питань екологічної політики (вх. від 09.07.2019 №08/15591)) стосовно облаштування скверу на алеї, яка розташована вздовж спеціалізованих шкіл №307 та №306 у Деснянському районі м. Києва, було подано до приймальні Київської міської ради клопотання від 23.08.2019 року номер справи 493019334 про надання дозволу на розроблення проекту землеустрою щодо відведення земельної ділянки орієнтовною площею 1,34га, що розташована на вул. Лісківська, 4а,4б (вздовж спеціалізованих шкіл №306 та №307) у Деснянському районі м. Києва.

З повагою

Виконувач обов'язків
генерального директора Олексій КОРОЛЬ

Менчак Н.М. (044)272-40-52
Сапожнікова Н.В.

п.14.36. К-35918

УКРАЇНА

ВИКОНАВЧИЙ ОРГАН КИЇВСЬКОЇ МІСЬКОЇ РАДИ
(КИЇВСЬКА МІСЬКА ДЕРЖАВНА АДМІНІСТРАЦІЯ)

УПРАВЛІННЯ ЕКОЛОГІЇ ТА ПРИРОДНИХ РЕСУРСІВ

вул. Турівська, 28, м. Київ, 04080, приймальня (044) 366-64-10, (044) 366-64-11, e-mail: ecodep@kmda.gov.ua
Контактний центр міста (044) 15 51 Код ЄДРПОУ 41819431

Постійна комісія Київської міської
ради з питань екологічної політики

Київська міська рада

На виконання доручення Київського міського голови В. Кличка від 20.04.2018 № 30/4094 Управління екології та природних ресурсів виконавчого органу Київської міської ради (Київської міської державної адміністрації) інформує стосовно виконання рішення Київської міської ради від 15.02.2018 № 30/4094 «Про надання статусу скверу земельній ділянці, що знаходиться за адресою: вул. Ентузіастів, 3, літера А у Дніпровському районі міста Києва».

Київське комунальне об'єднання зеленого будівництва та експлуатації зелених насаджень міста «Київзеленбуд» в установленому порядку підготувало та подало до Київської міської ради клопотання № К-35918 щодо надання дозволу на розроблення документації із землеустрою земельної ділянки орієнтовною площею 0,37 га, розташованій на вул. Ентузіастів, 3, літера А у Дніпровському районі.

За результатами розгляду клопотання Департамент земельних ресурсів виконавчого органу Київської міської ради (Київської міської державної адміністрації) підготував проект рішення про надання дозволу на розроблення документації із землеустрою цієї земельної ділянки, який на сьогодні перебуває на розгляді профільних комісій Київської міської ради.

Програмою економічного і соціального розвитку міста Києва на 2018 – 2020 роки, затвердженою рішенням Київської міської ради 21.12.2017 № 1042/4049, асигнувань для облаштування зазначеного скверу не передбачено. Виділення коштів на виконання цих робіт буде запропоновано до розгляду під час формування Програми на наступний період.

Враховуючи викладене, прошу подовжити термін виконання цього доручення до 17.03.2020.

Начальник Андрій МАЛЬОВАНИЙ

Людмила Явна 425-15-13

КИЇВСЬКА МІСЬКА РАДА

VIII СКЛИКАННЯ

ПОСТІЙНА КОМІСІЯ З ПИТАНЬ ЕКОЛОГІЧНОЇ ПОЛІТИКИ

01044, м. Київ, вул. Хрещатик, 36 к.1005/1 *тел.:(044)202-70-76, тел./факс:(044)202-72-31*

Витяг з протоколу № 17/70
засідання постійної комісії Київської міської ради з питань екологічної політики

від 21.11.2018

Місце проведення: Київська міська рада, м. Київ, вул. Хрещатик, 36, десятий поверх, каб. 1017, початок проведення засідання о 14:00.

Склад комісії: 8 депутатів Київської міської ради.

Присутні: 6 депутатів Київської міської ради – членів постійної комісії:

Яловий К.В.	– голова постійної комісії, головуючий;
Пилипенко С.О.	– заступник голови постійної комісії;
Сандалова Г.О.	– заступник голови постійної комісії;
Новіков О.О.	– секретар постійної комісії;
Мірошниченко І.М.	– член постійної комісії;
Пинзеник О.О.	– член постійної комісії.

Відсутні 2 депутати Київської міської ради: Антонова О.Ю., Москаль Д.Д.

Запрошені:

Кутняк С.В.	– депутат Київської міської ради;
Оленич П.С.	– директор Департаменту земельних ресурсів виконавчого органу Київської міської ради (Київської міської державної адміністрації);
Фіщук А.В.	– директор Департаменту міського благоустрою виконавчого органу Київської міської ради (Київської міської державної адміністрації);
Мальований А.М.	– начальник Управління екології та природних ресурсів виконавчого органу Київської міської ради (Київської міської державної адміністрації);
Жилка М.В	– начальник відділу санітарної очистки та інженерного захисту територій Департаменту житлово-комунальної інфраструктури виконавчого органу Київської міської ради (Київської міської державної адміністрації);
Кирій Л.В	– головний спеціаліст Департаменту житлово-комунальної інфраструктури виконавчого органу

	Київської міської ради (Київської міської державної адміністрації);
Менчак Н.М	– провідний спеціаліст із земельних питань юридичного відділу управління юридичного забезпечення КО «Київзеленбуд»;
Заруба Д.В.	– заступник генерального директора КО «Київзеленбуд»;
Заславський М.В.	– директор комунального підприємства «Київська міська лікарня ветеринарної медицини»;
Бабський В.В.	– провідний інженер із землеустрою відділу обслуговування об'єктів нерухомості КП «Укрспецзв'язок»;
Таран Н.Ю.	– інститут біології та медицини КНУ ім. Тараса Шевченка;
Сенчило О.О.	– директор Ботанічного саду ім. Ак. О.В.Фоміна Київського національного університету ім. Т. Шевченка;
Дюжев С.А	– головний спеціаліст Інституту архітектурного менеджменту;
Березовська Т.В.	– президент ГО «Міжнародне екозахисне бюро «ДЕМЕТРА»;
Варламов М.К.	– заступник директора КП «Київський інститут земельних відносин»;
Демин Д.В.	– адвокат;
Іванін Ю.М.	– представник ТОВ «Віолетта»;
Станішевська І.В.	– представник ГО «Еко-логіка»;
Марченко М.А.	– представник ГО «Громадські слідчі»;
Назаренко О.Ю.	– представник громади, автор звернення;
Назаренко Ю.Б.	– представник ГО «Качине джерельце»;
Попіль Н.М.	– представник ОСН КМ «Пирогів»;
Разумовський В.М.	– представник ГО «Спілка виробників садивного матеріалу»;
Чорноус Л.В.	– представник ТОВ «Віолетта».

Порядок денний:

48. Про розгляд проекту рішення Київської міської ради «Про надання дозволу на розроблення проекту землеустрою щодо відведення земельної ділянки Київському комунальному об'єднанню зеленого будівництва та експлуатації зелених насаджень міста "Київзеленбуд" на вул. Ентузіастів, 3 літ. А у Дніпровському районі м. Києва для утримання скверу», К-35918 (доручення заступника міського голови – секретаря Київської міської ради від 22.10.2018 №08/231-3707/ПР).

ВИСТУПИЛИ: Яловий К.В.

Яловий К.В. запропонував підтримати зазначений проект рішення Київської міської ради з рекомендаціями, а саме: пункт 2 проекту рішення виключити, у зв'язку з цим пункт 3 вважати відповідно пунктом 2.

ВИРІШИЛИ: Підтримати проект рішення Київської міської ради «Про надання дозволу на розроблення проекту землеустрою щодо відведення земельної ділянки Київському комунальному об'єднанню зеленого будівництва та експлуатації зелених насаджень міста "Київзеленбуд" на вул. Ентузіастів, 3 літ. А у Дніпровському районі м. Києва для утримання скверу», К-35918 (доручення заступника міського голови – секретаря Київської міської ради від 22.10.2018 №08/231-3707/ПР) з рекомендаціями, а саме: пункт 2 проекту рішення виключити, у зв'язку з цим пункт 3 вважати відповідно пунктом 2.
ГОЛОСУВАЛИ: За – 5, Проти – 0, Утримались – 0, Не голосували – 1.
Рішення прийнято.

Голова комісії **Костянтин Яловий**

Секретар комісії **Олексій Новіков**

п. 14.3.7

ДЕПУТАТ

КИЇВСЬКОЇ МІСЬКОЇ РАДИ VIII СКЛИКАННЯ

"02" вересня 2019 р. № 08/279/08/035-161

Голові постійної комісії Київської міської ради з питань містобудування, архітектури та землекористування Міщенку О.Г.

Щодо розгляду проектів рішень на найближчому засіданні постійної комісії

Шановний Олександре Григоровичу!

З квітня 2019 року департамент земельних ресурсів виконавчого органу Київської міської ради (Київської міської державної адміністрації) передав на розгляд постійної комісії Київської міської ради з питань містобудування, архітектури та землекористування два проекти рішень про надання дозволу на розроблення проекту землеустрою щодо відведення в постійне користування земельних ділянок Київському комунальному об'єднанню зеленого будівництва та експлуатації зелених насаджень міста «Київзеленбуд» в Дніпровському районі м. Києва для утримання та експлуатації скверів (К-37937 та К-37750).

У зв'язку з вищевикладеним, прошу Вас на найближчому засіданні постійної комісії розглянути вищезазначені проекти рішень.

Відповідь прошу направити на адресу громадської приймальні: вул. Сулеймана Стальського, 14-А, м.Київ, 02125.

З повагою
Депутат Київради **Т. Криворучко**

Вик. Рогован О.М.
Тел. 338-4501

Київська міська рада
03.09.2019 № 08/20058

КИЇВСЬКА МІСЬКА РАДА

VIII СКЛИКАННЯ

ПОСТІЙНА КОМІСІЯ З ПИТАНЬ ЕКОЛОГІЧНОЇ ПОЛІТИКИ

01044, м. Київ, вул. Хрещатик, 36 к.1005/1 *тел.:(044)202-70-76, тел./факс:(044)202-72-31*

Витяг з протоколу № 5/79

засідання постійної комісії Київської міської ради з питань екологічної політики

від 03.04.2019

Місце проведення: Київська міська рада, м. Київ, вул. Хрещатик, 36, десятий поверх, каб. 1017, початок проведення засідання о 14:00.

Склад комісії: 8 депутатів Київської міської ради.

Присутні: 7 депутатів Київської міської ради – членів постійної комісії:

Яловий К.В.	– голова постійної комісії, головуючий;
Пилипенко С.О.	– заступник голови постійної комісії;
Сандалова Г.О.	– заступник голови постійної комісії;
Новіков О.О.	– секретар постійної комісії;
Антонова О.Ю.	– член постійної комісії;
Мірошниченко І.М.	– член постійної комісії;
Москаль Д.Д.	– член постійної комісії

Відсутні: 1 депутат Київської міської ради: Пинзеник О.О.

Запрошені:

Мальований А.М.	– начальник Управління екології та природних ресурсів виконавчого органу Київської міської ради (Київської міської державної адміністрації);
Бєлоусова Н.М.	– в.о. генерального директора КО «Київзеленбуд»;
Сергієнко Ю.В.	– начальник Державної екологічної інспекції Столичного округу;
Менчак Н.М.	– начальник сектору із земельних питань КО «Київзеленбуд»;
Єрмолаєв П.М.	– провідний інженер КП УЗН Подільського району м. Києва;
Кізленко М.А.	– представник місцевої ініціативи;
Осьмак А.С.	– голова ГО «Мій Відрадний»;
Хмельницька М.О.	– член ГО «Мій Відрадний»;
Телюк В.А.	– член ГО «Мій Відрадний»;
Решетінський В.М.	– єпіскоп Союзу євангельських церков України;

Дюжев С.А	– спеціаліст Інституту архітектурного менеджменту;
Живиця Н.І.	– представник за довіреністю громадянки Живиці Т.С., мешканка мікрорайону Чапаєвка;
Цап Н.А.	– представник громади, мешканка мікрорайону Чапаєвка;
Козій І.С.	– адвокат ТОВ «Глобал-Інвест».

Порядок денний:

41. Про розгляд проекту рішення Київської міської ради «Про надання дозволу на розроблення проекту землеустрою щодо відведення в постійне користування земельної ділянки Київському комунальному об'єднанню зеленого будівництва та експлуатації зелених насаджень міста "Київзеленбуд" на бульв. Перова, 12/92 у Дніпровському районі м. Києва для облаштування, утримання та експлуатації зелених насаджень (скверу)», К-37937 (доручення заступника міського голови – секретаря Київської міської ради від 01.03.2019 №08/231-1089/ПР).

ВИСТУПИЛИ: Яловий К.В.

Яловий К.В. запропонував підтримати зазначений проект рішення Київської міської ради з рекомендаціями, а саме: «пункт 2 проекту рішення виключити, у зв'язку з цим пункт 3 вважати відповідно пунктом 2».

ВИРІШИЛИ: Підтримати проект рішення Київської міської ради «Про надання дозволу на розроблення проекту землеустрою щодо відведення в постійне користування земельної ділянки Київському комунальному об'єднанню зеленого будівництва та експлуатації зелених насаджень міста "Київзеленбуд" на бульв. Перова, 12/92 у Дніпровському районі м. Києва для облаштування, утримання та експлуатації зелених насаджень (скверу)», К-37937 (доручення заступника міського голови – секретаря Київської міської ради від 01.03.2019 №08/231-1089/ПР) з рекомендаціями, а саме: «пункт 2 проекту рішення виключити, у зв'язку з цим пункт 3 вважати відповідно пунктом 2».

ГОЛОСУВАЛИ: «за» – 5, «проти» – 0, «утримались» – 0, «не голосували» – 2.

Рішення прийнято.

Голова комісії **Костянтин Яловий**

Секретар комісії **Олексій Новіков**

п. 14.3.8 К-8750

КИЇВСЬКА МІСЬКА РАДА

VIII СКЛИКАННЯ

ПОСТІЙНА КОМІСІЯ З ПИТАНЬ ЕКОЛОГІЧНОЇ ПОЛІТИКИ

01044, м. Київ, вул. Хрещатик, 36 к.1005/1 *тел.:(044)202-70-76, тел./факс:(044)202-72-31*

Витяг з протоколу № 5/79

засідання постійної комісії Київської міської ради з питань екологічної політики

від 03.04.2019

Місце проведення: Київська міська рада, м. Київ, вул. Хрещатик, 36, десятий поверх, каб. 1017, початок проведення засідання о 14:00.

Склад комісії: 8 депутатів Київської міської ради.

Присутні: 7 депутатів Київської міської ради – членів постійної комісії:

Яловий К.В.	– голова постійної комісії, головуючий;
Пилипенко С.О.	– заступник голови постійної комісії;
Сандалова Г.О.	– заступник голови постійної комісії;
Новіков О.О.	– секретар постійної комісії;
Антонова О.Ю.	– член постійної комісії;
Мірошниченко І.М.	– член постійної комісії;
Москаль Д.Д.	– член постійної комісії

Відсутні: 1 депутат Київської міської ради: Пинзеник О.О.

Запрошені:

Мальований А.М.	– начальник Управління екології та природних ресурсів виконавчого органу Київської міської ради (Київської міської державної адміністрації);
Бєлоусова Н.М.	– в.о. генерального директора КО «Київзеленбуд»;
Сергієнко Ю.В.	– начальник Державної екологічної інспекції Столичного округу;
Менчак Н.М.	– начальник сектору із земельних питань КО «Київзеленбуд»;
Єрмолаєв П.М.	– провідний інженер КП УЗН Подільського району м. Києва;
Кізленко М.А.	– представник місцевої ініціативи;
Осьмак А.С.	– голова ГО «Мій Відрадний»;
Хмельницька М.О.	– член ГО «Мій Відрадний»;
Телюк В.А.	– член ГО «Мій Відрадний»;
Решетінський В.М.	– єпіскоп Союзу євангельських церков України;

Дюжев С.А	– спеціаліст Інституту архітектурного менеджменту;
Живиця Н.І.	– представник за довіреністю громадянки Живиці Т.С., мешканка мікрорайону Чапаєвка;
Цап Н.А.	– представник громади, мешканка мікрорайону Чапаєвка;
Козій І.С.	– адвокат ТОВ «Глобал-Інвест».

Порядок денний:

28. Про розгляд проекту рішення Київської міської ради «Про надання дозволу на розроблення проекту землеустрою щодо відведення в постійне користування земельної ділянки Київському комунальному об'єднанню зеленого будівництва та експлуатації зелених насаджень міста "Київзеленбуд" на перетині вул. Сулеймана Стальського та вул. Братиславської у Дніпровському районі м. Києва для облаштування, утримання та експлуатації зелених насаджень (скверу)», К-37750 (доручення заступника міського голови – секретаря Київської міської ради від 01.03.2019 №08/231-1085/ПР).

ВИСТУПИЛИ: Яловий К.В.

Яловий К.В. запропонував підтримати зазначений проект рішення Київської міської ради з рекомендаціями, а саме: «пункт 2 проекту рішення виключити, у зв'язку з цим пункт 3 вважати відповідно пунктом 2».

ВИРІШИЛИ: Підтримати проект рішення Київської міської ради «Про надання дозволу на розроблення проекту землеустрою щодо відведення в постійне користування земельної ділянки Київському комунальному об'єднанню зеленого будівництва та експлуатації зелених насаджень міста "Київзеленбуд" на перетині вул. Сулеймана Стальського та вул. Братиславської у Дніпровському районі м. Києва для облаштування, утримання та експлуатації зелених насаджень (скверу)», К-37750 (доручення заступника міського голови – секретаря Київської міської ради від 01.03.2019 №08/231-1085/ПР) з рекомендаціями, а саме: «пункт 2 проекту рішення виключити, у зв'язку з цим пункт 3 вважати відповідно пунктом 2».

ГОЛОСУВАЛИ: «за» – 6, «проти» – 0, «утримались» – 0, «не голосували» – 1.

Рішення прийнято.

Голова комісії **Костянтин Яловий**

Секретар комісії **Олексій Новіков**

КИЇВСЬКА МІСЬКА РАДА

VIII СКЛИКАННЯ

ПОСТІЙНА КОМІСІЯ З ПИТАНЬ ЕКОЛОГІЧНОЇ ПОЛІТИКИ

01044, м. Київ, вул. Хрещатик, 36 к.1005/1 *тел.:(044)202-70-76, тел./факс:(044)202-72-31*

Витяг з протоколу № 17/70

засідання постійної комісії Київської міської ради з питань екологічної політики

від 21.11.2018

Місце проведення: Київська міська рада, м. Київ, вул. Хрещатик, 36, десятий поверх, каб. 1017, початок проведення засідання о 14:00.

Склад комісії: 8 депутатів Київської міської ради.

Присутні: 6 депутатів Київської міської ради – членів постійної комісії:

Яловий К.В.	– голова постійної комісії, головуючий;
Пилипенко С.О.	– заступник голови постійної комісії;
Сандалова Г.О.	– заступник голови постійної комісії;
Новіков О.О.	– секретар постійної комісії;
Мірошниченко І.М.	– член постійної комісії;
Пинзеник О.О.	– член постійної комісії.

Відсутні 2 депутати Київської міської ради: Антонова О.Ю., Москаль Д.Д.

Запрошені:

Кутняк С.В.	– депутат Київської міської ради;
Оленич П.С.	– директор Департаменту земельних ресурсів виконавчого органу Київської міської ради (Київської міської державної адміністрації);
Фіщук А.В.	– директор Департаменту міського благоустрою виконавчого органу Київської міської ради (Київської міської державної адміністрації);
Мальований А.М.	– начальник Управління екології та природних ресурсів виконавчого органу Київської міської ради (Київської міської державної адміністрації);
Жилка М.В	– начальник відділу санітарної очистки та інженерного захисту територій Департаменту житлово-комунальної інфраструктури виконавчого органу Київської міської ради (Київської міської державної адміністрації);
Кирій Л.В	– головний спеціаліст Департаменту житлово-комунальної інфраструктури виконавчого органу

	Київської міської ради (Київської міської державної адміністрації);
Менчак Н.М	– провідний спеціаліст із земельних питань юридичного відділу управління юридичного забезпечення КО «Київзеленбуд»;
Заруба Д.В.	– заступник генерального директора КО «Київзеленбуд»;
Заславський М.В.	– директор комунального підприємства «Київська міська лікарня ветеринарної медицини»;
Бабський В.В.	– провідний інженер із землеустрою відділу обслуговування об'єктів нерухомості КП «Укрспецзв'язок»;
Таран Н.Ю.	– інститут біології та медицини КНУ ім. Тараса Шевченка;
Сенчило О.О.	– директор Ботанічного саду ім. Ак. О.В.Фоміна Київського національного університету ім. Т. Шевченка;
Дюжев С.А	– головний спеціаліст Інституту архітектурного менеджменту;
Березовська Т.В.	– президент ГО «Міжнародне екозахисне бюро «ДЕМЕТРА»;
Варламов М.К.	– заступник директора КП «Київський інститут земельних відносин»;
Демин Д.В.	– адвокат;
Іванін Ю.М.	– представник ТОВ «Віолетта»;
Станішевська І.В.	– представник ГО «Еко-логіка»;
Марченко М.А.	– представник ГО «Громадські слідчі»;
Назаренко О.Ю.	– представник громади, автор звернення;
Назаренко Ю.Б.	– представник ГО «Качине джерельце»;
Попіль Н.М.	– представник ОСН КМ «Пирогів»;
Разумовський В.М.	– представник ГО «Спілка виробників садивного матеріалу»;
Чорноус Л.В.	– представник ТОВ «Віолетта».

Порядок денний:

34. Про розгляд проекту рішення Київської міської ради «Про надання дозволу на розроблення проекту землеустрою щодо відведення земельних ділянок Київському комунальному об`єднанню зеленого будівництва та експлуатації зелених насаджень міста "Київзеленбуд" на просп. Перемоги у Солом`янському районі м. Києва для утримання та експлуатації скверу», К-35947 (доручення заступника міського голови – секретаря Київської міської ради від 25.10.2018 №08/231-3779/ПР).

ВИСТУПИЛИ: Яловий К.В.

Яловий К.В. запропонував підтримати зазначений проект рішення Київської міської ради з рекомендаціями, а саме: пункт 2 проекту рішення виключити, у зв'язку з цим пункт 3 вважати відповідно пунктом 2.

ВИРІШИЛИ: Підтримати проект рішення Київської міської ради «Про надання дозволу на розроблення проекту землеустрою щодо відведення земельних ділянок Київському комунальному об`єднанню зеленого будівництва та експлуатації зелених насаджень міста "Київзеленбуд" на просп. Перемоги у Солом`янському районі м. Києва для утримання та експлуатації скверу», К-35947 (доручення заступника міського голови – секретаря Київської міської ради від 25.10.2018 №08/231-3779/ПР) з рекомендаціями, а саме: пункт 2 проекту рішення виключити, у зв'язку з цим пункт 3 вважати відповідно пунктом 2.

ГОЛОСУВАЛИ: За – 5, Проти – 0, Утримались – 0, Не голосували – 1.

Рішення прийнято.

Голова комісії **Костянтин Яловий**

Секретар комісії **Олексій Новіков**

к. 14.3.10
К-38276

ДЕРЖАВНА СЛУЖБА УКРАЇНИ З НАДЗВИЧАЙНИХ СИТУАЦІЙ
Інститут державного управління у сфері цивільного захисту
ІДУЦЗ
вул. Вишгородська, 21, м. Київ, 04074, тел.: (044) 430-82-17, факс: (044) 430-91-91
www.iducz.dsns.gov.ua код ЄДРПОУ 09511660 E-mail: iduscz.kyiv@dsns.gov.ua

25.06.2019 № 502-0240-25 На № _____ від _____

Голові постійної комісії
Київської міської ради з питань
містобудування, архітектури та
землекористування
Міщенку О.Г.

вул. Хрещатик, 36, м. Київ, 01044

Шановний Олександре Григоровичу!

На розгляді постійної комісії Київської міської ради з питань містобудування, архітектури та землекористування перебуває проект рішення Київської міської ради від 03.05.2019 ПР - 20406 Про надання дозволу на розроблення проекту землеустрою щодо відведення в постійне користування земельної ділянки ІНСТИТУТУ ДЕРЖАВНОГО УПРАВЛІННЯ У СФЕРІ ЦИВІЛЬНОГО ЗАХИСТУ та Північному регіональному центру страхового фонду документації на вул. Вишгородській, 21 у Подільському районі м. Києва для експлуатації та обслуговування адміністративних будівель (К-38276).

Інститут державного управління у сфері цивільного захисту просить Вас, при можливості, пришвидшити розгляд даного питання на засіданні комісії.

З повагою

Начальник Інституту Петро ВОЛЯНСЬКИЙ

Павлова Оксана Степанівна 430 90 57

Київська міська рада
08.07.2019 № 08/15556

00154 2

п.14.3.12 К-36030

КИЇВСЬКА МІСЬКА РАДА

VIII СКЛИКАННЯ

ПОСТІЙНА КОМІСІЯ З ПИТАНЬ ЕКОЛОГІЧНОЇ ПОЛІТИКИ

01044, м. Київ, вул. Хрещатик, 36 к.1005/1 тел.:(044)202-70-76, тел./факс:(044)202-72-31

Витяг з протоколу № 21/74

засідання постійної комісії Київської міської ради з питань екологічної політики

від 19.12.2018

Місце проведення: Київська міська рада, м. Київ, вул. Хрещатик, 36, десятий поверх, каб. 1017, початок проведення засідання о 10:00.

Склад комісії: 8 депутатів Київської міської ради.

Присутні: 6 депутатів Київської міської ради – членів постійної комісії:

Яловий К.В.	– голова постійної комісії, головуючий;
Пилипенко С.О	– заступник голови постійної комісії;
Сандалова Г.О.	– заступник голови постійної комісії;
Новіков О.О.	– секретар постійної комісії;
Антонова О.Ю.	– член постійної комісії;
Пинзеник О.О.	– член постійної комісії.

Відсутні 2 депутати Київської міської ради:. Мірошниченко І.М., Москаль Д.Д.

Запрошені:

Васильчук В.В.	– депутат Київської міської ради;
Фіщук А.В.	– директор Департаменту міського благоустрою виконавчого органу Київської міської ради (Київської міської державної адміністрації);
Ткаченко О.М.	– начальник управління землеустрою Департаменту земельних ресурсів виконавчого органу Київської міської ради (Київської міської державної адміністрації);
Мальований А.М.	– начальник Управління екології та природних ресурсів виконавчого органу Київської міської ради (Київської міської державної адміністрації);
Заруба Д.В.	– заступник генерального директора КО «Київзеленбуд»;
Юсипенко О.М.	– в.о. генерального директора КП «Плесо»;
Мотуз В.В.	– заступник директора із загальних питань КП «Плесо»;
Баркович В.	– представник громади;

Войтенко І.В. – представник ТОВ «Глобал Інвест»;
Кирилов М.С. – голова правління СТ «Бджілка»;
Цап Н.А. – фізична особа, секретар ОСН «Комітет мікрорайону «Чапаєвка».

Порядок денний:

13. Про розгляд проекту рішення Київської міської ради «Про надання дозволу на розроблення проекту землеустрою щодо відведення земельної ділянки Київському комунальному об'єднанню зеленого будівництва та експлуатації зелених насаджень міста «Київзеленбуд» на вул. Чорнобильській, 4/56 у Святошинському районі м. Києва для експлуатації скверу», К-36030 (доручення заступника міського голови – секретаря Київської міської ради від 15.11.2018 №08/231-4101/ПР).

ВИСТУПИЛИ: Яловий К.В., Заруба Д.В., Ткаченко О.М.

Яловий К.В. запропонував підтримати зазначений проект рішення Київської міської ради з рекомендаціями, а саме: пункт 2 проекту рішення виключити, у зв'язку з цим пункт 3 вважати відповідно пунктом 2.

ВИРІШИЛИ: Підтримати проект рішення Київської міської ради «Про надання дозволу на розроблення проекту землеустрою щодо відведення земельної ділянки Київському комунальному об'єднанню зеленого будівництва та експлуатації зелених насаджень міста «Київзеленбуд» на вул. Чорнобильській, 4/56 у Святошинському районі м. Києва для експлуатації скверу», К-36030 (доручення заступника міського голови – секретаря Київської міської ради від 15.11.2018 №08/231-4101/ПР) з рекомендаціями, а саме: пункт 2 проекту рішення виключити, у зв'язку з цим пункт 3 вважати відповідно пунктом 2.

ГОЛОСУВАЛИ: За – 5, Проти – 0, Утримались – 0, Не голосували – 1.

Рішення прийнято.

Голова комісії **Костянтин Яловий**

Секретар комісії **Олексій Новіков**

К-38521 п. 14.3.14

КИЇВСЬКА МІСЬКА РАДА

VIII СКЛИКАННЯ

ПОСТІЙНА КОМІСІЯ З ПИТАНЬ ЕКОЛОГІЧНОЇ ПОЛІТИКИ

01044, м. Київ, вул. Хрещатик, 36 к.1005/1 *тел.:(044)202-70-76, тел./факс:(044)202-72-31*

Витяг з протоколу № 11/85
засідання постійної комісії Київської міської ради з питань екологічної політики

від 24.07.2019

Місце проведення: Київська міська рада, м. Київ, вул. Хрещатик, 36, десятий поверх, каб. 1017, початок проведення засідання о 14:00.

Склад комісії: 8 депутатів Київської міської ради.

Присутні: 6 депутатів Київської міської ради – членів постійної комісії:

Яловий К.В.	– голова постійної комісії, головуючий;
Пилипенко С.О.	– заступник голови постійної комісії;
Сандалова Г.О.	– заступник голови постійної комісії;
Новіков О.О.	– секретар постійної комісії;
Мірошниченко І.М.	– член постійної комісії;
Пинзеник О.О.	– член постійної комісії;

Відсутні: 2 депутати Київської міської ради: Антонова О.Ю., Москаль Д.Д.

Запрошені:

Онуфрійчук В.М.	– депутат Київської міської ради;
Кривошей В.Т.	– начальник управління будівництва, архітектури та землекористування Деснянської районної в місті Києві державної адміністрації;
Лахматов С.Ю.	– заступник директора Департаменту земельних ресурсів виконавчого органу Київської міської ради (Київської міської державної адміністрації) – начальник управління ринку землі;
Липівська С.О.	– заступник директора Департаменту містобудування та архітектури виконавчого органу Київської міської ради (Київської міської державної адміністрації) – начальник управління ландшафтної архітектури, комплексного благоустрою міста;

Мальований А.М.	– начальник Управління екології та природних ресурсів виконавчого органу Київської міської ради (Київської міської державної адміністрації);
Панчій Т.М.	– в.о. директора Департаменту міського благоустрою виконавчого органу Київської міської ради (Київської міської державної адміністрації);
Пастухов І.А.	– заступник директора Департаменту житлово-комунальної інфраструктури виконавчого органу Київської міської ради (Київської міської державної адміністрації);
Голуб О.О.	– директор Ритуальної служби спеціалізованого комунального підприємства «Спеціалізований комбінат підприємств комунально-побутового обслуговування»;
Король О.В.	– в.о. генерального директора КО «Київзеленбуд»;
Кравченко О.П.	– в.о. директора КП УЗН Деснянського району;
Сколота Я.Ю.	– директор з виробничо-технічних питань КП «Плесо»;
Борейко В.Є.	– директор Благодійної організації «Благодійний фонд Дніпровського району м. Києва «Київський еколого-культурний центр»;
Дюжев С.А.	– спеціаліст Інституту архітектурного менеджменту;
Боровенко Д.В.	– помічник депутата Київської міської ради Антонєнка Л.В.;
Єфремов М.Б.	– представник ініціативної групи по місцевій ініціативі;
Живиця Н.І.	– представник за довіреністю громадянки Живиці Т.С., мешканка мікрорайону Чапаєвка;
Лисенко О.М.	– представник громади, довірена особа Лисенка А.П.;
Музика Д.С.	– священник Свято-Троїцького храму;
Шевченко А.О.	– помічник депутата Київської міської ради Іщенка М.В.

Порядок денний:

16. Про розгляд проекту рішення Київської міської ради «Про надання дозволу на розроблення проекту землеустрою щодо відведення в постійне користування земельних ділянок Київському комунальному об'єднанню зеленого будівництва та експлуатації зелених насаджень міста "Київзеленбуд" на просп. Повітрофлотському, 11-13 у Солом'янському районі м. Києва для утримання та експлуатації скверу», К-38521 (доручення заступника міського голови – секретаря Київської міської ради від 18.06.2019 №08/231-2142/ПР).

ВИСТУПИЛИ: Яловий К.В.

Яловий К.В. запропонував підтримати зазначений проект рішення Київської міської ради з рекомендаціями, а саме: «пункт 2 проекту рішення виключити, у зв'язку з цим пункт 3 вважати відповідно пунктом 2».

ВИРІШИЛИ: Підтримати проект рішення Київської міської ради «Про надання дозволу на розроблення проекту землеустрою щодо відведення в постійне користування земельних ділянок Київському комунальному об'єднанню

зеленого будівництва та експлуатації зелених насаджень міста "Київзеленбуд" на просп. Повітрофлотському, 11-13 у Солом'янському районі м. Києва для утримання та експлуатації скверу», К-38521 (доручення заступника міського голови – секретаря Київської міської ради від 18.06.2019 №08/231-2142/ПР) з рекомендаціями, а саме: «пункт 2 проекту рішення виключити, у зв'язку з цим пункт 3 вважати відповідно пунктом 2».

ГОЛОСУВАЛИ: «за» – 5, «проти» – 0, «утримались» – 0, «не голосували» – 1.

Рішення прийнято.

Заступник голови комісії **Ганна Сандалова**

Секретар комісії **Олексій Новіков**

п. 14.3.20
К-35940

КИЇВСЬКА МІСЬКА РАДА

VIII СКЛИКАННЯ

ПОСТІЙНА КОМІСІЯ З ПИТАНЬ ЕКОЛОГІЧНОЇ ПОЛІТИКИ

01044, м. Київ, вул. Хрещатик, 36 к.1005/1 *тел.:(044)202-70-76, тел./факс:(044)202-72-31*

Витяг з протоколу № 17/70

засідання постійної комісії Київської міської ради з питань екологічної політики

від 21.11.2018

Місце проведення: Київська міська рада, м. Київ, вул. Хрещатик, 36, десятий поверх, каб. 1017, початок проведення засідання о 14:00.

Склад комісії: 8 депутатів Київської міської ради.

Присутні: 6 депутатів Київської міської ради – членів постійної комісії:

Яловий К.В.	– голова постійної комісії, головуючий;
Пилипенко С.О.	– заступник голови постійної комісії;
Сандалова Г.О.	– заступник голови постійної комісії;
Новіков О.О.	– секретар постійної комісії;
Мірошниченко І.М.	– член постійної комісії;
Пинзеник О.О.	– член постійної комісії.

Відсутні 2 депутати Київської міської ради: Антонова О.Ю., Москаль Д.Д.

Запрошені:

Кутняк С.В.	– депутат Київської міської ради;
Оленич П.С.	– директор Департаменту земельних ресурсів виконавчого органу Київської міської ради (Київської міської державної адміністрації);
Фіщук А.В.	– директор Департаменту міського благоустрою виконавчого органу Київської міської ради (Київської міської державної адміністрації);
Мальований А.М.	– начальник Управління екології та природних ресурсів виконавчого органу Київської міської ради (Київської міської державної адміністрації);
Жилка М.В	– начальник відділу санітарної очистки та інженерного захисту територій Департаменту житлово-комунальної інфраструктури виконавчого органу Київської міської ради (Київської міської державної адміністрації);
Кирій Л.В	– головний спеціаліст Департаменту житлово-комунальної інфраструктури виконавчого органу

	Київської міської ради (Київської міської державної адміністрації);
Менчак Н.М	– провідний спеціаліст із земельних питань юридичного відділу управління юридичного забезпечення КО «Київзеленбуд»;
Заруба Д.В.	– заступник генерального директора КО «Київзеленбуд»;
Заславський М.В.	– директор комунального підприємства «Київська міська лікарня ветеринарної медицини»;
Бабський В.В.	– провідний інженер із землеустрою відділу обслуговування об'єктів нерухомості КП «Укрспецзв'язок»;
Таран Н.Ю.	– інститут біології та медицини КНУ ім. Тараса Шевченка;
Сенчило О.О.	– директор Ботанічного саду ім. Ак. О.В.Фоміна Київського національного університету ім. Т. Шевченка;
Дюжев С.А	– головний спеціаліст Інституту архітектурного менеджменту;
Березовська Т.В.	– президент ГО «Міжнародне екозахисне бюро «ДЕМЕТРА»;
Варламов М.К.	– заступник директора КП «Київський інститут земельних відносин»;
Демин Д.В.	– адвокат;
Іванін Ю.М.	– представник ТОВ «Віолетта»;
Станішевська І.В.	– представник ГО «Еко-логіка»;
Марченко М.А.	– представник ГО «Громадські слідчі»;
Назаренко О.Ю.	– представник громади, автор звернення;
Назаренко Ю.Б.	– представник ГО «Качине джерельце»;
Попіль Н.М.	– представник ОСН КМ «Пирогів»;
Разумовський В.М.	– представник ГО «Спілка виробників садивного матеріалу»;
Чорноус Л.В.	– представник ТОВ «Віолетта».

Порядок денний:

38. Про розгляд проекту рішення Київської міської ради «Про надання дозволу на розроблення проекту землеустрою щодо відведення земельних ділянок Київському комунальному об`єднанню зеленого будівництва та експлуатації зелених насаджень міста "Київзеленбуд" на вул. Уманській у Солом`янському районі м. Києва для утримання та експлуатації парку», К-35940 (доручення заступника міського голови – секретаря Київської міської ради від 25.10.2018 №08/231-3775/ПР).

ВИСТУПИЛИ: Яловий К.В.

Яловий К.В. запропонував підтримати зазначений проект рішення Київської міської ради з рекомендаціями, а саме: пункт 2 проекту рішення виключити, у зв'язку з цим пункт 3 вважати відповідно пунктом 2.

ВИРІШИЛИ: Підтримати проект рішення Київської міської ради «Про надання дозволу на розроблення проекту землеустрою щодо відведення земельних ділянок Київському комунальному об`єднанню зеленого будівництва та експлуатації зелених насаджень міста "Київзеленбуд" на вул. Уманській у Солом`янському районі м. Києва для утримання та експлуатації парку», К-35940 (доручення заступника міського голови – секретаря Київської міської ради від 25.10.2018 №08/231-3775/ПР) з рекомендаціями, а саме: пункт 2 проекту рішення виключити, у зв'язку з цим пункт 3 вважати відповідно пунктом 2.

ГОЛОСУВАЛИ: За – 5, Проти – 0, Утримались – 0, Не голосували – 1.

Рішення прийнято.

Голова комісії **Костянтин Яловий**

Секретар комісії **Олексій Новіков**

R. 14.3.24 К-38687

ДЕПУТАТ
КИЇВСЬКОЇ МІСЬКОЇ РАДИ VIII СКЛИКАННЯ

"06" 09 2019 р. №08/279/044-252

Київська міська рада
16.09.2019 № 08/21153

Голові
Постійної комісії Київської міської ради з питань містобудування, архітектури та землекористування
Міщенку О.Г.
вул. Хрещатик, 36, м. Київ, 01044

ДЕПУТАТСЬКЕ ЗВЕРНЕННЯ

Щодо земельної ділянки в мікрорайоні Жуляни для розміщення скверу (К-38687)

Шановний Олександре Григоровичу!

До мене, як до депутата Київської міської ради, звернулися мешканці мого виборчого округу, з проханням посприяти у вирішенні питання підтримання ініціативи про створення скверу в мікрорайоні Жуляни.

Дану ініціативу було підтримано на постійній комісії Київради з питань екологічної політики та розроблено проект рішення «Про надання дозволу на розроблення проекту землеустрою щодо відведення в постійне користування земельних ділянок Київському комунальному об'єднанню зеленого будівництва та експлуатації зелених насаджень міста "Київзеленбуд" на вул. Сосновій, 28, вул. Помаранчевій, 34, вул. Малиновій, 30, вул. Березовій, 36, вул. Янтарній, 38, вул. Променистій, 22 у Солом'янському районі міста Києва для утримання та експлуатації скверу К-38687».

На підставі вищевикладеного, керуючись ст.ст. 10-13 Закону України «Про статус депутатів місцевих рад»,

ПРОШУ:

1. Винести на наступний розгляд профільної постійної комісії і підтримати проект рішення «Про надання дозволу на розроблення проекту землеустрою щодо відведення в постійне користування земельних ділянок Київському комунальному об'єднанню зеленого будівництва та експлуатації зелених насаджень міста "Київзеленбуд" на вул. Сосновій, 28, вул. Помаранчевій, 34, вул. Малиновій, 30, вул. Березовій, 36, вул. Янтарній, 38, вул. Променистій, 22 у Солом'янському районі міста Києва для утримання та експлуатації скверу К-38687»;
2. Повідомити мене про дату і час проведення профільної постійної комісії;
3. Відповідь надати у письмовому вигляді, відправивши рекомендованим листом на поштову адресу: **03151, м. Київ, просп. Повітрофлотський, 51, офісне приміщення № 60** в установлений законом строк;
4. Інформацію про результат розгляду звернення додатково надіслати на електронну адресу: **kostushko.kmr@gmail.com**.

З повагою,
депутат **Олег Костюшко**

Постоєнко Павло
221-34-65

КИЇВСЬКА МІСЬКА РАДА

VIII СКЛИКАННЯ

ПОСТІЙНА КОМІСІЯ З ПИТАНЬ ЕКОЛОГІЧНОЇ ПОЛІТИКИ

01044, м. Київ, вул. Хрещатик, 36 к.1005/1 *тел.:(044)202-70-76, тел./факс:(044)202-72-31*

Витяг з протоколу № 10/84

засідання постійної комісії Київської міської ради з питань екологічної політики

від 26.06.2019

Місце проведення: Київська міська рада, м. Київ, вул. Хрещатик, 36, десятий поверх, каб. 1017, початок проведення засідання о 14:00.

Склад комісії: 8 депутатів Київської міської ради.

Присутні: 5 депутатів Київської міської ради – членів постійної комісії:

Яловий К.В. – голова постійної комісії, головуючий;
Пилипенко С.О. – заступник голови постійної комісії;
Новіков О.О. – секретар постійної комісії;
Мірошниченко І.М. – член постійної комісії;
Антонова О.Ю. – член постійної комісії;

Відсутні: 3 депутати Київської міської ради: Москаль Д.Д., Сандалова Г.О, Пинзеник О.О.

Запрошені:

Мальований А.М. – начальник Управління екології та природних ресурсів виконавчого органу Київської міської ради (Київської міської державної адміністрації);
Лахматов С.Ю. – заступник директора Департаменту земельних ресурсів виконавчого органу Київської міської ради (Київської міської державної адміністрації) – начальник управління ринку землі;
Сапожнікова Н.В. – провідний фахівець сектору із земельних питань КО «Київзеленбуд»;
Дюжев С.А. – спеціаліст Інституту архітектурного менеджменту.

Порядок денний:

9. Про розгляд проекту рішення Київської міської ради «Про надання дозволу на розроблення проекту землеустрою щодо відведення в постійне

користування земельних ділянок Київському комунальному об'єднанню зеленого будівництва та експлуатації зелених насаджень міста "Київзеленбуд" на вул. Сосновій, 28, вул. Помаранчевій, 34, вул. Малиновій, 30, вул. Березовій, 36, вул. Янтарній, 38, вул. Променистій, 22 у Солом'янському районі міста Києва для утримання та експлуатації скверу», К-38687 (доручення заступника міського голови – секретаря Київської міської ради від 07.06.2019 №08/231-2025/ПР).

ВИСТУПИЛИ: Яловий К.В.

Яловий К.В. запропонував підтримати зазначений проект рішення Київської міської ради з рекомендаціями, а саме: «пункт 2 проекту рішення виключити, у зв'язку з цим пункт 3 вважати відповідно пунктом 2».

ВИРІШИЛИ: Підтримати проект рішення Київської міської ради «Про надання дозволу на розроблення проекту землеустрою щодо відведення в постійне користування земельних ділянок Київському комунальному об'єднанню зеленого будівництва та експлуатації зелених насаджень міста "Київзеленбуд" на вул. Сосновій, 28, вул. Помаранчевій, 34, вул. Малиновій, 30, вул. Березовій, 36, вул. Янтарній, 38, вул. Променистій, 22 у Солом'янському районі міста Києва для утримання та експлуатації скверу», К-38687 (доручення заступника міського голови – секретаря Київської міської ради від 07.06.2019 №08/231-2025/ПР) з рекомендаціями, а саме: «пункт 2 проекту рішення виключити, у зв'язку з цим пункт 3 вважати відповідно пунктом 2».

ГОЛОСУВАЛИ: «за» – 5, «проти» – 0, «утримались» – 0, «не голосували» – 0.

Рішення прийнято.

Голова комісії **Костянтин Яловий**

Секретар комісії **Олексій Новіков**

п. 14.3.25 К-3645.9

КИЇВСЬКА МІСЬКА РАДА

VIII СКЛИКАННЯ

ПОСТІЙНА КОМІСІЯ З ПИТАНЬ ЕКОЛОГІЧНОЇ ПОЛІТИКИ

01044, м. Київ, вул. Хрещатик, 36 к.1005/1 *тел.:(044)202-70-76, тел./факс:(044)202-72-31*

Витяг з протоколу № 2/76

засідання постійної комісії Київської міської ради з питань екологічної політики

від 13.02.2019

Місце проведення: Київська міська рада, м. Київ, вул. Хрещатик, 36, десятий поверх, каб. 1017, початок проведення засідання о 14:00.

Склад комісії: 8 депутатів Київської міської ради.

Присутні: 8 депутатів Київської міської ради – членів постійної комісії:

Яловий К.В.	– голова постійної комісії, головуючий;
Пилипенко С.О	– заступник голови постійної комісії;
Сандалова Г.О.	– заступник голови постійної комісії;
Новіков О.О.	– секретар постійної комісії;
Антонова О.Ю.	– член постійної комісії;
Мірошниченко І.М.	– член постійної комісії;
Москаль Д.Д.	– член постійної комісії;
Пинзеник О.О.	– член постійної комісії.

Запрошені:

Банас Д.М.	– депутат Київської міської ради;
Гусовський С.М.	– депутат Київської міської ради;
Мальований А.М.	– начальник Управління екології та природних ресурсів виконавчого органу Київської міської ради (Київської міської державної адміністрації);
Король О.В.	– заступник начальника Управління екології та природних ресурсів виконавчого органу Київської міської ради (Київської міської державної адміністрації) – начальник відділу регулювання зелених насаджень;
Лахматов С.Ю.	– начальник управління ринку землі Департаменту земельних ресурсів виконавчого органу Київської міської ради (Київської міської державної адміністрації);
Юсипенко О.М.	– генеральний директор КП «Плесо»;
Заруба Д.В.	– заступник генерального директора КО «Київзеленбуд»;

Заруба Д.В.	– заступник генерального директора КО «Київзеленбуд»;
Ляхович В.С.	– заступник генерального директора з питань капітальних вкладень КО «Київзеленбуд»;
Титаренко О.Л.	– головний спеціаліст відділу регулювання забудови ліво та правобережних районів міста управління регулювання забудови міста Департаменту містобудування та архітектури виконавчого органу Київської міської ради (Київської міської державної адміністрації);
Федченко С.В.	– представник Голосіївської районної в місті Києві державної адміністрації;
Дюжев С.А	– спеціаліст Інституту архітектурного менеджменту;
Агеєва В.С.	– голова ГО «За збереження Біличанського лісу»;
Гончаров Р.В.	– співавтор місцевої ініціативи;
Лапова Т.В.	– представник ТОВ «ЮТА ЛТД»;
Лебідь В.В.	– представник ГО «Центр захисту прав громади Голосієва»;
Малько І.В.	– представник громади, активіст Гірка Крістера;
Михайленко П.В.	– представник ГІ «Штаб Оборони Києва»;
Нашов В.В.	– представник ТОВ «МТКОРР»;
Онопрієнко В.В.0	– представник ТОВ «ПІКЦ «КРОК»;
Ратушняк Т.В.	– доцент УДФСУ;
Ромась М.О.	– співавтор місцевої ініціативи, представник ГО «Центр захисту прав громади Голосієва»;
Тісунова І.С.	– представник громади;
Фатєєва О.	– представник громади.

Порядок денний:

19. Про розгляд проекту рішення Київської міської ради «Про надання дозволу на розроблення проекту землеустрою щодо відведення в постійне користування земельної ділянки Київському комунальному об'єднанню зеленого будівництва та експлуатації зелених насаджень міста «Київзеленбуд» у пров. Політехнічному, 2-б у Солом'янському районі міста Києва для утримання та експлуатації скверу», К-36459 (доручення заступника міського голови – секретаря Київської міської ради від 28.01.2019 №08/231-476/ПР).

ВИСТУПИЛИ: Яловий К.В.

Яловий К.В. запропонував підтримати зазначений проект рішення Київської міської ради з рекомендаціями, а саме: пункт 2 проекту рішення виключити, у зв'язку з цим пункт 3 вважати відповідно пунктом 2.

ВИРІШИЛИ: Підтримати проект рішення Київської міської ради «Про надання дозволу на розроблення проекту землеустрою щодо відведення в постійне користування земельної ділянки Київському комунальному об'єднанню зеленого будівництва та експлуатації зелених насаджень міста «Київзеленбуд» у пров. Політехнічному, 2-б у Солом'янському районі міста Києва для утримання та експлуатації скверу», К-36459 (доручення заступника міського голови – секретаря Київської міської ради від 28.01.2019 №08/231-476/ПР) з

рекомендаціями, а саме: пункт 2 проекту рішення виключити, у зв'язку з цим пункт 3 вважати відповідно пунктом 2.

ГОЛОСУВАЛИ: За – 5, Проти – 0, Утримались – 0, Не голосували – 3.

Рішення прийнято.

Голова комісії **Костянтин Яловий**

Секретар комісії **Олексій Новіков**

п. 14.3.27 К-35620

УКРАЇНА

ВИКОНАВЧИЙ ОРГАН КИЇВСЬКОЇ МІСЬКОЇ РАДИ
(КИЇВСЬКА МІСЬКА ДЕРЖАВНА АДМІНІСТРАЦІЯ)

УПРАВЛІННЯ ЕКОЛОГІЇ ТА ПРИРОДНИХ РЕСУРСІВ

вул. Турівська, 28, м. Київ, 04080, приймальня (044) 366-64-10, (044) 366-64-11, e-mail: ecodep@kmda.gov.ua
Контактний центр міста (044) 15 51 Код ЄДРПОУ 41819431

Постійна комісія Київської міської ради з питань екологічної політики

Київська міська рада

На виконання доручення Київського міського голови В. Кличка від 27.06.2018 № 342/4406 Управління екології та природних ресурсів виконавчого органу Київської міської ради (Київської міської державної адміністрації) інформує стосовно виконання рішення Київської міської ради від 22.02.2018 № 342/4406 «Про надання статусу скверу земельній ділянці, розташованій на вул. Лук'янівській у Шевченківському районі м. Києва».

Київське комунальне об'єднання зеленого будівництва та експлуатації зелених насаджень міста «Київзеленбуд» в установленому порядку підготувало та подало до Київської міської ради клопотання від 23.08.2018 № К-35620 щодо надання дозволу на розроблення документації із землеустрою земельної ділянки орієнтовною площею 0,46 га, розташованій на вулиці Лук'янівській у Шевченківському районі.

За результатами розгляду клопотання Департамент земельних ресурсів виконавчого органу Київської міської ради (Київської міської державної адміністрації) підготував проект рішення про надання дозволу на розроблення документації із землеустрою цієї земельної ділянки, який на сьогодні перебуває на розгляді профільних комісій Київської міської ради.

Програмою економічного і соціального розвитку міста Києва на 2018 – 2020 роки, затвердженою рішенням Київської міської ради 21.12.2017 № 1042/4049, асигнувань для облаштування зазначеного скверу не передбачено. Виділення коштів на виконання цих робіт буде запропоновано до розгляду під час формування Програми на наступний період.

Враховуючи викладене, прошу подовжити термін виконання цього доручення до 17.03.2020.

Начальник Андрій МАЛЬОВАНИЙ

Людмила Явна 425-15-13

14.4. Повторний розгляд справ-клопотань ***(надання дозволів на розроблення проектів землеустрою щодо відведення земельних ділянок - державні, комунальні підприємства):***

		Голосіївський район
1.	К-31967 **ПР-16061**	Державна установа «Інститут еволюційної екології Національної академії наук України» вул. Академіка Лебедєва в постійне користування площа 0,10 га для будівництва виробничих будівель інституту **(доручення заступника міського голови – секретаря Київської міської ради від 17.04.2018 №08/231-1282/ПР)** *До постійної комісії Київської міської ради з питань містобудування, архітектури та землекористування надійшло звернення Державної установи «Інститут еволюційної екології НАН України» від 19.12.2018 №203 (вх. №08/24272 від 21.12.2018) з проханням прискорити розгляд справи.* *На засіданні постійної комісії Київської міської ради з питань містобудування, архітектури та землекористування **27.11.2018-30.11.2018** розгляд проекту рішення було відкладено для розгляду робочою групою під головуванням Міщенка О. Г.* ***Виноситься на повторний розгляд** згідно з протоколом засідання робочої групи від 22.03.2019 (реєстр. №17/603 від 27.03.2019), відповідно до якого вирішено рекомендувати постій комісії **відхилити проект рішення,** направити звернення до Київського комунального об'єднання зеленого будівництва та експлуатації зелених насаджень міста «Київзеленбуд» щодо улаштування газону на земельній ділянці, яка використовується не за цільовим призначенням, шляхом зняття асфальтового покриття, а також доручити Департаменту земельних ресурсів виконавчого органу Київської міської ради (Київської міської державної адміністрації) підготувати проект рішення «Про відмову у наданні дозволу на розроблення проекту землеустрою щодо відведення земельної ділянки державній установі «Інститут еволюційної екології Національної академії наук України».*
		Деснянський район
2.	К-38498 **ПР-20408**	Національна академія Служби безпеки України вул. Промениста, 2-А в постійне користування площа 16,58 га для експлуатації та обслуговування будівель та споруд Національної академії Служби безпеки України **(доручення заступника міського голови – секретаря Київської міської ради від 03.05.2019 №08/231-1647/ПР)** *На засіданні постійної комісії Київської міської ради з питань містобудування, архітектури та землекористування **10.09.2019** під час голосування жодного рішення із зазначеного питання ухвалено не було.*
		Печерський район
3.	К-28166 **ПР-12186** **від 05.12.2016**	Комунальне підприємство по утриманню зелених насаджень Печерського району м. Києва Набережне шосе

		в постійне користування площі 2,26 га; 8,01 га для експлуатації та обслуговування Парку-пам'ятки садово-паркового мистецтва «Наводницький парк» **(доручення заступника міського голови – секретаря Київської міської ради від 06.12.2016 №08/231-4811/ПР)** *Проект рішення **підтриманий** постійною комісією Київської міської ради з питань екологічної політики.* *На засіданні постійної комісії Київської міської ради з питань містобудування, архітектури та землекористування **18.07.2017** ухвалено відкласти розгляд проекту рішення та запросити директора комунального підприємства по утриманню зелених насаджень Печерського району м. Києва, а також начальника відділу землеустрою та моніторингу земель Печерського району управління землеустрою та моніторингу земель Департаменту земельних ресурсів виконавчого органу Київської міської ради (Київської міської державної адміністрації).* ***Виноситься на повторний розгляд** згідно з листом Департаменту земельних ресурсів виконавчого органу Київської міської ради (Київської міської державної адміністрації) від 22.08.2017 №057026-14895 щодо участі в засіданні постійної комісії представника Департаменту. Відповідь комунального підприємства по утриманню зелених насаджень Печерського району м. Києва до постійної комісії не надходила.*
4.	К-34901 **ПР-17442**	Київське комунальне об'єднання зеленого будівництва та експлуатації зелених насаджень міста «Київзеленбуд» вул. Архітектора Городецького в постійне користування площа 0,14 га для утримання та благоустрою зелених зон і зелених насаджень та обслуговування озелененої території **(доручення заступника міського голови – секретаря Київської міської ради від 13.09.2018 №08/231-2864/ПР)** *Проект рішення **підтриманий** постійною комісією Київської міської ради з питань екологічної політики.* *На засіданні постійної комісії Київської міської ради з питань містобудування, архітектури та землекористування **10.09.2019** під час голосування жодного рішення із зазначеного питання ухвалено не було.*
Солом`янський район		
5.	К-28094 **ПР-12454 від 29.12.2016**	Комунальне підприємство з утримання та експлуатації житлового фонду спеціального призначення «Спецжитлофонд» вул. Донецька в постійне користування площа 0,09 га для будівництва, експлуатації та обслуговування житлового будинку **(доручення Київського міського голови від 10.01.2017 №08/231-5/ПР)** *На засіданнях постійної комісії Київської міської ради з питань містобудування, архітектури та землекористування **11.04.2018** та*

		23.10.2018 *під час голосування жодного рішення з цього питання ухвалено не було.* *На засіданні постійної комісії Київської міської ради з питань містобудування, архітектури та землекористування* ***13.11.2018*** *вирішили перенести розгляд проекту рішення на чергове засідання постійної комісії Київської міської ради з питань містобудування, архітектури та землекористування, на яке запросити представника комунального підприємства з утримання та експлуатації житлового фонду спеціального призначення «Спецжитлофонд».* *До постійної комісії Київської міської ради з питань містобудування, архітектури та землекористування надійшли звернення:* *- депутата Київської міської ради В. В. Шарія від 10.09.2019 №б/н (вх. №08/20669 від 10.09.2019) щодо того, що він не братиме участі у голосуванні під час розгляду вищезазначеного проекту рішення.*
6.	К-28692 **ПР-12844 від 20.02.2017**	Публічне акціонерне товариство «Науково-виробниче підприємство «Більшовик» просп. Перемоги, 49/2 в оренду на 10 років площа 6,34 га для експлуатації та обслуговування адміністративних, виробничих та складських будівель та споруд **(доручення заступника міського голови – секретаря Київської міської ради від 22.02.2017 №08/231-488/ПР)** *Проект рішення* ***відхилений*** *постійною комісією Київської міської ради з питань торгівлі. підприємництва та регуляторної політики відповідно до витягу №08/286-163 від 12.04.2017 з протоколу №5 від 29.03.2017.* *На засіданні постійної комісії Київської міської ради з питань містобудування, архітектури та землекористування* ***06.06.2017*** *розгляд проекту рішення було відкладено для розгляду робочою групою під головуванням І. П. Кісільова.* ***Виносився на повторний розгляд*** *на засіданні постійної комісії* ***24.11.2017*** *відповідно до п. 9 статті 30 Регламенту Київської міської ради, затвердженого рішенням Київської міської ради від 07.07.2016 №579/579, оскільки термін вивчення питання робочою групою не може перевищувати 15 днів з моменту її утворення. На цьому засіданні постійної комісії вирішили відкласти розгляд проекту рішення та звернутися до Головного управління Державної фіскальної служби України у м. Києві з проханням надати інформацію щодо наявності або відсутності у публічного акціонерного товариства «Науково-виробниче підприємство «Більшовик» заборгованості зі сплати земельного податку.* ***Виноситься на повторний розгляд*** *оскільки станом на жовтень місяць 2019 відповідь від Головного управління Державної фіскальної служби України у м. Києві не надходила.*
7.	К-28694 **ПР-12841 від 20.02.2017**	Публічне акціонерне товариство «Науково-виробниче підприємство «Більшовик» просп. Перемоги, 49/2 в оренду на 10 років площа 26,61 га для експлуатації та обслуговування адміністративних, виробничих та складських будівель та споруд

		(доручення заступника міського голови – секретаря Київської міської ради від 22.02.2017 №08/231-489/ПР) *Проект рішення **відхилений** постійною комісією Київської міської ради з питань торгівлі, підприємництва та регуляторної політики. (витяг №08/286-162 від 12.04.2017 з протоколу №5 від 29.03.2017)* *На засіданні постійної комісії Київської міської ради з питань містобудування, архітектури та землекористування **06.06.2017** розгляд проекту рішення було відкладено для розгляду робочою групою під головуванням І. П. Кісільова.* ***Виносився на повторний розгляд** на засіданні постійної комісії **24.11.2017** відповідно до п. 9 статті 30 Регламенту Київської міської ради, затвердженого рішенням Київської міської ради від 07.07.2016 №579/579, оскільки термін вивчення питання робочою групою не може перевищувати 15 днів з моменту її утворення. На цьому засіданні постійної комісії вирішили відкласти розгляд проекту рішення та звернутися до Головного управління Державної фіскальної служби України у м. Києві з проханням надати інформацію щодо наявності або відсутності у публічного акціонерного товариства «Науково-виробниче підприємство «Більшовик» заборгованості зі сплати земельного податку.* ***Виноситься на повторний розгляд** оскільки станом на вересень місяць 2019 відповідь від Головного управління Державної фіскальної служби України у м. Києві не надходила.*
	Святошинський район	
8.	К-33803 **ПР-19951**	СЛУЖБА АВТОМОБІЛЬНИХ ДОРІГ У КИЇВСЬКІЙ ОБЛАСТІ автодорога М-06 Київ-Чоп, км 15+668 в постійне користування площі 0,98 га; 1,18 га; 2,79 га; 0,68 га; 1,75 га; 0,10 га; 0,99 га для розміщення транспортної розв'язки в різних рівнях **(доручення заступника міського голови – секретаря Київської міської ради від 14.03.2019 №08/231-1260/ПР)** *Проект рішення паралельно опрацьовується постійною комісією Київської міської ради з питань транспорту, зв`язку та реклами.* *На засіданні постійної комісії Київської міської ради з питань містобудування, архітектури та землекористування **16.04.2019** під час голосування жодного рішення із зазначеного питання ухвалено не було.* *До постійної комісії Київської міської ради з питань містобудування, архітектури та землекористування надійшло звернення Служби автомобільних доріг у Київській області від 31.10.2019 №08с/447 **(вх. №08/25598 від 05.11.2019)** з проханням відкликати клопотання про надання дозволу.*
	Шевченківський район	
9.	К-26544 **ПР-10514 від 04.07.2016**	Київський слідчий ізолятор управління Державної пенітенціарної служби України в м. Києві та Київській області вул. Довнар-Запольського, 8-а в постійне користування площа 0,20 га для експлуатації та обслуговування будівлі гуртожитку та прилеглої до нього території **(доручення заступника міського голови – секретаря Київської міської ради від 06.07.2016 №08/231-2882/ПР)**

		До постійної комісії Київської міської ради з питань містобудування, архітектури та землекористування надійшло звернення Молінського Ю. М. від 03.11.2016 (вх № 08/М-12985(е) від 03.11.2016) з проханням надати інформацію щодо дати розгляду постійною комісією проекту рішення К-26544. *На засіданні постійної комісії Київської міської ради з питань містобудування, архітектури та землекористування **24.11.2016** розгляд проекту рішення було відкладено для розгляду робочою групою під головуванням Назаренка В. Е.* ***Виноситься на повторний розгляд**, оскільки згідно з пунктом 6 статті 14 Положення про постійні комісії Київської міської ради, затвердженого Рішенням Київської міської ради від 19.06.2014 №9/9, термін вивчення питання робочою групою не може перевищувати 30 календарних днів з моменту її утворення. Відповідно до пункту 9 статті 30 Регламенту Київської міської ради, затвердженого рішенням Київської міської ради від 07.07.2016 №579/579, термін вивчення питання робочою групою не може перевищувати 15 днів з моменту її утворення. Рішення із зазначеного питання робочою групою ухвалено не було.*

Голова комісії **О. Міщенко**

Секретар комісії **І. Картавий**

п. 14.4.1

К 31967

ДЕРЖАВНА УСТАНОВА
«ІНСТИТУТ ЕВОЛЮЦІЙНОЇ
ЕКОЛОГІЇ НАЦІОНАЛЬНОЇ
АКАДЕМІЇ НАУК УКРАЇНИ»

INSTITUTE FOR
EVOLUTIONARY ECOLOGY
OF THE NATIONAL ACADEMY
OF SCIENCES OF UKRAINE

Україна, 03143, м. Київ
вул. акад. Лебедєва, 37
Тел. (+38044) 526-19-18

http://ieenas.org
Fax (044) 526-20-71

acad. Lebedev, 37
Kyiv, 03143, Ukraine
E-mail: info@ieenas.org

№ 203 "19" грудня 2018 р.

Київська міська рада
21.12.2018 № 08/24272

Голові постійної комісії
з питань містобудування,
архітектури та землекористування
Міщенку О.Г.

Шановний Олександре Григоровичу!

Просимо Вас прискорити розгляд нашого клопотання (К-31967), яке було винесене на розгляд робочої груп, та повідомити нас стосовно розгляду комісією даного клопотання за адресою: вул. акад. Лебедєва, 37, ДУ "Інститут еволюційної екології НАН України, Київ, 03143.

З повагою,

Директор Державної установи «Інститут
еволюційної екології НАН України»,
академік НАН України В.Г.Радченко

Вр 27 03 2019

П.

ПРОТОКОЛ № 171603

засідання робочої групи, створеної 30.11.2018 на засіданні постійної комісії Київської міської ради з питань містобудування, архітектури та землекористування для розгляду проекту рішення «Про надання дозволу на розроблення проекту землеустрою щодо відведення земельної ділянки державній установі "Інститут еволюційної екології Національної академії наук України" на вул. Академіка Лебедєва у Голосіївському районі м. Києва для будівництва виробничих будівель інституту» справа - клопотання **К-31967**.

від 22.03.2019

Місце проведення: Київська міська рада, м. Київ, вул. Хрещатик, 36, 10-й поверх, каб. 1017 о 12.00

Склад робочої групи: 3 депутати Київської міської ради.

Присутні: 2 депутати Київської міської ради, члени постійної комісії Київської міської ради з питань містобудування, архітектури та землекористування:

Міщенко О. Г.	-	голова робочої групи, голова постійної комісії Київської міської ради з питань містобудування, архітектури та землекористування;
Картавий І. Л.	-	член робочої групи, секретар постійної комісії Київської міської ради з питань містобудування, архітектури та землекористування.

Відсутні: 1 депутат Київської міської ради, член постійної комісії Київської міської ради з питань містобудування, архітектури та землекористування - О. Петровець

Запрошені та присутні:

Дворніков В. М.	-	представник Департаменту земельних ресурсів виконавчого органу Київської міської ради (Київської міської державної адміністрації);
Титаренко О. Л.	-	представник Департаменту містобудування та архітектури виконавчого органу Київської міської ради (Київської міської державної адміністрації);
Радченко В. Г.	-	директор інституту еволюційної екології НАН України, академік НАН України.

Розгляд (обговорення) питання:

Про розгляд проекту рішення «Про надання дозволу на розроблення проекту землеустрою щодо відведення земельної ділянки державній установі "Інститут еволюційної екології Національної академії наук України" на вул. Академіка Лебедєва у Голосіївському районі м. Києва для будівництва виробничих будівель інституту (*доручення Київського міського голови від 17.04.2018 №08/231-1282/ПР*), з матеріалами справи-клопотання **К-31967**, ПР-16061.

СЛУХАЛИ: Міщенка О. Г. – голову робочої групи, голову постійної комісії.

ВИСТУПИЛИ: Картавий І. Л., Дворніков В. М. Титаренко О. Л. Радченко В. Г.

Під час обговорення було зазначено:

Відповідно до Генерального плану м. Києва за функціональним призначенням – територія середньо-поверхової житлової забудови.

Відповідно пояснювальної записки до проекту рішення за матеріалами детального плану території в районі вулиць Ак.Заболотного, Ак.Лебедєва та Метрологічної у Голосіївському районі (затвердженому рішенням Київської міської ради від 21.07.2016 №827/827) – територія зелених насаджень обмеженого використання (у складі громадського об'єкту) та частково - територія вулиць та доріг (в межах червоних ліній). Межує (за матеріалами ДПТ) з територією багатоповерхової житлової забудови (перспективна) – житловий комплекс «Кришталеві джерела».

Пропонується надати дозвіл на розроблення проекту землеустрою для відведення земельної ділянки площею 0,10 га в постійне користування.

Ділянка вільна від забудови, заасфальтована. За інформацією директора інституту еволюційної екології НАН України, земельну ділянку планується використовувати під автостоянку.

Вид використання - для будівництва виробничих будівель інституту.

Відповідно до звернення державної установи "Інститут еволюційної екології Національної академії наук України" від 20.10.2017 – клопотання про надання земельної ділянки експлуатацію зелених насаджень; листом від 30.11.2017 було уточнено цільове призначення - для будівництва виробничих будівель інституту (у зв'язку з виробничою необхідністю).

ВИРІШИЛИ:

1. Враховуючи невідповідність намірів забудови функціональному призначенню території затвердженій містобудівній документації, ***рекомендувати постійній комісії відхилити проект рішення*** Київської міської ради «Про надання дозволу на розроблення проекту землеустрою щодо відведення земельної ділянки державній установі «Інститут еволюційної екології Національної академії наук України» на вул. Академіка Лебедєва у Голосіївському районі м. Києва для будівництва виробничих будівель інституту

(*доручення Київського міського голови від 17.04.2018 №08/231-1282/ПР*), з матеріалами справи-клопотання **К-31967,** ПР-16061 та ініціювати створення скверу на земельній ділянці.

2. Направити звернення до Київського комунального об'єднання зеленого будівництва та експлуатації зелених насаджень міста «Київзеленбуд» щодо улаштування газону, яка використовується не за цільовим призначенням, шляхом зняття асфальтового покриття.

3. Доручити Департаменту земельних ресурсів виконавчого органу Київської міської ради (Київської міської державної адміністрації) підготувати проект рішення «Про відмову у наданні дозволу на розроблення проекту землеустрою щодо відведення земельної ділянки державній установі "Інститут еволюційної екології Національної академії наук України».

ГОЛОСУВАЛИ: «за» - 2, «проти» - 0, «утрималось» - 0, «не голосували» - 0.
Рішення прийнято.

Голова робочої групи О. Міщенко

член робочої групи: І. Картавий

П. 18.4.3
К-28166

ВИКОНАВЧИЙ ОРГАН КИЇВСЬКОЇ МІСЬКОЇ РАДИ
(КИЇВСЬКА МІСЬКА ДЕРЖАВНА АДМІНІСТРАЦІЯ)

ДЕПАРТАМЕНТ ЗЕМЕЛЬНИХ РЕСУРСІВ

вул.Хрещатик, 32-а, м.Київ, 01601, тел. (044) 279-58-72, ф. 288-07-57,
КБУ "Контактний центр міста Києва"(044) 15-51, E-mail: dzr@kievcity.gov.ua Код ЄДРПОУ 26199097

22.08. 2017 № 057026-14895
на № 08/281-2515 від 08.08.2017

Постійна комісія Київської міської
ради з питань містобудування,
архітектури та землекористування

Департаментом земельних ресурсів виконавчого органу Київської міської ради (Київської міської державної адміністрації), в межах компетенції, розглянуто лист постійної комісії Київської міської ради з питань містобудування, архітектури та землекористування від 08.08.2017 № 08/281-2515 щодо участі в засіданні комісії.

За результатами розгляду повідомляємо, що відповідно до розподілу службових обов'язків, затверджених наказом Департаменту земельних ресурсів від 05.07.2016 № 197 (зі змінами внесеними наказом Департаменту земельних ресурсів від 14.08.2017 № 225к) взаємодію з постійною комісією Київської міської ради з питань містобудування, архітектури та землекористування здійснює директор Департаменту земельних ресурсів – Поліщук Олексій Григорович або за його дорученням один із заступників директора (телефон приймальні директора – (044) 279-58-72).

Директор О.Поліщук

Кузнецова
202-79-96

вх. 057/13201 від 08.08.2017

п. 14.4.5
К-28094

Київська міська рада
22.05.2019 № 08/11155

ДЕПУТАТ
КИЇВСЬКОЇ МІСЬКОЇ РАДИ VIII СКЛИКАННЯ

"20" травня 2019 р. № 08/279/08/173-88

Голові постійної комісії
Київської міської ради з питань
містобудування, архітектури та
землекористування
О. МІЩЕНКУ

Шановний Олександре Григоровичу!

На засіданні постійної комісії Київської міської ради з питань містобудування, архітектури та землекористування 21 травня 2019 року планується розгляд проекту рішення «Про внесення змін до рішення Київської міської ради від 06.10.2016 № 168/1172 «Про надання КОМУНАЛЬНОМУ ПІДПРИЄМСТВУ З УТРИМАННЯ ТА ЕКСПЛУАТАЦІЇ ЖИТЛОВОГО ФОНДУ СПЕЦІАЛЬНОГО ПРИЗНАЧЕННЯ «СПЕЦЖИТЛОФОНД» земельних ділянок для будівництва, обслуговування та експлуатації житлового будинку з вбудовано-прибудованими приміщеннями на перетині вул. Мілютенка та вул. Шолом-Алейхема у Деснянському районі м. Києва» за поданням депутата Київської міської ради І. Опадчого (доручення заступника міського голови – секретаря Київської міської ради від 12.04.2019 № 08/231-1420/ПР).

А також розглядатиметься клопотання К-28094 стосовно надання дозволу на розроблення проекту землеустрою щодо відведення земельної ділянки на вул. Донецькій для будівництва, експлуатації та обслуговування житлового будинку (ПР-12454 від 29.12.2016).

Оскільки я, Шарій В.В., є депутатом Київської міської ради входжу до складу зазначеної постійної комісії, та обіймаючи посаду директора КП «Спецжитлофонд» вважаю за необхідне повідомити про ймовірний конфлікт інтересів під час розгляду зазначених проектів рішень.

Враховуючи зазначене, повідомляю, що не буду брати участі у голосуванні з порушених у цьому листі питання.

З повагою

Депутат Київської міської ради **Володимир ШАРІЙ**

ДЕПУТАТ

КИЇВСЬКОЇ МІСЬКОЇ РАДИ VIII СКЛИКАННЯ

"16" 09 2019 р. № 6/4

Вх. 02/18669

Голові постійної комісії Київської міської ради з питань містобудування, архітектури та землекористування
Міщенку О.Г.

Шановний Олександре Григоровичу!

На засіданні постійної комісії Київської міської ради з питань містобудування, архітектури та землекористування 10.09.2019 планується розгляд наступник питань:

- щодо розгляду проекту рішення Київської міської ради «Про внесення змін до рішення Київської міської ради від 06.10.2016 №168/1172 «Про надання комунальному підприємству з утримання та експлуатації житлового фонду спеціального призначення «Спецжитлофонд» земельних ділянок для будівництва, обслуговування та експлуатації житлового будинку з вбудовано-прибудованими приміщеннями на перетині вул. Мілютенка та вул. Шолом-Алейхема у Деснянському районі м. Києва»;
- щодо надання в постійне користування КП «Спецжитлофонд» «земельної ділянки по вулиці Здолбунівській, 2 у м. Києві для будівництва, обслуговування та експлуатації житлових будинків (в тому числі маневреного фонду) та дитячої дошкільної установи (Д-7571 ПР-18384);
- щодо надання КП «Спецжитлофонд» дозволу на розроблення проекту землеустрою по вул. Донецькій надання земельної ділянки в постійне користування площею 0,09 га для будівництва, експлуатації та обслуговування житлового будинку, (К-28094 ПР-12454 від 29.12.2016);

При цьому, я, Шарій В.В. будучи депутатом Київської міської ради входжу до складу названої постійної комісії, та обіймаючи посаду директора КП «Спецжитлофонд» вважаю за необхідне повідомити про ймовірний конфлікт інтересів під час розгляду вказаних вище питань.

Враховуючи зазначене, повідомляю, що не буду брати участі у голосуванні з порушених у цьому листі питань.

З повагою

Депутат Київської міської ради **Володимир ШАРІЙ**

п. 14.4.7 К-28694

КИЇВСЬКА МІСЬКА РАДА

VIII СКЛИКАННЯ

постійна комісія з питань торгівлі, підприємництва та регуляторної політики

01044, м. Київ, вул. Хрещатик, 36 к..1021 *тел.:(044)202-70-09, 202-73-11, факс:202-70-53*

12.04.2017 № 08/286-162

Голові постійної комісії
Київської міської ради
з питань містобудування,
архітектури, містобудування
та землекористування
Міщенку О.Г.

Шановний Олександре Григоровичу!

Надаємо Вам для врахування

витяг

з протоколу №5 від 29 березня 2017 року
засідання постійної комісії Київської міської ради з питань торгівлі,
підприємництва та регуляторної політики

ПРИСУТНІ ДЕПУТАТИ:

Бродський О.Я. - голова постійної комісії;
Попов Д.В. - заступник голови постійної комісії;
Башлаков С.В. - заступник голови постійної комісії;
Ярмоленко Ю.В. - заступник голови постійної комісії;

ВІДСУТНІ:

Овраменко О.В. - секретар постійної комісії;

ПРИСУТНІ:

Антонюк В.М. - начальник відділу житлово-комунального господарства, підприємництва, регуляторної політики, транспорту, зв'язку та реклами управління забезпечення діяльності постійних комісій Київської міської ради;
постійних комісій Київської міської ради

ЗАПРОШЕНІ:

29. Томашевська М.О. - заступник директора Департаменту земельних ресурсів

ПОРЯДОК ДЕННИЙ:

Розділ 3. Повторний розгляд кадастрових справ: клопотання про надання, поновлення, передача

3.3. Про повторний розгляд проекту рішення Київської міської ради «Про надання дозволу на розроблення проекту землеустрою щодо відведення земельної ділянки ПАТ "Науково-виробниче підприємство "Більшовик" на просп. Перемоги, 49/2 у Солом'янському районі м. Києва для експлуатації та обслуговування адміністративних, виробничих та складських будівель та споруд». **Кадастрова справа - К-28694**
(реєстраційний номер – 08/231-489/ПР від 22.02.2017)
Доповідач: заступник директора Департаменту земельних ресурсів – Томашевська Марина Олександрівна

Питання 3.3.

СЛУХАЛИ: інформацію голови постійної комісії О.Бродського щодо повторного розгляду проекту рішення Київської міської ради «Про надання дозволу на розроблення проекту землеустрою щодо відведення земельної ділянки ПАТ "Науково-виробниче підприємство "Більшовик" на просп. Перемоги, 49/2 у Солом'янському районі м. Києва для експлуатації та обслуговування адміністративних, виробничих та складських будівель та споруд». **Кадастрова справа - К-28694.**
(реєстраційний номер – 08/231-489/ПР від 22.02.2017)

В обговоренні взяли участь: О.Бродський, Д.Попов, Ю.Ярмоленко, С.Башлаков, О.Чуздюк, А.Баган, М.Томашевська

В результаті обговорення депутати прийняли рішення відхилити цей проект рішення, оскільки існує велика заборгованість по орендній сплаті.

УХВАЛИЛИ:

1. Відхилити проект рішення Київської міської ради «Про надання дозволу на розроблення проекту землеустрою щодо відведення земельної ділянки ПАТ "Науково-виробниче підприємство "Більшовик" на просп. Перемоги, 49/2 у Солом'янському районі м. Києва для експлуатації та обслуговування адміністративних, виробничих та складських будівель та споруд».
Кадастрова справа - К-28694.

ГОЛОСУВАЛИ: ЗА - одноголосно, Проти – немає, Утримались –немає

З оригіналом згідно

З повагою
Голова постійної комісії О. Бродський

Антонюк 202-73-11

п. 14.4.8 К-33803

Ненюку В.Г.

УКРАВТОДОР

СЛУЖБА АВТОМОБІЛЬНИХ ДОРІГ У КИЇВСЬКІЙ ОБЛАСТІ

вул. Народного ополчення, 11-А, м.Київ, 03680,
тел.(044) 249-86-95, факс (044) 200-04-70
e-mail: kievoad@ukr.net. код ЄДРПОУ 26345736

31.10.19 №08с/4477 на № _____ від _____

Київська міська рада
м. Київ, вул. Хрещатик, 36

Служба автомобільних доріг у Київській області просить відкликати клопотання (К-33803 від 29.03.2019 року) про надання дозволу на розроблення проекту землеустрою щодо відведення в постійне користування земельної ділянки на автомобільній дорозі М-06 Київ-Чоп, км 15+668 у Святошинському районі м.Києва для розміщення транспортної розв'язки в різних рівнях.

Заступник начальника
з розвитку доріг О.В.Федоренко

Київська міська рада
05.11.2019 № 08/25598

тел. 200-08-86

14.5. Розгляд справ-клопотань ***(надання дозволів на розроблення проектів землеустрою щодо відведення земельних ділянок та на передачу земельної ділянки в суборенду - юридичні особи):***

		Голосіївський район
1.	К-34486 **ПР-17928**	Об'єднання співвласників багатоквартирного будинку «Наш Мир» вул. Володимирська, 77 в постійне користування площа 0,11 га для експлуатації та обслуговування багатоквартирного жилого будинку **(доручення заступника міського голови – секретаря Київської міської ради від 09.10.2018 №08/231-3433/ПР)** *До постійної комісії Київської міської ради з питань містобудування, архітектури та землекористування надійшли звернення:* *- ОСББ «Наш МИР» від 18.03.2019 №11/03-2019 (вх. №08/6026 від 21.03.2019) з проханням надати інформацію про стан розгляду справи;* *- ОСББ «Наш МИР» від 14.06.2019 №26/06-2019 (вх. №08/14201 від 20.06.2019 з прохання першочергово розглянути проект рішення на наступному засіданні та щодо чіткого формулювання конкретно розгляд питання ОСББ «Наш МИР» як клопотання стосовно надання дозволу на розроблення проекту землеустрою щодо відведення земельної ділянки на вул. Володимирській, б.77 для експлуатації та обслуговування багатоквартирного житлового будинку.*
		Деснянський район
2.	К-36292 **ПР-18799**	ПРИВАТНЕ АКЦІОНЕРНЕ ТОВАРИСТВО «ДТЕК КИЇВСЬКІ ЕЛЕКТРОМЕРЕЖІ» вул. Миколи Закревського, 95 в оренду на 10 років площа 0,02 га для експлуатації та обслуговування трансформаторної підстанції ТП-7634 **(доручення заступника міського голови – секретаря Київської міської ради від 09.01.2019 №08/231-57/ПР)** *Постійною комісією Київської міської ради з питань житлово-комунального господарства та паливно-енергетичного комплексу жодного рішення із зазначеного питання не прийнято (витяг №08/284-17 від 05.02.2019 з протоколу №2/91 засідання цієї постійної комісії від 04.02.2019).*
3.	К-36289 **ПР-18730**	ПРИВАТНЕ АКЦІОНЕРНЕ ТОВАРИСТВО «ДТЕК КИЇВСЬКІ ЕЛЕКТРОМЕРЕЖІ» вул. Миколи Закревського, 97 в оренду на 10 років площа 0,02 га для експлуатації та обслуговування трансформаторної підстанції ТП-7425 **(доручення заступника міського голови – секретаря Київської міської ради від 27.12.2018 №08/231-4357/ПР)** *Постійною комісією Київської міської ради з питань житлово-комунального господарства та паливно-енергетичного комплексу*

		жодного рішення із зазначеного питання не прийнято (витяг №08/284-17 від 05.02.2019 з протоколу №2/91 засідання цієї постійної комісії від 04.02.2019).
4.	К-36295 **ПР-18726**	ПРИВАТНЕ АКЦІОНЕРНЕ ТОВАРИСТВО «ДТЕК КИЇВСЬКІ ЕЛЕКТРОМЕРЕЖІ» вул. Миколи Закревського, 99 в оренду на 10 років площа 0,03 га для експлуатації та обслуговування трансформаторної підстанції ТП-7769 **(доручення заступника міського голови – секретаря Київської міської ради від 27.12.2018 №08/231-4358/ПР)** *Постійною комісією Київської міської ради з питань житлово-комунального господарства та паливно-енергетичного комплексу жодного рішення із зазначеного питання не прийнято (витяг №08/284-17 від 05.02.2019 з протоколу №2/91 засідання цієї постійної комісії від 04.02.2019).*
5.	К-36296 **ПР-18727**	ПРИВАТНЕ АКЦІОНЕРНЕ ТОВАРИСТВО «ДТЕК КИЇВСЬКІ ЕЛЕКТРОМЕРЕЖІ» вул. Миколи Закревського, 95 в оренду на 10 років площа 0,03 га для експлуатації та обслуговування розподільчого пункту РП-479 **(доручення заступника міського голови – секретаря Київської міської ради від 27.12.2018 №08/231-4359/ПР)** *Постійною комісією Київської міської ради з питань житлово-комунального господарства та паливно-енергетичного комплексу жодного рішення із зазначеного питання не прийнято (витяг №08/284-17 від 05.02.2019 з протоколу №2/91 засідання цієї постійної комісії від 04.02.2019).*
6.	К-36290 **ПР-18729**	ПРИВАТНЕ АКЦІОНЕРНЕ ТОВАРИСТВО «ДТЕК КИЇВСЬКІ ЕЛЕКТРОМЕРЕЖІ» вул. Миколи Закревського, 95-а в оренду на 10 років площа 0,02 га для експлуатації та обслуговування трансформаторної підстанції ТП-7770 **(доручення заступника міського голови – секретаря Київської міської ради від 27.12.2018 №08/231-4361/ПР)** *Постійною комісією Київської міської ради з питань житлово-комунального господарства та паливно-енергетичного комплексу жодного рішення із зазначеного питання не прийнято (витяг №08/284-17 від 05.02.2019 з протоколу №2/91 засідання цієї постійної комісії від 04.02.2019).*
7.	К-36293 **ПР-18732**	ПРИВАТНЕ АКЦІОНЕРНЕ ТОВАРИСТВО «ДТЕК КИЇВСЬКІ ЕЛЕКТРОМЕРЕЖІ» вул. Миколи Закревського, 97-б в оренду на 10 років площа 0,02 га

		для експлуатації та обслуговування трансформаторної підстанції ТП-8193 **(доручення заступника міського голови – секретаря Київської міської ради від 27.12.2018 №08/231-4360/ПР)** *Постійною комісією Київської міської ради з питань житлово-комунального господарства та паливно-енергетичного комплексу жодного рішення із зазначеного питання не прийнято (витяг №08/284-17 від 05.02.2019 з протоколу №2/91 засідання цієї постійної комісії від 04.02.2019).*
8.	К-33692 **ПР-17818**	ПРИВАТНЕ АКЦІОНЕРНЕ ТОВАРИСТВО «УКРХАРЧОПРОМСЕРВІС» вул. Миколи Закревського, 18-26 в оренду на 10 років площа 0,80 га для влаштування та обслуговування об'єктів транспортної інфраструктури (влаштування в'їздів-виїздів, пішохідних проходів та благоустрій території) **(доручення заступника міського голови – секретаря Київської міської ради від 09.10.2018 №08/231-3397/ПР)** *Проект рішення **підтриманий** постійною комісією Київської міської ради з питань транспорту, зв`язку та реклами.*
9.	К-33690 **ПР-17768**	ПРИВАТНЕ АКЦІОНЕРНЕ ТОВАРИСТВО «УКРХАРЧОПРОМСЕРВІС» вул. Миколи Закревського, 22т-28 в оренду на 10 років площа 0,28 га для влаштування та обслуговування об'єктів транспортної інфраструктури (влаштування в'їздів-виїздів, пішохідних проходів та благоустрій території) **(доручення заступника міського голови – секретаря Київської міської ради від 04.10.2018 №08/231-3286/ПР)** *Проект рішення **підтриманий** постійною комісією Київської міської ради з питань транспорту, зв`язку та реклами.*
10.	К-28155 **ПР-12529 від 04.01.2017**	Товариство з обмеженою відповідальністю «ЕФ АЙ ЕМ ОФІС» вул. Магнітогорська, 1 дозвіл на передачу товариству з обмеженою відповідальністю «ЦЕНТР МАГНІТОГОРСЬКА» земельної ділянки в суборенду строком до 07.07.2019 площа 0,1798 га для будівництва офісного центру та реконструкції промислової будівлі під офісний центр з подальшими експлуатацією та обслуговуванням **(доручення Київського міського голови від 10.01.2017 №08/231-34/ПР)**
Дніпровський район		
11.	К-33114 **ПР-17987**	Товариство з обмеженою відповідальністю «Ремторгсервіс» вул. Алма-Атинській, 14а площа 0,52 га

		в оренду на 5 років для реконструкції, експлуатації та обслуговування виробничо-складських будівель **(доручення заступника міського голови – секретаря Київської міської ради від 09.10.2018 №08/231-3411/ПР)**
		Оболонський район
12.	К-34207 **ПР-16857**	Релігійна громада християнської пресвітеріанської Помісної Церкви «Шлях Життя» в Оболонському районі м. Києва просп. Оболонський, 52-б в постійне користування площа 0,2051 га для будівництва і обслуговування господарської будівлі для забезпечення діяльності релігійної громади із зеленою зоною **(доручення заступника міського голови – секретаря Київської міської ради від 17.07.2018 №08/231-2270/ПР)** *Проект рішення **відхилений** постійною комісією Київської міської ради з питань екологічної політики (протокол №14/67 від 19.09.2018).* *Відповідно до витягу від 31.10.2018 №08/292-379 з протоколу №21/81 від 31.10.2018 на засіданні постійної комісії Київської міської ради з питань культури, туризму та інформаційної політики під час голосування жодного рішення з цього питання ухвалено не було.*
13.	К-34591 **ПР-17521**	Об'єднання співвласників багатоквартирного будинку «Сталінграда 47А» просп. Героїв Сталінграда, 47-а в постійне користування площа 0,32 га для експлуатації та обслуговування багатоквартирного будинку **(доручення заступника міського голови – секретаря Київської міської ради від 18.09.2018 №08/231-2953/ПР)**
14.	К-33533 **ПР-15999**	Кооператив по будівництву та експлуатації індивідуальних гаражів «Мостовик» просп. Степана Бандери, 30 у власність площа 0,03 га для будівництва, обслуговування та експлуатації індивідуальних гаражів **(доручення заступника міського голови – секретаря Київської міської ради від 11.04.2018 №08/231-1188/ПР)** *На засіданні постійної комісії з питань торгівлі, підприємництва та регуляторної політики (витяг від 13.07.2018 №08/289-189 з протоколу №9/56 від 04.07.2018) жодного рішення з цього питання ухвалено не було.* *До постійної комісії Київської міської ради з питань містобудування, архітектури та землекористування надійшли:* *- лист гр. Максименка М. Г. від 14.09.2018 (вх. №08/-16777 від 17.09.2018) з проханням не розглядати справу К-33533 оскільки він не може бути присутнім на засіданні комісії;*

		- лист гр. Максименка М. Г. від 13.02.2019 (вх. №08/-3181 від 14.02.2019) з проханням перенести розгляд справи К-33533 на наступне засідання комісії; *- звернення депутата Київської міської ради С. О. Кримчака від 06.03.2019 № 08/279/1987-423 (вх. № 08/5161 від 11.03.2019) щодо пропозиції **відхилити** проект рішення Київської міської ради «Про надання дозволу на розроблення проекту землеустрою щодо відведення земельної ділянки кооперативу по будівництву та експлуатації індивідуальних гаражів «Мостовик» на просп. Степана Бандери, 30 в Оболонському районі м. Києва для будівництва, експлуатації та обслуговування гаражів»;* *- звернення голови правління КБЕІГ «Мостовик» від 09.09.2019 (вх. №08/20605 від 09.09.2019) з проханням не розглядати проект рішення до 10.10.2019, оскільки він, як представник не зможе бути присутнім на засіданні постійної комісії.*
15.	К-35891 **ПР-18061**	БАГАТОПРОФІЛЬНЕ ПРИВАТНЕ МАЛЕ ПІДПРИЄМСТВО «ДАЛІС» просп. Героїв Сталінграда, 46-д в оренду площа 0,04 га експлуатації та обслуговування будівлі торгівлі **(доручення заступника міського голови – секретаря Київської міської ради від 16.10.2018 №08/231-3541/ПР)** *Постійною комісією Київської міської ради з питань торгівлі, підприємництва та регуляторної політики проект рішення знятий з розгляду (витяг №08/286-432 від 05.12.2018 з протоколу засідання цієї постійної комісії №18/77 від 28.11.2018).*
16.	К-35973 **ПР-18335**	Житлово-будівельний кооператив «Мікрофон» просп. Оболонський, 15 в оренду на 5 років площа 0,66 га для обслуговування житлового будинку **(доручення заступника міського голови – секретаря Київської міської ради від 02.11.2018 №08/231-3838/ПР)** *До постійної комісії Київської міської ради з питань містобудування, архітектури та землекористування надійшло звернення ЖБК «МІКРОФОН» від 18.07.2019 №47 (вх. №08/16542 від 19.07.2019) з проханням прискорити розгляд клопотання та запросити представника житлово-будівельного кооперативу на засідання постійної комісії.*
Печерський район		
17.	К-33423 **ПР-20482**	Релігійна організація «Київський Свято-Введенський чоловічий монастир Української Православної Церкви» вул. Московська, 40-В в постійне користування площа 0,17 га для обслуговування та експлуатації нежитлової будівлі **(доручення заступника міського голови – секретаря Київської міської ради від 20.05.2019 №08/231-1885/ПР)** *Постійною комісією Київської міської ради з питань культури, туризму та інформаційної політики рішення із зазначеного питання ухвалено не було (витяг №08/292-251 від 02.08.2019 з протоколу засідання цієї постійної комісії №12/100 від 02.08.2019).*

		Подільський район
18.	К-34961 **ПР-18230**	ПРИВАТНЕ АКЦІОНЕРНЕ ТОВАРИСТВО «ВИДАВНИЦТВО «КИЇВСЬКА ПРАВДА» КОРПОРАТИВНЕ ПІДПРИЄМСТВО ДАК «УКРВИДАВПОЛІГРАФІЯ» вул. Костянтинівська, 72 в оренду на 10 років площа 0,44 га для експлуатації та обслуговування промислових, складських та допоміжних будівель **(доручення Київського міського голови від 22.10.2018 №08/231-3734/ПР)**
19.	К-30298 **ПР-20728**	ТОВАРИСТВО З ОБМЕЖЕНОЮ ВІДПОВІДАЛЬНІСТЮ «АГРАРНО-ІНВЕСТИЦІЙНИЙ ФОНД» вул. Волоська, 11-А в оренду на 10 років площа 0,07 га для обслуговування та експлуатації нежитлового будинку - офісного центру **(доручення заступника міського голови – секретаря Київської міської ради від 18.06.2019 №08/231-2144/ПР)** *До постійної комісії Київської міської ради с питань містобудування, архітектури та землекористування надійшли звернення:* *- ТОВ «АГРАРНО-ІНВЕСТИЦІЙНИЙ ФОНД» від 26.06.2019 №26/06-1 (вх. №08/14623 від 26.06.2019) та від 26.06.2019 №26/06-1 (вх. №24325 від 02.07.2019) з проханням здійснити розгляд проекту рішення у термін передбачений регламентом;* *- ТОВ «АГРАРНО-ІНВЕСТИЦІЙНИЙ ФОНД» від 04.07.2019 №04/07-2 (вх. №08/15554 від 08.07.2019) з проханням запросити на засідання постійної комісії представника підприємства.*
20.	К-33403 **ПР-18299**	ПРИВАТНЕ АКЦІОНЕРНЕРНЕ ТОВАРИСТВО «КВАЗАР» вул. Північно-Сирецька, 1-3 (літ. Л) в оренду на 10 років площа 1,06 га для експлуатації основних, підсобних будівель та споруд **(доручення заступника міського голови – секретаря Київської міської ради від 29.10.2018 №08/231-3802/ПР)** *Проект рішення **підтриманий** постійною комісією Київської міської ради з питань торгівлі, підприємництва та регуляторної політики (витяг №08/286-451 від 19.12.2018 з протоколу №19/78 засідання цієї постійної комісії від 12.12.2018).*
21.	К-33210 **ПР-18630**	ПРИВАТНЕ ПІДПРИЄМСТВО «АНРІ-МАРКЕТ» вул. Кирилівська, 102 (літера Г) в оренду на 10 років площа 1,13 га для експлуатації та обслуговування виробничо-складської будівлі **(доручення заступника міського голови – секретаря Київської міської ради від 20.11.2018 №08/231-4176/ПР)**

		Проект рішення підтриманий постійною комісією Київської міської ради з питань торгівлі, підприємництва та регуляторної політики (витяг № 08/286-63 від 20.02.2019 з протоколу № 2/80 засідання цієї постійної комісії від 13.02.2019).
		Солом`янський район
22.	К-33642 **ПР-17456**	Товариство з обмеженою відповідальністю «Торгова мережа «Фаворит» вул. Генерала Тупикова, 18/184 в оренду на 10 років площа 0,30 га для обслуговування будівлі магазину **(доручення заступника міського голови – секретаря Київської міської ради від 25.09.2018 №08/231-3065/ПР)** *Проект рішення **підтриманий** постійною комісією Київської міської ради з питань торгівлі, підприємництва та регуляторної політики.*
		Святошинський район
23.	К-30814 **ПР-13928 від 22.08.2017**	Товариство з обмеженою відповідальністю «Центр сприяння підприємництву» просп. Леся Курбаса в оренду на 10 років площа 0,06 га для експлуатації та обслуговування транспортної інфраструктури **(доручення заступника міського голови – секретаря Київської міської ради від 29.08.2017 №08/231-1922/ПР)** *Проект рішення **відхилений** постійною комісією Київської міської ради з питань транспорту, зв`язку та реклами (витяг №08/289-273 від 03.11.2017 з протоколу засідання цієї постійної комісії №19 від 25.10.2017).* *До постійної комісії Київської міської ради з питань містобудування, архітектури та землекористування надійшло звернення депутата Київської міської ради С. Римаренка від 11.09.2018 вх. №33553 щодо необхідності здійснення заходів для зупинення порушення законодавства та приведення земельної ділянки у належний стан.*
24.	К-30930 **ПР-17957**	ПРИВАТНЕ ПІДПРИЄМСТВО «Карат В.Р.В.» вул. Жмеринська, 10 в оренду площа 0,01 га для експлуатації та обслуговування нежилої споруди (склад) **(доручення заступника міського голови – секретаря Київської міської ради від 09.10.2018 №08/231-3435/ПР)**
		Шевченківський район
25.	К-36044 **ПР-19416**	Об'єднання співвласників багатоквартирного будинку «Золоті Ворота» вул. Лисенка, 2-а в постійне користування площа 0,33 га для утримання та обслуговування багатоквартирного житлового будинку

		(доручення заступника міського голови – секретаря Київської міської ради від 04.02.2019 №08/231-678/ПР) *До постійної комісії Київської міської ради надійшло звернення депутата Київської міської ради Негрича М. М. від 09.04.2019 (вх. №08/7727 від 09.04.2019) щодо наявності конфлікту інтересів.*
26.	К-36354 **ПР-18859**	Релігійна громада Парафії святих омучениць Віри, Надії, Любові та матері їхньої Софії Української православної церкви у Шевченківському районі м. Києва вул. Січових Стрільців, 86-88 в постійне користування площа 0,10 га для експлуатації та обслуговування будівлі Храму та зеленої зони **(доручення заступника міського голови – секретаря Київської міської ради від 14.01.2019 №08/231-107/ПР)** *Постійною комісією Київської міської ради з питань екологічної політики проект рішення **відхилений** (витяг з протоколу №2/76 засідання цієї постійної комісії від 13.02.2019).* *Згідно з витягом №08/292-064 від 14.02.2019 з протоколу №3/91 засідання постійної комісії Київської міської ради з питань культури, туризму та інформаційної політики від 14.02.2019 ухвалено направити проект рішення на доопрацювання до Департаменту земельних ресурсів виконавчого органу Київської міської раді (Київської міської державної адміністрації) з урахуванням інформації та зауважень, озвучених на цьому засіданні комісії.*
27.	К-36637 **ПР-20486**	Релігійна організація «Релігійна громада парафія на честь святого Апостола Андрія Первозванного Української Православної Церкви у Шевченківському районі м. Києва» вул. Колекторна в постійне користування площа 0,47 га для будівництва, експлуатації та обслуговування культової споруди на честь Св. Апостола Андрія Первозванного УПЦ **(доручення заступника міського голови – секретаря Київської міської ради від 20.05.2019 №08/231-1886/ПР)** *Постійною комісією Київської міської ради з питань культури, туризму та інформаційної політики проект рішення **відхилений** (витяг №08/292-252 від 02.08.2019 з протоколу засідання цієї постійної комісії №12/100 від 02.08.2019).*

Голова комісії **О. Міщенко**

Секретар комісії **І. Картавий**

п. 14.53.
К-39486

Заступник міського голови - секретар
Київської міської ради

Міщенку О.Г.

Прошу розглянути в установленому порядку.

Долгополовій Ю.М.

В.ПРОКОПІВ

21 березня 2019 р.
№ 08/6026

Об'єднання співвласників багатоквартирного будинку
«Наш МИР»
01033, м. Київ, вул. Володимирська, будинок 77
телефон\факс: 044 2897871, e.mail: our_world@ukr.net

Київська міська рада

Вихідний № 11\03-2019
від 18 березня 2019 року

щодо отримання рішення міськради

Об'єднання співвласників багатоквартирного будинку «Наш МИР», знаходиться за адресою: м Київ, вул. Володимирська, 77, було організовано в 2004 році з метою спільної експлуатації та утримання нашого будинку і прибудинкової території. Протягом всього періоду роботи об'єднання, відповідно до прав наших жителів гарантовані Конституцією та законами України, ми неодноразово зверталися до місцевих органів управління з питання отримання дозволу Київської міської ради на виготовлення землевпорядної документації з метою отримання права використання земельної ділянки на якому знаходиться наш будинок. Але з різних причин питання прийняття рішення на видачу цього дозволу Київською міською радою відкладалося.

У 2013 році Київською міською радою було прийнято Порядок передачі земельних ділянок для використання або у власність із земель комунальної власності в м. Києві на підставі якого в грудні 2016 року листом № ЛПВ-23662 Департамент земельних ресурсів рекомендував нашому об'єднанню провести оформлення землевпорядної документації і отримати право на використання нашого земельної ділянки.

У червні 2017 року на загальних зборах об'єднання було прийнято рішення по виготовленню землевпорядної документації земельної ділянки будинку.

У жовтні 2017 роки ми звернулися до Київської міської ради з клопотанням про надання дозволу на розробку документації із землеустрою для отримання земельної ділянки у власність об'єднання. У відповідь було отримано відмову від Департаменту земельних ресурсів. Відмова була заснована на відсутність затвердженого Кабінетом міністрів України порядку передачі ділянок що перебувають у комунальній власності в розпорядженні ОСББ, хоча у Порядку прийнятого Київською міською радою в 2013 році порядок саме такої передачі був передбачений в статті 2, пунктом, 3 абзац Г, а саме:

безоплатно у власність юридичним особам передається земельні **ділянки** із земель комунальної власності м. Київ, в тому числі: **об'єднанням співвласників багатоквартирних будинків** для експлуатації і обслуговування розташованих на земельних ділянках багатоквартирних житлових будинків, а також будівель, споруд та прибудинкової території, що належати їм .

Київська міська рада
21.03.2019 № 08/6026

У січні 2018 року нашому об'єднанню довелося повторно звертатися до Київської міської ради з клопотанням про надання дозволу Київської міської ради на розробку документації із землеустрою змінивши вид права з приватну власність на постійне використання з метою експлуатації та обслуговування багатоквартирного житлового будинку.

У Департаменті земельних ресурсів наше клопотання розглядалося до жовтня 2018 року і після затвердження з реєстраційним номером К24486 було передано до Київської міської ради для прийняття рішення про видачу дозволу на розроблення документації Із землеустрою на земельну ділянку. Протягом всього періоду з моменту передачі наших документів до Київської міської ради ми неодноразово цікавилися результатом цього рішення, але ніякої додаткової інформації крім тієї, що документи знаходяться Київській міській раді для прийняття рішення не отримували.

Прошу дати відповідь про терміни прийняття остаточного рішення Київською міською радою про видачу дозволу на розроблення документації Із землеустрою на земельну ділянку на якої розташований будинок ОСББ «Наш МИР».

З повагою
Голова правління С.В.Голуб

Виконавець: Голуб С.В.
097 5516610, 095 5545575

Об'єднання співвласників багатоквартирного будинку
«Наш МИР»
03, м. Київ, вул. Володимирська, будинок 77
факс: 044 2897871, e.mail: our_world@ukr.net

Київська міська рада
20.06.2019 № **08/14201**

Вихідний № 26\06-2019
від 14 червня 2019 року

Щодо надання пропозицій

Голові постійної комісії
Київської міської ради
з питань містобудування,
архітектури та землекористування
Міщенку О.Г.
вул. Хрещатик, 36, м. Київ, 01044

Шановний Олександре Григоровичу!

На порядок денний постійної комісії Київської міської ради з питань містобудування, архітектури та землекористування чотири рази виносилося питання щодо надання дозволу ОСББ «Наш МИР» (кадастрова справа К-34486, ПР -17928) на розроблення проекту землеустрою з відведення земельної ділянки площею 0,11 га для обслуговування багатоквартирного житлового будинку, але розгляду на комісії цього питання не відбулося через брак часу, відсутність кворуму, інші нез'ясовані обставини (протоколи від 09.04.2019 № 5/94, р. 9.16; від 16.04.2019 № 7/96, р. 10.16; від 21.05.2019 № 9/98, р.9.5; від 11.06.2019, р.13.5).

Пропоную питання, які не розглядалися через брак часу та інші обставини , виносити на наступний розгляд комісії першими, щоб була досягнута соціальна справедливість і представники будинку не витрачали зайвий час, перебуваючи на засіданні.

Одночасно прошу Вас дати вказівку формулювати в наступному порядку денному постійної комісії конкретно розгляд питання щодо ОСББ «Наш МИР» (кадастрова справа К -34486, ПР -17928) як клопотання стосовно надання дозволу на розроблення проекту землеустрою щодо відведення земельної ділянки на вул. Володимирській, б.77 для експлуатації та обслуговування багатоквартирного житлового будинку, а не прохання надати інформацію про стан розгляду справи.

З повагою
Голова правління **С.В.Голуб**

Виконавець: Голуб С.В.
097 5516610, 095 5545575

п. 14.5.2 — к-36292
14.5.3 к-36289
14.5.4 к-36295
14.5.5 к-36296
14.5.6 к-36290
14.5.7 к-36293

КИЇВСЬКА МІСЬКА РАДА

VIII СКЛИКАННЯ

ПОСТІЙНА КОМІСІЯ З ПИТАНЬ ЖИТЛОВО-КОМУНАЛЬНОГО ГОСПОДАРСТВА ТА ПАЛИВНО-ЕНЕРГЕТИЧНОГО КОМПЛЕКСУ

01044, м. Київ, вул. Хрещатик, 36 к. 1013 *тел.: (044) 202-70-29*

05 02.2019 ОР/2Р4-87

на №_____ від_____

Голові постійної комісії з питань містобудування, архітектури та землекористування Міщенку О.Г.

ВИТЯГ
із протоколу №2/91 засідання постійної комісії Київради з питань житлово-комунального господарства та паливно-енергетичного комплексу від 04.02.2019 року

Місце проведення: Київська міська рада, вул. Хрещатик, 36, 10-й поверх, к.1017, 15-00

Склад комісії: 11 депутатів Київської міської ради

Присутні: 7 депутатів Київської міської ради, членів постійної комісії з питань житлово-комунального господарства та паливно-енергетичного комплексу:

1. ***Бондаренко Володимир Дмитрович*** – ***голова постійної комісії, головуючий***
2. ***Дегтярьова Лариса Вікторівна*** – ***заступник голови постійної комісії***
3. ***Кутняк Святослав Вікторович*** – ***заступник голови постійної комісії***
4. ***Костюшко Олег Петрович*** – ***секретар постійної комісії***
5. ***Гуманенко Валерій Леонідович*** – ***член постійної комісії***
6. ***Грушко Віктор Валентинович*** – ***член постійної комісії***
7. ***Манойленко Наталія Вікторівна*** – ***член постійної комісії***

Відсутні: 4 депутата Київської міської ради, члена постійної комісії з питань житлово-комунального господарства та паливно-енергетичного комплексу:

1. ***Ноздря Вадим Ігорович*** – ***перший заступник голови постійної***

комісії

2. *Тесленко Павло Петрович – заступник голови постійної комісії*
3. *Богатов Костянтин Володимирович – член постійної комісії*
4. *Онуфрійчук Вадим Михайлович – член постійної комісії*

Запрошені:

Заступник голови КМДА
Пантелеєв П.О.;

Директор Департаменту житлово - комунальної інфраструктури
Науменко Д.В.;

Заступник директора Департаменту комунальної власності м. Києва
Береговий Ю.М.;

Начальник управління Департаменту житлово - комунальної інфраструктури
Радченко В.М.;

Начальник управління Департаменту земельних ресурсів
Лохматов С.Ю.;

Голова правління ПАТ «Київгаз»
Пархоменко Т.В.;

Голова правління ПрАТ «Київспецтранс»
Грущинський А.М.;

В.о. голови Наглядової ради ПрАТ «Київспецтранс»
Попович В.І.;

Начальник відділу ПрАТ «ДТЕК Київські електромережі»
Вареньє О.В.;

Помічник депутата Київради Ноздрі В.І.
Кальтагейсер М.Г.;

Помічник депутата Київради Грушка В.В.
Демченко О.М.;

Представник ВГО «Комітет народного контроля»
Журавльова Н.І.;

Голова правління ЖБК «Електрон-2»

Кузюкова С.І.;

Голова правління ЖБК «Дніпровський-2»
Мамалига Н.О.;

Голова правління ЖБК «Шовковик-10»
Галицький В.В.;

Голова правління ЖБК «Приборист-5»
Толстушко С.Ю.;

Представник ОСН «Галагани»
Вінарський А.О.;

Представник ГО «Галагани»
Турчин С.І.

ПОРЯДОК ДЕННИЙ:

1. Інформація про якісне та кількісне посилення Наглядової ради ПрАТ «Київспецтранс».
2. Інформація ПАТ «Київгаз» про стан розрахунків киян за спожитий природній газ.
3. Про розгляд проекту рішення Київської міської ради «Про порушення перед Головою Верховної Ради України клопотання про нагородження Грамотою Верховної Ради України трудового колективу Акціонерного товариства «Київський науково-дослідний та проектно-конструкторський інститут «Енергопроект» доручення заступника міського голови-секретаря Київської міської ради від 09.01.19 №08/231-56/ПР.
4. Про розгляд проекту рішення Київської міської ради «Про проведення паспортизації багатоквартирних житлових будинків міста Києва та інвентаризації прибудинкових територій багатоквартирних житлових будинків міста Києва».
5. Про розгляд проекту рішення Київської міської ради «Про заходи щодо впорядкування та забезпечення утримання у належному стані теплових та водопровідних мереж на території міста Києва» доручення заступника міського голови-секретаря Київської міської ради від 21.11.18 №08/231-4186/ПР.
6. Про розгляд проекту рішення «Про надання дозволу на розроблення проекту землеустрою щодо відведення земельної ділянки ПРИВАТНОМУ АКЦІОНЕРНОМУ ТОВАРИСТВУ «ДТЕК КИЇВСЬКІ ЕЛЕКТРОМЕРЕЖІ» на вул. Миколи Закревського, 95-а у Деснянському районі м. Києва для експлуатації та обслуговування трансформаторної підстанції ТП-7770» К-36290 доручення заступника міського голови-секретаря Київської міської ради від 27.12.18

№08/231-4361/ПР.

7. Про розгляд проекту рішення «Про надання дозволу на розроблення проекту землеустрою щодо відведення земельної ділянки ПРИВАТНОМУ АКЦІОНЕРНОМУ ТОВАРИСТВУ «ДТЕК КИЇВСЬКІ ЕЛЕКТРОМЕРЕЖІ» на вул. Миколи Закревського, 97-б у Деснянському районі м. Києва для експлуатації та обслуговування трансформаторної підстанції ТП-8193» К-36293 доручення заступника міського голови-секретаря Київської міської ради від 27.12.2018 №08/231-4360/ПР.

8. Про розгляд проекту рішення «Про надання дозволу на розроблення проекту землеустрою щодо відведення земельної ділянки ПРИВАТНОМУ АКЦІОНЕРНОМУ ТОВАРИСТВУ „ДТЕК КИЇВСЬКІ ЕЛЕКТРОМЕРЕЖІ" на вул. Миколи Закревського, 95 у Деснянському районі м. Києва для експлуатації та обслуговування розподільчого пункту РП-479» К-36296 доручення заступника міського голови-секретаря Київської міської ради від 27.12.2018 №08/231-4359/ПР.

9. Про розгляд проекту рішення «Про надання дозволу на розроблення проекту землеустрою щодо відведення земельної ділянки ПРИВАТНОМУ АКЦІОНЕРНОМУ ТОВАРИСТВУ «ДТЕК КИЇВСЬКІ ЕЛЕКТРОМЕРЕЖІ» на вул. Миколи Закревського, 99 у Деснянському районі м. Києва для експлуатації та обслуговування трансформаторної підстанції ТП-7769» К-36295 доручення заступника міського голови-секретаря Київської міської ради від 27.12.2018 №08/231-4358/ПР.

10. Про розгляд проекту рішення «Про надання дозволу на розроблення проекту землеустрою щодо відведення земельної ділянки ПРИВАТНОМУ АКЦІОНЕРНОМУ ТОВАРИСТВУ «ДТЕК КИЇВСЬКІ ЕЛЕКТРОМЕРЕЖІ» на вул. Миколи Закревського, 97 у Деснянському районі м. Києва для експлуатації та обслуговування трансформаторної підстанції ТП-7425» К-36289 доручення заступника міського голови-секретаря Київської міської ради від 27.12.2018 №08/231-4357/ПР.

11. Про розгляд проекту рішення «Про надання дозволу на розроблення проекту землеустрою щодо відведення земельної ділянки ПРИВАТНОМУ АКЦІОНЕРНОМУ ТОВАРИСТВУ «ДТЕК КИЇВСЬКІ ЕЛЕКТРОМЕРЕЖІ» на вул. Миколи Закревського, 95 у Деснянському районі м.Києва для експлуатації та обслуговування трансформаторної підстанції ТП-7634» К-36292 доручення заступника міського голови-секретаря Київської міської ради від 09.01.2019 №08/231-57/ПР.

СЛУХАЛИ: Бондаренка В.Д. щодо прийняття за основу порядку денного із 11 питань засідання постійної комісії Київської міської ради з питань житлово-комунального господарства та паливно-енергетичного комплексу від 04.02.2019 р.

ВИРІШИЛИ: Прийняти за основу порядок денний із 11 питань засідання постійної комісії Київської міської ради з питань житлово-комунального господарства та паливно-енергетичного комплексу від 04.02.2019 р.

ГОЛОСУВАЛИ: за –7, проти-0, утр.-0, не голосували – 0.

Рішення прийнято

СЛУХАЛИ: Бондаренка В.Д. щодо прийняття в цілому порядку денного із 11 питань засідання постійної комісії Київської міської ради з питань житлово-комунального господарства та паливно-енергетичного комплексу від 04.02.2019 р.

ВИРІШИЛИ: Прийняти в цілому порядок денний із 11 питань засідання постійної комісії Київської міської ради з питань житлово-комунального господарства та паливно-енергетичного комплексу від 04.02.2019 р.

ГОЛОСУВАЛИ: за –7, проти-0, утр.-0, не голосували – 0.

Рішення прийнято

Розгляд (обговорення) питань порядку денного:

6. Про розгляд проекту рішення «Про надання дозволу на розроблення проекту землеустрою щодо відведення земельної ділянки ПРИВАТНОМУ АКЦІОНЕРНОМУ ТОВАРИСТВУ «ДТЕК КИЇВСЬКІ ЕЛЕКТРОМЕРЕЖІ» на вул. Миколи Закревського, 95-а у Деснянському районі м. Києва для експлуатації та обслуговування трансформаторної підстанції ТП-7770» К-36290 доручення заступника міського голови-секретаря Київської міської ради від 27.12.18 №08/231-4361/ПР.

СЛУХАЛИ: Бондаренка В.Д. – який поінформував про шосте питання порядку денного.

ВИСТУПИЛИ: Дегтярьова Л.В.

ВИРІШИЛИ:

1. підтримати розгляд проекту рішення Київської міської ради «Про надання дозволу на розроблення проекту землеустрою щодо відведення земельної ділянки ПРИВАТНОМУ АКЦІОНЕРНОМУ ТОВАРИСТВУ «ДТЕК КИЇВСЬКІ ЕЛЕКТРОМЕРЕЖІ» на вул. Миколи Закревського, 95-а у Деснянському районі м. Києва для експлуатації та обслуговування трансформаторної підстанції ТП-7770» К-36290 доручення заступника міського голови-секретаря Київської

міської ради від 27.12.18 №08/231-4361/ПР.

ГОЛОСУВАЛИ: за –5, проти-0, утр.-1, не голосували – 1.

Рішення не прийнято

7. Про розгляд проекту рішення «Про надання дозволу на розроблення проекту землеустрою щодо відведення земельної ділянки ПРИВАТНОМУ АКЦІОНЕРНОМУ ТОВАРИСТВУ «ДТЕК КИЇВСЬКІ ЕЛЕКТРОМЕРЕЖІ» на вул. Миколи Закревського, 97-б у Деснянському районі м. Києва для експлуатації та обслуговування трансформаторної підстанції ТП-8193» К-36293 доручення заступника міського голови-секретаря Київської міської ради від 27.12.2018 №08/231-4360/ПР.

СЛУХАЛИ: Бондаренка В.Д. – який поінформував про сьоме питання порядку денного.

ВИСТУПИЛИ: Дегтярьова Л.В.

ВИРІШИЛИ:

1. підтримати розгляд проекту рішення Київської міської ради «Про надання дозволу на розроблення проекту землеустрою щодо відведення земельної ділянки ПРИВАТНОМУ АКЦІОНЕРНОМУ ТОВАРИСТВУ «ДТЕК КИЇВСЬКІ ЕЛЕКТРОМЕРЕЖІ» на вул. Миколи Закревського, 97-б у Деснянському районі м. Києва для експлуатації та обслуговування трансформаторної підстанції ТП-8193» К-36293 доручення заступника міського голови-секретаря Київської міської ради від 27.12.2018 №08/231-4360/ПР.

ГОЛОСУВАЛИ: за –5, проти-0, утр.-1, не голосували – 1.

Рішення не прийнято

8. Про розгляд проекту рішення «Про надання дозволу на розроблення проекту землеустрою щодо відведення земельної ділянки ПРИВАТНОМУ АКЦІОНЕРНОМУ ТОВАРИСТВУ „ДТЕК КИЇВСЬКІ ЕЛЕКТРОМЕРЕЖІ" на вул. Миколи Закревського, 95 у Деснянському районі м. Києва для експлуатації та обслуговування розподільчого пункту РП-479» К-36296 доручення заступника міського голови-секретаря Київської міської ради від 27.12.2018 №08/231-4359/ПР.

СЛУХАЛИ: Бондаренка В.Д. – який поінформував про восьме питання порядку денного.

ВИСТУПИЛИ: Дегтярьова Л.В.

ВИРІШИЛИ:
1. підтримати розгляд проекту рішення Київської міської ради «Про надання дозволу на розроблення проекту землеустрою щодо відведення земельної ділянки ПРИВАТНОМУ АКЦІОНЕРНОМУ ТОВАРИСТВУ „ДТЕК КИЇВСЬКІ ЕЛЕКТРОМЕРЕЖІ" на вул. Миколи Закревського, 95 у Деснянському районі м. Києва для експлуатації та обслуговування розподільчого пункту РП-479» К-36296 доручення заступника міського голови-секретаря Київської міської ради від 27.12.2018 №08/231-4359/ПР.

ГОЛОСУВАЛИ: за –5, проти-0, утр.-1, не голосували – 1.

Рішення не прийнято

9. Про розгляд проекту рішення «Про надання дозволу на розроблення проекту землеустрою щодо відведення земельної ділянки ПРИВАТНОМУ АКЦІОНЕРНОМУ ТОВАРИСТВУ «ДТЕК КИЇВСЬКІ ЕЛЕКТРОМЕРЕЖІ» на вул. Миколи Закревського, 99 у Деснянському районі м. Києва для експлуатації та обслуговування трансформаторної підстанції ТП-7769» К-36295 доручення заступника міського голови-секретаря Київської міської ради від 27.12.2018 №08/231-4358/ПР.

СЛУХАЛИ: Бондаренка В.Д. – який поінформував про дев'яте питання порядку денного.

ВИСТУПИЛИ: Дегтярьова Л.В.

ВИРІШИЛИ:
1. підтримати розгляд проекту рішення Київської міської ради «Про надання дозволу на розроблення проекту землеустрою щодо відведення земельної ділянки ПРИВАТНОМУ АКЦІОНЕРНОМУ ТОВАРИСТВУ «ДТЕК КИЇВСЬКІ ЕЛЕКТРОМЕРЕЖІ» на вул. Миколи Закревського, 99 у Деснянському районі м. Києва для експлуатації та обслуговування трансформаторної підстанції ТП-7769» К-36295 доручення заступника міського голови-секретаря Київської міської ради від 27.12.2018 №08/231-4358/ПР.

ГОЛОСУВАЛИ: за –5, проти-0, утр.-1, не голосували – 1.

Рішення не прийнято

10. Про розгляд проекту рішення «Про надання дозволу на розроблення проекту землеустрою щодо відведення земельної ділянки ПРИВАТНОМУ

АКЦІОНЕРНОМУ ТОВАРИСТВУ «ДТЕК КИЇВСЬКІ ЕЛЕКТРОМЕРЕЖІ» на вул. Миколи Закревського, 97 у Деснянському районі м. Києва для експлуатації та обслуговування трансформаторної підстанції ТП-7425» К-36289 доручення заступника міського голови-секретаря Київської міської ради від 27.12.2018 №08/231-4357/ПР.

СЛУХАЛИ: Бондаренка В.Д. – який поінформував про десяте питання порядку денного.

ВИСТУПИЛИ: Дегтярьова Л.В.

ВИРІШИЛИ:

1. підтримати розгляд проекту рішення Київської міської ради «Про надання дозволу на розроблення проекту землеустрою щодо відведення земельної ділянки ПРИВАТНОМУ АКЦІОНЕРНОМУ ТОВАРИСТВУ «ДТЕК КИЇВСЬКІ ЕЛЕКТРОМЕРЕЖІ» на вул. Миколи Закревського, 97 у Деснянському районі м. Києва для експлуатації та обслуговування трансформаторної підстанції ТП-7425» К-36289 доручення заступника міського голови-секретаря Київської міської ради від 27.12.2018 №08/231-4357/ПР.

ГОЛОСУВАЛИ: за –5, проти-0, утр.-1, не голосували – 1.

Рішення не прийнято

11. Про розгляд проекту рішення «Про надання дозволу на розроблення проекту землеустрою щодо відведення земельної ділянки ПРИВАТНОМУ АКЦІОНЕРНОМУ ТОВАРИСТВУ «ДТЕК КИЇВСЬКІ ЕЛЕКТРОМЕРЕЖІ» на вул. Миколи Закревського, 95 у Деснянському районі м.Києва для експлуатації та обслуговування трансформаторної підстанції ТП-7634» К-36292 доручення заступника міського голови-секретаря Київської міської ради від 09.01.2019 №08/231-57/ПР.

СЛУХАЛИ: Бондаренка В.Д. – який поінформував про одинадцяте питання порядку денного.

ВИСТУПИЛИ: Дегтярьова Л.В.

ВИРІШИЛИ:

1. підтримати розгляд проекту рішення Київської міської ради «Про надання дозволу на розроблення проекту землеустрою щодо відведення земельної ділянки ПРИВАТНОМУ АКЦІОНЕРНОМУ ТОВАРИСТВУ «ДТЕК КИЇВСЬКІ ЕЛЕКТРОМЕРЕЖІ» на вул. Миколи Закревського, 95 у Деснянському районі м.Києва для експлуатації та обслуговування трансформаторної підстанції ТП-7634» К-36292 доручення заступника міського голови-секретаря Київської міської ради від 09.01.2019 №08/231-57/ПР.

ГОЛОСУВАЛИ: за –5, проти-0, утр.-1, не голосували – 1.

Рішення не прийнято

З протоколом згідно.

Голова постійної комісії **В. Бондаренко**

Секретар постійної комісії **О. Костюшко**

12.5.18

К-34207

КИЇВСЬКА МІСЬКА РАДА

VIII СКЛИКАННЯ

ПОСТІЙНА КОМІСІЯ З ПИТАНЬ КУЛЬТУРИ, ТУРИЗМУ ТА ІНФОРМАЦІЙНОЇ ПОЛІТИКИ

01044, м. Київ, вул. Хрещатик, 36 тел.:(044)202-72-25; тел./факс(044)202-73-05

31.10.2018 №08/292-379

Витяг з протоколу № 21/81
чергового засідання постійної комісії Київської міської ради
з питань культури, туризму та інформаційної політики (Комісії)

від 31.10.2018

Місце проведення: Київська міська рада, м. Київ, вул. Хрещатик, 36, к. 1017 (10-й поверх), початок засідання – 10.30.

Склад Комісії: 5 депутатів Київської міської ради.

Присутні: 4 депутати Київської міської ради, членів комісії:
Муха Вікторія Вячеславівна – голова Комісії, головуюча;
Поживанов Олександр Михайлович – секретар Комісії;
Березницька Людмила Іванівна – член Комісії;
Таранов Андрій Володимирович – член Комісії (присутній під час формування голосування за порядок денний та розгляду питань №1-№4 включно).

Відсутні: 1 депутат:
Бенюк Богдан Михайлович – заступник голови Комісії.

Запрошені та присутні:
Лохматов Сергій Юрійович - заступник директора Департаменту - начальник управління ринку землі Департаменту земельних ресурсів виконавчого органу Київської міської ради (Київської міської державної адміністрації).

Порядок денний.

2. **Повторний** розгляд **проекту рішення Київської міської ради** «Про надання дозволу на розроблення проекту землеустрою щодо відведення земельної ділянки релігійній громаді християнської пресвітеріанської Помісної Церкви «Шлях Життя» в Оболонському районі м. Києва на просп. Оболонському, 52-б в Оболонському районі м. Києва для будівництва і обслуговування господарської будівлі для забезпечення діяльності релігійної громади із зеленою зоною» (К-34207)

(подання заступника голови Київського міської державної адміністрації О. Спасибка, доручення заступника міського голови-секретаря Київської міської ради В. Прокопіва від 17.07.2018 № 08/231-2270/ПР).

Розгляд (обговорення) питань порядку денного:

2. **Повторний** розгляд **проекту рішення Київської міської ради** «Про надання дозволу на розроблення проекту землеустрою щодо відведення земельної ділянки релігійній громаді християнської пресвітеріанської Помісної Церкви «Шлях Життя» в Оболонському районі м. Києва на просп. Оболонському, 52-б в Оболонському районі м. Києва для будівництва і обслуговування господарської будівлі для забезпечення діяльності релігійної громади із зеленою зоною» (К-34207)

(подання заступника голови Київської міської державної адміністрації О. Спасибка, доручення заступника міського голови-секретаря Київської міської ради В. Проколіва від 17.07.2018 № 08/231-2270/ПР).

СЛУХАЛИ: Муху В.В. про проект рішення Київської міської ради «Про надання дозволу на розроблення проекту землеустрою щодо відведення земельної ділянки релігійній громаді християнської пресвітеріанської Помісної Церкви «Шлях Життя» в Оболонському районі м. Києва на просп. Оболонському, 52-б в Оболонському районі м. Києва для будівництва і обслуговування господарської будівлі для забезпечення діяльності релігійної громади із зеленою зоною».

ВИСТУПИЛИ: Лохматов С.Ю., Муха В.В., Брюхно Т.М., Поживанов О.М., Дядюк О.В.

Лохматов С.Ю. проінформував, що земельна ділянка площею 0,2051 га передана в оренду до 07.07.2022 релігійній громаді християнської пресвітеріанської Помісної Церкви «Шлях Життя» для влаштування зеленої зони навколо молитовного будинку. Релігійна громада звернулася з проханням щодо надання дозволу на відведення земельної ділянки для будівництва і обслуговування господарської будівлі для забезпечення діяльності релігійної громади із зеленою зоною.

Муха В.В. звернулась до релігійної громади щодо надання інформації про співпрацю з районною владою, пояснень щодо встановлення паркану релігійною громадою. Проінформувала, що постійна комісія Київської міської ради з питань екологічної політики відхилила зазначений проект рішення.

Брюхно Т.М. зазначила, що господарська будівля необхідна для збереження інвентаря для проведення ігор з дітьми, паркан розташований частково на території, наданій релігійній громаді в оренду, частково - на самозахопленій.

Поживанов О.М. проінформував про плідну співпрацю релігійної громади християнської пресвітеріанської Помісної Церкви «Шлях Життя» з місцевими мешканцями. Звернувся з проханням підтримати зазначений проект рішення.

Дядюк О.В. застеріг щодо будівництва в подальшому на зазначеній земельній ділянці житлових будинків.

ВИРІШИЛИ: **проект рішення Київської міської ради** «Про надання дозволу на розроблення проекту землеустрою щодо відведення земельної ділянки релігійній громаді християнської пресвітеріанської Помісної Церкви «Шлях Життя» в Оболонському районі м. Києва на просп. Оболонському, 52-б в Оболонському районі м. Києва для будівництва і обслуговування господарської будівлі для забезпечення діяльності релігійної громади із зеленою зоною» підтримати.

ГОЛОСУВАЛИ: «за» – 1, «проти» - 0, «утримались» – 3, «не голосували» – 0

Рішення не прийнято.

Голова комісії Муха В. В.

Секретар комісії Поживанов О. М

12.5.18 К-33533

КИЇВСЬКА МІСЬКА РАДА

VIII СКЛИКАННЯ

ПОСТІЙНА КОМІСІЯ КИЇВСЬКОЇ МІСЬКОЇ РАДИ З ПИТАНЬ ТРАНСПОРТУ, ЗВ'ЯЗКУ ТА РЕКЛАМИ

01044, м. Київ, вул. Хрещатик, 36

тел./факс:(044)202-73-08

13.07.2018 № 08/289-189

Голові постійної комісії
Київської міської ради з питань
містобудування, архітектури
та землекористування
Міщенку О.Г.

Шановний Олександре Григоровичу!

Надаємо Вам для врахування Витяг з протоколу № 9/56 від 04 липня 2018 року засідання постійної комісії Київської міської ради з питань транспорту, зв'язку та реклами.

Склад комісії – 9 депутатів Київської міської ради

Присутні – 8 депутатів Київської міської ради, члени постійної комісії Київської міської ради з питань транспорту, зв'язку та реклами

Окопний О.Ю. – голова комісії;
Антоненко П.Д. – перший заступник голови;
Галайчук І.В. – заступник голови;
Задерейко А.І. – секретар комісії;
Харчук С.В. – член комісії;
Борозенець М.І. – член комісії;
Мондриївський В.М. – член комісії;
Майзель С.П. – член комісії.

Відсутні – 1 депутат Київської міської ради:
Сагайдак І.В. – член комісії.

Запрошені:
Гусовський С.М. – депутат Київської міської ради;
Калініченко Д.Ю.– депутат Київської міської ради;
Васильчук В.В.– депутат Київської міської ради;
Лобан Ю.М.– депутат Київської міської ради;
Назаренко В.Е. – депутат Київської міської ради;
Кутняк С.В. – депутат Київської міської ради;
Давтян Д. О. – заступник голови Київської міської державної адміністрації;
Бондар Н.В. – голова Голосіївської районної в місті Києві державної адміністрації;

Свистунов О.В. – директор Департаменту містобудування та архітектури;
Симонов С.А. – директор Департаменту транспортної інфраструктури;
Назаров Ю.Л. – директор Департаменту інформаційно-комунікаційних технологій;
Шпильовий І.Ф. – перший заступник директора Департаменту транспортної інфраструктури;
Густєлєв О.О. – генеральний директор КК «Київавтодор»;
Головченко С.Є. – заступник директора КК «Київавтодор»;
Черній В. Д. –директор КП «Центр організації дорожнього руху»;
Брагінський В. В. – начальник КП «Київський метрополітен»;
Калінін М. В. – директор КП «Дирекція будівництва шляхово-транспортних споруд м. Києва»;
Котлубей Д.О. – в.о. директора КП «Київавтошляхміст»;
Федоренко О.В. – головний інженер служби автомобільних доріг у Київській області;
Говтвяниця С.О. – заступник директора КП «Київміськсвітло»;
Москаленко А.В. – представник КП «Київський метрополітен»;
Салокаєнко Д.І.– заступник директора КП «Київтранспарксервіс»;
Лахматов С.Ю. – заступник директора Департаменту земельних ресурсів;
Гавриленко В.В. – заступник начальника КП «Київський метрополітен»;
Лісневський Р.С. – перший заступник директора КП «Дирекція будівництва шляхово-транспортних споруд м. Києва»;
Литвинов С.Д. – заступник директора КП «Київпастранс»;
Аганін Б.Ю. – представник Національної поліції України;
Ющенко А.М. – представник Управління патрульної поліції у м. Києві;
Зубець І.В. – представник Департаменту економіки та інвестицій;
Носевич О.В. – представник КП «Київжитлоексплуатація»;
Ліхтер М.Г. – громадський активіст (вул. Ломоносова);
Марчук Р.С. – представник ТОВ «Базіс Капітал»;
Мацарський А.Н. – громадський активіст (вул. Обухівська);
Максименко Н.Б. – голова ГБК «Мостовик»;
Гвоздик О.С. – ГО «Демократичний Альянс»;
Агєєва В.О. – громадський активіст;
Дюжев С.А. – громадський активіст;
Фітро М.В. – представник ФОП «Ільїн М.В»;
Масол Д.В. – представник ФОП «Паркувальні системи»;
Задніпряний Ю.М. – голова ГБК «Кришталь-авто»;
Райков І.О. – юрист ТОВ «ІНВЕСТ-РЕГІОН»;
Шишкіна Л.О. – представник ГО «Воскресенське»;
Мелія Г.В. – юрист ТОВ «М енд С груп».

Порядок денний:

14. Про повторний розгляд проекту рішення Київської міської ради «Про надання дозволу на розроблення проекту землеустрою щодо відведення земельної ділянки кооперативу по будівництву та експлуатації індивідуальних гаражів «Мостовик» на просп. Степана Бандери, 30 в Оболонському районі м. Києва для будівництва, обслуговування та експлуатації індивідуальних гаражів» (К-33533) *доручення заступника міського голови – секретаря Київської міської ради від 11.04.2018 № 08/231-1188/ПР.*

Розгляд (обговорення) питань порядку денного:

16. СЛУХАЛИ:

Окопного О.Ю. – головуючого на засіданні – голову комісії про повторний розгляд проекту рішення Київської міської ради «Про надання дозволу на розроблення проекту землеустрою щодо відведення земельної ділянки кооперативу по будівництву та експлуатації індивідуальних гаражів «Мостовик» на просп. Степана Бандери, 30 в Оболонському районі м. Києва для будівництва, обслуговування та експлуатації індивідуальних гаражів» (К-33533) *доручення заступника міського голови – секретаря Київської міської ради від 11.04.2018 № 08/231-1188/ПР.*

ВИСТУПИЛИ: С.Лахматов, А.Задерейко, Н.Максименко, О.Окопний.

УХВАЛИЛИ: підтримати проект рішення Київської міської ради «Про надання дозволу на розроблення проекту землеустрою щодо відведення земельної ділянки кооперативу по будівництву та експлуатації індивідуальних гаражів «Мостовик» на просп. Степана Бандери, 30 в Оболонському районі м. Києва для будівництва, обслуговування та експлуатації індивідуальних гаражів» (К-33533) *доручення заступника міського голови – секретаря Київської міської ради від 11.04.2018 № 08/231-1188/ПР.*

ГОЛОСУВАЛИ: «ЗА» - 2, «ПРОТИ» - 0, «УТРИМАЛОСЬ» - 5 «НЕ ГОЛОСУВАЛИ» - 1.

Рішення не прийнято.

З оригіналом згідно.

Голова комісії О.Окопний

Секретар комісії А.Задерейко

Первому секретарю
ЦК КПСС
Михаилу Сергеевичу Горбачеву, копии
генеральному секретарю ЦК компартии
Эфиопии
Менгисту Хайле Марьяму

Члену Политбюро ЦК КПСС
Председателю Совмина СССР
Николаю Ивановичу Рыжкову

Дорогие товарищи!

Прошу Вас до 11.11.89 г. рассмотреть на заседании Политбюро ЦК КПСС вопрос о выделении дополнительных средств КПСС, которые в тот, при этом можно только в виде оказания помощи и поддержки по линии общественных наук.

Заместитель
Международного
отдела ЦК КПСС

[illegible]

[illegible]

[illegible]

ДЕПУТАТ
КИЇВСЬКОЇ МІСЬКОЇ РАДИ VIII СКЛИКАННЯ

"06" березня 2019 р. № 08/279/1987-42

Голові Постійної комісії Київради з питань
містобудування, архітектури та
землекористування
Міщенку О. Г.

Київська міська рада
11.03.2019 № 08/5161

Щодо розгляду питання К-33533

Шановний Олександре Григоровичу!

На розгляді Постійної комісії Київради з питань містобудування, архітектури та землекористування перебуває проект рішення Київської міської рад «Про надання дозволу на розроблення проекту землеустрою щодо відведення земельної ділянки кооперативу по будівництву та експлуатації індивідуальних гаражів «Мостовик» на просп. Степана Бандери, 30 в Оболонському районі м. Києва для будівництва, експлуатації та обслуговування гаражів» (справа К-33533).

Відповідно до пояснювальної записки даний проект рішення підготовлено з метою «забезпечення встановленого Земельним кодексом України права особи на оформлення права користування (власності) на землю». Однак, рішенням Київської міської ради від 06.09.2001 №138/1572 «Про оформлення права користування земельними ділянками», із змінами, внесеними рішенням Київської міської ради від 30.01.2003 №248/408 «Про внесення змін до рішень Київської міської ради» кооперативу по будівництву та експлуатації індивідуальних гаражів «Мостовик» уже передано безоплатно у приватну власність земельну ділянку кадастровий номер 8000000000:78:167:0005 загальною площею 1,6714 га. Передаючи земельну ділянку кооперативу в приватну власність, територіальна громада міста Києва уже втратила біля 50 млн. грн., які могла б отримати у разі продажу вказаної земельної ділянки на аукціоні. Більше того, на даний момент є обгрунтовані підозри, що кооператив по будівництву та експлуатації індивідуальних гаражів «Мостовик» самовільно зайняв та використовує земельну ділянку, про відведення якої він просить. По даному факту проводиться відповідна перевірка.

Враховуючи вищенаведене, вважаю, що кооператив по будівництву та експлуатації індивідуальних гаражів «Мостовик» уже реалізував своє право на отримання земельної ділянки із земель, що належать територіальній громаді м. Києва, тому **пропоную відхилити проект рішення Київської міської ради «Про надання**

дозволу на розроблення проекту землеустрою щодо відведення земельної ділянки кооперативу по будівництву та експлуатації індивідуальних гаражів «Мостовик» на просп. Степана Бандери, 30 в Оболонському районі м. Києва для будівництва, експлуатації та обслуговування гаражів» (справа К-33533).

З повагою,
Депутат Київради С. Кримчак

п.14.5.15 К-35891

КИЇВСЬКА МІСЬКА РАДА

VIII СКЛИКАННЯ

постійна комісія з питань торгівлі, підприємництва та регуляторної політики

01044, м. Київ, вул. Хрещатик, 36 к.1021 *тел.:(044)202-70-09, 202-73-11, факс:202-70-53*

05.12.2018 № 08/286 - 132

Голові постійної комісії
Київської міської ради з
питань містобудування,
архітектури та землекористування
Міщенку О.Г.

Шановний Олександре Григоровичу!

Надаємо Вам для врахування витяг з протоколу № 18/77 від 28 листопада 2018 року засідання постійної комісії Київської міської ради з питань торгівлі, підприємництва та регуляторної політики.

ВИТЯГ
з протоколу № 18/77
засідання постійної комісії Київської міської ради з питань торгівлі, підприємництва та регуляторної політики

від 28 листопада 2018 року

Місце проведення: Київська міська рада, м. Київ, вул. Хрещатик, 36, 10-й поверх, к. 1017, о 14-00 год.

СКЛАД КОМІСІЇ: **5 депутатів Київської міської ради**

ПРИСУТНІ: **5 депутатів Київської міської ради**
Бродський О.Я. – голова постійної комісії;
Попов Д.В. – заступник голови постійної комісії;
Башлаков С.В. – заступник голови постійної комісії;
Ярмоленко Ю.О. – заступник голови постійної комісії;

ВІДСУТНІ:
Овраменко О.В. – секретар постійної комісії;

ПОРЯДОК ДЕННИЙ:

3.1. Про повторний розгляд проекту рішення Київської міської ради «Про надання дозволу на розроблення проекту землеустрою щодо відведення земельної ділянки БАГАТОПРОФІЛЬНОМУ ПРИВАТНОМУ МАЛОМУ ПІДПРИЄМСТВУ "ДАЛІС" просп. Героїв Сталінграда, 46-д в Оболонському районі м. Києва для експлуатації та обслуговування будівлі торгівлі».

Кадастрова справа К-35891 *(реєстраційний номер 08/231-3541/ПР від 16.10.2018)*

СЛУХАЛИ: Бродського О.Я., головуючого на засіданні, який зазначив, що площа земельної ділянки - 0,040 га. Забудована. На земельній ділянці розташована будівля магазину загальною площею 308,4 кв.м.

ВИСТУПИЛИ: О.Бродський, Д.Попов, Ю.Ярмоленко

Д.Попов – запропонував зняти з розгляду проект рішення Київської міської ради «Про надання дозволу на розроблення проекту землеустрою щодо відведення земельної ділянки БАГАТОПРОФІЛЬНОМУ ПРИВАТНОМУ МАЛОМУ ПІДПРИЄМСТВУ "ДАЛІС" просп. Героїв Сталінграда, 46-д в Оболонському районі м. Києва для експлуатації та обслуговування будівлі торгівлі» у зв'язку з тим, що вийшов місячний строк з дня реєстрації клопотання (посилання ст. 123 Земельного Кодексу України).

ВИРІШИЛИ:

1. Зняти з розгляду проект рішення Київської міської ради «Про надання дозволу на розроблення проекту землеустрою щодо відведення земельної ділянки БАГАТОПРОФІЛЬНОМУ ПРИВАТНОМУ МАЛОМУ ПІДПРИЄМСТВУ "ДАЛІС" просп. Героїв Сталінграда, 46-д в Оболонському районі м. Києва для експлуатації та обслуговування будівлі торгівлі». ***Кадастрова справа К-35891.***

ГОЛОСУВАЛИ: ЗА – 3, **Проти** – немає, **Утрималось** – немає.

Не голосували – 2 **(Овраменко О.В., Башлаков С.В.)**

Рішення прийнято.

З оригіналом згідно

З повагою

Голова постійної комісії О. Бродський

Тернова 202-73-11

п.14.5.16. К-35973

ЖИТЛОВО-БУДІВЕЛЬНИЙ КООПЕРАТИВ "МІКРОФОН"

Код ЄДРПОУ: 22894713
04205, м. Київ, пр. Оболонський, буд. 15, кв. 271

Вих. № 47
«18» 07 2019

Голові постійної комісії Київської міської ради з питань містобудування, архітектури та землекористування
Міщенку О. А.

Прошу прискорити розгляд нашого клопотання К – 35973 про передачу земельної ділянки у власність ЖБК «Мікрофон» за адресою: пр-т Оболонський, 15 в Оболонському районі м.Києва на найближчій сесії Київради та запросити мене на засідання.

Голова правління Г. Чирва

Контактний тел. :
(96) 222-1375

Київська міська рада
19.07.2019 № 08/16542

п. 14.5.17 К-33423

КИЇВСЬКА МІСЬКА РАДА

VIII СКЛИКАННЯ

ПОСТІЙНА КОМІСІЯ З ПИТАНЬ КУЛЬТУРИ, ТУРИЗМУ ТА ІНФОРМАЦІЙНОЇ ПОЛІТИКИ

01044, м. Київ, вул. Хрещатик, 36 *тел.:(044)202-72-25; тел./факс(044)202-73-05*

02.08.2019 № 08/292-251

Витяг з протоколу № 12/100
чергового засідання постійної комісії Київської міської ради
з питань культури, туризму та інформаційної політики (Комісії)

від 02.08.2019

Місце проведення: Київська міська рада, м. Київ, вул. Хрещатик, 36, кімн. 1017 (10-й поверх), початок засідання – 10.00.

Склад Комісії: 5 депутатів Київської міської ради.

Присутні: 3 депутатів Київської міської ради, членів комісії:
Муха Вікторія Вячеславівна – голова Комісії, головуюча;
Поживанов Олександр Михайлович – секретар Комісії;
Таранов Андрій Володимирович – член Комісії.

Відсутні: 2 депутатів:
Бенюк Богдан Михайлович – заступник голови Комісії;
Березницька Людмила Іванівна – член Комісії.

Запрошені та присутні:

Лохматов Сергій Юрійович – начальник управління ринку землі Департаменту земельних ресурсів виконавчого органу Київської міської ради (Київської міської державної адміністрації);

Карагоднік Антон Юрійович – представник релігійної організації «Київський Свято-Введенський чоловічий монастир Української Православної Церкви».

Порядок денний:

6. Розгляд **проекту рішення Київської міської ради** «Про надання дозволу на розроблення проекту землеустрою щодо відведення земельної ділянки релігійній організації «Київський Свято-Введенський чоловічий монастир Української Православної Церкви» на вул. Московській, 40-В у Печерському районі м. Києва для обслуговування та експлуатації нежитлової будівлі»

(подання заступника голови Київської міської державної адміністрації О. Спасибка, доручення заступника міського голови-секретаря Київської міської ради В. Прокопіва від 20.05.2019 № 08/231-1885/ПР).

Розгляд (обговорення) питань порядку денного:

6. Розгляд **проекту рішення Київської міської ради** «Про надання дозволу на розроблення проекту землеустрою щодо відведення земельної ділянки релігійній організації «Київський Свято-Введенський чоловічий монастир Української Православної Церкви» на вул. Московській, 40-В у Печерському районі м. Києва для обслуговування та експлуатації нежитлової будівлі»

(подання заступника голови Київської міської державної адміністрації О. Спасибка, доручення заступника міського голови-секретаря Київської міської ради В. Прокопіва від 20.05.2019 № 08/231-1885/ПР).

СЛУХАЛИ: Муху В.В., про проект рішення Київської міської ради «Про надання дозволу на розроблення проекту землеустрою щодо відведення земельної ділянки релігійній організації «Київський Свято-Введенський чоловічий монастир Української Православної Церкви» на вул. Московській, 40-В у Печерському районі м. Києва для обслуговування та експлуатації нежитлової будівлі»

ВИСТУПИЛИ: Лохматов С.Ю., Карагоднік А.Ю., Таранов А.В.

Під час обговорення зазначено, що земельна ділянка площею 0,17 га забудована нежитловою будівлею площею 498 кв.м, яка є приватною власністю монастиря на підставі рішення суду. Суміжні земельні ділянки знаходяться у постійному користуванні монастиря. На даний час у судовому порядку розглядається питання зміни назви релігійної громади.

Муха В.В., головуюча на засіданні, поставила на голосування питання щодо підтримки зазначеного проекту рішення Київської міської ради.

ВИРІШИЛИ: **проект рішення Київської міської ради** «Про надання дозволу на розроблення проекту землеустрою щодо відведення земельної ділянки релігійній організації «Київський Свято-Введенський чоловічий монастир Української Православної Церкви» на вул. Московській, 40-В у Печерському районі м. Києва для обслуговування та експлуатації нежитлової будівлі» підтримати.

ГОЛОСУВАЛИ: «за» - 0, «проти» - 0, «утрималось» - 3, «не голосували» - 0.

Рішення не прийнято.

Голова комісії Муха В.В.

Секретар комісії Поживанов О.М.

п. 14.5.19 К-30298

ТОВАРИСТВО З ОБМЕЖЕНОЮ ВІДПОВІДАЛЬНІСТЮ
«АГРАРНО-ІНВЕСТИЦІЙНИЙ ФОНД»
(ідентифікаційний код юридичної особи 39914478)
Україна, 01042, місто Київ, вулиця Івана Кудрі, будинок 7, офіс 1
тел. (044) 339 -93-87

Вих. № 26/06-1
від «26» /06 2019 р.

Київському міському голові
п. Кличко В.В.

Копія заступнику міського Голови,
Секретарю Київради
п. Прокопіву В.В.

ТОВАРИСТВО З ОБМЕЖЕНОЮ ВІДПОВІДАЛЬНІСТЮ «АГРАРНО-ІНВЕСТИЦІЙНИЙ ФОНД» **просить вас контролювати терміни розгляду проекту рішення** Київської міської ради «Про надання дозволу на розроблення проекту землеустрою щодо відведення в оренду земельної ділянки ТОВАРИСТВУ З ОБМЕЖЕНОЮ ВІДПОВІДАЛЬНІСТЮ «АГРАРНО-ІНВЕСТИЦІЙНИЙ ФОНД» на вул.Волоській, 11-А у Подільському районі м. Києва для обслуговування та експлуатації нежитлового будинку - офісного центру» **(К-30298; ПР-20728 від 18.06.2019р.)** Постійною комісією Київської міської ради з питань містобудування, архітектури та землекористування.

У відповідності до ч.6 ст. 30 Регламенту Київської міської ради просимо здійснити розгляд ПР-20728 у термін, що не перевищує 35 днів.

Протягом 30 днів з моменту отримання цього листа, просимо надіслати нам копію протоколу профільної комісії або Ваше вмотивоване пояснення порушення визначених термінів розгляду.

З повагою,
Директор **К.О. Іщенко**

Київська міська рада
26.06.2019 № 08/14623

ТОВАРИСТВО З ОБМЕЖЕНОЮ ВІДПОВІДАЛЬНІСТЮ
«АГРАРНО-ІНВЕСТИЦІЙНИЙ ФОНД»
(ідентифікаційний код юридичної особи 39914478)
Україна, 01042, місто Київ, вулиця Івана Кудрі, будинок 7, офіс 1
тел. (044) 339 -93-87

Вих. № 04/07-1 від «04» 07 2019р.

Голові постійної комісії
Київської міської ради
з питань містобудування,
архітектури та землекористування
п. Міщенко О.Г.
01044, м.Київ, вул. Хрещатик, буд. 36

Шановний Олександре Григоровичу!

З кінця червня 2019 року на розгляд постійної комісії Київської міської ради з питань містобудування, архітектури та землекористування надійшов проект рішення «Про надання дозволу на розроблення проекту землеустрою щодо відведення земельної ділянки ТОВАРИСТВУ З ОБМЕЖЕНОЮ ВІДПОВІДАЛЬНІСТЮ "АГРАРНО-ІНВЕСТИЦІЙНИЙ ФОНД" на вул. Волоській, 11а у Подільському районі м. Києва для обслуговування та експлуатації нежитлового будинку - офісного центру» (К-30298, ПР-20728).

У разі включення проекту «Про надання дозволу на розроблення проекту землеустрою щодо відведення земельної ділянки ТОВАРИСТВУ З ОБМЕЖЕНОЮ ВІДПОВІДАЛЬНІСТЮ "АГРАРНО-ІНВЕСТИЦІЙНИЙ ФОНД" на вул. Волоській, 11а у Подільському районі м.Києва для обслуговування та експлуатації нежитлового будинку - офісного центру» до порядку денного комісії, **просимо повідомити нас відповідною факсограмою для можливості присутності на засіданні комісії представника нашої компанії.**

З повагою,
Директор **К.О. Іщенко**

Київська міська рада
08.07.2019 № **08/15554**

п. 14.5.20 К-33403

КИЇВСЬКА МІСЬКА РАДА

VIII СКЛИКАННЯ

постійна комісія з питань торгівлі, підприємництва та регуляторної політики

01044, м. Київ, вул. Хрещатик, 36 к.1021 *тел.:(044)202-70-09, 202-73-11, факс:202-70-53*

19.12.2018 № 08/228 - 151

Голові постійної комісії
Київської міської ради з
питань містобудування,
архітектури та землекористування
Міщенку О.Г.

Шановний Олександре Григоровичу!

Надаємо Вам для врахування витяг з протоколу № 19/78 від 12 грудня 2018 року засідання постійної комісії Київської міської ради з питань торгівлі, підприємництва та регуляторної політики.

ВИТЯГ
з протоколу № 19/78
засідання постійної комісії Київської міської ради з питань торгівлі, підприємництва та регуляторної політики

від 12 грудня 2018 року

Місце проведення: Київська міська рада, м. Київ, вул. Хрещатик, 36, 15-й поверх, к. 514, о 14-00 год.

СКЛАД КОМІСІЇ: **5 депутатів Київської міської ради**

ПРИСУТНІ: **5 депутатів Київської міської ради**
Бродський О.Я. – голова постійної комісії;
Овраменко О.В. – секретар постійної комісії;
Попов Д.В. – заступник голови постійної комісії;
Башлаков С.В. – заступник голови постійної комісії;
Ярмоленко Ю.О. – заступник голови постійної комісії;

ЗАПРОШЕНІ:
Дворніков В.М. – перший заступник директора Департаменту земельних ресурсів;

ПОРЯДОК ДЕННИЙ:

Питання 3.5. Про повторний розгляд проекту рішення Київської міської ради «Про надання дозволу на розроблення проекту землеустрою щодо відведення земельної ділянки ПРИВАТНОМУ АКЦІОНЕРНОМУ ТОВАРИСТВУ "КВАЗАР" на вул. Північно-Сирецькій, 1-3 (літ. Л) у Подільському районі м. Києва для експлуатації основних, підсобних будівель та споруд».

Кадастрова справа К-33403 *(реєстраційний номер 08/231-3802/ПР від 18.10.2018)*

СЛУХАЛИ: Бродського О.Я., головуючого на засіданні, який зазначив, що площа земельної ділянки 1,06 га. Забудована. На земельній ділянці знаходиться нежила будівля площею 16 578,7 кв.м.

ВИСТУПИЛИ: О.Бродський, О.Овраменко, С.Башлаков, Д.Попов, Ю.Ярмоленко, В.Дворніков

ВИРІШИЛИ:

1. Підтримати проект рішення Київської міської ради «Про надання дозволу на розроблення проекту землеустрою щодо відведення земельної ділянки ПРИВАТНОМУ АКЦІОНЕРНОМУ ТОВАРИСТВУ "КВАЗАР" на вул. Північно-Сирецькій, 1-3 (літ. Л) у Подільському районі м. Києва для експлуатації основних, підсобних будівель та споруд». ***Кадастрова справа К-33403.***

ГОЛОСУВАЛИ: ЗА – одноголосно, **Проти** – немає, **Утрималось** – немає
Не голосували – немає
Рішення прийнято.

З оригіналом згідно

З повагою

Голова постійної комісії О. Бродський

Тернова 202-73-11

п. 14.5.21 К-33210

КИЇВСЬКА МІСЬКА РАДА

VIII СКЛИКАННЯ

постійна комісія з питань торгівлі, підприємництва та регуляторної політики

01044, м. Київ, вул. Хрещатик, 36 к.1021 *тел.:(044)202-70-09, 202-73-11, факс:202-70-53*

20.02.2019 № 08/286-63

Голові постійної комісії
Київської міської ради
з питань містобудування,
архітектури та землекористування
Міщенку О.Г.

Шановний Олександре Григоровичу!

Надаємо Вам для врахування витяг з протоколу № 2/80 від 13 лютого 2019 року засідання постійної комісії Київської міської ради з питань торгівлі, підприємництва та регуляторної політики.

ВИТЯГ
з протоколу № 2/80
засідання постійної комісії Київської міської ради з питань торгівлі, підприємництва та регуляторної політики

від 13 лютого 2019 року

Місце проведення: Київська міська рада, м. Київ, вул. Хрещатик, 36, 5-й поверх, к. 514, о 14-00 год.

СКЛАД КОМІСІЇ: **5 депутатів Київської міської ради**

ПРИСУТНІ: **5 депутатів Київської міської ради**

Бродський О.Я. – голова постійної комісії;
Овраменко О.В. – секретар постійної комісії;
Попов Д.В. – заступник голови постійної комісії;
Башлаков С.В. – заступник голови постійної комісії;
Ярмоленко Ю.О. – заступник голови постійної комісії;

ПОРЯДОК ДЕННИЙ:

Питання 3.3. Про повторний розгляд проекту рішення Київської міської ради «Про надання дозволу на розроблення проекту землеустрою щодо відведення земельної ділянки ПРИВАТНОМУ ПІДПРИЄМСТВУ "АНРІ-МАРКЕТ" на вул. Кирилівській, 102 (літера Г) у Подільському районі м. Києва для експлуатації та обслуговування виробничо-складської будівлі»

Кадастрова справа К-33210 *(реєстраційний номер 08/231-4176/ПР від 20.11.2018)*

СЛУХАЛИ: Бродського О.Я., головуючого на засіданні, який зазначив, що площа земельної ділянки 1,13 га. Забудована. На земельній ділянці знаходиться будівля складу площею 5 901,60 кв.м.

ВИСТУПИЛИ: О.Бродський, Д.Попов, Ю.Ярмоленко, С.Башлаков, О.Овраменко, В.Шейко.

ВИРІШИЛИ:

1. Підтримати проект рішення Київської міської ради «Про надання дозволу на розроблення проекту землеустрою щодо відведення земельної ділянки ПРИВАТНОМУ ПІДПРИЄМСТВУ "АНРІ-МАРКЕТ" на вул. Кирилівській, 102 (літера Г) у Подільському районі м. Києва для експлуатації та обслуговування виробничо-складської будівлі». ***Кадастрова справа К-33210.***

ГОЛОСУВАЛИ: ЗА – 3, **Проти** – немає, **Утрималось** – 2

Не голосували – немає

Рішення прийнято.

З оригіналом згідно

З повагою

Голова постійної комісії О. Бродський

Тернова 202-73-11
Антонюк

п. 14.5.23 к-308/4

ДЕПУТАТ

КИЇВСЬКОЇ МІСЬКОЇ РАДИ VIII СКЛИКАННЯ

«15» серпня 2018 р. № 08/279/08/055-169

Київському міському голові

Кличку В.В.

01044, м. Київ, вул. Хрещатик, 36

ДЕПУТАТСЬКЕ ЗВЕРНЕННЯ

Київська міська державна адміністрація
10.09.2018 № 33553

Про вжиття заходів реагування

Шановний Віталіє Володимировичу!

Депутатом Київської міської ради, Товмасяном Ваганом Робертовичем, було надіслано Вам звернення від 30.07.2018 р. № 08/279/08/171 – 972, щодо вжиття заходів для зупинення незаконних дій ТОВ «Центр сприяння підприємництву» на земельній ділянці на проспекті Леся Курбаса у Святошинському р-ні (код ділянки 75:119:0075).

Але відповіддю Департаменту земельних ресурсів було не вжиття заходів реагування для зупинення незаконних дій ТОВ «Центр сприяння підприємництву», притягнення винних до відповідальності і повернення земельної ділянки у належний стан. Згідно відповіді (копія у додатку), Департамент посилається на потребу у додатковому вивченні та розгляді даного питання.

Я, як депутат КМР, член постійної комісії Київської міської ради з питань містобудування, архітектури та землекористування, вважаю, що дане формулювання є навмисним затягуванням процесу, адже на сьогоднішній день роботи на земельній ділянці проводяться (фото фіксація у додатку), що призводить до незворотних наслідків, внаслідок вирубування дерев та порушення благоустрою території.

Повторно хочу зазначити, що згідно протоколу № 19 від 19.09.2017 р. Постійної комісії Київської міської ради з питань містобудування,

архітектури та землекористування, Проект рішення «Про надання дозволу на розроблення проекту землеустрою щодо відведення земельної ділянки товариству з обмеженою відповідальністю «Центр сприяння підприємництву» на проспекті Л.Курбаса у Святошинському районі м. Києва для експлуатації та обслуговування транспортної інфраструктури» **не розглядався.**

До того ж, згідно протоколу № 19 від 25.10.2017 року Постійної комісії Київської міської ради з питань транспорту, зв'язку та реклами **вищезазначений проект рішення було одноголосно відхилено** у зв'язку з тим, що земельна ділянка є вільною від капітальної забудови, а її цільове призначення не містить виключень щодо можливості експлуатації та обслуговування об'єктів дорожнього сервісу, отже вона підлягає продажу на конкурентних засадах (земельних торгах).

Зважаючи на викладене, відповідно до п.1 ч.2 ст. 11 Закону України "Про статус депутатів місцевих рад", п. 27 ч. 4 ст. 10 та ст. 20 Регламенту Київської міської ради, затвердженого рішенням сесії Київради від 07.07.2016 №579/579,

ПРОШУ:

- розглянути по суті дане звернення;
- здійснити відповідні заходи в межах компетенції для зупинення порушення законодавства України та забезпечити виконання рішень Постійних комісій Київської міської ради;
- притягнути винних осіб до відповідальності та повернути земельну у попередній стан;
- про результати розгляду даного звернення та вжиті заходи повідомити мене за адресою: вул. Жолудєва, 6, кв. 124 у встановлений законодавством 10 - денний.

Додаток:

1) *Копія відповіді Департаменту земельних ресурсів від 08.08.2018 р. № 057028 – 16883 на 1 арк.;*
2) *Копія витягу з протоколу № 19 від 19.09.2017 р. Постійної комісії Київської міської ради з питань містобудування, архітектури та землекористування на 3 арк.;*
3) *Копія витягу з протоколу № 19 від 25.10.2017 року Постійної комісії Київської міської ради з питань транспорту, зв'язку та реклами на 3 арк.;*
4) *Фотофіксація на 3 арк.*

З повагою
Депутат Київської міської ради **С.Римаренко**

Тел: (044)-599-19-17

ВИКОНАВЧИЙ ОРГАН КИЇВСЬКОЇ МІСЬКОЇ РАДИ
(КИЇВСЬКА МІСЬКА ДЕРЖАВНА АДМІНІСТРАЦІЯ)

ДЕПАРТАМЕНТ ЗЕМЕЛЬНИХ РЕСУРСІВ

вул. Хрещатик, 32-а, м. Київ, 01601, тел. (044) 279-58-72, ф. (044) 288-07-57,
КБУ"Контактний центр міста Києва"(044) 15-51, E-mail: dzr@kievcity.gov.ua Код ЄДРПОУ 26199097

08.08.2018 № 057028-16883
на №_____ від _____

Депутатові Київської міської ради
Товмасяну В.Р.
вул. Жолудєва, 6, кв. 24
м, Київ

Шановний Вагане Робертовичу!

На виконання доручення Київського міського голови Кличка В.В. від 02.08.2018 № 28983 (001) у Департаменті земельних ресурсів виконавчого органу Київської міської ради (Київської міської державної адміністрації) Ваш депутатський запит від 30.07.2018 № 08/279/08/171-972 щодо вжиття заходів для зупинення незаконних дій ТОВ «Центр сприяння підприємництву» на земельній ділянці на просп. Леся Курбаса у Святошинському районі (код ділянки 75:119:0075) розглянуто.

Оскільки питання потребує додаткового вивчення, про результати розгляду звернення Вас буде поінформовано окремим листом у строки, визначені чинним законодавством.

З повагою

Перший заступник директора В.Дворніков

Олещенко 279-74-12

КИЇВСЬКА МІСЬКА РАДА

VIII СКЛИКАННЯ

ПОСТІЙНА КОМІСІЯ КИЇВСЬКОЇ МІСЬКОЇ РАДИ З ПИТАНЬ ТРАНСПОРТУ, ЗВ'ЯЗКУ ТА РЕКЛАМИ

01044, м. Київ, вул. Хрещатик, 36 *тел./факс:(044)202-73-08*

Хрещатик 36, V-й поверх,
каб. 514 (зала засідань)

25.10.2017
14:00

ПРОТОКОЛ № 19

засідання постійної комісії Київської міської ради з питань транспорту, зв'язку та реклами

Присутні члени постійної комісії:

О.Окопний – голова комісії;
П.Антоненко – перший заступник голови;
І.Галайчук – перший заступник голови;
М.Борозенець – член комісії;
А.Задерейко – секретар комісії;
С.Харчук – член комісії;
В.Мондриївський – член комісії;
І.Сагайдак – член комісії;
С.Майзель – член комісії.

Запрошені на засідання постійної комісії:

Бродський О.Я. – депутат Київської міської ради;
Новіков О.О. – депутат Київської міської ради;
Антоненко Л.В. – депутат Київської міської ради;
Шпильовий І.Ф. – перший заступник директора Департаменту транспортної інфраструктури;
Назаров Ю.Л. – директор Департаменту інформаційно-комунікаційних технологій;
Кулаковський Ю.П. – заступник директора Департаменту земельних ресурсів;
Принада С. І. – директор Департаменту економіки та інвестицій;
Воробйов А.Б. – перший заступник директора КП «Київтранспарксервіс»;
Охотніков О.К. – директор дирекції КП «Київський метрополітен»;
Пеклун Д.Ю. – заступник начальника КП «Київський метрополітен»;
Бородавко Н.Л. – начальник відділу Департаменту містобудування та архітектури;
Ломко М.А. – начальник відділу Департаменту містобудування та архітектури;
Журова О.М. – головний спеціаліст управління з питань децентралізації, розвитку місцевого самоврядування, регіональних та міжнародних зв'язків;

6. СЛУХАЛИ:

Головуючого на засіданні – голову комісії Окопного О.Ю. про розгляд проекту рішення Київської міської ради «Про надання дозволу на розроблення проекту землеустрою щодо відведення земельної ділянки комунальному підприємству «Київський метрополітен», приватному підприємству «ДІАНА В», товариству з обмеженою відповідальністю «НАДІЯ-Н» та приватному підприємству «ОЛЬГА+М» на просп. Перемоги, 48 у Шевченківському районі м. Києва для обслуговування та експлуатації вестибюлю станції метро «Шулявська» та закладу громадського харчування «ДІАНА В», «НАДІЯ-Н», «ОЛЬГА+М» (К-16961) від 29.02.2016 № 08/231-1189/ПР.

ВИСТУПИЛИ: Ю.Кулаковський, Д.Пеклун, С.Харчук, М.Глухов, П.Антоненко, І.Сагайдак, А.Задерейко, О.Окопний.

УХВАЛИЛИ:

1. Перенести розгляд проекту рішення Київської міської ради «Про надання дозволу на розроблення проекту землеустрою щодо відведення земельної ділянки комунальному підприємству «Київський метрополітен», приватному підприємству «ДІАНА В», товариству з обмеженою відповідальністю «НАДІЯ-Н» та приватному підприємству «ОЛЬГА+М» на просп. Перемоги, 48 у Шевченківському районі м. Києва для обслуговування та експлуатації вестибюлю станції метро «Шулявська» та закладу громадського харчування «ДІАНА В», «НАДІЯ-Н», «ОЛЬГА+М» (К-16961) від 29.02.2016 № 08/231-1189/ПР.

2. Створити робочу групу постійної комісії Київської міської ради з питань транспорту, зв'язку та реклами у складі першого заступника голови постійної комісії П.Антоненка, секретаря постійної комісії А.Задерейка, члена постійної комісії С.Харчука.

ГОЛОСУВАЛИ: «ЗА» - 9, «ПРОТИ» - 0, «УТРИМАЛОСЬ» - 0. РІШЕННЯ ПРИЙНЯТО.

7. СЛУХАЛИ:

Головуючого на засіданні – голову комісії Окопного О.Ю. про розгляд проекту рішення Київської міської ради «Про надання дозволу на розроблення проекту землеустрою щодо відведення земельної ділянки товариству з обмеженою відповідальністю «Центр сприяння підприємництву» на просп. Леся Курбаса у Святошинському районі м. Києва для експлуатації та обслуговування транспортної інфраструктури» (К-30814) від 29.08.2017 № 08/231-1922/ПР.

ВИСТУПИЛИ: Ю.Кулаковський, А.Панченко, О.Лисенко, В.Дорошенко, П.Антоненко, І.Сагайдак, О.Окопний.

УХВАЛИЛИ: відхилити проект рішення Київської міської ради «Про надання дозволу на розроблення проекту землеустрою щодо відведення земельної ділянки товариству з обмеженою відповідальністю «Центр сприяння підприємництву» на просп. Леся Курбаса у Святошинському районі м. Києва для експлуатації та обслуговування транспортної інфраструктури» (К-30814) від 29.08.2017 № 08/231-1922/ПР у зв'язку з тим, що земельна ділянка є вільною від капітальної забудови, а її цільове призначення не містить виключень щодо можливості експлуатації та обслуговування об'єктів дорожнього сервісу, отже вона підлягає продажу на конкурентних засадах (земельних торгах).

ГОЛОСУВАЛИ: «ЗА» - 9, «ПРОТИ» - 0, «УТРИМАЛОСЬ» - 0. РІШЕННЯ ПРИЙНЯТО.

8. СЛУХАЛИ:

Головуючого на засіданні – голову комісії Окопного О.Ю. про розгляд проекту рішення Київської міської ради «Про поділ та надання державному підприємству «Дирекція пересувних циркових колективів України» земельної ділянки для будівництва автобази на вул. Народного ополчення у Солом'янському районі м. Києва» (А-21118) від 07.03.2017 № 08/231-677/ПР.

ВИСТУПИЛИ: Ю.Кулаковський, О.Окопний.

УХВАЛИЛИ: підтримати проект рішення Київської міської ради «Про поділ та надання державному підприємству «Дирекція пересувних циркових колективів України» земельної ділянки для будівництва автобази на вул. Народного ополчення у Солом'янському районі м. Києва» (А-21118) від 07.03.2017 № 08/231-677/ПР.

ГОЛОСУВАЛИ: «ЗА» - 4 *(О.Окопний, І.Галайчук, С.Майзель, А.Задерейко.)* **«ПРОТИ» - 0, «УТРИМАЛОСЬ» - 5** *(І.Сагайдак, В.Мондриївський, П.Антоненко, С.Харчук, М.Борозенець)*.

РІШЕННЯ НЕ ПРИЙНЯТО.

9. СЛУХАЛИ:

Головуючого на засіданні – голову комісії Окопного О.Ю. про розгляд проекту рішення Київської міської ради «Про передачу товариству з обмеженою відповідальністю «СТАРТВЕСТ» земельних ділянок для експлуатації та обслуговування об'єкта транспортної інфраструктури (крім об'єктів дорожнього сервісу) на вул. Канальній у Дарницькому районі м. Києва» (Д-7894) від 21.08.2017 № 08/231-1866/ПР.

ВИСТУПИЛИ: Ю.Кулаковський, С.Харчук, П.Антоненко, Н.Бородавко, А.Задерейко, О.Окопний.

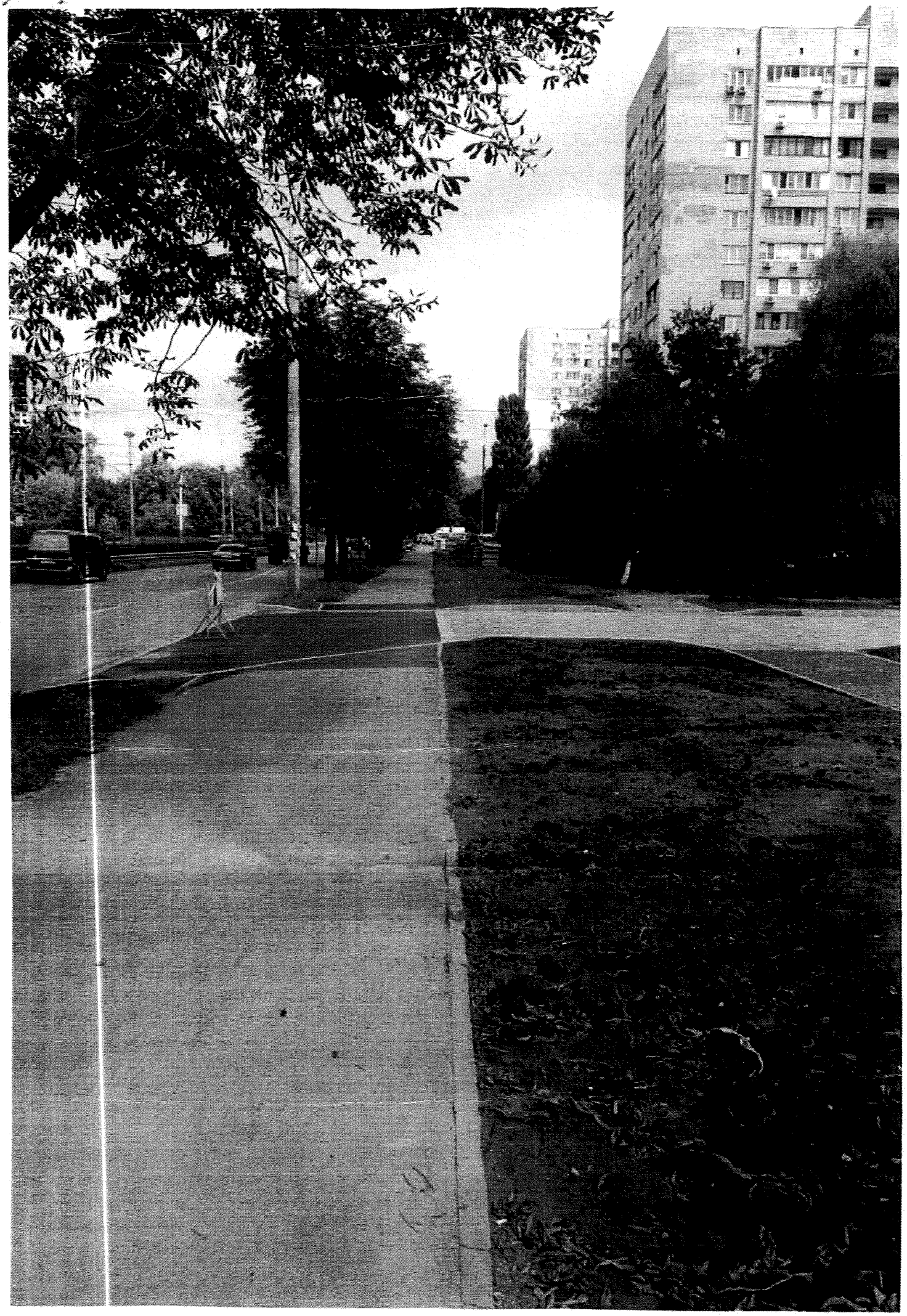

К 36044. п. 14.5.25

Заступнику міського голови – секретарю Київської міської ради Прокопіву В. В.

Голові постійної комісії Київської міської ради з питань містобудування, архітектури та землекористування - депутата Київської міської ради Міщенку О. Г.

Депутата Київської міської ради, члена депутатської фракції «Солідарність» Негрича М. М.

Заява

Шановний Володимире Володимировичу!
Шановний Олександре Григоровичу!

Враховуючи потенційний конфлікт інтересів, керуючись ст. 8 Регламенту Київської міської ради, затвердженого рішенням Київської міської ради від 07.07.2016 №579/579, повідомляю, що я не братиму участі в голосуванні та обговоренні проекту рішення Київської міської ради «Про надання дозволу на розроблення проекту землеустрою щодо відведення в постійне користування земельної ділянки об'єднанню співвласників багатоквартирного будинку "Золоті Ворота" на вул. Лисенка, 2-а у Шевченківському районі міста Києва для утримання та обслуговування багатоквартирного житлового будинку» (справа - клопотання К-36044), під час його розгляду на засіданні постійної комісії Київської міської ради з питань містобудування, архітектури та землекористування та пленарному засіданні сесії Київської міської ради.

09.04.2019 М. Негрич

Київська міська рада
09.04.2019 № 08/7727

п.14.5.26 к-36354

КИЇВСЬКА МІСЬКА РАДА

VIII СКЛИКАННЯ

ПОСТІЙНА КОМІСІЯ З ПИТАНЬ КУЛЬТУРИ, ТУРИЗМУ ТА ІНФОРМАЦІЙНОЇ ПОЛІТИКИ

01044, м. Київ, вул. Хрещатик, 36 тел.:(044)202-72-25; тел./факс(044)202-73-05

14.02.2019 № 08/292-064

Витяг з протоколу № 3/91
чергового засідання постійної комісії Київської міської ради
з питань культури, туризму та інформаційної політики (Комісії)

від 14.02.2019

Місце проведення: Київська міська рада, м. Київ, вул. Хрещатик, 36, к.1017 (10-й поверх), початок засідання – 10.00.

Склад Комісії: 5 депутатів Київської міської ради.

Присутні: 4 депутатів Київської міської ради, членів комісії:
Муха Вікторія Вячеславівна – голова Комісії, головуюча;
Бенюк Богдан Михайлович – заступник голови Комісії (відсутній під час розгляд питань №№9-18 включно);
Березницька Людмила Іванівна– член Комісії;
Таранов Андрій Володимирович – член Комісії.

Відсутні: 1 депутат:
Поживанов Олександр Михайлович – секретар Комісії.

Присутні та запрошені:

Анжияк Сергій Михайлович — перший заступник директора Департаменту культури виконавчого органу Київської міської ради (Київської міської державної адміністрації);

Лохматов Сергій Юрійович – начальник управління ринку землі Департаменту земельних ресурсів виконавчого органу Київської міської ради (Київської міської державної адміністрації);

Дюжев Сергій Андрійович – головний спеціаліст Інституту архітектурного менеджменту;

Невідомий Євген Володимирович – священик релігійної громади Парафії святих мучениць Віри, Надії, Любові та матері їхньої Софії Української православної церкви у Шевченківському районі м. Києва;

Порядок денний.

5. Розгляд **проекту рішення Київської міської ради** «Про надання дозволу на розроблення проекту землеустрою щодо відведення земельної ділянки релігійній громаді Парафії святих омучениць Віри, Надії, Любові та матері їхньої Софії Української православної церкви у Шевченківському районі м. Києва на вул. Січових Стрільців, 86-88 у Шевченківському районі м. Києва для експлуатації та обслуговування будівлі Храму та зеленої зони» **(К-36354)**

(подання заступника голови Київської міської державної адміністрації О. Спасибка; доручення заступника міського голови - секретаря Київської міської ради В. Прокопіва від 10.01.2019 №08/231-107/ПР).

Розгляд (обговорення) питань порядку денного:

5. Розгляд **проекту рішення Київської міської ради** «Про надання дозволу на розроблення проекту землеустрою щодо відведення земельної ділянки релігійній громаді Парафії святих омучениць Віри, Надії, Любові та матері їхньої Софії Української православної церкви у Шевченківському районі м. Києва на вул. Січових Стрільців, 86-88 у Шевченківському районі м. Києва для експлуатації та обслуговування будівлі Храму та зеленої зони» **(К-36354).**

СЛУХАЛИ: Муху В.В. про проект рішення Київської міської ради «Про надання дозволу на розроблення проекту землеустрою щодо відведення земельної ділянки релігійній громаді Парафії святих омучениць Віри, Надії, Любові та матері їхньої Софії Української православної церкви у Шевченківському районі м. Києва на вул. Січових Стрільців, 86-88 у Шевченківському районі м. Києва для експлуатації та обслуговування будівлі Храму та зеленої зони» (К-36354).

ВИСТУПИЛИ: Лохматов С.Ю., Муха В.В., Невідомий Є.В., Анжияк С.М., Дюжев С.А.

Лохматов С.Ю. зазначив, що земельна ділянка забудована храмом загальною площею 63,3 кв.м, зареєстровано право власності, детальний план території (ДПТ) відсутній, відповідно до Генплану м. Києва земельна ділянка за функціональним призначенням відноситься до земель зелених насаджень, включена до Програми розвитку зеленої зони м. Києва (існуючі парки). Постійна комісія Київської міської ради з питань екологічної політики зазначений проект рішення відхилила.

Муха В.В. задала питання щодо історії виникнення споруди на зеленій зоні.

Невідомий Є.В. проінформував, що релігійна громада існує з 90-х років, раніше розміщувалась у підвальному приміщенні обласної лікарні. Релігійна громада налічує понад 100 осіб.

Анжияк С.М. звернув увагу на те, що назва релігійної громади у проекті рішення не відповідає назві даної релігійної громади, зафіксованій у її статуті.

Дюжев С.А. враховуючи виникнення будівлі храму шляхом «самозахвату земельної ділянки», запропонував не підтримувати зазначений проект рішення та рекомендувати релігійній громаді розмістити храм на земельній ділянці з відповідним цільовим призначенням, а не в зеленій зоні.

Невідомий Є.В. зазначив, що релігійна громада проводить благоустрій та підтримує земельну ділянку у належному стані.

Муха В.В. враховуючи невідповідність назви статутним документам, співвідношення площі храму та земельної ділянки, яка відводиться, розташування храму в межах зеленої зони, запропонувала направити зазначений проект рішення на доопрацювання Департаментом земельних ресурсів виконавчого органу Київської міської ради (Київської міської державної адміністрації) з урахуванням інформації та зауважень, озвучених на засіданні Комісії від 14.02.2019.

ВИРІШИЛИ: **проект рішення Київської міської ради** «Про надання дозволу на розроблення проекту землеустрою щодо відведення земельної ділянки релігійній громаді Парафії святих омучениць Віри, Надії, Любові та матері їхньої Софії Української православної церкви у Шевченківському районі м. Києва на вул. Січових Стрільців, 86-88 у Шевченківському районі м. Києва для експлуатації та обслуговування будівлі Храму та зеленої зони» (К-36354) **направити на доопрацювання Департаментом земельних ресурсів** виконавчого органу Київської міської ради (Київської міської державної адміністрації) з урахуванням інформації та зауважень, озвучених на засіданні Комісії від 14.02.2019.

ГОЛОСУВАЛИ: «за» – 4, «проти» – 0, «утримались» – 0, «не голосували» – 0.

Рішення прийнято.

Голова комісії Муха В. В.

Секретар комісії Поживанов О.М.

КИЇВСЬКА МІСЬКА РАДА

VIII СКЛИКАННЯ

ПОСТІЙНА КОМІСІЯ З ПИТАНЬ ЕКОЛОГІЧНОЇ ПОЛІТИКИ

01044, м. Київ, вул. Хрещатик, 36 к.1005/1 *тел.:(044)202-70-76, тел./факс:(044)202-72-31*

Витяг з протоколу № 2/76

засідання постійної комісії Київської міської ради з питань екологічної політики

від 13.02.2019

Місце проведення: Київська міська рада, м. Київ, вул. Хрещатик, 36, десятий поверх, каб. 1017, початок проведення засідання о 14:00.

Склад комісії: 8 депутатів Київської міської ради.

Присутні: 8 депутатів Київської міської ради – членів постійної комісії:

Яловий К.В.	– голова постійної комісії, головуючий;
Пилипенко С.О	– заступник голови постійної комісії;
Сандалова Г.О.	– заступник голови постійної комісії;
Новіков О.О.	– секретар постійної комісії;
Антонова О.Ю.	– член постійної комісії;
Мірошниченко І.М.	– член постійної комісії;
Москаль Д.Д.	– член постійної комісії;
Пинзеник О.О.	– член постійної комісії.

Запрошені:

Банас Д.М.	– депутат Київської міської ради;
Гусовський С.М.	– депутат Київської міської ради;
Мальований А.М.	– начальник Управління екології та природних ресурсів виконавчого органу Київської міської ради (Київської міської державної адміністрації);
Король О.В.	– заступник начальника Управління екології та природних ресурсів виконавчого органу Київської міської ради (Київської міської державної адміністрації) – начальник відділу регулювання зелених насаджень;
Лахматов С.Ю.	– начальник управління ринку землі Департаменту земельних ресурсів виконавчого органу Київської міської ради (Київської міської державної адміністрації);
Юсипенко О.М.	– генеральний директор КП «Плесо»;
Заруба Д.В.	– заступник генерального директора КО «Київзеленбуд»;

Заруба Д.В.	– заступник генерального директора КО «Київзеленбуд»;
Ляхович В.С.	– заступник генерального директора з питань капітальних вкладень КО «Київзеленбуд»;
Титаренко О.Л.	– головний спеціаліст відділу регулювання забудови ліво та правобережних районів міста управління регулювання забудови міста Департаменту містобудування та архітектури виконавчого органу Київської міської ради (Київської міської державної адміністрації);
Федченко С.В.	– представник Голосіївської районної в місті Києві державної адміністрації;
Дюжев С.А	– спеціаліст Інституту архітектурного менеджменту;
Агеєва В.С.	– голова ГО «За збереження Біличанського лісу»;
Гончаров Р.В.	– співавтор місцевої ініціативи;
Лапова Т.В.	– представник ТОВ «ЮТА ЛТД»;
Лебідь В.В.	– представник ГО «Центр захисту прав громади Голосієва»;
Малько І.В.	– представник громади, активіст Гірка Крістера;
Михайленко П.В.	– представник ГІ «Штаб Оборони Києва»;
Нашов В.В.	– представник ТОВ «МТКОРР»;
Онопрієнко В.В.0	– представник ТОВ «ПІКЦ «КРОК»;
Ратушняк Т.В.	– доцент УДФСУ;
Ромась М.О.	– співавтор місцевої ініціативи, представник ГО «Центр захисту прав громади Голосієва»;
Тісунова І.С.	– представник громади;
Фатєєва О.	– представник громади.

Порядок денний:

24. Про розгляд проекту рішення Київської міської ради «Про надання дозволу на розроблення проекту землеустрою щодо відведення земельної ділянки релігійній громаді Парафії святих омучениць Віри, Надії, Любові та матері їхньої Софії Української православної церкви у Шевченківському районі м. Києва на вул. Січових Стрільців, 86-88 у Шевченківському районі м. Києва для експлуатації та обслуговування будівлі Храму та зеленої зони», К-36354 (доручення заступника міського голови – секретаря Київської міської ради від 10.01.2018 №08/231-107/ПР).

СЛУХАЛИ:

Яловий К.В.

ВИСТУПИЛИ: Мірошниченко І.М.

ВИРІШИЛИ:

Пропозиція для голосування 1.: Підтримати проект рішення Київської міської ради «Про надання дозволу на розроблення проекту землеустрою щодо відведення земельної ділянки релігійній громаді Парафії святих омучениць Віри, Надії, Любові та матері їхньої Софії Української православної церкви у Шевченківському районі м. Києва на вул. Січових Стрільців, 86-88 у Шевченківському районі м. Києва для експлуатації та обслуговування будівлі

Храму та зеленої зони», К-36354 (доручення заступника міського голови – секретаря Київської міської ради від 10.01.2018 №08/231-107/ПР).
ГОЛОСУВАЛИ: За – 0, Проти – 2, Утримались – 4, Не голосували – 2.
Рішення не прийнято.

<u>Пропозиція для голосування 2.</u>: Відхилити проект рішення Київської міської ради «Про надання дозволу на розроблення проекту землеустрою щодо відведення земельної ділянки релігійній громаді Парафії святих омучениць Віри, Надії, Любові та матері їхньої Софії Української православної церкви у Шевченківському районі м. Києва на вул. Січових Стрільців, 86-88 у Шевченківському районі м. Києва для експлуатації та обслуговування будівлі Храму та зеленої зони», К-36354 (доручення заступника міського голови – секретаря Київської міської ради від 10.01.2018 №08/231-107/ПР).
ГОЛОСУВАЛИ: За – 6, Проти – 0, Утримались – 0, Не голосували – 2.
Рішення прийнято.

Голова комісії **Костянтин Яловий**

Секретар комісії **Олексій Новіков**

п.14.5.27 к-36637

КИЇВСЬКА МІСЬКА РАДА

VIII СКЛИКАННЯ

ПОСТІЙНА КОМІСІЯ З ПИТАНЬ КУЛЬТУРИ, ТУРИЗМУ ТА ІНФОРМАЦІЙНОЇ ПОЛІТИКИ

01044, м. Київ, вул. Хрещатик, 36 *тел.:(044)202-72-25; тел./факс(044)202-73-05*

02.08.2019 № 08/292-252

Витяг з протоколу № 12/100
чергового засідання постійної комісії Київської міської ради
з питань культури, туризму та інформаційної політики (Комісії)

від 02.08.2019

Місце проведення: Київська міська рада, м. Київ, вул. Хрещатик, 36, кімн. 1017 (10-й поверх), початок засідання – 10.00.

Склад Комісії: 5 депутатів Київської міської ради.

Присутні: 3 депутатів Київської міської ради, членів комісії:
Муха Вікторія Вячеславівна – голова Комісії, головуюча;
Поживанов Олександр Михайлович – секретар Комісії;
Таранов Андрій Володимирович – член Комісії.

Відсутні: 2 депутатів:
Бенюк Богдан Михайлович – заступник голови Комісії;
Березницька Людмила Іванівна – член Комісії.

Запрошені та присутні:

Лохматов Сергій Юрійович – начальник управління ринку землі Департаменту земельних ресурсів виконавчого органу Київської міської ради (Київської міської державної адміністрації);

Капакли Віталій Григорович – настоятель релігійної громади парафії на честь святого Апостола Андрія Первозванного Української Православної Церкви у Шевченківському районі м. Києва.

Порядок денний:

7. Розгляд **проекту рішення Київської міської ради** «Про надання дозволу на розроблення проекту землеустрою щодо відведення в постійне користування

земельної ділянки релігійній організації «Релігійна громада парафія на честь святого Апостола Андрія Первозванного Української Православної Церкви у Шевченківському районі м. Києва» на вул. Колекторній у Дарницькому районі міста Києва для будівництва, експлуатації та обслуговування культової споруди на честь Св. Апостола Андрія Первозванного УПЦ»

(подання заступника голови Київської міської державної адміністрації О. Спасибка, доручення заступника міського голови-секретаря Київської міської ради В. Прокопіва від 20.05.2019 № 08/231-1886/ПР).

Розгляд (обговорення) питань порядку денного:

7. Розгляд **проекту рішення Київської міської ради** «Про надання дозволу на розроблення проекту землеустрою щодо відведення в постійне користування земельної ділянки релігійній організації «Релігійна громада парафія на честь святого Апостола Андрія Первозванного Української Православної Церкви у Шевченківському районі м. Києва» на вул. Колекторній у Дарницькому районі міста Києва для будівництва, експлуатації та обслуговування культової споруди на честь Св. Апостола Андрія Первозванного УПЦ»

(подання заступника голови Київської міської державної адміністрації О. Спасибка, доручення заступника міського голови-секретаря Київської міської ради В. Прокопіва від 20.05.2019 № 08/231-1886/ПР).

СЛУХАЛИ: Муху В.В., про проект рішення Київської міської ради «Про надання дозволу на розроблення проекту землеустрою щодо відведення в постійне користування земельної ділянки релігійній організації «Релігійна громада парафія на честь святого Апостола Андрія Первозванного Української Православної Церкви у Шевченківському районі м. Києва» на вул. Колекторній у Дарницькому районі міста Києва для будівництва, експлуатації та обслуговування культової споруди на честь Св. Апостола Андрія Первозванного УПЦ».

ВИСТУПИЛИ: Лохматов С.Ю., Поживанов О.М., Муха В.В., Капакли В.Г.

Під час обговорення зазначено, що кінцевий бенефеціар відсутній, загальна площа земельної ділянки складає 0,47 га., земельна ділянка вільна від капітальної забудови, входить до переліку озеленення територій, ДПТ затверджений, по ДПТ культова споруда. На даний час у судовому порядку розглядається питання зміни назви релігійної громади. Запропоновано відхилити зазначений проект рішення Київської міської ради.

ВИРІШИЛИ: **проект рішення Київської міської ради** «Про надання дозволу на розроблення проекту землеустрою щодо відведення в постійне користування земельної ділянки релігійній організації «Релігійна громада парафія на честь святого Апостола Андрія Первозванного Української Православної Церкви у Шевченківському районі м. Києва» на вул. Колекторній у Дарницькому районі міста Києва для будівництва, експлуатації та обслуговування культової споруди на честь Св. Апостола Андрія Первозванного УПЦ» **відхилити.**

ГОЛОСУВАЛИ: «за» - 3, «проти» - 0, «утрималось» - 0, «не голосували» - 0.

Рішення прийнято.

Голова комісії Муха В.В.

Секретар комісії Поживанов О.М.

14.6. Повторний розгляд справ-клопотань ***(надання дозволів на розроблення проектів землеустрою щодо відведення земельних ділянок – юридичні особи):***

		Голосіївський район
1.	К-26076 **ПР-9847 від 21.04.2016**	Автокооператив по будівництву та експлуатації автогаражів «Мотор» просп. Науки, 49 в оренду на 3 роки площа 2,24 га для обслуговування та експлуатації гаражів **(доручення заступника міського голови – секретаря Київської міської ради від 11.05.2016 №08/231-2109/ПР)** *На засіданні постійної комісії Київської міської ради з питань містобудування, архітектури та землекористування **13.09.2016** розгляд проекту рішення було відкладено до його розгляду постійною комісією Київської міської ради з питань транспорту, зв'язку та реклами.* ***Виноситься на повторний розгляд** згідно з листом постійної комісії Київської міської ради з питань транспорту, зв'язку та реклами від 11.04.2019 №08/289-54 щодо повернення без розгляду проектів рішень.* *До постійної комісії Київської міської ради з питань містобудування, архітектури та землекористування надійшло звернення комунального підприємства виконавчого органу Київської міської ради (Київської міської державної адміністрації) КИЇВТРАНСПАРКСЕРВІС від 20.05.2019 №053/05-1727 (вх. №08/11029 від 20.05.2019) щодо оголошення на Pro/Zorro.Sale аукціону на право експлуатації майданчика, де переможцем торгів стало ТОВ «ОДЕСАТЕПЛО».*
		Деснянський район
2.	К-27507 **ПР-11241 від 01.09.2016**	Фізична особа-підприємець Баглай Ірина Олександрівна вул. Вікентія Беретті, 5 а в оренду на 10 років площа 0,0031 га для розміщення та обслуговування входу до нежитлового приміщення-перукарні в житловому будинку **(доручення заступника міського голови – секретаря Київської міської ради від 12.09.2016 №08/231-3683/ПР)** *Проект рішення **підтриманий** постійною комісією Київської міської ради з питань торгівлі, підприємництва та регуляторної політики (витяг №08/286-551 від 03.11.2016 з протоколу №26 від 26.10.2016).* *На засіданні постійної комісії Київської міської ради з питань містобудування, архітектури та землекористування **28.02.2017** вирішили відкласти розгляд проекту рішення та звернутися до Деснянської районної в місті Києві державної адміністрації щодо можливості надання земельної ділянки площею 0,0031 га в оренду на 10 років для розміщення та обслуговування входу до нежитлового приміщення-перукарні в житловому будинку на вул, Вікентія Беретті, 5 а у Деснянському районі м, Києва фізичній особі- підприємцю Баглай Ірині Олександрівні.* ***Виносився на повторний розгляд** на засіданні постійної комісії Київської міської ради з питань містобудування, архітектури та землекористування **06.06.2017** згідно з листом Деснянської районної в місті Києві державної адміністрації від 19.04.2017 №102/02/39-3294 щодо відсутності повноважень у питанні надання земельної ділянки, але*

		відсутності заперечень, оскільки за результатами проведених зборів мешканців житлового будинку №5 на вул. Вікентія Беретті немає заперечень щодо облаштування вхідної групи. На цьому засіданні постійної комісії вирішили ***відкласти розгляд проекту рішення та звернутися до Департаменту міського благоустрою*** *та збереження природного середовища виконавчого органу Київської міської ради (Київської міської державної адміністрації) для проведення перевірки щодо належного стану земельної ділянки на вул. Вікентія Беретті, 5-а у Деснянському районі м. Києва, а також чи не заважає вхідна група мешканцям житлового будинку на вул. Вікентія Беретті, 5-а у Деснянському районі м. Києва.* ***Виноситься на повторний розгляд****, оскільки відповідь Департаменту міського благоустрою виконавчого органу Київської міської ради (Київської міської державної адміністрації) станом на 01.04.2019 не надходила.*
Оболонський район		
3.	К-32202 **ПР-15257**	ТОВАРИСТВО З ОБМЕЖЕНОЮ ВІДПОВІДАЛЬНІСТЮ «КАПІТЕЛЬ-1» вул. Зої Гайдай, 7-а в оренду на 10 років площа 0,06 га для експлуатації та обслуговування нежитлового будинку-магазину (літера «А») **(доручення заступника міського голови – секретаря Київської міської ради від 05.02.2018 №08/231-360/ПР)** *На засіданні постійної комісії Київської міської ради з питань містобудування, архітектури та землекористування* ***23.10.2018*** *вирішили відкласти розгляд проекту рішення та направити його разом з матеріалами справи-клопотання К-32202 на розгляд постійної комісії Київської міської ради з питань торгівлі, підприємництва та регуляторної політики. Згідно з витягом №08/286-430 від 05.12.2018 з протоколу №18/77 засідання постійної комісії Київської міської ради з питань торгівлі, підприємництва та регуляторної політики від 28.11.2018 жодного* ***рішення із зазначеного питання ухвалено не було.*** *На засіданні постійної комісії Київської міської ради з питань містобудування, архітектури та землекористування* ***11.12.2018*** *вирішили відкласти розгляд проекту рішення та направити його разом з матеріалами справи-клопотання К-32202 на розгляд постійної комісії Київської міської ради з питань екологічної політики.* ***Виноситься на повторний розгляд*** *згідно з витягом з протоколу № 2/76 засідання постійної комісії Київської міської ради з питань екологічної політики від 13.02.2019, відповідно до якого проект рішення* ***відхилений.***
Печерський район		
4.	К-25239 **ПР-8672 від 04.02.2016**	ТОВАРИСТВО З ОБМЕЖЕНОЮ ВІДПОВІДАЛЬНІСТЮ «КІНОЦЕНТР «ЗОРЯНИЙ» вул. Московська/Суворова, 31/33, літ. А площа 0,28 га в оренду на 25 років для експлуатації та обслуговування нежилого будинку-кінотеатру **(доручення заступника міського голови – секретаря Київської міської ради від 05.02.2016 №08/231-737/ПР)** *На засіданні постійної комісії Київської міської ради з питань містобудування, архітектури та землекористування* ***01.03.2016***

		ухвалили за пропозицією депутата Київської міської ради - члена постійної комісії Михайленка В. О. відкласти розгляд проекту рішення та направити його разом з матеріалами справи-клопотання К-25239 на розгляд постійної комісії Київської міської ради з питань дотримання законності, правопорядку та запобіганню корупції. *Виносився на повторний розгляд на засіданні постійної комісії Київської міської ради з питань містобудування, архітектури та землекористування* ***07.02.2017*** *згідно з витягом №08/291-500вих. від 08.12.2016 з протоколу засідання №11 від 28.03.2016 постійної комісії Київської міської ради з питань дотримання законності, правопорядку та запобігання корупції відповідно до якого вирішили звернулися до Департаменту культури виконавчого органу Київської міської ради (Київської міської державної адміністрації) та Департаменту комунальної власності виконавчого органу Київської міської ради (Київської міської державної адміністрації) для надання документів на підставі яких кінотеатр «Зоряний» втратив свій статус кінотеатру і було змінено його функціональне призначення. На цьому засіданні за пропозицією члена постійної комісії Назаренка В. Е. розгляд проекту рішення було відкладено для розгляду робочою групою під його головуванням.* ***Виноситься на повторний розгляд****, оскільки згідно з пунктом 6 статті 14 Положення про постійні комісії Київської міської ради, затвердженого Рішенням Київської міської ради від 19.06.2014 №9/9, термін вивчення питання робочою групою не може перевищувати 30 календарних днів з моменту її утворення. Відповідно до пункту 9 статті 30 Регламенту Київської міської ради, затвердженого рішенням Київської міської ради від 07.07.2016 №579/579, термін вивчення питання робочою групою не може перевищувати 15 днів з моменту її утворення. Рішення із зазначеного питання робочою групою* ***ухвалено не було.***
Солом`янський район		
5.	К-32570 **ПР-15525**	ПРИВАТНЕ АКЦІОНЕРНЕ ТОВАРИСТВО «СІЛЬПО РІТЕЙЛ» просп. Перемоги, 47 в оренду на 10 років площа 0,42 га для експлуатації та обслуговування нежилого будинку **(доручення заступника міського голови – секретаря Київської міської ради від 15.02.2018 №08/231-581/ПР)** *На засіданні постійної комісії Київської міської ради з питань містобудування, архітектури та землекористування* ***10.10.2018*** *розгляд проекту рішення було відкладено для розгляду робочою групою під головуванням Назаренка В. Е..* *До постійної комісії Київської міської ради з питань містобудування, архітектури та землекористування надійшли звернення:* *- АТ «СІЛЬПО РІТЕЙЛ» від 26.04.2019 №55 (вх. №08.9816 від 03.05.2019) з проханням надати інформацію щодо причин з яких затримано розгляд клопотання;* *- АТ «СІЛЬПО РІТЕЙЛ» від 15.08.2019 №99 (вх. №08/18969 від 19.08.2019) з проханням винести проект рішення на розгляд на найближчому засіданні постійної комісії.* ***Виноситься на повторний розгляд****, оскільки згідно з пунктом 6 статті 14 Положення про постійні комісії Київської міської ради, затвердженого Рішенням Київської міської ради від 19.06.2014 №9/9,*

		термін вивчення питання робочою групою не може перевищувати 30 календарних днів з моменту її утворення. Відповідно до пункту 9 статті 30 Регламенту Київської міської ради, затвердженого рішенням Київської міської ради від 07.07.2016 №579/579, термін вивчення питання робочою групою не може перевищувати 15 днів з моменту її утворення. Рішення із зазначеного питання робочою групою ухвалено не було.
		Святошинський район
6.	К-32571 **ПР-15472**	Приватне акціонерне товариство «СІЛЬПО РІТЕЙЛ» вул. Булгакова, 11 в оренду на 10 років площа 0,21 га для експлуатації та обслуговування нежитлової будівлі **(доручення заступника міського голови – секретаря Київської міської ради від 12.02.2018 №08/231-546/ПР)** *На засіданні постійної комісії Київської міської ради з питань містобудування, архітектури та землекористування **10.10.2018** розгляд проекту рішення було відкладено для розгляду робочою групою під головуванням Назаренка В. Е..* *До постійної комісії Київської міської ради з питань містобудування, архітектури та землекористування надійшли звернення:* *- АТ «СІЛЬПО РІТЕЙЛ» від 26.04.2019 №55 (вх. №08.9816 від 03.05.2019) з проханням надати інформацію щодо причин з яких затримано розгляд клопотання;* *- АТ «СІЛЬПО РІТЕЙЛ» від 15.08.2019 №99 (вх. №08/18969 від 19.08.2019) з проханням винести проект рішення на розгляд на найближчому засіданні постійної комісії.* ***Виноситься на повторний розгляд**, оскільки згідно з пунктом 6 статті 14 Положення про постійні комісії Київської міської ради, затвердженого Рішенням Київської міської ради від 19.06.2014 №9/9, термін вивчення питання робочою групою не може перевищувати 30 календарних днів з моменту її утворення. Відповідно до пункту 9 статті 30 Регламенту Київської міської ради, затвердженого рішенням Київської міської ради від 07.07.2016 №579/579, термін вивчення питання робочою групою не може перевищувати 15 днів з моменту її утворення. Рішення із зазначеного питання робочою групою ухвалено не було.*
7.	К-32835 **ПР-15649**	ПРИВАТНЕ АКЦІОНЕРНЕ ТОВАРИСТВО «ПОЛІГРАФКНИГА» вул. Академіка Туполєва, 17-ж в оренду на 15 років площа 1,44 га для експлуатації та обслуговування адміністративно-гаражного комплексу **(доручення заступника міського голови – секретаря Київської міської ради від 05.03.2018 №08/231-773/ПР)** *Проект рішення **відхилений** постійною комісією Київської міської ради з питань транспорту, зв'язку та реклами (витяг № 08/289-199 від 30.07.2018 з протоколу №12/59 засідання цієї постійної комісії від 18.07.2018).* *На засіданні постійної комісії Київської міської ради з питань містобудування, архітектури та землекористування **10.10.2018** за*

		пропозицією члена постійної комісії В. Я. Бродського ухвалено відкласти розгляд проекту рішення та повторно направити його разом з матеріалами справи К-32835 на розгляд до постійної комісією Київської міської ради з питань транспорту, зв'язку та реклами. ***Виноситься на повторний розгляд*** *згідно з листом постійної комісії Київської міської ради з питань транспорту, зв'язку та реклами від 11.04.2019 №08/289-54 щодо повернення без розгляду проектів рішень.* *На засіданні постійної комісії Київської міської ради з питань містобудування, архітектури та землекористування надійшло звернення ПАТ «АТП Поліграфкнига» від 17.09.2019 №17/09 (вх. №08/21217 від 17.09.2019) з проханням розглянути проект рішення на найближчому засіданні постійної комісії.*
		Шевченківський район
8.	К-33957 **ПР-16604**	ПУБЛІЧНЕ АКЦІОНЕРНЕ ТОВАРИСТВО АКЦІОНЕРНИЙ БАНК «УКРГАЗБАНК» вул. Богдана Хмельницького, 16-22 в оренду на 25 років площа 0,02 га для експлуатації та обслуговування об'єктів інженерно-транспортної інфраструктури **(доручення заступника міського голови – секретаря Київської міської ради від 04.06.2018 №08/231-1917/ПР)** *На засіданні постійної комісії Київської міської ради з питань містобудування, архітектури та землекористування* ***22.01.2019*** *проект рішення підтриманий.* ***Виноситься на повторний розгляд,*** *оскільки відповідно до витягу №08/289-25 від 21.02.2019 з протоколу №2/70 від 20.02.2019 засідання постійної комісії Київської міської ради з питань транспорту, зв`язку та реклами* ***проект рішення відхилений.***
9.	К-16961 **ПР-9068 від 26.02.2016**	Комунальне підприємство «Київський метрополітен», приватне підприємство «ДІАНА В», товариство з обмеженою відповідальністю «НАДІЯ-Н» та приватне підприємство «ОЛЬГА+М» просп. Перемоги, 48 в оренду 10 років площа 0,20 га для обслуговування та експлуатації вестибюлю станції метро «Шулявська» та закладу громадського харчування «ДІАНА В», «НАДІЯ-Н», «ОЛЬГА+М» **(доручення заступника міського голови – секретаря Київської міської ради від 29.02.2016 №08/231-1189/ПР)** *Проект рішення паралельно розглядається постійною комісією Київської міської ради з питань транспорту, зв'язку та реклами.* *На засіданні постійної комісії Київської міської ради з питань містобудування, архітектури та землекористування* ***05.04.2016*** *вирішили відкласти розгляд проекту рішення та направити його разом з матеріалами справи-клопотання К-16961 на розгляд постійної комісії Київської міської ради з питань торгівлі, підприємництва та регуляторної політики, а також звернутися до Департаменту міського благоустрою та збереження природного середовища виконавчого органу Київської міської ради (Київської міської державної адміністрації) для проведення перевірки щодо стану благоустрою та фактичного використання земельної ділянки.*

		Виноситься на повторний розгляд *згідно з витягом постійної комісії Київської міської ради з питань торгівлі, підприємництва та регуляторної політики №08/286-217 від 25.05.2016 з протоколу №15 засідання цієї постійної комісії від 18.05.2016, відповідно до якого проект рішення відхилений, враховуючи звернення КП «Київський метрополітен» від 17.05.2016 №320-НДФ. Відповідь від Департаменту міського благоустрою виконавчого органу Київської міської ради (Київської міської державної адміністрації) стосовно результатів проведеної перевірки щодо стану благоустрою та фактичного використання земельної ділянки не надходила.*

Голова комісії **О. Міщенко**

Секретар комісії **І. Картавий**

п.14б.1 К-26026

КОМУНАЛЬНЕ ПІДПРИЄМСТВО
ВИКОНАВЧОГО ОРГАНУ КИЇВСЬКОЇ МІСЬКОЇ РАДИ
(КИЇВСЬКОЇ МІСЬКОЇ ДЕРЖАВНОЇ АДМІНІСТРАЦІЇ)
К И Ї В Т Р А Н С П А Р К С Е Р В І С
04073, м. Київ, вул. Копилівська, 67, корпус 10, тел. (044) 362-44-77; 361-43-28; E-mail: info@ktps.kiev.ua, код ЄДРПОУ 35210739

_____№_____

До справи К-38443

Голові постійної комісії
Київської міської ради з питань
містобудування, архітектури та
землекористування
О. МІЩЕНКО

Шановний Олександре Григоровичу!

На засіданні постійної комісії з питань містобудування, архітектури та землекористування 21.05.2019 розглядається проект рішення Київської міської ради про надання дозволу на розроблення проекту землеустрою щодо відведення земельної ділянки автокооперативу по будівництву та експлуатації автогаражів «МОТОР» на просп. Науки, 49 у Голосіївському районі (справа К-38443), (питання 9.6. пункт 2).

Згадана земельна ділянка закріплена за КП «Київтранспарксервіс» (далі – Підприємство») згідно з переліком зазначеним в таблиці № 1 до додатка 5 рішення Київської міської ради від 23.06.2011 № 242/5629 «Про встановлення місцевих податків і зборів в м. Києві» (із змінами та доповненнями), як спеціально-обладнаний майданчик на 285 машино-місць.

Слід зазначити, що КП «Київтранспарксервіс» неодноразово звертався до керівництва автокооперативу «МОТОР» з пропозицією укладання договору про надання фіксованих місць паркування з метою наповнення бюджету міста, враховуючи, що земельна ділянка не оформлена згідно чинного законодавства, але отримали відмову.

Відповідно до рішення Київської міської ради від 05.03.2019 № 184/6840 «Про вдосконалення системи організації паркувального простору в місті Києві» Підприємством в електронно-торговій системі ProZorro.Sale оголошено аукціон на право експлуатації майданчика для паркування транспортних засобів за адресою: м. Київ, Голосіївський район, просп. Науки, 49, в межах ІІІ територіальної зони паркування м. Києва, номер в ЦБД UA-PS-2019-04-24-000043-3, за результатом якого з переможцем торгів ТОВ «ОДЕСАТЕПЛО» заплановано укладення договору на суму 2 808 565,76 (два мільйони вісімсот вісім тисяч п'ятсот шістдесят п'ять гривень 76 копійок).

У зв'язку з викладеним, просимо Вас прийняти до уваги дану інформацію.

З повагою
Директор Олександр НІМАС

Костянтин Бебко
360-86-95

12.3.1
К-26076
К-32835

КИЇВСЬКА МІСЬКА РАДА

VIII СКЛИКАННЯ

ПОСТІЙНА КОМІСІЯ КИЇВСЬКОЇ МІСЬКОЇ РАДИ З ПИТАНЬ ТРАНСПОРТУ, ЗВ'ЯЗКУ ТА РЕКЛАМИ

01044, м. Київ, вул. Хрещатик, 36 *тел./факс:(044)202-73-08*

11.04.2019 № 08/289--54

Голові постійної комісії Київської міської ради з питань містобудування, архітектури та землекористування
Міщенку О.Г.

Шановний Олександре Григоровичу!

Відповідно до статті 30 Регламенту Київської міської ради повертаємо Вам без розгляду постійної комісії Київської міської ради з питань транспорту, зв'язку та реклами оригінали кадастрових справ щодо проектів рішення Київської міської ради К-26076, К-32835, К-28269, Д-6645, Д-6648.

Додаток: оригінали кадастрових справ щодо проектів рішення Київської міської ради К-26076, К-32835, К-28269, Д-6645, Д- 6648.

З повагою

Голова комісії О. Окопний

Зуг М.П.
202-73-04

п.14.6.2. К-27507

12.3.2.
К-27507

КИЇВСЬКА МІСЬКА РАДА
VIII СКЛИКАННЯ

постійна комісія з питань торгівлі, підприємництва та регуляторної політики

01044, м. Київ, вул. Хрещатик, 36 к. 1021 тел.:(044)202-70-09, 202-73-11, факс 202-70-53

03.11.2016 № 08/231-557

Голові постійної комісії
Київської міської ради з питань
містобудування, архітектури
та землекористування
Міщенку О.Г.

Шановний Олександре Григоровичу!

Надаємо Вам для врахування витяг з протоколу №26 від 26 жовтня 2016 року засідання постійної комісії Київської міської ради з питань торгівлі, підприємництва та регуляторної політики

ПРИСУТНІ ДЕПУТАТИ:

Бродський О.Я. - голова постійної комісії
Овраменко О.В. - секретар постійної комісії
Попов Д.В. - заступник голови постійної комісії
Башлаков С.В. - заступник голови постійної комісії

ВІДСУТНІ:

Ярмоленко Ю.В. - заступник голови постійної комісії

ПРИСУТНІ:

Антонюк В.М. - начальник відділу житлово-комунального господарства, підприємництва, регуляторної політики, транспорту, зв'язку та реклами управління забезпечення діяльності постійних комісій Київської міської ради

ЗАПРОШЕНІ:

Томашевська М. - заступник директора Департаменту земельних ресурсів

Баглай І. - ФОП

Порядок денний:

3.1. Про повторний розгляд проекту рішення «Про надання дозволу на розроблення проекту землеустрою щодо відведення земельної ділянки фізичній особі-підприємцю Баглай Ірині Олександрівні на вул. Вікентія Беретті, 5а у Деснянському районі м. Києва для розміщення та обслуговування входу до нежитлового приміщення – перукарні в житловому будинку».
Кадастрова справа – К – 27507
(реєстраційний номер – 08/231 – 3683/ПР від 05.09.2016)
Доповідач : заступник директора Департаменту земельних ресурсів – Томашевська Марина Олександрівна

Питання 3.1.

СЛУХАЛИ: інформацію голови постійної комісії О. Бродського щодо повторного розгляду проекту рішення Київської міської ради «Про надання дозволу на розроблення проекту землеустрою щодо відведення земельної ділянки фізичній особі-підприємцю Баглай Ірині Олександрівні на вул. Вікентія Беретті, 5а у Деснянському районі м. Києва для розміщення та обслуговування входу до нежитлового приміщення – перукарні в житловому будинку».
Кадастрова справа – К – 27507
(реєстраційний номер – 08/231 – 3683/ПР від 05.09.2016)

В обговоренні взяли участь: О.Бродський, Д.Попов, О.Овраменко, С.Башляков, М.Томашевська

В результаті обговорення депутати наголосили, що суб'єкт господарювання надав лист-згоду мешканців на відведення цієї земельної ділянки і запропонували підтримати проект рішення.

УХВАЛИЛИ:

1. Підтримати проект рішення Київської міської ради «Про надання дозволу на розроблення проекту землеустрою щодо відведення земельної ділянки фізичній особі-підприємцю Баглай Ірині Олександрівні на вул. Вікентія Беретті, 5а у Деснянському районі м. Києва для розміщення та обслуговування входу до нежитлового приміщення – перукарні в житловому будинку».
Кадастрова справа – К – 27507
(реєстраційний номер – 08/231 – 3683/ПР від 05.09.2016)

ГОЛОСУВАЛИ: ЗА– одноголосно, **Проти** – немає, **Утримались** – немає

З оригіналом згідно

Голова постійної комісії О. Бродський

Аксенюк 202-75-11

УКРАЇНА

ДЕСНЯНСЬКА РАЙОННА В МІСТІ КИЄВІ ДЕРЖАВНА АДМІНІСТРАЦІЯ

просп. Маяковського, 29, м. Київ, 02225, тел. (044) 515-77-75, факс 515-66-66
e-mail: desnyan@desn.gov.ua Код ЄДРПОУ 37415088

19.05.17 № 102/02/139-3295

на № _____ від _____

Голові постійної комісії Київської міської ради з питань містобудування, архітектури та землекористування
Міщенку О.Г.

На № 102/2194 від 21.03.2017

Шановний Олександре Григоровичу!

Деснянською районною в місті Києві державною адміністрацією розглянуто Ваш лист від 21.03.2017 № 08/281-917 та витяг з протоколу № 3 засідання постійної комісії Київської міської ради з питань містобудування, архітектури та землекористування від 28.02.2017 № 08/281-211 к з питання щодо надання можливості земельної ділянки площею 0, 0031 га в оренду на 10 років для розміщення та обслуговування входу до нежитлового приміщення – перукарні в житловому будинку на вул. Беретті, 5 а ФОП Баглай І.О.

За результатами розгляду інформуємо, що порушене питання знаходиться поза межами повноважень Деснянської районної в місті Києві державної адміністрації. Водночас, зважаючи на те, що 10.04.2017 року були проведені збори мешканців житлового будинку № 5 по вул. Беретті, які не заперечують проти облаштування вхідної групи та оформлення земельної ділянки згідно чинного законодавства, Деснянська районна в місті Києві державна адміністрація підтримує порушене питання.

На додатку: копія результатів зборів - 2 арк.

З повагою
В.о. голови В. Кромалюк

С.Карова 5462023

11.04.2017 14 Сест

Результати зборів мешканців будинку № 5а по вул.Беретті щодо надання земельної ділянки в оренду на 10 років для розміщення та обслуговування входу до нежитлового приміщення – перукарні в житловому будинку на вул.Беретті 5а фізичній особі-підприємцю Баглай Ірині Олександрівні.

№ п/п	Прізвище, ім'я, по-батькові	№ кв.	За	Проти
1	Сурук			
2	[illegible]			
3	[illegible]			
4	Сегало			
5	[illegible]			
6	[illegible]			
7	[illegible]			
8	[illegible]			
9	[illegible]			
10	[illegible]			
11	[illegible]			
12	[illegible]			
13	[illegible]			
14	[illegible]			
15	[illegible]			
16	[illegible]			
17	[illegible]			
18	[illegible]			
19	[illegible]			
20	[illegible]			

№ п/п	Прізвище, ім'я, по-батькові	№ кв.	За	Проти
21	[illegible]			
22	[illegible]			
23	[illegible]			
24	[illegible]			
25	[illegible]			
26	[illegible]			
27	[illegible]			
28	[illegible]			
29	Пожидаєва			

п. 12.6.В
К-32202

КИЇВСЬКА МІСЬКА РАДА

VIII СКЛИКАННЯ

постійна комісія з питань торгівлі, підприємництва та регуляторної політики

01044, м. Київ, вул. Хрещатик, 36 к.1021 тел.:(044)202-70-09, 202-73-11, факс 202-70-53

25.12.2018 № 08/286-430

Голові постійної комісії
Київської міської ради з
питань містобудування,
архітектури та землекористування
Міщенку О.Г.

Шановний Олександре Григоровичу!

Надаємо Вам для врахування витяг з протоколу № 18/77 від 28 листопада 2018 року засідання постійної комісії Київської міської ради з питань торгівлі, підприємництва та регуляторної політики.

ВИТЯГ
з протоколу № 18/77
засідання постійної комісії Київської міської ради з питань торгівлі, підприємництва та регуляторної політики

від 28 листопада 2018 року

Місце проведення: Київська міська рада, м. Київ, вул. Хрещатик, 36, 10-й поверх, к. 1017, о 14-00 год.

СКЛАД КОМІСІЇ: **5 депутатів Київської міської ради**

ПРИСУТНІ: **5 депутатів Київської міської ради**
Бродський О.Я. - голова постійної комісії;
Попов Д.В. - заступник голови постійної комісії;
Башлаков С.В. - заступник голови постійної комісії;
Ярмоленко Ю.О. - заступник голови постійної комісії;

ВІДСУТНІ:
Окраменко О.В. - секретар постійної комісії;

ПОРЯДОК ДЕННИЙ:

Питання 3.6. Про повторний розгляд проекту рішення Київської міської ради «Про надання дозволу на розроблення проекту землеустрою щодо відведення земельної ділянки ТОВАРИСТВУ З ОБМЕЖЕНОЮ ВІДПОВІДАЛЬНІСТЮ "КАПІТЕЛЬ-1" на вул. Зої Гайдай, 7-а в Оболонському районі м. Києва для експлуатації та обслуговування нежитлового будинку-магазину (літера "А")».

Кадастрова справа К-32202 (реєстраційний номер 08/231-360/ПР від 01.02.2018)

СЛУХАЛИ: Бродського О.Я., головуючого на засіданні, який зазначив, що площа земельної ділянки 0,060 га. Забудована. На земельній ділянці розташована будівля магазину загальною площею 267,8 кв.м.

ВИСТУПИЛИ: О.Бродський, Д.Попов, Ю.Ярмоленко

ВИРІШИЛИ:

1. Підтримати проект рішення Київської міської ради «Про надання дозволу на розроблення проекту землеустрою щодо відведення земельної ділянки ТОВАРИСТВУ З ОБМЕЖЕНОЮ ВІДПОВІДАЛЬНІСТЮ "КАПІТЕЛЬ-1" на вул. Зої Гайдай, 7-а в Оболонському районі м. Києва для експлуатації та обслуговування нежитлового будинку-магазину (літера "А")». *Кадастрова справа К-32202.*

ГОЛОСУВАЛИ: ЗА – 2, Проти –немає, Утрималось – 1.
Не голосували – 2 (Овраменко О.В., Башлаков С.В.)
Рішення не прийнято.

З оригіналом згідно

З повагою

Голова постійної комісії О. Бродський

Гетьман 96-23-11

КИЇВСЬКА МІСЬКА РАДА

VIII СКЛИКАННЯ

ПОСТІЙНА КОМІСІЯ З ПИТАНЬ ЕКОЛОГІЧНОЇ ПОЛІТИКИ

01044, м. Київ, вул. Хрещатик, 36 к.1005/1 тел.:(044)202-70-76, тел./факс:(044)202-72-31

Витяг з протоколу № 2/76

засідання постійної комісії Київської міської ради з питань екологічної політики

від 13.02.2019

Місце проведення: Київська міська рада, м. Київ, вул. Хрещатик, 36, десятий поверх, каб. 1017, початок проведення засідання о 14:00.

Склад комісії: 8 депутатів Київської міської ради.

Присутні: 8 депутатів Київської міської ради – членів постійної комісії:

Яловий К.В.	- голова постійної комісії, головуючий;
Пилипенко С.О	– заступник голови постійної комісії;
Сандалова Г.О.	– заступник голови постійної комісії;
Новіков О.О.	- секретар постійної комісії;
Антонова О.Ю.	– член постійної комісії;
Мірошниченко І.М.	– член постійної комісії;
Москаль Д.Д.	– член постійної комісії;
Пинзеник О.О.	– член постійної комісії.

Запрошені:

Банас Д.М.	– депутат Київської міської ради;
Гусовський С.М.	– депутат Київської міської ради;
Мальований А.М.	-- начальник Управління екології та природних ресурсів виконавчого органу Київської міської ради (Київської міської державної адміністрації);
Король О.В.	– заступник начальника Управління екології та природних ресурсів виконавчого органу Київської міської ради (Київської міської державної адміністрації) -- начальник відділу регулювання зелених насаджень;
Лахматов С.Ю.	– начальник управління ринку землі Департаменту земельних ресурсів виконавчого органу Київської міської ради (Київської міської державної адміністрації);
Юсипенко О.М.	– генеральний директор КП «Плесо»;
Заруба Д.В.	– заступник генерального директора КО «Київзеленбуд»;

Заруба Д.В.	– заступник генерального директора КО «Київзеленбуд»;
Ляхович В.С.	– заступник генерального директора з питань капітальних вкладень КО «Київзеленбуд»;
Титаренко О.Л.	– головний спеціаліст відділу регулювання забудови ліво та правобережних районів міста управління регулювання забудови міста Департаменту містобудування та архітектури виконавчого органу Київської міської ради (Київської міської державної адміністрації);
Федченко С.В.	– представник Голосіївської районної в місті Києві державної адміністрації;
Дюжев С.А	– спеціаліст Інституту архітектурного менеджменту;
Агеєва В.С.	– голова ГО «За збереження Біличанського лісу»;
Гончаров Р.В.	– співавтор місцевої ініціативи;
Лапова Т.В.	– представник ТОВ «ЮТА ЛТД»;
Лебідь В.В.	– представник ГО «Центр захисту прав громади Голосієва»;
Малько І.В.	– представник громади, активіст Гірка Крістера;
Михайленко П.В.	– представник ГІ «Штаб Оборони Києва»;
Нашов В.В.	– представник ТОВ «МТКОРР»;
Онопрієнко В.В.0	– представник ТОВ «ПКЦ «КРОК»;
Ратушняк Т.В.	– доцент УДФСУ;
Ромась М.О.	– співавтор місцевої ініціативи, представник ГО «Центр захисту прав громади Голосієва»;
Тісунова І.С.	– представник громади;
Фатєєва О.	– представник громади.

Порядок денний:

25. Про розгляд проекту рішення Київської міської ради «Про надання дозволу на розроблення проекту землеустрою щодо відведення земельної ділянки ТОВАРИСТВУ З ОБМЕЖЕНОЮ ВІДПОВІДАЛЬНІСТЮ "КАПІТЕЛЬ-1" на вул. Зої Гайдай, 7-а в Оболонському районі м. Києва для експлуатації та обслуговування нежитлового будинку-магазину (літера "А")», К-32202 (доручення заступника міського голови – секретаря Київської міської ради від 01.02.2018 №08/231-360/ПР).

СЛУХАЛИ:

Яловий К.В.

ВИСТУПИЛИ: Мірошниченко І.М.

ВИРІШИЛИ:

<u>Пропозиція для голосування 1.</u>: Підтримати проект рішення Київської міської ради «Про надання дозволу на розроблення проекту землеустрою щодо відведення земельної ділянки ТОВАРИСТВУ З ОБМЕЖЕНОЮ ВІДПОВІДАЛЬНІСТЮ "КАПІТЕЛЬ-1" на вул. Зої Гайдай, 7-а в Оболонському районі м. Києва для експлуатації та обслуговування нежитлового будинку-магазину (літера "А")», К-32202 (доручення заступника міського голови - секретаря Київської міської ради від 01.02.2018 №08/231-360/ПР).

ГОЛОСУВАЛИ: За – 0, Проти – 0, Утримались – 5, Не голосували – 3.
Рішення не прийнято.

<u>Пропозиція для голосування 2.</u>: Відхилити проект рішення Київської міської ради «Про надання дозволу на розроблення проекту землеустрою щодо відведення земельної ділянки ТОВАРИСТВУ З ОБМЕЖЕНОЮ ВІДПОВІДАЛЬНІСТЮ "КАПІТЕЛЬ-1" на вул. Зої Гайдай, 7-а в Оболонському районі м. Києва для експлуатації та обслуговування нежитлового будинку-магазину (літера "А")», К-32202 (доручення заступника міського голови - секретаря Київської міської ради від 01.02.2018 №08/231-360/ПР).
ГОЛОСУВАЛИ: За – 5, Проти – 0, Утримались – 0, Не голосували – 3.
Рішення прийнято.

Голова комісії **Костянтин Яловий**

Секретар комісії **Олексій Новіков**

п 14.6.4 К- 25239

КИЇВСЬКА МІСЬКА РАДА

VIII СКЛИКАННЯ

ПОСТІЙНА КОМІСІЯ З ПИТАНЬ ДОТРИМАННЯ ЗАКОННОСТІ, ПРАВОПОРЯДКУ ТА ЗАПОБІГАННЯ КОРУПЦІЇ

01044, м. Київ, вул. Хрещатик, 36 **тел./факс 202-70-89**

13.4.16 № 08/231-500 вих

Голові постійної комісії
Київської міської ради
з питань містобудування,
архітектури та землекористування
Міщенку О. Г.

Шановний Олександре Григоровичу!

Направляємо Вам витяг з протоколу № 11 засідання постійної комісії Київської міської ради з питань дотримання законності, правопорядку та запобігання корупції від 28.03.2016 для врахування в роботі.

Витяг з протоколу № 11

засідання постійної комісії Київської міської ради з питань дотримання законності, правопорядку та запобігання корупції від 28.03.2016 року.

5. Про розгляд листа голови постійної комісії Київської міської ради з питань містобудування, архітектури та землекористування від 10.03.2016 № 08/291-782 щодо розгляду проекту рішення Київської міської ради "Про надання дозволу на розроблення проекту землеустрою щодо відведення земельної ділянки ТОВ "КІНОТЕАТР "ЗОРЯНИЙ" на вул. Московській/ Суворова, 31/33, літ. А у Печерському районі м. Києва для експлуатації та обслуговування нежитлового будинку-кінотеатру" (ПР-8672 від 04.02.2016).

Слухали: С. Птуху першого заступника директора Департаменту земельних ресурсів виконавчого органу Київської міської ради (Київської міської державної адміністрації), який повідомив, що на виконання доручення Департаментом було підготовлено справу-клопотання К-25239, яким передбачається надання дозволу на розроблення проекту землеустрою щодо відведення земельної ділянки площею 0,28 га в оренду на 25 років ТОВ

"КІНОТЕАТР "ЗОРЯНИЙ" на вул. Московській/ Суворова, 31/33, літ. А у Печерському районі м. Києва. Разом з документами надані дозвільні документи на цілісний майновий комплекс.

Виступили: А. Осадчук, С. Корнієць, Ю. Сиротюк, О. Омельченко.

Вирішили: 1. Звернутись до Департаменту культури та Департаменту комунальної власності виконавчого органу Київської міської ради (Київської міської державної адміністрації) з проханням надати до постійної комісії Київської міської ради з питань дотримання законності, правопорядку та запобігання корупції документи на підставі яких кінотеатр "Зоряний" втратив свій статус кінотеатра і було змінено його функціональне призначення.

2. Розглянути повторно на одному із засідань постійної комісії лист голови постійної комісії Київської міської ради з питань містобудування, архітектури та землекористування від 10.03.2016 № 08/291-782 щодо розгляду проекту рішення Київської міської ради "Про надання дозволу на розроблення проекту землеустрою щодо відведення земельної ділянки ТОВ "КІНОТЕАТР "ЗОРЯНИЙ" на вул. Московській/ Суворова, 31/33, літ. А у Печерському районі м. Києва для експлуатації та обслуговування нежитлового будинку-кінотеатру" (ПР-8672 від 04.02.2016) після отримання документів на зміну цільового призначення цієї будівлі від виконавчого орану.

Голосували: за – 3, проти – 0, утримались – 0.

Не голосували: 0.

Рішення прийнято.

З повагою

Голова комісії **О. Бондарчук**

п. 14.6.5 К-32570

АТ "СІЛЬПО РІТЕЙЛ"

Київська обл., Києво-Святошинський р-н, м. Вишневе, вул.Промислова,5, т/ф 044 496 32 11

Вих. № 55
Від «26» квітня 2019р.

Голові Постійної комісії Київської
міської ради
з питань містобудування, архітектури
та землекористування
Міщенку О.Г.

На розгляді Постійної комісії Київської міської ради з питань містобудування, архітектури та землекористування знаходиться Клопотання К-32570 від 08.12.2017р про надання дозволу на розроблення проекту землеустрою щодо відведення земельної ділянки приватному акціонерному товариству «СІЛЬПО РІТЕЙЛ» (скорочена назва АТ «СІЛЬПО РІТЕЙЛ») за адресою проспект Перемоги,47, у Солом'янському районі міста Києва для експлуатації та обслуговування нежилої будівлі.

В порушення Положення про постійні комісії Київської міської ради та Порядку набуття прав на землю із земель комунальної власності у місті Києві зазначене клопотання до теперішнього часу **не розглянуто.**

Прошу Вас надати информацію щодо причин з яких затримано розгляд зазначеного клопотання.

Відповідь прошу надіслати на адресу товариства:
02090, м. Київ, вул. Бутлерова, 1

З повагою,
Генеральний директор Крушинська І.В.

Київська міська рада
03.05.2019 № 08/9816

Жуков В.В.
099 983 61 36

СІЛЬПО РІТЕЙЛ АТ
вул. Промислова , буд. 5
Києво-Святошинський р-н
Київська обл.
м. Вишневе
08132

КИЇВ 92
02092 0475830 8

Постійна комісія Київської міської ради з питань
містобудування,архітектури та землекористування
вул. Хрещатик , буд.36
м. Київ
01044
Україна

АТ "СІЛЬПО РІТЕЙЛ"

Київська обл., Києво-Святошинський р-н, м. Вишневе, вул.Промислова,5, т/ф 044 496 32 11

Вих. № 99
Від «15» серпня 2019р.

Голові Постійної комісії Київської
міської ради
з питань містобудування, архітектури
та землекористування
Міщенку О.Г.

До К-32570 та К-32571

На засіданні, 10.10.2018р, Постійної комісії Київської міської ради з питань містобудування, архітектури та землекористування було розглянуто проект рішення Київської міської ради Про надання дозволу приватному акціонерному товариству «СІЛЬПО РІТЕЙЛ» (скорочена назва АТ «СІЛЬПО РІТЕЙЛ») на розроблення проекту землеустрою, справи К-32570 та К-32571.

Зазначені справи було відкладено для розгляду робочою групою під головуванням Назаренко В.Е. До цього часу справи не розглянуто, термін їх розгляду вичерпано.

У зв'язку з перевищенням терміну розгляду робочою групою зазначених справ, прошу Вас розглянути справу К-32571 та справу К-32570 на найближчому засіданні Постійної комісії Київської міської ради з питань містобудування, архітектури та землекористування.

Відповідь прошу надіслати на адресу товариства:
02090, м. Київ, вул. Бутлерова, 1, або e-mail: v.zhukov@fozzy.ua

З повагою,
Генеральний директор Крушинська І.В.

Київська міська рада
19.08.2019 № 08/18969

Жуков В.В.
099 983 61 36

[redacted]

п.14.6.7. К-32835

КИЇВСЬКА МІСЬКА РАДА

VIII СКЛИКАННЯ

ПОСТІЙНА КОМІСІЯ КИЇВСЬКОЇ МІСЬКОЇ РАДИ З ПИТАНЬ ТРАНСПОРТУ, ЗВ'ЯЗКУ ТА РЕКЛАМИ

01044, м. Київ, вул. Хрещатик, 36 тел./факс:(044)202-73-08

30.07.2018 № 08/289-199

Голові постійної комісії
Київської міської ради з питань
містобудування, архітектури
та землекористування
Міщенку О.Г

Шановний Олександре Григоровичу!

Надаємо Вам для врахування Витяг з протоколу № 12/59 від 18 липня 2018 року засідання постійної комісії Київської міської ради з питань транспорту зв'язку та реклами.

Витяг з протоколу № 12/59 від 18 липня 2018 року засідання постійної комісії Київської міської ради з питань транспорту, зв'язку та реклами.

Місце проведення: Київська міська рада, м. Київ, вул. Хрещатик, 36 5-й поверх, каб. 514 (зала засідань) 10:00.

Склад комісії – **9 депутатів Київської міської ради**

Присутні – 9 депутатів Київської міської ради, члени постійної комісії Київської міської ради з питань транспорту, зв'язку та реклами

Окопний О.Ю. – голова комісії;
Антоненко П.Д. – перший заступник голови;
Галайчук І.В. – заступник голови;
Задерейко А.І. – секретар комісії;
Харчук С.В. - член комісії;
Борозенець М.І. – член комісії;
Мондриївський В.М. – член комісії;
Майзель С.П. – член комісії;
Сагайдак І.В. – член комісії.

Запрошені:

Калініченко Д.Ю.– депутат Київської міської ради;
Левін В.І. – депутат Київської міської ради;
Андреєв А.С. – депутат Київської міської ради;
Козак В. Р. – в.о. начальника служби автомобільних доріг у Київській області;

Симонов С.А. – директор Департаменту транспортної інфраструктури;
Черній В. Д. –директор КП «Центр організації дорожнього руху»;
Німас О. Я. – в.о. директора КП «Київтранспарксервіс»;
Попов В.С. – заступник директора Департаменту інформаційно-комунікаційних технологій;
Головченко С.Є. – заступник директора КК «Київавтодор»;
Лахматов С.Ю. – заступник директора Департаменту земельних ресурсів;
Смирнов О.Г. – начальник управління з питань реклами;
Новохацький В.О. – заступник директора КП «ГІОЦ»;
Ющенко А.М. – представник Управління патрульної поліції у м. Києві;
Волкова Ю.І. – представник Управління патрульної поліції у м. Києві;
Бохельова Т.В. – представник Департаменту економіки та інвестицій;
Кулик І.Ф. – представник ТОВ «Універсальний інформаційний простір»;
Максименко А.О. – представник ТОВ «Універсальний інформаційний простір»;
Петрук В.Б. – громадський активіст, представник ТОВ «А+С України»;
Марчук Р. П. – автор петиції № 7819 «Провести архітектурний конкурс на краще проектне рішення Шулявської транспортної розв'язки»;
Прудкий М.О. – представник ПрАТ «Хімексі»;
Дюжев С.А. – головний спеціаліст «Інститут архітектури та менеджменту»;
Ліхтер М.Г. – громадський активіст (вул. Ломоносова);
Мошинська Н.І. – громадський активіст (вул. Ломоносова);
Агєєва В.О. – громадський активіст;
Шафаренко Ж.Ю. – громадський активіст.

Порядок денний:

12. Про розгляд проекту рішення Київської міської ради «Про надання дозволу на розроблення проекту землеустрою щодо відведення земельної ділянки ПРИВАТНОМУ АКЦІОНЕРНОМУ ТОВАРИСТВУ «ПОЛІГРАФКНИГА» на вул. Академіка Туполєва, 17-ж у Святошинському районі м. Києва для експлуатації та обслуговування адміністративно-гаражного комплексу» (К-32835) *доручення заступника міського голови – секретаря Київської міської ради від 05.03.2018 № 08/231-773/ПР.*

Розгляд (обговорення) питань порядку денного:

12. СЛУХАЛИ:

Окопного О.Ю. – головуючого на засіданні – голову комісії про розгляд проекту рішення Київської міської ради «Про надання дозволу на розроблення проекту землеустрою щодо відведення земельної ділянки ПРИВАТНОМУ АКЦІОНЕРНОМУ ТОВАРИСТВУ «ПОЛІГРАФКНИГА» на вул. Академіка Туполєва, 17-ж у Святошинському районі м. Києва для експлуатації та обслуговування адміністративно-гаражного комплексу» (К-32835) *доручення заступника міського голови – секретаря Київської міської ради від 05.03.2018 № 08/231-773/ПР.*

ВИСТУПИЛИ: С.Лахматов, А.Задерейко, О.Окопний.

УХВАЛИЛИ: підтримати проект рішення Київської міської ради «Про надання дозволу на розроблення проекту землеустрою щодо відведення земельної ділянки ПРИВАТНОМУ АКЦІОНЕРНОМУ ТОВАРИСТВУ «ПОЛІГРАФКНИГА» на вул. Академіка Туполєва, 17-ж у Святошинському районі м. Києва для експлуатації та обслуговування адміністративно-гаражного комплексу» (К-32835) *доручення заступника міського голови – секретаря Київської міської ради від 05.03.2018 № 08/231-773/ПР.*

ГОЛОСУВАЛИ: «ЗА» - 0, «ПРОТИ» - 0, «УТРИМАЛОСЬ» - 8, «НЕ ГОЛОСУВАЛИ» - 1.
Рішення не прийнято.

УХВАЛИЛИ: відхилити проект рішення Київської міської ради «Про надання дозволу на розроблення проекту землеустрою щодо відведення земельної ділянки ПРИВАТНОМУ АКЦІОНЕРНОМУ ТОВАРИСТВУ «ПОЛІГРАФКНИГА» на вул. Академіка Туполєва, 17-ж у Святошинському районі м. Києва для експлуатації та обслуговування адміністративно-гаражного комплексу» (К-32835) *доручення заступника міського голови – секретаря Київської міської ради від 05.03.2018 № 08/231-773/ПР* у зв'язку з тим, що під'їзд до земельної ділянки великовагового транспорту здійснюється через багатоповерхову житлову забудову.

ГОЛОСУВАЛИ: «ЗА» - 8, «ПРОТИ» - 0, «УТРИМАЛОСЬ» - 0, «НЕ ГОЛОСУВАЛИ» - 1.
Рішення прийнято.

З оригіналом згідно.

Голова комісії О.Окопний

Секретар комісії А.Задерейко

КИЇВСЬКА МІСЬКА РАДА

VIII СКЛИКАННЯ

ПОСТІЙНА КОМІСІЯ КИЇВСЬКОЇ МІСЬКОЇ РАДИ З ПИТАНЬ ТРАНСПОРТУ, ЗВ'ЯЗКУ ТА РЕКЛАМИ

01044, м. Київ, вул. Хрещатик, 36 *тел./факс:(044)202-73-08*

11.04.2019 № 08/289-54

Голові постійної комісії
Київської міської ради з питань
містобудування, архітектури та
землекористування
Міщенку О.Г.

Шановний Олександре Григоровичу!

Відповідно до статті 30 Регламенту Київської міської ради повертаємо Вам без розгляду постійної комісії Київської міської ради з питань транспорту, зв'язку та реклами оригінали кадастрових справ щодо проектів рішення Київської міської ради К-26076, К-32835, К-28269, Д-6645, Д-6648.

Додаток: оригінали кадастрових справ щодо проектів рішення Київської міської ради К-26076, К-32835, К-28269, Д-6645, Д- 6648.

З повагою

Голова комісії О. Окопний

Зуз М.Н.
202-73-04

К-32835

ПАТ «АТП»ПОЛІГРАФКНИГА"

04128, м. Київ, вул. А. Туполєва,17 Ж
443-03-97

№ 17/09 від 17 вересня 2019 року

ПОСТІЙНІЙ КОМІСІЇ КИЇВСЬКОЇ МІСЬКОЇ РАДИ З ПИТАНЬ МІСТОБУДУВАННЯ, АРХІТЕКТУРИ ТА ЗЕМЛЕКОРИСТУВАННЯ:

За даними міського земельного кадастру за ПрАТ АТП Поліграфкнига обліковується земельна ділянка 75:384:006 (1,4391 га), яка належить ПрАТ АТП Поліграфкнига на підставі державного акту на постійне користування землею безстроково.

ПрАТ"АТП"Поліграфкнига" було подано клопотання про надання дозволу на розроблення проекту землеустрою, щодо відведення земельної ділянки, в Київську міську раду (К-32835 від 12.01.2018 року).На протязі двох років було проведено ряд засідань комісією Київської Міської ради з питань містобудування, архітектури та землекористування, в яких питання ПрАТ"АТП"Поліграфкнига" було включено в порядок денний. За два роки в жовтні 2018 року на силу дійшла черга до розгляду даного питання, яке повернули на додатковий розгляд в постійну комісію Київської міської ради з питань транспорту, зв'язку та реклами. Суть питання, на підприємстві 1,439 гектарів і один заїзд та виїзд , про що стверджує секретар комісії Київської міської ради з питань транспорту, зв'язку та реклами Задерейко Андрій Іванович, який особисто приїжджав, оглядав територію з головою наглядової ради ПрАТ"АТП"Поліграфкнига".

Будівництво даного об'єкту відбувалося за радянських часів, проектувалося як автотранспортне підприємство. В якому по всіх нормах будівництва, пожежних, проектувалося два заїзди та виїзди. Секретарю особисто продемонстрували ці заїзди та виїзди. Один заїзд з вулиці Туполєва, інший з вулиці Стеценка, через автогаражний кооператив Ленінградівець. Додаємо фотографії публічної кадастрової карти України, фотографії заїздів.

Звертаємося до Вас з проханням , пришвидшити розгляд нашого питання та узяти до уваги фотографії заїздів чи створити робочу групу для перевірки даного інформації.

З повагою голова наглядової ради Лебтаг В.Л.

"АВТОТРАНСПОРТНЕ ПІДПРИЄМСТВО "ПОЛІГРАФКНИГА" Ідентифікаційний код 04543571

Київська міська рада
17.09.2019 № 08/21217

п.14.6.8 Е-33957

КИЇВСЬКА МІСЬКА РАДА

VIII СКЛИКАННЯ

ПОСТІЙНА КОМІСІЯ КИЇВСЬКОЇ МІСЬКОЇ РАДИ З ПИТАНЬ ТРАНСПОРТУ, ЗВ'ЯЗКУ ТА РЕКЛАМИ

01044, м. Київ, вул. Хрещатик, 36
тел./факс:(044)202-73-08

21.02.2019 № 08/289-25

Голові постійної комісії
Київської міської ради з питань
містобудування, архітектури
та землекористування
Міщенку О.Г.

Шановний Олександре Григоровичу!

Надаємо Вам для врахування Витяг з протоколу № 2/70 від 20 лютого 2019 року засідання постійної комісії Київської міської ради з питань транспорту, зв'язку та реклами.

Витяг з протоколу № 2/70 від 20 лютого 2019 року засідання постійної комісії Київської міської ради з питань транспорту, зв'язку та реклами.

Місце проведення: Київська міська рада, м. Київ, вул. Хрещатик, 36, 5-й поверх, 514 каб. 11:00.

Склад комісії – 9 депутатів Київської міської ради

Присутні – 9 депутатів Київської міської ради, члени постійної комісії Київської міської ради з питань транспорту, зв'язку та реклами

Окопний О.Ю. – голова комісії;
Антоненко П.Д. – перший заступник голови;
Галайчук І.В. – заступник голови;
Задерейко А.І. – секретар комісії;
Борозенець М.І. – член комісії;
Мондриївський В.М. – член комісії;
Майзель С.П. – член комісії;
Харчук С.В. – член комісії;
Сагайдак І.В. – член комісії.

Присутні:

Васильчук В. В. – депутат Київської міської ради;
Сторожук В.П. - депутат Київської міської ради;
Стрижов Д.С. - депутат Київської міської ради;
Куракова Н.О. – заступник директора Департаменту транспортної інфраструктури;
Черній В. Д. – директор КП «Центр організації дорожнього руху»;
Круценко В. І. – директор КП «Київміськсвітло»;
Хаймьонов О.В. - фінансовий директор КП "Київський метрополітен";

Слишик Т. Ф. – заступник директора КП «Центр організації дорожнього руху»;
Литвинов С.Д. - заступник генерального директора КП «Київпастранс»;
Осипов В.А. - заступник генерального директора КК «Київавтодор»;
Смирнов О.Г. – начальник управління з питань реклами;
Пивоваров О.В. - начальник управління Департаменту земельних ресурсів;
Демченко М.А. – головний економіст КП «Київський метрополітен»;
Осьмак В.В. – начальник відділу Департаменту транспортної інфраструктури;
Парій В.М. – економіст КП «Київміськсвітло»;
Пархоменко О.Ю.- начальник виробничо-технічного відділу КК «Київавтодор»;
Дюжев С.А. – головний спеціаліст «Інститут архітектури та менеджменту»;
Попазов Г.І.- юрист ПрАТ «ЕМЗ»Металіст»;
Островський П.В. – помічник депутата.
Блудша Марина – громадський діяч та журналіст;
Агєєва В.В. – громадський активіст.

Порядок денний:

5. Про повторний розгляд проекту рішення Київської міської ради «Про надання дозволу на розроблення проекту землеустрою щодо відведення земельної ділянки ПУБЛІЧНОМУ АКЦІОНЕРНОМУ ТОВАРИСТВУ АКЦІОНЕРНИЙ БАНК «УКРГАЗБАНК» на вул. Богдана Хмельницького, 16-22 у Шевченківському районі м. Києва для експлуатації та обслуговування об'єктів інженерно-транспортної інфраструктури» (К-33957) *доручення заступника міського голови – секретаря Київської міської ради від 04.06.2018 № 08/231-1917/ПР.*

Розгляд (обговорення) питань порядку денного:

5. СЛУХАЛИ:

Окопного О.Ю. – головуючого на засіданні – голову комісії про повторний розгляд проекту рішення Київської міської ради «Про надання дозволу на розроблення проекту землеустрою щодо відведення земельної ділянки ПУБЛІЧНОМУ АКЦІОНЕРНОМУ ТОВАРИСТВУ АКЦІОНЕРНИЙ БАНК «УКРГАЗБАНК» на вул. Богдана Хмельницького, 16-22 у Шевченківському районі м. Києва для експлуатації та обслуговування об'єктів інженерно-транспортної інфраструктури» (К-33957) *доручення заступника міського голови – секретаря Київської міської ради від 04.06.2018 № 08/231-1917/ПР.*

ВИСТУПИЛИ: О.Пивоваров, А.Задерейко, О.Окопний.

УХВАЛИЛИ: відхилити проект рішення Київської міської ради «Про надання дозволу на розроблення проекту землеустрою щодо відведення земельної ділянки ПУБЛІЧНОМУ АКЦІОНЕРНОМУ ТОВАРИСТВУ АКЦІОНЕРНИЙ БАНК «УКРГАЗБАНК» на вул. Богдана Хмельницького, 16-22 у Шевченківському районі м. Києва для експлуатації та обслуговування об'єктів інженерно-транспортної інфраструктури» (К-33957) *доручення заступника міського голови – секретаря Київської міської ради від 04.06.2018 № 08/231-1917/ПР* оскільки вільні від забудови земельні ділянки передаються в оренду виключно на конкурентних засадах, крім випадків, передбачених законом, які в даному випадку відсутні.

ГОЛОСУВАЛИ: «ЗА» - 7, «ПРОТИ» - 0, «УТРИМАЛОСЬ» - 0, «НЕ ГОЛОСУВАЛИ» - 2.
Рішення прийнято.

З оригіналом згідно.

Голова комісії О.Окопний

Секретар комісії А.Задерейко

п. 14.6.9 К-16961

КИЇВСЬКА МІСЬКА РАДА

VIII СКЛИКАННЯ

постійна комісія з питань торгівлі, підприємництва та регуляторної політики

01044, м. Київ, вул. Хрещатик, 36 к..1021 *тел.:(044)202-70-09, 202-73-11, факс:202-70-53*

25.05.16 № 08/286-217

Голові постійної комісії Київської міської ради з питань містобудування, архітектури та землекористування Міщенку О.А.

Витяг з протоколу №15
засідання постійної комісії Київської міської ради з питань торгівлі, підприємництва та регуляторної політики

м. Київ **18.05.2016**

ПРИСУТНІ ДЕПУТАТИ:

Бродський О.Я. - голова постійної комісії
Овраменко О.В. - секретар постійної комісії
Башлаков С.В. - заступник голови постійної комісії
Попов Д.В. - заступник голови постійної комісії
Ярмоленко Ю.О. - заступник голови постійної комісії

ВІДСУТНІ:

Овраменко О.В. - секретар постійної комісії

ПРИСУТНІ:

Антонюк В.М. - заступник начальника відділу забезпечення діяльності постійних комісії Київради

ЗАПРОШЕНІ:

В.Дворніков - Перший заступник директора Департаменту земельних ресурсів

ПОРЯДОК ДЕННИЙ:

9. Про повторний розгляд проекту рішення Київської міської ради «Про надання дозволу на розроблення проекту землеустрою щодо відведення

земельної ділянки комунальному підприємству «Київський метрополітен» приватному підприємству «ДІАНА В», товариству з обмеженою відповідальністю «НАДІЯ-Н» та приватному підприємству «ОЛЬГА+М» на просп. Перемоги, 48, у Шевченківському районі м. Києва для обслуговування та експлуатації вестибюлю станції метро «Шулявська» та закладу громадського харчування «ДІАНА В», «НАДІЯ-Н», «ОЛЬГА+М».
Кадастрова справа К-16961.

Питання 9.

СЛУХАЛИ: інформацію голови постійної комісії О. Бродського щодо повторного розгляду проекту рішення Київської міської ради «Про надання дозволу на розроблення проекту землеустрою щодо відведення земельної ділянки комунальному підприємству «Київський метрополітен» приватному підприємству «ДІАНА В», товариству з обмеженою відповідальністю «НАДІЯ-Н» та приватному підприємству «ОЛЬГА+М» на просп. Перемоги, 48, у Шевченківському районі м. Києва для обслуговування та експлуатації вестибюлю станції метро «Шулявська» та закладу громадського харчування «ДІАНА В», «НАДІЯ-Н», «ОЛЬГА+М».
Кадастрова справа К-16961.

В обговоренні взяли участь: О.Бродський, Д.Попов, С.Башлаков, Ю.Ярмоленко, Дворніков В.М.

В результаті обговорення депутати вирішили відмовити у підтримці цього проекту рішення на прохання суб'єкта подання - лист КП «Київський метрополітен» від 17.05.2016р. №320-НДФ.

УХВАЛИЛИ:

1. Відмовити у підтримці проекту рішення Київської міської ради «Про надання дозволу на розроблення проекту землеустрою щодо відведення земельної ділянки комунальному підприємству «Київський метрополітен» приватному підприємству «ДІАНА В», товариству з обмеженою відповідальністю «НАДІЯ-Н» та приватному підприємству «ОЛЬГА+М» на просп. Перемоги, 48, у Шевченківському районі м. Києва для обслуговування та експлуатації вестибюлю станції метро «Шулявська» та закладу громадського харчування «ДІАНА В», «НАДІЯ-Н», «ОЛЬГА+М» на прохання суб'єкта подання - лист КП «Київський метрополітен» від 17.05.2016р. №320-НДФ.
Кадастрова справа К-16961.

ГОЛОСУВАЛИ: ЗА– одноголосно, **Проти**–немає, **Утримались** – немає

З оригіналом згідно

Голова постійної комісії О.Бродський

Антонюк 2027311

14.7. Розгляд **(повторний розгляд)** справ-клопотань ***(відмова у наданні дозволів на розроблення проектів землеустрою щодо відведення земельних ділянок):***

		Голосіївський район
1.	К-34337 **ПР-16955**	Громадянин Нишпорський Євген Олексійович вул. Старообухівська, 3-а у власність площа 0,10 га для будівництва і обслуговування жилого будинку, господарських будівель і споруд **(доручення Київського міського голови від 26.07.2018 №08/231 2448/ПР)**
2.	К-34810 **ПР-17347** **ПОВТОРНИЙ РОЗГЛЯД**	Громадянка Грищенко Юлія Володимирівна вул. Передова, 45-е у власність площа 0,08 га для будівництва і обслуговування жилого будинку, господарських будівель і споруд та ведення садівництва **(доручення заступника міського голови – секретаря Київської міської ради від 17.09.2018 №08/231-2919/ПР)** *На засіданні постійної комісії Київської міської ради з питань містобудування, архітектури та землекористування **16.04.2019** під час голосування жодного рішення з цього питання ухвалено не було.*
3.	К-34537 **ПР-17243**	Громадянин Гуменюк Віталій Олексійович вул. Академіка Заболотного, діл. 337 у власність площа 0,10 га для будівництва і обслуговування жилого будинку, господарських будівель і споруд **(доручення заступника міського голови – секретаря Київської міської ради від 03.09.2018 №08/231-2635/ПР)**
4.	К-34767 **ПР-17275**	Громадянин Іващенко Юрій Володимирович вул. Академіка Заболотного, діл. 208 у власність площа 0,10 га для будівництва і обслуговування жилого будинку, господарських будівель і споруд **(доручення заступника міського голови – секретаря Київської міської ради від 04.09.2018 №08/231-2655/ПР)**
5.	К-35092 **ПР-17360**	Громадянин Гетьман Олексій Юрійович вул. Академіка Заболотного (з парного боку) у власність площа 0,10 га для будівництва і обслуговування жилого будинку, господарських будівель і споруд **(доручення заступника міського голови – секретаря Київської міської ради від 13.09.2018 №08/231-2866/ПР)**

6.	К-34758 **ПР-17416**	Громадянин Лапаєв Вадим Леонідович вул. Академіка Заболотного (з парного боку) у власність площа 0,10 га для будівництва та обслуговування жилого будинку, господарських будівель і споруд **(доручення заступника міського голови – секретаря Київської міської ради від 13.09.2018 №08/231-2873/ПР)**
7.	К-35045 **ПР-17339**	Громадянин Хмелюк Геннадій Олександрович вул. Академіка Заболотного (з парного боку) у власність площа 0,10 га для будівництва і обслуговування жилого будинку, господарських будівель і споруд **(доручення заступника міського голови – секретаря Київської міської ради від 17.09.2018 №08/231-2911/ПР)**
8.	К-34418 **ПР-17432**	Громадянин Бондарчук Валерій Олександрович вул. Бродівська у власність площа 0,10 га для будівництва і обслуговування жилого будинку, господарських будівель і споруд **(доручення заступника міського голови – секретаря Київської міської ради від 13.09.2018 №08/231-2872/ПР)**
9.	К-34594 **ПР-17382**	Громадянка Бочковська Оксана Іванівна вул. Боженка у власність площа 0,06 га для індивідуального дачного будівництва **(доручення заступника міського голови – секретаря Київської міської ради від 11.09.2018 №08/231-2810/ПР)**
10.	К-34787 **ПР-17385**	Громадянка Калько Раїса Анатоліївна вул. 2-га Лінія, 64в у власність площа 0,08 га для будівництва і обслуговування жилого будинку, господарських будівель і споруд **(доручення заступника міського голови – секретаря Київської міської ради від 11.09.2018 №08/231-2811/ПР)**
11.	К-34510 **ПР-17390**	Громадянин Ревуцький Андрій Юрійович вул. Свято-Георгіївська, 10 у власність площа 0,10 га для будівництва і обслуговування жилого будинку, господарських будівель і споруд **(доручення заступника міського голови – секретаря Київської міської ради від 11.09.2018 №08/231-2813/ПР)**

12.	К-34507 **ПР-17372**	Громадянин Ревуцький Андрій Юрійович вул. Бродівська, 68 у власність площа 0,10 га для будівництва і обслуговування жилого будинку, господарських будівель і споруд **(доручення заступника міського голови – секретаря Київської міської ради від 11.09.2018 №08/231-2806/ПР)**
13.	К-34662 **ПР-17340**	ТОВАРИСТВО З ОБМЕЖЕНОЮ ВІДПОВІДАЛЬНІСТЮ «РОНДО-С» вул. Любомирська, 4 в оренду на 49 років площа 0,05 га для будівництва та обслуговування будівлі торгівлі **(доручення заступника міського голови – секретаря Київської міської ради від 11.09.2018 №08/231-2814/ПР)**
14.	К-35070 **ПР-17369**	Громадянка Пашкевич Віта Анатоліївна вул. Академіка Заболотного (з парного боку) у власність площа 0,10 га для будівництва і обслуговування жилого будинку, господарських будівель і споруд **(доручення заступника міського голови – секретаря Київської міської ради від 11.09.2018 №08/231-2805/ПР)**
15.	К-35069 **ПР-17374**	Громадянин Процюк Володимир Олександрович вул. Академіка Заболотного (з парного боку) у власність площа 0,10 га для будівництва і обслуговування жилого будинку, господарських будівель і споруд **(доручення заступника міського голови – секретаря Київської міської ради від 11.09.2018 №08/231-2807/ПР)**
16.	К-35063 **ПР-17379**	Громадянин Безкаравайний Ігор Володимирович вул. Академіка Заболотного (з парного боку) у власність площа 0,10 га для будівництва і обслуговування жилого будинку, господарських будівель і споруд **(доручення заступника міського голови – секретаря Київської міської ради від 11.09.2018 №08/231-2809/ПР)**
17.	К-35103 **ПР-17412**	Громадянин Околіта Сергій Петрович вул. Академіка Заболотного (з парного боку) у власність площа 0,10 га для будівництва і обслуговування жилого будинку, господарських будівель і споруд **(доручення заступника міського голови – секретаря Київської міської ради від 12.09.2018 №08/231-2836/ПР)**

18.	К-35068 **ПР-17472**	Громадянин Заніздра Дмитро Володимирович вул. Академіка Заболотного (з парного боку) у власність площа 0,10 га для будівництва і обслуговування жилого будинку, господарських будівель і споруд **(доручення заступника міського голови – секретаря Київської міської ради від 18.09.2018 №08/231-2951/ПР)**
19.	К-35042 **ПР-17491**	Громадянка Кравченко Лілія Григорівна вул. Академіка Заболотного (з парного боку) у власність площа 0,10 га для будівництва і обслуговування жилого будинку, господарських будівель і споруд **(доручення заступника міського голови – секретаря Київської міської ради від 18.09.2018 №08/231-2944/ПР)**
20.	К-34939 **ПР- 17407**	Громадянин Грицюк Костянтин Миколайович пров. Хортицький, 10а у власність площа 0,01 га для будівництва індивідуального гаражу **(доручення заступника міського голови – секретаря Київської міської ради від 12.09.2018 №08/231-2838/ПР)**
21.	К-34796 **ПР-17229**	Громадянин Бульбінський Анатолій Станіславович вул. Набережно-Корчуватська у власність площа 0,10 га для індивідуального дачного будівництва **(доручення заступника міського голови – секретаря Київської міської ради від 05.09.2018 №08/231-2712/ПР)**
22.	К-34657 **ПР-17430**	Громадянин Удатов Георгій Володимирович вул. Чабанівська, 10 у власність площа 0,10 га для будівництва і обслуговування жилого будинку, господарських будівель і споруд **(доручення заступника міського голови – секретаря Київської міської ради від 13.09.2018 №08/231-2871/ПР)**
23.	К-34815 **ПР-17174**	Громадянин Фацевич Олег Юрійович вул. Академіка Заболотного у власність площа 0,10 га для будівництва та обслуговування жилого будинку, господарських будівель і споруд **(доручення заступника міського голови – секретаря Київської міської ради від 03.09.2018 №08/231-2627/ПР)**

24.	К-34813 **ПР-17175**	Громадянка Санько Альона Валеріївна вул. Академіка Заболотного, діл. 210 у власність площа 0,10 га для будівництва та обслуговування жилого будинку, господарських будівель і споруд **(доручення заступника міського голови – секретаря Київської міської ради від 03.09.2018 №08/231-2628/ПР)**
25.	К-34891 **ПР-17161**	Громадянин Печериця Віктор Володимирович вул. Академіка Заболотного (з парного боку) у власність площа 0,10 га для будівництва та обслуговування жилого будинку, господарських будівель і споруд **(доручення заступника міського голови – секретаря Київської міської ради від 03.09.2018 №08/231-2630/ПР)**
26.	К-35058 **ПР-17288**	Громадянин Матвійчук Олександр Миколайович вул. Академіка Заболотного (з парного боку) у власність площа 0,10 га для будівництва і обслуговування жилого будинку, господарських будівель і споруд **(доручення заступника міського голови – секретаря Київської міської ради від 06.09.2018 №08/231-2732/ПР)**
27.	К-35050 **ПР-17289**	Громадянин Арабажиу Юрій Михайлович вул. Академіка Заболотного (з парного боку) у власність площа 0,10 га для будівництва і обслуговування жилого будинку, господарських будівель і споруд **(доручення заступника міського голови – секретаря Київської міської ради від 06.09.2018 №08/231-2733/ПР)**
28.	К-34670 **ПР-17272**	Громадянин Давиденко Артем Миколайович вул. Академіка Заболотного, діл. 324 у власність площа 0,10 га для будівництва і обслуговування жилого будинку, господарських будівель і споруд **(доручення заступника міського голови – секретаря Київської міської ради від 06.09.2018 №08/231-2736/ПР)**
29.	К-35047 **ПР-17300**	Громадянин Лемішко Василь Андрійович вул. Академіка Заболотного (з парного боку) у власність площа 0,10 га для будівництва і обслуговування жилого будинку, господарських будівель і споруд **(доручення заступника міського голови – секретаря Київської міської ради від 06.09.2018 №08/231-2740/ПР)**

30.	К-34387 **ПР-17069**	Громадянин Кутков Олександр Олександрович вул. Січнева у власність площа 0,10 га для будівництва і обслуговування жилого будинку, господарських будівель і споруд **(доручення Київського міського голови від 14.08.2018 №08/231-2527/ПР)**
31.	К-34422 **ПР-17071**	Громадянин Бондарчук Валерій Олександрович вул. Бродівська у власність площа 0,10 га для будівництва і обслуговування жилого будинку, господарських будівель і споруд **(доручення Київського міського голови від 14.08.2018 №08/231-2518/ПР)**
32.	К-35067 **ПР-17376**	Громадянин Грушевенко Олександр Іванович вул. Академіка Заболотного (з парного боку) у власність площа 0,10 га для будівництва і обслуговування жилого будинку, господарських будівель і споруд **(доручення заступника міського голови – секретаря Київської міської ради від 10.09.2018 №08/231-2782/ПР)**
33.	К-35052 **ПР-17292**	Громадянин Зімін Олексій Миколайович вул. Академіка Заболотного (з парного боку) у власність площа 0,10 га для будівництва і обслуговування жилого будинку, господарських будівель і споруд **(доручення заступника міського голови – секретаря Київської міської ради від 10.09.2018 №08/231-2783/ПР)**
34.	К-35043 **ПР-17291**	Громадянин Говденко Олександр Олександрович вул. Академіка Заболотного (з парного боку) у власність площа 0,10 га для будівництва і обслуговування жилого будинку, господарських будівель і споруд **(доручення заступника міського голови – секретаря Київської міської ради від 10.09.2018 №08/231-2784/ПР)**
35.	К-35076 **ПР-17290**	Громадянин Безбородов Микола Іванович вул. Академіка Заболотного (з парного боку) у власність площа 0,10 га для будівництва і обслуговування жилого будинку, господарських будівель і споруд **(доручення заступника міського голови – секретаря Київської міської ради від 10.09.2018 №08/231-2785/ПР)**

36.	К-34887 **ПР-17191**	Громадянин Сенчило Василь Валерійович вул. Академіка Заболотного (з парного боку) у власність площа 0,10 га для будівництва та обслуговування жилого будинку, господарських будівель і споруд **доручення заступника міського голови – секретаря Київської міської ради від 05.09.2018 №08/231-2717/ПР)**
37.	К-34886 **ПР-17192**	Громадянин Шийко Сергій Миколайович вул. Академіка Заболотного (з парного боку) у власність площа 0,10 га для будівництва та обслуговування жилого будинку, господарських будівель і споруд **доручення заступника міського голови – секретаря Київської міської ради від 05.09.2018 №08/231-2716/ПР)**
38.	К-34911 **ПР-17242**	Громадянин Бузика Василь Григорович вул. Академіка Заболотного (з парного боку) у власність площа 0,10 га для будівництва та обслуговування жилого будинку, господарських будівель і споруд **(доручення заступника міського голови – секретаря Київської міської ради від 04.09.2018 №08/231-2681/ПР)**
39.	К-34764 **ПР-17158**	Громадянин Никоненко Іван Олексійович вул. Академіка Заболотного, діл. 212 у власність площа 0,10 га для будівництва і обслуговування жилого будинку, господарських будівель і споруд **(доручення заступника міського голови – секретаря Київської міської ради від 03.09.2018 №08/231-2645/ПР)**
40.	К-34763 **ПР-17166**	Громадянин Блонський Євген Вацлавович вул. Академіка Заболотного (з парного боку) у власність площа 0,10 га для будівництва та обслуговування жилого будинку, господарських будівель і споруд **(доручення заступника міського голови – секретаря Київської міської ради від 03.09.2018 №08/231-2642/ПР)**
41.	К-34884 **ПР-17162**	Громадянин Саволюк Віталій Михайлович вул. Академіка Заболотного (з парного боку) у власність площа 0,10 га для будівництва та обслуговування жилого будинку, господарських будівель і споруд **(доручення заступника міського голови – секретаря Київської міської ради від 03.09.2018 №08/231-2639/ПР)**

42.	К-34818 **ПР-17223**	Громадянин Товстенко Олексій Олексійович вул. Академіка Заболотного, діл. 211 у власність площа 0,10 га для будівництва та обслуговування жилого будинку, господарських будівель і споруд **(доручення заступника міського голови – секретаря Київської міської ради від 04.09.2018 №08/231-2661/ПР)**
43.	К-34756 **ПР-17280**	Громадянин Крижановський Олексій Віталійович вул. Академіка Заболотного (з парного боку) у власність площа 0,10 га для будівництва та обслуговування жилого будинку, господарських будівель і споруд **(доручення заступника міського голови – секретаря Київської міської ради від 04.09.2018 №08/231-2667/ПР)**
44.	К-34745 **ПР-17155**	Громадянин Ткачук Костянтин Іванович вул. Академіка Заболотного, діл. 338 у власність площа 0,10 га для будівництва і обслуговування жилого будинку, господарських будівель і споруд **(доручення заступника міського голови – секретаря Київської міської ради від 03.09.2018 №08/231-2638/ПР)**
45.	К-34540 **ПР-17261**	Громадянин Саламаха Назарій Андрійович вул. Академіка Заболотного, діл. 200 у власність площа 0,10 га для будівництва і обслуговування жилого будинку, господарських будівель і споруд **(доручення заступника міського голови – секретаря Київської міської ради від 05.09.2018 №08/231-2691/ПР)**
46.	К-35530 **ПР-17616**	Громадянин Павлющенко Олександр Олександрович вул. Академіка Заболотного (з парного боку) у власність площа 0,10 га для будівництва і обслуговування житлового будинку, господарських будівель і споруд **(доручення заступника міського голови – секретаря Київської міської ради від 25.09.2018 №08/231-3083/ПР)**
47.	К-35057 **ПР-17303**	Громадянин Лук'янець Віктор Григорович вул. Академіка Заболотного (з парного боку) у власність площа 0,10 га для будівництва і обслуговування жилого будинку, господарських будівель і споруд **(доручення заступника міського голови – секретаря Київської міської ради від 06.09.2018 №08/231-2748/ПР)**

48.	К-34761 **ПР-17308**	Громадянин Держанюк Вячеслав Вікторович вул. Академіка Заболотного (з парного боку) у власність площа 0,10 га для будівництва та обслуговування жилого будинку, господарських будівель і споруд **(доручення заступника міського голови – секретаря Київської міської ради від 06.09.2018 №08/231-2744/ПР)**
49.	К-34765 **ПР-17307**	Громадянин Ісрафілов Відаді Шахліяр огли вул. Академіка Заболотного (з парного боку) у власність площа 0,10 га для будівництва та обслуговування жилого будинку, господарських будівель і споруд **(доручення заступника міського голови – секретаря Київської міської ради від 06.09.2018 №08/231-2745/ПР)**
50.	К-34892 **ПР-17306**	Громадянин Новиков Максим Володимирович вул. Академіка Заболотного (з парного боку) у власність площа 0,10 га для будівництва та обслуговування жилого будинку, господарських будівель і споруд **(доручення заступника міського голови – секретаря Київської міської ради від 06.09.2018 №08/231-2746/ПР)**
51.	К-35061 **ПР-17304**	Громадянин Зуй Олександр Іванович вул. Академіка Заболотного (з парного боку) у власність площа 0,10 га для будівництва і обслуговування жилого будинку, господарських будівель і споруд **(доручення заступника міського голови – секретаря Київської міської ради від 06.09.2018 №08/231-2747/ПР)**
52.	К-35051 **ПР-17438**	Громадянин Пугач Костянтин Валерійович вул. Академіка Заболотного (з парного боку) у власність площа 0,10 га для будівництва і обслуговування жилого будинку, господарських будівель і споруд **(доручення заступника міського голови – секретаря Київської міської ради від 13.09.2018 №08/231-2874/ПР)**
53.	К-35062 **ПР-17302**	Громадянин Петруша Олександр Олегович вул. Академіка Заболотного (з парного боку) у власність площа 0,10 га для будівництва і обслуговування жилого будинку, господарських будівель і споруд **(доручення заступника міського голови – секретаря Київської міської ради від 06.09.2018 №08/231-2749/ПР)**

54.	К-35064 **ПР-17301**	Громадянин Проскурін Олександр Сергійович вул. Академіка Заболотного (з парного боку) у власність площа 0,10 га для будівництва і обслуговування жилого будинку, господарських будівель і споруд **(доручення заступника міського голови – секретаря Київської міської ради від 06.09.2018 №08/231-2750/ПР)**
55.	К-35436 **ПР-17617**	Громадянин Литвиненко Станіслав Володимирович вул. Академіка Заболотного (з парного боку) у власність площа 0,10 га для будівництва та обслуговування жилого будинку, господарських будівель і споруд **(доручення заступника міського голови – секретаря Київської міської ради від 25.09.2018 №08/231-3082/ПР)**
56.	К-35531 **ПР-17606**	Громадянин Атаманов Вадим Ігорович вул. Академіка Заболотного (з парного боку) у власність площа 0,10 га для будівництва та обслуговування жилого будинку, господарських будівель і споруд **(доручення заступника міського голови – секретаря Київської міської ради від 25.09.2018 №08/231-3086/ПР)**
57.	К-34674 **ПР-17487**	Громадянин Носков Василь Володимирович вул. Академіка Заболотного, діл. 293 у власність площа 0,10 га для будівництва і обслуговування жилого будинку, господарських будівель і споруд **(доручення заступника міського голови – секретаря Київської міської ради від 19.09.2018 №08/231-2967/ПР)**
58.	К-34009 **ПР-16957**	Фізична особа-підприємець Рогоза Ігор Володимирович вул. Дмитра Луценка, 16-г в оренду на 15 років площею 0,69 га для будівництва, експлуатації та обслуговування станції обслуговування **(доручення Київського міського голови від 26.07.2018 №08/231-2449/ПР)**
59.	К-34468 **ПР-16941**	Громадянин Трикіша Віталій Васильович пров. Краматорський, 30 у власність площа 0,07 га для будівництва і обслуговування жилого будинку, господарських будівель і споруд **(доручення заступника міського голови – секретаря Київської міської ради від 19.07.2018 №08/231-2344/ПР)**

60.	К-34343 **ПР-17044**	Громадянин Нишпорський Євген Олексійович вул. Бродівська у власність площа 0,10 га для будівництва і обслуговування жилого будинку, господарських будівель і споруд **(доручення Київського міського голови від 26.07.2018 №08/231-2447/ПР)**
61.	К-34277 **ПР-16893**	Громадянин Петриченко Юрій Іванович вул. Віктора Зарецького у власність площа 0,10 га для будівництва і обслуговування жилого будинку, господарських будівель і споруд **(доручення заступника міського голови – секретаря Київської міської ради від 17.07.2018 №08/231-2285/ПР)**
62.	К-35309 **ПР-17626**	Громадянин Захарченко Ігор Олександрович вулиця Академіка Заболотного (з парного боку) у власність площа 0,10 га для будівництва і обслуговування жилого будинку, господарських будівель і споруд **(доручення заступника міського голови – секретаря Київської міської ради від 25.09.2018 №08/231-3074/ПР)**
63.	К-35488 **ПР-17638**	Громадянин Пономарьов Юрій Володимирович вулиця Академіка Заболотного (з парного боку) у власність площа 0,10 га для будівництва і обслуговування жилого будинку, господарських будівель і споруд **(доручення заступника міського голови – секретаря Київської міської ради від 26.09.2018 №08/231-3120/ПР)**
64.	К-35523 **ПР-17637**	Громадянин Курбанов Олег Алланазарович вулиця Академіка Заболотного (з парного боку) у власність площа 0,10 га для будівництва і обслуговування жилого будинку, господарських будівель і споруд **(доручення заступника міського голови – секретаря Київської міської ради від 26.09.2018 №08/231-3121/ПР)**
65.	К-35525 **ПР-17636**	Громадянин Калайда Євгеній Русланович вулиця Академіка Заболотного (з парного боку) у власність площа 0,10 га для будівництва і обслуговування жилого будинку, господарських будівель і споруд **(доручення заступника міського голови – секретаря Київської міської ради від 26.09.2018 №08/231-3122/ПР)**

66.	К-35422 **ПР-17634**	Громадянин Кудря Роман Григорович вул. Академіка Заболотного, діл. 75 у власність площа 0,10 га для будівництва і обслуговування жилого будинку, господарських будівель і споруд **(доручення заступника міського голови – секретаря Київської міської ради від 26.09.2018 №08/231-3123/ПР)**
67.	К-35434 **ПР-17632**	Громадянин Сидорук Микола Юрійович вулиця Академіка Заболотного (з парного боку) у власність площа 0,10 га для будівництва та обслуговування жилого будинку, господарських будівель і споруд **(доручення заступника міського голови – секретаря Київської міської ради від 26.09.2018 №08/231-3124/ПР)**
68.	К-35101 **ПР-17345**	Громадянин Хуторний Юрій Миколайович вул. Академіка Заболотного (з парного боку) у власність площа 0,10 га для будівництва і обслуговування жилого будинку, господарських будівель і споруд **(доручення заступника міського голови – секретаря Київської міської ради від 17.09.2018 №08/231-2918/ПР)**
69.	К-35073 **ПР-17356**	Громадянин Париж Артем Андрійович вул. Академіка Заболотного (з парного боку) у власність площа 0,10 га для будівництва і обслуговування жилого будинку, господарських будівель і споруд **(доручення заступника міського голови – секретаря Київської міської ради від 17.09.2018 №08/231-2917/ПР)**
70.	К-35054 **ПР-17341**	Громадянин Пацюк Василь Петрович вул. Академіка Заболотного (з парного боку) у власність площа 0,10 га для будівництва і обслуговування жилого будинку, господарських будівель і споруд **(доручення заступника міського голови – секретаря Київської міської ради від 17.09.2018 №08/231-2915/ПР)**
71.	К-35102 **ПР-17560**	Громадянин Азноур'ян Вадим Вікторович вул. Академіка Заболотного (з парного боку) у власність площа 0,10 га для будівництва і обслуговування жилого будинку, господарських будівель і споруд **(доручення заступника міського голови – секретаря Київської міської ради від 19.09.2018 №08/231-2964/ПР)**

72.	К-34919 **ПР-17489**	Громадянин Кулішенко Тимофій Олександрович вул. Академіка Заболотного (з парного боку) у власність площа 0,10 га для будівництва і обслуговування жилого будинку, господарських будівель і споруд **(доручення заступника міського голови – секретаря Київської міської ради від 19.09.2018 №08/231-2966/ПР)**
73.	К-26490 **ПР-20130**	Громадянка Орябинська Єлизавета Іванівна вул. Барикадна, 3 у власність площа 0,04 га для будівництва та обслуговування жилого будинку, господарських будівель і споруд **(доручення заступника міського голови – секретаря Київської міської ради від 15.04.2019 №08/231-1458/ПР)** *До постійної комісії Київської міської ради з питань містобудування, архітектури та землекористування надійшло звернення Орябинської Є. І. від 26.03.2019 вх. №О-5341 з вимогою виконати рішення Окружного адміністративного суду та розглянути клопотання про надання дозволу на розробку проекту землеустрою.* *До постійної комісії Київської міської ради з питань містобудування, архітектури та землекористування надійшла постанова Шостого Апеляційного Адміністративного Суду №08/4719 від 04.03.2019*
		Дарницький район
74.	К-34112 **ПР-16991**	Громадянин Мартинович Олександр Васильович вул. Сортувальна, 22 у власність площа 0,003 га для експлуатації та обслуговування гаража **(доручення Київського міського голови від 25.07.2018 №08/231-2406/ПР)** *До постійної комісії Київської міської ради з питань містобудування, архітектури та землекористування надійшло звернення Мартинович О. В. від 03.08.2018 (вх. 08/М-3818 від 03.08.2018) з проханням включити справу до порядку денного найближчого засідання постійної комісії та повідомити про дату проведення засідання.*
75.	К-20767 **ПР-20829**	Громадянка Юрченко Тетяна Михайлівна вул. Батуринська, 12 у власність площа 0,10 га для будівництва і обслуговування жилого будинку, господарських будівель і споруд **(доручення Київського міського голови від 25.07.2019 №08/231-2248/ПР)**

76.	К-20764 **370161166**	Громадянин Юрченко Михайло Іванович вул. Батуринська, 12 у власність площа 0,10 га для будівництва і обслуговування жилого будинку, господарських будівель і споруд **(доручення Київського міського голови від 19.09.2019 №08/231-2823/ПР)**
77.	К-34863 **ПР-18080**	Форись Наталія Миколаївна вул. Садова, 54 у власність площа 0,10 га для ведення особистого селянського господарства **(доручення заступника міського голови – секретаря Київської міської ради від 16.10.2018 №08/231-3581/ПР)**
78.	К-34862 **ПР-18027**	Форись Андрій Володимирович вул. Садова, 54 у власність площа 0,10 га для ведення особистого селянського господарства **(доручення заступника міського голови – секретаря Київської міської ради від 11.10.2018 №08/231-3525/ПР)**
79.	К-33514 **ПР-17031**	Громадянка Хоменко Валентина Феодосіївна 2-ий пров. Червоноармійський у власність площа 0,10 га для будівництва і обслуговування жилого будинку, господарських будівель і споруд **(доручення Київського міського голови від 30.07.2018 №08/231-2464/ПР)**
80.	К-34380 **ПР-17064**	Громадянин Дворник Віталій Андрійович пров. Лермонтова у власність площа 0,10 га для будівництва і обслуговування жилого будинку, господарських будівель і споруд **(доручення Київського міського голови від 14.08.2018 №08/231-2525/ПР)**
81.	К-34378 **ПР-17062**	Громадянин Вакуленко Максим Сергійович пров. Лермонтова у власність площа 0,10 га для будівництва і обслуговування жилого будинку, господарських будівель і споруд **(доручення Київського міського голови від 14.08.2018 №08/231-2523/ПР)**
82.	К-33271 **ПР-17391**	Громадянин Лукашев Михайло Валерійович вул. Заплавна

		у власність площа 0,10 га для будівництва і обслуговування жилого будинку, господарських будівель і споруд **(доручення заступника міського голови – секретаря Київської міської ради від 10.09.2018 №08/231-2788/ПР)**
83.	К-34411 **ПР-17234**	Громадянин Струцький Сергій Володимирович у Дарницькому районі (*без зазначення адреси*) у власність площа 0,10 га для ведення індивідуального садівництва **(доручення заступника міського голови – секретаря Київської міської ради від 05.09.2018 №08/231-2708/ПР)**
84.	К-33838 **ПР-17327**	Громадянин Пилипівський Віктор Володимирович вул. Садова, 108, діл. 1-б у власність площа 0,04 га для облаштування та догляду за прибережними захисними смугами **(доручення заступника міського голови – секретаря Київської міської ради від 11.09.2018 №08/231-2800/ПР)**
85.	К-34142 **ПР-17024**	Громадянин Шевченко Юрій Вячеславович вул. Соснова у власність площа 0,08 га для будівництва і обслуговування жилого будинку, господарських будівель і споруд **(доручення Київського міського голови від 26.07.2018 №08/231-2452/ПР)**
86.	К-34086 **ПР-16890**	Громадянин Слайко Ігор Олегович вул. Квітнева у власність площа 0,10 га для будівництва і обслуговування жилого будинку, господарських будівель і споруд **(доручення заступника міського голови – секретаря Київської міської ради від 17.07.2018 №08/231-2282/ПР)**
87.	К-33388 **ПР-17002**	Громадянин Мороз Олександр Олександрович вул. Лариси Руденко, 10 у власність площа 0,01 га для будівництва, експлуатації та обслуговування гаража **(доручення Київського міського голови від 25.07.2018 №08/231-2424/ПР)**
88.	К-34185 **ПР-16933**	Громадянин Ламбурський Тарас Борисович вул. Заканальна у власність площа 0,10 га

		для будівництва і обслуговування жилого будинку, господарських будівель і споруд **(доручення заступника міського голови – секретаря Київської міської ради від 19.07.2018 №08/231-2353/ПР)**
89.	К-34137 **ПР-16934**	Громадянин Котовенко Андрій Сергійович вул. Заканальна у власність площа 0,10 га для будівництва і обслуговування жилого будинку, господарських будівель і споруд **(доручення заступника міського голови – секретаря Київської міської ради від 19.07.2018 №08/231-2354/ПР)**
90.	К-34034 **ПР-17003**	Громадянин Будчик Василь Григорович вул. Березнева у власність площа 0,10 га для будівництва і обслуговування жилого будинку, господарських будівель і споруд **(доручення Київського міського голови від 25.07.2018 №08/231-2419/ПР)**
91.	К-34000 **ПР-16866**	Громадянин Ковальчук Неля Миколаївна вул. Левадна у власність площа 0,10 га для будівництва і обслуговування жилого будинку, господарських будівель і споруд **(доручення заступника міського голови – секретаря Київської міської ради від 16.07.2018 №08/231-2261/ПР)**
92.	К-33859 **ПР-16865**	Громадянин Марченко Юлій Володимирович вул. Левадна у власність площа 0,10 га для будівництва і обслуговування жилого будинку, господарських будівель і споруд **(доручення заступника міського голови – секретаря Київської міської ради від 16.07.2018 №08/231-2262/ПР)**
93.	К-34379 **ПР-17053**	Громадянин Сидорук Владислав Валентинович пров. Лермонтова у власність площа 0,10 га для будівництва і обслуговування жилого будинку, господарських будівель і споруд **(доручення Київського міського голови від 13.08.2018 №08/231-2508/ПР)**
94.	К-33556 **ПР-16871**	Громадянин Бутко Олександр Сергійович 2-ий пров. Червоноармійський у власність площа 0,10 га

		для будівництва і обслуговування жилого будинку, господарських будівель і споруд **(доручення заступника міського голови – секретаря Київської міської ради від 16.07.2018 №08/231-2260/ПР)**
95.	К-34254 **ПР-16992**	Громадянин Циба Микола Миколайович вул. Лермонтова у власність площа 0,10 га для будівництва і обслуговування жилого будинку, господарських будівель і споруд **(доручення Київського міського голови від 25.07.2018 №08/231-2416/ПР)**
96.	К-34188 **ПР-16990**	Громадянка Вікуліна Наталія Сергіївна вул. Івана Кочерги у власність площа 0,10 га для будівництва і обслуговування жилого будинку, господарських будівель і споруд **(доручення Київського міського голови від 25.07.2018 №08/231-2399/ПР)**
97.	К-34013 **ПР-16974**	Громадянин Леонов Ігор Миколайович вул. Березнева у власність площа 0,10 га для будівництва і обслуговування жилого будинку, господарських будівель і споруд **(доручення Київського міського голови від 25.07.2018 №08/231-2385/ПР)**
98.	К-34113 **ПР-16939**	Громадянин Старіков Сергій Олександрович вул. Заканальна у власність площа 0,10 га для будівництва і обслуговування жилого будинку, господарських будівель і споруд **(доручення заступника міського голови – секретаря Київської міської ради від 19.07.2018 №08/231-2357/ПР)**
99.	К-34144 **ПР-16889**	Громадянин Роговенко Вадим Вікторович вул. Левадна, 12-з у власність площа 0,10 га для будівництва і обслуговування жилого будинку, господарських будівель і споруд **(доручення заступника міського голови – секретаря Київської міської ради від 17.07.2018 №08/231-2281/ПР)**
100.	К-34150 **ПР-17004**	Громадянин Іщенко Павло Сергійович вул. Липова у власність площа 0,10 га

		для будівництва і обслуговування жилого будинку, господарських будівель і споруд **(доручення Київського міського голови від 25.07.2018 №08/231-2420/ПР)**
101.	К-34075 **ПР-16900**	Громадянин Горін В'ячеслав Олександрович вул. Квітнева у власність площа 0,10 га для будівництва і обслуговування жилого будинку, господарських будівель і споруд **(доручення заступника міського голови – секретаря Київської міської ради від 18.07.2018 №08/231-2323/ПР)**
102.	К-34084 **ПР-16901**	Громадянин Городецький Ярослав Владленович вул. Квітнева у власність площа 0,10 га для будівництва і обслуговування жилого будинку, господарських будівель і споруд **(доручення заступника міського голови – секретаря Київської міської ради від 18.07.2018 №08/231-2324/ПР)**
Деснянський район		
103.	К-38299 **ПР-20153**	Громадянка Гуляєва Інна Олександрівна вул. Кірова, 12 площа 0,10 га для будівництва, експлуатації та обслуговування жилого будинку, господарських будівель та споруд **(доручення заступника міського голови – секретаря Київської міської ради від 15.04.2019 №08/231-1472/ПР)**
104.	К-34409 **ПР-17088**	Громадянин Швець Володимир Іванович вул. Довженка у власність площа 0,10 га для будівництва і обслуговування жилого будинку, господарських будівель і споруд **(доручення Київського міського голови від 13.08.2018 №08/231-2511/ПР)**
105.	К-34484 **ПР-17085**	Громадянка Сухенко Ніна Степанівна вул. Моложанська у власність площа 0,10 га для будівництва і обслуговування жилого будинку, господарських будівель і споруд **(доручення Київського міського голови від 13.08.2018 №08/231-2514/ПР)**
106.	К-34462 **ПР-17089**	Громадянин Фарахов Андрій Євгенович у власність площа 0,10 га

		для будівництва і обслуговування жилого будинку, господарських будівель і споруд **(доручення Київського міського голови від 13.08.2018 №08/231-2516/ПР)**
107	К-31751 **ПР-14761 від 28.11.2017** **ПОВТОРНИЙ РОЗГЛЯД**	Комунальне підприємство «Київське інвестиційне агентство» вул. Милославська в постійне користування площа 1,21 га для будівництва і обслуговування житлових будинків з об'єктами громадського призначення (в тому числі громадян, які постраждали від діяльності групи інвестиційно-будівельних компаній «Еліта-центр» **(доручення заступника міського голови – секретаря Київської міської ради від 29.11.2017 №08/231-2966/ПР)** *На засіданні постійної комісії Київської міської ради з питань містобудування, архітектури та землекористування* ***05.06.2018*** *вирішили за пропозицією голови постійної комісії Київської міської ради з питань містобудування, архітектури та землекористування Міщенка О. Г. зазначене питання зняти з розгляду, враховуючи звернення комунального підприємства виконавчого органу Київської міської ради (Київської міської державної адміністрації) «Київське інвестиційне агентство» від 04.06.2018 №050/30-570 (вх. №08/9870 від 04.06.2018).*
	Дніпровський район	
108	К-34156 **ПР-16949**	Громадянин Усенко Артур Станіславович пров. Сеноманський у власність площа 0,08 га для будівництва і обслуговування жилого будинку, господарських будівель і споруд **(доручення заступника міського голови – секретаря Київської міської ради від 19.07.2018 №08/231-2350/ПР)**
109	К-33298 **ПР-17370**	ОБСЛУГОВУЮЧИЙ КООПЕРАТИВ «ПАТРІОТ-2» вул. Алма-Атинська, 74 в оренду на 10 років площа 2,52 га для колективного гаражного будівництва **(доручення заступника міського голови – секретаря Київської міської ради від 18.09.2018 №08/231-2928/ПР)** *Проект рішення* ***підтриманий*** *постійною комісією Київської міської ради з питань транспорту, зв'язку та реклами.*
	Оболонський район	
110	К-34515 **ПР-17086**	Громадянин Шкільний Денис Олександрович вул. Дніпроводська у власність площа 0,10 га для будівництва і обслуговування жилого будинку, господарських будівель і споруд **(доручення Київського міського голови від 13.08.2018 №08/231-2513/ПР)**

111.	К-34368 **ПР-16892**	Громадянин Сивак Ігор Івановичу хутір Микільський, 17 діл.13 літ. С у власність площа 0,10 га для будівництва і обслуговування жилого будинку, господарських будівель і споруд **(доручення заступника міського голови – секретаря Київської міської ради від 17.07.2018 №08/231-2284/ПР)**
112.	К-34361 **ПР-16882**	Громадянин Другальов Дмитро Григорович хутір Микільський, 17 літ. И у власність площа 0,10 га для будівництва і обслуговування жилого будинку, господарських будівель і споруд **(доручення заступника міського голови – секретаря Київської міської ради від 17.07.2018 №08/231-2291/ПР)**
113.	К-34367 **ПР-16891**	Громадянин Андрійчук Андрій Іванович хутір Микільський, 17 км, діл. №12, літ. Т у власність площа 0,10 га для будівництва і обслуговування жилого будинку, господарських будівель і споруд **(доручення заступника міського голови – секретаря Київської міської ради від 17.07.2018 №08/231-2283/ПР)**
114.	К-34359 **ПР-16885**	Громадянин Котляр Василь Миколайович хутір Микільський, 17 км, діл.№ 3 літ. В у власність площа 0,10 га для будівництва і обслуговування жилого будинку, господарських будівель і споруд **(доручення заступника міського голови – секретаря Київської міської ради від 17.07.2018 №08/231-2287/ПР)**
115.	К-31291 **ПР-16988**	Громадянка Бернадська Альона Олександрівна хутір Микільський, 17-й км Мінського проспекту у власність площа 0,10 га для будівництва і обслуговування жилого будинку, господарських будівель і споруд **(доручення Київського міського голови від 25.07.2018 №08/231-2413/ПР)**
116.	К-34363 **ПР-16886**	Громадянин Лясковський Олександр Валентинович хутір Микільський, 17 км, діл.№2, літ. Б у власність площа 0,10 га для будівництва і обслуговування жилого будинку, господарських будівель і споруд **(доручення заступника міського голови – секретаря Київської міської ради від 17.07.2018 №08/231-2288/ПР)**

117.	К-34372 **ПР-16862**	Громадянин Галай Олександр Григорович хутір Микільський, 17 км, діл.№ 17 літ. Н у власність площа 0,10 га для будівництва і обслуговування жилого будинку, господарських будівель і споруд **(доручення заступника міського голови – секретаря Київської міської ради від 17.07.2018 №08/231-2289/ПР)**
118.	К-34370 **ПР-16860**	Громадянин Петренко Олексій Георгійович хутір Микільський, 17 км, діл.№ 6-Е у власність площа 0,10 га для будівництва і обслуговування жилого будинку, господарських будівель і споруд **(доручення заступника міського голови – секретаря Київської міської ради від 17.07.2018 №08/231-2298/ПР)**
119.	К-34364 **ПР-16887**	Громадянин Другальов Роман Григорович хутір Микільський, 17 км, діл № 11, літ. У у власність площа 0,10 га для будівництва і обслуговування жилого будинку, господарських будівель і споруд **(доручення заступника міського голови – секретаря Київської міської ради від 17.07.2018 №08/231-2279/ПР)**
120.	К-34362 **ПР-16849**	Громадянин Гронтюк Віталій Вікторович хутір Микільський, 17 км, діл.№ 4 літ. Г у власність площа 0,10 га для будівництва і обслуговування жилого будинку, господарських будівель і споруд **(доручення заступника міського голови – секретаря Київської міської ради від 17.07.2018 №08/231-2275/ПР)**
121.	К-34369 **ПР-16851**	Громадянин Присяжнюк Василь Миколайович хутір Микільський, 17 км, діл.№ 15 літ. П у власність площа 0,10 га для будівництва і обслуговування жилого будинку, господарських будівель і споруд **(доручення заступника міського голови – секретаря Київської міської ради від 17.07.2018 №08/231-2273/ПР)**
122.	К-34373 **ПР-16853**	Громадянин Алавердян Геннадій Робертович хутір Микільський, 17 км діл. 5-д у власність площа 0,10 га для будівництва і обслуговування жилого будинку, господарських будівель і споруд **(доручення заступника міського голови – секретаря Київської міської ради від 17.07.2018 №08/231-2278/ПР)**

		Подільський район
123.	К-38909 **ПР-20775**	Громадянин Барсук Ярослав Олександрович вул. Замковецька, 23б у власність площа 0,11 га для ведення садівництва **(доручення заступника міського голови – секретаря Київської міської ради від 24.06.2019 №08/231-2213/ПР)**
		Солом`янський район
124.	К-34681 **ПР-17265**	Громадянин Момотенко Олександр Володимирович вул. Провідницька, 1-б у власність площа 0,10 га для будівництва і обслуговування жилого будинку, господарських будівель і споруд **(доручення заступника міського голови – секретаря Київської міської ради від 06.09.2018 №08/231-2752/ПР)**
125.	К-37180 **ПР-19777**	Громадянин Мельник Валентин Васильович вул. Володимира Бажана у власність площа 0,10 га для будівництва і обслуговування жилого будинку, господарських будівель і споруд **(доручення заступника міського голови – секретаря Київської міської ради від 01.03.2019 №08/231-1078/ПР)** *До постійної комісії Київської міської ради з питань містобудування, архітектури та землекористування надійшов лист офісу Президента України від 23.10.2019 №22/063562-26 щодо розгляду звернення Мельника В. В. від 24.10.2019 №М-12700/2 щодо реалізації права на земельну ділянку.*
126.	К-34442 **ПР-17287**	Громадянка Щербина Людмила Вікторівна вул. Соціалістична, 3-а у власність площа 0,01 га для будівництва індивідуального гаража **(доручення заступника міського голови – секретаря Київської міської ради від 06.09.2018 №08/231-2731/ПР)**
127.	К-34725 **ПР-17249**	ПРИВАТНЕ ПІДПРИЄМСТВО «КРУТОГІР» вул. Уманська, 12 в оренду на 49 років площа 0,02 га для експлуатації та обслуговування автозаправної станції **(доручення заступника міського голови – секретаря Київської міської ради від 05.09.2018 №08/231-2703/ПР)**
128.	К-34971 **ПР-17257**	Громадянин Чумак Роман Васильович вул. Агітаторська, 13а у власність площа 0,01 га для будівництва гаража

		(доручення заступника міського голови – секретаря Київської міської ради від 05.09.2018 №08/231-2695/ПР)
129.	К-34266 **ПР-17250**	Громадянин Павленко Олександр Сергійович вул. Провідницька, 1-а у власність площа 0,10 га для будівництва і обслуговування жилого будинку, господарських будівель і споруд **(доручення заступника міського голови – секретаря Київської міської ради від 05.09.2018 №08/231-2702/ПР)**
130.	К-28621 **ПР-17264**	Громадянин Лінник Олексій Володимирович мікрорайон Жуляни у власність площа 0,13 га для будівництва і обслуговування жилого будинку, господарських будівель і споруд **(доручення заступника міського голови – секретаря Київської міської ради від 05.09.2018 №08/231-2688/ПР)**
131.	К-34680 **ПР-17219**	Громадянин Пелипенко Святослав Вікторович вул. Провідницька, 1-а у власність площа 0,10 га для будівництва і обслуговування жилого будинку, господарських будівель і споруд **(доручення заступника міського голови – секретаря Київської міської ради від 05.09.2018 №08/231-2715/ПР)**
132.	К-34436 **ПР-17222**	Громадянин Попович Валентин Миколайович вул. Весняна, 41 у власність площа 0,10 га для ведення садівництва **(доручення заступника міського голови – секретаря Київської міської ради від 05.09.2018 №08/231-2714/ПР)**
133.	К-34677 **ПР-17256**	Громадянин Галкін Руслан Олексійович вул. Нововокзальна, 73 у власність площа 0,10 га для будівництва і обслуговування жилого будинку, господарських будівель і споруд **(доручення заступника міського голови – секретаря Київської міської ради від 05.09.2018 №08/231-2696/ПР)**
		Святошинський район
134.	К-34491 **ПР-17083**	Громадянин Щербатько Сергій Володимировичу вул. Бахмацька та вул. Олевська у власність площа 0,01 га для будівництва індивідуального гаража

		(доручення Київського міського голови від 13.08.2018 №08/231-2509/ПР)
135.	К-34351 **ПР-16989**	Громадянин Шепелєв Олексій Ігорович у Святошинському районі (*без зазначення адреси*) у власність площа 0,10 га для будівництва і обслуговування жилого будинку, господарських будівель і споруд **(доручення Київського міського голови від 25.07.2018 №08/231-2398/ПР)**
136.	К-34104 **ПР-16897**	Громадянин Горбань Олексій Олександрович вул. Володимира Наумовича, біля № 32 у власність площа 0,08 га для будівництва і обслуговування жилого будинку, господарських будівель і споруд **(доручення заступника міського голови – секретаря Київської міської ради від 17.07.2018 №08/231-2297/ПР)**
		Шевченківський район
137.	К-33994 **ПР-16930**	Громадянин Маласай Дмитро Петрович вул. Дмитрівська, 78 у власність площа 0,04 га для будівництва та обслуговування жилого будинку, господарських будівель і споруд **(доручення заступника міського голови – секретаря Київської міської ради від 19.07.2018 №08/231-2362/ПР)**
138.	К-34105 **ПР-16896**	Громадянин Горбань Олексій Олександрович вул. Ризька, біля буд. 63 у власність площа 0,10 га для будівництва і обслуговування жилого будинку, господарських будівель та споруд **(доручення заступника міського голови – секретаря Київської міської ради від 17.07.2018 №08/231-2296/ПР)**
139.	К-31483 **ПР-14863** **ПОВТОРНИЙ РОЗГЛЯД**	Громадянин Помельников Дмитро Євгенович вул. Академіка Туполєва, 18ж у власність площа 0,10 га для будівництва і обслуговування жилого будинку, господарських будівель і споруд **(доручення заступника міського голови – секретаря Київської міської ради від 13.12.2017 №08/231-3166/ПР)** *На засіданні постійної комісії Київської міської ради з питань містобудування, архітектури та землекористування* ***13.06.2018*** *вирішили за пропозицією голови постійної комісії Київської міської ради з питань містобудування, архітектури та землекористування Міщенка О. Г. зазначене питання зняти з розгляду, враховуючи*

		звернення громадської організації «Всеукраїнська організація «Довічне право інваліда, ветерана, учасника бойових дій» від 13.06.2018 вх. №08/І-2958 (е).
140	К-31517 **ПР-14839** **ПОВТОРНИЙ РОЗГЛЯД**	Громадянин Заріцький Микола Володимирович вул. Академіка Туполєва, 18ж у власність площа 0,10 га для будівництва і обслуговування жилого будинку, господарських будівель і споруд **(доручення заступника міського голови – секретаря Київської міської ради від 07.12.2017 №08/231-3100/ПР)** *На засіданні постійної комісії Київської міської ради з питань містобудування, архітектури та землекористування* ***13.06.2018*** *вирішили за пропозицією голови постійної комісії Київської міської ради з питань містобудування, архітектури та землекористування Міщенка О. Г. зазначене питання зняти з розгляду, враховуючи звернення громадської організації «Всеукраїнська організація «Довічне право інваліда, ветерана, учасника бойових дій» від 13.06.2018 вх. №08/І-2958 (е).*
141	К-31523 **ПР-14841** **ПОВТОРНИЙ РОЗГЛЯД**	Громадянка Мітрошина Маріанна Володимирівна вул. Академіка Туполєва, 18ж у власність площа 0,10 га для будівництва і обслуговування жилого будинку, господарських будівель і споруд **(доручення заступника міського голови – секретаря Київської міської ради від 07.12.2017 №08/231-3101/ПР)** *На засіданні постійної комісії Київської міської ради з питань містобудування, архітектури та землекористування* ***13.06.2018*** *вирішили за пропозицією голови постійної комісії Київської міської ради з питань містобудування, архітектури та землекористування Міщенка О. Г. зазначене питання зняти з розгляду, враховуючи звернення громадської організації «Всеукраїнська організація «Довічне право інваліда, ветерана, учасника бойових дій» від 13.06.2018 вх. №08/І-2958 (е).*
142	К-31527 **ПР-14723 від 24.11.2017** **ПОВТОРНИЙ РОЗГЛЯД**	Громадянину Луценко Олександр Юрійович вул. Академіка Туполєва, 18ж у власність площа 0,10 га для будівництва і обслуговування жилого будинку, господарських будівель і споруд **(доручення заступника міського голови – секретаря Київської міської ради від 28.11.2017 №08/231-2932/ПР)** *На засіданні постійної комісії Київської міської ради з питань містобудування, архітектури та землекористування* ***13.06.2018*** *вирішили за пропозицією голови постійної комісії Київської міської ради з питань містобудування, архітектури та землекористування Міщенка О. Г. зазначене питання зняти з розгляду, враховуючи звернення громадської організації «Всеукраїнська організація «Довічне право інваліда, ветерана, учасника бойових дій» від 13.06.2018 вх. №08/І-2958 (е).*

143.	К-31417 **ПР-14691 від 24.11.2017** **ПОВТОРНИЙ РОЗГЛЯД**	Громадянин Кошовий Сергій Володимирович вул. Академіка Туполєва, 18-ж у власність площа 0,10 га для будівництва і обслуговування жилого будинку, господарських будівель і споруд **(доручення заступника міського голови – секретаря Київської міської ради від 28.11.2017 №08/231-2935/ПР)** *На засіданні постійної комісії Київської міської ради з питань містобудування, архітектури та землекористування **13.06.2018** вирішили за пропозицією голови постійної комісії Київської міської ради з питань містобудування, архітектури та землекористування Міщенка О. Г. зазначене питання зняти з розгляду, враховуючи звернення громадської організації «Всеукраїнська організація «Довічне право інваліда, ветерана, учасника бойових дій» від 13.06.2018 вх. №08/І-2958 (е).*

Голова комісії **О. Міщенко**

Секретар комісії **І. Картавий**

п. 19.7. 73 Е-26490

Київська міська рада
Київському міському голові
Кличко В.В.
м. Київ, вул. Хрещатик, 36

Київська міська державна адміністрація
25.03.2019 № О-5341

Київська міська державна адміністрація
25 БЕР 2019
Вх. № О-5341

Гр. Орябинська Єлизавета Іванівна,
[redacted] вальця
в,

Шановний Віталію Володимировичу,

11 січня 2016р. я звернулася до Київської міської ради з клопотанням про надання дозволу на розроблення проекту землеустрою щодо відведення земельної ділянки у власність для будівництва та обслуговування жилого будинку по вул. Барикадна, 3 у Голосіївському районі м. Києва, яку я використовую з !951р.

Працюючи вчителем у середній школі №150 (мікрорайон Пирогів) м.Києва з 1951 року я з сім'єю – чоловіком Орябинським І.М. та сином Капшученком О.Ф. проживала і була зареєстрована в будинку по вул. Барикадна, 3, с. Пирогів Києво-Святошинського району. За цією адресою біля будинку нашій сім'ї радгоспом «Хотівський» відповідним наказом №150 від 31 березня 1980року була надана в користування земельна ділянка розміром 0,05га.

У зв'язку з тим, що будинок став аварійним і не придатним для проживання, в 1970 році ми перестали в ньому проживати але продовжували користуватися земельною ділянкою по вул. Барикадна, 3 де залишилися наші погріб, інші господарські будівлі, посаджені сім'єю фруктові дерева, якими я з сином Капшученко О.Ф. продовжуємо користуватися і доглядати за ними.

За користування земельною ділянкою з першого і до останнього років ми сплачуємо земельний податок.

Господарські будівлі на земельній ділянці електрифіковані відповідно до вимог і документів районних електричних мереж, використану електроенергію оплачуємо.

11.01.2016р. я звернулася до Київської міської ради з клопотанням про надання дозволу на розроблення проекту землеустрою щодо відведення земельної ділянки гр.Орябинській Є.І. по вул. Барикадній, 3 у Голосіївському районі м. Києва для будівництва та обслуговування жилого будинку, господарських будівель і споруд.

4 лютого 2016р. це клопотання з документами було повернуто заявнику із зазначеною причиною, що на графічних матеріалах не вказано бажане місце розташування земельної ділянки.

23 лютого 2016р. клопотання з необхідними документами вдруге було подано до Київської міської ради.

Департаментом земельних ресурсів був підготовлений проект рішення "Про надання дозволу на розроблення проекту землеустрою щодо відведення земельної ділянки гр.Орябинській Є.І. по вул. Барикадній, 3 у Голосіївському районі м. Києва для будівництва

та обслуговування жилого будинку, господарських будівель і споруд» (ПР-10916 від 28.07.2016р.).

16 листопада 2016року на засіданні Постійної комісії з питань містобудування, архітектури та землекористування Київської міської ради цей проект рішення відхилено із зазначенням тієї причини, що частина земельної ділянки потрапляє до території захисних зелених насаджень (протокол №26 від 16.11.2016р.).

Водночас комісія листом від 30.12.2016р. №08/281-4238 повідомила, що суб'єкт подання (Департамент земельних ресурсів) може самостійно подати відхилений постійною комісією проект рішення для опрацювання до управління правового забезпечення діяльності Київської міськради.

Проте Департамент земельних ресурсів після доопрацювання справи- клопотання К - 26490 підготував уже протилежний першому – (ПР-10916 від 28.07.2016р.) проект рішення Київської міської ради (ПР-12861 від 20.02.2017р.) «Про відмову в наданні дозволу на розроблення проекту землеустрою щодо відведення земельної ділянки на вул. Барикадній, 3 у Голосіївському районі м. Києва гр. Орябинській Єлизаветі Іванівні для будівництва та обслуговування жилого будинку, господарських будівель і споруд».

Київська міська рада рішенням від 20.04.2017р. №195/2417 відмовила у наданні дозволу на розроблення проекту землеустрою щодо відведення земельної ділянки гр.Орябинській Є.І. на вул. Барикадній, 3 у Голосіївському районі м. Києва орієнтовною площею 0,04га для будівництва та обслуговування жилого будинку, господарських будівель і споруд (К-26490).

Дане рішення незаконне, несправедливе, прийняте без врахування місця розташування земельної ділянки, об'єктів навколо неї, інших фактичних обставин. Зокрема, по вул. Барикадній земельні ділянки вже є приватизованими, на яких побудовані жилі будинки, господарські будівлі. Рядом розташовані школа №150, табачна фабрика, промислові склади, які не можуть знаходитися в захисній зеленій зоні.

Земельна ділянка по вул. Барикадній, 3 не покрита зеленими насадженнями, оскільки з 1951 року мною і членами моєї родини використовується з метою обслуговування жилого будинку та господарських будівель.

Згідно даних містобудівного і земельного кадастрів земельна ділянка (кадастровий номер 44) по вул. Барикадній, 3 не потрапляє до території захисних зелених насаджень. Тому, відповідно до вимог законодавства, Департаментом земельних ресурсів Київської міськдержадміністрації підготовлено і 9 серпня 2016 року передано до міськради вище зазначений проект рішення (ПР-10916 від 28.07.2016р.).

Для захисту своїх прав на зазначену земельну ділянку я подала до суду позов про визнання протиправним і скасування рішення Київської міської ради від 20.04.2017р. №195/2417 .

Рішенням Окружного адміністративного суду м.Києва від 23.10.2018р., визнано протиправним і скасовано Рішення Київської міськради від 20.04.2017р. №195/2417 та зобов'язано Київську міськраду повторно розглянути проект щодо відведення земельної ділянки на вул.Барикадній, 3 у Голосіївському районі м. Києва гр. Орябинській Є.І. для будівництва та обслуговування жилого будинку, господарських будівель і споруд (справа – клопотанняК-26490) та стягнуто з Київської міськради на користь Орябинської Є.І. 1280грн.

Шостий апеляційний адміністративний суд, розглянувши апеляційну скаргу Київської міськради на зазначене рішення суду постановою від 19 лютого 2019р. залишив його без змін.

Згідно з ч.2 ст. 255 КАС України рішення Окружного адміністративного суду м.Києва від 23.10.2018р. набрало законної сили 19.02.2019р. і відповідно до ст. 370 КАС України є обов'язковим для виконання для всіх органів , установ, організацій, посадових і фізичних осіб.

Згідно з ч.7 ст.118 Земельного кодексу України Київська міськрада зобов' язана розглянути моє клопотання про надання дозволу на розроблення проекту землеустрою щодо відведення земельної ділянки гр.Орябинській Є.І. по вул. Барикадній, 3, у Голосіївському районі м. Києва для будівництва та обслуговування жилого будинку, господарських будівель і споруд у місячний строк, тобто до 19 березня 2019року.

Беручи до уваги викладене, п р о ш у:

1) Виконати рішення Окружного адміністративного суду м.Києва від 23.10.2018р. та розглянути Київською міською радою справу –клопотання (К-26490) і дати дозвіл на розроблення проекту землеустрою щодо відведення земельної ділянки на вул.Барикадній, 3 у Голосіївському район і м. Києва гр. Орябинській Є.І. для будівництва та обслуговування жилого будинку, господарських будівель і споруд.

2) Видати мені чи моєму представнику гроші в сумі 1280грн.

« 20» березня 2019р. Орябинська Є. І.

32

Київська міська рада
04.03.2019 № 08/4719

Гарнчій

КОПІЯ

ШОСТИЙ АПЕЛЯЦІЙНИЙ АДМІНІСТРАТИВНИЙ СУД

Справа № 826/8577/17

Прізвище судді (суддів) першої інстанції: Федорчук А.Б.,
Суддя-доповідач Шурко О.І.

ПОСТАНОВА
ІМЕНЕМ УКРАЇНИ

19 лютого 2019 року

м. Київ

Шостий апеляційний адміністративний суд у складі колегії суддів:
головуючого Шурка О.І.,
суддів Василенка Я.М., Кузьменка В.В.,
при секретарі Коцюбі Т.М.,

розглянувши у відкритому судовому засіданні апеляційну скаргу Київської міської ради на рішення Окружного адміністративного суду міста Києва від 23 жовтня 2018 року в справі за адміністративним позовом Орябинської Єлизавети Іванівни до Київської міської ради, Постійної комісії з питань містобудування, архітектури та землекористування Київської міської ради про визнання протиправним та скасування рішення, зобов'язання вчинити дії, -

ВСТАНОВИВ:

Орябинська Єлизавета Іванівна звернулася до суду із адміністративним позовом до Київської міської ради, Постійної комісії з питань містобудування, архітектури та землекористування Київської міської ради (далі по тексту – ГУ ДФС у Черкаській області) в якому просила:

- визнати протиправним і скасувати рішення Київської міської ради від 20.04.2017 року №195/2417«Про відмову у наданні дозволу на розроблення проекту землеустрою щодо відведення земельної ділянки на вул. Барикадній у Голосіївському районі міста Києва гр. Орябинській Єлизаветі Іванівні для будівництва та обслуговування жилого будинку, господарських будівель і споруд»;

- скасувати, як протиправне, рішення Постійної комісії з питань містобудування, архітектури та землекористування Київської міської ради, викладене в протоколі засідання №26 від 16.11.2016 року по справі - клопотанні К-26490, яким комісія відхилила підготовлений Департаментом земельних ресурсів проект рішення «Про надання дозволу на розроблення проекту землеустрою щодо відведення земельної ділянки на вул. Барикадній у Голосіївському районі міста Києва гр. Орябинській Єлизаветі Іванівні для будівництва та обслуговування жилого будинку, господарських будівель і споруд»;

- зобов'язати Київську міську раду у місячний строк, на підставі підготовленого Департаментом земельних ресурсів Київської державної адміністрації проекту рішення «Про надання дозволу на розроблення проекту землеустрою щодо відведення земельної ділянки на вул. Барикадній у Голосіївському районі міста Києва гр. Орябинській Єлизаветі Іванівні для будівництва та обслуговування жилого будинку, господарських будівель і споруд (справа - клопотання К-26490)», надати дозвіл на розроблення проекту землеустрою

щодо відведення земельної ділянки на вул. Барикадній у Голосіївському районі міста Києва гр. Орябинській Єлизаветі Іванівні для будівництва та обслуговування жилого будинку, господарських будівель і споруд.

Рішенням Окружного адміністративного суду міста Києва від 23 жовтня 2018 року зазначений адміністративний позов задоволено частково.

Не погоджуючись із прийнятим судовим рішенням, Київська міська рада подала апеляційну скаргу, в якій просить скасувати рішення суду першої інстанції та ухвалити нове рішення, яким в задоволенні позову відмовити повністю.

Свої вимоги апелянт обгрунтовує тим, що судом першої інстанції було порушено норми матеріального та процесуального права, що призвело до неправильного вирішення справи.

Заслухавши представника апелянта, яка прибула у судове засідання, перевіривши матеріали справи, доводи апеляційної скарги, колегія суддів вважає, що апеляційну скаргу слід залишити без задоволення, а оскаржуване рішення - без змін, виходячи з наступного.

Згідно із ч. 1 ст. 316 КАС України, суд апеляційної інстанції залишає апеляційну скаргу без задоволення, а рішення або ухвалу суду - без змін, якщо визнає, що суд першої інстанції правильно встановив обставини справи та ухвалив судове рішення з додержанням норм матеріального і процесуального права.

Частиною 1 ст. 242 КАС України передбачено, що рішення суду повинно грунтуватися на засадах верховенства права, бути законним і обгрунтованим.

Як встановлено судом першої інстанції та вбачається з матеріалів справи, 11.01.2016 року Орябинська Є.І. звернулася до Київської міської ради з клопотанням про надання дозволу на розробку проекту землеустрою щодо відведення земельної ділянки у власність для будівництва та обслуговування жилого будинку по вул. Барикадній у Голосіївському районі міста Києва, яку вона використовує з 1951 року.

04.02.2016 року вищезазначене клопотання з документами повернуто позивачу із зазначеною причиною, що на графічних матеріалах не зазначено бажане місце розташування земельної ділянки.

23 лютого 2016 року Орябинська Є.І. повторно подала до Київської міської ради клопотання з додатковими документами.

16.11.2016 року Постійна комісія з питань містобудування, архітектури та землекористування Київської міської ради на засіданні, що підтверджується протоколом №26 по справі - клопотанні К-26490, відхилено підготовлений Департаментом земельних ресурсів проект рішення «Про надання дозволу на розроблення проекту землеустрою щодо відведення земельної ділянки на вул. Барикадній у Голосіївському районі міста Києва гр. Орябинській Єлизаветі Іванівні для будівництва та обслуговування жилого будинку, господарських будівель і споруд».

Підставою для відмови слугувало те, що відповідно до Генерального плану міста Києва та проекту планування його приміської зони на період до 2020 року, затвердженого рішенням Київської міської ради від 28.03.2002 року № 370/1804, частина земельної ділянки потрапляє до території захисних зелених насаджень.

Постійна комісія з питань містобудування, архітектури та землекористування Київської міської ради листом від 30.12.2016 року № 08/281-4238 повідомила, що суб'єкт подання, Департамент земельних ресурсів, може самостійно подати відхилений постійною комісією проект рішення для опрацювання до управління правового забезпечення діяльності Київської міськради.

Проте, Департамент земельних ресурсів після доопрацювання справи - клопотання К -26490 підготував проект рішення Київської міської ради (ПР- 12861 від 20.02.2017р.) «Про відмову в наданні дозволу на розроблення проекту землеустрою щодо відведення земельної ділянки на вул. Барикадній у Голосіївському районі міста Києва гр. Орябинській Єлизаветі Іванівні для будівництва та обслуговування жилого будинку, господарських будівель і споруд».

Рішенням від 20.04.2017 року №195/2417 Київська міська рада відмовила у наданні дозволу на розроблення проекту землеустрою щодо відведення земельної ділянки гр. Орябинській Єлизаветі Іванівні на вул. Барикадній у Голосіївському районі міста Києва орієнтованою площею 0,04 га для будівництва та обслуговування жилого будинку, господарських будівель і споруд (К-26490) (далі по тексту – оскаржуване рішення).

Не погоджуючись з оскаржуваними діями та рішеннями відповідачів, позивач звернулася з даним позовом до суду за захистом своїх прав та законних інтересів.

Приймаючи рішення про часткове задоволення адміністративного позову, суд першої інстанції виходив з того, що у відповідача були відсутності правові підстави для винесення оскаржуваних рішення, відповідно до норм чинного законодавства.

Колегія суддів апеляційної інстанції погоджує висновок суду першої інстанції, оскільки він знайшов своє підтвердження під час апеляційного розгляду справи.

Спірні правовідносини регулюються Конституцією України та Земельним кодексом України (далі по тексту - ЗК України) (в редакції чинній на момент виникнення спірних правовідносин).

Відповідно до ч. 1 ст. 116 ЗК України, громадяни та юридичні особи набувають права власності та права користування земельними ділянками із земель державної або комунальної власності за рішенням органів виконавчої влади або органів місцевого самоврядування в межах їх повноважень, визначених цим Кодексом, або за результатами аукціону.

Згідно з ч. 6 ст. 118 ЗК України громадяни, зацікавлені в одержанні безоплатно у власність земельної ділянки із земель державної або комунальної власності для ведення фермерського господарства, ведення особистого селянського господарства, ведення садівництва, будівництва та обслуговування жилого будинку, господарських будівель і споруд (присадибної ділянки), індивідуального дачного будівництва, будівництва індивідуальних гаражів у межах норм безоплатної приватизації, подають клопотання до відповідної районної, Київської чи Севастопольської міської державної адміністрації або сільської, селищної, міської ради за місцезнаходженням земельної ділянки. У клопотанні зазначаються цільове призначення земельної ділянки та її орієнтовні розміри. До клопотання додаються графічні матеріали, на яких зазначено бажане місце розташування земельної ділянки, погодження землекористувача (у разі вилучення земельної ділянки, що перебуває у користуванні інших осіб).

Відповідно до ч. 7 ст. 118 ЗК України Рада міністрів Автономної Республіки Крим, районна, Київська чи Севастопольська міська державна адміністрація або сільська, селищна, міська рада розглядає клопотання у місячний строк і дає дозвіл на розроблення проекту землеустрою щодо відведення земельної ділянки або надає мотивовану відмову у його наданні. Підставою відмови у наданні такого дозволу може бути лише невідповідність місця розташування об'єкта вимогам законів, прийнятих відповідно до нормативно-правових актів, генеральних планів населених пунктів та іншої містобудівної документації, схем землеустрою і техніко-економічних обґрунтувань використання та охорони земель адміністративно-територіальних утворень, проектів землеустрою щодо впорядкування територій населених пунктів, затверджених у встановленому законом порядку.

Отже, розгляд клопотання позивача про виділення в порядку безоплатної приватизації земельної ділянки є виключною компетенцією Київської міської ради (КМДА).

В матеріалах справи міститься Пояснювальна записка №ПЗ-22165 від 26.12.2016 року, в якій зазначено наступне: «Особливі характеристики ділянки. Наявність будівель і споруд на ділянці: Забудована господарськими спорудами. Інші особливості: Відповідно до приказу №150 по совхозу «Хотовський» від 31.03.1980 земельна ділянка площею 0,06 га по вул. Барикадній, 3 була виділена гр. Капшученко Є.І. Відповідно до Генерального плану міста, затвердженого рішенням Київради від 28.03.2002 № 370/1804, територія за функціональним призначенням належить до території захисних зелених насаджень,

КОПІЯ

частково до садибної житлової забудови. Земельна ділянка не входить до Програми розвитку зеленої зони м. Києва до 2010 року та концепції формування зелених насаджень в центральній частині міста. Постійною комісією Київської міської ради з питань містобудування, архітектури та землекористування відхилено проект рішення про надання дозволу на розроблення проекту землеустрою щодо відведення земельної ділянки громадянці Орябинській Єлизаветі Іванівні на вул. Барикадній у Голосіївському районі міста Києва для будівництва та обслуговування жилого будинку, господарських будівель і споруд» (витяг з протоколу №26 від 16.11.2016 року)».

Відповідно до довідки Органу самоорганізації населення в м. Києві «Комітет мікрорайону «ПИРОГІВ» № 17 від 20.10.2015 року, яка міститься в матеріалах справи, на земельній ділянці знаходяться господарські споруди, кілька десятків фруктових дерев та кущів, які доглядаються гр. Орябинською Є.І., яка з 1951 року по 2005 року працювала в СШ №150 та проживала і була прописана в будинку по Барикадна, 3 (а.с.32).

Тобто, вищезазначеними документами підтверджується, що позивачем використовується спірна земельна ділянка та на ній розташовані будівлі, які використовуються останньою за призначенням.

Крім того, в Пояснювальній записці №ПЗ-22165 від 26.12.2016 року зазначено, що земельна ділянка не входить до Програми розвитку зеленої зони м. Києва до 2010 року та концепції формування зелених насаджень в центральній частині міста.

Між тим, підставою для прийняття відповідачем оскаржуваного рішення від 20.04.2017 року №195/2417 слугувало те, що відповідно до генерального плану міста Києва та проекту планування його приміської зони на період до 2020 року, затвердженого рішенням Київської міської ради від 28.03.2002 року №370/1804, частина земельної ділянки потрапляє до території захисних зелених насаджень.

Проте, під час розгляду справи в судах першої та апеляційної інстанцій, Київською міською радою, в якості належних доказів, не надано схему та рішення, яким встановлено межі та з якого моменту частина спірної земельна ділянка, і яка саме частина, яку використовує позивач, віднесено до генерального плану міста Києва та приміської зони на період до 2020 року.

Таким чином, виходячи з викладеного та аналізуючи вимоги Земельного кодексу України, суд першої інстанції дійшов обґрунтованого висновку, що розбіжність та суперечності, які містилися в Пояснювальній записці та поданих позивачем документів не дали змоги у повній мірі розглянути та прийняти Київською міською радою обґрунтоване рішення, що не відповідає вимогам чинного законодавства України.

Крім того, відповідно ст. 20 Земельною кодексу Української РСР 1970 р. (у редакції 1977 р. яка діяла па моменту прийняття рішення) право довгострокового тимчасового користування землею засвідчується актами, форма яких встановлюється Радою Міністрів Української РСР. При цьому ст. 22 Земельного кодексу Української РСР 1970 р. (у відповідній редакції) Приступати до користування наданою земельною ділянкою до встановлення відповідними землевпорядними органами меж цієї ділянки в натурі (на місцевості) і видачі документа, який засвідчує право користування землею, забороняється.

Як вбачається з матеріалів справи, документи, в розумінні Земельного кодексу Української РСР 1970, які свідчать про наявне право землекористування спірною земельною ділянкою, а також її відведення землекористувачам в натурі у озивача наявні (Наказ №150 по радгоспу «Хотовський» від 31.03.1980 р).

Згідно зі ст. 181 ЗК України землеустрій - це сукупність соціально-економічних та екологічних заходів, спрямованих на регулювання земельних відносин та раціональної організації території адміністративно-територіальних утворень, суб'єктів господарювання, що здійснюються під впливом суспільно-виробничих відносин і розвитку продуктивних сил.

Відповідно до ст. 182 ЗК України мета землеустрою полягає в забезпеченні раціонального використання та охорони земель, створенні сприятливого екологічного

середовища та поліпшенні природних ландшафтів.

Проект відведення земельної ділянки є одним із видів технічної документації із землеустрою, який є складовою змісту землеустрою (стаття 184 ЗК України).

Не заслуговують на увагу доводи апелянта, що спірна земельна ділянка виділена іншій особі Капшученко Є.І., оскільки, як вбачається з поданих документів, «Капшученко» це дівоче прізвище позивача.

Таким чином, позовні вимоги в частині щодо визнання протиправним і скасувати рішення Київської міської ради від 20.04.2017 року №195/2417 «Про відмову у наданні дозволу на розроблення проекту землеустрою щодо відведення земельної ділянки на вул. Барикадній у Голосіївському районі міста Києва гр. Орябинській Єлизаветі Іванівні для будівництва та обслуговування жилого будинку, господарських будівель і споруд" є обґрунтованими та такими, що підлягають задоволенню.

Щодо позовних вимог про скасування рішення Постійної комісії з питань містобудування, архітектури та землекористування Київської міської ради, викладене в протоколі засідання №26 від 16.11.2016 року по справі - клопотанні К-26490, яким комісія відхилила підготовлений Департаментом земельних ресурсів проект рішення «Про надання дозволу на розроблення проекту землеустрою щодо відведення земельної ділянки на вул. Барикадній у Голосіївському районі міста Києва гр. Орябинській Єлизаветі Іванівні для будівництва та обслуговування жилого будинку, господарських будівель і споруд», Суд апеляційної інстанції зазначає наступне.

Відповідно до п. 5 Положення про постійні комісії Київської міської ради затверджене Рішення Київради від 7 липня 1998 р. №63, Висновок Комісії - це ухвалене Комісією рішення з питання, яке віднесене до компетенції Київради, вивчалося Комісією і ґрунтується на узагальненні всіх необхідних і достатніх пропозицій, матеріалів, довідок, висновків і рекомендацій вчених, спеціалістів, фахівців, експертів і зацікавлених сторін і осіб. Висновок Комісії враховується при ухваленні інших рішень Комісії або при ухваленні рішень Київради. Висновок Комісії, який належить врахувати при підготовці проекту рішення Київради, надсилається до апарату Київради або до профільної комісії, яка готує проект рішення. Рекомендації Комісії - це ухвалене Комісією рішення з питання, яке віднесено до компетенції Київради, вивчалося Комісією і стосується внесення змін у діяльність органів влади, підприємств, установ, організацій і посадових осіб, що розміщені або проводять свою діяльність на території міста Києва. Рекомендації Комісії повинні містити обґрунтування (констатація недоліків або порушень і посилання на відповідні висновки і рекомендації), конкретні пропозиції і термін їх впровадження. Рекомендації Комісії надсилаються до відповідних органів, підприємств, установ, організацій і посадових осіб, які у встановлений Комісією термін повідомляють про результати розгляду і вжиті заходи.

Відповідно до ч. 1 ст.19 КАС України, юрисдикція адміністративних судів поширюється на справи у публічно-правових спорах фізичних чи юридичних осіб із суб'єктом владних повноважень щодо оскарження його рішень (нормативно-правових актів чи індивідуальних актів), дій чи бездіяльності, крім випадків, коли для розгляду таких спорів законом встановлено інший порядок судового провадження.

За змістом даної норми закону предмет оскарження за правилами адміністративного судочинства повинен мати юридичне значення, тобто впливати на коло прав, свобод, законних інтересів чи обов'язків, а також встановлені законом умови їх реалізації.

Враховуючи викладене та зважаючи на те, що Комісія не являється суб'єктом владних повноважень, не здійснює владних управлінських функцій, а є органом, що входить до структури Київської міської ради, виконує консультативно-дорадчі функції, за результатами своєї роботи приймає рішення у вигляді висновків, які містять рекомендаційний характер, не породжують прав та обов'язків для їх суб'єктів, а тому не можуть бути предметом оскарження в порядку КАС України.

Таким чином, позовні вимоги в даній частині не підлягають задоволенню.

КОПІЯ

Щодо позовних вимог про зобов'язати відповідача у місячний строк, на підставі підготовленого Департаментом земельних ресурсів Київської державної адміністрації проекту рішення «Про надання дозволу на розроблення проекту землеустрою щодо відведення земельної ділянки на вул. Барикадній у Голосіївському районі міста Києва гр. Орябинській Єлизаветі Іванівні для будівництва та обслуговування жилого будинку, господарських будівель і споруд (справа - клопотання К-26490)», надати дозвіл на розроблення проекту землеустрою щодо відведення земельної ділянки на вул. Барикадній у Голосіївському районі міста Києва гр. Орябинській Єлизаветі Іванівні для будівництва та обслуговування жилого будинку, господарських будівель і споруд, суд апеляційної інстанції зазначає наступне.

При цьому, колегією суддів апеляційної інстанції враховується, що спосіб відновлення порушеного права має бути ефективним та таким, який виключає подальші протиправні рішення, дії чи бездіяльність суб'єкта владних повноважень, а у випадку невиконання, або неналежного виконання рішення не виникала б необхідність повторного звернення до суду, а здійснювалося примусове виконання рішення.

Аналогічна позиція викладена у постановах Верховного Суду України від 16.09.2015 року у справі №21-1465а15 та від 02.02.2016 року у справі №804/14800/14.

Захист порушених прав, свобод чи інтересів особи, яка звернулася до суду, може здійснюватися судом також в інший спосіб, який не суперечить закону і забезпечує ефективний захист прав, свобод, інтересів людини і громадянина, інших суб'єктів у сфері публічно-правових відносин від порушень з боку суб'єктів владних повноважень.

Згідно частини 1, пункту 10 частини 2 статті 245 Кодексу адміністративного судочинства України при вирішенні справи по суті суд може задовольнити позов повністю або частково чи відмовити в його задоволенні повністю або частково. У разі задоволення позову суд може прийняти рішення про інший спосіб захисту прав, свобод, інтересів людини і громадянина, інших суб'єктів у сфері публічно-правових відносин від порушень з боку суб'єктів владних повноважень, який не суперечить закону і забезпечує ефективний захист таких прав, свобод та інтересів.

Саме по собі визнання протиправним та скасування рішення Київської міської ради від 20.04.2017 року №195/2417 «Про відмову у наданні дозволу на розроблення проекту землеустрою щодо відведення земельної ділянки на вул. Барикадній у Голосіївському районі міста Києва гр. Орябинській Єлизаветі Іванівні для будівництва та обслуговування жилого будинку, господарських будівель і споруд» не гарантує позивачу повний судовий захист її порушеного права.

Таким чином, законним є висновок суду першої інстанції, що для відновлення порушеного права позивача та належного захисту законних прав та інтересів останньої, є необхідним зобов'язання відповідача повторно розглянути проект щодо відведення земельної ділянки на вул. Барикадній у Голосіївському районі міста Києва гр. Орябинській Єлизаветі Іванівні для будівництва та обслуговування жилого будинку, господарських будівель і споруд (справа-клопотання К-26490)».

Кожен, чиї права та свободи, визнані в цій Конвенції, було порушено, має право на **ефективний засіб** юридичного захисту в національному органі, навіть якщо таке порушення було вчинене особами, які здійснювали свої офіційні повноваження (ст. 13 Конвенції).

Як зазначено в п. 4.1 Рішення Конституційного суду України від 02.11.2004 р. N 15-рп/2004 суд, здійснюючи правосуддя на засадах верховенства права, забезпечує захист гарантованих Конституцією та законами України прав і свобод людини і громадянина, прав і законних інтересів юридичних осіб, інтересів суспільства і держави.

Європейський суд з прав людини у своїх рішеннях визначив окремі ознаки принципу верховенства права у розбудові національних систем правосуддя та здійсненні судочинства, яких мають дотримуватись держави - члени Ради Європи, що підписали Конвенцію про захист прав людини і основоположних свобод 1950 року.

КОПІЯ

Відповідно до ст. 17 Закону України «Про виконання рішень та застосування практики Європейського суду з прав людини» практика ЄСПЛ підлягає застосуванню судами як джерело права.

Згідно судової практики Європейського суду з прав людини (рішення по справі Олссон проти Швеції від 24 березня 1988 року) запорукою вірного застосування дискреційних повноважень є високий рівень правової культури державних службовців, водночас, суди повинні відновлювати порушене право **шляхом зобов'язання суб'єкта владних повноважень**, у тому числі колегіальний орган, прийняти конкретне рішення про надання можливості, якщо відмова визнана неправомірною, а інших підстав для відмови не вбачається.

При цьому, Суд застосовує висновки Європейського суду з прав людини, викладені в рішенні від 01.07.2003 р. по справі «Суомінен проти Фінляндії», відповідно до яких, саме орган влади зобов'язаний виправдати свої дії, навівши обґрунтування своїх рішень.

Крім того, Суд враховує правову позицію, висловлену в рішенні Європейського Суду з прав людини від 20.10.2011 р. у справі «Рисовський проти України», в якому Суд зазначив, що принцип «належного урядування», зокрема передбачає, що державні органи повинні діяти в належний і якомога послідовніший спосіб. При цьому, на них покладено обов'язок запровадити внутрішні процедури, які посилять прозорість і ясність їхніх дій, мінімізують ризик помилок і сприятимуть юридичній визначеності у правовідносинах. Державні органи, які не впроваджують або не дотримуються своїх власних процедур, не повинні мати можливість уникати виконання своїх обов'язків.

Суд при вирішенні справи керується принципом верховенства права, відповідно до якого зокрема **людина, її права та свободи визнаються найвищими цінностями** та визначають зміст і спрямованість діяльності держави (ч. 1 ст. 6 КАС України).

Колегія суддів апеляційної інстанції бере до уваги правову позицію, яка висвітлена в п. 9 мотивувальної частини рішення Конституційного суду України від 30.01.2003 р. N 3-рп/2003, а саме: «Правосуддя за своєю суттю визнається таким лише за умови, що воно відповідає вимогам справедливості і забезпечує ефективне поновлення в правах. Загальною декларацією прав людини 1948 року передбачено, що кожна людина має право на ефективне поновлення в правах компетентними національними судами у випадках порушення її основних прав, наданих їй конституцією або законом (стаття 8). Право на ефективний засіб захисту закріплено також у Міжнародному пакті про громадянські та політичні права (стаття 2) і в Конвенції про захист прав людини та основних свобод (стаття 13)».

Аналіз наведених правових положень дає підстави колегії суддів апеляційної інстанції дійти висновку, що даний адміністративний позов підлягає частковому задоволенню, а тому доводи викладені відповідачем в апеляційній скарзі не заслуговують на увагу суду.

Колегія суддів апеляційної інстанції приходить до висновку, що інші доводи апелянта не знайшли свого підтвердження під час апеляційного розгляду, а тому судом до уваги не приймаються.

Відповідно до ч. 2 ст. 19 Конституції України органи державної влади та органи місцевого самоврядування, їх посадові особи зобов'язані діяти лише на підставі, в межах повноважень та у спосіб, що передбачені Конституцією та законами України.

Згідно із ч. 2 ст. 77 КАС України в адміністративних справах про протиправність рішень, дій чи бездіяльності суб'єкта владних повноважень обов'язок щодо доказування правомірності свого рішення, дії чи бездіяльності покладається на відповідача.

В даному випадку, відповідачем, як суб'єктом владних повноважень, не доведено правомірності своїх дій та не надано обґрунтованих доводів прийняття оскаржуваного рішення, відповідно до норм чинного законодавства.

Отже, колегія суддів апеляційної інстанції вважає, що судом першої інстанції було вірно встановлено фактичні обставини справи, надано належну оцінку дослідженим

доказам, прийнято законне та обґрунтоване рішення у відповідності з вимогами матеріального та процесуального права.

Обставини, викладені в апеляційній скарзі, до уваги не приймаються, оскільки є необґрунтованими та не є підставами для скасування рішення суду першої інстанції.

В зв'язку з цим колегія суддів вважає необхідним апеляційну скаргу залишити без задоволення, а рішення суду першої інстанції – без змін.

Керуючись ст.ст. 242, 308, 310, 315, 316, 321, 322, 325, 328, 329 КАС України, суд, –

П О С Т А Н О В И В:

Апеляційну скаргу Київської міської ради - залишити без задоволення.

Рішення Окружного адміністративного суду міста Києва від 23 жовтня 2018 року - без змін.

Постанова суду набирає законної сили з дати її прийняття та може бути оскаржена шляхом подачі касаційної скарги безпосередньо до Верховного Суду у порядку та строки, визначені ст.ст. 328-331 КАС України.

Головуючий суддя: Шурко О.І.

Судді: Василенко Я.М.

Кузьменко В.В.

Підпис
Підписи
З оригіналом згідно
Секретар судового засідання
Коцюба Т.

ПРОШИТО ТА
ПРОНУМЕРОВАНО
НА ___ АРКУШАХ

Секретар Кошова Т.М.

п. 14.7.73 К-34112

Голові постійно – діючої комісії КМР
з питань містобудування, архітектури
та землекористування
Мищенко О. Г.

[redacted]

Мартинович Олександр Васильович

[redacted]

Заява

Я, Мартинович Олександр Васильович звертаюся до Вас, щодо винесення мого питання на порядок денний комісії.

На підставі договору дарування ВВМ №817215 я маю гаражний бокс по вул. Сортувальній, 22. Даний гаражний бокс належить мені на праві приватної власності, що підтверджується витягом з Державного реєстру речових прав на нерухоме майно про реєстрацію прав та їх обтяжень № 51251671. У зв'язку зі зміною земельного законодавства, для володіння майном, що знаходиться на земельній ділянці, необхідно володіти право установчими документами на земельну ділянку. В зв'язку з чим 04.05.2018р. я письмово звернувся до департаменту земельних ресурсів в м. Києві з проханням надати дозвіл на розробку проекту землеустрою щодо відведення земельної ділянки та винесення мого питання на порядок денний.

Однак, станом на сьогоднішній день жодної письмової відповіді я не отримав, що прямо порушує закон України про звернення громадян.

В зв`язку з вище викладеним прошу:

- винести на розгляд комісії питання про розроблення проекту землеустрою;

- повідомити мене про дату засідання комісії, на якому буде розглянуте клопотання;

- надати письмову відповідь на моє клопотання.

03.08.18

Київська міська рада
03.08.2018 № 08/М-3818

п.14.7.107 К-31751

Київське Інвестиційне Агентство

ВИКОНАВЧИЙ ОРГАН КИЇВСЬКОЇ МІСЬКОЇ РАДИ
(КИЇВСЬКА МІСЬКА ДЕРЖАВНА АДМІНІСТРАЦІЯ)
КОМУНАЛЬНЕ ПІДПРИЄМСТВО
КИЇВСЬКЕ ІНВЕСТИЦІЙНЕ АГЕНТСТВО

вул. Терещенківська, 11-А, м. Київ. 01004, тел./факс (044) 289-53-51, e-mail: info@investinkyiv.org,
web: www.investinkyiv.gov.ua
Код ЄДРПОУ 21655857

04.06.2018 р. № 050/30-570

Голові постійної комісії Київради з питань містобудування, архітектури та землекористування
Міщенку О.Г.

Шановний Олександре Григоровичу!

До проекту порядку денного засідання постійної комісії Київської міської ради з питань містобудування, архітектури та землекористування від 05.06.2018 було включено питання п. 23.7.23 «Розгляд справ-клопотань (відмова у наданні дозволів на розроблення проектів землеустрою щодо відведення земельних ділянок)», а саме справа К-31751 (ПР-14761 від 28.11.2017) надання КП «Київське інвестиційне агентство» дозволу на розробку проекту землеустрою на земельну ділянку по вул. Милославська для будівництва і обслуговування житлових будинків з об'єктами громадського призначення (в тому числі громадян, які постраждали від діяльності групи інвестиційно-будівельних компаній «Еліта-центр».

Просимо Вас не виносити на розгляд комісії вищезгадане питання та повернути до Агентства справу К-31751 для доопрацювання та повторної її подачі до приймальні Київської міської ради з земельних питань.

З повагою,

В.о. генерального директора В. Гасюнас

п. 147.125 К-37/6

Київська міська державна адміністрація
24.10.2019 № М-12700/2

Офіс Президента України

Департамент з питань звернень громадян

01220, м. Київ, вул. Банкова, 11, тел. (044) 255-70-42, факс (044) 255-70-51

23.10.2019 № 22/063562-26 **Київська міська державна адміністрація**

Надсилаємо за належністю на розгляд звернення від 11.09.2019, автор Мельник В.В., що надійшло до Офісу Президента України.

Про результати розгляду просимо повідомити заявника.

Додаток на 5 арк. на першу адресу.

Заступник Керівника Департаменту **Ю.Сизоненко**

Вик. Мандрика В. І.
EDOC-44-618427

Друга адреса

Адресат: Мельник В.В.

Куди: вул. А.Вербицького, 19, кв. 292, м. Київ, melnikvv7777@gmail.com,

Пошт. індекс: 02121

Київська міська державна адміністрація
24 ЖОВ 2019
Вх. № М-12700/2

Офіс Президента України
Президенту України
Зеленському Володимиру
Олександровичу
requests@apu.gov.ua
Letter@apu.gov.ua
01120, м.Київ, вул.Банкова, 11

Від гр.України Мельника Валентина
Васильовича, який проживає за
адресою:
м.Київ вул.А.Вербицького 19, кв.292
моб.тел.: 0679177056
melnikvv7777@gmail.com

Київська міська державна адміністрація
24 ЖОВ 2019
Вх. № М-12800/2

Звернення

Я, Мельник Валентин Васильович, маю потребу у вирішенні житлового питання, протягом усіх років життя та військової служби дане питання вирішене не було. Як учасник бойових дій, я маю право на першочергове виділення земельної ділянки. З метою реалізації своїх законних прав, протягом 2016-2018 років написав понад 5 заяв до Київської міської ради з клопотаннями щодо відведення мені земельної ділянки та більше 30 до інших органів місцевого самоврядування, а також для отримання інформації відносно земельної ділянки, яку можна отримати під будівництво жилого будинку.

Статтею 81 Земельного кодексу України закріплене право громадян України набувати право власності на земельну ділянку на підставі, зокрема безоплатної передачі із земель державної і комунальної власності.

Відповідно до частини 1 статті 122 Земельного кодексу України до повноважень сільських, селищних, міських рад належить передача земельних ділянок у власність або у користування із земель комунальної власності відповідних територіальних громад для всіх потреб.

Частиною 1 статті 121 Земельного кодексу України визначено норми безоплатної передачі земельних ділянок, їх цільове призначення та розміри, громадянам України із земель державної або комунальної власності.

Згідно зі статтею 40 Земельного кодексу України, громадяни України мають право отримати, за рішенням органів виконавчої влади або органів місцевого самоврядування, безоплатно у власність земельні ділянки для будівництва та обслуговування жилого будинку, господарських будівель і гаражного будівництва в межах норм, визначених статтею 121 Земельного кодексу України.

Статтею 5 Закону України «Про статус ветеранів війни, гарантії їх соціального захисту» визначено, що учасникам бойових дій є особи, які брали участь у виконанні бойових завдань по захисту Батьківщини у складі військових підрозділів, з'єднань, об'єднань всіх видів і родів військ Збройних сил діючої

22 ЖОВ 2019
№ 22/063562-26

армії (флоту), у партизанських загонах і підпіллі та інших формуваннях як у воєнний, так і у мирний час.

Згідно із пунктом 14 частини першої статті 12 Закону України «Про статус ветеранів війни, гарантії їх соціального захисту» учасники бойових дій мають право на пільгу, тобто першочергове право на відведення земельних ділянок для індивідуального житлового будівництва, садівництва і городництва.

Проте, органами місцевого самоврядування з незрозумілих питань вживаються всі заходи для того, щоб перешкодити законослухняному громадянинові України, офіцеру, учаснику бойових дій (антитерористичної операції) отримати земельну ділянку під будівництво жилого будинку. Дане право передбачено ст.121 Земельного кодексу України. **Я знайшов вільні земельні ділянки та надав усі необхідні матеріали (заяви-клопотання від 22.05.2018 К-34294 щодо виділення земельної ділянки мені у власність, що знаходиться за адресою** вулиця Луганська, навпроти господарств за адресами вул.Луганська, буд.6 та вул.Луганська, буд.2, поряд з господарством за кадастровим номером: 8000000000:72:266:0057,Кадастровий номер: відсутній, Код: 72:266:0045, орієнтовний розмір: 0,091 га (9125,83 кв.м.) **та від 10.01.2019 К-37180 щодо виділення земельної ділянки у власність, що знаходиться за адресою вул. В.Брожка поряд з господарствами за кадастровими номерами: 8000000000:72:330:0001 та 8000000000:72:330:0003 в орієнтовному розмірі 0,05 га.**

Проте відповідей від Київської міської ради чи її виконавчих органів (підрозділів, відділів) **з наданням дозволу чи відповіді із зазначенням чітких причин (підстав) відмови не отримав досі.**

Якщо на попередні заяви ще видумувалися причини відмови, то на звернення-клопотання від 22.05.2018 К-34294 та 10.01.2019 К-37180 відповіді не надійшло, в чому вбачаю порушення ст.. 20, 24 Закону України «Про звернення громадян» та ст..212-3 Кодексу України про адміністративні правопорушення.

Прошу вжити всіх необхідних заходів для реалізації моїх гарантованих Конституцією та іншими законами прав.

Прошу сприяти проведенню перевірки та розслідування, винних осіб притягнути до відповідальності. Про що мене також повідомити та надіслати результати перевірки та розслідування, інформації щодо інших вжитих заходів, а також копії усіх матеріалів перевірок та копії сторінок трудових книжок винних посадових осіб.

Я вважаю, що такі дії направлені для втягнення мене у злочинні корупційні дії для отримання цієї чи іншої земельної ділянки.

Людина являється головною цінністю Держави. Забезпечення її прав і свобод гарантується Конституцією України та Законами.

Додаю витяги з Кадастрової карти України, які додавалися до клопотань від 22.05.2018 К-34294 та 10.01.2019 К-37180.

ПРОШУ СПРИЯТИ ЩОДО РЕАЛІЗАЦІЇ УЧАСНИКАМ БОЙОВИХ ДІЙ ЇХ ЗАКОННИХ ПРАВ, ВОНИ ВИПОВНИЛИ СВІЙ ОБОВЯЗОК

ПЕРЕД УКРАЇНСЬКИМ НАРОДОМ ТА ДЕРЖАВОЮ. ТОЖ НЕХАЙ ДЕРЖАВА ТА УКРАЇНСЬКИЙ НАРОД ВИПОВНИТЬ СВІЙ ОБОВЯЗОК ПЕРЕД ЗАХИСНИКАМИ БАТЬКІВЩИНИ!!!

Відповідь прошу надіслати на електронну скриньку: melnikvv7777@gmail.com та встановленим порядком на адресу м.Київ, вул.А.Вербицького 19, кв.292, 02121.

У разі необхідності надання будь-яких додаткових документів, підтверджень – прошу звертатися за вказаним номером телефону, інформацію надам у найкоротший та зручний спосіб.

Слава Україні та Слава чесним добросовісним людям!!!

11.08.19 року Мельник В.В.

Витяг з Кадастрової карти України

Витяг з Кадастрової карти України

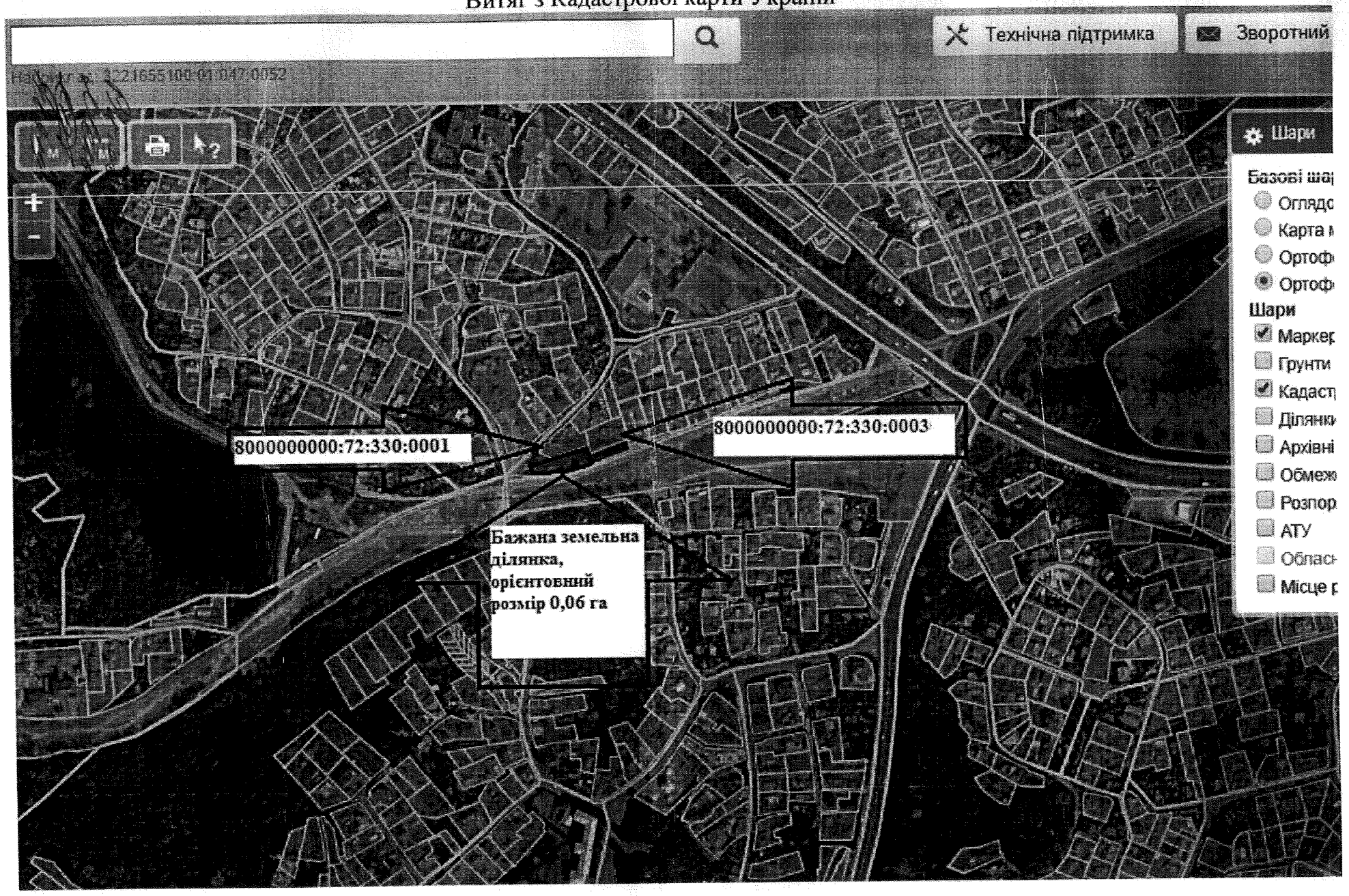

п. 17.7.139 К-31483
п. 17.7.140 К-31512
№ 17.7.141 К-31523
п. 17.7.142 К-31522
п. 17.7.143 К-31417

roundcube

Тема	**Form submission from: The form of the electronic the appeal a physical person**
От	КИЇВСЬКА МІСЬКА РАДА <zvernen@kmr.gov.ua>
Отправитель	<info@kmr.gov.ua>
Кому	<zvernen@kmr.gov.ua>
Дата	12.06.2018 17:56

Час створення заповнення форми на сайті
Вівторок, Червень 12, 2018 - 17:56
Submitted by user:
Submitted values are:

The full name of the addressee: Постійна комісія Київської міської ради з питань містобудування, архітектури та землекористування
Surname: Іванова
First name: Любов
Patronymic: Михайлівна
Sex: Жіноча
Place of residence: м.Київ
E-mail address: invalidy09@gmail.com
Contact phone: +380954908328
Add file:
http://kmr.gov.ua/sites/default/files/webform/sites/default/files/dokument microsoft word 0.docx
The essence of the raised question:
Сьогодні, 12.06.2018 року о 16.00 мені зателефонував Головний спеціаліст Управління забезпечення діяльності земельної Комісії Київської міської ради Зубець Владислав Сергійович. Повідомив, що завтра, о 10.30 відбудеться засідання Комісії ,на якому буде розглядатись проект Рішення КМР про відмову учасникам АТО, членам громадської організації «Всеукраїнська організація «Довічне право інваліда, ветерана, учасника бойових дій» в наданні дозволу на розробку проекту землеустрою щодо відведення земельної ділянки у власність. Я прошу зняти питання з розгляду в зв'язку з тим, що таким же спеціалістом того ж управління я записана на особистий прийом до Голови земельної Комісії на 22 .06.2018 року та з тим, що повідомлено за 2 години до кінця робочого дня, що передує засіданню Комісії. Я знаходжусь сьогодні на Сході з волонтерською місією. У чиновника є 10 днів, встановлених законом, на відповідь на запити і 30 днів на відповідь на звернення А мені за декілька годин потрібно подолати 900 км. За яким законом я повинна це зробити?

І чому саме я? А тому ,що учасники АТО, направивши свої заяви з документами до КМР про надання дозволу на розробку проекту землеустрою ще в серпні 2017 року та отримавши відповіді про розпочатий процес підготовки проекту рішення, надали мені довіреності на представлення їх інтересів ,одні нотаріальні, інші, які не могли навіть на нетривалий час покинути позиції, завірені комбригом. Сьогодні вони кожної миті здійснюють подвиги, сьогодні вони вийшли на околиці міста Донецька, сьогодні вони звільняють один населений пункт за іншим. А що сьогодні для них зробила Київська міська рада? Підготувала проект відмови? Ще раз прошу зняти питання з розгляду, Голові Комісії прийняти мене з особистого прийому, як представника заявників, згідно запису,22 червня 2018 року.
З повагою, Іванова Любов Михайлівна ,представник групи заявників за

Київська міська рада
13.06.2018 № 08/І-2958 (е)

Різне п. 15.1

УКРАЇНА

ГОЛОСІЇВСЬКА РАЙОННА В МІСТІ КИЄВІ
ДЕРЖАВНА АДМІНІСТРАЦІЯ

просп. Голосіївський, 42, м. Київ, 03039; тел. (044) 281 66 62, факс 281 66 61
E-mail: rda_golos@kmda.gov.ua Код ЄДРПОУ 37308812

Голові постійної комісії Київської міської ради з питань містобудування, архітектури та землекористування
О. МІЩЕНКУ

Директорові ТОВ «САНЕКВІТРЕК»
А. ДИМІЦЬКІЙ
вул. Бульварно-Кудрявська, 36
м. Київ, 01054

Депутатові Київської міської ради
В. ГРУШКО
вул. Хрещатик, 36
м. Київ, 01044

Про затвердження детального плану території мікрорайону Теремки - II

Шановний Олександре Григоровичу!

До Голосіївської районної в місті Києві державної адміністрації звернувся депутат Київської міської ради В. Грушко стосовно звернення ТОВ «САНЕКВІТРЕК» щодо розроблення детального плану території мікрорайону Теремки – II.

На земельній ділянці за адресою: вул. Касіяна, 1 ТОВ «САНЕКВІТРЕК» має намір здійснювати будівництво багатоквартирних житлових будинків, а також враховуючи потреби громади житлового масиву Теремки – II, і будівництво дошкільних навчальних закладів (дитячих садків) та загальноосвітніх навчальних закладів.

Водночас, реалізація даної мети неможлива без розроблення детального плану території і ТОВ «САНЕКВІТРЕК» здійснюватиме фінансування робіт із розроблення даного детального плану.

Так, відповідно до вимог державних будівельних норм розрахункові показники етапів реалізації детальних планів території складають 3-7 років (перший етап) та 15-20 років (наступний етап).

Доцільно зазначити, що станом на сьогодні з відставанням від розрахункових показників здійснюється забезпеченість мешканців житлового масиву Теремки - II у Голосіївському районі міста Києві установами та підприємствами обслуговування населення, не вирішені питання належного забезпечення мешканців житлового масиву Теремки – II закладами та підприємствами обслуговування на соціально-гарантованому рівні, в тому числі щодо медичного забезпечення, забезпечення місцями в закладах освіти (дошкільними та загальноосвітніми) та ін. у відповідності до існуючих потреб.

У найбільш проблемному мікрорайоні Теремки – II у Голосіївському районі міста Києва за останні 5 років з'явилися заклади освіти, що не зменшує навантаження і потребу у нових закладах освіти в цьому районі, мережа існуючих шкіл вже не може прийняти дітей, які мешкають у цих районах, бо місць для навчання просто не вистачає. За нормами 10 м2 на дитину, у школі повинно бути 700 учнів, тобто майже вдвічі менше, ніж зараз, попри це щороку у загальноосвітній школі додається 100 учнів; ЗОШ № 202 у мікрорайоні Теремки – II заповнена на 103%; ліцей № 227 на 102%.

Забезпечення мешканців цього мікрорайону місцями в закладах середньої освіти частково вирішується за рахунок загальноосвітнього закладу освіти № 151 I-III ступенів, що знаходиться у сусідньому мікрорайоні. Однак розташування зазначеного освітнього закладу вдвічі перевищує величину максимально допустимого радіусу обслуговування установ та організацій. Маршрути підходів учнів, що проживають на прилеглих вулицях та інших вулиць і провулків мікрорайону до закладу загальної середньої освіти № 151 з початковими класами перетинають проїзну частину магістральної вулиці. Столичне шосе в одному рівні з транспортом, що не тільки суперечить державним будівельним нормам, а й створює небезпечні умови для життя і здоров'я дітей.

Таким чином, на сьогодні діти мешканців мікрорайону Теремки – II мусять долати відстані у 2-2,5 км, переходити небезпечні, переповнені транспортом дороги, щоб дістатися до місця навчання, що є порушенням державних будівельних норм.

Така ж ситуація стосується і дитячих садків мікрорайону Теремки – II, які заповнені на 117%.

Стійке зростання населення зазначеного мікрорайону. Реальний стан навантаження на наявну соціальну інфраструктуру у мікрорайоні Теремки – II та повна відсутність розбудови соціальної інфраструктури в цьому мікрорайоні потребує швидкого й кардинального аналізу і виділення земельних ділянок для дитсадків та шкіл. Наразі у мікрорайоні потрібно збудувати щонайменше 7 садочків та 5 шкіл.

Окрім потреби в підприємствах і закладах обслуговування населення, визначення/перегляду їх місць розташування, не вирішена проблема

забезпечення життєдіяльності мешканців мікрорайону в тому числі шляхом впорядкування транспортного і пішохідного руху в мікрорайоні. Організації системи інженерних мереж, вирішення питання комплексного благоустрою та озеленення мікрорайону.

Таким чином, наразі існує потреба у внесенні змін в містобудівну документацію на місцевому рівні та негайної потреби у розробленні детального плану території житлового масиву Теремки – II у Голосіївському районі міста Києва, враховуючи темпи його забудови багатоповерховими житловими комплексами та відповідного комплексного розрахунку потреб мешканців району у будівництві установ освіти, охорони здоров'я, підприємств обслуговування, влаштуванні нових скверів та благоустрій існуючих, створення дитячих майданчиків та місць відпочинку.

Враховуючи викладене, прошу Вас розглянути зазначене питання на засіданні постійної комісії Київської міської ради з питань містобудування, архітектури та землекористування та дати доручення Департаменту містобудування та архітектури виконавчого органу Київської міської ради (Київської міської державної адміністрації) як замовнику розроблення містобудівної документації, відповідно до рішення Київської міської ради від 13.11.2003 № 519/10007 «Про основні засади містобудівної політики у місті Києві», підготувати проект рішення про розроблення містобудівної документації детального плану території мікрорайону Теремки – II у Голосіївському адміністративному районі м. Києва.

Додаток на 3 арк. в першу адресу

З повагою

Перший заступник голови Леся СИДОРЕНКО

Альона Мамедова
259 82 19

ДЕПУТАТ

КИЇВСЬКОЇ МІСЬКОЇ РАДИ VIII СКЛИКАННЯ

"04" квітня 2019 р. № 08/279/08/160-6

Голові Голосіївської районної в місті Києві державної адміністрації

Настасенко О.Г.

Депутатське звернення!
Шановний Олександре Григоровичу!

До мене звернулась директор товариства з обмеженою відповідальністю «САНЕКВІТРЕК» Диміцька А.О., що знаходиться за адресою 01054, м. Київ, вул. Бульварно-Кудрявська, буд. 36, ідент. код 42206312.

Зазначено, що вище вказане ТОВ «САНЕКВІТРЕК» є власником нерухомого майна (нежилих будівель), яке розташоване на земельній ділянці за адресою: м. Київ, вул. Касіяна Василя, буд.1.

Метою заявника є побудова на даній земельній ділянці об'єктів соціально-житлової інфраструктури, а саме багатоквартирних житлових будинків, дошкільних навчальних закладів (дит. садків) та загальноосвітніх навчальних закладів, враховуючи потреби громади житлового масиву Теремки-2.

В листі звернення заявник звертає увагу, що реалізація цієї мети неможлива без розроблення детального плану території в межах Голосіївського району, який Ви очолюєте.

Враховуючи клопотання визначенні в зверненні, прошу Вас розглянути лист заявника та вжити необхідних заходів щодо реалізації його прав відповідно до чинного законодавства.

Відповідь прошу надати заявнику за адресою: 01054, м. Київ, вул. Бульварно-Кудрявська, буд.36 та мені.

Додаток: 4 аркуші.

З повагою

В.В. Грушко

Голосіївська районна в місті Києві державна адміністрація
08.04.2019 № 100/3012

ТОВАРИСТВО З ОБМЕЖЕНОЮ ВІДПОВІДАЛЬНІСТЮ «САНЕКВІТРЕК»

01054, м. Київ, вул. Бульварно-Кудрявська, буд. 36; ідентифікаційний код 42206312

вих. № 1/26/03
від 26.03.2019р.

Депутату Київської міської ради
Грушко Віктору Валентиновичу

Товариство з обмеженою відповідальністю «САНЕКВІТРЕК» є власником нерухомого майна (нежилих будівель), яке розташоване на земельній ділянці за адресою: місто Київ, вулиця Касіяна Василя, будинок 1 (один).

На сьогоднішні день на вказаній вище земельній ділянці ТОВ «САНЕКВІТРЕК» має намір здійснювати будівництво багатоквартирних житлових будинків, а також враховуючи потреби громади житлового масиву Теремки-II, і будівництво дошкільних навчальних закладів (дитячих садків) та загальноосвітніх навчальних закладів.

Водночас, реалізація даної мети неможлива без розроблення детального плану території і ТОВ «САНЕКВІТРЕК» здійснюватиме фінансування робіт із розроблення даного детального плану.

Так, відповідно до вимог державних будівельних норм розрахункові показники етапів реалізації детальних планів територій складають 3-7 років (перший етап) та 15-20 років (наступний етап).

Доцільно зазначити, що станом на сьогодні з відставанням від розрахункових показників здійснюється забезпеченість мешканців житлового масиву Теремки-II в Голосіївському районі міста Києва установами та підприємствами обслуговування населення, не вирішені питання належного забезпечення мешканців житлового масиву Теремки-II закладами та підприємствами обслуговування на соціально-гарантованому рівні, в тому числі щодо медичного забезпечення, забезпечення місцями в закладах освіти (дошкільними та загальноосвітніми) та ін. у відповідності до існуючих потреб.

Так, у найбільш проблемному мікрорайоні Теремки-2 у Голосіївському районі міста Києва за останні п'ять років з'явилися лише два приватні заклади освіти, що не зменшує навантаження і потребу у нових закладах освіти в цьому районі, мережа існуючих шкіл вже не може прийняти дітей, які мешкають у цих районах, бо місця для навчання просто не вистачає. За нормами 10м2 на дитину, у школі повинно бути 700 учнів, тобто майже вдвічі менше, ніж зараз, попри це щороку у загальноосвітній школі додається 100 учнів; ЗОШ №202 у мікрорайоні Теремки-2 заповнена на 103%, ліцей № 227 на 102%.

Забезпечення мешканців цього мікрорайону місцями в закладах середньої освіти частково вирішується за рахунок загальноосвітнього закладу освіти №151 [illegible], що знаходиться у сусідньому мікрорайоні. Однак розташування зазначеного освітнього закладу вдвічі перевищує величину максимально допустимого радіусу обслуговування установ та організацій. Маршрути підходів учнів, що проживають на прилеглих вулицях та інших вулиць і провулків мікрорайону до закладу загальної середньої освіти №151 з початковими класами перетинають проїзну частину магістральної вулиці. Столичне шосе в одному рівні з транспортом, що не тільки суперечить державним будівельним нормам, а й створює небезпечні умови ситуації для життя і здоров'я дітей.

Таким чином, на сьогодні діти мешканців Теремків-2 мусять долати відстані у 2-2,5 км, переходити небезпечні, переповнені транспортом дороги, щоб добратися до місця навчання, що є порушенням державних будівельних норм.

Те ж саме стосується і дитячих садків, які на Теремках-2 заповнені на 117%.

Стійке зростання населення зазначеного мікрорайону, реальний стан навантаження на наявну соціальну інфраструктуру у мікрорайоні Теремки-2 та повна відсутність розбудови соціальної інфраструктури в цьому мікрорайоні потребує швидкого і кардинального аналізу і виділення земельних ділянок для дитсадків та шкіл. Наразі на Теремках-2 потрібно збудувати щонайменше сім садочків та п'ять шкіл.

Окрім потреби в підприємствах і закладах обслуговування населення, визначення/перегляду їх місць розташування, не вирішена проблема забезпечення життєдіяльності мешканців мікрорайону в тому числі шляхом впорядкування транспортного і пішохідного руху в мікрорайоні, організації системи інженерних мереж, вирішення питання комплексного благоустрою та озеленення мікрорайону.

Таким чином наразі існує потреба у внесенні змін у містобудівну документацію на місцевому рівні та негайної потреби у розробленні детального плану території житлового масиву Теремки-II у Голосіївському районі міста Києва, враховуючи темпи його забудови багатоповерховими житловими комплексами та відповідного комплексного розрахунку потреб мешканців району у будівництві установ освіти, охорони здоров'я, підприємств обслуговування, влаштуванні нових скверів та благоустрій існуючих, створення дитячих майданчиків та місць відпочинку.

Враховуючи вищевикладене прошу Вас розглянути питання щодо розроблення детального плану території житлового масиву Теремки-II у Голосіївському районі міста Києва, а саме в межах вулиці Велика Окружна дорога, проспекту Академіка Глушкова та вулиць Маршала Конєва і Дмитра Луценка.

Для конкретизації місцезнаходження вказаної території, яка потребує розроблення детального плану додаємо до листа: Додаток №1 – Витяг із карти на плану червоними лініями позначено територію про яку сказано вище; Додаток №2 – Зонінг (територія позначена номером 186).

З повагою,
Директор ТОВ «САНЕКВІТРЕК» А.О. Дмитрієва

УКРАЇНА
ГОЛОСІЇВСЬКА РАЙОННА В МІСТІ КИЄВІ
ДЕРЖАВНА АДМІНІСТРАЦІЯ

просп. Голосіївський, 42, м. Київ, 03039, тел. (044) 281-66-62, факс 281-66-61,
E-mail: rda_golos@kmda.gov.ua Код ЄДРПОУ 37308812

16.05.2019 № 100-4978
на № 08/030/06/06-6115 від 04.04.2019

Голові постійної комісії Київської
міської ради з питань містобудування,
архітектури та землекористування
О. МІЩЕНКУ

Директорові ТОВ «САНЕКВІТРЕК»
А. ДИМІЦЬКІЙ
вул. Бульварно-Кудрявська, 36
м. Київ, 01054

Депутатові Київської міської ради
В. ГРУШКО
вул. Хрещатик, 36
м. Київ, 01044

Про затвердження детального плану
території мікрорайону Теремки - II

Шановний Олександре Григоровичу!

До Голосіївської районної в місті Києві державної адміністрації звернувся депутат Київської міської ради В. Грушко стосовно звернення ТОВ «САНЕКВІТРЕК» щодо розроблення детального плану території мікрорайону Теремки – II.

На земельній ділянці за адресою: вул. Касіяна, 1 ТОВ «САНЕКВІТРЕК» має намір здійснювати будівництво багатоквартирних житлових будинків, а також враховуючи потреби громади житлового масиву Теремки – II, і будівництво дошкільних навчальних закладів (дитячих садків) та загальноосвітніх навчальних закладів.

Водночас, реалізація даної мети неможлива без розроблення детального плану території і ТОВ «САНЕКВІТРЕК» здійснюватиме фінансування робіт із розроблення даного детального плану.

Так, відповідно до вимог державних будівельних норм розрахункові показники етапів реалізації детальних планів території складають 3-7 років (перший етап) та 15-20 років (наступний етап).

Доцільно зазначити, що станом на сьогодні з відставанням від розрахункових показників здійснюється забезпеченість мешканців житлового масиву Теремки - II у Голосіївському районі міста Києві установами та підприємствами обслуговування населення, не вирішені питання належного забезпечення мешканців житлового масиву Теремки – II закладами та підприємствами обслуговування на соціально-гарантованому рівні, в тому числі щодо медичного забезпечення, забезпечення місцями в закладах освіти (дошкільними та загальноосвітніми) та ін. у відповідності до існуючих потреб.

У найбільш проблемному мікрорайоні Теремки – II у Голосіївському районі міста Києва за останні 5 років з'явилися заклади освіти, що не зменшує навантаження і потребу у нових закладах освіти в цьому районі, мережа існуючих шкіл вже не може прийняти дітей, які мешкають у цих районах, бо місць для навчання просто не вистачає. За нормами 10 м2 на дитину, у школі повинно бути 700 учнів, тобто майже вдвічі менше, ніж зараз, попри це щороку у загальноосвітній школі додається 100 учнів; ЗОШ № 202 у мікрорайоні Теремки – II заповнена на 103%; ліцей № 227 на 102%.

Забезпечення мешканців цього мікрорайону місцями в закладах середньої освіти частково вирішується за рахунок загальноосвітнього закладу освіти № 151 I-III ступенів, що знаходиться у сусідньому мікрорайоні. Однак розташування зазначеного освітнього закладу вдвічі перевищує величину максимально допустимого радіусу обслуговування установ та організацій. Маршрути підходів учнів, що проживають на прилеглих вулицях та інших вулиць і провулків мікрорайону до закладу загальної середньої освіти № 151 з початковими класами перетинають проїзну частину магістральної вулиці. Столичне шосе в одному рівні з транспортом, що не тільки суперечить державним будівельним нормам, а й створює небезпечні умови для життя і здоров'я дітей.

Таким чином, на сьогодні діти мешканців мікрорайону Теремки – II мусять долати відстані у 2-2,5 км, переходити небезпечні, переповнені транспортом дороги, щоб дістатися до місця навчання, що є порушенням державних будівельних норм.

Така ж ситуація стосується і дитячих садків мікрорайону Теремки – II, які заповнені на 117%.

Стійке зростання населення зазначеного мікрорайону. Реальний стан навантаження на наявну соціальну інфраструктуру у мікрорайоні Теремки – II та повна відсутність розбудови соціальної інфраструктури в цьому мікрорайоні потребує швидкого й кардинального аналізу і виділення земельних ділянок для дитсадків та шкіл. Наразі у мікрорайоні потрібно збудувати щонайменше 7 садочків та 5 шкіл.

Окрім потреби в підприємствах і закладах обслуговування населення, визначення/перегляду їх місць розташування, не вирішена проблема

забезпечення життєдіяльності мешканців мікрорайону в тому числі шляхом впорядкування транспортного і пішохідного руху в мікрорайоні. Організації системи інженерних мереж, вирішення питання комплексного благоустрою та озеленення мікрорайону.

Таким чином, наразі існує потреба у внесенні змін в містобудівну документацію на місцевому рівні та негайної потреби у розробленні детального плану території житлового масиву Теремки – II у Голосіївському районі міста Києва, враховуючи темпи його забудови багатоповерховими житловими комплексами та відповідного комплексного розрахунку потреб мешканців району у будівництві установ освіти, охорони здоров'я, підприємств обслуговування, влаштуванні нових скверів та благоустрій існуючих, створення дитячих майданчиків та місць відпочинку.

Враховуючи викладене, прошу Вас розглянути зазначене питання на засіданні постійної комісії Київської міської ради з питань містобудування, архітектури та землекористування та дати доручення Департаменту містобудування та архітектури виконавчого органу Київської міської ради (Київської міської державної адміністрації) як замовнику розроблення містобудівної документації, відповідно до рішення Київської міської ради від 13.11.2003 № 519/10007 «Про основні засади містобудівної політики у місті Києві», підготувати проект рішення про розроблення містобудівної документації детального плану території мікрорайону Теремки – II у Голосіївському адміністративному районі м. Києва.

Додаток на 3 арк. в першу адресу

З повагою

Перший заступник голови Леся СИДОРЕНКО

Альона Мамедова
259 82 19

УКРАЇНА
ГОЛОСІЇВСЬКА РАЙОННА В МІСТІ КИЄВІ
ДЕРЖАВНА АДМІНІСТРАЦІЯ

просп. Голосіївський, 42, м. Київ, 03039, тел. (044) 281-66-62, факс 281-66-61,
E-mail: rda_golos@kmda.gov.ua Код ЄДРПОУ 37308812

16 05 2019 № 100-7478
на № _____ від _____

Голові постійної комісії Київської
міської ради з питань містобудування,
архітектури та землекористування
О. МІЩЕНКУ

Директорові ТОВ «САНЕКВІТРЕК»
А. ДИМІЦЬКІЙ
вул. Бульварно-Кудрявська, 36
м. Київ, 01054

Депутатові Київської міської ради
В. ГРУШКО
вул. Хрещатик, 36
м. Київ, 01044

Про затвердження детального плану
території мікрорайону Теремки - II

Шановний Олександре Григоровичу!

До Голосіївської районної в місті Києві державної адміністрації звернувся депутат Київської міської ради В. Грушко стосовно звернення ТОВ «САНЕКВІТРЕК» щодо розроблення детального плану території мікрорайону Теремки – II.

На земельній ділянці за адресою: вул. Касіяна, 1 ТОВ «САНЕКВІТРЕК» має намір здійснювати будівництво багатоквартирних житлових будинків, а також враховуючи потреби громади житлового масиву Теремки – II, і будівництво дошкільних навчальних закладів (дитячих садків) та загальноосвітніх навчальних закладів.

Водночас, реалізація даної мети неможлива без розроблення детального плану території і ТОВ «САНЕКВІТРЕК» здійснюватиме фінансування робіт із розроблення даного детального плану.

Так, відповідно до вимог державних будівельних норм розрахункові показники етапів реалізації детальних планів території складають 3-7 років (перший етап) та 15-20 років (наступний етап).

Доцільно зазначити, що станом на сьогодні з відставанням від розрахункових показників здійснюється забезпеченість мешканців житлового масиву Теремки - II у Голосіївському районі міста Києві установами та підприємствами обслуговування населення, не вирішені питання належного забезпечення мешканців житлового масиву Теремки – II закладами та підприємствами обслуговування на соціально-гарантованому рівні, в тому числі щодо медичного забезпечення, забезпечення місцями в закладах освіти (дошкільними та загальноосвітніми) та ін. у відповідності до існуючих потреб.

У найбільш проблемному мікрорайоні Теремки – II у Голосіївському районі міста Києва за останні 5 років з'явилися заклади освіти, що не зменшує навантаження і потребу у нових закладах освіти в цьому районі, мережа існуючих шкіл вже не може прийняти дітей, які мешкають у цих районах, бо місць для навчання просто не вистачає. За нормами 10 м2 на дитину, у школі повинно бути 700 учнів, тобто майже вдвічі менше, ніж зараз, попри це щороку у загальноосвітній школі додається 100 учнів; ЗОШ № 202 у мікрорайоні Теремки – II заповнена на 103%; ліцей № 227 на 102%.

Забезпечення мешканців цього мікрорайону місцями в закладах середньої освіти частково вирішується за рахунок загальноосвітнього закладу освіти № 151 I-III ступенів, що знаходиться у сусідньому мікрорайоні. Однак розташування зазначеного освітнього закладу вдвічі перевищує величину максимально допустимого радіусу обслуговування установ та організацій. Маршрути підходів учнів, що проживають на прилеглих вулицях та інших вулиць і провулків мікрорайону до закладу загальної середньої освіти № 151 з початковими класами перетинають проїзну частину магістральної вулиці. Столичне шосе в одному рівні з транспортом, що не тільки суперечить державним будівельним нормам, а й створює небезпечні умови для життя і здоров'я дітей.

Таким чином, на сьогодні діти мешканців мікрорайону Теремки – II мусять долати відстані у 2-2,5 км, переходити небезпечні, переповнені транспортом дороги, щоб дістатися до місця навчання, що є порушенням державних будівельних норм.

Така ж ситуація стосується і дитячих садків мікрорайону Теремки – II, які заповнені на 117%.

Стійке зростання населення зазначеного мікрорайону. Реальний стан навантаження на наявну соціальну інфраструктуру у мікрорайоні Теремки – II та повна відсутність розбудови соціальної інфраструктури в цьому мікрорайоні потребує швидкого й кардинального аналізу і виділення земельних ділянок для дитсадків та шкіл. Наразі у мікрорайоні потрібно збудувати щонайменше 7 садочків та 5 шкіл.

Окрім потреби в підприємствах і закладах обслуговування населення, визначення/перегляду їх місць розташування, не вирішена проблема

забезпечення життєдіяльності мешканців мікрорайону в тому числі шляхом впорядкування транспортного і пішохідного руху в мікрорайоні. Організації системи інженерних мереж, вирішення питання комплексного благоустрою та озеленення мікрорайону.

Таким чином, наразі існує потреба у внесенні змін в містобудівну документацію на місцевому рівні та негайної потреби у розробленні детального плану території житлового масиву Теремки – II у Голосіївському районі міста Києва, враховуючи темпи його забудови багатоповерховими житловими комплексами та відповідного комплексного розрахунку потреб мешканців району у будівництві установ освіти, охорони здоров'я, підприємств обслуговування, влаштуванні нових скверів та благоустрій існуючих, створення дитячих майданчиків та місць відпочинку.

Враховуючи викладене, прошу Вас розглянути зазначене питання на засіданні постійної комісії Київської міської ради з питань містобудування, архітектури та землекористування та дати доручення Департаменту містобудування та архітектури виконавчого органу Київської міської ради (Київської міської державної адміністрації) як замовнику розроблення містобудівної документації, відповідно до рішення Київської міської ради від 13.11.2003 № 519/10007 «Про основні засади містобудівної політики у місті Києві», підготувати проект рішення про розроблення містобудівної документації детального плану території мікрорайону Теремки – II у Голосіївському адміністративному районі м. Києва.

Додаток на 3 арк. в першу адресу

З повагою

Перший заступник голови Леся СИДОРЕНКО

Альона Мамедова
259 82 19

Різне п.15.2.

ВИКОНАВЧИЙ ОРГАН КИЇВСЬКОЇ МІСЬКОЇ РАДИ
(КИЇВСЬКА МІСЬКА ДЕРЖАВНА АДМІНІСТРАЦІЯ)

ДЕПАРТАМЕНТ ЗЕМЕЛЬНИХ РЕСУРСІВ

вул. Хрещатик, 32-а, м. Київ, 01601, тел. (044) 279-58-72, ф. (044) 288-07-57,
КБУ"Контактний центр міста Києва"(044) 15-51, E-mail: dzr@kmda.gov.ua Код ЄДРПОУ 26199097

30.10.2019 № 05710-20179

на № _____ від _____

Постійна комісія Київської міської ради з питань містобудування, архітектури та землекористування

Інформація про стан виконання
міської цільової програми

Відповідно до підпункту 3.2 пункту 3 рішення Київської міської ради від 04.12.2018 № 229/6280 «Про затвердження Міської цільової програми використання та охорони земель міста Києва на 2019-2021 роки», Департамент земельних ресурсів виконавчого органу Київської міської ради (Київської міської державної адміністрації) надає інформацію про стан виконання міської цільової програми використання та охорони земель міста Києва на 2019-2021 роки (далі – Програма) за 9 місяців 2019 року, що додається.

Додаток:
- інформація про виконання Програми за 9 місяців 2019 року – на 6 арк. в 1 прим.
- пояснювальна записка до щорічного (проміжного) звіту про хід виконання Програми за 9 місяців 2019 року – на 1 арк. в 1 прим.

Директор Петро ОЛЕНИЧ

Київська міська рада
31.10.2019 № **08/25002**

Оксана Шовкань 202 79 90

Інформація про виконання програми за 2019, 9 місяців

1. Департамент земельних ресурсів виконавчого органу Київської міської ради (Київської міської державної адміністрації)

найменування головного розпорядника коштів програми

2. Департамент земельних ресурсів виконавчого органу Київської міської ради (Київської міської державної адміністрації)

найменування відповідального виконавця програми

3. Міська цільова програма використання та охорони земель міста Києва на 2019-2021 роки
Про затвердження Міської цільової програми використання та охорони земель міста Києва на 2019-2021 роки від 2018-12-04 № 229/6280

найменування програми, дата і номер рішення Київської міської ради про її затвердження

Захід	Відповідальний виконавець	Термін виконання	Планові обсяги фінансування, тис. грн.				Фактичні обсяги фінансування, тис. грн.				Стан виконання заходів (результативні показники виконання програми)
			Усього	у тому числі:			Усього	у тому числі:			
				Держав-ний бюджет	Бюджет м.Києва	Кошти небюд-жетних джерел		Держав-ний бюджет	Бюджет м.Києва	Кошти небюд-жетних джерел	
Завдання 1.1 Реформування земельно-господарського устрою території міста							0,0		0,0		
1. Напрям діяльності. Інвентарізація земель міста, організація землеустрою та ведення міського земельного кадастру					0,0		0,0		0,0		
1.1.Розробка технічної документації із землеустрою щодо інвентаризації земель та наповнення Державного і міського земельного кадастру.	Комунальне підприємство "Київський інститут земельних відносин"	2019	1 288 378,4		1 288 378,4		89 587,1		89 587,1		Обстежувальні роботи (збір та аналіз вихідних даних для проведення інвентаризації земель)-100%, топографо-геодезичні роботи-86,9%, проектно-вишукувальні роботи (обробка даних, отриманих в результаті виконання топографо-геодезичних робіт)- 24.9%
1.2. Реєстрація усіх	Комунальне	2019	2 127,0		2 127,0		0,0		0,0		Фінансування не

Захід	Відповідальний виконавець	Термін виконання	Планові обсяги фінансування, тис. грн.				Фактичні обсяги фінансування, тис. грн.				Стан виконання заходів (результативні показники виконання програми)
			Усього	у тому числі:			Усього	у тому числі:			
				Держав-ний бюджет	Бюджет м.Києва	Кошти небюд-жетних джерел		Держав-ний бюджет	Бюджет м.Києва	Кошти небюд-жетних джерел	
сформованих земельних ділянок комунальної власності в межах міста Києва в реєстрі речових прав на нерухоме майно	підприємство "Київський інститут земельних відносин"										передбачено паспортом бюджетної програми
1.3. Утримання та розвиток міського земельного кадастру, створення автоматизованої інформаційної системи обліку та управління земельними ресурсами територіальної громади (АІС ОУЗР).	Комунальне підприємство "Київський інститут земельних відносин"	2019	58 367,7		58 367,7		13 894,1		13 894,1		Формування технічних вимог до автоматизованої інформаційної системи обліку та управління земельними ресурсами територіальної громади – 70% Розробка технічного завдання 70%; Розробка ескізного проекту 70%; Підготовка технічного проекту 70%; Розробка робочого проекту 50%; Складання програмної документації 50%; Утримання та розвиток міського земельного кадастру 40%
1.5. Побудова інформаційно-аналітичного порталу для інформування громади міста Києва про заходи і хід виконання земельної реформи в місті Київ та залучення громадськості у прийнятті рішень і щодо використання земельних ресурсів міста.	Комунальне підприємство "Київський інститут земельних відносин"	2019	500,0		500,0		0,0		0,0		Фінансування не передбачено паспортом бюджетної програми
2. Напрям діяльності.							0,0		0,0		

Захід	Відповідальний виконавець	Термін виконання	Планові обсяги фінансування, тис. грн.				Фактичні обсяги фінансування, тис. грн.				Стан виконання заходів (результативні показники виконання програми)
			Усього	у тому числі:			Усього	у тому числі:			
				Держав-ний бюджет	Бюджет м.Києва	Кошти небюд-жетних джерел		Держав-ний бюджет	Бюджет м.Києва	Кошти небюд-жетних джерел	
Топографо-геодезичне забезпечення ведення земельного та інших кадастрів.											
2.1. Оновлення картографічних матеріалів масштабу 1:2000 - 1:500. Цифрове аерофотознімання території м. Києва, для створення: цифрових ортофотопланів (True Orthophoto) масштабу 1:500; 3D моделей будівель, цифрових моделей рельєфу).	Комунальне підприємство "Київський інститут земельних відносин"	2019	24 700,0		24 700,0		0,0		0,0		Проведено тендерну закупівлю.
2.2. Забезпечення координації та контролю за ходом виконання робіт з цифрового аерофотознімання території м. Києва, для створення: цифрових ортофотопланів (True Orthophoto) масштабу 1:500; 3D моделей будівель,	Комунальне підприємство "Київський інститут земельних відносин"	2019	1 212,7		1 212,7		0,0		0,0		Формується тендерна документація
2.3. Підтримка та розвиток міської геодезичної мережі.	Комунальне підприємство "Київський інститут земельних відносин"	2019	850,0		850,0		0,0		0,0		Фінансування не передбачено паспортом бюджетної програми
3. Напрям діяльності. Розроблення пректу землеустрою щодо встановлення меж м. Києва							0,0		0,0		
3.1. Розробка проекту землеустрою щодо встановлення (зміни) меж м. Києва	Комунальне підприємство "Київський інститут	2019	3 000,0		3 000,0		0,0		0,0		Створено робоч а групау складі членів постійної комісії Київради з питань

Захід	Відповідальний виконавець	Термін виконання	Планові обсяги фінансування, тис. грн.				Фактичні обсяги фінансування, тис. грн.				Стан виконання заходів (результативні показники виконання програми)
			Усього	у тому числі:			Усього	у тому числі:			
				Держав-ний бюджет	Бюджет м.Києва	Кошти небюд-жетних джерел		Держав-ний бюджет	Бюджет м.Києва	Кошти небюд-жетних джерел	
	земельних відносин"										містобудування, архітектури та землекористування із залученням заступника голови КМДА та представника Департаменту земельних ресурсів для врегулювання спірних питань.
4. Розроблення землевпорядної документації в м. Києві.			0,0		0,0		0,0		0,0		
5. Напрям діяльності. Стимулювання ефективного використання земель, оформлення права користування земельними ділянками, орендні відносини, удосконалення функціонування ринку							0,0				
5.1. Комплекс робіт з експертної грошової оцінки та з розробки містобудівної документації для підготовки ділянок до продажу. Нормативно-методичне й технічне забезпечення формування ринку землі.	Комунальне підприємство "Київський інститут земельних відносин"	2019	2 489,0		2 489,0		452,9		452,9		Захід виконується на підставі звернень, надійшло 21 звернення, роботи виконані в повному обсязі, що складає 100%.
5.2. Розробка технічного завдання на розрахунок нормативної грошової оцінки земель м. Києва.	Комунальне підприємство "Київський інститут земельних відносин"	2019	400,0		400,0		349,4		349,4		Надання послуг з розробки технычного завдання з розрахунку нормативноъ грошовоъ оцынки земель, виконанно - 100%.
5.3. Розробка нормативної грошової оцінки земель м.	Комунальне підприємство	2019	3 000,0		3 000,0		0,0		0,0		Фінансування не передбачено паспортом

Захід	Відповідальний виконавець	Термін виконання	Планові обсяги фінансування, тис. грн.				Фактичні обсяги фінансування, тис. грн.				Стан виконання заходів (результативні показники виконання програми)
			Усього	у тому числі:			Усього	у тому числі:			
				Держав-ний бюджет	Бюджет м.Києва	Кошти небюд-жетних джерел		Держав-ний бюджет	Бюджет м.Києва	Кошти небюд-жетних джерел	
Києва. Уточнення схеми впливу локальних коефіцієнтів у розрізі економіко-планувальних зон.	"Київський інститут земельних відносин"										бюджетної програми
5.4. Заходи з відчуження для суспільних потреб земельних ділянок (проведення експертної грошової оцінки).	Комунальне підприємство "Київський інститут земельних відносин"	2019	2 000,0		2 000,0		22,9		22,9		Захід виконується на підставі звернень, надійшло 1 звернення,виконано в повному обсязі, що складає 33%.
6. Напрям діяльності. Удосконалення нормативно-правового забезпечення регулювання земельних відносин, підвищення ефективності використання земель.							0,0		0,0		
6.1. Виконання науково-дослідних робіт, пов'язаних з реалізацією Програми.	Комунальне підприємство "Київський інститут земельних відносин"	2019	100,0		100,0		0,0		0,0		Фінансування не передбачено паспортом бюджетної програми
6.2. Вивчення досвіду організації землекористування, регулювання земельних відносин, в тому числі за кордоном.	Департамент земельних ресурсів виконавчого органу Київської міської ради (Київської міської державної адміністрації)	2019	600,0		600,0		0,0		0,0		Фінансування не передбачено паспортом бюджетної програми
Завдання 2.3 Удосконалення контролю у сфері земельних відносин та будівництва							0,0		0,0		
7. Напрям діяльності. Удосконалення контролю у							0,0		0,0		

Захід	Відповідальний виконавець	Термін виконання	Планові обсяги фінансування, тис. грн.				Фактичні обсяги фінансування, тис. грн.				Стан виконання заходів (результативні показники виконання програми)
			Усього	у тому числі:			Усього	у тому числі:			
				Держав-ний бюджет	Бюджет м.Києва	Кошти небюд-жетних джерел		Держав-ний бюджет	Бюджет м.Києва	Кошти небюд-жетних джерел	
сфері земельних відносин.											
7.1. Вишукувальні роботи при здійсненні моніторингу земель та контролю за їх використанням і охороною.	Комунальне підприємство "Київський інститут земельних відносин"	2019	1 200,0		1 200,0		0,0		0,0		Захід виконується на підставі вимог судів та правоохоронних органів, протягом 3 кварталу 2019 року звернення відсутні.
Всього			**1 388 924,8**	**0,0**	**1 388 924,8**	**0,0**	**104 306,4**	**0,0**	**104 306,4**	**0,0**	

4. Аналіз виконання за видатками в цілому за програмою: тис. грн.

Бюджетні асигнування з урахуванням змін			Проведені видатки			Відхилення		
Усього	Загальний фонд	Спеціальний фонд	Усього	Загальний фонд	Спеціальний фонд	Усього	Загальний фонд	Спеціальний фонд
247 580,0	189 000,0	58 580,0	104 306,4	87 263,2	17 043,2	143 273,6	101 736,8	41 536,8

Пояснювальна записка
щодо щорічного (проміжного) звіту про хід виконання
Міська цільова програма використання та охорони земель міста Києва на 2019-2021 роки

назва міської цільової програми

2019, 9 місяців

1. Оцінка ефективності виконання

Виконання заходів програми передбачено протягом року.

Виконання заходу програми 1.1. Розробка технічної документації із землеустрою щодо інвентаризації земель та наповнення Державного і міського земельного кадастру передбачає виконання трьох етапів: обстежувальні роботи (збір та аналіз вихідних даних для проведення інвентаризації земель), топографо-геодезичні роботи, проектно-вишукувальні роботи (обробка даних, отриманих в результаті виконання топографо-геодезичних робіт). За 9 місяців 2019 року виконано 100% обстежувальних робіт, топографо-геодезичних 86,9% та проектно-вишукувальних робіт 24,9% відповідно до доведених показників в межах фінансування.

Виконання заходу програми 1.3. Утримання та розвиток міського земельного кадастру, створення автоматизованої інформаційної системи обліку та управління земельними ресурсами територіальної громади (АІС ОУЗР) виконано :

- формування технічних вимог до АІС ОУЗР на 70%;
- розробку технічного завдання на 70%;
- розробку ескізного проекту на 70%;
- підготовку технічного проекту на 70%;
- розробку робочого проекту на 50%;
- складання програмної документації на 50%;
- утримання та розвиток міського земельного кадастру на 40%

На виконання заходу 2.1. Оновлення картографічних матеріалів масштабу 1:2000 - 1:500. Цифрове аерофотознімання території м. Києва для створення цифрових ортофотопланів (True Orthophoto) масштабу 1:500; 3D моделей будівель, цифрових моделей рельєфу проведено тендерну закупівлю послуг.

Виконання заходу програми 5.1. Комплекс робіт з експертної грошової оцінки та з розробки містобудівної документації для підготовки ділянок до продажу. Нормативно-методичне й технічне забезпечення формування ринку землі виконується на підставі звернень, надійшло 21 звернення, роботи виконані в повному обсязі, що складає 100 % відповідно до доведених показників в межах фінансування.

Виконання заходу програми 5.2. Розробка технічного завдання на розрахунок нормативної грошової оцінки земель м. Києва виконано в повному обсязі.

Виконання заходу програми 5.4. Заходи з відчуження для суспільних потреб земельних ділянок (проведення експертної грошової оцінки) здійснюється на підставі звернень, надійшло 1 звернення та виконано в повному обсязі, що складає 100% відповідно до доведених показників в межах фінансування.

2. Пропозиції щодо забезпечення подальшого виконання

Пропозиції відсутні.

Замовник (відповідальний виконавець)

Директор	_____	П.С. Оленич
(посада)	(підпис)	(ініціали і прізвище)

Різне п.15.3

ДЕПУТАТ
КИЇВСЬКОЇ МІСЬКОЇ РАДИ VIII СКЛИКАННЯ

"10" 09 2019 р. № 08/279/08/09/21/763

Голові постійної комісії Київської міської ради з питань екологічної політики
Яловому К.В.
01044, м. Київ, вул. Хрещатик, 36

Голові постійної комісії Київської міської ради з питань містобудування, архітектури та землекористування
Міщенку О.Г.
01044, м. Київ, вул. Хрещатик, 36

ДЕПУТАТСЬКЕ ЗВЕРНЕННЯ

До мене як депутата Київської міської ради постійно надходять звернення громадян з проханням посприяти у проведенні перевірок будівництва житлових комплексів, що здійснюються на земельних ділянках по всій території м. Києва, в тому числі, на заборонених територіях.

Як мені нещодавно стало відомо, земельну ділянку за кадастровим номером 8000000000:78:018:0010, що розташована на вул. Бережанській, 15 в Оболонському районі м. Києва, відповідно до рішення Київської міської ради від 29.11.2005 № 541/3002 виділено товариству з обмеженою відповідальністю «АТП-13057-7» для будівництва, експлуатації та обслуговування торговельно-розважального комплексу на вул. Бережанській, 15 в Оболонському районі м. Києва».

Водночас, було встановлено, що вищезазначена земельна ділянка, на який здійснюється будівництво в повному обсязі, відповідно до Генерального плану міста Києва *знаходиться в санітарно-захисній зоні* (СЗЗ від промислових об'єктів САН -1).

Це при тому, що будівництво житлових будинків у межах санітарно-захисних зон є неприпустимим, оскільки створює загрозу життю та здоров'ю громадян та порушує екологічну безпеку. Більш того, таке будівництво прямо заборонено чинним законодавством України.

Так, відповідно до статті 114 Земельного кодексу України санітарно-захисні зони створюються навколо об'єктів, які є джерелами виділення шкідливих речовин, запахів, підвищених рівнів шуму, вібрації, ультразвукових і

електромагнітних хвиль, електронних полів, іонізуючих випромінювань тощо, з метою відокремлення таких об'єктів від територій житлової забудови.

У межах санітарно-захисних зон забороняється будівництво житлових об'єктів, об'єктів соціальної інфраструктури та інших об'єктів, пов'язаних з постійним перебуванням людей.

Згідно із пунктом 5.10. Державних санітарних правил планування та забудови населених пунктів, затверджених Наказом Міністерства охорони здоров'я України від від 19.06.96 № 173 (далі – Правила) у санітарно-захисних зонах не можна допускати розміщення:

- житлових будинків з придомовими територіями, гуртожитків, готелів, будинків для приїжджих, аварійних селищ;
- дитячих дошкільних закладів, загальноосвітніх шкіл, лікувально-профілактичних та оздоровчих установ загального та спеціального призначення зі стаціонарами, наркологічних диспансерів;
- спортивних споруд, садів, парків, садівницьких товариств;
- охоронних зон джерел водопостачання, водозабірних споруд та споруд водопровідної розподільної мережі.

Водночас, мною було встановлено, що випадок будівництва житлового будинку на вул. Бережанській, 15 в межах санітарно-захисної зони у м. Києві не є єдиним. Схожа проблема незаконного будівництва наявна на земельній ділянці на вул. Багговутівській, 17-22 у Шевченківському районі м. Києва, де так само житлових комплекс будується в межах території санітарно-захисної зони.

Наразі, будівельні роботи в межах заборонених чинним законодавством зон ведуться на території всього м. Києва. Якщо зараз не буде вжито заходів щодо припинення такого будівництва, то це призведе до тяжких екологічних наслідків для м. Києва та створить загрозу для життя і здоров'я громадян.

З огляду на зазначене, з метою захисту прав та законних інтересів громадян, забезпечення екологічної безпеки у м. Києві, керуючись статтями 11, 13, 14, 15 Закону України «Про статус депутатів місцевих рад», -

ПРОШУ:

1. Включити в порядок денний та розглянути на найближчому засіданні Постійної комісії питання щодо перевірки будівництва житлових будинків в межах санітарно-захисних зон на території м. Києва.
2. Створити робочу групу щодо перевірки можливого незаконного будівництва житлових будинків, що ведеться в межах санітарно-захисних зон м. Києва, з метою подальшого припинення такого будівництва та приведення земельних ділянок до первісного стану.
3. Про результати розгляду звернення повідомити мене письмово у встановлений законом строк на електронну адресу: grompryimalnya@gmail.com та за адресою: 02140, м. Київ, пр-т. Петра Григоренка, 39-Б, офіс 88.

З повагою

Депутат Київської міської ради **Ігор Мірошниченко**

п. 15.4

ВИКОНАВЧИЙ ОРГАН КИЇВСЬКОЇ МІСЬКОЇ РАДИ
(КИЇВСЬКА МІСЬКА ДЕРЖАВНА АДМІНІСТРАЦІЯ)

ДЕПАРТАМЕНТ ЗЕМЕЛЬНИХ РЕСУРСІВ

вул. Хрещатик, 32-а, м. Київ, 01601, тел. (044) 279-58-72, ф. (044) 288-07-57,
КБУ "Контактний центр міста Києва"(044) 15-51, E-mail: dzr@kmda.gov.ua Код ЄДРПОУ 26199097

05.06.2019 № 057082-10635
на № _____ *від* _____

Київська міська рада
05.06.2019 № **08/12702**

Постійна комісія Київської міської ради з питань містобудування, архітектури та землекористування

Депутатові Київської міської ради
Петровцю О.Ф.

Щодо неможливості подальшого виконання рішення Київської міської ради

Департаментом земельних ресурсів виконавчого органу Київської міської ради (Київської міської державної адміністрації) (далі – Департамент) здійснюються заходи, пов'язані з виконанням рішення Київської міської ради від 07.02.2019 № 129/6785 «Про викуп земельної ділянки на вулиці Флоренції, 9-а у Дніпровському районі м. Києва для суспільних потреб (створення майданчика відпочинку)».

Так, на виконання вимог Закону України «Про відчуження земельних ділянок, інших об'єктів нерухомого майна, що на них розміщені, які перебувають у приватній власності, для суспільних потреб чи з мотивів суспільної необхідності» (далі – Закон), а також пунктів 2, 3 вказаного вище рішення Департаментом було направлено письмове повідомлення товариству з обмеженою відповідальністю «Спільне українсько-італійське підприємство «Гріфус» як власнику земельної ділянки на вул. Флоренції, 9-а у Дніпровському районі м. Києва про наміри її викупу для суспільних потреб (створення майданчика відпочинку) (лист Департаменту від 20.03.2019 № 057082-5703).

Відповідно до частини першої статті 11 Закону власник (власники) земельної ділянки, інших об'єктів нерухомого майна, що на ній розміщені, протягом одного місяця з дня отримання інформації (письмового повідомлення) згідно із статтею 10 Закону письмово повідомляє відповідний орган виконавчої

влади чи орган місцевого самоврядування про надання згоди на проведення переговорів щодо умов викупу або відмову від такого викупу.

Однак станом на 03.06.2019 від товариства з обмеженою відповідальністю «Спільне українсько-італійське підприємство «Гріфус» не надійшло жодної відповіді на згадане повідомлення.

Додатково зауважуємо, що до Київської міської державної адміністрації надходило звернення громадянки Соломахи І.О. (вхідний від 09.04.2019 № ОП/С-6401), яка повідомила про відкриття слідчим відділом Дніпровського УП ГУНП у м. Києві кримінального провадження № 12018100010781 за ознаками неправомірного заволодіння третіми особами товариством з обмеженою відповідальністю «Спільне українсько-італійське підприємство «Гріфус», одноособовим власником якого є Соломаха І.О., а також висловила прохання заблокувати (заборонити) виплату коштів за земельну ділянку на вул. Флоренції, 9-а, у разі її викупу для суспільних потреб.

Ураховуючи викладене, правові підстави для вчинення подальших дій, пов'язаних із викупом земельної ділянки на вул. Флоренції, 9-а у Дніпровському районі м. Києва для суспільних потреб, відсутні.

Заступник директора Вадим ШЕЙКО

Лєнара Бобрик 279 88 54
Олена Абреу

КИЇВСЬКА МІСЬКА РАДА
офіційний інтернет-сайт

ЛІГА ЗАКОН
ВСЕУКРАЇНСЬКА МЕРЕЖА

КИЇВСЬКА МІСЬКА РАДА
VIII сесія VIII скликання

РІШЕННЯ

від 7 лютого 2019 року N 129/6785

Про викуп земельної ділянки на вулиці Флоренції, 9-а у Дніпровському районі м. Києва для суспільних потреб (створення майданчика відпочинку)

У зв'язку з необхідністю використання для суспільних потреб земельної ділянки загальною площею 721,28 кв. м у Дніпровському районі м. Києва, керуючись статтею 9, абзацом 12 частини другої статті 134, пунктом "г" частини першої статті 140, статтею 146 Земельного кодексу України, статтями 5, 7, 9, 10, 11 Закону України "Про відчуження земельних ділянок, інших об'єктів нерухомого майна, що на них розміщені, які перебувають у приватній власності, для суспільних потреб чи з мотивів суспільної необхідності", пунктом 34 частини першої статті 26 Закону України "Про місцеве самоврядування в Україні", Київська міська рада **вирішила**:

1. Викупити земельну ділянку, яка перебуває у власності юридичної особи, для суспільних потреб з метою створення майданчика відпочинку, а саме: земельну ділянку площею 721,28 кв. м (кадастровий номер 8000000000:63:021:0062), яка розташована за адресою: м. Київ, вулиця Флоренції, 9-а, що належить на праві власності товариству з обмеженою відповідальністю "Спільне Україно-Італійське підприємство "Гріфус".

2. Департаменту земельних ресурсів виконавчого органу Київської міської ради (Київської міської державної адміністрації) протягом 5 днів з дня прийняття цього рішення письмово повідомити товариству з обмеженою відповідальністю "Спільне Україно-Італійське підприємство "Гріфус" про прийняття цього рішення.

3. Запропонувати власнику земельної ділянки товариству з обмеженою відповідальністю "Спільне Україно-Італійське підприємство "Гріфус" протягом одного місяця з дня отримання інформації (письмового повідомлення) письмово повідомити Департаменту земельних ресурсів виконавчого органу Київської міської ради (Київської міської державної адміністрації) про надання згоди на проведення переговорів щодо умов викупу або відмову від такого викупу.

4. У разі надання власником земельної ділянки згоди на проведення переговорів щодо умов викупу доручити Департаменту земельних ресурсів виконавчого органу Київської міської ради (Київської міської державної адміністрації) представляти інтереси Київської міської ради при проведенні переговорів щодо викупної ціни, погодження інших істотних умов договору, забезпечити проведення експертної грошової оцінки вартості зазначеної земельної ділянки, пропонувати замість викупної ціни земельної ділянки іншу рівноцінну земельну ділянку та забезпечити проведення її експертної грошової оцінки, а також вчиняти інші дії, що передбачені чинним законодавством України для здійснення викупу.

5. Департаменту земельних ресурсів виконавчого органу Київської міської ради (Київської міської державної адміністрації) подати на затвердження Київської міської ради розмір викупної ціни земельної ділянки, зазначеної у пункті 1 цього рішення.

6. Оприлюднити це рішення відповідно до вимог чинного законодавства України.

7. Контроль за виконанням цього рішення покласти на постійну комісію Київської міської ради з питань містобудування, архітектури та землекористування.

Київський міський голова **В. Кличко**

Додаток
до рішення Київської міської ради
07.02.2019 N 129/6785

План-схема
земельної ділянки, яку планується викупити

адреса земельної ділянки - м. Київ, вулиця Флоренції, 9-а у Дніпровському районі м. Києва

площа земельної ділянки - 721,28 кв. м

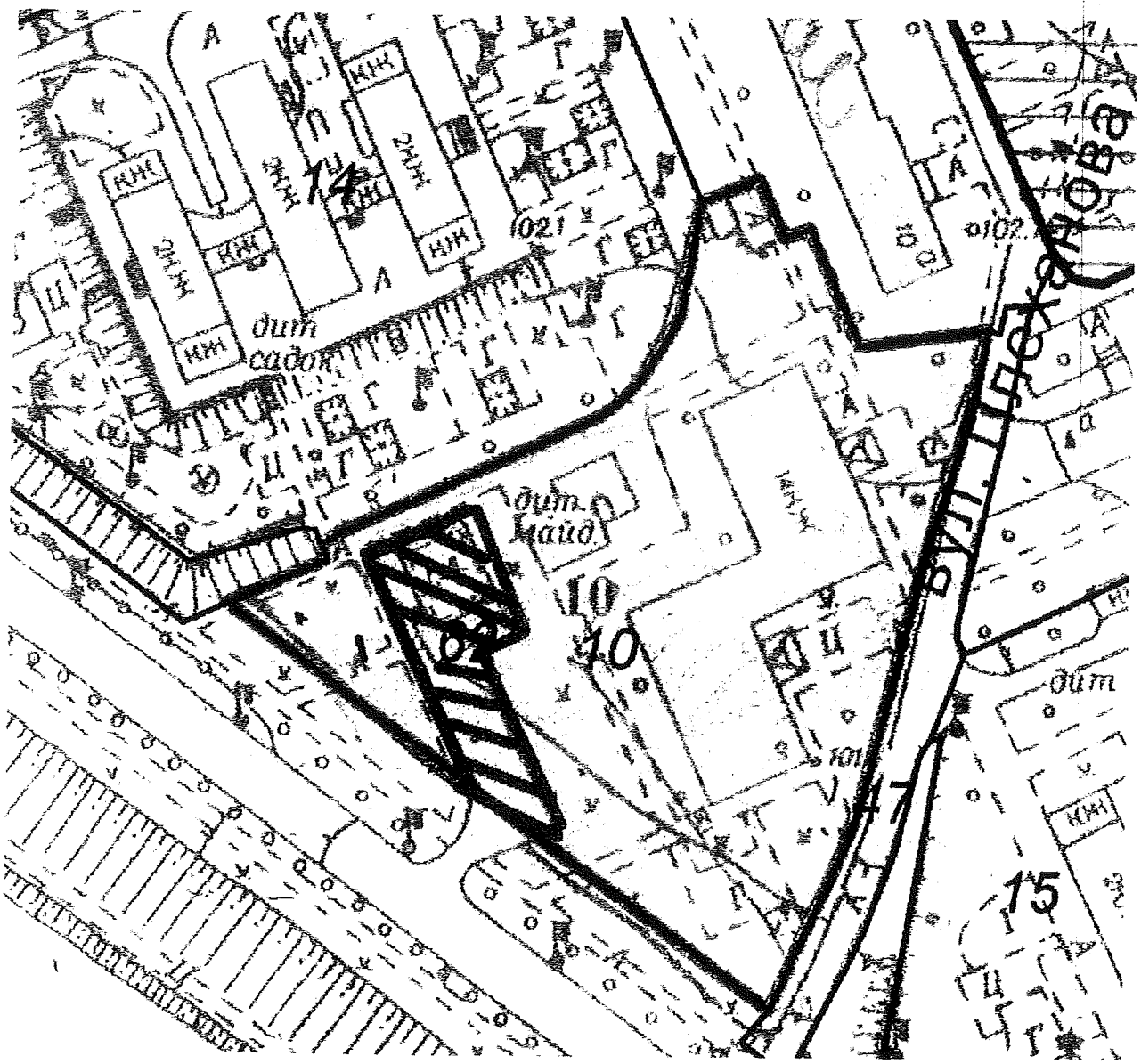

Київський міський голова **В. Кличко**

© Секретаріат Київської міської Ради, 1970-2019.
© Інформаційно-аналітичний центр "ЛІГА", 1991-2019.
© ТОВ "ЛІГА ЗАКОН", 2007-2019.

bigmir)net

Електронні тексти документів підготовлено Всеукраїнською мережею ЛІГА:ЗАКОН у рамках Програми інформаційного співробітництва з Київською міською радою. Всі права на матеріали, розташовані на www.ligazakon.ua, охороняються у відповідності з законодавством України. При використанні або цитуванні будь-яких матеріалів, посилання на www.ligazakon.ua є обов'язковим. При використанні або цитуванні в інтернеті, гіперпосилання (hyperlink) на www.ligazakon.ua є обов'язковим. Републікація будь-яких матеріалів можлива тільки за письмовою згодою ТОВ «ЛІГА:ЗАКОН».

УКРЕНЕРГО

вул. С. Петлюри, 25, м. Київ, 01032,
тел.+38 044 238-50-13, факс +38 044 238-42-64,
e-mail: nec@ukrenergo.energy, web: ua.energy,
код ЄДРПОУ 00100227

№ _____

Голові постійної комісії
Київської міської ради
з питань містобудування,
архітектури та землекористування
Міщенку О.Г.

Щодо містобудівної документації
для будівництва під'їзної автодороги
на ПС 330 кВ «Західна»

Шановний Олександре Григоровичу!

Листом від 22.04.2019 №01/14521 ДП «НЕК «Укренерго» звернулось до Вас з проханням ініціювати внесення змін в Додаток до рішення Київської міської ради 23.05.2018 №833/4897 «Перелік містобудівної документації для внесення змін та територій для розроблення містобудівної документації у м. Києві».

06.05.2019 листом за №08/281-736, вище згадане звернення підприємства направлено для опрацювання до Департаменту містобудування та архітектури виконавчого органу Київської міської ради (Київської міської державної адміністрації).

Департамент містобудування та архітектури листом від 27.05.2019 за №055-6134 повідомляє ДП «НЕК «Укренерго», що при підготовці проекту рішення про внесення відповідних змін, ініціатива підприємства буде опрацьована в установленому порядку.

Проте, строки підготовки відповідного проекту рішення не визначено.

Враховуючи важливість реалізації проекту будівництва ПС 330 кВ «Західна» для енергетичної безпеки м. Києва та Київської області, у зв'язку із збільшенням навантаження на відповідні енергосистеми, прошу дати доручення Департаменту містобудування та архітектури виконавчого органу Київської міської ради (Київської міської державної адміністрації) на підготовку у найкоротші строки, проекту рішення Київської міської ради щодо внесення змін в Додаток до рішення Київської міської ради 23.05.2018 №833/4897 «Перелік містобудівної документації для внесення змін та територій для розроблення містобудівної документації у м. Києві», яким передбачити розширення зазначеного переліку територією в районі траси М-06 Київ-Чоп (км 19+500 (пр.)).

ДП «НЕК «Укренерго» готово забезпечити фінансування робіт з розробки відповідного детального плану території.

Начальник Департаменту
земельних відносин

Мазуренко М.Г.

Київська міська рада
12.06.2019 № 08/13392

Тімонюк О.О. 249-18-22

ДП "НЕК "УКРЕНЕРГО"
Вих.№ 01/21263
від 11.06.2019

ДОКУМЕНТ ПІДПИСАНО ЕЦП
Сертифікат 20B4E4ED0D30998C04000000F4B2240021876700
Підписувач Мазуренко Михайло Григорович
Дійсний з 10.09.2018 0:00:00 по 10.09.2020 0:00:00

УКРЕНЕРГО

вул. С. Петлюри, 25, м. Київ, 01032
тел. +38 044 236-80-19, факс: +38 044 236-[illegible]
e-mail: [illegible]@ukrenergo.energy, web: ukrenergo.
код ЄДРПОУ 00100227

№ _____

Київська міська рада
23.04.2019 № **08/9124**

Голові постійної комісії Київської міської ради з питань містобудування, архітектури та землекористування

Міщенку О.Г.

Щодо містобудівної документації для будівництва під'їзної автодороги на ПС 330 кВ «Західна»

Шановний Олександре Григоровичу!

Відповідно до розпорядженням Кабінету Міністрів України від 07.11.2012 № 970-р «Про затвердження плану першочергових заходів з виконання Державної програми розвитку внутрішнього виробництва», державне підприємство «Національна енергетична компанія «Укренерго» визначено замовником проектування та будівництва об'єкту «Підстанція 330/110/35 кВ «Західна» із заходами повітряних ліній 330 кВ» на території Святошинського району міста Києва (далі - ПС 330 кВ «Західна»).

Будівництво ПС 330 кВ «Західна» здійснюється для суспільних потреб, через збільшення навантаження на енергосистему міста Києва і Київської області, що спричиняє необхідність забезпечення надійного електропостачання споживачам як у нормальному режимі роботи мережі, так і в ремонтних (аварійних) режимах.

При підготовці до будівництва, оформлено право користування на всі земельні ділянки, крім земельних ділянок для розміщення частини під'їзної автомобільної дороги до ПС 330кВ «Західна» на території Святошинського району м. Києва.

Проект землеустрою щодо відведення відповідної земельної ділянки розроблено, погоджено та здійснено державну реєстрацію земельних ділянок в Державному земельному кадастрі.

Проте, оскільки зазначені земельні ділянки обліковуються як землі лісогосподарського призначення, згідно п. 6 ч. 3 ст. 24 Закону України «Про регулювання містобудівної діяльності», надання земельних ділянок із земель комунальної власності, за відсутності плану зонування або детального плану території, не допускається. Крім того, згідно ч. 7 ст. 20 Земельного кодексу України, зміна цільового призначення земельних ділянок лісогосподарського призначення, що перебувають в комунальній власності, здійснюється за погодженням з Кабінетом Міністрів України.

Враховуючи наведене вище, при погоджені проекту розпорядження Уряду про погодження зміни цільового призначення наведеної вище земельної ділянки, виконавчий комітет Київської міської ради (Київської міської державної адміністрації) отримав відповіді Мінрегіону, Мінприроди та Держгеокадастру щодо необхідності надання відповідної містобудівної документації, де передбачено під'їзну автомобільну дорогу до ПС 330 кВ «Західна».

Додатково слід зазначити, що в проекті Генерального плану м. Києва передбачено будівництво ПС 330 кВ «Західна» та під'їзд до ПС існуючими дорогами між лісовими кварталами.

Також, під'їзна автомобільна дорога до ПС наявна в матеріалах Плану зонування території Західної планувальної зони м. Києва, який на сьогоднішній день знаходиться в розробці. Це підтверджується листом Департаменту містобудування та архітектури КМДА від 21.10.2016 №055-16330.

ДОКУМЕНТ ПІДПИСАНО ЕЦП
Сертифікат 20B4E4ED0D30998C04000000F4B2240021876700
Підписувач Мазуренко Михайло Григорович

ДП "НЕК "УКРЕНЕРГО"
Вих.№ 01/14521

Враховуючи вищевикладене, прошу ініціювати рішення Київської міської ради щодо внесення змін в Додаток до рішення Київської міської ради 23.05.2018 №833/4897 «Перелік містобудівної документації для внесення змін та територій для розроблення містобудівної документації у м. Києві», а саме додати в зазначений перелік територію в районі траси М-06 Київ-Чоп (км 19+500 (пр.)), для можливості розробки детального плану території для під'їзної автодороги до ПС 330 кВ «Західна».

ДП «НЕК «Укренерго» готово забезпечити фінансування робіт з розробки відповідного детального плану території.

Начальник Департаменту
земельних відносин

Мазуренко М.Г.

Тімонюк О.О. 249-18-22

КИЇВСЬКА МІСЬКА РАДА

VIII СКЛИКАННЯ

ПОСТІЙНА КОМІСІЯ З ПИТАНЬ МІСТОБУДУВАННЯ, АРХІТЕКТУРИ ТА ЗЕМЛЕКОРИСТУВАННЯ

01044, м. Київ, вул. Хрещатик, 36, каб. 1009 *тел.: (044) 202-70-22*

06.05.2019 № 08/231-756

на №_____ від_____

Департамент містобудування та архітектури
виконавчого органу Київської міської ради
(Київської міської державної адміністрації)

копія: Державне підприємство «Національна енергетична компанія «УКРЕНЕРГО»
01032, м. Київ, вул. С. Петлюри, 25

До постійної комісії Київської міської ради з питань містобудування, архітектури та землекористування (далі – постійна комісія Київської міської ради) надійшло звернення державного підприємства «Національна енергетична компанія «УКРЕНЕРГО» (далі – ДП «НЕК «УКРЕНЕРГО») №01/14521 (вх. №08/9124 від 23.04.2019) щодо необхідності внесення змін в додаток до рішення Київської міської ради від 13.11.2013 №518/10006 (в редакції рішення Київської міської ради від 23.05.2018 №833/4897) та розроблення детального плану території, який включає земельну ділянку в районі траси М-06 Київ-Чоп (км 19+500 (пр.)) у Святошинському районі м. Києва для реалізації будівництва під'їзної автодороги до ПС 330 кВ «Західна».

Відповідно до статті 19 Закону України «Про регулювання містобудівної діяльності» склад, зміст, порядок розроблення та затвердження детального плану території визначаються центральним органом виконавчої влади, що забезпечує формування державної політики у сфері містобудування. Так, наказом Міністерства регіонального розвитку, будівництва та житлово-комунального господарства від 16.11.2011 № 290 зі змінами та доповненнями затверджено Порядок розроблення містобудівної документації (далі – Порядок), відповідно до якого замовником розроблення містобудівної документації з планування території на місцевому рівні або внесення змін до неї є при розробленні детального плану території, яка розташована в межах міста Києва - Київська міська державна адміністрація. Послідовність розроблення та площі територій, для яких розробляються детальні плани, відповідно до згаданого Порядку, визначає відповідний уповноважений орган містобудування та архітектури відповідно до генерального плану населеного пункту.

Організація розроблення містобудівної документації у м. Києв здійснюється Департаментом містобудування та архітектури виконавчого орган Київської міської ради (Київської міської державної адміністрації) відповідно д рішення Київської міської ради від 13.11.2013 №518/10006.

Постійна комісія Київської міської ради відповідно до статті 30 Регламен Київської міської ради, затвердженого рішенням Київської міської ради ві 07.07.2016 №579/579 (далі – Регламент Київської міської ради) на свої засіданнях розглядає підготовлені суб'єктом подання проекти рішень та з результатами розгляду підтримує їх або відхиляє, у разі необхідності створю робочу групу для доопрацювання проекту рішення, висловлює свої зауважен та пропозиції.

При надходженні на розгляд відповідного проекту рішення пр розроблення детального плану території, яка включає земельну ділянку в райо траси М-06 Київ-Чоп (км 19+500 (пр.)) у Святошинському районі міста Києва. постійна комісія Київської міської ради розгляне його в порядку, визначеном Регламентом Київської міської ради.

Направляємо Вам звернення ДП «НЕК «УКРЕНЕРГО» №01/1452 (вх. №08/9124 від 23.04.2019) для опрацювання питання підготовки проек рішення Київської міської ради про зміни у переліку містобудівної документаці наведеної у додатку до програми створення (оновлення) містобудівн документації у м. Києві, затвердженої рішенням Київської міської ради від 13.11.2013 №518/10006, за результатами розгляду поінформуйте заявника. а також постійну комісію Київської міської ради (в копії).

Голова комісії О. Міщенко

Іскоростенська Н.М. 202-70-56

КИЇВМІСТОБУДУВАННЯ
ВИКОНАВЧИЙ ОРГАН КИЇВСЬКОЇ МІСЬКОЇ РАДИ (КИЇВСЬКА МІСЬКА ДЕРЖАВНА АДМІНІСТРАЦІЯ)
ДЕПАРТАМЕНТ МІСТОБУДУВАННЯ ТА АРХІТЕКТУРИ
01001, м. Київ-1, вул. Хрещатик, 32, тел.: (044) 278 19 85, e-mail: info@kga.gov.ua http://www.kga.gov.ua

27.05.2019 № 055-6134

ДП «НЕК «Укренерго»

вул. С. Петлюри, 25, м. Київ, 01032

Постійна комісія Київської міської ради з питань містобудування, архітектури та землекористування

За листом Постійної комісії Київської міської ради з питань містобудування, архітектури та землекористування від 06.05.2019 № 08/281-736, Департамент містобудування та архітектури розглянув лист ДП «НЕК «Укренерго» щодо розробки детального плану території на ділянку, по якій проходить під'їзна автодорога до ПС 330 кВ «Західна», та повідомляє.

Рішенням Київської міської ради від 15.11.2013 № 518/10006 (зі змінами) затверджена Програма створення (оновлення) містобудівної документації в м. Києві, якою визначений перелік містобудівної документації для розроблення (оновлення) у м. Києві, та відповідно до якої проводиться розроблення та затвердження детальних планів територій. Розробка детального плану території на зазначену у листі земельну ділянку Програмою не передбачена.

Повноваження щодо прийняття рішень про розроблення та затвердження детальних планів територій у місті Києві належать Київській міській раді.

При підготовці проекту рішення про внесення змін до Програми, ваша ініціатива буде опрацьована в установленому порядку.

Заступник директора Тетяна ЗАЙЧЕНКО

Антон Чорний
Тетяна Андрущенко 278 78 93

п. 15.6

ВИКОНАВЧИЙ ОРГАН КИЇВСЬКОЇ МІСЬКОЇ РАДИ
(КИЇВСЬКА МІСЬКА ДЕРЖАВНА АДМІНІСТРАЦІЯ)

ДЕПАРТАМЕНТ ЗЕМЕЛЬНИХ РЕСУРСІВ

вул. Хрещатик, 32-а, м. Київ, 01601, тел. (044) 279 58 72, ф. (044) 288 07 57,
КБУ "Контактний центр міста Києва"(044) 15 51, E-mail: dzr@kmda.gov.ua Код ЄДРПОУ 26199097

22.07.2019 2019 № 05708-13530

на № _____ *від* _____

Київська міська рада
22 07.2019 № 08/16705

Голові постійної комісії Київської міської ради з питань містобудування, архітектури та землекористування
О. МІЩЕНКУ

Шановний Олександре Григоровичу!

Департаментом земельних ресурсів виконавчого органу Київської міської ради (Київської міської державної адміністрації) (далі – Департамент) на виконання рішення Київської міської ради від 28.11.2017 № 621/3628 «Про визначення переліку земельних ділянок для опрацювання можливості продажу їх (або права оренди на них) на земельних торгах» здійснюються заходи з підготовки земельної ділянки на перетині вул. Академіка Заболотного та Столичного шосе у Голосіївському районі м. Києва до продажу на земельних торгах.

Вищезазначеним рішенням Київської міської ради Департаменту надано дозвіл на опрацювання вказаної земельної ділянки, яка може бути виставлена на земельні торги, на розроблення документації із землеустрою та іншої документації, передбаченої законодавством України, необхідної для її підготовки до продажу на земельних торгах та на вжиття організаційних заходів, пов'язаних з підготовкою та проведенням земельних торгів з продажу земельної ділянки (або права оренди на неї), відповідно до Земельного кодексу України.

Департаментом отримано попередній позитивний висновок Департаменту містобудування та архітектури виконавчого органу Київської міської ради (Київської міської державної адміністрації) щодо можливості продажу зазначеної земельної ділянки (або права оренди на неї) на земельних торгах (аукціоні) та відповідності заявленої ініціативи містобудівній документації або ситуації, наявних містобудівних умов і обмежень, що мають бути враховані при розробці документації із землеустрою від 26.05.2017 № 4035/0/12-4/19-17.

Одночасно зазначаємо, що рішенням Київської міської ради від 20.12.2007 № 1493/4296 затверджено детальний план території селища Чапаєвка, згідно з яким

функціональне призначення території, в яку входить вказана земельна ділянка, відноситься до зони зелених насаджень спеціального призначення.

До Департаменту надходили звернення народного депутата України Білецького А.Є. від 05.02.2019 № 3415 та мешканців вулиці Передової стосовно вжиття заходів щодо виключення земельної ділянки на перетині вул. Академіка Заболотного та Столичного шосе (обліковий код 90:125:0149т) з переліку земельних ділянок для опрацювання можливості продажу їх (або права оренди на них) на земельних торгах.

Відповідно до законодавства України питання щодо розпорядження землями територіальної громади міста Києва належить до виключної компетенції Київської міської ради.

Ураховуючи наведене, просимо розглянути на найближчому засіданні постійної комісії Київської міської ради з питань містобудування, архітектури та землекористування звернення гр. Панченка А.В. та прийняти рішення щодо доцільності виключення земельної ділянки на перетині вул. Академіка Заболотного та Столичного шосе у Голосіївському районі м. Києва з переліку земельних ділянок для опрацювання можливості продажу їх (або права оренди на них) на земельних торгах.

Додатки: звернення гр. Панченка А.В. на 4 арк. в 1 прим.

З повагою

Директор Петро ОЛЕНИЧ

Наталія Панченко 279 88 54
Інна Древаль

Депутату Київської міської ради

Заступнику міського голови –
Секретарю Київської міської ради
Прокопіву В.В.

Від імені мешканців вулиці
Передова, міста Києва
Панченка Андрія Володимировича,

Шановний Володимире Володимировичу!

Звертаються до Вас мешканці вулиці Передової, що знаходиться в мікрорайоні Віта-Литовська (колишня назва – Чапаєвка) в Голосіївському районі міста Києва.

Ми були шоковані звісткою, що в безпосередній близькості від наших жилих будинків на вулиці Передовій (менш як 4-5 м) Київрада планує оформити та виставити на аукціон земельну ділянку за адресою: перетин вул. Академіка Заболотного та Столичного шосе з цільовим призначенням згідно з класифікатором - 12.08. для розміщення та експлуатації будівель і споруд додаткових транспортних послуг та допоміжних операцій (для будівництва, експлуатації та обслуговування станції технічного обслуговування автомобілів) - Рішення від 28 листопада 2017 року № 621/3628 (справа № Є-1421).

На сьогоднішній день, запланована на аукціон земельна ділянка являє собою піщаний схил від штучно намитого майданчика, приблизно 50*-60*, у підніжжя якого проходить зона зелених насаджень з природним дренажним каналом, який регулює рівень води у підвалах наших будинків та прибудинкових споруд вулиці Передова.

Грунтові води знаходяться в цій зоні досить високо. Будівництво та розміщення промислових об'єктів на такому схилі (схил є зоною зелених насаджень), є не лише порушенням екології, Державних будівельних норм Санітарних норм і правил, а і загрозою здоров'ю дорос

Київська міська рада
18.06.2019 № 08 КО-2603

Рішення про розміщення та експлуатації будівель і споруд додаткових транспортних послуг та допоміжних операцій (для будівництва, експлуатації та обслуговування станції технічного обслуговування автомобілів) на піщаному схилі та зоні зелених насаджень, під вікнами жилих будинків у зоні виключно житлової забудови, є грубим порушенням наших конституційних прав.

Крім того, на нашій вулиці, де проживає більш як 20 малолітніх дітей, вистачає ТРЦ «Атмосфери» та Центрального авторинку, автомобілі відвідувачів якого на шаленій швидкості пролітають по ній, а їх водії перетворюють на сміттєзвалища місця своїх зупинок та паркувань. Але ці питання місцева влада не контролює та не забезпечує безпечний і санітарний режим діяльності вже присутніх аналогічних суб'єктів підприємництва.

На даний час нам відомо, що Київрада здійснює оформлення у свою власність вказаного піщаного схилу. Власність не повинна використовуватися на шкоду людині та суспільству. Статтею 41 Конституції України передбачено, що Використання власності не може завдавати шкоди правам, свободам та гідності громадян, інтересам суспільства, погіршувати екологічну ситуацію і природні якості землі.

Для зняття соціальної напруги, з метою уникнення перетворення жилої зони в промислову та недопущення порушення положень Конституції України.

Просимо Вас, звернутися до Київського міського голови щодо ***виключення земельної ділянки*** *за адресою: перетин вул. Академіка Заболотного та Столичного шосе з цільовим призначенням згідно з класифікатором видів цільового призначення земель 12.08. - для розміщення та експлуатації будівель і споруд додаткових транспортних послуг та допоміжних операцій (для будівництва, експлуатації та обслуговування станції технічного обслуговування автомобілів) - з* ***переліку земельних ділянок для можливості продажу*** *їх (або права оренди на них) на земельних торгах згідно з додатком до Рішення Київради від 28 листопада 2017 року № 621/3628.* З метою уникнення перетворення жилої зони в промислову та недопущення порушення положень Конституції України.

З повагою та надією на позитивне вирішення пи

1.	Несін Василь Петрович	
2.	Несін Надія Василівна	
3.	Невдащенко Василь Михайлович	
4.	Невдащено Уляна Яківна	
5.	Таргонський Володимир Володимирович	
6.	Таргонська Тетяна Миколаївна	
7.	Таргонський Олександр Володимирович	
8.	Мотренко Анастасія Володимирівна	
9.	Опришко Андрій Юрійович	
10.	Ільченко Людмила Михайлівна	
11.	Несміян Олександр Вікторович	
12.	Галушко Галина Семенівна	
13.	Косенко Сергій Петрович	
14.	Косенко Олена Володимирівна	
15.	Панченко Віра Михайлівна	
16.	Панченко Андрій Володимирович	
17.	Ігнатенко Віктор Іванович	
18.	Ігнатенко Юрій Вікторович	
19.	Мазко Олександр Леонідович	
20.	Мазко Тетяна Олександрівна	
21.	Веліченко Світлана Іванівна	
22.	Веліченко Іван Миколайович	
23.	Шитий Станіслав Григорович	
24.	Володін Олександр Леонідович	
25.	Володіна Лідія Андріївна	
26.	Невдащенко Вадим Васильович	

27.	Мушкало Тетяна Володимирівна	
28.	Мушкало Володимир Миколайович	
29.	Бондарчук Наталія Володимирівна	
30.	Бурова Наталія Володимирівна	
31.	Буров Олександр Іванович	
32.	Рибченко Ганна Олександрівна	
33.	Кардаш Євдокія Костянтинівна	
34.	Атаманчук Людмила Романівна	
35.	Ісаєва Тетяна Василівна	
36.	Ісаєва Марина Володимирівна	
37.	Ісаєва Оксана Володимирівна	
38.	Агєєва Ганна Кирилівна	

39 Ковальенко Над. Вол.
40 Безсмертна Над. Трик
41 Бондаренко Ганна Мих

Зареєстровано 17.09.2019 п.15.8

ПРОТОКОЛ № 59/645

засідання робочої групи, створеної 10.09.2019 на засіданні постійної комісії Київської міської ради з питань містобудування, архітектури та землекористування для опрацювання звернення депутата Київської міської ради Назаренка В. Е. від 05.09.2019 № 08/279/08/166-2243 щодо незаконного будівництва на вул. Залізничній, 32, на вул. Кам'янській, 123, 125-г та на вул. Радистів, 24.

від 13.09.2019

Місце проведення: Київська міська рада, м. Київ, вул. Хрещатик, 36, 4-й поверх, кулуари об 11.00

Склад робочої групи: 3 депутати Київської міської ради.

Присутні: 2 депутати Київської міської ради, члени постійної комісії Київської міської ради з питань містобудування архітектури та землекористування:

Назаренко В. Е. - голова робочої групи, член постійної комісії Київської міської ради з питань містобудування, архітектури та землекористування;

Картавий І. Л. - член робочої групи, секретар постійної комісії Київської міської ради з питань містобудування, архітектури та землекористування;

Запрошені та присутні:

Шейко В. В. - представник Департаменту земельних ресурсів виконавчого органу Київської міської ради (Київської міської державної адміністрації);

Ломко М. А. - представник Департаменту містобудування та архітектури виконавчого органу Київської міської ради (Київської міської державної адміністрації);

Євдокименко А. В. - представник Департаменту з питань державного архітектурно-будівельного контролю міста Києва виконавчого органу Київської міської ради (Київської міської державної адміністрації);

Лесікова О. А. - представник громадськості;

Сисецький О. Д. - представник громадськості;

Березанець Л. Г. - представник громадськості;

Карпенко В. О. - слідчий слідчого відділу Солом'янського управління поліції Головного Управління Національної поліції в м. Києві.

Розгляд (обговорення) питання:

Розгляд звернення депутата Київської міської ради Назаренка В. Е. від 05.09.2019 № 08/279/08/166-2243 щодо незаконного будівництва на

вул. Залізничній, 32, на вул. Кам'янській, 123, 125-г та на вул. Радистів, 24.

СЛУХАЛИ:
Назаренка В. Е. – голову робочої групи, члена постійної комісії.

ВИСТУПИЛИ: Картавий І. Л., Шейко В. В., Ломко М. А., Євдокименко А. В., Карпенко В. О., Березанець Л. Г.

Під час обговорення було зазначено, що:

- До депутата Київської міської ради Назарекна В. Е. надійшло звернення з інформацією, що в мережі Інтернет, за веб адресою http://kiev-park.com/uk/main-uk/ розміщено пропозиції з придбання майнових прав на квартири на вул. Залізничній, 32 у Солом'янському районі, на вул. Кам'янській, 123, 125-г у Дарницькому районі, на вул. Радистів, 24 у Деснянському районі міста Києва.
- **щодо об'єкту будівництва на вул. Залізничній, 32 у Солом'янському районі м. Києва:**

- представником Департаменту земельних ресурсів виконавчого органу Київської міської ради (Київської міської державної адміністрації) зазначено, що згідно з даними міського земельного кадастру земельна ділянка площею 0,0846 (кадастровий номер 8000000000:69:181:0026) на вул. Залізничній, 32 у Солом'янському районі міста Києва передана у приватну власність громадянці Шупик М. В. для будівництва і обслуговування житлового будинку, господарських будівель і споруд. На даний час на земельній ділянці розташовано незавершене будівництво двоповерхової будівлі з мансардою та розпочато будівництво іншої будівлі;
- представником Департаменту містобудування та архітектури виконавчого органу Київської міської ради (Київської міської державної адміністрації) було вказано, що за чинною містобудівною документацією функціональне призначення земельної ділянки за адресою: вул. Залізнична, 32 у Солом'янському районі м. Києва – комунально-складські території (перспективні), де планувальні обмеження Генерального плану м. Києва – зони підтоплень природного та техногенного характеру та санітарно-захисна зона від залізниці. Згідно з даними електронної бази документообігу Департаменту містобудування та архітектури виконавчого органу Київської міської ради (Київської міської державної адміністрації) містобудівні умови та обмеження забудови зазначеної земельної ділянки не надавались. Отже, будівництво багатоквартирного житлового будинку за вказаною адресою прямо суперечить чинній містобудівній документації і є незаконним;
- представником Департаменту з питань державного архітектурно-будівельного контролю міста Києва виконавчого органу Київської міської ради (Київської міської державної адміністрації) зазначено, що Департамент з питань державного архітектурно-будівельного контролю міста Києва виконавчого органу Київської міської ради (Київської міської

державної адміністрації) не видавав та не реєстрував документів дозвільного та декларативного характеру, які б надавали право на виконання підготовчих та будівельних робіт та не приймав в експлуатацію об'єкт будівництва за цією адресою. Під час виїзду у квітні 2019 року на місце посадової особи Департаменту з питань державного архітектурно-будівельного контролю міста Києва власник земельної ділянки був відсутній, що унеможливило проведення перевірки відповідно до вимог пункту 9 Порядку здійснення державного архітектурно-будівельного контролю, затвердженого постановою Кабінету Міністрів України від 23.05.2011 № 553 (далі – Порядок). На письмове запрошення до Департаменту з питань державного архітектурно-будівельного контролю міста Києва власник земельної ділянки не з'явився, документів та матеріалів, необхідних для здійснення заходів державного архітектурно-будівельного контролю за дотриманням вимог законодавства у сфері містобудівної діяльності не надано. Отже, наявний факт самочинних та незаконних будівельних робіт, а забудовник ухиляється від проведення перевірки;

- слідчий слідчого відділу Солом'янського управління поліції Головного Управління Національної поліції в м. Києві зазначив, що 07.08.2019 слідчим відділом відкрито кримінальне провадження за № 12019100090007852 із правовою кваліфікацією кримінального правопорушення, передбаченого частиною 1 статті 356 ККУ. На даний час проводження знаходиться в Київській місцевій прокуратурі № 9.

- **щодо об'єкту будівництва на вул. Кам'янська, 123, 125-г у Дарницькому районі м. Києва:**

- представником Департаменту земельних ресурсів виконавчого органу Київської міської ради (Київської міської державної адміністрації) зазначено, що згідно із витягу Державного реєстру речових прав на нерухоме майно та Реєстру прав власності на нерухоме майно, Державного реєстру Іпотек, Єдиного реєстру заборон відчуження об'єктів нерухомого майна щодо об'єкта нерухомого майна кадастру, земельна ділянка площею 0,1000 га на вулиці Дніпродзержинській, 123 (кадастровий номер 8000000000:90:167:0054) та земельна ділянка площею 0,0784 га на вулиці Дніпродзержинській, 125-г (кадастровий номер 8000000000:90:167:0044) на правах приватної власності належать ОБСЛУГОВУЮЧОМУ КООПЕРАТИВУ «ЖИТЛОВО-БУДІВЕЛЬНИЙ КООПЕРАТИВ «ПАРК». Станом на 12.08.2019 на обгороджених спільним парканом земельних ділянках проводились роботи з влаштування інженерних мереж, а на території розміщено тимчасові споруди;
- представником Департаменту містобудування та архітектури виконавчого органу Київської міської ради (Київської міської державної адміністрації) зазначено, що за чинною містобудівною документацією функціональне призначення земельних ділянок за адресою: вул. Кам'янська, 123, 125 у Дарницькому районі м. Києва – території зелених насаджень загального користування (існуючі), де планувальні обмеження Генерального плану м. Києва – санітарно-захисна зона від Бортницької станції аерації. Згідно з

даними електронної бази документообігу Департаменту містобудування та архітектури виконавчого органу Київської міської ради (Київської міської державної адміністрації) містобудівні умови та обмеження забудови зазначеної земельної ділянки не надавались. Отже, будівництво багатоквартирного житлового будинку за вказаною адресою прямо суперечить чинній містобудівній документації і є незаконним;

- представником Департаменту з питань державного архітектурно-будівельного контролю міста Києва виконавчого органу Київської міської ради (Київської міської державної адміністрації) зазначено, що Департамент з питань державного архітектурно-будівельного контролю міста Києва виконавчого органу Київської міської ради (Київської міської державної адміністрації) не видавав та не реєстрував документів дозвільного та декларативного характеру, які б надавали право на виконання підготовчих та будівельних робіт та не приймав в експлуатацію об'єкт будівництва за цією адресою. Департамент розпочав перевірку дотримання вимог законодавства у сфері містобудівної діяльності за вказаною вище адресою. Під час виїзду представника Департаменту з питань державного архітектурно-будівельного контролю міста Києва з метою проведення перевірки за адресою: вул. Кам'янська (Дніпродзержинська), 123, 125-г доступу до земельних ділянок не було, будівельні роботи не проводились, відповідальні особи були відсутні що унеможливило проведення перевірки. Департамент з питань державного архітектурно-будівельного контролю міста Києва надіслав на адресу власника зазначеної земельної ділянки – ОБСЛУГОВУЮЧОГО КООПЕРАТИВУ «ЖИТЛОВО-БУДІВЕЛЬНИЙ КООПЕРАТИВ «ПАРК» лист щодо прибуття уповноважених осіб з необхідними для проведення перевірки документами та надання доступу до об'єкта будівництва. На призначену дату уповноважені особи зазначеної організації не прибули, документів не надали. Отже, наявний факт самочинних та незаконних будівельних робіт, а забудовник ухиляється від проведення перевірки;
- головою робочої групи Назаренком В. Е. було надано інформацію про відкриття кримінального провадження за ознаками кримінального правопорушення передбаченого ст. 356 ККУ.

- **щодо об'єкту будівництва на вул. Радистів, 24 у Деснянському районі м. Києва:**

- представником Департаменту земельних ресурсів виконавчого органу Київської міської ради (Київської міської державної адміністрації) зазначено, що відповідно до відомостей з Державного реєстру речових прав земельна ділянка площею 0,1000 га на вул. Радистів, 24 (кадастровий номер 8000000000:62:264:0108) перебуває у спільній частковій власності громадян Лакомського Є. Ю. та Кириленко Л. В. з цільовим призначенням для будівництва та обслуговування житлового будинку, господарських будівель і споруд. Актом обстеження земельної ділянки № 19-0591-03 від 16.08.2019 встановлено, що земельна ділянка огороджена будівельним парканом, на земельній ділянці здійснено залиття фундаменту, працюють будівельники.

- представником Департаменту містобудування та архітектури виконавчого органу Київської міської ради (Київської міської державної адміністрації) зазначено, що за чинною містобудівною документацією функціональне призначення земельної ділянки за адресою: вул. Радистів, 24 у Деснянському районі м. Києва – територія садибної забудови. 15.05.2019 Департамент містобудування та архітектури виконавчого органу Київської міської ради (Київської міської державної адміністрації) було надано будівельний паспорт на будівництво індивідуального (садибного) житлового будинку. Згідно з даними електронної бази документообігу Департаменту містобудування та архітектури виконавчого органу Київської міської ради (Київської міської державної адміністрації) містобудівні умови та обмеження забудови зазначеної земельної ділянки не надавались;
- представником Департаменту з питань державного архітектурно-будівельного контролю міста Києва виконавчого органу Київської міської ради (Київської міської державної адміністрації) зазначено, що Департамент з питань державного архітектурно-будівельного контролю міста Києва виконавчого органу Київської міської ради (Київської міської державної адміністрації) зареєстрував подане замовником будівництва: повідомлення про початок виконання будівельних робіт щодо об'єктів, будівництво яких здійснюється на підставі будівельного паспорта, на об'єкті «Будівництво індивідуального (садибного) житлового будинку на вул. Радистів, 24 у Деснянському районі м. Києва» від 23.05.2019 № КВ061191431051; декларацію про готовність до експлуатації об'єкта «Будівництво індивідуального (садибного) житлового будинку на вул. Радистів, 24 у Деснянському районі м. Києва», будівництво якого здійснено на підставі будівельного паспорта, від 24.06.2019 № КВ 141191750706. Проте, Актом обстеження земельної ділянки № 19-0591-03 від 16.08.2019 встановлено відсутність введених в експлуатацію об'єктів будівництва та визнано, що на земельній ділянці будівельні роботи лише почались. Тому існують явні підстави вважати, що будівельні роботи за вказаною адресою проводяться без жодної належної дозвільної документації і містять ознаки самочинних і незаконних.

ВИРІШИЛИ:

- **щодо об'єкту будівництва на вул. Залізнична, 32 у Солом'янському районі м. Києва:**

  - визнати проведення будівельних робіт на вул. Залізничній, 32 у Солом'янському районі м. Києва такими, що суперечать чинному Генеральному плану міста Києва, містять ознаки самочинного будівництва та проводяться незаконно.

  - звернутись до Департаменту містобудування та архітектури виконавчого органу Київської міської ради (Київської міської державної адміністрації) з проханням надати роз'яснення чи можливо за чинної містобудівної документації проводити будівельні роботи з будівництва житла на вул. Залізничній, 32 у Солом'янському районі м. Києва;

- звернутись до Департаменту з питань державного архітектурно-будівельного контролю міста Києва виконавчого органу Київської міської ради (Київської міської державної адміністрації) з проханням спільно з правоохоронними органами провести перевірку будівництва, а також надати висновок про проведення незаконних та самочинних будівельних робіт на вул. Залізничній, 32;
- звернутись до Київської міської прокуратури № 9 з проханням пришвидшити розслідування кримінального провадження та надати інформацію про проведені слідчі дії.
- звернутись до Головного управління Держгеокадастру у Київській області з проханням провести контроль за використанням та охороною земель за адресою: вул. Залізнична, 32 у Солом'янському районі м. Києва.
- підтримати пропозицію голови робочої групи, члена постійної комісії Київської міської ради з питань містобудування, архітектури та землекористування В. Назаренка щодо призупинення продажів майна/майнових прав на нерухоме майно та призупинення будівельних робіт на вул. Залізничній, 32 у Солом'янському районі м. Києва (кадастровий номер 8000000000:69:181:0026).

- **щодо об'єкту будівництва на вул. Кам'янська, 123, 125-г у Дарницькому районі м. Києва:**
  - визнати проведення будівельних робіт на вул. Кам'янській, 123, 125-г у Дарницькому районі м. Києва такими, що суперечать чинному Генеральному плану міста Києва, містять ознаки самочинного будівництва та проводяться незаконно.
  - звернутись до Департаменту містобудування та архітектури виконавчого органу Київської міської ради (Київської міської державної адміністрації) з проханням надати роз'яснення чи можливо за чинної містобудівної документації проводити будівельні роботи з будівництва житла на вул. Кам'янській, 123, 125-г у Дарницькому районі м. Києва;
  - звернутись до Департаменту з питань державного архітектурно-будівельного контролю міста Києва виконавчого органу Київської міської ради (Київської міської державної адміністрації) з проханням спільно з правоохоронними органами провести перевірку будівництва, а також надати висновок про проведення незаконних та самочинних будівельних робіт на вул. Кам'янській, 123, 125-г;
  - звернутись до Головного управління Держгеокадастру у Київській області з проханням провести контроль за використанням та охороною земель за адресою: вул. Кам'янська, 123, 125-г у Дарницькому районі м. Києва;
  - підтримати пропозицію голови робочої групи, члена постійної комісії Київської міської ради з питань містобудування, архітектури та землекористування В. Назаренка щодо призупинення продажів майна/майнових прав на нерухоме майно та призупинення будівельних робіт на вул. Кам'янській, 123, 125-г у Дарницькому районі м. Києва (кадастрові номери 8000000000:90:167:0054, 8000000000:90:167:0044).
- **щодо об'єкту будівництва на вул. Радистів, 24 у Деснянському районі м. Києва:**

- визнати проведення будівельних робіт на вул. Радистів, 24 у Деснянському районі м. Києва такими, що містять ознаки самочинного будівництва та проводяться незаконно.
- звернутись до Департаменту з питань державного архітектурно-будівельного контролю міста Києва виконавчого органу Київської міської ради (Київської міської державної адміністрації) з проханням скасувати декларацію про готовність до експлуатації об'єкта «Будівництво індивідуального (садибного) житлового будинку на вул. Радистів, 24 у Деснянському районі м. Києва», будівництво якого здійснено на підставі будівельного паспорта, від 24.06.2019 № КВ 141191750706, спільно з правоохоронними органами провести перевірку будівництва, а також надати висновок про проведення незаконних та самочинних будівельних робіт на вул. Радистів, 24;
- звернутись до правоохоронних органів з приводу введення в експлуатацію фактично неіснуючого житлового будинку;
- звернутись до Головного управління Держгеокадастру у Київській області з проханням провести контроль за використанням та охороною земель за адресою: вул. Кам'янська, 123, 125-г у Дарницькому районі м. Києва;
- підтримати пропозицію голови робочої групи, члена постійної комісії Київської міської ради з питань містобудування, архітектури та землекористування В. Назаренка щодо призупинення продажів майна/майнових прав на нерухоме майно та призупинення будівельних робіт на вул. Радистів, 24 у Десняньскому районі м. Києва (кадастровий номер 8000000000:62:264:0108).

ГОЛОСУВАЛИ: «за» - 2, «проти» - 0, «утрималось» - 0, «не голосували» - 0.
Рішення прийнято.

Голова робочої групи В. Назаренко

член робочої групи І. Картавий

п. 15.8

ВИКОНАВЧИЙ ОРГАН КИЇВСЬКОЇ МІСЬКОЇ РАДИ
(КИЇВСЬКА МІСЬКА ДЕРЖАВНА АДМІНІСТРАЦІЯ)

ДЕПАРТАМЕНТ ЗЕМЕЛЬНИХ РЕСУРСІВ

вул. Хрещатик, 32-а, м. Київ, 01601, тел. (044) 279 58 72, ф. (044) 288 07 57,
КБУ "Контактний центр міста Києва"(044) 15 51, E-mail: : dzr@kmda.gov.ua Код ЄДРПОУ 26199097

18.10. 2019 № 05708-19480

на №_____ від _____

Заступнику міського голови –
секретарю Київської міської ради

Прокопіву В.В.

Шановний Володимире Володимировичу!

Київською міською радою 15 листопада 2018 року прийнято рішення про викуп належної товариству з обмеженою відповідальністю «ІСТІЛ ХОЛДИНГ» (далі - ТОВ «ІСТІЛ ХОЛДИНГ») земельної ділянки на вул. Антоновича, 51 у Голосіївському районі м. Києва площею 0,2015 га (кадастровий номер 8000000000:79:017:0016, категорія земель – землі комерційного використання, цільове використання – землі іншої комерційної діяльності (для будівництва, експлуатації та обслуговування офісно-готельно-торговельного комплексу) (далі – Земельна ділянка) для суспільних потреб з метою створення майданчика відпочинку.

Відповідно до частини третьої статті 12 Закону України «Про відчуження земельних ділянок, інших об'єктів нерухомого майна, що на них розміщені, які перебувають у приватній власності, для суспільних потреб чи з мотивів суспільної необхідності» (далі – Закон) строк викупу земельної ділянки, інших об'єктів нерухомого майна, що на ній розміщені, для суспільних потреб (крім випадків, коли допускається примусове відчуження цих об'єктів з мотивів суспільної необхідності) становить один рік з дня прийняття рішення про викуп.

Керуючись частиною другою статті 10 Закону та п.п 2.1 рішення Київської міської ради від 15.11.2018 № 45/6096 «Про викуп земельної ділянки для суспільних потреб» Департаментом надіслано рекомендованим листом ТОВ «ІСТІЛ ХОЛДИНГ» повідомлення від 29.12.2018 №057082-27817 щодо викупу земельної ділянки та надання згоди на проведення переговорів щодо умов викупу земельної ділянки або про відмову від такого викупу.

Враховуючи згоду ТОВ «ІСТІЛ ХОЛДИНГ» на проведення переговорів

мотивів суспільної необхідності і виключно для будівництва автомобільних доріг загального користування державного значення, мостів, естакад та об'єктів, необхідних для їх експлуатації, на умовах концесії.

Проте, рішенням Київської міської ради від 15.11.2018 № 45/6096 «Про викуп земельної ділянки для суспільних потреб» вирішено викупити у ТОВ «ІСТІЛ ХОЛДИНГ» для суспільних потреб земельну ділянку для створення майданчика відпочинку, що унеможливлює примусове відчуження земельної ділянки в порядку статті 15 Закону.

Ураховуючи викладене, а також те, що відповідно до статті 12 Закону строк викупу даної Земельної ділянки спливає 15.11.2019, вбачається неможливість подальшого вжиття заходів щодо виконання рішення Київської міської ради від 15.11.2018 № 45/6096 «Про викуп земельної ділянки для суспільних потреб».

Одночасно звертаємо увагу, що згідно зі статтею 41 Конституції України право приватної власності є непорушним і ніхто не може бути протиправно позбавлений права власності.

З повагою

Директор Петро ОЛЕНИЧ

Наталія Панченко 279 88 54

Заступник міського голови - секретар
Київської міської ради

Міщенку О.Г.

Для врахування в роботі.

Лазор Л.В.

Прошу довести до відома депутату Київської міської ради О.Пинзеник.

Долгополовій Ю.М.
Гаршиній Г.А.

В.ПРОКОПІВ

18 жовтня 2019 р.
№ 08/24089