КИЇВСЬКА МІСЬКА РАДА

VIII СКЛИКАННЯ

ПОСТІЙНА КОМІСІЯ З ПИТАНЬ КУЛЬТУРИ, ТУРИЗМУ ТА ІНФОРМАЦІЙНОЇ ПОЛІТИКИ

01044, м. Київ, вул. Хрещатик, 36, каб.1013 *тел./факс(044)202-73-05, тел. 202-72-25*

Порядок денний
чергового засідання постійної комісії Київської міської ради
з питань культури, туризму та інформаційної політики
13.09.2016 о **14-00,** кулуари, **4-й** поверх (вул. Хрещатик, 36)

1. Заслуховування **звіту Департаменту економіки та інвестицій** про виконання у II кварталі 2016 року завдань і заходів Міської цільової програми розвитку туризму в місті Києві на 2016-2018 роки.

(лист Директора Департаменту економіки та інвестицій від 14.07.2016 №050/23-5845)

2. Розгляд **проекту рішення Київської міської ради** «Про вшанування на території міста Києва пам'яті українських жертв російсько-більшовицького та німецького окупаційних режимів»

(подання депутатів Київської міської ради Ю. Сиротюка, Б. Бенюка, В. Бохняка, доручення заступника міського голови – секретаря Київської міської ради В. Прокопіва від 29.08.2016 №08/231- 3597/ПР).

3. Розгляд **проекту рішення Київської міської ради** «Про присвоєння Київській дитячій музичній школи №33 Солом'янського району м. Києва імені В. Пухальського»

(подання Київського міського голови В. Кличка, доручення заступника міського голови – секретаря Київської міської ради В. Прокопіва від 12.08.2016 №08/231-3426/ПР).

4. Розгляд **проекту рішення Київської міської ради** «Про перейменування бібліотек Централізованої бібліотечної системи Солом'янського району м. Києва: імені В. Чапаєва для дітей на імені І. Світличного та публічної бібліотеки імені В. Чкалова на «Солом'янська» в Солом'янському районі міста Києва»

(подання Київського міського голови В.Кличка, доручення заступника міського голови – секретаря Київської міської ради В. Прокопіва від 12.08.2016 №08/231-3425/ПР).

5. Розгляд **проекту рішення Київської міської ради** «Про надання дозволу на розроблення проекту землеустрою щодо відведення земельної ділянки Київському музею Російського мистецтва на вул. Шовковичній, 17/2 літери «А» «В» у Печерському районі м. Києва для експлуатації та обслуговування музею-галереї» (К-25288)

(подання директора Департаменту земельних ресурсів виконавчого органу Київської

міської ради (Київської міської державної адміністрації) О. Поліщука, доручення заступника міського голови – секретаря Київської міської ради В. Прокопіва від 26.04.2016 №08/231-2002/ПР).

6. Розгляд **проекту рішення Київської міської ради** «Про надання дозволу на розроблення проекту землеустрою щодо відведення земельної ділянки Національному історико-архітектурному музею «Київська фортеця» на вул. Старонаводницькій, 2 у Печерському районі м. Києва для реставрації пам'ятки національного значення» (К-27530)

(подання директора Департаменту земельних ресурсів виконавчого органу Київської міської ради (Київської міської державної адміністрації) О. Поліщука, доручення заступника міського голови – секретаря Київської міської ради В. Прокопіва від 30.08.2016 №08/231-3628/ПР).

7. Розгляд **проекту рішення Київської міської ради** «Про передачу в оренду без проведення конкурсу нежитлових приміщень комунальної власності територіальної громади міста Києва» *(член Національної спілки художників України Гриценко А.П, вул. Кудряшова,№7, 20,0 кв. м - 1%,1,5 кв.м – 4%)*

(подання заступника голови Київської міської державної адміністрації) М.Поворозника, доручення заступника міського голови – секретаря Київської міської ради В.Прокопіва від 30.08.2016 №08/231-3602/ПР).

8. Розгляд **проекту рішення Київської міської ради** «Про передачу в оренду без проведення конкурсу нежитлових приміщень комунальної власності територіальної громади міста Києва» *(КП виконавчого органу КМДА «Агентство по обслуговуванню театральної та концертної діяльності» для розміщення школи бально-спортивного танцю для дітей (інше використання майна) погодинно, проспект Перемоги, 38 літ. А, 235,0 кв. м - 3%, 153,36 грн за 1 год., 80 год. на місяць)*

(подання заступника голови Київської міської державної адміністрації) М.Поворозника, доручення заступника міського голови – секретаря Київської міської ради В.Прокопіва від 02.09.2016 №08/231-3670/ПР).

8.1. Розгляд звернення депутата Київської міської ради Пабата О.В. з проханням прискорити розгляд та погодження проекту рішення Київської міської ради від 02.09.2016 №08/231-3670/ПР.

9. Розгляд протокольного доручення Комісії Департаменту комунальної власності м. Києва виконавчого органу Київської міської ради (Київської міської державної адміністрації) про підготовку відповідного проекту рішення Київської міської ради щодо передачі в оренду Театрально-видовищному закладу культури «Київський академічний театр «Колесо» приміщення за адресою: Андріївський узвіз, 8 «А» та пропозиції народному художнику України Гайдамаці Анатолію Васильовичу варіантів вільних для оренди приміщень для розміщення творчої майстерні.

10. Розгляд звернення Малзеви Л. на адресу Комісії щодо спростування листа Департаменту культури від 18.08.2016 №060-08/М-8195 (е)-1145 та проханням зобов'язати заступника директора Департаменту культури КМДА Груздо С.М. надати план-кошторис і роз'яснення щодо вибіркового підходу при

фарбуванні фасаду житлового будинку на вул. Льва Толстого, 19/1 в м. Києві - пам'ятки архітектури.

11. Розгляд звернень заступника голови міської громадської організації «Ветерани праці, діти війни» Алексеєвої Т.Ю. на адресу Комісії з проханням:

- переглянути на засіданні Комісії проект рішення Київради від 24.06.2016 №08/231-2743 та рішення Київради від 07.07.2016 №559/559;
- пам'ятати обіцянки, дані виборцям; поважати нашу батьківщину УРСР.

12. Розгляд звернення народного депутата України 3-го скликання Мазур О. А. на адресу Комісії з проханням: 1) надати копії рішень Київради по захисту пам'яток культурної спадщини та інших надбань українського народу, за відсутністю ініціювати такі рішення та 2) рішення по відкриттю карних справ проти руйнівників фасаду Українського Дому, 3) поновленню фасадного рельєфу Українського Дому (що веде до входу з лівого боку).

13. Розгляд звернення Департаменту економіки та інвестицій виконавчого органу Київської міської ради (Київської міської державної адміністрації) на адресу Комісії з проханням надати до 15 вересня 2016 року делегувати двох представників для формування складу Конкурсної комісії по відбору кандидатів на призначення директора комунального підприємства «Київський міський туристично-інформаційний центр».

14. Розгляд доручення заступника міського голови-секретаря Київської міської ради від 31.08.2016 №28150 щодо листа Адміністрації Президента України про звернення голови ради громадської спілки «Координаційна Рада ветеранських громадських об'єднань України» В. Палія стосовно соціального захисту ветеранів та членів їх сімей.

15. **Повторний розгляд**.

15.1. Розгляд **проекту рішення Київської міської ради** «Про надання дозволу на розроблення проекту землеустрою щодо відведення земельної ділянки РЕЛІГІЙНІЙ ГРОМАДІ ВОЗНЕСІННЯ ГОСПОДНЬОГО УКРАЇНСЬКОЇ ПРАВОСЛАВНОЇ ЦЕРКВИ У ГОЛОСІЇВСЬКОМУ РАЙОНІ М. КИЄВА на просп. 40-річчя Жовтня, 54 у Голосіївському районі м. Києва для будівництва культової споруди та недільної школи» (К-25625)

(подання директора Департаменту земельних ресурсів виконавчого органу Київської міської ради (Київської міської державної адміністрації) О. Поліщука, доручення заступника міського голови – секретаря Київської міської ради В. Прокопіва від 10.05.2016 №08/231-2078/ПР).

(Протокол №19 від 30.08.2016, пит№4, розглянути на черговому засіданні за участю представників релігійної громади).

15.2. Розгляд **проекту рішення Київської міської ради** «Про надання дозволу на розроблення проекту землеустрою щодо відведення земельної ділянки об'єднанню співвласників багатоквартирного будинку «Івана Франка, 4»

на вул. Івана Франка, 4 у Шевченківському районі міста Києва для обслуговування та експлуатації житлового будинку» (К-25745).

(подання директора Департаменту земельних ресурсів виконавчого органу Київської міської ради (Київської міської державної адміністрації) О. Поліщука, доручення заступника міського голови – секретаря Київської міської ради В. Прокопіва від 26.04.2016 №08/231-1975/ПР).

(Протокол №19 від 30.08.2016, пит.№5, на прохання заявника розгляд питання перенесено на наступне засідання).

15.3. Розгляд **проекту рішення Київської міської ради** «Про надання дозволу на розроблення проекту землеустрою щодо відведення земельної ділянки товариству з обмеженою відповідальністю «БЦ БЛ»БАШТА №5» та товариству з обмеженою відповідальністю «Приватна колекція історії туалету» на вул. Рибальській, 22 (літери А,А') у Печерському районі м. Києва для експлуатації та обслуговування адміністративних будівель з об'єктами громадського призначення, офісами та гостьовою автостоянкою» (К-25319).

(подання директора Департаменту земельних ресурсів виконавчого органу Київської міської ради (Київської міської державної адміністрації) О. Поліщука, доручення заступника міського голови – секретаря Київської міської ради В. Прокопіва від 16.02.2016 №08/231-914/ПР).

(Протокол №19 від 30.08.2016, пит.№7, на прохання заявника розгляд питання перенесено на наступне засідання).

15.4. Розгляд **проекту рішення Київської міської ради** «Про поновлення товариству з обмеженою відповідальністю «ГРААЛЬ» договору оренди земельної ділянки для будівництва, експлуатації та обслуговування офісно-готельного комплексу «Столичний» на вул. Хрещатик, 5 (літ. «В») у Печерському районі м. Києва та внесення змін до нього» (К-19179).

(подання директора Департаменту земельних ресурсів виконавчого органу Київської міської ради (Київської міської державної адміністрації) О. Поліщука, доручення заступника міського голови – секретаря Київської міської ради В. Прокопіва від 04.07.2016 №08/231-2822/ПР).

(Протокол №19 від 30.08.2016, пит.№8, на прохання заявника розгляд питання перенесено на наступне засідання).

15.5. Розгляд **проекту рішення Київської міської ради** «Про внесення змін до пункту 32 рішення Київської міської ради від 26.06.2003 №549/709 «Про надання і вилучення земельних ділянок та припинення права користування землею» (К-20540)

(подання директора Департаменту земельних ресурсів виконавчого органу Київської міської ради (Київської міської державної адміністрації) О. Поліщука, доручення заступника міського голови – секретаря Київської міської ради В. Прокопіва від 17.03.2016 №08/231-1368/ПР).

(Протокол №19 від 30.08.2016, пит.№9,. розглянути на черговому засіданні за участю представників релігійної громади).

15.6. Розгляд звернення Міністерства культури України на адресу Київського міського голови В. Кличка з проханням розглянути можливість встановлення орендної плати у розмірі 1 грн. на рік для Київської обласної бібліотеки (Русанівська набережна, 12; площа - 1910,9 кв.м).

(Протокол №19 від 30.08.2016, пит.№12, розглянути на черговому засіданні Комісії за участю представників Київської обласної бібліотеки та Дніпровської районної в місті Києві державної адміністрації.

15.7. Розгляд звернення гр. Тарасюк О.П. на адресу Комісії щодо неправомірної, на її думку, передачі в оренду нежитлових приміщень на вул. Ярославів Вал, 33 (літ. «В» та «В”»).

(Протокол №19 від 30.08.2016, пит.№12, у зв'язку з відсутністю заявника розгляд питання перенести на чергове засідання Комісії).

16. Різне.

Голова Муха В.В.

Секретар Поживанов О.М.

№ 1

ВИКОНАВЧИЙ ОРГАН КИЇВСЬКОЇ МІСЬКОЇ РАДИ
(КИЇВСЬКА МІСЬКА ДЕРЖАВНА АДМІНІСТРАЦІЯ)

ДЕПАРТАМЕНТ ЕКОНОМІКИ ТА ІНВЕСТИЦІЙ

вул.Хрещатик, 36, м. Київ, 01044, тел. (044) 202-72-78, Call-центр (044) 15-51
E-mail: org@guekmda.gov.ua Код ЄДРПОУ 04633423

14.07.2016 № 050/23-5845

на № _____ від _____

Постійна комісія Київради з питань
культури, туризму та інформаційної політики

Департамент економіки та інвестицій на виконання пункту 8.1 Порядку розроблення, затвердження та виконання міських цільових програм у місті Києві, затвердженого рішенням Київської міської ради від 13.11.2014 № 361/361, та пункту 4 рішення Київської міської ради від 01.11.2012 №221/8505 направляє звіт про виконання у II кварталі 2016 року завдань і заходів Міської цільової програми розвитку туризму в місті Києві на 2016-2018 роки.

Додатки: на арк. в 1 прим.

Директор С. Принада

Тараненко
202 60 92

Додаток 1

8. Заходи з реалізації Міської цільової програми розвитку туризму в м. Києві на 2016 - 2018 роки

№ з/п	Найменування заходу	Відповідальний виконавець	Термін виконання	Планові обсяги фінансування на 2016 рік, тис. грн.				Доведено фінансування з міського бюджету на 2016 рік	Фактичні обсяги фінансування за 2016, тис. грн.				Стан виконання заходів
				Усього:	державний бюджет	бюджет м. Києва	кошти не бюджет-них джерел		Усього:	державний бюджет	бюджет м. Києва	кошти не бюджет-них джерел	
1.	2.	3.	4.	5.	6.	7.	8.		9.	10.	11.	12.	13.
1. Реалізація іміджевої політики в туристичній сфері													
	Розробка та впровадження міської туристичної ID-картки гостя м. Києва, виготовлення промоційної та сувенірної продукції, організація реклами туристичних можливостей міста Києва, створення та видання календаря подій, виготовлення промо-роликів, виготовлення та встановлення 3-д конструкцій логотипу міста Києва, організація перехресної промоції міста Києва з іншими туристичними дестинаціями	Департамент економіки та інвестицій КП "КМ ТІЦ"	**2016-2018**	**5369,9**		3 999,90	1 370,00	**1 760,20**					Розробляються технічні вимоги та проекти документів міської туристичної ID-картки гостя м. Києва КП "ТІЦ" для електронної закупівлі. КП "ТІЦ" проведено електронні закупівлі по виготовленню промоційної та сувенірної продукції. Підписання договору планується 04.07.2016 . Поставка зазначеної продукції планується до 30 липня 2016 року. КП "ТІЦ" проведено електронні закупівлі по виготовленню 3-д конструкцій логотипу міста Києва. Підписання договору планується 01.07.2016. Виконання робіт планується до 29 липня 2016 року.
2. Посилення та просування інтернет-присутності міста Києва (у тому числі через туристичний портал, мобільний додаток та соціальні мережі)													
	Модернізація київського туристичного порталу (адаптивність) та технічна підтримка, переклад сайту, утримання серверу, забезпечення роботи домену в зоні travel, просування порталу на найбільших пошукових системах, забезпечення контекстної реклами, просування сторінки Київтуризм в соціальних мережах, створення мобільного додатку	Департамент економіки та інвестицій КП "КМ ТІЦ"	**2016 - 2018**	**1021,4**		831,40	190,00	**728,40**					Спільно з КП «ТІЦ» здійснювалася підготовка матеріалів для наповнення київського туристичного порталу visitkyiv.travel чотирьма мовами (українська, російська, англійська, китайська).

3. Розвиток та вдосконалення туристичної інфраструктури													
	Встановлення та рекламно-інформаційна підтримка комунального туристично-інформаційного центру в центральній частині м. Києва	Департамент економіки та інвестицій КП "КМ ТІЦ"	**2016-2018**	**1100,00**		1 100,00							Спільно зі структурними підрозділами КМДА опрацьовувалось питання щодо розміщення ТІЦу в приміщеннях, що знаходяться в центральній частині міста. Надано пропозицію щодо розміщення ТІЦу на першому поверсі приміщення Київської міської ради (вул. Хрещатик, 36), яка розглядається КМР.
	Облаштування та обслуговування місць паркування, стоянок і зупинок туристично-екскурсійного транспорту відповідними дорожніми знаками та розміткою	Департамент економіки та інвестицій Департамент транспортної інфраструктури КП "КМ ТІЦ" КП "Київдорсервіс"	**2016-2018**	**160,00**		160,00		**160,00**					Проведено підготовчі роботи щодо облаштування місць паркування. Визначені 33 пріоритетних місць для облаштування згідно погоджених Схем організації дорожнього руху на розміщення стоянок туристично-екскурсійного транспорту. Підготовлені відповідні документи для проведення електронних закупівель (технічні вимоги, специфікацію та проект договору). Направлено лист до Департаменту фінансів з проханням визначити КП "Київдорсервіс" головним виконавцем даного заходу.
	Встановлення нових та оновлення існуючих вказівників до об'єктів екскурсійного показу, в т. ч. іноземними мовами	Департамент економіки та інвестицій КП "КМ ТІЦ"	**2016-2018**	**996,56**		966,56	30,00						Спільно з КП "ТІЦ" проведено інвентаризацію вказівників, складений відповідний акт. Наразі проводиться робота щодо подальшого оновлення існуючих та встановлення нових вказівників.
	Встановлення нових та оновлення існуючих стендів (пілонів) з загальноміською, маршрутно-картографічною та туристичною інформацією на державній та іноземних мовах	Департамент економіки та інвестицій КП "КМ ТІЦ"	**2016-2018**	**1884,24**		1 824,24	60,00						Спільно з КП "КМ ТІЦ" проведено інвентаризацію інформаційних стендів, складений відповідний акт. Проводиться робота щодо подальшого оновлення існуючих та встановлення нових стендів (пілонів).
	Проведення інвестиційного конкурсу щодо благоустрою та облаштування зон відпочинку для туристів	Департамент економіки та інвестицій КП "Плесо" КП "КМ ТІЦ", КП "КІА"	**2016-2018**	**1550,00**		50,00	1 500,00						Фінансування заходу не передбачено в бюджеті м. Києва.
	Створення WI-FI зони в центральній частині міста Києва біля туристично-привабливих об'єктів	Департамент економіки та інвестицій КП "КМ ТІЦ"	**2016-2018**	**500,00**			500,00						Фінансування заходу не передбачено в бюджеті м. Києва.

4.Вдосконалення та модернізація системи збору, обробки статистичної інформації про туристичну галузь														
	Розробка та впровадження комплексної Програми екскурсійного обслуговування школярів з урахуванням вікових категорій	КП "КМ ТІЦ" Департамент освіти і науки, молоді та спорту	**2016 -2018**	**200,00**		200,00								Фінансування заходу не передбачено в бюджеті м. Києва.
	Модернізація та розвиток інформаційної системи моніторингу, статистичної обробки, аналізу і планування туристичної діяльності	Департамент економіки та інвестицій	**2016-2018**	**80,00**		80,00								Захід не виконується у зв'язку з відсутністю фінансування.
	Проведення соціологічних досліджень туристичних потоків до міста Києва	Департамент економіки та інвестицій КП "КМ ТІЦ"	**2016-2018**	**300,00**		300,00		**199,00**						Розроблено технічні вимоги. Документи по погодженні у заступника голови Київської міської державної адміністрації О. Ю. Резнікова. Проведення соціологічних досліджень туристичних потоків до м. Києва планується у серпні, жовтні 2016 року.
5.	**Організація заходів з просування туристичного потенціалу міста Києва в Україні та за кордоном**													
	Розвиток виставкової діяльності в місті Києві та участь в міжнародних виставкових заходах за кордоном з проведенням промокампаній, у тому числі: міжнародних та національних туристичних виставках, салонах та ярмарках (UITT, UITM, ITB, BIT, EIBTM, WTM, "The New York Times Travel Show", IMEX, TT Warsaw, MATKA, ADVENTUR, Baltour, ExpoBatumi, COTTM, "Познань" та інших)	Департамент економіки та інвестицій Департамент фінансів Управління міжнародних зв'язків КП "КМ ТІЦ"	**2016-2018**	**3100,00**		2600,00	500,00	**932,00**			**198,90**			Взято участь у таких міжнародних виставках: - ITB 2016 (м. Берлін, ФРН); - UITT 2016 «Україна – подорожі та туризм» (м. Київ, Україна); - COTTM (м. Пекін, КНР). Підготовлено документи на участь у 5 виставках для оголошення державної закупівлі.
	Організація обміну досвідом щодо розвитку туристичної галузі з іншими столицями	Департамент економіки та інвестицій Управління міжнародних зв'язків КП "КМ ТІЦ"	**2016-2018**	**288,5**		188,5	100,00							Проводиться моніторинг кандидатур фахівців у сфері туризму та залучення їх до співпраці у проведенні конференцій, семінарів, тощо з метою обміну досвідом.

Організація рекламно-інформаційних турів для представників туристичної галузі та ЗМІ до міста Києва	Департамент економіки та інвестицій КП "КМ ТІЦ"	**2016-2018**	**700,00**		500,00	200,00	**398,00**					Проведено 3 рекламно-інформаційних турів. Підготовлено документи на проведення 2 рекламно-інформаційних тури для оголошення електронної закупівлі.
Організація та проведення семінарів, нарад та науково-практичних конференцій з питань розвитку туризму в місті Києві із залученням вітчизняних та іноземних фахівців	Департамент економіки та інвестицій КП "КМ ТІЦ"	**2016-2018**	**1400,00**		1100,00	300,00	**283,00**					Підготовлено документи на проведення 2 семінарів для оголошення державної закупівлі.
Організація та проведення промо-турів за кордоном для презентації туристичного потенціалу міста Києва	Департамент економіки та інвестицій Управління міжнародних зв'язків	**2016-2018**	**300,00**		200,00	100,00						Фінансування заходу не передбачено в бюджеті м. Києва.
Проведення щорічних спортивно-оздоровчих туристичних та фізкультурно-масових заходів і змагань (чемпіонати, легкоатлетичні забіги, велогонки, заходи з техніки різних видів активного туризму тощо)	Департамент економіки та інвестицій Департамент освіти і науки, молоді та спорту КП "КМ ТІЦ"	**2016-2018**	**250,00**		200,00	50,00						Фінансування заходу не передбачено в бюджеті м. Києва.
Підготовка та проведення заходів до Всесвітнього Дня туризму та Дня туризму в Україні	Департамент економіки та інвестицій Департамент культури КП "КМ ТІЦ"	**2016-2018**	**230,00**		230,00		**199,00**					управлінням туризма спільно з КП "ТІЦ" розробляються технічні вимоги та проекти документів для здійснення електронної закупівлі
Організація міжнародної співпраці з Всесвітньою туристичною організацією (ЮНВТО) та сплата відповідного членського внеску	Департамент економіки та інвестицій Управління міжнародних зв'язків	**2016 - 2018**	**373,80**		373,80							Фінансування заходу не передбачено в бюджеті м. Києва.

6.	**Розвиток та вдосконалення роботи КП «КМ ТІЦ»**												
	Створення та забезпечення роботи гарячої телефонної лінії для туристів	Департамент економіки та інвестицій КП "КМ ТІЦ"	**2016-2018**	**350,00**		250,00	100,00	**250,00**					КП "ТІЦ" розробляються технічні вимоги та проекти документів для електронної закупівлі.
	Створення служби юридичної та інформаційної допомоги туристам у місті Києві	КП "КМ ТІЦ"	**2016-2018**	**350,00**		250,00	100,00	**250,00**					КП "ТІЦ" розробляються технічні вимоги та проекти документів для електронної закупівлі.
	Забезпечення функціонування туристично-інформаційного центру в центральній частині м. Києва	КП "КМ ТІЦ"	**2016-2018**	**273,20**		223,20	50,00	**223,20**					Розроблено технічні вимоги.
	Забезпечення функціонування туристично-інформаційних центрів на залізничному вокзалі, в аеропортах "Бориспіль" та "Жуляни"	КП "КМ ТІЦ"	**2016-2018**	**273,2**		223,2	50,00	**223,20**					Розроблено технічні вимоги.
7.	**Розвиток готельного господарства м. Києва**												
	Проведення маркетингового дослідження готельного ринку міста Києва	Департамент економіки та інвестицій	**2016-2018**	**100,00**		100,00							Фінансування заходу не передбачено в бюджеті м. Києва.
8.	**Розвиток подієвого туризму**												
	Організація та проведення музичної події міжнародного рівня "Atlas Weekend"	Департамент економіки та інвестицій Департамент культури КП "КМ ТІЦ"	**2016-2018**	**4250,00**		250,00	4000,00						Фінансування заходу не передбачено в бюджеті м. Києва.

Організація новорічно-різдвяного селища в місті Києві на вул. Хрещатик	Департамент економіки та інвестицій Департамент культури КП "КМ ТІЦ"	**2016-2018**	**1599,00**		99,00	1500,00						Фінансування заходу не передбачено в бюджеті м. Києва.
Організація промоційного заходу "Новий Рік на Софії"	Департамент економіки та інвестицій Департамент культури КП "КМ ТІЦ"	**2016-2018**	**15100,00**		100,00	15000,00						Фінансування заходу не передбачено в бюджеті м. Києва.
Організація та проведення фестивальної програми "12 подій в Києві"	Департамент економіки та інвестицій Департамент культури КП "КМ ТІЦ"	**2016-2018**	**4800,00**		1200,00	3600,00						Фінансування заходу не передбачено в бюджеті м. Києва.
Організація та проведення фестивалю "Писанковий Рай"	Департамент економіки та інвестицій Департамент культури КП "КМ ТІЦ"	**2016-2018**	**1100,00**		100,00	1000,00						Фінансування заходу не передбачено в бюджеті м. Києва.
Організація та проведення фестивалю вишиванок	Департамент економіки та інвестицій Департамент культури КП "КМ ТІЦ"	**2016-2018**	**600,00**		100,00	500,00						Фінансування заходу не передбачено в бюджеті м. Києва.
Організація проведення днів "Harley-Davidson в Києві"	Департамент економіки та інвестицій Департамент культури КП "КМ ТІЦ"	**2016-2018**	**3200,00**		200,00	3000,00						Фінансування заходу не передбачено в бюджеті м. Києва.
Проведення Днів Києва за кордоном	Департамент економіки та інвестицій Управління міжнародних зв`язків КП "КМ ТІЦ"	**2016-2018**	**1400,00**		400,00	1000,00	**199,00**					Розробляються технічні вимоги, концепція проведення заходу.

	Організація проведення Днів Європи у місті Києві	Департамент економіки та інвестицій Департамент суспільних комунікацій КП "КМ ТІЦ"	**2016-2018**	**145,00**		95,00	50,00	**95,00**					21-22 травня 2016 року проведено Дні Європи в місті Києві на Михайлівській площі.
	Організація та проведення мистецьких, художніх та фото виставок в міжнародних аеропортах найбільших туристичних міст та центральних частинах міст за кордоном	Департамент економіки та інвестицій Управління міжнародних зв`язків КП "КМ ТІЦ"	**2016-2018**	**150,00**		100,00	50,00	**100,00**					27.05-10.06.2016 проведено виставку картин «KYIV. Must see» знаменитих українських художників, яка відбулась в МА «Київ», в терміналі «А». Свої роботи представляли - Галина Попінова, Олександр Ольхов, Іван Пилипенко, Петро Зикунов. Виставка була присвячена Дню Києва.
		РАЗОМ		**53494,80**	**0,00**	**18594,80**	**34900,00**	**6000,00**	**198,90**	**0,00**	**198,90**	**0,00**	

Інформація щодо виконання

Міська цільова програма розвитку туризму в місті Києві на 2016-2018 роки у І півріччі 2016 року.

Туристична галузь є одним з пріоритетних напрямів соціально-економічного розвитку столиці, визначених Стратегією розвитку м. Києва до 2025 року, та має величезний потенціал для свого зростання.

Для поетапної реалізації довгострокових проектів, визначених Стратегією, була розроблена та затверджена рішенням Київської міської ради від 11.02.2016 № 91/91 Міська цільова програма розвитку туризму в місті Києві на 2016-2018 роки.

Основною метою в Міській цільовій програмі визначено:

- просування міста Києва, як туристичного центру, проведення іміджевій політики – це участь в найпопулярніших міжнародних туристичних виставках; просування м. Києва за кордоном на зарубіжних телеканалах та в друкованих виданнях; організація промо- та прес-турів; проведення щорічних «івент-заходів» - фестивалів, виставок, ярмарок, тощо
- розвиток ділового, спортивно-оздоровчого, молодіжного туризму;
- вдосконалення туристичної інфраструктури (розробка план-схеми рекреаційних та пішохідних зон, туристичних маршрутів; схеми мережі мотелів та кемпінгів; створення місць паркування стоянок і зупинок туристично-екскурсійного транспорту тощо).

І, як наслідок, збільшення кількості туристів.

Виконання заходів нової Програми, із відповідним фінансуванням, дозволить забезпечити просування міста Києва як провідного туристичного центру Східної Європи, створити в столиці сучасну туристичну інфраструктуру на рівні європейських стандартів, дасть можливість збільшити кількість в'їзних туристів (як іноземних, так і внутрішніх), і, як наслідок, збільшити доходи міста від туризму.

Загальний обсяг фінансових ресурсів, запланований для реалізації Програми, становить 151,73 млн. грн.

з них:

<u>міський бюджет</u> **–49,73 млн. грн.** (32,78 % від загальної суми);

<u>інші джерела</u> **–102,0 млн. грн.** (67,22 % від загальної суми).

Довідково

рік	***заплановано з міського бюджету в Програмі, млн. грн.***	***передбачено в бюджеті на II квартал 2016 року, млн. грн.***	***% від потреби***	***профінансовано, млн. грн.***
2016	*18,6*	*6,0*	*32,26*	*0,199*

З метою створення позитивного іміджу м. Києва як туристичної столиці європейського рівня, популяризації його туристичного потенціалу та розвитку інфраструктури і, як наслідок, збільшення туристичних потоків до міста Департаментом економіки та інвестицій у І півріччі 2016 року здійснено наступні заходи:

- спільно зі структурними підрозділами КМДА опрацьовувалося питання щодо розміщення туристично-інформаційного центру в приміщеннях, що знаходяться в центральній частині міста. Надано пропозицію щодо розміщення ТІЦу на першому поверсі приміщення Київської міської ради (вул. Хрещатик, 36), що наразі опрацьовується КМР; одночасно проводилося листування та перемовини щодо вставлення вказаних центрів на Центральному залізничному вокзалі м. Києва та міжнародних аеропортах «Київ» та «Бориспіль».

- проведено підготовчі роботи щодо облаштування місць паркування туристично-екскурсійного транспорту. Визначені 33 пріоритетних місця для облаштування згідно погоджених Схем організації дорожнього руху на розміщення стоянок туристично-екскурсійного транспорту. Підготовлені відповідні документи для проведення електронних закупівель зазначених робіт;

- спільно з КП "КМ ТІЦ" проведено інвентаризацію вказівників до об'єктів екскурсійного показу та туристичних інформаційних стендів (пілонів), складені відповідні акти. Наразі проводиться робота щодо подальшого оновлення існуючих та встановлення нових вказівників та пілонів;

- з метою організації проведення соціологічних досліджень у 2016 році проведено робочу зустріч з представниками Київського національного торговельно-економічного університету, Київського національного університету ім. Т.Г. Шевченка, Київського університету туризму, економіки та права та ін., розроблені відповідні анкети;

- підписано договори про співпрацю з такими інституціями: Київський національний торговельно-економічний університет, Київський національний університет імені Тараса Шевченка, громадська організація «Бігова Україна»;

- з метою промоції столиці України серед світової спільноти організовано рекламно-інформаційні тури для представників туристичної галузі та ЗМІ до м. Києва:

1. для представників влади, провідних ЗМІ та туристичних операторів Грузії 15-16 квітня 2016р.;

2. для представників провідних ЗМІ туристичних центрів Європи 19-22 травня 2016р. (Великобританія, Німеччина, Іспанія, Кіпр);

3. для представників провідних ЗМІ туристичних центрів Європи (Німеччина, Польща, Швейцарія) 21-24 червня 2016р.

Підготовлено документи на проведення ще 2 рекламно-інформаційних тури для оголошення електронної закупівлі.

- КП "КМ ТІЦ" проведено електронні закупівлі по виготовленню 3-д конструкцій логотипу міста Києва. Підписано договір 01.07.2016. Виконання робіт планується до 29 липня 2016 року. Визначено можливе місце встановлення 3-д конструкції (біля входу до приміщення КМР, зліва перед сходами), що попередньо погоджено з Департаментом містобудування та архітектури та Департаментом міського благоустрою та збереження природного середовища;

- КП "КМ ТІЦ" проведено електронні закупівлі послуг з розробки та виготовлення рекламно-інформаційної поліграфічної та сувенірної продукції. Підписання договорів планується 04.07.2016. Поставки продукції плануються до 30 липня 2016 року;

- взято участь у таких міжнародних виставках:

- ITB 2016 (м. Берлін, ФРН);
- UITT 2016 «Україна – подорожі та туризм» (м. Київ, Україна);
- COTTM (м. Пекін, КНР)

Розроблені документи на участь у 5 виставках та організації 2 семінарів для оголошення державної закупівлі;

- організовано проведення Днів Європи в місті Києві на Михайлівській площі 21-22 травня 2016 року. Захід відвідали понад 300 тис. гостей;

- з нагоди святкування Днів Києва 27.05.-10.06.2016 у міжнародному аеропорту «Київ» (на території терміналу «А») проведено виставку картин «KYIV. Must see», де було представлено роботи знаменитих українських художників (Галина Попінова, Олександр Ольхов, Іван Пилипенко, Петро Зикунов);

- розміщено оголошення про державні закупівлі 23.06.2016 з виготовлення промо-роликів про м. Київ, в тому числі циклу інформаційних сюжетів та документальних фільмів. Підписання договору планується в липні;

- підготовлено документи для оголошення державної закупівлі з організації реклами туристичних можливостей м. Києва в засобах масової інформації та на зовнішніх носіях;

- проведено роботу щодо взаємного розміщення реклами (крос-промоція) на зовнішніх носіях містами Київ-Львів та забезпечено розміщення інформації про: Київський напівмарафон Nova Poshta Kyiv Half Marathon (дата проведення - 17 квітня 2016, м. Київ) та Чемпіонат світу з шахів серед жінок з розміщенням соціальної реклами «Вболівай за Музичук» (початок - 1 березня 2016р., м. Львів);

- спільно з КП «КМ ТІЦ» здійснювалася підготовка матеріалів для наповнення київського туристичного порталу visitkyiv.travel трьома мовами (українська, російська, англійська);

- проведено робочу нараду зі структурними підрозділами з питань туризму районних в місті Києві державних адміністрації щодо об'єднань зусиль у промоції туристичних можливостей та потенціалу столиці України – Києва;

- проведено зустріч зі структурними підрозділами виконавчого органу Київської міської ради (Київської міської державної адміністрації) щодо створення Єдиного календаря подій м. Києва. За результатами чого пропозиції від структурних підрозділів узагальнено та підготовлено проект Єдиного календаря подій;

- надано пропозиції керівництву Київської міської державної адміністрації щодо додаткового фінансування туристичної сфери м. Києва відповідно до Міської цільової програми розвитку туризму в місті Києві на 2016-2018 роки, рішенням Київської міської ради від 11.02.2016 № 91/91на 2016 рік.

08/231-3597/ПР
29.08.2016

КИЇВСЬКА МІСЬКА РАДА

№2

II СЕСІЯ VIII СКЛИКАННЯ

РІШЕННЯ

_____№_____

ПРОЕКТ

Про вшанування на території міста Києва пам'яті українських жертв російсько-більшовицького та німецького окупаційних режимів

Керуючись частиною другою статті 43 Закону України «Про місцеве самоврядування в Україні»; враховуючи положення Закону України «Про правовий статус та вшанування пам'яті борців за незалежність України у XX столітті»; з метою відновлення історичної справедливості, збереження української національної пам'яті, вшанування українців, які загинули від рук окупантів, Київська міська рада

ВИРІШИЛА:

1. Доручити виконавчому органу Київської міської ради (Київській міській державній адміністрації):

1.1. Розробити і подати на розгляд Київської міської ради в термін до 13.10.2016 року Міську цільову програму вшанування на території міста Києва пам'яті українських жертв російсько-більшовицького та німецького окупаційних режимів, у якій передбачити такі завдання і заходи:

- вшанування українських жертв окупаційних режимів;
- пошук на території міста Києва місць пам'яті, пов'язаних із трагічними та героїчними сторінками історії України XX століття;
- впорядкування та встановлення пам'ятних знаків українцям, які боролись з окупантами та загинули від їх рук;
- проведення міжнародної науково-практичної конференції, приуроченої пам'яті українських жертв окупаційних режимів;
- збір спогадів, пошук архівних документів, видання наукових монографій, збірників документів, свідчень очевидців, науково-популярних і художніх творів з метою висвітлення історії злочинів окупаційних режимів щодо українців;

- проведення тематичних виставок, експозицій, постановка вистав, зняття документальних фільмів тощо з метою висвітлення трагічних та героїчних сторінок історії України XX століття.

1.2. При внесенні змін до показників бюджету міста Києва на 2016 рік передбачити відповідні кошти на реалізацію зазначеної Програми.

2. Направити звернення Київської міської ради до Верховної Ради України щодо прийняття Постанови Верховної Ради України «Про встановлення 18 березня Днем вшанування українських жертв російсько-більшовицького, німецького, угорського, румунського та польського окупаційних режимів» згідно з додатком 1 до рішення.

3. Контроль за виконанням рішення покласти на постійну комісію Київської міської ради з питань місцевого самоврядування, регіональних та міжнародних зв'язків, на постійну комісію Київської міської ради з питань культури, туризму та інформаційної політики.

Київський міський голова В. Кличко

ПОДАННЯ

Депутат Київської міської ради Ю. Сиротюк

Депутат Київської міської ради Б. Бенюк

Депутат Київської міської ради В. Бохняк

ПОГОДЖЕНО:

Голова постійної комісії Київради
з питань місцевого самоврядування,
регіональних та міжнародних зв'язків О. Березніков

Секретар постійної комісії Київради
з питань місцевого самоврядування,
регіональних та міжнародних зв'язків Т. Криворучко

Голова постійної комісії Київради
з питань культури, туризму та
інформаційної політики В. Муха

Секретар постійної комісії Київради
з питань культури, туризму та
інформаційної політики О. Поживанов

Начальник управління правового
забезпечення діяльності Київради В. Слончак

Додаток
до рішення Київської міської ради
від _____ № _____

ЗВЕРНЕННЯ
Київської міської ради до Верховної Ради України щодо прийняття Постанови Верховної Ради України «Про встановлення 18 березня Днем вшанування пам'яті українських жертв російсько-більшовицького, німецького, угорського, румунського та польського окупаційних режимів».

В умовах збройної агресії Російської Федерації проти України, яка супроводжується потужною інформаційної атакою, що має на меті, в тому числі, знищення історичної пам'яті української нації, а також в умовах нагнітання антиукраїнської істерії окремими політичними силами в Республіці Польща, питання захисту української національної пам'яті набирає сьогодні все більшої актуальності. Як відомо, національна пам'ять є невід'ємною складовою свідомості кожної нації, а її захист – це питання збереження нації та держави.

У XX столітті українці стали об'єктом жорстоких репресій з боку окупаційних режимів. Апогеєм одночасної союзницької політики російсько-більшовицького, німецького, угорського та польського окупаційних режимів стали події середини минулого століття. Доволі часто питання винищення українців об'єднувало людей із вкрай протилежними світоглядами: у 1943-47 роках у Галичині, на Волині та в Закерзонні співпрацювали польське комуністичне підпілля («Армія Людова») та антикомуністичне («Армія Крайова» і «Батальйони Хлопські»).

У березні 1939 року німецький, угорський та польський окупаційні режими разом втопили у крові новопроголошену Карпатську Україну. Саме 18 березня 1939 року уперше під час Другої світової війни було розстріляно військовополонених – бійців Карпатської Січі. 17 березня 1939 року угорська окупаційна влада передала польській прикордонній службі карпатських січовиків. Наступного дня поблизу Верецького перевалу поляками було розстріляно близько 500 бійців Карпатської Січі.

З початком Другої світової війни політика окупантів перейшла у фазу відкритої масштабної збройної боротьби не лише проти українського національно-визвольного руху, але й мирного населення. Злочинна політика німецького та російського-більшовицького окупаційних режимів на українських землях мала наслідком масове винищення українців, яке здійснювалося за національним принципом, а відтак мало ознаки геноциду.

Враховуючи вищевикладене, встановлення 18 березня Днем вшанування пам'яті українських жертв російсько-більшовицького, німецького, угорського, румунського та польського окупаційних режимів сприятиме поширенню правди про історію нашої держави. Трагічні сторінки минулого потрібно пам'ятати хоча б для того, щоб вони ніколи не повторювались.

Констатуючи загальновідомий факт, що попереднє століття забрало

'70. Ag

десятки мільйонів життів мирних українців, які загинули від рук окупантів, Київська міська рада звертається до Верховної Ради України з проханням підготувати та прийняти Постанову Верховної Ради України «Про встановлення 18 березня Днем вшанування пам'яті українських жертв російсько-більшовицького, німецького, угорського, румунського та польського окупаційних режимів».

Пам'ятаймо про минуле – заради майбутнього!

Київський міський голова В. Кличко

10. Aut

ПОЯСНЮВАЛЬНА ЗАПИСКА

до проекту рішення Київської міської ради

«Про вшанування на території міста Києва пам'яті українських жертв російсько-більшовицького та німецького окупаційних режимів»

1. Обґрунтування прийняття рішення

Проект рішення «Про вшанування на території міста Києва пам'яті українських жертв російсько-більшовицького та німецького окупаційних режимів» розроблений з метою підготовки виконавчим органом Київської міської ради (Київською міською державною адміністрацією) Міської цільової програми вшанування на території міста Києва пам'яті українських жертв російсько-більшовицького та німецького окупаційних режимів, в межах якої передбачити фінансування цілого ряду заходів, покликаних стимулювати розвиток ініціатив з захисту української національної пам'яті на території міста Києва. Окремо у рішенні пропонується направити до Верховної Ради України звернення Київської міської ради щодо прийняття Постанови Верховної Ради України «Про встановлення 18 березня Днем вшанування українських жертв російсько-більшовицького, німецького, угорського, румунського та польського окупаційних режимів» згідно з додатком.

Мотиви вказаного рішення викладені у пропонованому до затвердження зверненні до Верховної Ради України. Так, в умовах збройної агресії Російської Федерації проти України, яка супроводжується потужною інформаційної атакою, що має на меті, в тому числі, знищення історичної пам'яті української нації, а також в умовах нагнітання антиукраїнської істерії окремими політичними силами в Республіці Польща, питання захисту української національної пам'яті набирає сьогодні все більшої актуальності. Відповідно фінансове стимулювання ініціатив з захисту української національної пам'яті є запорукою формування у суспільства належної національної свідомості, що є базовим елементом у вихованні прийдешніх поколінь.

Ініціатива щодо призначення 18 березня Днем вшанування пам'яті українських жертв російсько-більшовицького, німецького, угорського, румунського та польського окупаційних режимів викликана історичними передумовами та приурочена до першого акту агресії щодо українців у Другій світовій війні — розстрілу у 1939 році поблизу Верецького перевалу близько 500 бійців Карпатської Січі.

2. Мета і завдання прийняття рішення

Метою прийняття даного рішення є розробка заходів щодо вшанування на території міста Києва пам'яті українських жертв російсько-більшовицького та німецького окупаційних режимів.

3. Загальна характеристика і основні положення рішення

Проект рішення передбачає:

- доручення виконавчому органу Київської міської ради (Київській міській державній адміністрації) розробити і подати на розгляд Київської міської ради в термін до 13.10.2016 року Міську цільову програму вшанування на території міста Києва пам'яті українських жертв російсько-більшовицького та німецького окупаційних режимі;

– направлення звернення Київської міської ради до Верховної Ради України щодо прийняття Постанови Верховної Ради України «Про встановлення 18 березня Днем вшанування українських жертв російсько-більшовицького, німецького, угорського, румунського та польського окупаційних режимів» згідно з додатком 1 до рішення.

– покладення контролю за виконанням рішення на постійну комісію Київської міської ради з питань місцевого самоврядування, регіональних та міжнародних зв'язків, на постійну комісію Київської міської ради з питань культури, туризму та інформаційної політики.

4. Стан нормативно-правової бази у даній сфері правового регулювання

Стаття 43 Закону України «Про місцеве самоврядування в Україні», Закон України «Про правовий статус та вшанування пам'яті борців за незалежність України у XX столітті».

5. Фінансово-економічне обґрунтування

Реалізація запропонованого проекту не передбачає використання коштів місцевого бюджету.

6. Прогноз соціально-економічних та інших наслідків прийняття рішення

Прийняття даного рішення створить підґрунтя для розробки заходів щодо вшанування на території міста Києва пам'яті українських жертв російсько-більшовицького та німецького окупаційних режимів.

7. Доповідач

Депутат Київської міської ради VIII скликання, Голова фракції «Всеукраїнське об'єднання «Свобода» у Київській міській раді Ю. М. Сиротюк.

Депутат Київської міської ради **Ю. М. Сиротюк**

08/231-3597/пр
29.08.2016

ДЕПУТАТ

КИЇВСЬКОЇ МІСЬКОЇ РАДИ VIII СКЛИКАННЯ

"29" серпня 2016 р. № 08/279/08/060-144

Заступнику Київського міського голови -
Секретарю Київської міської ради
Прокопіву В. В.

Шановний Володимире Володимировичу!

Згідно з Регламентом Київської міської ради, прошу Вас дати доручення розглянути проект рішення «Про вшанування на території міста Києва пам'яті українських жертв російсько-більшовицького та німецького окупаційних режимів» на засіданні постійної комісії Київської міської ради з питань місцевого самоврядування, регіональних та міжнародних зв'язків, постійної комісії Київської міської ради з питань культури, туризму та інформаційної політики.

Додатки:

1. Проект рішення «Про вшанування на території міста Києва пам'яті українських жертв російсько-більшовицького та німецького окупаційних режимів». (2 арк.)
2. Додатки до проекту рішення. (1 арк.)
3. Пояснювальна записка до проекту рішення. (2 арк.)
4. Електронна версія зазначених документів.

Депутат Київської міської ради **Ю. М. Сиротюк**

0977605851
Ciara

Заступник міського голови –
секретар Київської міської ради

Березнікову О.І.
Мусі В.В. – відп.
Слончаку В.В.

Прошу розглянути проект рішення від 29.08.2016 №08/231-3597/ПР в установленому порядку.

Дутці Л.Я.

Для контролю за проходженням та тиражування.

Резнікову О.Ю. – до відома
Старостенко Г.В. – до відома
Юнаковій С.М.
Лазор Л.В.

В.ПРОКОПІВ

"29" серпня 2016 року
№ 08/231 - 3597/ПР

08/231-3426/ПТ
12.08.2016

№3

КИЇВСЬКА МІСЬКА РАДА

II СЕСІЯ VIII СКЛИКАННЯ

РІШЕННЯ

_____№_____ ПРОЕКТ

Про присвоєння Київській дитячій музичній школі №33 Солом'янського району м. Києва імені В. Пухальського

Відповідно до законів України «Про місцеве самоврядування в Україні», «Про присвоєння юридичним особам та об'єктам права власності імен (псевдонімів) фізичних осіб, ювілейних та святкових дат, назв і дат історичних подій» та Порядку найменування об'єктів міського підпорядкування, присвоєння юридичним особам та об'єктам міського підпорядкування імен (псевдонімів) фізичних осіб, ювілейних та святкових дат, назв і дат історичних подій у місті Києві, затвердженого рішенням Київської міської ради від 13.11.2013 року № 432/9920, враховуючи результати проведення громадського обговорення (протокол від 08 жовтня 2015 року № 1), Київська міська рада

ВИРІШИЛА:

1. Присвоїти Київській дитячій музичній школі №33 Солом'янського району м. Києва ім'я видатного музичного діяча, піаніста, композитора – Володимира В'ячеславовича Пухальського.

2. Виконавчому органу Київської міської ради (Київській міській державній адміністрації) провести організаційно-правові заходи щодо виконання пункту 1 цього рішення.

3. Контроль за виконанням цього рішення покласти на постійну комісію Київської міської ради з питань культури та туризму, постійну комісію Київської міської ради з питань місцевого самоврядування, регіональних та міжнародних зв'язків.

Київський міський голова **В. Кличко**

ПОДАННЯ:

Київський міський голова В. Кличко

ПОГОДЖЕНО:

Заступник голови Київської міської державної адміністрації Г. Старостенко

Директор Департаменту культури виконавчого органу Київської міської ради (Київської міської державної адміністрації) Д. Попова

Директор Департаменту суспільних комунікацій виконавчого органу Київської міської ради (Київської міської державної адміністрації) М. Хонда

Голова Солом'янська районної в місті Києві державної адміністрації М.Шкуро

Постійна комісія Київської міської ради з питань місцевого самоврядування, регіональних та міжнародних зв'язків
голова постійної комісії О. Березніков
секретар постійної комісії Т. Криворучко

Постійна комісія Київської міської ради з питань культури та туризму
голова постійної комісії В.Муха
секретар постійної комісії О.Поживанов

Начальник управління правового забезпечення діяльності Київради В.Слончак

ПОЯСНЮВАЛЬНА ЗАПИСКА

до проекту рішення Київської міської ради «Про присвоєння Київській дитячій музичній школі №33 Солом'янського району міста Києва імені В. Пухальського»

1. Обґрунтування необхідності прийняття рішення:

Проект рішення підготовлено відповідно до законів України «Про місцеве самоврядування в Україні», «Про присвоєння юридичним особам та об'єктам права власності імен (псевдонімів) фізичних осіб, ювілейних та святкових дат, назв і дат історичних подій» та Порядку найменування об'єктів міського підпорядкування, присвоєння юридичним особам та об'єктам міського підпорядкування імен (псевдонімів) фізичних осіб, ювілейних та святкових дат, назв і дат історичних подій у місті Києві, затвердженого рішенням Київської міської ради від 13.11.2013 року № 432/9920, з урахуванням протоколу проведення громадського обговорення, шляхом голосування у мережі Інтернет (офіційний сайт Солом'янської районної в місті Києві державної адміністрації www.solor.gov.ua) щодо присвоєння Київській дитячій музичній школі №33 Солом'янського району м. Києва імені В. Пухальського від 06.08.2015року.

2.Мета прийняття рішення

Рішення Київської міської ради «Про присвоєння Київській дитячій музичній школі №33 Солом'янського району м. Києва імені В. Пухальського» приймається враховуючи вагомий внесок Володимира Пухальського у розвиток національної фортепіанної школи, як фундатора системи музичної освіти в Україні та беручи до уваги численні звернення та пропозиції мешканців Солом'янського району та педагогічного колективу школи.

3. Загальна характеристика та основні положення проекту рішення

Проект рішення передбачає присвоєння Київській дитячій музичній школі №33 Солом'янського району м. Києва імені В. Пухальського.

4. Стан нормативно-правової бази в даній сфері правового регулювання

Проект рішення підготовлено відповідно до законів України «Про місцеве самоврядування в Україні», «Про присвоєння юридичним особам та об'єктам права власності імен (псевдонімів) фізичних осіб,ювілейних та святкових дат, назв і дат історичних подій» та Порядку найменування об'єктів міського підпорядкування, присвоєння юридичним особам та об'єктам міського підпорядкування імен (псевдонімів) фізичних осіб, ювілейних та святкових дат, назв і дат історичних подій у місті Києві,

затвердженого рішенням Київської міської ради від 13.11.2013 року № 432/9920.

5. Фінансово-економічне обґрунтування

Не потребує додаткового фінансування.

6. Прогноз соціально-економічних та інших наслідків прийняття рішення

Прийняття рішення забезпечить ефективне виконання завдань, передбачених зазначеними нормативними актами, щодо популяризації історичного та культурного надбання нашої держави шляхом присвоєння Київській дитячій музичній школі №33 Солом'янського району м. Києва імені В. Пухальського.

Заступник голови Київської
міської державної адміністрації Г. Старостенко

Г. Устинович

ПРОТОКОЛ
громадських слухань 08.10.2015 року з питання «Про присвоєння Київській дитячій музичній школі №33 Солом'янського району імені В. Пухальського»

Місце проведення: вулиця Мішина,25, Київська дитяча музична школа №33
Початок: 10.00

Присутні:

Заступник начальника управління культури, туризму та охорони культурної спадщини Солом'янської райдержадміністрації - Соколова Ірина Іллівна, педагогічний колектив музичної школи, мешканці району

Всього – 79 чоловік.

Форма громадського обговорення: засідання круглого столу за участю педагогічного колективу та мешканців району.

Слухали:

1. Соколову І.І. яка повідомила про те, що інформація про громадське обговорення щодо присвоєння Київській дитячій музичній школі №33 імені В. Пухальського було оприлюднено 06 серпня 2015 року на офіційному сайті Солом'янської районної в місті Києві державної адміністрації в розділі «Громадянське суспільство і влада», де була представлена обґрунтована пропозиція щодо присвоєння Київській дитячій музичній школі №33 імені В. Пухальського.

При оприлюдненні інформації на сайті райдержадміністрації було дотримано і виконано всі правові вимоги, щодо оголошення громадського обговорення з питання перейменування установи.

Всім бажаючим взяти участь в обговоренні, висловити власну позицію, зауваження, пропозиції було надано контактний телефон, адресу.

Протягом громадського обговорення, зауважень або інших пропозицій не надходило.

2. Данченко Л.М. – директор Київської дитячої музичної школи №33 зазначила, що відсутність зауважень щодо присвоєння школі ім'я В. Пухальського цілком закономірним, адже школа активно популяризує творчість композитора,його педагогічну та композиторську спадщину.

Вирішили:

Враховуючи результати громадського обговорення, продовжити процедуру оформлення документів щодо присвоєння Київській дитячій музичній школі №33 імені В. Пухальського.

Протокол вела
Голова Ради школи О.Блюм

УКРАЇНА
СОЛОМ'ЯНСЬКА РАЙОННА В МІСТІ КИЄВІ
ДЕРЖАВНА АДМІНІСТРАЦІЯ
просп. Повітрофл ський, 41, м. Київ, 03020, тел. (044) 2262088, факс (044) 2494629,
e-mail: zagal@solor.gov.ua, код ЄДРПОУ 37378937

20.05.2016 № 108-7794

на № _____ від _____

Київському міському голові
Кличку В.В.

Про присвоєння імені музичній школі

Шановний Віталію Володимировичу!

Відповідно до законів України «Про місцеве самоврядування в Україні», «Про присвоєння юридичним особам та об'єктам права власності імен (псевдонімів) фізичних осіб, ювілейних та святкових дат, назв і дат історичних подій» та Порядку найменування об'єктів міського підпорядкування, присвоєння юридичним особам та об'єктам міського підпорядкування імен (псевдонімів) фізичних осіб, ювілейних та святкових дат, назв і дат історичних подій у місті Києві, затвердженого рішенням Київської міської ради від 13 листопада 2013 року № 432/9920, Солом'янською районною в місті Києві державною адміністрацією підготовлено проект рішення Київської міської ради про присвоєння Київській дитячій музичній школі №33 (вул. Сім'ї Ідзиковських,25) ім'я видатного музичного діяча, піаніста, композитора – Володимира В'ячеславовича Пухальського.

Інформуємо, що у зв'язку із численними зверненнями та пропозиціями громади Солом'янського району щодо перейменування зазначеної вище школи, було проведено громадське обговорення, шляхом голосування у мережі Інтернет на офіційному сайті Солом'янської районної в місті Києві державної адміністрації.

За результатами громадського обговорення складено протокол, згідно з яким громадяни підтримали пропозицію щодо присвоєння Київській дитячій музичній школі №33 ім'я видатного музичного діяча, піаніста, композитора – Володимира В'ячеславовича Пухальського.

Враховуючи зазначене, просимо Вас погодити вказаний проект рішення з подальшим внесенням його у порядок денний Постійної комісії Київської міської ради з питань культури, туризму та інформаційної політики.

073423

Додатки: 1. Копія протоколу громадського обговорення.
2. Проект рішення Київської міської ради.

З повагою

Голова М. Шкуро

Устинович 207-09-90

08/231-3426/ПР
12.08.2016

УКРАЇНА

ВИКОНАВЧИЙ ОРГАН КИЇВСЬКОЇ МІСЬКОЇ РАДИ
(КИЇВСЬКА МІСЬКА ДЕРЖАВНА АДМІНІСТРАЦІЯ)

вул. Хрещатик,36, м. Київ, 01044, тел. (044) 202 71 29, (044) 202 75 58, факс 202 76 41, e-mail:kmda@kma.gov.ua
Контактний центр міста Києва (044) 15 51 Код ЄДРПОУ 00022527
E-mail для електронних звернень громадян: zvernen@kma.gov.ua

11.08.2016 № 009-194р
*на №*_____ *від* _____

Заступнику міського голови –
секретарю Київської міської ради
Прокопіву В. В.

Шановний Володимире Володимировичу!

Відповідно до Порядку найменування об'єктів міського підпорядкування, присвоєння юридичним особам та об'єктам міського підпорядкування імен (псевдонімів) фізичних осіб, ювілейних та святкових дат, назв і дат історичних подій у місті Києві, затвердженим рішенням Київської міської ради від 13.11.2013 року № 432/9920, у виконавчому органі Київської міської ради (Київській міській державній адміністрації) підготовлено проект рішення Київської міської ради «Про присвоєння Київській дитячій музичній школі №33 Солом'янського району м. Києва імені В. Пухальського» (додається).

Просимо дати доручення щодо опрацювання зазначеного проекту профільними комісіями та відповідними підрозділами секретаріату Київської міської ради з метою подальшого їх винесення на розгляд сесії Київради.

Доповідачем на пленарному засіданні є заступник голови Київської міської державної адміністрації Старостенко Г.В.

Додатки:
- проект рішення Київради на 1 арк.;
- пояснювальна записка на 2 арк.;
- інформація про підсумки громадського обговорення на 2 арк.;

З повагою

Виконуючий обов'язки
керівника апарату Є. Ситніченко

123961

Старостенко
Устинович 207 09 90

Київський міський голова

Мусі В.В.
Березнікову О.І.
Слончаку В.В.

Прошу розглянути проект рішення від 12.08.2016 № 08/231-3426/ПР в установленому порядку.

Дутці Л.Я.

Для контролю за проходженням та тиражування.

Резнікову О.Ю. – до відома
Старостенко Г.В. – до відома
Юнаковій С.М.

В.КЛИЧКО

"15" серпня 2016 року
№08/231-3426/ПР

08/231-3425/ПР
12.08.2016

КИЇВСЬКА МІСЬКА РАДА

II СЕСІЯ VIII СКЛИКАННЯ

РІШЕННЯ

_____№_____ ПРОЕКТ

Про перейменування бібліотек Централізованої бібліотечної системи Солом'янського району м. Києва: імені В.Чапаєва для дітей на імені І.Світличного та публічної бібліотеки імені В.Чкалова на «Солом'янська» в Солом'янському районі міста Києва

Відповідно до законів України «Про місцеве самоврядування в Україні», «Про присвоєння юридичним особам та об'єктам права власності імен (псевдонімів) фізичних осіб, ювілейних та святкових дат, назв і дат історичних подій», «Про засудження комуністичного та націонал - соціалістичного (нацистського) тоталітарних режимів в Україні та заборону пропаганди їхньої символіки» та Порядку найменування об'єктів міського підпорядкування, присвоєння юридичним особам та об'єктам міського підпорядкування імен (псевдонімів) фізичних осіб, ювілейних та святкових дат, назв і дат історичних подій у місті Києві, затвердженого рішенням Київської міської ради від 13.11.2013 року № 432/9920, враховуючи результати проведення громадського обговорення (протокол від 02 вересня 2015 року № 1), Київська міська рада

ВИРІШИЛА:

1. Перейменувати бібліотеку імені В.Чапаєва для дітей Централізованої бібліотечної системи Солом'янського району м. Києва на бібліотеку імені Івана Олексійовича Світличного – поета, члена Спілки письменників України, літературознавця і критика та публічну бібліотеку імені В.Чкалова Централізованої бібліотечної системи Солом'янського району м. Києва на бібліотеку «Солом'янська» в Солом'янському районі міста Києва.

ПОДАННЯ:

Київський міський голова В. Кличко

ПОГОДЖЕНО:

Заступник голови Київської міської державної адміністрації Г. Старостенко

Директор Департаменту культури виконавчого органу Київської міської ради (Київської міської державної адміністрації) Д. Попова

Директор Департаменту суспільних комунікацій виконавчого органу Київської міської ради (Київської міської державної адміністрації) М. Хонда

Голова Солом'янська районної в місті Києві державної адміністрації М.Шкуро

Постійна комісія Київської міської ради з питань місцевого самоврядування, регіональних та міжнародних зв'язків
голова постійної комісії О. Березніков
секретар постійної комісії Т. Криворучко

Постійна комісія Київської міської ради з питань культури та туризму
голова постійної комісії В.Муха
секретар постійної комісії О.Поживанов

Начальник управління правового забезпечення діяльності Київради В.Слончак

2. Виконавчому органу Київської міської ради (Київській міській державній адміністрації) здійснити організаційно-правові заходи щодо виконання пункту 1 цього рішення.

3. Контроль за виконанням цього рішення покласти на постійну комісію Київської міської ради з питань культури та туризму, постійну комісію Київської міської ради з питань місцевого самоврядування, регіональних та міжнародних зв'язків.

Київський міський голова **В. Кличко**

ПОДАННЯ:

Київський міський голова В. Кличко

ПОГОДЖЕНО:

Заступник голови Київської міської державної адміністрації Г. Старостенко

Директор Департаменту культури виконавчого органу Київської міської ради (Київської міської державної адміністрації) Д. Попова

Директор Департаменту суспільних комунікацій виконавчого органу Київської міської ради (Київської міської державної адміністрації) М. Хонда

Голова Солом'янська районної в місті Києві державної адміністрації М.Шкуро

Постійна комісія Київської міської ради з питань місцевого самоврядування, регіональних та міжнародних зв'язків
голова постійної комісії О. Березніков
секретар постійної комісії Т.Криворучко

Постійна комісія Київської міської ради з питань культури та туризму
голова постійної комісії В. Муха
секретар постійної комісії О.Поживанов

Начальник управління правового забезпечення діяльності Київради В.Слончак

ПОЯСНЮВАЛЬНА ЗАПИСКА

до проекту рішення Київської міської ради «Про перейменування бібліотек Централізованої бібліотечної системи Солом'янського району м. Києва: імені В. Чапаєва для дітей на імені І.Світличного та публічної бібліотеки імені В. Чкалова на «Солом'янська» в Солом'янському районі міста Києва.

1. Обґрунтування необхідності прийняття рішення:

Проект рішення підготовлено відповідно до законів України «Про місцеве самоврядування в Україні», «Про присвоєння юридичним особам та об'єктам права власності імен (псевдонімів) фізичних осіб, ювілейних та святкових дат, назв і дат історичних подій», «Про засудження комуністичного та націонал - соціалістичного (нацистського) тоталітарних режимів в Україні та заборону пропаганди їхньої символіки» та Порядку найменування об'єктів міського підпорядкування, присвоєння юридичним особам та об'єктам міського підпорядкування імен (псевдонімів) фізичних осіб, ювілейних та святкових дат, назв і дат історичних подій у місті Києві, затвердженого рішенням Київської міської ради від 13.11.2013 року № 432/9920, з урахуванням протоколів проведення громадського обговорення, шляхом голосування у мережі Інтернет (офіційний сайт Солом'янської районної в місті Києві державної адміністрації www.solor.gov.ua) щодо перейменування бібліотеки для імені В.Чапаєва для дітей на бібліотеку імені І.Світличного та публічної бібліотеки імені В. Чкалова на бібліотеку «Солом'янська» в Солом'янському районі міста Києва від 02.07.2015.

2. Мета прийняття рішення

Рішення Київської міської ради «Про перейменування бібліотек Централізованої бібліотечної системи Солом'янського району м. Києва: імені В. Чапаєва для дітей на імені І.Світличного та публічної бібліотеки імені В. Чкалова на «Солом'янська» в Солом'янському районі міста Києва» приймається враховуючи вагомий внесок Івана Світличного у розвиток літературно-мистецького та політико-культурного відродження України 1960-х років, збагачення української літературної спадщини і значний вклад в культурну інтеграцію Західної і Східної України, України зі світом, та увічнення пам'яті видатних людей Солом'янки та «Солом'янська» враховуючи те, що публічна бібліотека імені В. Чкалова з 1910 року розташована у місцевості, яка має історичну назву «Солом'янка» та закріплення краєзнавчої топоніміки у назвах району і беручи до уваги численні звернення та пропозиції мешканців та користувачів бібліотеки.

3. Загальна характеристика та основні положення рішення

Проект рішення передбачає перейменування бібліотеки імені В.Чапаєва для дітей на бібліотеку імені І.Світличного та публічної бібліотеки імені В. Чкалова на бібліотеку «Солом'янська» в Солом'янському районі міста Києва.

4. Стан нормативно-правової бази в даній сфері правового регулювання

Рішення підготовлено відповідно до Законів України «Про місцеве самоврядування в Україні», «Про присвоєння юридичним особам та об'єктам права власності імен (псевдонімів) фізичних осіб,ювілейних та святкових дат, назв і дат історичних подій», «Про засудження комуністичного та націонал - соціалістичного (нацистського) тоталітарних режимів в Україні та заборону пропаганди їхньої символіки» та Порядку найменування об'єктів міського підпорядкування, присвоєння юридичним особам та об'єктам міського підпорядкування імен (псевдонімів) фізичних осіб, ювілейних та святкових дат, назв і дат історичних подій у місті Києві, затвердженого рішенням Київської міської ради від 13.11.2013 року № 432/9920.

5. Фінансово-економічне обґрунтування

Не потребує додаткового фінансування.

6. Прогноз соціально-економічних та інших наслідків прийняття рішення

Прийняття рішення забезпечить ефективне виконання завдань, передбачених зазначеними нормативними актами, щодо популяризації української літератури, історичного та культурного надбання нашої держави шляхом перейменування бібліотеки імені В.Чапаєва для дітей на бібліотеку імені І.Світличного та публічної бібліотеки імені В.Чкалова на бібліотеку «Солом'янська» в Солом'янському районі міста Києва.

Заступник голови Київської
міської державної адміністрації Г. Старостенко

ПРОТОКОЛ

громадських слухань 02.09.2015 року з питань «Перейменування публічної бібліотеки імені В.Чкалова на бібліотеку «Солом'янська» та «Перейменування бібліотеки імені В.Чапаєва для дітей на бібліотеку імені І.Світличного» в Солом'янському районі міста Києва

Місце проведення: вулиця Освіти, 14-а, Центральна районна бібліотека імені Ф. Достоєвського.
Початок: 10.00

Присутні:

Заступник начальника управління культури, туризму та охорони культурної спадщини Солом'янської райдержадміністрації - Соколова Ірина Іллівна.

Завідуючі бібліотек ЦБС Солом'янського району, головні і провідні спеціалісти ЦРБ імені Ф. Достоєвського, члени бібліотечних рад бібліотек імені В. Чкалова і В. Чапаєва, мешканці району, користувачі бібліотек.

Всього – 34 чоловіки.

Форма громадського обговорення: засідання круглого столу за участю колективу бібліотечної системи, користувачів бібліотек та мешканців району.

Слухали:

1. Іжко Г.І. - заступника директора ЦБС Солом'янського району:

Повідомила про те, що інформація про громадське обговорення щодо перейменування публічної бібліотеки імені В.Чкалова на бібліотеку «Солом'янська» та перейменування бібліотеки імені .В.Чапаєва на бібліотеку імені І.Світличного було оприлюднено 07 липня 2015 року на офіційному сайті Солом'янської районної в місті Києві державної адміністрації в розділі «Громадянське суспільство і влада», де була представлена обгрунтована пропозиція щодо перейменування бібліотек.

Всім бажаючим взяти участь в обговоренні, висловити власну позицію, зауваження, пропозиції надано контактний телефон, адресу, а для віддалених користувачів, електронну пошту центральної районної бібліотеки імені Ф.М. Достоєвського.

Для консультацій з питання, що винесено на громадське обговорення було надано адресу електронної пошти, номер телефону організатора громадського обговорення.

2. Безпарточну Т.М. – головного бібліотекаря з автоматизації відділу автоматизації Центральної районної бібліотеки імені Ф. Достоєвського.

Повідомила про те, що на електронну пошту бібліотеки, на офіційний сайт Централізованої бібліотечної системи Солом'янського району міста Києва, контактний телефон не надходило інформаційних повідомлень про заперечення перейменування бібліотек імені В. Чкалова і імені В. Чапаєва.

3. Вакуленко О.В. – завідувача бібліотекою імені В. Чапаєва для дітей.

Повідомила про відсутність порушень при проведенні громадських обговорень з питань щодо перейменувань бібліотек.

Вирішили:

Враховуючи результати громадського обговорення, продовжити процедуру оформлення документів щодо перейменування публічної бібліотеки імені В.Чкалова на бібліотеку «Солом'янська» та перейменування бібліотеки імені В.Чапаєва для дітей на бібліотеку імені І.Світличного в Солом'янському районі міста Києва

Протокол вела Н. Різник

УКРАЇНА
СОЛОМ'ЯНСЬКА РАЙОННА В МІСТІ КИЄВІ
ДЕРЖАВНА АДМІНІСТРАЦІЯ
просп. Повітрофлотський, 41, м. Київ, 03020, тел. (044) 2262088, факс (044) 2494629,
e-mail: zagal@solor.gov.ua, код ЄДРПОУ 37378937

20.05.2016 № 108-7792

на № _____ від _____

Київському міському голові
Кличку В.В.

Про перейменування бібліотек

Шановний Віталію Володимировичу!

Відповідно до законів України «Про місцеве самоврядування в Україні», «Про присвоєння юридичним особам та об'єктам права власності імен (псевдонімів) фізичних осіб, ювілейних та святкових дат, назв і дат історичних подій», «Про засудження комуністичного та націонал-соціалістичного (нацистського) тоталітарних режимів в Україні та заборону пропаганди їхньої символіки» та Порядку найменування об'єктів міського підпорядкування, присвоєння юридичним особам та об'єктам міського підпорядкування імен (псевдонімів) фізичних осіб, ювілейних та святкових дат, назв і дат історичних подій у місті Києві, затвердженого рішенням Київської міської ради від 13 листопада 2013 року № 432/9920, Солом'янською районною в місті Києві державною адміністрацією підготовлено проект рішення Київської міської ради про перейменування бібліотек Централізованої бібліотечної системи Солом'янського району м. Києва, а саме: публічної бібліотеки ім. В. Чкалова (вул. Кавказька, 7)на бібліотеку «Солом'янська» та ім. В. Чапаєва для дітей (просп. Повітрофлотський, 12) на бібліотеку ім. Івана Олексійовича Світличного.

Інформуємо, що у зв'язку із численними зверненнями та пропозиціями громади Солом'янського району щодо перейменування зазначених вище бібліотек, було проведено громадське обговорення, шляхом голосування у мережі Інтернет на офіційному сайті Солом'янської районної в місті Києві державної адміністрації.

За результатами громадського обговорення складено протокол, згідно з яким громадяни підтримали пропозицію щодо перейменування вказаних вище бібліотек.

Враховуючи зазначене, просимо Вас погодити вказаний проект рішення з подальшим внесенням його у порядок денний Постійної комісії Київської міської ради з питань культури, туризму та інформаційної політики.

073422

Додатки: 1. Копія протоколу громадського обговорення.
2. Проект рішення Київської міської ради.

З повагою

Голова М. Шкуро

Устинович 207 09 90

08/231-3425/ПР
12.08.2016

УКРАЇНА

ВИКОНАВЧИЙ ОРГАН КИЇВСЬКОЇ МІСЬКОЇ РАДИ
(КИЇВСЬКА МІСЬКА ДЕРЖАВНА АДМІНІСТРАЦІЯ)

вул. Хрещатик,36, м. Київ, 01044, тел. (044) 202 60 32, (044) 202 75 58, факс 202 76 41, e-mail:kmda@kma.gov.ua udzkmda@ukr.net Контактний центр міста Києва (044) 15 51 Код ЄДРПОУ 00022527

11.08.2016 № 009-193,р
на №_____ від _____

Заступнику міського голови –
секретарю Київської міської ради
Прокопіву В. В.

Шановний Володимире Володимировичу!

Відповідно до Порядку найменування об'єктів міського підпорядкування, присвоєння юридичним особам та об'єктам міського підпорядкування імен (псевдонімів) фізичних осіб, ювілейних та святкових дат, назв і дат історичних подій у місті Києві, затвердженим рішенням Київської міської ради від 13.11.2013 року № 432/9920, у виконавчому органі Київської міської ради (Київській міській державній адміністрації) підготовлено проект рішення Київської міської ради «Про перейменування бібліотек Централізованої бібліотечної системи Солом'янського району м. Києва: імені В.Чапаєва для дітей на імені І.Світличного та публічної бібліотеки імені В.Чкалова на «Солом'янська» в Солом'янському районі міста Києва» (додається).

Просимо дати доручення щодо опрацювання зазначеного проекту профільними комісіями та відповідними підрозділами секретаріату Київської міської ради з метою подальшого їх винесення на розгляд сесії Київради.

Доповідачем на пленарному засіданні є заступник голови Київської міської державної адміністрації Старостенко Г.В.

Додатки:
- проект рішення Київради на 2 арк.;
- пояснювальна записка на 2 арк.;
- інформація про підсумки громадського обговорення на 2 арк.;

З повагою
Виконуючий обов'язки
керівника апарату

Є. Ситніченко

103979

Старостенко
Устинович 207 09 90

N 4

Київський міський голова

Мусі В.В.
Березнікову О.І.
Слончаку В.В.

Прошу розглянути проект рішення від 12.08.2016 № 08/231-3425/ПР в установленому порядку.

Дутці Л.Я.

Для контролю за проходженням та тиражування.

Резнікову О.Ю.– до відома
Старостенко Г.В. – до відома
Юнаковій С.М.

В.КЛИЧКО

"15" серпня 2016 року
№08/231-3425/ПР

ПОДАННЯ:

Директор Департаменту
земельних ресурсів виконавчого
органу Київської міської ради
(Київської міської державної адміністрації) О.Поліщук

Начальник управління аналітично-правової роботи
Департаменту земельних ресурсів
виконавчого органу Київської міської ради
(Київської міської державної адміністрації) А.Гавриш

ПОГОДЖЕНО:

06.09.2016
Постійна комісія Київської міської
ради з питань містобудування, архітектури
та землекористування

Голова О.Міщенко

Секретар І.Картавий

Начальник управління
правового забезпечення діяльності
Київської міської ради В.Слончак

Постійна комісія Київської міської ради
з питань культури, туризму та інформаційної політики

Голова В. Муха

Секретар О. Поживанов

08/231-2002/П
26.04.2016

№ 5

КИЇВСЬКА МІСЬКА РАДА

І сесія VIII скликання

РІШЕННЯ

_____№_____

Про надання дозволу на розроблення проекту землеустрою щодо відведення земельної ділянки Київському національному музею Російського мистецтва на вул. Шовковичній, 17/2 літери "А" "В" у Печерському районі м. Києва для експлуатації та обслуговування музею-галереї

Київська міська рада
Департамент
земельних ресурсів
Код земельної ділянки:
82:025:001

Проект рішення (екз.1)
ПР-9721
від 15.04.2016 до справи
К-25288

Розглянувши клопотання про надання дозволу на розроблення проекту землеустрою щодо відведення земельної ділянки Київському національному музею Російського мистецтва на вул. Шовковичній, 17/2 літери "А" "В" у Печерському районі м. Києва та додані документи, керуючись статтями 9, 123 Земельного кодексу України, Законом України „Про внесення змін до деяких законодавчих актів України щодо розмежування земель державної та комунальної власності", пунктом 34 частини 1 статті 26 Закону України „Про місцеве самоврядування в Україні", Київська міська рада

ВИРІШИЛА:

1. Надати дозвіл на розроблення проекту землеустрою щодо відведення земельної ділянки Київському національному музею Російського мистецтва на вул. Шовковичній, 17/2 літери "А" "В" у Печерському районі м. Києва орієнтовною площею 0,15 га (земельна ділянка комунальної власності територіальної громади міста Києва) в постійне користування для експлуатації та обслуговування музею-галереї згідно з план-схемою (додаток до рішення) (К-25288).

2. Контроль за виконанням цього рішення покласти на постійну комісію Київської міської ради з питань містобудування, архітектури та землекористування.

Київський міський голова В.Кличко

Оператор Господаренко Ярослав Петрович

ПОЯСНЮВАЛЬНА ЗАПИСКА

№ ПЗ-16060 від 11.02.2016

до проекту рішення Київської міської ради:

Про надання дозволу на розроблення проекту землеустрою щодо відведення земельної ділянки Київському національному музею Російського мистецтва на вул. Шовковичній, 17/2 літери "А" "В" у Печерському районі м. Києва для експлуатації та обслуговування музею-галереї

До справи

№ К-25288

2 347011 560603

1. Юридична особа:

Назва	***Київський національний музей Російського мистецтва***
Клопотання	***від 14.08.2015 № К-25288***

2. Відомості про земельну ділянку (кадастровий № 8000000000:82:025:0001к)

Місце розташування (адреса)	***м. Київ, р-н Печерський, вулиця Шовковична, 17/2 літери "А", "В"***
Площа	***0,15 га***
Вид та термін користування	***Постійне користування***
Цільове призначення	***для екеплуатації та обслуговування музею-галереї***

3. Обґрунтування прийняття рішення

На клопотання зацікавленої особи відповідно до ст. 9, 123 Земельного кодексу України Департаментом земельних ресурсів виконавчого органу Київської міської ради (Київської міської державної адміністрації) розроблено проект рішення Київської міської ради.

4. Мета прийняття рішення.

Метою прийняття рішення є забезпечення реалізації встановленого Земельним кодексом України права особи на оформлення права користування (власності) на землю.

5. Особливі характеристики ділянки.

Наявність будівель і споруд на ділянці:

Забудована . На земельній ділянці розміщені нежитлові будівлі, що належать до комунальної власності територіальної громади м. Києва та рахується на балансі Київського національного музею Російського мистецтва і закріплена за ним на праві оперативного управління (лист Департаменту комунальної власності м. Києва від 12.08.2015 №062/12/12-8959). Загальна площа нежитлових будівель, відповідно до технічного паспорту, становить 1638,7 кв.м., в тому числі літ. "А" - площею 1371,0 кв.м та літ. "В" - 267,7 кв.м.

Інші особливості:

Земельна ділянка передається із земель комунальної власності територіальної громади міста Києва. За даними міського земельного кадастру ділянка обліковується за Дитячою картинною галереєю м. Києва. Відповідно до рішення КМР від 02.04.2009 №155/1211 "Про створення філії Київського музею російського мистецтва" реорганізовано Дитячу картинну галерею м. Києва та встановлено що Київський музей російського мистецтва є правонаступником усіх прав і обов'язків та майна реорганізованої Дитячої картинної галереї м. Києва.

6. Стан нормативно-правової бази у даній сфері правового регулювання.

Загальні засади та порядок отримання дозволу на розроблення документації із землеустрою визначено ст. 9, 123 Земельного кодексу України.

7. Фінансово-економічне обґрунтування.

Реалізація рішення не потребує додаткових витрат міського бюджету.

8. Прогноз соціально-економічних та інших наслідків прийняття рішення.

Наслідками прийняття розробленого проекту рішення стане:

- реалізація зацікавленою особою своїх прав щодо використання земельної ділянки;

Доповідач: директор департаменту земельних ресурсів Поліщук О.Г.

Директор Департаменту
земельних ресурсів **Поліщук О.Г.**

№ справи	Назва юридичної, фізичної особи Адреса ділянки	Площа	Цільове призначення Умови надання	Документи на ділянку, згода землекористувача, документи на майно, документи на будівництво (реконструкцію, реставрацію) реєстрація МЮТІ ін суттєва інформація
К-25288 дозвіл	Київський національний музей Російського мистецтва вул. Щовковична, 17/2 літери „А" „В" у Печерському районі м. Києва	0,15 га	для експлуатації та обслуговування музею-галереї постійне користування	Земельна ділянка передається із земель комунальної власності територіальної громади міста Києва. За даними міського земельного кадастру ділянка обліковується за Дитячою картинною галереєю м. Києва. Відповідно до рішення КМР від 02.04.2009 №155/1211 „Про створення філії Київського музею російського мистецтва" реорганізовано Дитячу картинну галерею м. Києва та встановлено що Київський музей російського мистецтва є правонаступником усіх прав і обов'язків та майна реорганізованої Дитячої картинної галереї м. Києва. На земельній ділянці розміщені нежитлові будівлі, що належать до комунальної власності територіальної громади м. Києва та рахується на балансі Київського національного музею Російського мистецтва і закріплена за ним на праві оперативного управління (лист Департаменту комунальної власності м. Києва від 12.08.2015 №062/12/12-8959). Загальна площа нежитлових будівель, відповідно до технічного паспорту, становить 1638,7 кв.м., в тому числі літ. „А" – площею 1371,0 кв.м та літ. „В" – 267,7 кв.м. Орієнтовна площа забудови 742 кв.м – 50%.

Додаток
до дозволу на ро
документації із земл
до № К-25288

План-схема
з визначенням орієнтовних меж і місця розташування земельної(их) ділянки(ок)

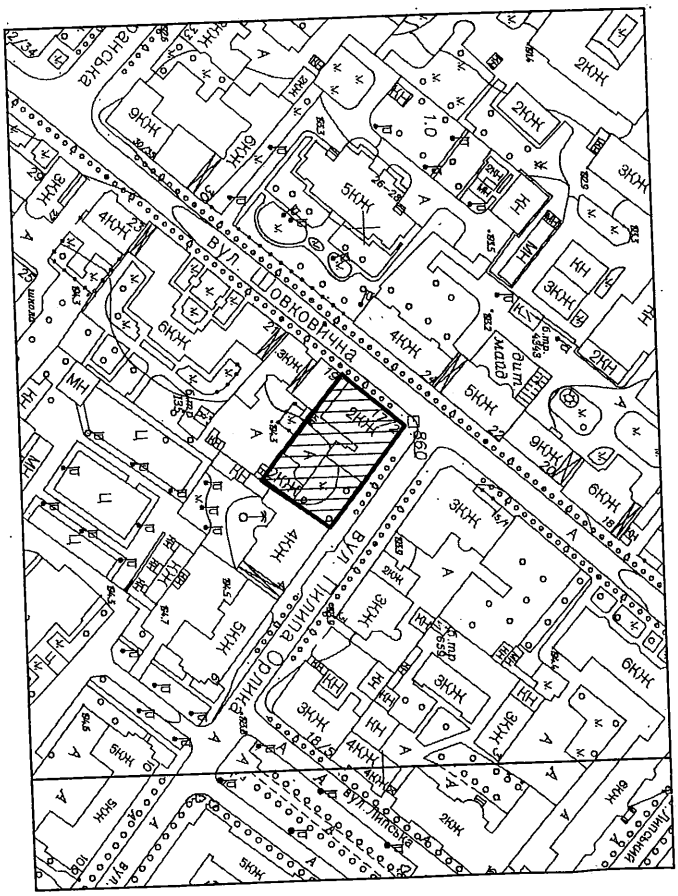

Директор Департаменту
земельних ресурсів

Поліщук О.Г.

Начальник відділу землеустрою
та моніторингу земель
Печерського району

Кузнєцова А.О.

Заступник міського голови –
секретар Київської міської ради

Міщенку О.Г.
Мусі В.В.
Слончаку В.В.

Прошу розглянути проект рішення від 26.04.2016 №08/231-2002/ПР в установленому порядку.

Дутці Л.Я.

Для контролю за проходженням та тиражування.

Юнаковій С.М.

В.ПРОКОПІВ

"26" квітня 2016 року
№ 08/231 - 2002/ПР

08/231-2002/ПР
26.04.2016

ВИКОНАВЧИЙ ОРГАН КИЇВСЬКОЇ МІСЬКОЇ РАДИ
(КИЇВСЬКА МІСЬКА ДЕРЖАВНА АДМІНІСТРАЦІЯ)

ДЕПАРТАМЕНТ ЗЕМЕЛЬНИХ РЕСУРСІВ

вул. Хрещатик, 32-а, м. Київ, 01601, тел. (044) 279-58-72, ф. (044) 288-07-57,
КБУ" Контактний центр міста Києва"(044) 15-51, E-mail: dep@kievzem.kiev.ua Код ЄДРПОУ 26199097

19.04.2016 № 057052-7966
на № _____від

Заступнику міського голови –
секретарю Київради
В. ПРОКОПІВУ

Шановний Володимире Володимировичу!

Департамент земельних ресурсів виконавчого органу Київської міської ради (Київської міської державної адміністрації) підготував проект рішення Київської міської ради "Про надання дозволу на розроблення проекту землеустрою щодо відведення земельної ділянки Київському національному музею Російського мистецтва на вул. Шовковичній, 17/2 літери «А» «В» у Печерському районі м. Києва для експлуатації та обслуговування музею-галереї" (справа К-25288) та направляє для подальшого розгляду у відповідних комісіях Київської міської ради, відповідно до регламенту Київської міської ради, затвердженого рішенням Київради від 12.11.2014 № 351/351.

З повагою
Директор департаменту О. Поліщук

08/231-3628/ПР
30.08.2016

КИЇВСЬКА МІСЬКА РАДА

II сесія VIII скликання

РІШЕННЯ

_____№_____

Про надання дозволу на розроблення проекту землеустрою щодо відведення земельної ділянки Національному історико-архітектурному музею "Київська фортеця" на вул. Старонаводницькій, 2 у Печерському районі м. Києва для реставрації пам'ятки національного значення

Київська міська рада
Департамент земельних ресурсів
Код земельної ділянки:
82:068:049

Проект рішення (екз.1)
ПР-11176
від 26.08.2016 до справи
К-27530

2 347015 011767

Розглянувши клопотання про надання дозволу на розроблення проекту землеустрою щодо відведення земельної ділянки Національному історико-архітектурному музею "Київська фортеця" на вул. Старонаводницькій, 2 у Печерському районі м. Києва та додані документи, керуючись статтями 9, 123 Земельного кодексу України, Законом України „Про внесення змін до деяких законодавчих актів України щодо розмежування земель державної та комунальної власності", пунктом 34 частини 1 статті 26 Закону України "Про місцеве самоврядування в Україні", Київська міська рада

ВИРІШИЛА:

1. Надати дозвіл на розроблення проекту землеустрою щодо відведення земельної ділянки Національному історико-архітектурному музею "Київська фортеця" на вул. Старонаводницькій, 2 у Печерському районі м. Києва орієнтовною площею 0,86 га (земельна ділянка комунальної власності територіальної громади міста Києва) в постійне користування для реставрації пам'ятки національного значення згідно з план-схемою (додаток до рішення) (К-27530).

2. Контроль за виконанням цього рішення покласти на постійну комісію Київської міської ради з питань містобудування, архітектури та землекористування.

Київський міський голова В.Кличко

виготовлено за допомогою ПК "Кадастр"

Оператор Господаренко Ярослав Петрович

ПОДАННЯ:

Директор Департаменту земельних ресурсів
виконавчого органу Київської міської ради
(Київської міської державної адміністрації) О.Поліщук

Начальник управління аналітично-правової роботи
Департаменту земельних ресурсів
виконавчого органу Київської міської ради
(Київської міської державної адміністрації) А.Гавриш

ПОГОДЖЕНО:

Постійна комісія Київської міської
ради з питань містобудування, архітектури
та землекористування

Голова комісії О.Міщенко

Секретар комісії І.Картавий

Начальник управління
правового забезпечення
діяльності Київської міської ради В.Слончак

Постійна комісія Київської міської ради
з питань культури, туризму та інформаційної політики

Голова В. Муха

Секретар О. Поживанов

ПОЯСНЮВАЛЬНА ЗАПИСКА

№ ПЗ-19832 від 10.08.2016

до проекту рішення Київської міської ради:

Про надання дозволу на розроблення проекту землеустрою щодо відведення земельної ділянки Національному історико-архітектурному музею "Київська фортеця" на вул. Старонаводницькій, 2 у Печерському районі м. Києва для реставрації пам'ятки національного значення

До справи
№ К-27530

2 347011 598323

1. Юридична особа:

Назва	***Національний історико-архітектурий музей "Київська фортеця"***
Клопотання	***від 08.08.2016 № К-27530***

2. Відомості про земельну ділянку (кадастровий № 8000000000:82:068:0049к)

Місце розташування (адреса)	***м. Київ, р-н Печерський, вул. Старонаводницька, 2***
Площа	***0,86 га***
Вид та термін користування	***Постійне користування***
Цільове призначення	***для реставрації пам'ятки національного значення***

3. Обґрунтування прийняття рішення

На клопотання зацікавленої особи відповідно до ст. 9, 123 Земельного кодексу України Департаментом земельних ресурсів виконавчого органу Київської міської ради (Київської міської державної адміністрації) розроблено проект рішення Київської міської ради.

4. Мета прийняття рішення.

Метою прийняття рішення є забезпечення реалізації встановленого Земельним кодексом України права особи на оформлення права користування (власності) на землю.

5. Особливі характеристики ділянки.

Наявність будівель і споруд на ділянці:

Забудована . На ділянці розташований нежилий будинок - башта № 4 загальною площею 2378,50 м.кв. яка на підставі свідоцтва про право власності від 18.09.2012 є власністю Територіальної громади міста Києва в особі Київської міської ради (Інформаційна довідка з державного реєстру речових прав від 04.08.2016 № 65075928) та відповідно до розпоряджень КМДА від 12.07.2002 № 1352 та Печерської РДА від 01.08.2002 № 950 закріплена на праві оперативного управління за історико-архітектурною пам'яткою - музеєм "Київська фортеця" (акт приймання-передачі(внутрішнього переміщення) основних засобів).
Орієнтовна площа забудови 3600 м.кв. - 42 %.

Інші особливості:

Земельна ділянка передаються із земель комунальної власності територіальної громади міста Києва.
Відповідно до Генерального плану міста територія за функціональним призначенням належить частково до території громадських будівель та споруд та частково до вулиць та доріг (уточнюється червоними лініями).

6. Стан нормативно-правової бази у даній сфері правового регулювання.

Загальні засади та порядок отримання дозволу на розроблення документації із землеустрою визначено ст. 9, 123 Земельного кодексу України.

7. Фінансово-економічне обґрунтування.

Реалізація рішення не потребує додаткових витрат міського бюджету.

8. Прогноз соціально-економічних та інших наслідків прийняття рішення.

Наслідками прийняття розробленого проекту рішення стане:

- реалізація зацікавленою особою своїх прав щодо використання земельної ділянки;

Доповідач: директор департаменту земельних ресурсів Поліщук О.Г.

Директор Департаменту
земельних ресурсів **Поліщук О.Г.**

Заступник міського голови –
секретар Київської міської ради

Міщенку О.Г.
Мусі В.В.
Слончаку В.В.

Прошу розглянути проект рішення від 30.08.2016 №08/231-3628/ПР в установленому порядку.

Дутці Л.Я.

Для контролю за проходженням та тиражування.

Спасибку О.В. – до відома
Старостенко Г.В. – до відома
Юнаковій С.М.

В.ПРОКОПІВ

"30" серпня 2016 року
№ 08/231 - 3628/ПР

08/231-3628/ПР
30.08.2016

ВИКОНАВЧИЙ ОРГАН КИЇВСЬКОЇ МІСЬКОЇ РАДИ
(КИЇВСЬКА МІСЬКА ДЕРЖАВНА АДМІНІСТРАЦІЯ)

ДЕПАРТАМЕНТ ЗЕМЕЛЬНИХ РЕСУРСІВ

вул. Хрещатик, 32-а, м. Київ, 01601, тел. (044) 279-58-72, ф. (044) 288-07-57,
КБУ" Контактний центр міста Києва"(044) 15-51, E-mail: dep@kievzem.kiev.ua Код ЄДРПОУ 26199097

30.08.2016 № 057052-16582
на № _____від

Заступнику міського голови –
секретарю Київради
В. ПРОКОПІВУ

Шановний Володимире Володимировичу!

Департамент земельних ресурсів виконавчого органу Київської міської ради (Київської міської державної адміністрації) підготував проект рішення Київської міської ради "Про надання дозволу на розроблення проекту землеустрою щодо відведення земельної ділянки Національному історико-архітектурному музею "Київська фортеця" на вул. Старонаводницькій, 2 у Печерському районі м. Києва для реставрації пам'ятки національного значення" (справа К-27530) та направляє для подальшого розгляду у відповідних комісіях Київської міської ради, відповідно до регламенту Київської міської ради, затвердженого рішенням Київради від 12.11.2014 № 351/351.

З повагою
Директор департаменту О. Поліщук

Додаток
до рішення Київської міської ради
від _____ № _____

План-схема
до згоди на розроблення проекту землеустрою щодо відведення земельної ділянки

клопотання	**- від 08.08.2016 № К-27530**
код земельної ділянки	**- 82:068:049к**
юридична/фізична особа	**- Національний історико-архітектурий музей "Київська фортеця"**
адреса земельної ділянки	**- м. Київ, р-н Печерський, вул. Старонаводницька, 2**
вид землекористування	**- постійне користування**
цільове призначення земельної ділянки	**- для реставрації пам'ятки національного значення**
орієнтовний розмір	**- 0,86 га**

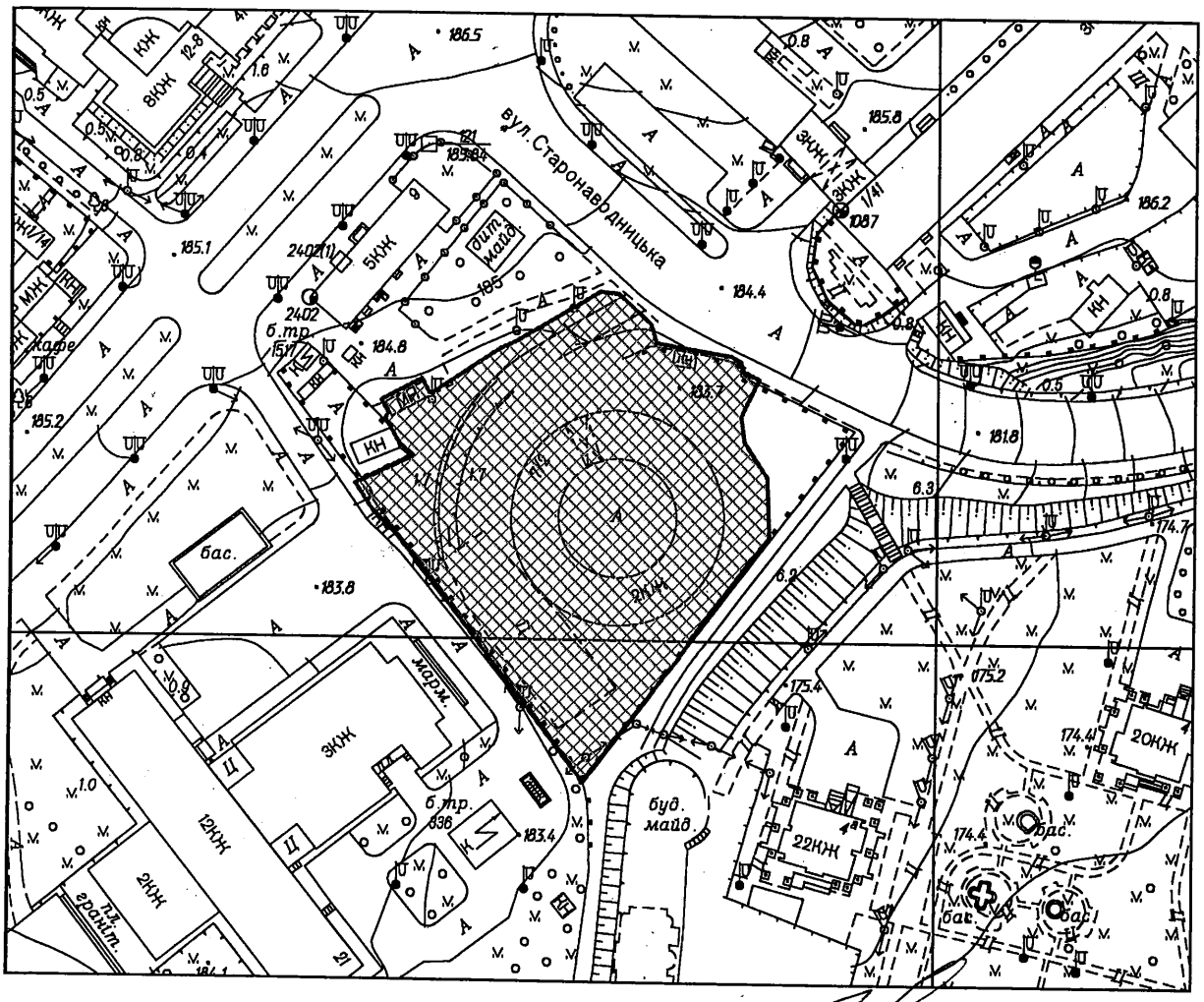

Директор Департаменту земельних ресурсів
виконавчого органу Київської міської ради
(Київської міської державної адміністрації)

Поліщук О.Г.

Начальник відділу землеустрою
та моніторингу земель
Печерського району

Кузнєцова А.О.

РОБОЧІ МАТЕРІАЛИ

Витяг з бази даних міського земельного кадастру від 10.08.2016р.

м. Київ, р-н Печерський

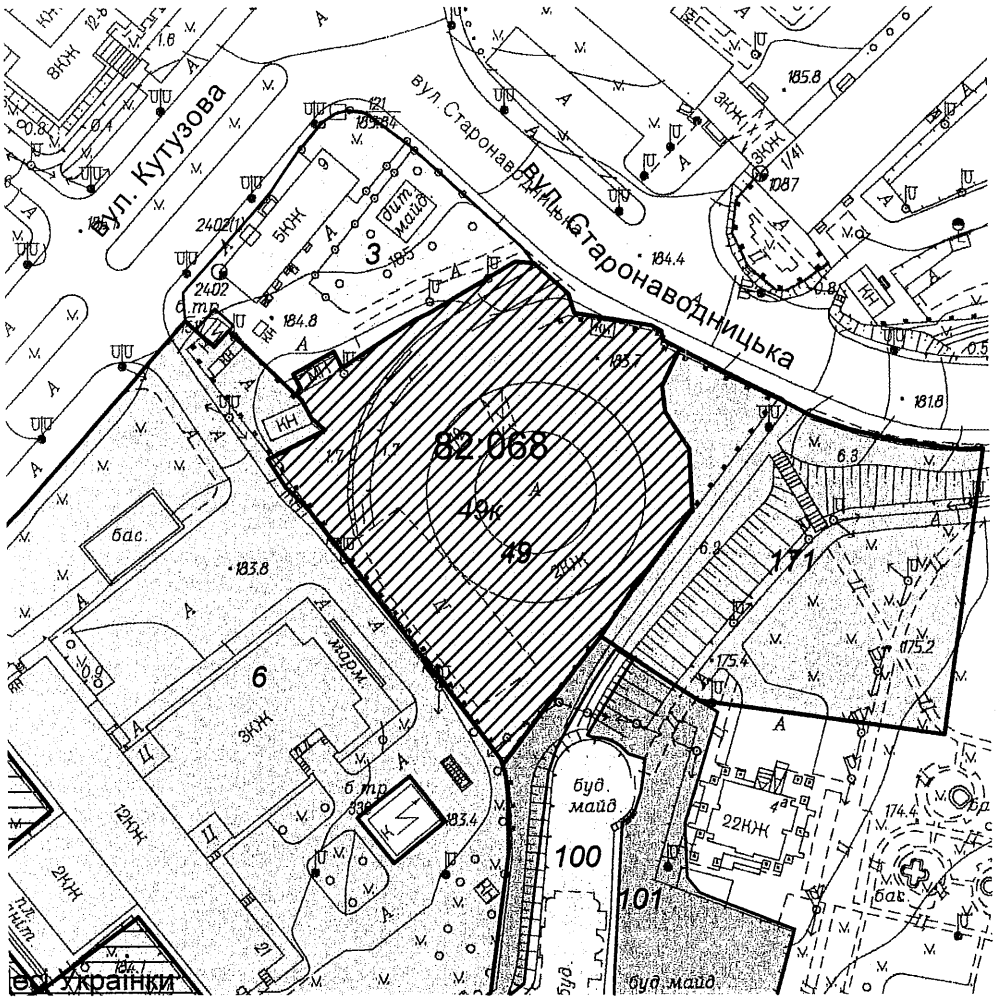

Масштаб 1:2000

**Черговий план м.Києва ведеться з 1995 року*

Замовлення № 13790

виготовлено КП "Київський інститут земельних відносин"

Справа **К-27530**

Код земельної ділянки: **82:068:049к**

Площа: **0.8568 га**

Адреса земельної ділянки: **Печерський р-н. вул. Старонаводницька, 2**

Заявник: **Національний історико-архітектурий музей "Київська фортеця"**

Вид та термін користування: **Клопотання: Постійне користування**

Цільове призначення: **1, для реставрації пам'ятки національного значення**

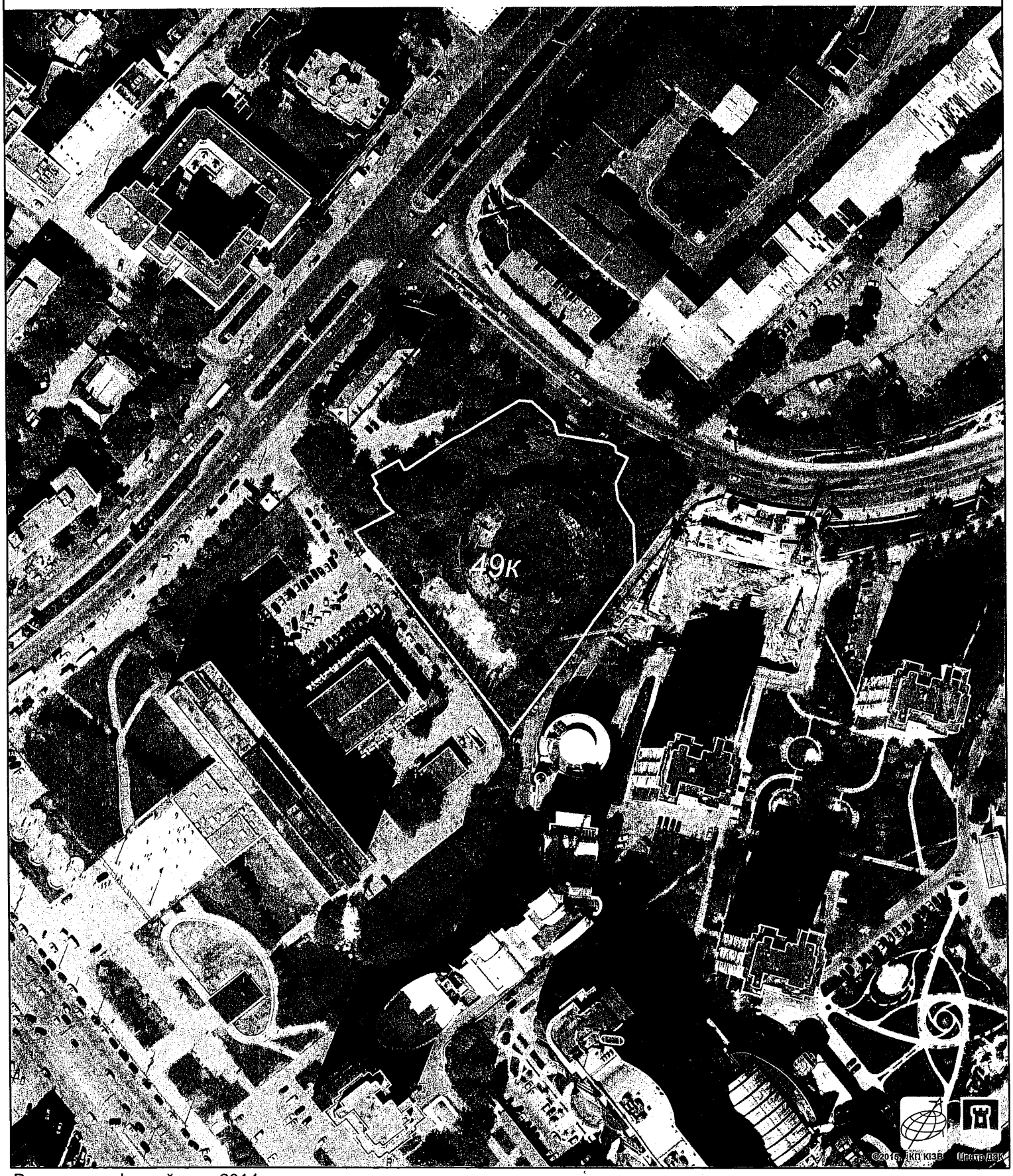

Растри аерофотозйомки 2014р.

виготовлено за допомогою ПК "Кадастр"

Оператор:Горліцина Юлія Миколаївна

РЕЄСТР ЗЕМЕЛЬНИХ ДІЛЯНОК

Черговий план.

Код ділянки	Землекористувачі	Адреса ділянки	Опис ділянки	Вид права	Дата закінч. права
82:068:003	Комунальне підприємство по утриманню житлового господарства Печерського р-ну м.Києва "Печерськжитло"|Закрите акціонерне товариство "Мандарин Плаза"	вул. Кутузова, 9	Житлово-експлуатаційна контора N 307		
82:068:006	Київська обласна державна адміністрація	площа Лесі Українки, 1		Постійне користування	
82:068:049	Управління майном Печерського району міста Києва	вул. Старонаводницька, 2			
82:068:100	Об'єднання співвласників багатоквартирного будинку "Печерськ"	вул. Старонаводницька, 4в			
82:068:101	Державне підприємство "Укрінвестбуд"	вул. Старонаводницька, 4в		Документ скасовано (Оренда на 2 роки)	12.10.2006
82:068:171	ТОВАРИСТВО З ОБМЕЖЕНОЮ ВІДПОВІДАЛЬНІСТЮ БУДІВЕЛЬНО-ІНВЕСТИЦІЙНА КОМПАНІЯ "КИЇВ ЖИТЛО-ІНВЕСТ"	вул. Старонаводницька, 2а		Оренда на 5 років	26.12.2017

Ділянки, що знаходяться на стадії розробки оформлення прав.

Код ділянки	Землекористувачі	Адреса ділянки	Стадія	Дата закінч. стадії
82:068:049к	Національний історико-архітектурий музей "Київська фортеця"	вул. Старонаводницька, 2	Клопотання: Постійне користування	
82:068:049к	Національний історико-архітектурий музей "Київська фортеця"	вул. Старонаводницька, 2	Клопотання: Постійне користування	

08/231-3602/пр
30.08.2016

КИЇВСЬКА МІСЬКА РАДА

№ 7

II сесія VIII СКЛИКАННЯ

РІШЕННЯ

_____№_____

ПРОЕКТ

Про передачу в оренду без проведення конкурсу нежитлових приміщень комунальної власності територіальної громади міста Києва

Відповідно до статей 760-763 Цивільного кодексу України, частини п'ятої статті 60 Закону України «Про місцеве самоврядування в Україні», статей 5 та 9 Закону України «Про оренду державного та комунального майна», Положення про оренду майна територіальної громади міста Києва, затвердженого рішенням Київської міської ради від 21 квітня 2015 року № 415/1280 з метою забезпечення ефективного використання нежитлових приміщень комунальної власності територіальної громади міста Києва, Київська міська рада

ВИРІШИЛА:

1. Передати в оренду без проведення конкурсу нежитлові приміщення комунальної власності територіальної громади міста Києва згідно з додатком.

2. Солом'янській районній в місті Києві державній адміністрації укласти в установленому порядку договір оренди нежитлових приміщень комунальної власності територіальної громади міста Києва згідно з пунктом 1 цього рішення.

3. Контроль за виконанням цього рішення покласти на постійну комісію Київської міської ради з питань власності.

Київський міський голова В. Кличко

Подання:

Заступник голови Київської міської державної адміністрації — М. Поворозник

Директор департаменту комунальної власності м. Києва — А. Гудзь

15.07.16

Голова Солом'янської районної в місті Києві державної адміністрації — М. Шкуро

Погоджено:

Перший заступник голови Київської міської державної адміністрації — Г. Пліс

Керівник аппарату — В. Бондаренко

Начальник юридичного управління апарату — Л. Верес

Голова постійної комісії Київської міської ради з питань власності — Л. Антонєнко

Секретар постійної комісії Київської міської ради з питань власності — С. Артеменко

Начальник Управління правового забезпечення діяльності Київської міської ради — В. Слончак

Начальник юридичного управління Департаменту комунальної власності м. Києва — В. Комарницький

Голова постійної комісії Київської міської ради з питань культури, туризму та інформаційної політики — В. Муха

Секретар постійної комісії Київської міської ради з питань культури, туризму та інформаційної політики — О. Поживанов

Додаток
до рішення
Київської міської ради
_____№ _____

Нежитлові приміщення комунальної власності територіальної громади міста Києва, які передаються в оренду без проведення конкурсу

№ п/п	Повна назва орендаря, його форма власності та форма фінансування	Адреса та характеристика об'єкта нерухомості	Призначення, характеристика об'єкта оренди та орендована площа, кв.м	Орендна плата	Строк, на який укладається договір оренди:
ОРЕНДОДАВЕЦЬ – СОЛОМ'ЯНСЬКА РАЙОННА В МІСТІ КИЄВІ ДЕРЖАВНА АДМІНІСТРАЦІЯ					
БАЛАНСОУТРИМУВАЧ – «КЕРУЮЧА КОМПАНІЯ З ОБСЛУГОВУВАННЯ ЖИТЛОВОГО ФОНДУ СОЛОМ'ЯНСЬКОГО РАЙОНУ М. КИЄВА»					
1.	ЧЛЕН НАЦІОНАЛЬНОЇ СПІЛКИ ХУДОЖНИКІВ УКРАЇНИ ГРИЦЕНКО АЛЛА ПЕТРІВНА Форма власності - приватна Форма фінансування – госпрозрахункова	ВУЛ. КУДРЯШОВА, № 7 Солом'янський район, ЖБк-9 поверховий Нежитлове приміщення 1 поверх Загальна площа 283,10 кв.м.	РОЗМІЩЕННЯ ТВОРЧОЇ МАЙСТЕРНІ ЧЛЕНА НАЦІОНАЛЬНОЇ СПІЛКИ ХУДОЖНИКІВ 20 КВ.М. 1,50 КВ.М 1 поверх Загальна площа 21,50 кв.м	 1 % 4 %	2 роки 364 дні.

Київський міський голова В. Кличко

ПОЯСНЮВАЛЬНА ЗАПИСКА
до проекту рішення Київської міської ради
«Про передачу в оренду без проведення конкурсу нежитлових приміщень комунальної власності територіальної громади міста Києва»

1. Обґрунтування необхідності прийняття рішення.

До компетенції Київської міської ради належить здійснення повноважень територіальної громади міста Києва щодо володіння, користування та розпорядження об'єктами права комунальної власності, в тому числі передача об'єктів права комунальної власності в оренду юридичним особам.

Солом'янською районною в місті Києві державною адміністрацією опрацьовано передбачений пунктом 8.2. Положення про оренду майна територіальної громади міста Києва, затвердженим рішенням Київської міської ради від 21.04.2015 № 415/1280, пакет документів члена національної спілки художників України Гриценко А.П., наданий для розгляду питання про надання в оренду нежитлових приміщень комунальної власності територіальної громади міста Києва. Зазначений заявник відповідає вимогам, визначеним у абзаці четвертому частини четвертої статті 9 Закону України «Про оренду державного та комунального майна», і може отримати в орендне користування майно територіальної громади міста Києва без проведення конкурсу та після прийняття відповідного рішення Київською міською радою щодо укладання договору оренди відповідно до пункту 8.3. Положення про оренду майна територіальної громади міста Києва, затвердженого рішенням Київської міської ради від 21.04.2015 № 415/1280.

Враховуючи наведене, підготовлено проект рішення Київської міської ради про передачу в оренду без проведення конкурсу члену національної спілки художників України Гриценко А.П. у Солом'янському районі м. Києва нежитлових приміщень у будинку № 7 на вул. Кудряшова загальною площею 21,50 кв. м та про укладання Солом'янською районною в місті Києві державною адміністрацією відповідного договору оренди.

2. Мета і шляхи її досягнення.

Даний проект підготовлений з метою забезпечення ефективного використання нерухомого майна територіальної громади міста Києва та забезпечення приміщеннями члена національної спілки художників України Гриценко А.П. у Солом'янському районі м. Києва.

3. Правові аспекти.

Проект рішення розроблений відповідно до статей 760-763 Цивільного кодексу України, частини п'ятої статті 60 Закону України «Про місцеве самоврядування в Україні», статей 5 та 9 Закону України «Про оренду державного та комунального майна», Положення про оренду майна територіальної громади

міста Києва, затвердженого рішенням Київської міської ради від 21.04.2015 № 415/1280.

Згідно з пунктом 1 проекту рішення пропонується передати в оренду без проведення конкурсу нежитлові приміщення комунальної власності територіальної громади міста Києва.

Згідно з пунктом 2 доручається Солом'янській районній в місті Києві державній адміністрації укласти в установленому порядку договір оренди нежитлових приміщень, переданих в оренду згідно з пунктом 1.

4. Фінансово – економічне обґрунтування.

Прийняття та реалізація даного рішення не потребує додаткових витрат з бюджету міста Києва.

5. Прогноз результатів.

Прийняття та реалізація даного проекту рішення забезпечить здійснення містом Києвом столичних функцій та дозволить забезпечити приміщеннями члена національної спілки художників України Гриценко А.П. у Солом'янському районі м. Києва.

Доповідач на пленарному засіданні Київської міської ради – директор Департаменту комунальної власності м. Києва Гудзь Андрій Анатолійович.

Директор Департаменту
комунальної власності м. Києва А. Гудзь

Перелік документів, що додаються до проекту рішення Київської міської ради «Про передачу в оренду без проведення конкурсу нежитлових приміщень комунальної власності територіальної громади міста Києва» (вул. Кудряшова, 7; 21,5 кв. м)

1.	Заява
2.	Довідки підприємства-балансоутримувача про об'єкт оренди та викопіювання з поповерхового плану з визначенням об'єкта оренди (всього 5 арк.)
3.	Розпорядження Солом'янської РДА від 15.02.2016 № 112
4.	Лист підприємства-балансоутримувача про те, що об'єкт не є пам'яткою культурної спадщини
5.	Копії паспорту, ідентифікаційного коду та посвідчення члена НСХУ Гриценко А. П.
6.	Довідка національної спілки художників України
7.	Лист Солом'янської РДА стосовно належності об'єкту оренди до комунальної власності

Дата "15" липня 2016
(число) (місяць) (рік)

О. Василенко

Начальник відділу використання майна
Департаменту комунальної власності м. Києва

О. Шалюта

Солом'янська районна адміністрація
(орендодавець)

ЗАЯВА ПРО ОРЕНДУ

Прошу надати в оренду комунальне майно територіальної громади міста Києва без проведення конкурсу

ЗАЯВНИК

Організаційна форма та повна назва
(заповнюється згідно із свідоцтвом про державну реєстрацію)
Член НСХУ Гриценко Алла Петрівна

Ідентифікаційний код

2	0	1	6	6	0	2	2	2	6

Форма власності _____
(комунальна, державна, приватна)

Юридична адреса: м. Київ вул. Довженка 12 кв 12

Контактний телефон
роб._____
моб. 067-422-36-06

ОБ'ЄКТ

Адреса: вул. Кудрявцева, №7

район: Солом'янський р-он

площа 21,50 кв.м. **кв.м**

Пропозиція щодо цільового використання:

Поверх	Площа, кв.м	Цільове використання
1	21,50 кв.м	Розміщення творчої майстерні члена Національної спілки художників

Термін оренди 2 роки 364 дні

Керівник _____
(П. І. П.)

_____ (М.П.) Гриценко (підпис)

Голові Солом'янської
районної ~~ради~~ в місті Києві
державної адміністрації
Шкуро М.Ю.
від члена Національної Спілки
художників України
Гриценко Алли Петрівни
КМ 1221439
Ізмаїльським МВ УМВС України
в Одеській обл. Ізмаїльським ТО УМВС
України в Одеській обл.
ідентифікаційний номер 2016602226
тел. 067-422-36-06

Заява

Національна Спілка художників України арендувала приміщення за адресою вул. Кудряшова 7 площею 21,5 м² під творчу майстерню.

Зараз Спілка художників здала це приміщення. Прошу Вас дозволити надати мені в аренду це приміщення для подальшого використання під творчу майстерню нежитлове приміщення за адресою Кудряшова 7 загальної площею 21,5 м²

20.11.2015.

Солом'янська районна в місті
Києві державна адміністрація
20.11.2015 № 108/9711

КОМУНАЛЬНЕ ПІДПРИЄМСТВО
„КЕРУЮЧА КОМПАНІЯ З ОБСЛУГОВУВАННЯ
ЖИТЛОВОГО ФОНДУ СОЛОМ'ЯНСЬКОГО РАЙОНУ М. КИЄВА"
вул. Соціалістична, 6, м. Київ, 03186, тел./факс (044) 249-46-96
E-mail: UGH@voliacable.com Код ЄДРПОУ 35756919

09.11.2015 № 38-6729/03

На №_____ від _____

Заступнику голови
Солом'янської районної
в місті Києві державної адміністрації
Горпинченко О.І.

Шановна Олено Ігорівно!

ЗАЯВА ПРО ОРЕНДУ

Прошу здійснити заходи щодо передачі в оренду комунального майна територіальної громади місті Києва

ЗАЯВНИК - Комунальне підприємство «Керуюча компанія з обслуговування житлового фонду Солом'янського району м. Києва»:
- ідентифікаційний код 35756919;
- форма власності – комунальна;
- юридична адреса – 03186 м. Київ, вул. Соціалістична,6;
- контактний телефон – 249 46 96; 249 43 70; 249 43 95

ОБЄКТ - адреса: ***м. Київ, вул. Кудряшова, 7.***
Солом'янський район, площа нежитлового приміщення ***21,5 кв. м.***
Попередній орендар: Київська організація спілки художників України, приміщення використовувалось під майстерню художника Бариби В.І.

Пропозиції щодо використання: на розгляд Солом'янської районної в місті Києві державної адміністрації .

Поверх	Площа кв. м.	Призначення
1 поверх	21,5	На розгляд Солом'янської районної в місті Києві державної адміністрації

Термін оренди: визначає Солом'янська районна в місті Києві державна адміністрація.

Солом'янська районна в місті
Києві державна адміністрація
10.11.2015 № **108/9365**

Також надаємо пакет документів, що передбачені додатком № 1 Положення, окрім:

- звіту про оцінку майна (до п. 3 додатку № 1 Положення), в зв'язку з тим, що подача цього документу передбачена п. 3 додатку № 2 Положення в переліку документів, що надають фізичні та юридичні особи, які бажають укласти договір оренди майна, тобто претендентом на оренду (орендарем);
- розрахунок орендної плати за перший місяць оренди (до п. 4 додатку № 1 Положення) буде наданий після надання інформації КП „Керуюча компанія з обслуговування житлового фонду Солом'янського району м. Києва" про проведення оцінки (звіт про оцінку майна) і визначення Солом'янською районною в місті Києві державною адміністрацією, як орендодавцем, виду використання приміщення.

Додатки: всього на 2 - х аркушах.

З повагою

Директор В. Радик

Мойсик
Геращенко
2494370

Додаток № 1 до листа
від „ _____ ” _____ 2015 р. № _____
(відповідно до пункту 1 додатку № 1 Положення
про оренду майна територіальної громади
міста Києва, затвердженого рішенням III сесії
УІ І скликання від 21.04.2015 року № 415/1280)

І Н Ф О Р М А Ц І Я

про технічний стан об’єкта

Підприємство – балансоутримувач за яким закріплене майно:

Комунальне підприємство «Керуюча компанія з обслуговування житлового фонду Солом’янського району м. Києва»

Відповідно до комісійного обстеження нежитлові приміщення загальною площею ***21,5 кв. м.,*** які розташовані на 1 поверсі житлового будинку за адресою м. Київ, ***вул. Кудряшова, 7*** не належать до допоміжних приміщень будинку, загальнобудинкове інженерне, технічне обладнання (тепло пункт, електрощитові, водонапірний вузол, рамки управління) у них не розміщене.

Приміщення не призначене для експлуатації будинку та побутового обслуговування мешканців будинку, не відноситься до житлового фонду і є самостійним об’єктом цивільно-правових відносин.

Директор В. Радик

Мойсик
Геращенко
2194370

ЗАТВЕРДЖУЮ»
Директор
«Керуюча компанія» _____ В. Радик
від «_____» _____ 2015 р.

Додаток № 2 до листа
від „_____” _____ 2015р. № _____
(відповідно до пункту 2 додатку № 1 Положення
про оренду майна територіальної громади
міста Києва, затвердженого рішенням III сесії
VII скликання від 21.04.2015 року № 415/1280)

Викопіювання з поповерхового плану
об'єкту оренди

за адресою: м. Київ вул. Кудрявцева, 7

загальна площа - 21,5 кв.м.,
у тому числі: на 1 поверсі - 21,5 кв.м.
на _____ цоколі - – кв.м.
в підвалі - – кв.м.

вул. Кудрявцева

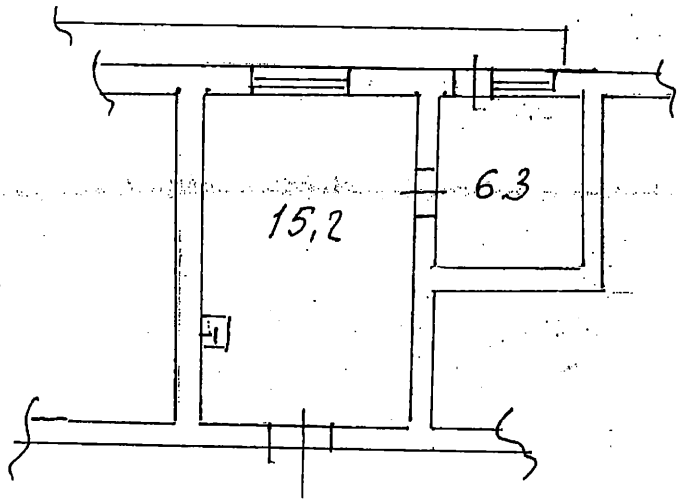

Начальник відділу управління нежитловим фондом _____ **М. Мойсик**

Інженер відділу управління нежитловим фондом _____ **О. Геращенко**

КОМУНАЛЬНЕ ПІДПРИЄМСТВО
„КЕРУЮЧА КОМПАНІЯ З ОБСЛУГОВУВАННЯ ЖИТЛОВОГО ФОНДУ СОЛОМ'ЯНСЬКОГО РАЙОНУ М. КИЄВА"
вул. Соціалістична, 6, м. Київ, 03186, тел./факс (044) 249-46-96
E-mail: UGH@voliacable.com Код ЄДРПОУ 35756919

04.01.2016 № 38-13/03

На №_____ від _____

Довідка

Видана комунальним підприємством «Керуюча компанія з обслуговування житлового фонду Солом'янського району м. Києва» про те, що нежитлові приміщення, які розташовані в житловому будинку № 7 на вул. Кудряшова, загальною площею 21,5 кв. м., відповідно до розпорядження Солом'янської районної в місті Києві державної адміністрації від 06.05.2015 № 279 «Про закріплення на праві господарського відання за комунальним підприємством «Керуюча компанія з обслуговування житлового фонду Солом'янського району м. Києва», яке передано до сфери управління Солом'янської районної в місті Києві державної адміністрації знаходиться на балансі комунального підприємства «Керуюча компанія з обслуговування житлового фонду Солом'янського району м. Києва» та може бути передане в орендне користування.

За результатами комісійного обстеження встановлено, що приміщення не належать до допоміжних приміщень і загально будинкове інженерне технічне обладнання (тепло пункт, електрощитові, водонапірний вузол, рамка управління) у них не розміщене.

Приміщення не призначене для експлуатації будинку та побутового обслуговування мешканців будинку, не відноситься до житлового фонду і є самостійним об'єктом цивільно-правових відносин.

Виконуючий обов'язки директора І. Смаровоз

Кулешева
Геращенко
2494395

УКРАЇНА
СОЛОМ'ЯНСЬКА РАЙОННА В МІСТІ КИЄВІ
ДЕРЖАВНА АДМІНІСТРАЦІЯ

РОЗПОРЯДЖЕННЯ

15.02.2016 N 112

Про підготовку проекту рішення
Київської міської ради

Відповідно до Закону України «Про оренду державного та комунального майна», Закону України «Про місцеві державні адміністрації», розпорядження виконавчого органу Київської міської ради (Київської міської державної адміністрації) від 10.12.2010 № 1112 «Про питання організації управління районами в місті Києві», рішення Київської міської ради від 21.04.2015 № 415/1280 «Про затвердження Положення про оренду майна територіальної громади міста Києва», щодо передачі нежитлового приміщення у буд. № 7 на вул. Кудряшова без проведення конкурсу – члену національної спілки художників України Гриценко А.П. :

1.Надати в оренду нежитлове приміщення загальною площею 21,50 кв.м у буд. № 7 на вул. Кудряшова без проведення конкурсу – члену національної спілки художників України Гриценко А.П. за умови прийняття Київською міською радою відповідного рішення.

2. Відділу з питань майна комунальної власності Солом'янської районної в місті Києві державної адміністрації підготувати проект рішення Київської міської ради щодо передачі в оренду нежитлового приміщення, загальною площею 21,50 кв.м у буд. № 7 на вул. Кудряшова без проведення конкурсу – члену національної спілки художників України Гриценко А.П. згідно з додатком.

3. Контроль за виконанням цього розпорядження покласти на заступника голови Солом'янської районної в місті Києві державної адміністрації згідно з розподілом обов'язків.

Голова М. Шкуро

Солом'янська районна в місті Києві державна адміністрація
Відділ організації діловодства
Код в ЄДРПОУ 37[illegible]87 Україна

З оригіналом, який знаходиться в справах Солом'янської районної в місті Києві державної адміністрації
ЗГІДНО
Начальник відділу організації діловодства

Додаток
до розпорядження Солом'янської районної
в місті Києві державної адміністрації
15.02.2016 № 112

Нежитлові приміщення комунальної власності територіальної громади міста Києва,
які пропонуються передати в орендне користування без проведення конкурсу

п/п	Повна назва орендаря, його форма власності та форма фінансування	Адреса та характеристика об'єкта нерухомості	Призначення, характеристика об'єкта оренди та орендована площа, кв.м	Ставка орендної плати у % / у грн за 1 кв.м	Місячна орендна плата у грн / Дата розрахунку орендної плати / Дата оцінки	Строк, на який укладається договір оренди
ОРЕНДОДАВЕЦЬ – СОЛОМ'ЯНСЬКА РАЙОННА В МІСТІ КИЄВІ ДЕРЖАВНА АДМІНІСТРАЦІЯ						
БАЛАНСОУТРИМУВАЧ –КОМУНАЛЬНЕ ПІДПРИЄМСТВО «КЕРУЮЧА КОМПАНІЯ З ОБСЛУГОВУВАННЯ ЖИТЛОВОГО ФОНДУ СОЛОМ'ЯНСЬКОГО РАЙОНУ М.КИЄВА»						
1.	ЧЛЕН НАЦІОНАЛЬНОЇ СПІЛКИ ХУДОЖНИКІВ УКРАЇНИ ГРИЦЕНКО АЛЛА ПЕТРІВНА Форма власності - приватна Форма фінансування- - госпрозрахункова	ВУЛ. КУДРЯШОВА, № 7 Солом'янський район, ЖБк - 9 поверховий, адміністративне, 1поверх Площа, кв.м –283,10	РОЗМІЩЕННЯ ТВОРЧОЇ МАЙСТЕРНІ ЧЛЕНА НАЦІОНАЛЬНОЇ СПІЛКИ ХУДОЖНИКІВ 20,0 КВ.М 1,50 КВ.М	1% 4%	396,05 04.01.2015	2 роки 364 дні
			1 поверх Площа, кв.м – 21,50	18,42	31.10.2015	

Керівник апарату О. Король

КОМУНАЛЬНЕ ПІДПРИЄМСТВО
"КЕРУЮЧА КОМПАНІЯ З ОБСЛУГОВУВАННЯ
ЖИТЛОВОГО ФОНДУ СОЛОМ'ЯНСЬКОГО РАЙОНУ М. КИЄВА"
вул. Соціалістична, 6, м. Київ, 03186, тел./факс (044) 249-46-96
E-mail: info@kpsolor.com.ua Код ЄДРПОУ 35756919

08.06.2016 № 38-2922/03

На № _____ від _____

Першому заступнику голови
Солом'янської районної
в місті Києві державної адміністрації
Бялковському В.В.

Шановний Володимире Вікторовичу!

Комунальне підприємство «Керуюча компанія з обслуговування житлового фонду Солом'янського району м. Києва» на лист від 07.06.2016 № 108-8778 повідомляє, що згідно інформаційного зведеного переліку об'єктів культурної спадщини Солом'янського району м. Києва станом на 01.06.2016, розміщеного на офіційному сайті Управління охорони культурної спадщини Виконавчого органу Київської міської ради (Київської міської адміністрації), житловий будинок № 7 на вул. Кудряшова в якому розміщене нежитлове приміщення загальною площею 21,50 кв.м., не є пам'яткою культурної спадщини.

З повагою

Директор В.Радик

Мойсик
Геращенко

УКРАЇНА
СОЛОМ'ЯНСЬКА РАЙОННА В МІСТІ КИЄВІ
ДЕРЖАВНА АДМІНІСТРАЦІЯ
просп. Повітрофлотський, 41, м. Київ, 03020, тел. (044) 2262088, факс (044) 2494629,
e-mail: zagal@solor.gov.ua, код ЄДРПОУ 37378937

30.06.2016 № 108-10177

на № _____ від _____

Першому заступнику директора
Департаменту комунальної
власності м. Києва виконавчого органу
Київської міської ради (Київської
міської державної адміністрації)
Шмуляру О.В.

Шановний Олегу Васильовичу!

На виконання листа Департаменту комунальної власності м. Києва від 31.03.2016 № 062/07/18-3255 стосовно погодження проекту рішення Київської міської ради «Про передачу в оренду нежитлових приміщень комунальної власності територіальної громади міста Києва без проведення конкурсу», підготовленого Солом'янською районною в місті Києві державною адміністрацією та наданого листом від 24.02.2016 № 108-2912 до Департаменту комунальної власності м. Києва, повідомляємо.

Рішенням сесії Київської міської ради від 27.12.2001 №208/1642 «Про формування комунальної власності територіальних громад районів м. Києва» житловий будинок № 7 на вул. Кудряшова, у тому числі нежилі приміщення, було передано до комунальної власності територіальної громади Солом'янського району м. Києва.

Розпорядженням Солом'янської районної у м. Києві державної адміністрації від 17.07.2002 № 894 «Про закріплення на праві повного господарського відання за Комунальним підприємством по утриманню житлового господарства Солом'янського району м. Києва майна, яке належить до комунальної власності територіальної громади Солом'янського району міста Києва» житловий будинок № 7 на вул. Кудряшова, на праві повного господарського відання було закріплено за Комунальним підприємством по утриманню житлового господарства Солом'янського району м. Києва.

У зв'язку з реорганізацією житлово-комунальної галузі, на виконання розпорядження Київської міської державної адміністрації від 11.07.2007 № 874 «Про удосконалення структури управління житловим господарством у місті Києві» та рішення Солом'янської районної у м. Києві ради від 19.12.2007 № 218 «Про утворення комунальних підприємств» з метою поліпшення ефективності та надійності функціонування житлового господарства, були створені комунальні підприємства

сфери технічного обслуговування та ремонту житлового фонду Солом'янської районної у м. Києві ради, та Комунальне підприємство «Дирекція з управління та обслуговування житлового фонду» Солом'янської районної у м. Києві ради.

Розпорядженням Солом'янської районної у м. Києві державної адміністрації від 01.02.2008 № 141 «Про затвердження статуту Комунального підприємства «Дирекція з управління та обслуговування житлового фонду» Солом'янської районної у м. Києві ради» будинок на вул. Кудряшова, 7 на праві господарського відання було закріплено за вказаним комунальним підприємством.

Згідно з розпорядженням Київської міської державної адміністрації від 10.12.2010 № 1112 «Про питання організації управління районами в місті Києві», житлові будинки разом з вбудованими нежитловими приміщеннями були передані до сфери управління Солом'янської районної в місті Києві державної адміністрації.

Розпорядженням Солом'янської районної в місті Києві державної адміністрації від 24.01.2011 № 20 «Про закріплення на праві господарського відання за Комунальним підприємством «Дирекція з управління та обслуговування житлового фонду» Солом'янської районної у м. Києві ради майна, яке передано до сфери управління Солом'янської районної в місті Києві державної адміністрації», будівля на вул. Кудряшова, 7 на праві господарського відання була закріплена за Комунальним підприємством «Дирекція з управління та обслуговування житлового фонду» Солом'янської районної в місті Києві державної адміністрації.

На виконання рішення Київської міської ради від 09 жовтня 2014 року № 270/270 «Про удосконалення структури управління житлово-комунальним господарством міста Києва», розпорядження виконавчого органу Київської міської ради (Київської міської державної адміністрації) від 31.01.2011 № 121 «Про реалізацію районними в місті Києві державними адміністраціями окремих повноважень (зі змінами) підготовлено розпорядження Солом'янської районної в місті Києві державної адміністрації від 06.05.2015 № 279 «Про передачу та закріплення майна, що належить до комунальної власності територіальної громади міста Києва, яке передано до сфери управління Солом'янської районної в місті Києві державної адміністрації за комунальним підприємством «Керуюча компанія з обслуговування житлового фонду Солом'янського району м. Києва», яким житловий будинок № 7 на вул. Кудряшова, у тому числі нежилі приміщення, на праві господарського відання, закріплено за комунальним підприємством «Керуюча компанія з обслуговування житлового фонду Солом'янського району м. Києва».

Нежилі приміщення надаються в орендне користування суб'єктам підприємницької діяльності, які відповідно до чинного законодавства зареєстровані як суб'єкти підприємницької діяльності та на підставі документів, що надані балансоутримувачем - Комунальним підприємством «Керуюча компанія з обслуговування житлового фонду Солом'янського району м. Києва».

Нежиле приміщення на першому поверсі в будинку № 7 на вул. Кудряшова, загальною площею 21,50 кв.м, не призначене для експлуатації будинку та побутового обслуговування мешканців будинку, не відноситься до житлового фонду. Діяльність орендаря не перешкоджає забезпеченню життєдіяльності мешканців будинку.

З повагою

Перший заступник голови В. Бялковський

Бандура
Бучинська
2070932

Заступник міського голови –
секретар Київської міської ради

Антонєнку Л.В.
Мусі В.В.
Слончаку В.В.

Прошу розглянути проект рішення від 30.08.2016 №08/231-3602/ПР в установленому порядку.

Дутці Л.Я.

Для контролю за проходженням та тиражування.

Юнаковій С.М.

В.ПРОКОПІВ

"30" серпня 2016 року
№ 08/231 - 3602/ПР

08/231-3602/ПР
30.08.2016

УКРАЇНА

ВИКОНАВЧИЙ ОРГАН КИЇВСЬКОЇ МІСЬКОЇ РАДИ
(КИЇВСЬКА МІСЬКА ДЕРЖАВНА АДМІНІСТРАЦІЯ)

вул. Хрещатик,36, м. Київ, 01044, тел. (044) 202 71 29, (044) 202 75 58, факс 202 76 41, e-mail:kmda@kma.gov.ua
Контактний центр міста Києва (044) 15 51 Код ЄДРПОУ 00022527
E-mail для електронних звернень громадян: zvernen@kma.gov.ua

02.08.2016 № 009-187/р
*на №*_____ *від* _____

Заступнику міського голови – секретарю
Київської міської ради
Прокопіву В. В.

Про розгляд проекту рішення
Київської міської ради

Шановний Володимире Володимировичу!

Виконавчим органом Київської міської ради (Київською міською державною адміністрацією) підготовлено проект рішення Київської міської ради «Про передачу в оренду без проведення конкурсу нежитлових приміщень комунальної власності територіальної громади міста Києва».

Просимо доручити постійній комісії Київської міської ради з питань власності опрацювати зазначений проект рішення Київської міської ради та забезпечити його розгляд Київською міською радою на черговому пленарному засіданні.

Доповідач на пленарному засіданні Київської міської ради – директор Департаменту комунальної власності м. Києва Гудзь А.А.

Додатки:

1. Проект рішення Київської міської ради «Про передачу в оренду без проведення конкурсу нежитлових приміщень комунальної власності територіальної громади міста Києва».
2. Пояснювальна записка до проекту рішення Київської міської ради «Про передачу в оренду без проведення конкурсу нежитлових приміщень комунальної власності територіальної громади міста Києва».

З повагою

Керівник апарату В. Бондаренко

125465

Гудзь
Василенко 202 61 76

08/231-3670/ПР
02.09.2016

КИЇВСЬКА МІСЬКА РАДА

II сесія VIII СКЛИКАННЯ

РІШЕННЯ

_____№_____

ПРОЕКТ

Про передачу в оренду нежитлових приміщень комунальної власності територіальної громади міста Києва без проведення конкурсу

Відповідно до статей 760-763 Цивільного кодексу України, частини п'ятої статті 60 Закону України «Про місцеве самоврядування в Україні», статей 5 та 9 Закону України «Про оренду державного та комунального майна», Положення про оренду майна територіальної громади міста Києва, затвердженого рішенням Київської міської ради від 21 квітня 2015 рок № 415/1280, з метою ефективного використання нежитлових приміщень комунальної власності територіальної громади міста Києва, Київська міська рада

ВИРІШИЛА:

1. Передати в оренду нежитлові приміщення комунальної власності територіальної громади міста Києва без проведення конкурсу, згідно з додатком.

2. Департаменту комунальної власності м. Києва виконавчого органу Київської міської ради (Київської міської державної адміністрації) укласти в установленому порядку договір оренди нежитлових приміщень комунальної власності територіальної громади міста Києва згідно з пунктом 1 цього рішення.

3. Контроль за виконанням цього рішення покласти на постійну комісію Київської міської ради з питань власності.

Київський міський голова В. Кличко

Подання:

Заступник голови Київської міської державної адміністрації — М. Поворозник

Директор Департаменту комунальної власності м. Києва — А. Гудзь

Начальник юридичного управління Департаменту комунальної власності м. Києва — В. Комарницький

Погоджено:

Перший заступник голови Київської міської державної адміністрації — Г. Пліс

Керівник апарату виконавчого органу Київської міської ради (Київської міської державної адміністрації) — В. Бондаренко

Начальник юридичного управління апарату — Л. Верес

Голова постійної комісії Київської міської ради з питань власності — Л. Антонєнко

Секретар постійної комісії Київської міської ради з питань власності — С. Артеменко

Голова постійної комісії Київської міської ради з питань культури, туризму та інформаційної політики — В. Муха

Секретар постійної комісії Київської міської ради з питань культури, туризму та інформаційної політики — О. Поживанов

Начальник Управління правового забезпечення діяльності Київської міської ради — В. Слончак

Додаток
до рішення
Київської міської ради
_____ № _____

Нежитлові приміщення комунальної власності територіальної громади міста Києва,
які передаються в оренду без проведення конкурсу

№ п/п	Повна назва орендаря, його форма власності та форма фінансування	Адреса та характеристика об'єкта нерухомості	Призначення, характеристика об'єкта оренди та орендована площа, кв.м	Ставка орендної плати, розмір орендної плати на місяць, за 1 год.	Графік проведення занять	Строк, на який укладається договір оренди:
1	2	3	4	5	6	7
ОРЕНДОДАВЕЦЬ - ДЕПАРТАМЕНТ КОМУНАЛЬНОЇ ВЛАСНОСТІ М.КИЄВА ВИКОНАВЧОГО ОРГАНУ КИЇВСЬКОЇ МІСЬКОЇ РАДИ (КИЇВСЬКОЇ МІСЬКОЇ ДЕРЖАВНОЇ АДМІНІСТРАЦІЇ)						
БАЛАНСОУТРИМУВАЧ – ДЕПАРТАМЕНТ КУЛЬТУРИ ВИКОНАВЧОГО ОРГАНУ КИЇВСЬКОЇ МІСЬКОЇ РАДИ (КИЇВСЬКОЇ МІСЬКОЇ ДЕРЖАВНОЇ АДМІНІСТРАЦІЇ)						
1	Комунальне підприємство виконавчого органу Київської міської ради (Київської міської державної адміністрації) «Агенство по обслуговуванню театральної та концертної діяльності» Форма власності - комунальна Форма господарювання - госпрозрахункова	Перемоги проспект, 38 літ. А Шевченківський район Нежитловий 3-поверховий будинок (капітальний), Палац культури Загальна площа 6379,40 кв. м	Розміщення школи бально-спортивного танцю для дітей (інше використання майна) погодинно Нежитлові приміщення Підвал, 2 поверх Площа, кв. м – 235,00	3% 12268,75 грн. на місяць 153,36 за 1 год.	ПН 17.00-21(4 год) ВТ 17.00-21(4 год) СР 17.00-21(4 год) ЧТ17.00-21(4 год) ПН17.00-21(4 год) 20 год. на тиждень, 80 год. год. на місяць	2 роки 364 дні.

Київський міський голова В. Кличко

ПОЯСНЮВАЛЬНА ЗАПИСКА
до проекту рішення Київської міської ради
«Про передачу в оренду нежитлових приміщень комунальної власності територіальної громади міста Києва без проведення конкурсу»

1. Обґрунтування необхідності прийняття рішення.

До компетенції Київської міської ради належить здійснення повноважень територіальної громади міста Києва щодо володіння, користування та розпорядження об'єктами права комунальної власності, в тому числі передача об'єктів права комунальної власності в оренду фізичним та юридичним особам.

КП виконавчого органу Київської міської ради (Київської міської державної адміністрації) «Агенство по обслуговуванню театральної та концертної діяльності» (далі – Агенство) відповідно до п. 8.2. Положення про оренду майна територіальної громади міста Києва, затвердженого рішенням Київської міської ради від 21.04.2015 № 415/1280, надало до Департаменту комунальної власності м. Києва документи як підприємство у сфері культури і мистецтв, які відповідають чинному законодавству.

Нежитлові приміщення площею 235,00 кв. м на проспекті Перемоги, 38 літ. А передаються в оренду Агенству для розміщення школи бально-спортивного танцю для дітей (погодинно), і передача в оренду для підприємства у сфері культури і мистецтв здійснюється відповідно до абзацу четвертого частини четвертої статі 9 Закону України «Про оренду державного та комунального майна».

Враховуючи, що відповідно до абзацу другого пункту 8.3. Положення договір оренди укладається із заявником за рішенням Київської міської ради, підготовлено проект рішення Київської міської ради про передачу нежитлових приміщень площею 235,00 кв. м будинку № 38 літ. А на проспекті Перемоги без проведення конкурсу.

Нежитлова-будівля № 38 літ. А на проспекті Перемоги є пам'яткою архітектури місцевого значення. На зазначену будівлю укладено охоронний договір.

2. Мета і шляхи її досягнення.

Даний проект підготовлений з метою забезпечення ефективного використання нерухомого майна територіальної громади міста Києва та укладання договору оренди нежитлових приміщень комунальної власності територіальної громади міста Києва без проведення конкурсу.

3. Правові аспекти.

Проект рішення розроблений відповідно до статей 760-763 Цивільного кодексу України, частини п'ятої статті 60 Закону України «Про місцеве самоврядування в Україні», статей 5 та 9 Закону України «Про оренду державного та комунального майна», Положення про оренду майна територіальної громади міста Києва, затвердженого рішенням Київської міської ради від 21.04.2015 № 415/1280.

Згідно з пунктом 1 проектом рішення пропонується передати нежитлові приміщення комунальної власності територіальної громади міста Києва в оренду без проведення конкурсу.

Згідно з пунктом 2 проектом рішення доручається Департаменту комунальної власності м. Києва виконавчого органу Київської міської ради (Київської міської державної адміністрації) укласти в установленому порядку договір оренди нежитлових приміщень без проведення конкурсу, згідно з пунктом 1.

4. Фінансово – економічне обґрунтування.

Прийняття та реалізація даного рішення не потребує додаткових витрат з бюджету міста Києва.

5.Прогноз результатів.

Прийняття та реалізація даного проекту рішення дозволить укласти договір оренди з Агенством без проведення конкурсу нежитлових приміщень комунальної власності територіальної громади міста Києва для розміщення школи бально-спортивного танцю для дітей.

Доповідач на пленарному засіданні Київської міської ради – директор Департаменту комунальної власності м. Києва Гудзь Андрій Анатолійович.

Директор Департаменту
комунальної власності м. Києва А. Гудзь

ВИКОНАВЧИЙ ОРГАН КИЇВСЬКОЇ МІСЬКОЇ РАДИ
(КИЇВСЬКА МІСЬКА ДЕРЖАВНА АДМІНІСТРАЦІЯ)

ДЕПАРТАМЕНТ КУЛЬТУРИ

бульвар Т.Шевченка, 3, м. Київ, 01004, тел.: (044) 279-61-09, факс: 279-59-64
Код ЄДРПОУ 02231933

25.03.2016 № 060-2130
На № _____ від _____

Директору Департаменту
комунальної власності м. Києва
виконавчого органу Київської
міської ради (Київської міської
державної адміністрації)
Гудзю А.А.

Шановний Андрію Анатолійовичу!

На балансі Департаменту культури виконавчого органу Київської міської ради (Київської міської державної адміністрації) обліковується нежитлова будівля на пр-ті Перемоги, 38 А.

У вказаній будівлі є вільні приміщення площею 235,00 кв.м., а саме: 174,40 кв.м. на 2-му поверсі та 60,60 кв.м. у підвалі будинку які не використовуються Департаментом культури.

Прошу відповідно до вимог Положенням про оренду майна територіальної громади міста Києва, затвердженого рішенням Київської міської ради від 21.04.2015 № 415/1280 розглянути питання про передачу зазначених приміщень в орендне користування комунальному підприємству «Агентство по обслуговуванню театральної та концертної діяльності».

З повагою
Директор Д. Попова

Павлачик
Панченко
278-42-62

1

Заступник міського голови – секретар Київської міської ради

Антонєнку Л.В.
Мусі В.В.
Слончаку В.В.

Прошу розглянути проект рішення від 02.09.2016 №08/231-3670/ПР в установленому порядку.

Дутці Л.Я.

Для контролю за проходженням та тиражування.

Юнаковій С.М.

В.ПРОКОПІВ

05.09.2016р

"02" вересня 2016 року
№ 08/231 - 3670/ПР

08/231-3670/ПР
02.09.2016

УКРАЇНА

ВИКОНАВЧИЙ ОРГАН КИЇВСЬКОЇ МІСЬКОЇ РАДИ
(КИЇВСЬКА МІСЬКА ДЕРЖАВНА АДМІНІСТРАЦІЯ)

вул. Хрещатик,36, м. Київ, 01044, тел. (044) 202 71 29, (044) 202 75 58, факс 202 76 41, e-mail:kmda@kma.gov.ua
Контактний центр міста Києва (044) 15 51 Код ЄДРПОУ 00022527
E-mail для електронних звернень громадян: zvernen@kma.gov.ua

18.08.2016 № 009-199р
*на №*_____ *від* _____

Заступнику міського голови –
секретарю Київської міської ради
Прокопіву В.В.

Про погодження проекту рішення
Київської міської ради

Шановний Володимире Володимировичу!

Виконавчим органом Київської міської ради (Київською міською державною адміністрацією) підготовлено проект рішення Київської міської ради «Про передачу в оренду нежитлових приміщень комунальної власності територіальної громади міста Києва без проведення конкурсу» *(КП «Агенство по обслуговуванню театральної та концертної діяльності», просп. Перемоги, 38).*

Просимо доручити постійній комісії Київської міської ради з питань власності опрацювати зазначений проект рішення Київської міської ради та забезпечити його розгляд Київською міською радою на черговому пленарному засіданні.

Доповідач на пленарному засіданні Київської міської ради – директор Департаменту комунальної власності м. Києва Гудзь А.А.

Додатки:

1. Проект рішення Київської міської ради «Про передачу в оренду нежитлових приміщень комунальної власності територіальної громади міста Києва без проведення конкурсу».
2. Пояснювальна записка до проекту рішення Київської міської ради «Про передачу в оренду нежитлових приміщень комунальної власності територіальної громади міста Києва без проведення конкурсу».

З повагою

Виконуючий обов'язки
керівника апарату Є. Ситніченко

125478

Гудзь
Правдюк 2026196

№ 8.1

ДЕПУТАТ

КИЇВСЬКОЇ МІСЬКОЇ РАДИ VIII СКЛИКАННЯ

"02" вересня 2016 р. № 08/279/08/515-863

Київська міська рада

02-09-2016

Вх. № 08/14854

Голові постійної комісії Київської міської ради з питань культури, туризму та інформаційної політики
Мусі В.В.

Шановна Вікторія Вячеславівно!

Департаментом комунальної власності м. Києва виконавчого органу Київської міської ради (Київської міської державної адміністрації) підготовлено проект рішення Київської міської ради «Про передачу в оренду нежитлових приміщень комунальної власності територіальної громади міста Києва без проведення конкурсу» *(КП «Агенство по обслуговуванню театральної та концертної діяльності», просп. Перемоги, 38).*

Вище вказаним проектом рішення передбачено передати Комунальному підприємству виконавчого органу Київської міської ради (Київської міської державної адміністрації) «Агентство по обслуговуванню театральної та концертної діяльності» нежитлові приміщення (підвал, 2 поверх) загальною площею 235,00 кв. м. за адресою: м. Київ, просп. Перемоги, 38, літ. А (Палац культури «Більшовик») **для розміщення школи бально-спортивного танцю для дітей** (інше використання майна) погодинно.

Зазначені нежитлові приміщення протягом тривалого часу використовуються комунальним підприємством для організації занять та розміщення школи бально-спортивного танцю для дітей. На сьогоднішній день строк дії договору оренди даного нежитлового приміщення закінчився і Департаментом комунальної власності міста Києва підготовлено проект рішення про поновлення договору оренди. Однак тривалість процедури подання та погодження проекту рішення може призвести до того, що з початком нового навчального року діти не зможуть займатися танцями на базі школи бально-спортивного танцю та реалізовувати своє право на здоровий та всебічний розвиток.

Спираючись на вище зазначене, прошу Вас сприяти у прискоренні розгляду, погодження та прийняття проекту рішення Київської міської ради «Про передачу в оренду нежитлових приміщень комунальної власності територіальної громади міста Києва без проведення конкурсу» *(КП «Агенство по обслуговуванню театральної та концертної діяльності», просп. Перемоги, 38).*

З повагою
депутат Київської міської ради О.В. Пабат

Відправник Ludmila Malzewa <ludmilamalzewa5@gmail.com>
Кому <kmr@kmr.gov.ua>, <guoks_spaska@ukr.net>, <pr734@kmu.gov.ua>, <zapyt@minregion.gov.ua>, <mazu
Дата 2016-08-21 17:50

- SDC16069.JPG (~3,7 Мб)
- дом наш.odt (~85 Кб)

Київська міська рада
22.08.2016 № 08/М-10097 (е)

Постійна комісія Київради з питань житлово-комунального- господарств

Постійна комісія з питань культури

Постійна комісія з питань містобудування та архітектури kmr@kmr.gov.ua

Департамент культури -Управління збереження історичного середовища та охорони об'єктів культурної спадщини **guoks_spaska@ukr.net**

Віце-прем'єр-міністру-Міністру регіонального розвитку, будівництва та житлово-комунального господарства

Геннадію Зубко zapyt@minregion.gov.ua, pr734@kmu.gov.ua

Заступнику міністра культури пані Мазур mazur@mincult.gov.ua

№ 10

Спростування листа Департаменту культури

від 18.08.2016 № 060-08/М-8195 (е)-1145

Багатоквартирний житловий будинок — не пиріг, якого можна ділити на різнокольорове "шепіто" із шматками реставрації під час **фасаду будинку, споруди** - що являє собою зовнішню частину будинку, споруди, з усіма елементами від покрівлі до вимощення, що поділяються на головний, боковий, дворовий.

Проте, якщо чогось дуже хочеться і швидко то, Мінкультури та Департамент культури може проігнорувати та зловживати ЗУ "Про охорону об'єктів культурної спадщини", а також **ПОРЯДКОМ утримання, ремонту, реконструкції, реставрації фасадів будинків та споруд на території міста Києва**, затвердженого Рішенням Київради від 27.11.2003 №220/1094

Прошу Мінрегіондбуд надати нормативно-правову базу реставрації фасадів житлових будинків старої забудови із збереженням елементів архітектрури та містобудування та усунути всю корупційну складову, щоб не красили наш житловий будинок шматками по вул. Льва Толстого,19/1 в м. Києві, оскільки Паспорта фасаду від 2003 року - не виготовлено і не встанолвено кадастрового номера пам'ятки архітектури, тому й маніпулюють поняттям щойно знашли те, що давно стоїть на балансі у виконкому Київради КМДА.

Така ситуація, на відміну від житлового будинку, що по вул. Червоноармійській,43/16 в м. Києві з Охоронним номером №496-Кв, наОхоронні договори не укладено і чомусь сумлінння не мучить: ні містершу культури ні заступника директора Департаменту культури виконкому Кихївради КМДА, де фасад потребує повної реставрації..

Отже — підхід є вибірковий, по індивідуальним критеріям!! .

ДО ПОСТІЙНИХ Комісії Київради: з питань житлово-комунального господарства, культури, містобудування та архітектури.

Прошу надати:

1.Обгрунтовану правовими нормами, що це за створена загроза відчудження житлових квартир та спільної сумісної власності у житловому багатоквартирному будинку по вул. Льва Толстого,19/1 в м. Києві і з якою метою: за режимом музеєфікації чи узурпації чи відкриття непродовольчих магазинів чи захвату приватної власності — що це за АХІНЕЯ та МАРАЗМ міністрів культури та начальників виконкому з питань культури — Роз'ясніть та надайте нормативно правові акти такої дії та дільності, що це "гра престолів" — яка Загроза стоїть перед нами власниками житлових квартир, зареєстрованих в Державному реєстрі прав власності співласників спільного сумісного майна, режим якого втсанолвено ст.382 ЦКУ та п.7 ст.92 Конституції України;

2. Зобов'язати заступника директора Департаменту з питань культури пана Груздо надати План-кошторис покраски фасаду нашого житлового будинку по вул. Льва Толстого,19/1 в м. Києві, Паспорт фасаду з кошторисом та СПИСОК всіх власників співвласників та користувачів з розрахунком для участі в реставрації та покрасці, а також суму дотації з місцевого бюджету м. Києва та Державного бюджету України !

погоджував - вона робить за свій кошт для себе, отже, вона сама обирає, що реставрувати, а що н реставрува - це що так в ЗУ 2Про охорошу культурної спадщини! встанолвено чи що ЧИНИВНИКИ ВІДПОВІДАЙТЕ! ЩО ЦЕ ЗА УПРАВЛІННЯ ТАКЕ!?

ШАНОВНІ, що це за торгівля частинами фасадів — **фасад будинку, споруди-** зовнішня частина будинку, споруди з усіма елементами від покрівлі до вимощення, за орієнтуванням фасади поділяються на головний, боковий, дворовий;

Перетирати та красити фасад 5-ти поверхого житлового будинку треба весь, або красити сумісно з усіма, кого це стосується в ПРАВОВОМУ ПОРЯДКУ!

Якщо Ксенія Рибак — захотіла стати спонсором реставрації всього фасаду 5-ти поверхового житлового будинку по вул.Льва Толстого,19/1 в м. Києві і принести в жертву свої гроші , то це її власне рішення та бажання, але це не повинно стати спекуляціями того, що Заступник міністра культури пані Мазур та Заступник директора Департаменту культури виконком Київради КМДА пан Груздо дозволяє вольності та не оформляють документи так, як того вимагає **ПОРЯДОК утримання, ремонту, реконструкції, реставрації фасадів будинків та споруд на території міста Києва до рішення Київської міської радивід 27 листопада 2003 р. N 220/1094 і не було якихось нарікань на інших власників та користувачів — орендарів!!**

А Ксенія Рибак, потім скаже, я садік садила, то він тепер мій, чи домік я красила, тепер він буде мій!

Це, що така нагорода Ксенії Рибак за підвал, приєднаний до житлових квартир №№3,4, що є спільною сумісною власністю і може бути відчуджуваним лише, не за липовими та фальшими Охоронними договорами, які підписує **Заступник директора Департаменту культури виконком Київради КМДА пан Груздо очевидно не за "СПАСИБІ".**

Відчудження спільної сумісної власності відбувається на підставі 100% підписів та за участю служби Опіки дітей з нотаріально, підвердженими підписами! Чуєте — пан Груздо! Скільки клубочок не розмотувався- кінчик знайдеться! А ви що граєтесь з нами в кошки -мишки чи що?

Але ж, Ксенія Рибак замовчує, - чи буде вона перетирати стару штукатурку та красити весь фасад, чи якусь його частину. Наймані нею будівельники, сказали, що вона їм наказала зробити тільки частину.

А чому пан Груздо не робить так, як законодавством встановлено — тому що махлює з своїми охоронними договорами та не виготовленими паспортами фасадів, як на пам'тку архітектури, а точніше елементів архітектури, а пан Груздо махлює під Об'єкт культурної спадщини , як під музей, чи консерваторію чи "оперний магазин посуду", де він буде проводити екскурсії напевно з торбами посуду!

Вже нудить - від всього цього жульнічествва — але ж не повинен страждати наш багатоквартирний житловий будинок по вул. Льва Толстого,19/1 в м. Києві, який не являється ні музеєм, ні театром, ні оперним магазином посуду", ні консерваторією, навіть ні готелем. — бо, з 1991 року наш житловий будинок набув статусу "Капітальний ремонт" ЛІТЕРА "А" посімейне заселення, жульйо, як мухи над ним, як над медом літають!.

Цей пан Груздо та Міністерша культури Мазур тупо знущається над нами власниками житлових квартир та співвласників сумісно-спільної власності — ну не можна ж так діяти, щоб частину житлового будинку викрасити, а іншу — ні! Ось до чого доводить жага грошей!

Такої ситуації Рішення Київради від 27 листопада 2003 р. N 220/1094 — НЕ ДОПУСКАЄ тому що це вже є МЄСТНІЧЕСТВО і КОРУПЦІЯ!

Я вимагали реставрації фасаду від виконкому Київради КМДА. Реставрацію розпочала під керівництвом пана Груздо, про що вона мені сказала, але лише частину фасаду і не зрозуміло, чи буде фасад окрашений весь: парадний торцевий та дворовий — чи тільки те, що написано у фальшивих Охоронних договорах, які протиправно Груздо нам не надає та ніхто не показує, бо в правовому полі - цим Охоронним договорам немає місця!

Таким чином, пан Груздо знову ж грубо порушує Рішення Київради від 27 листопада 2003 р. N 220/1094, я просила надати План та узгодження — нічого не надано, знову самовольні рішення, що суперечать законодавстві, оскільки:

Відповідно до п.п.1.6 Порядку утримання, ремонту, реконструкції, реставрації фасадів будинків та споруд на території міста Києва до рішення Київської міської ради від 27 листопада 2003 р. N 220/1094 роботи по утриманню, ремонту, реконструкції, реставрації, реабілітації фасадів **виконуються, як планові заходи, позачергово, виходячи з нагальних потреб власника, за його бажанням або примусово, за відповідним розпорядженням органу виконавчої влади.**

Згідно із п.п.1.7. Цього Порядку роботи по утриманню, ремонту, реконструкції, реставрації, реабілітації фасадів будинків і споруд, що є об'єктами культурної спадщини, виконуються лише **за наявності письмового дозволу Головного управління охорони культурної спадщини** виконавчого

органу Київської міської ради (Київської міської державної адміністрації) **на підставі погодженої з ним науково-проектної документації.**

Я просила надати паспорт фасаду житлового будинку по вул. Толстого,19/1 в м. Києві чи окремих частин для контролю **(надати план)**- не надано, все приховується. Чи надано Дозвіл на фасад, чи в повному обсязі чи в окремій частині Ксенії Рибак Головним управлінням збереження історичного середовища охорони культурної спадщини виконавчого органу Київської міської ради (Київської міської державної адміністрації) Ксенії Рибак за Договором №10/34-2011 від 10.06.2011 — нічого не зрозуміло — все покрито мраком!

Паспорт фасаду по вул. Толстого,19/1 в м. Києві — не було виготовлено і не повідомлено, хто конкретно — які частини фасаду реставрує, фінансує за рахунок яких джерел!

Рішенням Київради від 27 листопада 2003 р. N 220/1094 встанолевено:

4.3. Фасади усіх без винятку будинків і споруд підлягають паспортизації:

4.3.1. Паспорт фасаду будинку, споруди оформлюється як невід'ємна частина архітектурно-технічного паспорту об'єкта архітектури (форма якого затверджена наказом Держбуду від 09.09.99 N 220) або окремим документом для існуючих будівель і споруд, на які відсутня первісна проектна документація.

4.3.2. **Користувачі та власники окремих приміщень повинні мати копію паспорта фасаду з позначенням тієї його частини, яка належить до цих приміщень.**

4.3.3. У процесі паспортизації фасадів будинків і споруд визначається архітектурна та естетична цінність фасадів, а також доцільність збереження або термін демонтажу пізніших добудов, прибудов, дообладнання тощо.

4.3.4. Паспорт виконується у 3-х примірниках, один з яких (контрольний) зберігається у Головному управлінні містобудування, архітектури та дизайну міського середовища виконавчого органу Київської міської ради (Київської міської державної адміністрації), два інших - у Замовника (один для підрядника або іншої третьої особи, один без права передачі). Для об'єкта культурної спадщини додатково готується один примірник паспорта фасаду, який зберігається в Головному управлінні культури, мистецтв та охорони культурної спадщини виконавчого органу Київської міської ради (Київської міської державної адміністрації).

4.3.5. Паспорт фасаду будівлі, на яку втрачено первісну проектну документацію, складається на підставі проектно-вишукувального обгрунтування і до затвердження розглядається Містобудівною радою (спеціалізованою її секцією).

4.3.6. Паспорт набуває чинності з моменту затвердження в Головному управлінні містобудування, архітектури та дизайну міського середовища виконавчого органу Київської міської ради (Київської міської державної адміністрації) і є дійсним за наявності реєстраційного номера у містобудівному кадастрі міста Києва.

Паспорт повинен бути зареєстрований у Головному управлінні містобудування, архітектури та дизайну міського середовища виконавчого органу Київської міської ради (Київської міської державної адміністрації).

Отже — не зрозуміло, ксенія Рибак красить фасад — три поверхи, а 4,5 хто буде красити???

Листом від 18.08.2016 № 060-08/М-8195 (е)-1145 заступник директора Департаменту-начальника управління збереження історичного середовища та охорони об'єктів культурної спадщини повідомляє про грубе порушення законодавства, в чому я вбачаю складову корупції на таких підставах.

Пан начальник Груздо— повідомляє про укладені вже нові охоронні договори, як про свіжі пиріжки, з власником придбаних житлових квартир №№3,4 по вул. Толстого,19/1 в м. Києві Ксенією Рибак, натомість, Охоронного договору від 21.10.2011 №10/34-2011

Таким чином, розпочалася нова серія махінацій та нові Охоронні договори на житлові квартири №3,4 від 06.07.2016 № 3296 та від 12.03.2015 на №3296 від 12.03.2015.

Всі ці охоронні договори укладено незаконно і суперечать змісту останнього 22 абзацу ст.1 Закону України "Про охорону культурної спадщини": "щойно виявлений об'єкт культурної спадщини - об'єкт культурної спадщини, який занесено до Переліку об'єктів культурної спадщини відповідно до цього Закону. {Статтю 1 доповнено абзацом двадцять другим згідно із Законом N 2518-VI (2518-1) від 09.09.2010 }*{Стаття 1 в редакції Закону N 2245-IV (2245-15) від 16.12.2004 }* - що є одним для всіх і всі перед Законом рівні.

Пан Груздо нагло зловживає законодаствомі, бо в п)1 ч.1 ст.6 цього Закону встановлено, 1) здійснення ко нормативно-правових актів про охорону культурної спадщини, а Груздо мабудь так полюбляє беззаконня

Груздо не читав, що Законом України "Про охорону культурної спадщини", що не встановлюється музе

Я вбачаю корупційну складову — і не більше того і наполягаю припинити безпредел, що зветься незако

ЩО, стосується по вул. Червоноармійській,43/16 в нашому житловому будинку пан Груздо не квапиться

Отже, пан Груздо знайшов зручне чиновницьке крісло, щоб маніпулювати між музеєфікацією об'єктів ку

Така гра допомогає своєю темною незаконною діяльністю відчуджувати на мільйони гривень майна спіл

В той час, відповідно до ч.2 ст.382 Цивільного кодексу України встанолвлено: "Усі власники квартир та і

Мені -ні пані **Містерша культури Мазур, ні пан заступник директора Департаменту культури вико**:

Відповідно до Порядку укладення охоронних договорів на пам'ятки архітектури культурної спадщини, з
2. Власник пам'ятки чи її частини або уповноважений ним орган (особа) зобов'язаний не пізніше ніж чер
3.Якщо пам'ятка належить до категорії пам'яток національного значення, охоронний договір підписуєтьс

Як все розуміти — **проінформуйте всіх власників житлових квартир та співвласників, що бандиты**

Наш житловий будинок по вул. Толстого,19/1 в м. Києві вже давно взято на баланс виконкому Київ

Яким чином, 5- поверховий житловий будинок по вул. Толстого,19/1 в м Києві стає музеєм за Вашими н

Надайте повну обгрунтовану відповідь на всі поставлені питання.
До чого Охоронні договори до житлового будинку спільної сумісної власності та приватної власності на

Управління збереження історичного середовища та охорони об'єктів культурної спадщини буде
укладати Охоронні договори з Підприємцями по вул. Червоноармійській,43/16 в м. Києві.

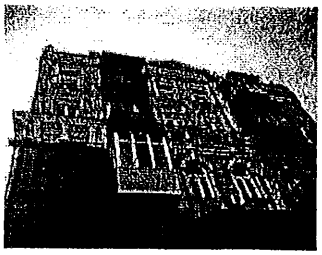

SDC16069.JPG
~3,7 Мб

Київська міська рада
25.08.2016 № **08/14433**

№ 11

Голові постійної комісії з питань культури, туризму та інформаційної політики
Муха В.В.

від Алексєєвої Тамари Юхимівни
зам. голови громадської організації „Ветерани праці - діти війни"
представника Центру захисту правди історії при міській Організації ветеранів України
яка мешкає за адресою
02225 м. Київ в. Каштанова 15а кв. 87
т. 547-33-90

№ 11

Звернення.

Ми, представники старшого покоління громадян Києва, ветерани, діти війни які пережили страшні роки окупації Києва фашистами, відбудовували Київ після Перемоги, надавали назви вулицям, площам, проспектам, встановлювали памятники, памятні дошки в честь людей і подій які відображали історію побудови першої держави України (УРСР), розвиток культури народу України.

Велика увага в часи УРСР приділялась розвитку культури народу України, ліквідації неграмотності трудового народу. про що мріяли робітники і селяни, коли боролись за незалежність України, наші і Ваші пращури. Так М. Шорс, свого часу, мріяв:

„... Все люди будут работать и веселится. Неграмотных не будет; Труд из каторжного и подневольного превратится в свободный, станет любимым делом..."

А. В. Ленін, приділяючи велику увагу розвитку української культури і язика, писав:

„Ввиду того, что украинская культура (язык, школы і т.д.) в течении веков подавлялись царизмом и эксплуататорскими классами России, ЦК РКП вменяет в обязанности всем членам партии всеми средствами содействовать устранению всех препятствий к свободному развитию языка и культуры..."

Том 39 стр. 334-335.

Це в часи УРСР до 1930р. була ліквідована суцільна неграмотність народу України. В кожному селі були побудовані школи, клуби, Діти робітників, селяни здобули освіту, ставали вчителями, лікарями, науковцями, працівниками культури і т.д.

Київ став осередком Української культури, одним із кращих міст-столиць країн Европи.

Нажаль з 2015року в Києві з подачі Міністерства культури та

Комісії з питань культури і туризма... Київради почалось
Знищення всего що нагадує про часи УРСР. Знищуються навіть
твори мистецтва., в оздоблених станцій метрополітена:
Палац Україна, Театральна. Станції метрополітена обклеїли
рекламами. (це привабливо для туристів країн Европи світу???)
А скільки памятників (бездоказово вони) знищено в Києві???
Скільки (бездоказово вони), всупереч Положень про зміну назв вулиць,
затверджених Київрадою, знищено назв вулиць і т.д.
Усе вищевказане робиться з подачі депутатів
Комісії з питань культури, туризма...
Якщо Вам Київський міський голова В. Кличко довірив
погоджувати проекти Рішень Київради „Про перейменування
вулиць, проспектів, провулків і т.д. в Києві, то члени
Вашої Комісії повинні добре знати всі положення Рішень
Київради про Порядок зміни назв вулиць і других об'єктів в
місті Києві, Закони України, міжнародне право людини,
достовірну історію побудови УРСР, історію розбудови Києва.
Протокол засідання Комісії з питань культури і туризму
№ 14 від 06.07.2016р. про розгляд проекта Рішення Київської
міської ради (08/231-2743/Пр від 24.06.2016) це доказ що
члени Комісії недосконально знають вищевказані документи.
Результат, то що Рішення Київради №559/559 від 07.07.2016
привело до непорозумінь між державами Польща і Україна і
незаконної зміни назв вул. ім Баумана, Кутузова, Суворова.
Таких прикладів кажаль багато.
Додаток: Заява польського депутата Корнеля Моравецки – 1л.

Прохання: Переглянути на засіданні Комісії з питань культури
та туризму... разом з представниками громадських
організацій і „Ветерани України", „Ветерани праці, діти війни"
проект 08/231-2743/Пр від 24.06.2016 та Рішення Київради
№559/559 від 07.07.2016р. щоб досягти порозуміння між
депутатами і виборцями громадянами Києва.

З повагою: від імені громадян Києва.

Голова „Ветерани праці –
діти війни"

Громадська організація „Ветерани праці, діти війни" Ідентифікаційний код 21602250 м. Київ

Назарова Л.Т.

Заяк

Голови - Алексеєва Т.О.

25.08.2016

Українка, народилась в Києві 1940р.
ветеран праці, безпартійна.

Слова польского депутата Корнель Моравецки во время обсуждения резолюции в польском сейме 2016г.

„Я обращаюсь к братьям украинцам; зло, зверство всегда ослепляют. А прославляемое зло и зверство ослепляют абсолютно. Я прошу и призываю не делать из них героев, отозвать преступный закон, герозирующий бандитов, уничтожить памятники, которые оскорбляют человеческую совесть. Я прошу о настоящем польско-украинском братстве"

В 2013г. было 70-летие Волынской трагедии, где эти события были названы „этнической чисткой с признаками геноцида"

Февраль 1943года именно бендеровское крыло УПА начало акцию по уничтожении польского населения Волыни. 11 июля 1943года отряды ОУН-УПА атаковали около сотни польских населенных пунктов. Жертвами стали около 100 тысяч человек, главным образом, дети и старики, женщины.

Степан Бандера.

Львов 1941г. обращение до своїх побратимів коли була різня у Львові

„Народ! Знай! Москва, Польща, Мадьяри, Жидва — це твої вороги. Знищуй їх! Ляхів, жидів, комуністів, знищуй без милосердя!"

Первый заместитель руководителя ОУН С. Бандеры, Ярослав Стецько заявил в 1941г. в Львове.

„Вновь образуемая Украинская держава будет сотрудничать с национал социалистической Великой Германией, которая под руководством своего вождя Адольфа Гитлера создает новый строй в Европе и в мире и помогает украинскому народу избавится от московской оккупации"

Роман Шухевич.

Руководитель ОУН-УПА прошедший закалку в звании гауптмана в батальоне „Нахтигаль" во Львове, во время масовой резни поляков и евреев. и в 201-м Шутцманншафт (т.е. в карательном) батальоне в Белоруссии, где героически боролся с партизанами, сжигая деревни вместе с жителями.

1944 год. село Сороки указ Р. Шухевича

„... Про українські маси говорити пізно. Ми їх почали виховувати, мало вбивали, вішали... Українська повстанська армія повинна діяти так, щоб всі, хто визнає Радянську владу, були знищені. Я повторяю: не залякувати, а знищувати! Не треба боятись, що люди проклянуть нас за жорстокість. Нехай із сорока мільйонів українського населення залишиться половина — нічого жахливого в цьому немає"...

„Нехай кров'ю полина, аби вільна Україна".

„... Незабывайте слова Степана Бандеры: „Наша власть должна быть страшной"

Всего за время трехлетней немецко-фашистской оккупации в западных областях Украины гитлеровцы при активной помощи украинских воинствующих националистов (или непосредственно силами ОУН-УПА) уничтожили свыше двух миллионов граждан, из них:

- около миллиона евреев,
- 200-250 тысяч поляков.
- свыше 400 тысяч советских военнопленных,
- свыше 500 тысяч местных украинцев..

Серед карателів людей, яких, в Бабиному Яру підчас окупації Києва фашистами було 1200 поліцаїв ОУН і тільки 300 німців.

Київська міська рада
01.09.2016 № 08/А-10463

Київська міська Рада.
Голові Постійної комісії з питань культури, туризму та інформаційної політики
Мука В.В.
від. Алексеєвої Тамари Юхимівни
зам. голови міської громадської організації „Ветерани праці, діти війни",
представника Центру захисту правди історії при міській організації ветеранів України.
Яка мешкає за адресою
02225 м. Київ в. Каштанова 15 кв. 87
т. 547-33-90

Звернення.

Передаєм Вам, депутатам Київради, членам Комісії з питань культури, туризму та інформаційної політики (для Комісії) газету ветеранів, дітей війни, старшого покоління громадян Києва які відбудовували Київ після Перемоги в війні 1941-1945р.

Ваша Комісія приймає рішення (підписує проекти рішень голови Київради) про зміну назв вулиць, проспектів, площ, демонтаж, знищення пам'ятників, пам'ятних дошок, знищення історії розбудови першої держави України (УРСР) в столиці України Києві.

Члени Комісії приймають рішення навіть не розбираючись в достовірності звинувачень не цікавлячись думкою ветеранів, дітей війни, громадян Києва.

Не розуміють депутати Київради, які в своїх передвиборних програмах не повідомляли виборців, що будуть знищувати історію життя народу України (УРСР), того що якби не героїчна боротьба з фашистами за звільнення України і Європи, їх прапурів, то не було б ні нас дітей війни, ні Вас наших дітей, онуків, ні держави Україна.

Забули депутати Київради і того що всі вони нащадки тих робітників і селян, які після революції 1917 року боролись за незалежність України, збудували першу незалежну державу Україна, затвердивши в 1919 році Конституцію УРСР.

У всіх країнах світу назавжди залишилась пам'ять і повага до людей які героїчно оборонили від фашистів міста-герої: Київ, Москву, Ленінград, Сталінград

Севастополь, Одесу, Керч. Оборона цих міст забезпечили перемогу над фашизмом Гітлера.

Зміна назв міст Ленінград на Санк-Петербург, Сталінград на Волгоград, або те що в Москві живе Путін. не можуть змінити назви героїзму оборони Ленінграда, Сталінграда, Москви, памяті про людей які їх захищали, в тому числі і українців.

Це неповага і до нас ветеранів, дітей війни які добре знають що таке війна. Дуже боляче нам, літнім людям, бачити такі вандалізм, ту неповагу до нас і тих хто пішов з життя і не можуть захистити свою честь, відповісти на безпідставні обвинувачування людей які не знають, або навмисне перекручують, правду подій які відбувались в часи УРСР. Це Ви, депутати Київради, яким ми повірили підчас виборів, знищуєте память про нашу батьківщину, батьківщину ваших батьків Україну (УРСР). До Вас відносяться слова Тараса Шевченко: „Прадідів великих, правнуки погані"

Невже Ви не памятаєте, що тільки в часи УРСР в 1930році була ліквідована суцільна неграмотність народу України. Діти робітників і селян здобули можливість здобути освіту, стали лікарями, вчеными, науковими працівниками, діячами культури і т.д. Розвиток здобули українська мова, культура. Україна в 1991році була економічно розвиненою країною, яка по оцінці ООН була в десятці економічно розвинених країн світу. Це все зробили ми, яких ви називаєте окупантами, зневажаєте. нас., свою батьківщину УРСР.

Додаток: 1. Решающий вклад СССР в победу над фашизмом – 1л.
2. Газета „Ветеран столиці" №04, серпень 2016р – 1пр.
3. Газета „Ветеран столиці" №03 червень 2016р – 1пр.

Прохання: Памятати обіцянки виборців. Поважати нашу батьківщину УРСР.

Від імені ветеранів, дітей війни, громадян Києва.

Алексєєва Л.Ю

Зам. голови міської громадської організації „Ветерани праці, діти війни"

Українка, народилась в Києві 1940р.

ветеран праці, безпартійна.

Решающий вклад СССР в Победу над фашизмом, вклад коммунистов, комсомольцев.

Признали в ходе войны все деятели западного мира:

— Премьер министр Великобритании Черчилль
— Оценивая выдающиеся победы Советской Армии в завершающей кампании 1945 г.:
что они „вызвали безконечное восхищение союзников"
и „предрешили участь германского милитаризма"
„Будущие поколения признают свой долг перед Красной Армией также безоговорочно, как это делаем мы, дожившие до того, чтобы быть свидетелями этих великолепных побед"

— Фельдмаршал Б. Монтгомери:
„Россия в тяжелом единоборстве почти на один с наступающими гитлеровскими армиями приняла на себя всю силу германского удара и выстояла. Мы, англичане, никогда не забудем подвига России"

— Президент Рузвельт, июль 1943 г.:
„Спасая себя Россия рассчитывает спасти весь мир от нацизма. Мы должны быть благодарны этой стране, которая сумеет также быть хорошим соседом и искренним другом в мире будущего."

— Генерал Д. Эйзенхауэр признавал:
„Русским принадлежит пальма первенства в принуждении нацистов к капитуляции"

— Американский генерал Д. Стилуэлл говорил:
„Весь цивилизованный мир должен особенно оценить заслуги центральной фигуры в этой борьбе — русского солдата!"

— Государственный секретарь США Стеттиниус 1945 г.
„Американскому народу не следует забывать что он находился на краю гибели в 1942 году"

— Газета „Вашингтон пост" 1945 г. писала:
„Дрожишь при одной мысли, что могло бы произойти, если бы Красная Армия рухнула под напором наступающих германских войск, если бы русский народ был менее мужественным и неустрашимым... Ведя эту доблестную

борьбу, русские с тем отстаивали дело цивилизации от всех врагов человечества. Они внесли небывалый по своей значимости вклад в общее дело"

— Американский журнал „Крисчен Сайенес Монитор" май 1945г.

„Для того чтобы измерить благодарность Соединенных Штатов Советскому Союзу, нужно только представить себе, какой был бы исход войны, если бы в ней не участвовал Советский Союз"

Исторические факты свидетельствуют, кому народы стран Европы обязаны своим освобождением от Гитлера.

В бою с Советской Армией фашистская Германия потеряла более 75% своих войск, от общего числа потерь, нанесенных ею за годы войны. Было уничтожено и разгромлено более 600 дивизий, отборные части и соединения вермахта.

Люди разных национальностей, на разных языках и уголках планеты заявили:

„Слава павшим в сражениях, слава тем, кто с беспримерным героизмом сражался за победу под Москвой, Ленинградом, в Сталинграде, Крыму, на Кавказе, Освобождал Варшаву, Будапешт, Софию, Бухарест, Белград, Прагу, брал Берлин, кто одержал Победу в огне самой ожесточенной войны в истории человечества!"

Среди Героев Советского Союза, показавших образцы отваги и мужества в бою с фашизмом — 85% людей с партийными и комсомольскими билетами, коммунистов, комсомольцев

Среди отважных воинов, кто совершал воздушный таран, вызвал огонь на себя, бросился под вражеский танк, взорвал себя в последнюю минуту боя, не сдавшись врагу, — почти все коммунисты и комсомольцы.

За годы войны 12 мил. молодых патриотов вступили в ряды ВЛКСМ, 80% комсомольцев с оружием в руках сражались с врагом. Более 3,5 мил. комсомольцев были награждены правительственными наградами, свыше 3 тыс. комсомольцев стали Героями Советского Союза.

Массовый героизм на фронте и в тылу проявляли представители всех народов СССР. Победу одержала дружба всех народов. Русский, украинец, белорус, узбек, таджик, туркмен, азербайджанец и т.д. оборонял свой очаг, свою семью, свою родную землю. В Сталинграде группа бойцов с сержантом Я. Павловым почти два месяца удерживала дом. В её состав входили люди 8 национальностей.

№ 12

Голові Постійної комісії Київської міської ради з питань культури, туризму та інформаційної політики
МУХА Вікторії Вячеславівні
<culturekom@kmr.gov.ua> тел. 202-7225, к.1013

Київська міська рада
01.09.2016 № 08/КО-10440

Голови Всеукраїнської громадської організації "За Україну, Біларусь, Росію" (ВГО "ЗУБР"), Народного депутата України 3-го скликання
МАЗУР Олени Анатолієвни
<zubr01@yandex.ru> м.тел.: +38 099 602 78 77
адреса: 01008, Київ, ВРУ, вул. Грушевського, 5

Вих. №41-1-вл-6 _____26.08.2016 р.
Вх. №_____ .0 .2016 р.
/про неприпустимість політики руйнування народних надбань/

З В Е Р Н Е Н Н Я

Наша організація стурбована тотальним знищенням пам'яток культури та святинь українського народу по всій Україні. Цивілизованому статусу України аж ніяк не личить руїна. Ця руїна зайшла дуже далеко і в Києві, а її причина — потурання з боку влади. Влада пішла на поводу у руйнівників та збирачів металобрухту. Зруйновані вже всі скульптури Леніна. Руїна — є руїна, тому зруйнована і економіка, бо народ деморалізований. А у руйнівників іншого таланту немає, -- тільки руйнувати, виймаючи цеглини з побудови, яка називається суспільством. А суспільство ж — це суцільний організм. То ж руйнівники нищать наш суспільний організм. І настав той час, коли руйнівники замахнулися на голову нашого суспільного організму — на статую "Родіна-Мать", -- святиню всієї України.

Ми категорично засуджуємо зазіхання на нашу святиню — на величну статую "Родіна-Мать". Саме з цього приводу була подана заявка в КМР на створення електронної петиції "Против осквернения нашей истории и культуры, против демонтажа памятника Родине-матери, арки Дружбы народов, памятников нашего героизма и великих свершений". Але модератор відповів 06-06-2016, що створення такої петиції не входить до повноважень Київської міської ради. Але це неправомочна відповідь модератора, яка не відповідає Рішенням Київської міської ради від 8 жовтня 2015 року № 103/2006 "Про затвердження Положення про порядок подання та розгляду електронних петицій". Мотивація модератора зрозуміла — як найменше збуджувати громадськість. Ми теж в цьому не зацікавлені. Для нас головне -- результат, тобто наявність ~~Постанови~~ Рішення КМР про припинення будь-яких посягань на малі та великі архітектурні форми в м. Києві, зокрема, недоторканість:

1) арки "Дружби народів";
2) скульптури "Родіна-мать";
3) пам'ятника Щорсу;
4) пам'ятників (бюстів, пам'ятних дошок) всім визволителям України від німецько-фашистської окупації 1941-1943 років (Ватутіну, Ковпаку та ін.) та тим, хто відновлював Україну в післявоєнні роки тощо.

Саме тому ми звертаємося до Вашої комісії. Якщо в КМР вже є такі ~~Постанови~~ Рішення, то просимо надати нам копії таких ~~Постанов~~ Рішень та широко оголосити про їх існування. Якщо таких ~~Постанов~~ Рішень ще немає — просимо виступити з таким питанням і домогтися позитивних Рішень КМР: 1) по захисту пам'яток культури, історії, мистецтва, скульптури, архітектури та інших надбань українського народу; 2) по відкриттю карних справ проти руйнівників фасаду Українського Дому; 3) по поновленню фасадного рельєфу УД, що веде до лівого входу в УД.

Голова ВГО "ЗУБР" --
Народний депутат України 3-го скликання ..... МАЗУР О.А.
Виконавець — системний аналітик ВГО "ЗУБР"
<ekosnach@gmail.com> м.т.: (+380)0950191983.....ОСНАЧ О.К.

Оснач Олександр Олександрович

Вікторії Вячеславівні
Муха
Голові Постійної комісії
міської ради з питань
культури, туризму та
інформаційної політики

Київська міська
рада

02-09-2016

Вх. № 08/14840

ВИКОНАВЧИЙ ОРГАН КИЇВСЬКОЇ МІСЬКОЇ РАДИ
(КИЇВСЬКА МІСЬКА ДЕРЖАВНА АДМІНІСТРАЦІЯ)

ДЕПАРТАМЕНТ ЕКОНОМІКИ ТА ІНВЕСТИЦІЙ

вул.Хрещатик, 36, м. Київ, 01044, тел. (044) 202-72-78, Call-центр (044) 15-51
E-mail: org@guekmda.gov.ua Код ЄДРПОУ 04633423

01.09.2016 № 050/23 - 7233
на № _____ від _____

Постійна комісія Київської
міської ради з питань культури,
туризму та інформаційної політики

Відповідно до розпорядження виконавчого органу Київської міської ради (Київської міської держаної адміністрації) від 03 липня 2015 року № 649 «Про деякі питання діяльності комунального підприємства виконавчого органу Київської міської ради (Київської міської державної адміністрації) «Київський міський туристично-інформаційний центр» та розподілу обов'язків між Київським міським головою, першим заступником голови Київської міської державної адміністрації, заступниками голови Київської міської державної адміністрації» у підпорядкування Департаменту економіки та інвестицій передано комунальне підприємство «Київський міський туристично-інформаційний центр» (далі КП «КМ ТІЦ»).

Враховуючи, що з середини 2013 року КП «КМ ТІЦ» не здійснювало господарську діяльність та має значні суми заборгованості, які виникли в попередні періоди, Департамент вживає заходи з відновлення його діяльності та проведення організаційних змін, зокрема призначення директора комунального підприємства.

Департаментом відповідно до рішення Київської міської ради від 21 липня 2016 року № 786/786 «Про затвердження Положення про конкурсний відбір кандидатур на посади керівників суб'єктів господарювання комунального сектора економіки в місті Києві» ініційовано створення конкурсної комісії по відбору кандидатів на призначення директора комунального підприємства «Київський міський туристично-інформаційний центр» та підготовки відповідного проекту розпорядження Київського міського голови.

Відповідно до п. 3 статті 4 Положення про конкурсний відбір кандидатур на посади керівників суб'єктів господарювання комунального сектора економіки в місті Києві, просимо **до 15 вересня 2016 року** делегувати двох представників для формування складу конкурсної комісії

Одночасно пропонуємо при відборі кандидатур керуватися вимогами до членів конкурсної комісії, які викладені у пунктах 4, 5 статті 4 Положення про конкурсний відбір кандидатур на посади керівників суб'єктів господарювання комунального сектора економіки в місті Києві.

Директор С. Принада

Тараненко 202 60 92

№ 14

Заступник міського голови - секретар
Київської міської ради

Гелевею О.І.
Бондаренку В.Д.
Мусі В.В.
Окопному О.Ю.
Паладію С.В.
Страннікову А.М.

Прошу розглянути в установленому порядку, в межах компетенції.

Дикій К.В.
Юнаковій С.М.

В.ПРОКОПІВ

31 серпня 2016 р.
№ 28150

СЕКРЕТАРІАТ
КАБІНЕТУ МІНІСТРІВ УКРАЇНИ

Міністерствам, іншим центральним органам виконавчої влади (за списко
Український інститут національної пам' яті
Обласним, Київській міській держадміністраціям (за списком)

Надсилається копія листа Адміністрації Президента України від 19.08.16 № 46-01/1969 для розгляду разом з резолюцією Віце-прем' єр-міністра України П. В. Розенка від 12.08.16 № 29218/3/1-16 та надання відповіді заявнику, Адміністрації Президента України і Кабінету Міністрів.

Додаток: на 7 арк.

Заступник
Міністра Кабінету Міністрів **Вадим ГЛАМАЗДІН**

вул. Грушевського, 12/2, Київ, 01008, тел.: (044) 256 7624, факс: (044) 254 0584

Київська міська державна адміністрація
30.08.2016 № **28150**

ДЕПАРТАМЕНТ ДОКУМЕНТООБІГУ ТА КОНТРОЛЮ
СЕКРЕТАРІАТУ КАБІНЕТУ МІНІСТРІВ УКРАЇНИ
№30578/1/1-16 від 29.08.2016

73

19:28:46

Адміністрація Президента України

19.08.2016 № 46-01/1969

На № _____

КАБІНЕТ МІНІСТРІВ УКРАЇНИ

На ім'я Президента України П.Порошенка надійшло звернення голови ради громадської спілки «Координаційна Рада ветеранських громадських об'єднань України» В.Палія стосовно соціального захисту ветеранів та членів їх сімей.

Просимо розглянути порушені питання і про результати поінформувати заявника та Адміністрацію Президента України.

Додаток: на 4 арк.

Заступник Глави
Адміністрації Президента України **А.Таранов**

73

К ДЕПАРТАМЕНТ ДОКУМЕНТООБІГУ ТА КОНТРОЛЮ СЕКРЕТАРІАТУ КАБІНЕТУ МІНІСТРІВ УКРАЇНИ
19:49 М2 №30578/0/1-16 від 20.08.2016

02660 Україна, м. Київ,
вул. Братиславська, 52
тел./факс (38 044) 594-65-21
тел (38 044) 594-65-04
тел/факс (38 044) 594-65-09
тел (38 044) 594-65-24
e-mail: palivnik@ukr.net

КООРДИНАЦІЙНА РАДА ВЕТЕРАНСЬКИХ ГРОМАДСЬКИХ ОБ'ЄДНАНЬ УКРАЇНИ

02660 Ukraine, Kiev,
Str. Bratislavska, 52
Tel/fax (38 044) 594-65-2
Tel (38 044) 594-65-0
Tel/fax (38 044) 594-65-0
Tel (38 044) 594-65-2
e-mail: palivnik@ukr.ne

Вих. № 77777/95/01 від 20.07.2016 року

Президенту України
Порошенку П.О.

Шановний Петре Олексійовичу!

Надсилаю Звернення Всеукраїнського збору представників громадських об'єднань ветеранів та учасників антитерористичної операції (V Всеукраїнський форум ветеранів) до керівників держави, центральних органів влади та інститутів громадянського суспільства.

Звертаюся до Вас з проханням щодо сприяння з питань реалізації змісту Звернення Форуму.

Додатки:

1. Звернення V Всеукраїнський форум ветеранів до керівників держави, центральних органів влади та інститутів громадянського суспільства на 3 (трьох) аркушах.
2. Вісник ветеранів № 4 на 140 аркушах.

З повагою

Голова Ради громадської спілки «Координаційна Рада ветеранських громадських об'єднань України»

В.М. Палій

Вик. Кочкін С.М.
Тел.: 067-506-86-44

АДМІНІСТРАЦІЯ ПРЕЗИДЕНТА УКРАЇНИ
09 СЕР 2016
ВХ. № 439/39446-0

ЗВЕРНЕННЯ

Всеукраїнського збору представників громадських об'єднань ветеранів та учасників антитерористичної операції (V Всеукраїнський форум ветеранів) до керівників держави, центральних органів влади та інститутів громадянського суспільства

Ми, керівники всеукраїнських, міжнародних, територіальних, функціональних та місцевих громадських об'єднань ветеранів, учасників бойових дій та учасників антитерористичної операції, які об'єднують у своїх рядах: ветеранів Другої світової війни, її учасників бойових дій, партизан, інвалідів, жертв нацистських переслідувань, дітей війни; учасників бойових дій у локальних конфліктах та миротворчих операціях; учасників бойових дій в антитерористичній операції; ветеранів військових формувань, ветеранів правоохоронних органів, ветеранів сил цивільного захисту, ветеранів праці та осіб, на яких поширюється чинність законів про ветеранів (далі – ветерани), обговорили 28-29 жовтня 2015 року на V Всеукраїнському форумі ветеранів та учасників бойових дій (далі – Форум) реальний стан щодо реалізації державної політики у сфері соціального захисту прав і свобод ветеранів, членів їх сімей та наголошуємо, що ВЕТЕРАНИ:

- є найбільш чисельною організованою та активною силою громадянського суспільства, які мають великий життєвий і трудовий досвід служіння Україні, подальшому розвитку духовної, моральної, історичної та культурної спадщини українського народу, які створили, розбудували, захистили та продовжують захищати нашу країну;
- по праву є самою відповідальною, освіченою та патріотично налаштованою частиною громадянського суспільства України, які вболівають за майбутнє наших родин, дітей, онуків, правнуків та своєї країни.

За цих умов ветеранська громада України заслуговує до себе більш шанобливого ставлення і поваги суспільства і, в першу чергу, від діючої влади, що мало б стати запорукою успішного розвитку країни. Враховуючи вище наведене та з метою якісного і повноцінного виконання Указу Президента України від 12 січня 2015 року № 5/2015 «Про Стратегію сталого розвитку «Україна 2020», учасники V Всеукраїнського форуму ветеранів та учасників бойових дій вважають за необхідне звернутись до:

1. Президента України, як гаранта Конституції України, Голови Верховної Ради України, як керівника законодавчого органу влади та Прем'єр-міністра України, як керівника найвищого центрального органу виконавчої влади з таких питань:

1.1 Прийняти політичне рішення щодо реорганізації Державної служби України у справах ветеранів війни та учасників антитерористичної операції у Міністерство у справах ветеранів України зі спеціальним статусом – дійсно спроможний центральний орган виконавчої влади з правом головного розпорядника бюджетних коштів та підпорядкований безпосередньо Прем'єр-

міністру України, створивши відповідні територіальні і місцеві йо органи в областях, м. Києві, в районах і містах обласного значення з подвійни підпорядкуванням їх центру та місцевим органам виконавчої влади (за аналог США та Європейських країн).

1.2 Усунути дискримінацію в грошовому забезпечен військовослужбовців, осіб рядового і начальницького складу та службовц різних військових формувань, правоохоронних органів та сил цивільног захисту відносно один одного та державних службовців, які працюють н аналогічних посадах в органах виконавчої влади, шляхом підняття посадови окладів на першому етапі на 55 % та окладів за військове (спеціальне) звання у 10 разів (законопроект розроблено Міжвідомчою робочою групою у 2012 р.).

1.3 Відновити або прийняти нову редакцію Комплексної державн програми забезпечення житлом військовослужбовців, звільнених у запас або відставку.

1.4 З метою увічнення пам'яті ветеранів та учасників бойових дій, як внесли значний внесок у здобуття та збереження державної самостійності т територіальної цілісності України, своїми військовими вчинками уславил український народ та Українську Державу, забезпечити виконання Постанов Верховної Ради України від 02.06.2011 «Про Національне військов меморіальне кладовище».

З цією метою:

1.4.1. Верховній Раді України прийняти Закон України «Про внесення змін до деяких законодавчих актів України (щодо Національного військовог меморіального кладовища)»;

1.4.2. Кабінету Міністрів України прийняти постанову «Про внесення змін у додаток до постанови Кабінету Міністрів України від 05.04.2012 № 348 «Про утворення Організаційного комітету з питань створення і забезпечення функціонування Національного військового меморіального кладовища».

1.5 Запровадити проведення комплексу заходів, присвячених 30-м роковинам Чорнобильської катастрофи та введення в експлуатацію Саркофагу на IV енергоблоці ЧАЕС.

1.6 Розглянути проект Закону України «Про ветеранські організації військових формувань, правоохоронних органів та сил цивільного захисту, їх права та гарантії діяльності» (схвалений на Форумі ветеранів у 2015 р.).

1.7 Забезпечити виконання Державної комплексної програми національного та військово-патріотичного виховання дітей та молоді, а також національно-патріотичного виховання молодих спеціалістів військових формувань, правоохоронних органів та сил цивільного захисту на славетних бойових, героїчних і трудових традиціях українського народу, подальшого розвитку історико-культурної спадщини, музейної справи та ветеранського руху в Україні.

1.8 Сприяти громадським об'єднанням ветеранів та учасників антитерористичної операції у щорічному проведенні всеукраїнських форумів ветеранів та учасників бойових дій присвячених Дню ветеранів України.

2. До Голови Верховної Ради України:

2.1 Ініціювати розгляд Закону України «Про Комплексну державну програму забезпечення житлом військовослужбовців та осіб рядового начальницького складу, звільнених у запас або у відставку та членів їх сімей».

2.2 Забезпечити своєчасний розгляд та прийняття рішень щодо удосконалення законодавства України у сфері соціального і правового захисту ветеранів, учасників бойових дій та членів їх сімей, які подають на розгляд Верховної Ради України суб'єкти законодавчої ініціативи, а також вирішення проблеми неефективного використання бюджетних коштів, виключення обмежень соціальних зобов'язань з боку держави, припинення практики маніпулювання правовими і фінансовими інструментами та унеможливлення фактичного зниження їх життєвого рівня.

3. До Прем'єр-міністра України та керівників відповідних центральних органів виконавчої влади:

3.1 Створити єдиний механізм обчислення пенсій та визначення її перерахунку в разі підвищення розмірів грошового забезпечення особам, які перебувають на службі для осіб, на яких поширюється чинність Закону України «Про пенсійне забезпечення осіб звільнених з військової служби та деяких інших осіб». (Робочою групою розроблено пропозиції щодо змін до законодавства, які унеможливлять в подальшому ручне управління перерахунком пенсій, шляхом повернення до попередньої редакції статті 63 зазначеного закону).

3.2 Відновити соціальну справедливість стосовно інвалідів війни шляхом повернення існуючих до 2005 року виплат у розмірі інвалідам 1 групи 40 відсотків мінімальної пенсії за віком, інвалідам 2 групи-350, третьої 20 (відповідні пропозиції щодо змін до Закону України «Про правовий статус ветеранів війни та гарантії їх соціального захисту» підготовлені).

3.3 Відновити соціальну справедливість стосовно учасників та інвалідів війни шляхом виконання Закону України від 25 грудня 1998 р. № 367-XIV щодо виплати до 5-го травня щорічної разової грошової допомоги.

3.4 Здійснювати виплату грошової компенсації, щодо санаторно-курортного лікування ветеранів, згідно п. 3 абзац четвертий ст. 13 Закону України «Про статус ветеранів війни, гарантії їх соціального захисту»).

3.5 Відновити або прийняти нову редакцію Державної програми соціальної адаптації військовослужбовців, які звільнені у зв'язку зі скороченням Збройних Сил та інших військових формувань, в тому числі для учасників антитерористичної операції.

3.6 Забезпечити розробку та затвердити державні соціальні стандарти нормативи життєзабезпечення ветеранів війни та рівня їх матеріального статку з урахуванням віку та стану здоров'я.

3.7 Відновити соціальну справедливість стосовно військовослужбовців та осіб рядового і начальницького складу, які брали участь у ліквідації наслідків аварій на Чорнобильській АЕС під час проходження служби і віднесеним до

категорії I на 10 відсотків (365 грн.) і категорії II-III на 5 відсотків (94 та 79 грн відповідно) відносно сум грошового забезпечення, з якого обчислюється пенсія (схвалено на засіданні Кабінету Міністрів України 4 вересня 2013 р.).

3.8 Ініціювати та забезпечити запровадження внесення змін до законодавчих і нормативно-правових актів щодо створення державної системи паліативної допомоги та медико-соціальної опіки, сестринського догляду та довгострокового лікування хронічно хворих ветеранів війни, упровадити осучаснені форми геріатричної їм допомоги;

3.9 З метою якісного і повноцінного виконання Указу Президента України від 12 червня 2015 року № 334/215 Про заходи щодо поліпшення національно-патріотичного виховання дітей та молоді та Розпорядження Кабінету Міністрів України від 30 вересня 2015 року № 1018-р «Про Державну цільову соціальну програму «Молодь України» на 2016-2020 роки»:

3.9.1 Внести зміни і доповнення до пунктів 20 і 30 постанови Кабінету Міністрів України від 1 березня 2014 р. № 65 «Про економію державних коштів та недопущення втрат бюджету», здійснивши в них записи (обмеження не застосовується для громадських ветеранських організацій і їх об'єднань).

3.9.2 Забезпечити прийняття відповідних нормативно-правових актів з питань національного та військово-патріотичного виховання дітей та молоді шляхом проведення спільно із ветеранськими та іншими громадськими об'єднаннями щорічних національно-патріотичних та військово-спортивних заходів, а саме Всеукраїнського молодіжного національно-патріотичного, військово-спортивного збору «Нащадки захисників України» під гаслом «Україна Єдина».

3.10 Забезпечити відновлення або створення та дієвого функціонування гуртків національно-патріотичного виховання підростаючого покоління: «Школа безпеки», «Юний захисник Вітчизни», «Юний захисник громадського порядку», «Юний рятівник», «Юний вогнеборець», «Юний прикордонник», «Юний розвідник», «Юний Айболіт» і т.п.

4. До центральних і місцевих органів виконавчої влади та органів місцевого самоврядування:

4.1 Запровадити сучасну систему моніторингу та оцінки рівня соціального забезпечення ветеранів війни та членів їх сімей для виявлення їх потреб та своєчасного надання допомоги.

4.2 Продовжити створення у загальнодержавних закладах охорони здоров'я палат (місць) для ветеранів війни, мережу кімнат медико-соціальної допомоги та пунктів з надання першої медичної допомоги ветеранам війни, які мешкають у віддалених населених пунктах, де відсутні заклади охорони здоров'я.

4.3 Збільшити необхідний розмір фінансової підтримки громадським ветеранським організаціям, які займаються питаннями національного та військово-патріотичного виховання підростаючого покоління та молоді, надавати їм приміщення, обладнання й інше майно, необхідне для здійснення їх

статутних завдань (відповідно до ст. 20 Закону України «Про статус ветеранів війни, гарантії їх соціального захисту»).

4.4 Передбачити у 2016 році та наступних роках достатній обсяг коштів у місцевих бюджетах для забезпечення пільг і компенсацій ветеранам війни на:

а) оплату житлово-комунальних послуг, послуг зв'язку;

б) безкоштовне медичне й санаторно-курортне лікування, отримання ліків, зубопротезування, забезпечення засобами реабілітації, виробами медичного призначення та спецавтотранспортом;

в) безоплатний проїзд у міському, приміському та міжміському транспорті усіх форм власності, перевезення хворих ветеранів війни до закладів охорони здоров'я, місцевих органів влади й установ соціального захисту;

4.5 Забезпечити підвищення рівня комфортності щодо пересування інвалідів війни на транспорті, визначення місць для сидіння у транспортних засобах, організації проміжних зупинок, пристосованих пішохідних переходів та безоплатного доступу інвалідів війни до засобів мобільного зв'язку у разі відсутності загальних телефонних мереж.

4.6 Створити умови для утвердження в суспільстві шанобливого ставлення до ветеранів та людей літнього віку, сприяти відображенню їх життя діяльності в засобах масової інформації, експозиціях музеїв, фотовиставках кінофільмах, телепередачах, в художніх творах, альманахах тощо.

5. До Громадських об'єднань ветеранів, учасників бойових дій та учасників антитерористичної операції України:

5.1 Забезпечити чітке виконання статутних завдань громадських ветеранських об'єднань у тому числі і шляхом укладання угод про партнерство співробітництво з центральними органами виконавчої влади, їх підрозділами місцевими органами виконавчої влади і органами місцевого самоврядування та іншими громадськими об'єднаннями.

5.2 Забезпечити належний громадський контроль за діяльністю законодавчої, виконавчої і судової гілок влади з метою додержання ними законодавства України у сфері соціального та правового захисту ветеранів членів їх сімей. Використовувати засоби масової інформації для висвітлення діяльності усіх гілок влади, особливо з питань пенсійного, медичного реабілітаційного, житлового, санаторно-курортного та інших видів забезпечення

6. Ми, ВЕТЕРАНИ:

6.1 Підтримуємо курс держави на проведення реформ, ліквідацію корупції та забезпечення високого рівня якості життя громадян України, розуміємо, яка загроза існує громадянському суспільству та країні в цілому, і вбачаємо свою особливу роль та місце в організації захисту суверенітету та цілісності держави.

6.2 Виступаємо за порозуміння та злагоду в суспільстві, не залишаючи осторонь зусиль влади та громадянського суспільства налагодження утвердження стабільного розвитку України.

6.3 Разом з тим, вимагаємо від усіх органів державної влади, орган місцевого самоврядування проводити на постійній основі консультації ветеранським активом на центральному рівні, а також їх представників - регіональному та місцевих рівнях з питань розгляду проектів законодавчих нормативно-правових актів, що стосуються життєдіяльності ветеранів, учасник антитерористичної операції, членів їх сімей та їх соціального і правово захисту.

6.4 Звертаємося з пропозиціями до керівників осередків громадськи об'єднань ветеранів та учасників антитерористичної операції організуват громадський контроль за діяльністю місцевих органів виконавчої влади т органів місцевого самоврядування щодо реалізації положень, викладених Зверненні Форуму.

6.5 Залишаємо за собою право брати участь у мирних акціях протесту н неправомірні дії органів влади стосовно ветеранів, учасників бойових дій учасників антитерористичної операції та членів їх сімей.

6.6 Запрошуємо Вас, шановні: Президенте України, Голово Верховної Ради України, Прем'єр-міністре України, голови комітетів Верховної Ради України члени Кабінету Міністрів України, керівники інших центральних органів виконавчої влади, народні депутати (за бажанням) для участі у підведенн підсумків роботи щодо виконання даного ЗВЕРНЕННЯ на VI Всеукраїнському форумі ветеранів та учасників бойових дій, що планується провести 1-2 жовтня 2016 року.

За Звернення одноголосно проголосували 330-ть представників від 103-х громадських об'єднань ветеранів, учасників бойових дій та учасників антитерористичної операції.

За дорученням V Всеукраїнського форуму ветеранів та учасників бойових дій.

З повагою

Голова Організаційного комітету Форуму,
Голова Ради Громадської спілки "Координаційна рада ветеранських громадських об'єднань України"
генерал-полковник запасу

В.М. Палій