ПРИВАТНЕ АКЦІОНЕРНЕ ТОВАРИСТВО «АКЦІОНЕРНА КОМПАНІЯ
«КИЇВВОДОКАНАЛ»

вул. Лейпцизька, 1-а, м. Київ, 01015, тел.: +38(044) 254-55-31, факс: +38(044) 254-32-61
код ЄДРПОУ 03327664, www.vodokanal.kiev.ua

_____ № _____

На № _____

Першому заступнику директора
Департаменту комунальної власності м. Києва
виконавчого органу Київської міської ради
(Київської міської державної адміністрації)

Шмуляру О. В.

Шановний Олегу Васильовичу!

За розглядом листа Департаменту комунальної власності м. Києва виконавчого органу Київської міської ради (Київської міської державної адміністрації) від 10.09.2019 № 062/06/08-7893, надаємо додатково запитувані Вами документи.

ПрАТ «АК «Київводоканал» просить повернутися до розгляду питання щодо надання згоди на списання майна, яке належить до комунальної власності територіальної громади міста Києва, що розташоване на вул. Ямській, 40 у Голосіївському районі м. Києва.

Додаток: 1. Протокол № 2 засідання постійно діючої комісії по ДЕВГ ПрАТ «АК «Київводоканал» від 01.08.2019 на 1 арк. в 1 при.
2. Інформація з Державного реєстру речових прав на нерухоме майно та Реєстру прав власності на нерухоме майно, Державного реєстру Іпотек, Єдиного реєстру заборон відчуження об'єктів нерухомого майна щодо об'єкта нерухомого майна. на 1 арк в 1 прим.
3. Акт обстеження технічного стану конструкцій будівлі свердловини № 38 на вул. Ямській, 40 на 9 арк. в 1 прим.

З повагою

Заступник генерального директора з
корпоративного управління С. П. Авраменко

25 062/11-924/19
09

ПрАТ "АК"Київводоканал"
№5455/41/36/02-19 від 23.09.2019

УПМ 202-02-10

755280 11:14

Дод у 6 арк 1 06

№ 5455 41/36/22
23.09

ЗАТВЕРДЖУЮ
Голова правління-генеральний директор
ПрАТ «АК Київводоканал»
_____ Новицький Д.Ю.
28.08. 2019р.

ПРОТОКОЛ №2
Засідання постійно діючої комісії
по Департаменту експлуатації
водопровідного господарства ПрАТ АК "Київводоканал"

м.Київ 01.08.2019

Присутні:

Голова комісії:
Заступник генерального директора-директор ДЕВГ В.М.Дараган

Члени комісії:

Головний бухгалтер	О.М.Семенець
Заст.директора-начальник УЕНВС і АС	М.В.Надточій
Начальник виробничого відділу	І.Л.Завітайло
Начальник відділу метрології	А.І.Ілляшенко
Начальник відділу головного енергетика	О.В.Лисенко
Начальник відділу головного механіка	С.М.Присяжнюк
Головний інженер УЕНВС і АС	С.М.Стельмах
Начальник відділу головного технолога	М.Г.Баженов

Слухали:

Інформацію заступника генерального директора -директора ДЕВГ Дарагана В.М. про технічний стан основних засобів комунальної власності по свердловині №38 вул. Ямська ,40.

Під час обстеження технічного стану основних засобів було виявлено , що будівля свердловини №38 не використовується в звязку з відсутністю технологічного обладнання, виявлено руйнування фундаменту, тріщини в плитах перекриття стін. Будівля свердловини не підлягає проведенню відновлювального ремонту. За тривалий термін простою свердловини ствол зазнав технічного та морального зносу. Проводити ремонт ствола економічно недоцільно.

Ухвалили:

Списати з балансу ДЕВГ ПрАТ «АК «Київводоканал» шляхом ліквідації основні засоби , які зазначені у відомості про майно , що пропонується до списання (відомість додається). Розбирання, демонтаж або знищення майна , яке втратило своє експлуатаційне призначення та стало непридатним, проводи тільки після затвердження у встановленому порядку акту про списання. Відходи , отримані в результаті списання (ліквідації) майна оприбуткувати в металобрухт. Ствол свердловини №38 по вул.Ямська,40 потребує санітарно-ліквідаційного тампонажу.

Голова комісії:
Заступник генерального директора-директор ДЕВГ В.М.Дараган

Члени комісії:

Головний бухгалтер О.М.Семенець

Інформація з Державного реєстру речових прав на нерухоме майно та Реєстру прав власності на нерухоме майно, Державного реєстру Іпотек, Єдиного реєстру заборон відчуження об'єктів нерухомого майна щодо об'єкта нерухомого майна

Номер інформаційної довідки:	180577249
Дата, час формування:	11.09.2019 13:48:13
Інформаційну довідку сформовано:	Рождественська Тетяна Михайлівна, Управління (Центр) надання адміністративних послуг Оболонської районної в місті Києві державної адміністрації, м.Київ
Підстава формування інформаційної довідки:	заява з реєстраційним номером: 35866348, дата і час реєстрації заяви: 11.09.2019 13:46:54, заявник: Приватне акціонерне товариство "Акціонерна компанія "Київводоканал"

Параметри запиту

Пошук в Державному реєстрі речових прав на нерухоме майно про:	права власності, інші речові права, іпотеки, обтяження
Адреса / Місцезнаходження:	м.Київ, вулиця Ямська, будинок 40

ВІДОМОСТІ З ДЕРЖАВНОГО РЕЄСТРУ РЕЧОВИХ ПРАВ НА НЕРУХОМЕ МАЙНО

За вказаними параметрами запиту у Державному реєстрі речових прав на нерухоме майно відомості відсутні

ВІДОМОСТІ З РЕЄСТРУ ПРАВ ВЛАСНОСТІ НА НЕРУХОМЕ МАЙНО

За вказаними параметрами запиту у Реєстрі прав власності на нерухоме майно відомості відсутні

ВІДОМОСТІ З ЄДИНОГО РЕЄСТРУ ЗАБОРОН ВІДЧУЖЕННЯ ОБ'ЄКТІВ НЕРУХОМОГО МАЙНА

За вказаними параметрами запиту у Єдиному державному реєстрі заборон відчуження об'єктів нерухомого майна відомості відсутні

ВІДОМОСТІ З ДЕРЖАВНОГО РЕЄСТРУ ІПОТЕК

За вказаними параметрами запиту у Державному реєстрі іпотек відомості відсутні

Інформаційну довідку сформував:	адміністратор Рождественська Тетяна Михайлівна

Затверджую
Голова правління-генеральний директор
ПрАТ «АК» «Київводоканал»
_____ Д. Новицький
«_____»_____2019р

ТЕХНІКО-ЕКОНОМІЧНЕ ОБГРУНТОВАННЯ
необхідності списання майна

Комісія ДЕВГ ПрАТ АК «Київводоканал» з визначення непридатності матеріальних цінностей та їхнього списання, створена від 22 листопада 2018 р. № 435/05/04-18 у складі голови комісії: заступника генерального директора - директора ДЕВГ Дарагана В. М. та членів комісії: головного бухгалтера – Семенець О.М., заступника директора департаменту - начальника УЕНВС і АС Надточія М. В., головного інженера УЕНВС та АС-Стельмаха С.М. начальника ТВ – Баженова М.Г. , начальника ВГМ – Присяжнюка С.М., начальника ВГЕ-Лисенка О.В., начальника ВВ –Завітайла І.Л., начальника відділу метрології-Ілляшенко А.І. провела опрацювання матеріалів та обстеження технічного стану будівлі свердловини №38 за адресом вул. Ямська, 40 для встановлення економічної доцільності списання.

Загальні відомості

Будівлю свердловини №38 за адресом вул. Ямська, 40 було введено в експлуатацію в 1915 р. Через тривалий термін експлуатації та інтенсивність використання, будівля свердловини №38 знаходиться в неробочому стані , морально та фізично зношена та не придатна для подальшого використання.

Технічна характеристика

Під час обстеження технічного стану будівлі свердловини №38 було встановлено, що вона не використовується в зв'язку з відсутністю технологічного обладнання, виявлено руйнування фундаменту, тріщини в плитах перекриття стін. Будівля свердловини не підлягає проведенню відновлювального ремонту. Термін експлуатації вичерпано. Будівля свердловини не відповідає сучасним технічним вимогам, морально застаріла.

Економічні показники

Комісією проведено інвентаризацію будівлі свердловини , яка пропонується до списання, оформлено акт на списання та підготовлено економічні показники (балансову та залишкову вартість). Балансову та залишкову вартість подано в **таблиці 2.**

№ з/п	Найменування	Рік введення в експлуатацію	Інвентарний номер	Первісна вартість, грн	Залишкова вартість
1	Будівля свердловини №38 вул. Ямська, 40, 19,8м2	1915	№400009	70348,19	52147,06

Оскільки зазначена будівля свердловини не експлуатується, технологічне обладнання відсутнє, розрахунок вартості ремонту даної будівлі провести неможливо.

Інформація про очікуваний фінансовий результат списання майна, а також напрями використання коштів, які передбачається одержати в результаті списання

У разі надання дозволу на списання, будівля свердловини буде демонтована шляхом ліквідації. Вага металобрухту орієнтовно становить 40кг.

Додаток 2
до Порядку

ЗАТВЕРДЖУЮ
Голова правління-генеральний директор
ПрАТ «АК» «Київводоканал»

_____ Д.Новицький
(підпис) (ініціали та прізвище)

_____ 20 19 р.

М. П.

АКТ
інвентаризації майна, що пропонується до списання

ДЕВГ ПрАТ «АК» «Київводоканал»
(найменування суб'єкта господарювання та його місцезнаходження (цеху, дільниці тощо),де проводилась інвентаризація)

На підставі наказу (розпорядження) від 22 листопада 2018р. N435/5/04-18 комісією у складі:

Голови комісії: Дарагана В.М.-заст.генерального директора-директора ДЕВГ,Членів комісії: Семенець О.М.-головного бухгалтера , Надточія М.В.- заст. директора департаменту-начальника УЕНВС та АС, Стельмаха С.М. - головного інженера, Баженова М.Г.- начальника технологічного відділу, Присяжнюка С.М.-начальника ВГМ, Лисенка О.В.-начальника ВГЕ, Завітайла І.Л.- начальника виробничого відділу, Ілляшенко,А.І.-начальника.відділу,метрології)
проведено інвентаризацію об'єктів комунальної власності, що пропонуються до списання і відображаються на субрахунку N 1032 станом на 1.08. 2019 р.

Інвентаризацію розпочато 1 серпня 20 19 р.

Інвентаризацію закінчено 1 серпня 20 19 р.

Під час проведення інвентаризації встановлено таке:

Порядковий номер	Найменування об'єкта	Рік випуску / дата введення в експлуатацію	Номер об'єкта			Станом на 1 серпня 20 19 р.				Примітка
			інвентарний	заводський	паспортний	фактично виявлено		за даними бухгалтерського обліку		
						кількість	первісна (переоцінена) вартість, гривень	кількість	первісна (переоцінена) вартість, гривень	
1	Будівля свердловини 38	1915	400009			1	70348,19	1	70348,19	

Додаток 1
до Порядку

ЗАТВЕРДЖУЮ
Голова правління-генеральний директор
ПрАТ «АК» «Київводоканал»

(підпис) Д.Новицький
(ініціали та прізвище)

18 08 2019р.
М. П.

ВІДОМІСТЬ
про майно, що пропонується до списання станом на 1 серпня 2019р.

Порядковий номер	Найменування об'єкта	Рік випуску / дата введення в експлуатацію	Номер об'єкта			Інформація про проведення модернізації, модифікації, добудови, дообладнання, реконструкції	Вартість здійснених капітальних інвестицій, гривень	Первісна (переоцінена) вартість, гривень	Сума нарахованого зносу, гривень	Балансова (залишкова) вартість, гривень
			інвентарний	заводський	паспортний					
1	Будівля свердловини 38	1915	400009					70348,19	52147,06	18201,13
2	Ствол свердловини 38	1967	400300					96980,91	67632,54	29348,37
	Усього							167329,10	119779,60	47549,50

Дані про дорогоцінні метали дорогоцінні металеві вироби
(подаються у разі їх наявності за кожним об'єктом)

Головний бухгалтер (підпис) О.М.Семенець
(ініціали та прізвище)

Затверджую
Голова правління, генеральний директор
ПрАТ «АК» «Київводоканал»
_____ Д. Новицький
_____2019р.

АКТ

технічного стану основного засобу

Комісія ДЕВГ ПрАТ «АК «Київводоканал» в складі: голови комісії - заступника генерального директора-директора ДЕВГ Дарагана В.М., членів комісії : головного бухгалтера - Семенець О.М., заст.директора- начальника УЕНВС та АС-Надточія М.В., головного інженера УЕНВС та АС - Стельмаха С.М. начальника ТВ - Баженова М.Г., начальника ВГМ - Присяжнюка С.М., начальника ВГЕ-Лисенка О.В., начальника ВВ-Завітайла І.Л., начальника відділу метрології - Ілляшенко А.І.

провела обстеження технічного стану будівлі свердловини №38, 19,8 кв.м. н/с «Оріховатська» по вул. Ямська, 40 м. Київ, інв. №400009. Дата введення в експлуатацію: 1915р.

За результатами обстеження технічного стану було виявлено: відсутність технологічного обладнання, руйнування фундаменту, тріщини в плитах перекриття стін. Термін експлуатації будівлі вичерпаний. Роботи з модернізації , добудови , дообладнання і реконструкції не проводилися.

Комісія прийшла до висновку, будівлю свердловини №38 ремонтувати економічно недоцільно і вона підлягає списанню.

Голова комісії:

заступник генерального директора-

директор ДЕВГ — Дараган В.М.

члени комісії :

головний бухгалтер — Семенець О.М.

заст. директора-

начальника УЕНВС та АС — Надточій М.В.

головний інженер УЕНВС та АС — Стельмах С.М.

начальник ТВ — Баженов М.Г.

начальник ВГМ — Присяжнюк С.М.

начальник ВГЕ — Лисенко О.В.

начальник ВВ — Завітайло І.Л.

начальник відділу метрології — Ілляшенко А.І.

начальник ЦНС «Південний» — Кузьменко В.М.

ДОВІДКА

Даною довідкою підтверджуємо, що відсутні обтяження та обмеження стосовно розпорядження майном, яке пропонується до списання :

1. Будівля свердловини №38 ,інв.№400009
2. Ствол свердловини №38 ,інв.№400300

Заступник генерального директора-

директор В.М.Дараган

Головний бухгалтер О.М.Семенець

ДОВІДКА

На земельній ділянці (кадастровий код 72:211:009) по вул. Ямській,40 розташована артезіанська свердловина № 38. Подальше використання вказаної земельної ділянки не передбачено.

Додаток: 1. Технічний звіт по встановленню зовнішніх меж землекористування – 4 арк.

2. Довідка про розмір нормативної грошової оцінки – 1 арк.

Заступник генерального директора - директор департаменту В.М. Дараган

Начальник технічного відділу Т.Г. Локтєва

КП "Київський інститут земельних відносин"

Погоджено:
Начальник відділу
землевпорядкування
Голосіївського району
_____ Найдьонов О.В.

Внесення змін до технічного звіту
по встановленню зовнішніх меж землекористування
земельної ділянки 72:211:009

Департамент експлуатації водопровідного господарства Публічного акціонерного товариства "Акціонерна компанія"Київводоканал"

Голосіївський район, вулиця Ямська, 40
(зміна назви землекористувача)

Директор

Комунальне підприємство КИЇВСЬКИЙ ІНСТИТУТ ЗЕМЕЛЬНИХ ВІДНОСИН Ідентифікаційний код 32348604

Салтан В.М.

ГУЗР - КМДА - КІЗВ
ЧЕРГОВИЙ ПЛАН МІСТА

Київ 2011 р.

001696

Пояснювальна записка

Зміна назви землекористувача ділянок з обліковими кодами 72211009, 76063008, 79034001, 79054018, 79077028, 79167046, 79168034, 79252043, 79252048, 79253026, 79301004, 79301012, 79301014, 79301015, 79303013, 79309001, 90048006, 90102028, 79487004, 79719035 здійснюється за дорученням Головного управління земельних ресурсів м.Києва від 10.05.2011 на підставі листа від Департаменту експлуатації водопровідного господарства Публічного акціонерного товариства"Акціонерна компанія "Київводоканал", вх.№ 17946 від 10.05.2011 та супроводжуючих документів, які є невід'ємною частиною технічного звіту.

До листа додано копії документів:

- довідка статистики про внесення до ЄДРПОУ;
- Положення про Департамент експлуатації водопровідного господарства Публічного акціонерного товариства"Акціонерна компанія "Київводоканал";
- Наказ ПАТ "АК"Київводоканал" від 29.12.2010р. №223-4 Про перейменування ВАТ "АК"Київводоканал";
- Статут Публічного акціонерного товариства"Акціонерна компанія "Київводоканал".

Начальник
відділу реєстрації
земельно - кадастрової
інформації

Сонець О.Г.

Виконавець

Гавриленко Б.Л.

Викопіювання з планово-картографічних матеріалів
з нанесенням меж земельних ділянок у кварталі 72:211

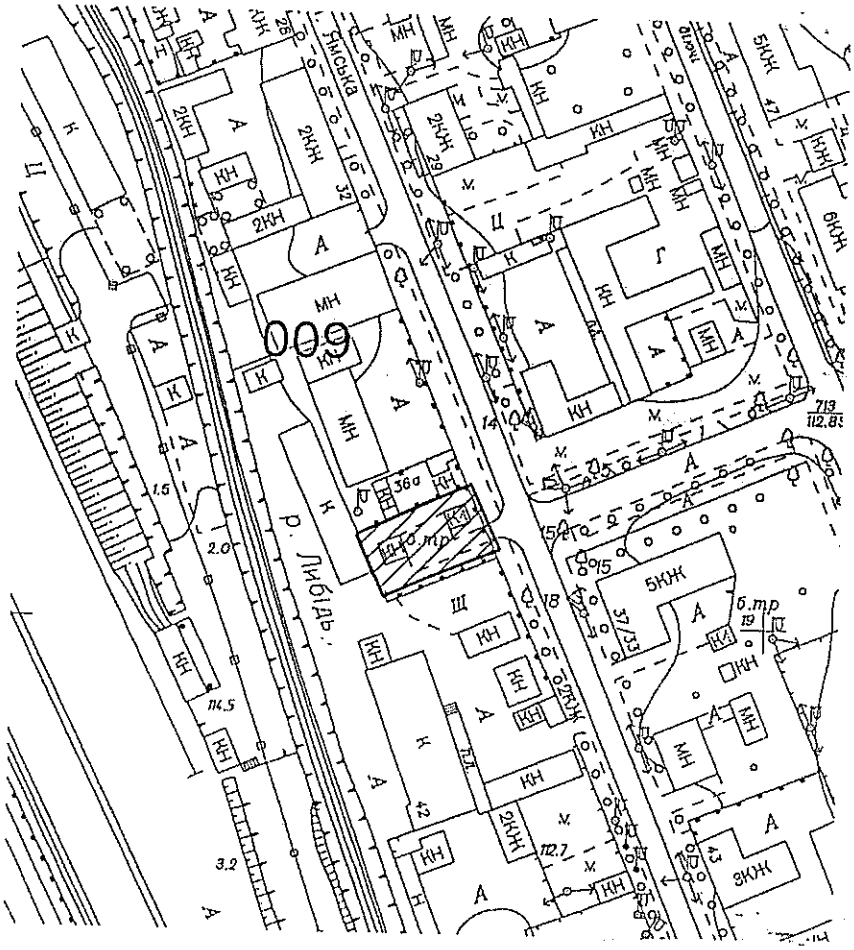

Комунальне підприємство
"Київжитлоспецексплуатація"

БУДІВЕЛЬНА ЛАБОРАТОРІЯ

ЗАТВЕРДЖУЮ
Начальник будівельної лабораторії
(кваліфікаційний сертифікат експерта серія АЕ № 000841 від 03.10.2012р технічне обстеження будівель і споруд)

Григорій ЧМІЛЬ

А К Т

від 18.09.2019 р. № 204/07
м. К и ї в

обстеження технічного стану конструкцій будівлі свердловини № 38 на вул. Ямській № 40.

Обстеження проведене 18.09.2019 р. відповідно до листа ПрАТ «Акціонерна компанія «Київводоканал» від 16.09.2019 р. № 5323/41/36/02-19.

Будівля перебуває на балансі ПрАТ «Акціонерна компанія «Київводоканал».

КОРОТКА ХАРАКТЕРИСТИКА БУДІВЛІ

Будівля свердловини № 38 на вул. Ямській № 40 одноповерхова, цегляна, збудована в 1915 році. Фундаменти стрічкові, цегляні. Зовнішні та внутрішні несучі стіни цегляні товщиною 380 мм. Поверхня зовнішніх стін виконана "під розшивку" із побілкою. Покриття монолітне залізобетонне. Дах плоский з неорганізованим зовнішнім водовідведенням. Покрівля рулонна із руберойду.

ОБСТЕЖЕННЯМ ВСТАНОВЛЕНО

Загальні дані. Обстежувана будівля свердловини № 38 в плані прямокутної форми забудови, розташована на земельній ділянці зі спокійним рельєфом, збудована в глибині кварталу виробничої і комунально-побутової забудови в частині міста Києва – Нова Забудова (фото №№ 1,2).

Обстежувана будівля складається із одного приміщення. Висота будівлі становить 4,80 м, об'єм 138 м. куб., площа під забудову 28,7 м. кв. Виробнича площа приміщення 19,8 м. кв. Вхід в будівлю наявний зі сторони південно-східного фасаду.

Конструктивне рішення та інженерне обладнання. Будівля за складом конструкцій віднесена до V групи капітальності громадських будинків та II ступеню вогнестійкості. Будівля має однопрогонову конструктивну схему з несучими поздовжніми та поперечними зовнішніми стінами. Просторова

жорсткість будівлі забезпечується поздовжніми та поперечними зовнішніми несучими цегляними стінами у взаємозв'язку із монолітною залізобетонною плитою покриття.

Споруда відключена від інженерних мереж.

Прилегла територія відмежована залізобетонним парканом. Вимощення по периметру будівлі практично відсутнє, вкрите зеленою паростю. Поруч із будівлею ростуть високі дерева, крони яких звисають над покрівлею будівлі.

Фасади. Поверхня зовнішніх стін виконана "під розшивку" із побілкою. На поверхні зовнішньої стіни над дверним прорізом проходять вертикальні і похилі тріщини з розкриттям до 10 мм. Горизонтальні лінії цоколя, поясків і вінцевого карнизу викривлені, що свідчить про нерівномірні осідання фундаменту. Східці входу в приміщення будівлі знаходяться в напівзруйнованому стані.

Стіни будівлі підсилені металевими тяжами. Раніше будівля перебудовувалася, існуючі два віконних прорізи замуровані (фото №№ 3,4).

Покриття. Монолітне залізобетонне перекриття виконане по металевим балкам, заповнювачем бетону є цегляний дрібняк. Захисний шар монолітного перекриття частково обвалився, відшаровані ділянки загрожують обваленням, оголені металеві балки і арматура вражені корозією (фото №№ 5,6).

Дах. Покрівля із руберойду повністю замортизована. З площини даху ростуть дерева (фото №№ 7,8).

Приміщення. Стіни в приміщенні обштукатурені та побілені, нижня частина пофарбована. В нижніх частинах стін поширюються плями сирості. Опоряджувальний шар втратив свої декоративні властивості. По стінам проходять похилі та вертикальні тріщини з розкриттям до 10 мм, штукатурний шар на окремих ділянках відшарувався (фото №№ 9,10).

На стелі спостерігаються ділянки обвалення штукатурного та захисного шару залізобетонного покриття. Стіни та стеля мають сліди зволоження від затікання з покрівлі (фото № 11).

Підлога влаштована із керамічної плитки по бетонній основі. Спостерігається відшарування та механічне пошкодження керамічної плитки. Обладнання свердловини розкомплектоване, знаходиться в неробочому стані (фото № 12).

ВИСНОВКИ І РЕКОМЕНДАЦІЇ

1. Несучі та огороджувальні конструкції будівлі свердловини № 38 на вул. Ямській № 40 знаходяться в непридатному до нормальної експлуатації (наближеному до аварійного) технічному стані – категорія 3

(ДСТУ-Н Б В.1.2-18:2016 "Настанова щодо обстеження будівель і споруд для визначення та оцінки їх технічного стану" ДП "УкрНДНЦ" Київ-2017р).

2. Приведення будівлі до нормального технічного стану можливо шляхом проведення комплексу робіт капітального характеру по спеціально розробленому проекту.
3. Враховуючи малоцінність будівлі, рекомендується в установленому порядку розглянути питання її знесення.

Додаток № 1. Фотофіксація конструкцій будівлі на шести аркушах.

Провідний інженер Анатолій КОРОПЕЦЬКИЙ

Будівельна лабораторія

Додаток № 1

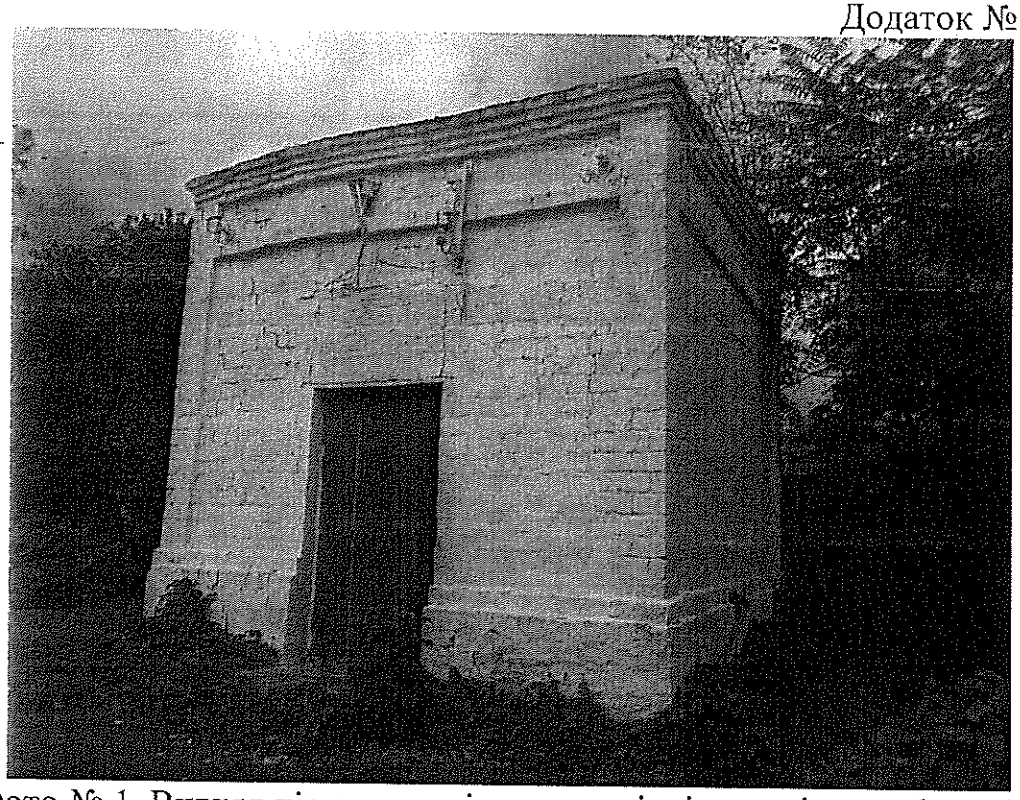

Фото № 1. Вигляд південно-східного та північно-східного фасадів.

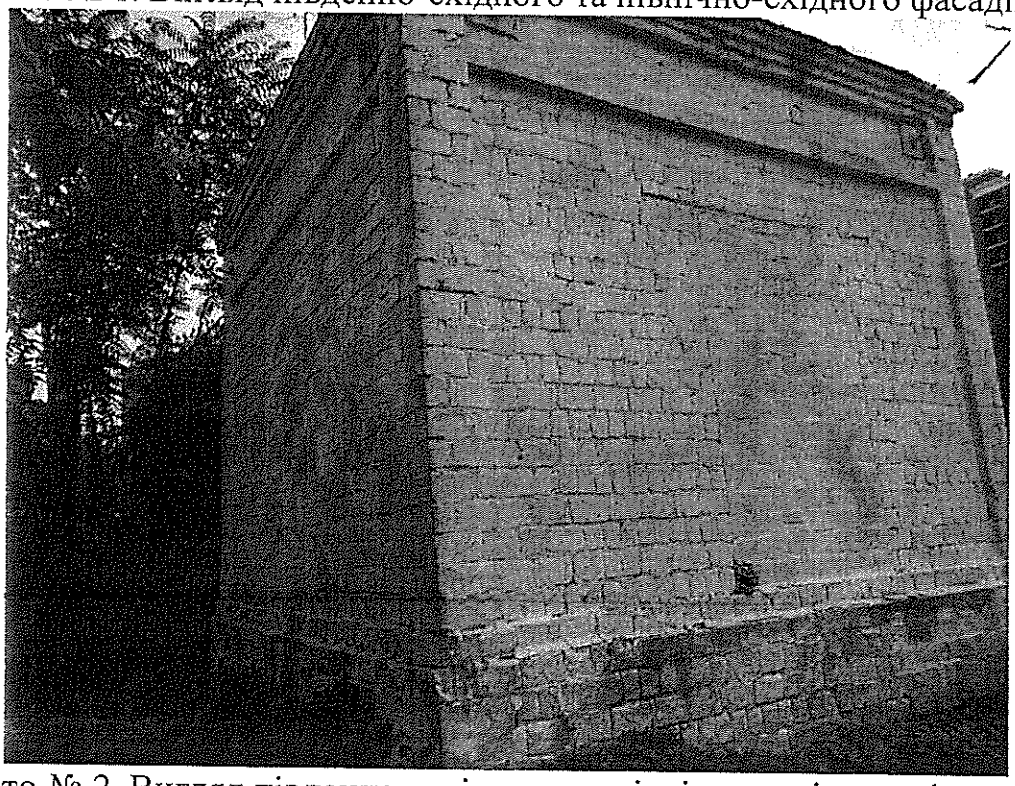

Фото № 2. Вигляд південно-західного та північно-західного фасадів.

Акт № 204/07	Будівля свердловини № 38 на вул. Ямській № 40.	Аркушів 6
від 18.09.2019 р.		
	Фото №№ 1,2.	Аркуш 1

Додаток № 1

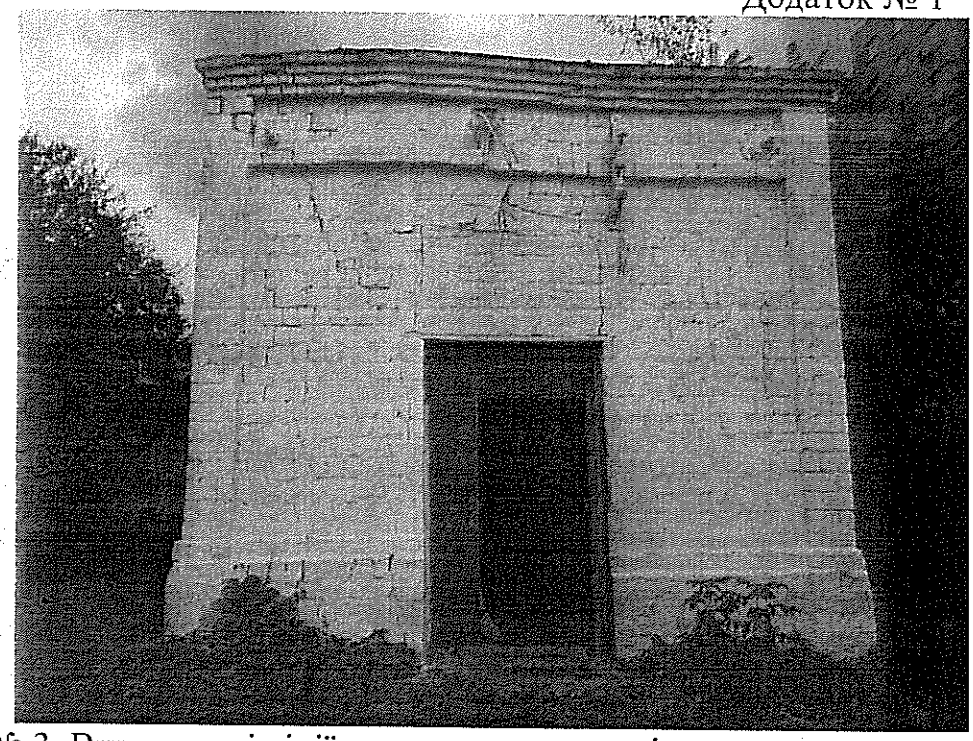

Фото № 3. Викривлені лінії цоколя, пояска та вінцевого карнизу, тріщини.

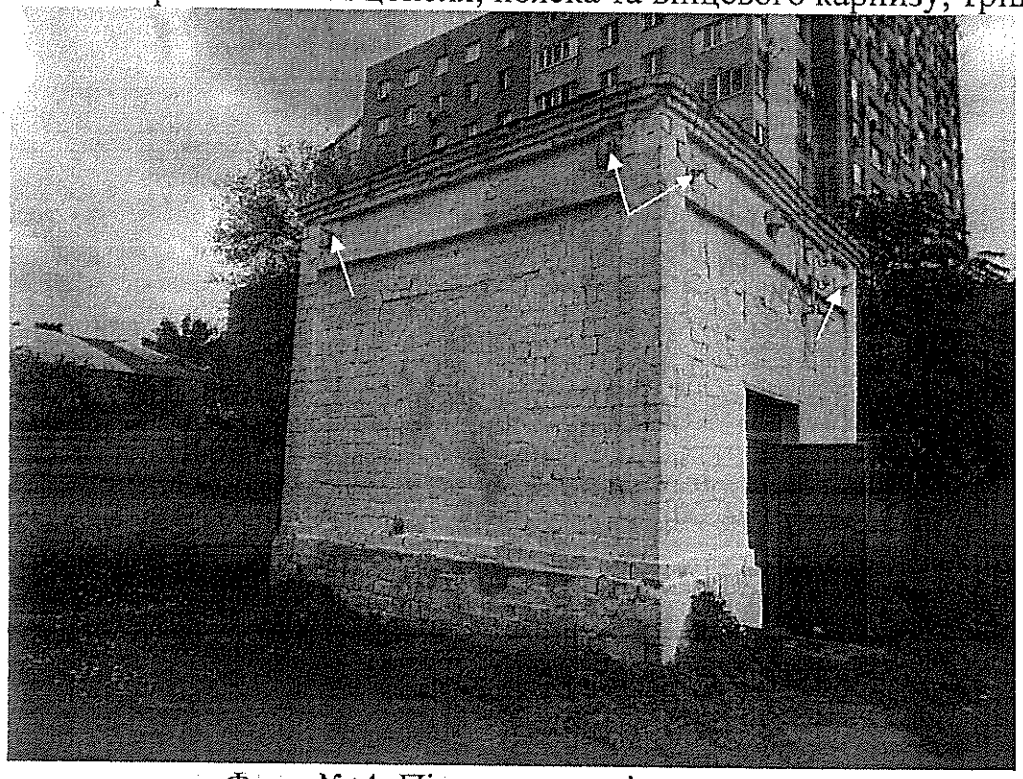

Фото № 4. Підсилення стін тяжами.

Акт № 204/07	Будівля свердловини № 38 на вул. Ямській № 40.	Аркушів 6
від 18.09.2019 р.		
	Фото №№ 3,4.	Аркуш 2

Додаток № 1

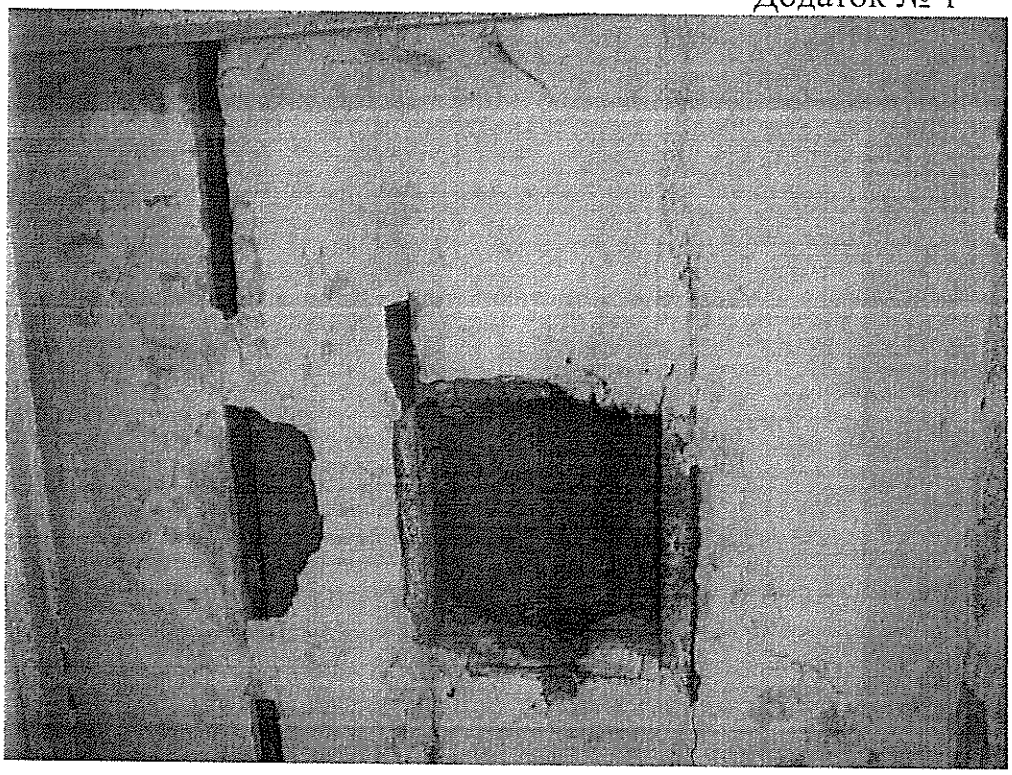

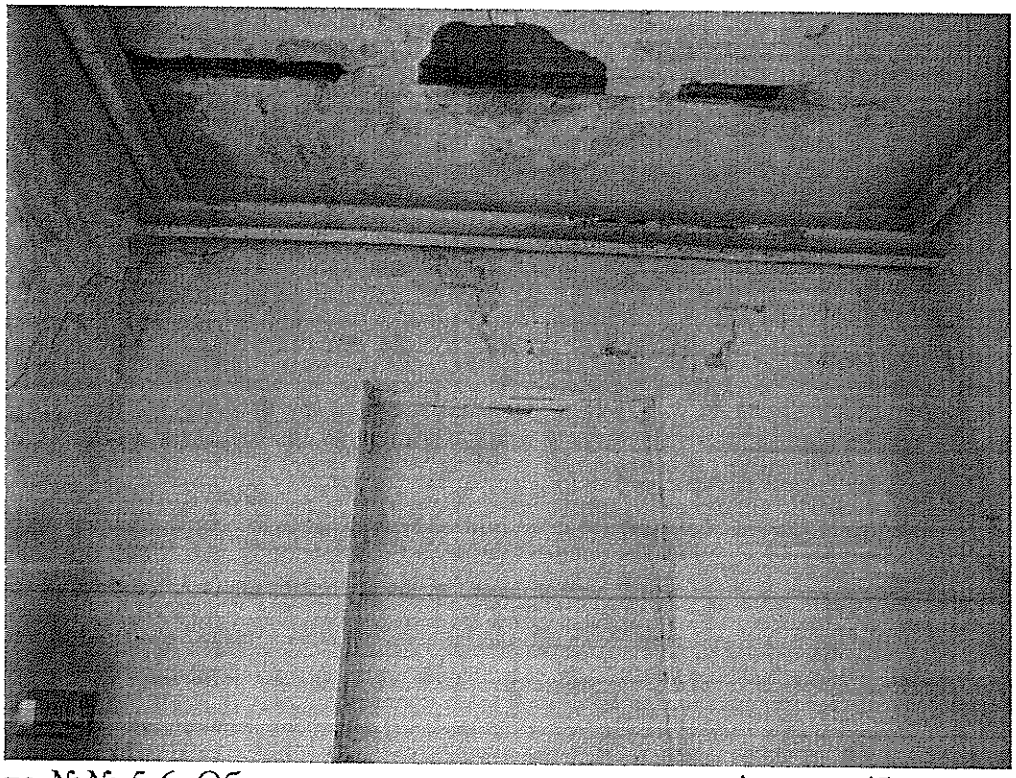

Фото №№ 5,6. Обвалення захисного шару монолітного з/б покриття.

Акт № 204/07	Будівля свердловини № 38 на вул. Ямській № 40.	Аркушів 6
від 18.09.2019 р.		
	Фото №№ 5,6.	Аркуш 3

Додаток № 1

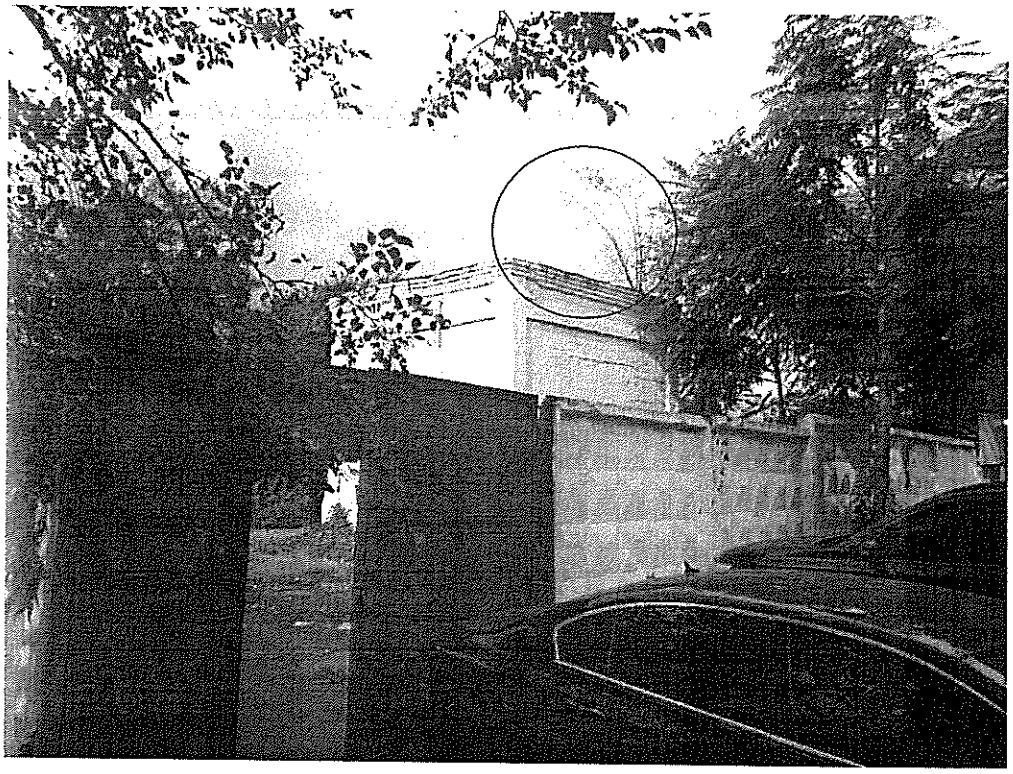

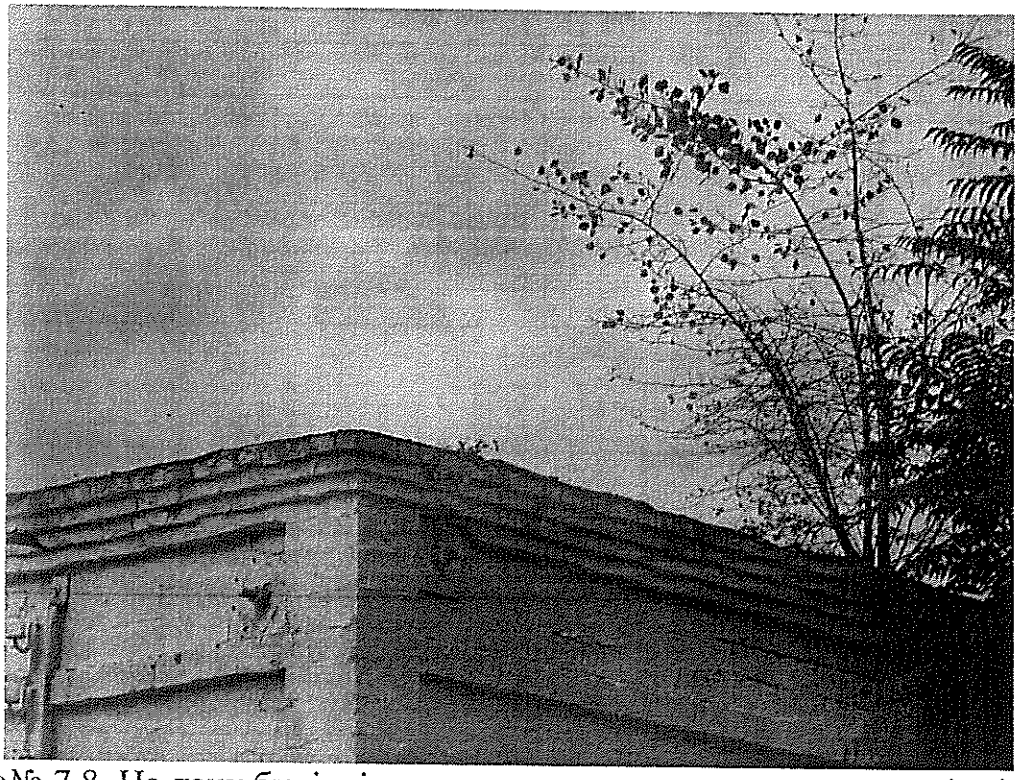

Фото №№ 7,8. На даху будівлі ростуть дерева, звисають крони сусідніх дерев.

Акт № 204/07	Будівля свердловини № 38 на вул. Ямській № 40.	Аркушів 6
від 18.09.2019 р.		
	Фото №№ 7,8.	Аркуш 4

Додаток № 1

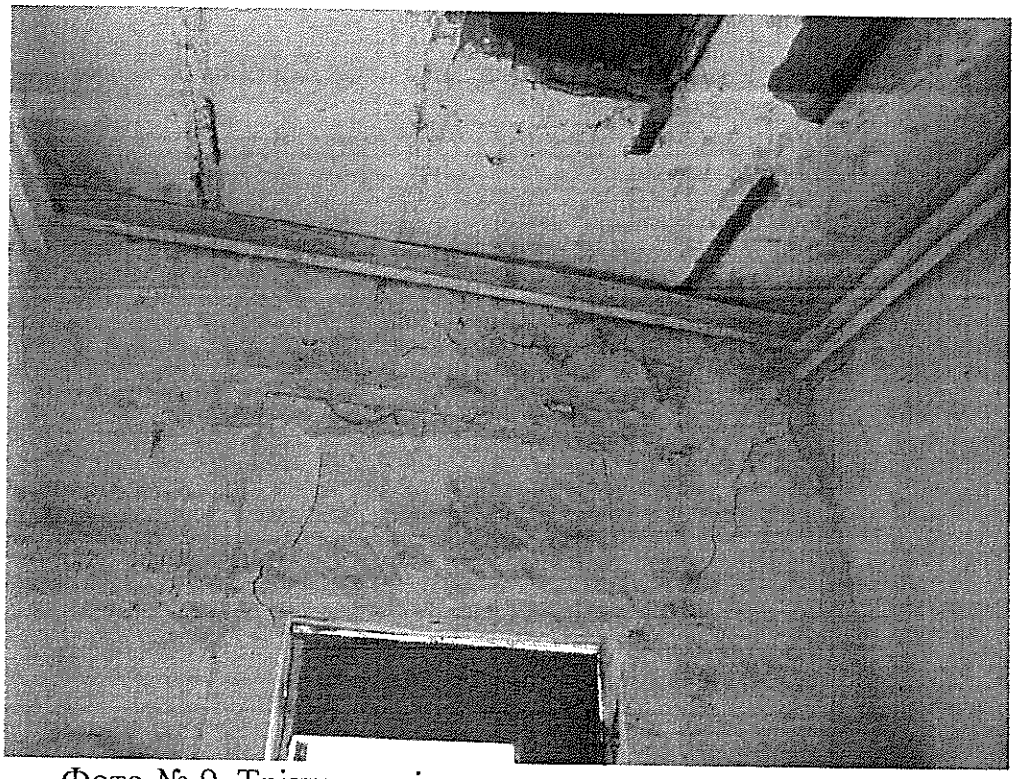

Фото № 9. Тріщини, відшарування штукатурного шару.

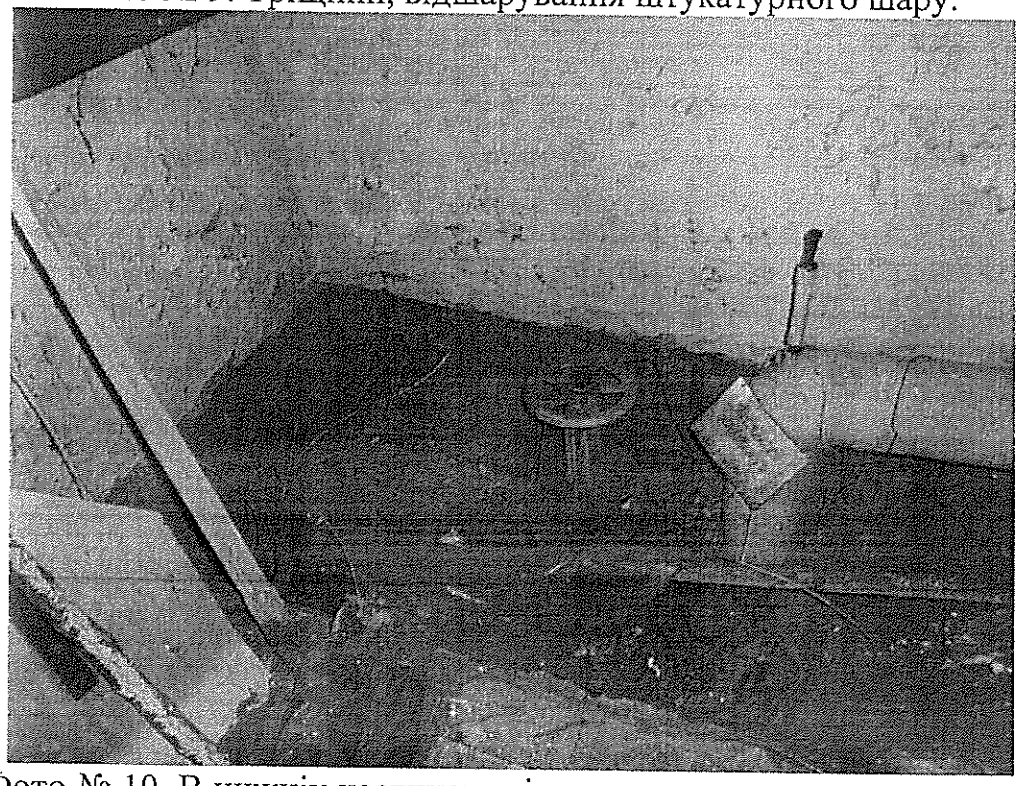

Фото № 10. В нижніх частинах стін поширюються плями сирості.

Акт № 204/07	Будівля свердловини № 38 на вул. Ямській № 40.	Аркушів 6
від 18.09.2019 р.		
	Фото №№ 9,10.	Аркуш 5

Додаток № 1

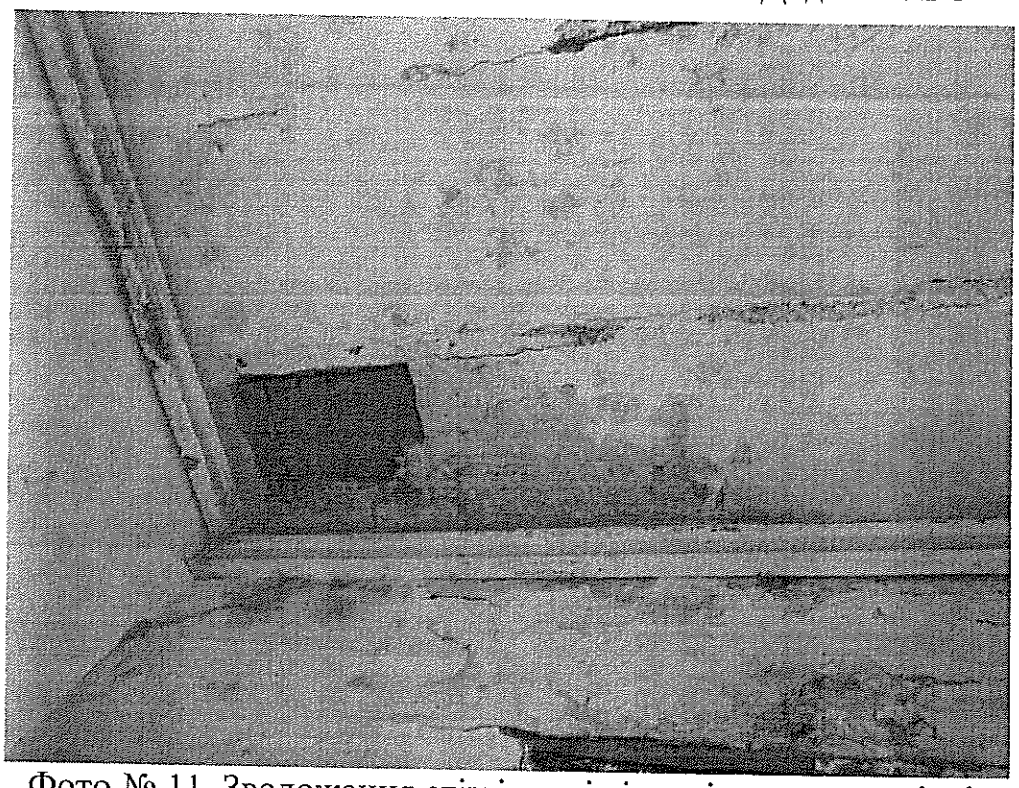

Фото № 11. Зволоження стін і стелі від затікання з покрівлі.

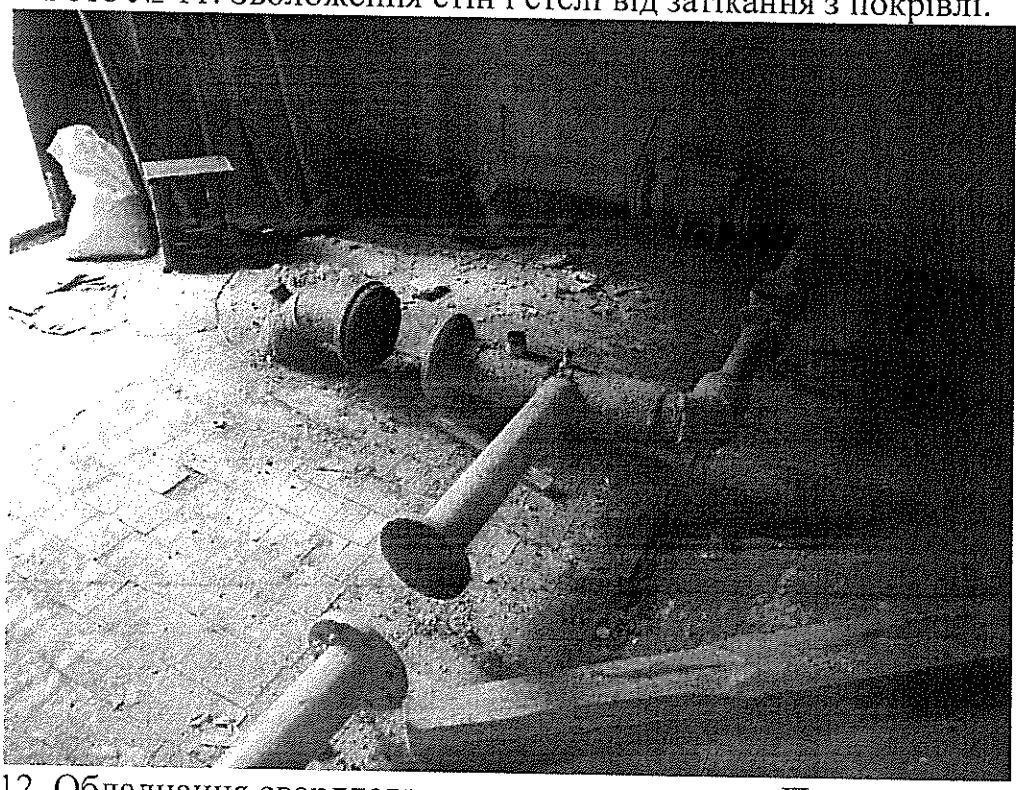

Фото № 12. Обладнання свердловини розкомплектоване. Пошкодження підлоги.

Акт № 204/07	Будівля свердловини № 38 на вул. Ямській № 40.	Аркушів 6
від 18.09.2019 р.		
	Фото №№ 11,12.	Аркуш 6

ПРИВАТНЕ АКЦІОНЕРНЕ ТОВАРИСТВО
«АКЦІОНЕРНА КОМПАНІЯ «КИЇВВОДОКАНАЛ»

ДЕПАРТАМЕНТ ЕКСПЛУАТАЦІЇ ВОДОПРОВІДНОГО ГОСПОДАРСТВА

НАКАЗ

«22» 11 2018 р. №135/5/04-1

м. Київ

Про створення постійно-
діючих комісій в
управліннях департаменту

Відповідно до статті 10 закону України "Про бухгалтерський облік та фінансову звітність в Україні" від 16.07.99 № 996-XIV та для контролю за збереженням ТМЦ, переміщенням та списанням їх з балансу

НАКАЗУЮ:

1. Створити постійно діючі інвентаризаційні комісії в складі:

1.1. По УЕДнВС:

Голови комісії:
- Дарагана В.М. - заст.генерального директора-директора ДЕВГ
- Семенець О.М. - головного бухгалтера
- Фурса А.М. -заст.директора департаменту -начальника УЕДнВС

Членів комісії:
- Гриценка О.В. - головного інженера УЕДнВС
- Присяжнюка С.М - начальника ВГМ
- Лисенка О.В - начальника ВГЕ
- Завігайла І.Л. - начальника Виробничого відділу
- Ілляшенко А.І. - начальника відділу метрології
- матеріально-відповідальні особи структурних підрозділів управління

1.2. По УЕДВС.

Голови комісії:
- Дарагана В.М. - заст.генерального директора-директора ДЕВГ
- Семенець О.М. - головного бухгалтера
- Оленченка В.М - заст.директора департаменту- начальника УЕДВС

Членів комісії:
- Пиндика О.І - головного інженера УЕДВС
- Присяжнюка С.М - начальника ВГМ
- Лисенка О.В. - начальника ВГЕ
- Завігайла І.Л. - начальника Виробничого відділу
- Ілляшенко А.І. - начальника відділу метрології
- матеріально-відповідальні особи структурних підрозділів управління

1.3 По УЕВМ

Голови комісії:
- Дарагана В.М. - заст.генерального директора-директора ДЕВГ
- Семенець О.М. - головного бухгалтера
- Тимчука М. - заст.директора департаменту-начальника УЕВМ

Членів комісії:

ПРИВАТНЕ АКЦІОНЕРНЕ ТОВАРИСТВО «АКЦІОНЕРНА КОМПАНІЯ «КИЇВВОДОКАНАЛ» ДЕПАРТАМЕНТ ЕКСПЛУАТАЦІЇ ВОДОПРОВІДНОГО ГОСПОДАРСТВА Ідентифікаційний код 26112340 ВІДПОВІДАЄ ОРИГІНАЛУ

О.М. Семенець

Головний бухгалтер

Перелік документів

до проєкту розпорядження виконавчого органу Київської міської ради (Київської міської державної адміністрації) «Про надання приватному акціонерному товариству «Акціонерна компанія «Київводоканал» згоди на списання майна, яке належить до комунальної власності територіальної громади міста Києва»

Назва, номер та дата документа	Кількість сторінок	Примітка
Звернення приватного акціонерного товариства «Акціонерна компанія «Київводоканал» від 28.08.2019 № 4927/41/36/02-19, від 23.09.2019 № 5455/41/36/02-19 та додатки до нього	30	-

П-06263/6003

062/06-8377 від 26.09.2019

1678-ПР від 26.09.19

Розрахунок розсилки

до проекту розпорядження виконавчого органу Київської міської ради (Київської міської державної адміністрації) «Про надання приватному акціонерному товариству «Акціонерна компанія «Київводоканал» згоди на списання майна, яке належить до комунальної власності територіальної громади міста Києва»:

1. Департамент комунальної власності м. Києва виконавчого органу Київської міської ради (Київської міської державної адміністрації).

2. Приватне акціонерне товариство «Акціонерна компанія «Київводоканал».

Прес–реліз

«Про надання приватному акціонерному товариству «Акціонерна компанія «Київводоканал» згоди на списання майна, яке належить до комунальної власності територіальної громади міста Києва»

Проект розпорядження виконавчого органу Київської міської ради (Київської міської державної адміністрації) «Про надання приватному акціонерному товариству «Акціонерна компанія «Київводоканал» згоди на списання майна, яке належить до комунальної власності територіальної громади міста Києва» підготовлено з метою надання згоди приватному акціонерному товариству «Акціонерна компанія «Київводоканал» на списання будівлі свердловини № 38 на вул. Ямській, 40, яка є об'єктом комунальної власності територіальної громади міста Києва.

Реалізація даного проекту розпорядження не потребує витрат з місцевого бюджету та надасть можливість приватному акціонерному товариству «Акціонерна компанія «Київводоканал» упорядкувати основні засоби комунальної власності територіальної громади міста Києва.