КИЇВСЬКА МІСЬКА РАДА

VIII СКЛИКАННЯ

ПОСТІЙНА КОМІСІЯ КИЇВСЬКОЇ МІСЬКОЇ РАДИ З ПИТАНЬ ТРАНСПОРТУ, ЗВ'ЯЗКУ ТА РЕКЛАМИ

01044, м. Київ, вул. Хрещатик, 36 *тел./факс:(044)202-73-04*

Хрещатик 36, 10-й поверх, каб.1017

09.10.2019 11:00

Порядок денний:

1. Інформація виконавчого органу Київської міської ради (Київської міської державної адміністрації) про стан впровадження електронного квитка в місті Києві *(Доповідачі: Ю.Назаров, І.Федоров).*

2. Про розгляд звернення ініціативної групи мешканців мікрорайонів Біличі і Новобіличі Святошинського району м. Києва стосовно ситуації з заторами та перекриттям вулиць у мікрорайонах Біличі і Новобіличі Святошинського району Києва. *(Доповідачі: І.Федоров, В.Черній, Ю.Зозуля).*

3. Інформація Департаменту транспортної інфраструктури виконавчого органу Київської міської ради (Київської міської державної адміністрації) стосовно виконання Закону України «Про внесення змін до деяких законодавчих актів України щодо реформування сфери паркування транспортних засобів» *(Доповідачі: І.Федоров, О.Німас, Ю.Зозуля).*

4. Про розгляд проекту рішення Київської міської ради **«Про звернення Київської міської ради до Президента України та Кабінету Міністрів України щодо виділення коштів на будівництво лінії метро на житловий масив Троєщина у м. Києві»** *доручення заступника міського голови – секретаря Київської міської ради від 12.09.2019 № 08/231-2778/ПР (Доповідачі: Т.Меліхова, І.Федоров).*

5. Про розгляд проекту рішення Київської міської ради **«Про безоплатну передачу майна комунальної власності територіальної громади міста Києва до комунальної власності територіальної громади селища міського типу Чернівці Чернівецького району Вінницької області»** *доручення заступника міського голови – секретаря Київської міської ради від 09.08.2019 № 08/231-2515/ПР (Доповідачі: І.Федоров, А.Гудзь).*

6. Про розгляд проекту рішення Київської міської ради **«Про надання згоди на безоплатне прийняття до комунальної власності територіальної громади міста Києва мережі зовнішнього освітлення»** *доручення заступника міського голови – секретаря Київської міської ради від 19.09.2019 № 08/231-2787/ПР (Доповідачі: Д.Стрижов, Ю.Сулига, І.Федоров, В.Круценко).*

7. Про розгляд проекту рішення Київської міської ради **«Про внесення змін до таблиці № 1 до додатка 5 до рішення Київської міської ради від 23.06.2011 № 242/5629 «Про встановлення місцевих податків і зборів у м. Києві»** *доручення заступника міського голови – секретаря Київської міської ради від 18.09.2019 № 08/231-2786/ПР (Доповідачі: Ю.Зубко, І.Федоров, О.Німас).*

8. Про розгляд проекту рішення Київської міської ради **«Про внесення змін у таблицю № 1 до додатка 5 до рішення Київської міської ради від 23.06.2011 № 242/5629 «Про встановлення місцевих податків і зборів у м. Києві»** *доручення заступника міського голови – секретаря Київської міської ради від 06.09.2019 № 08/231-2749/ПР (Доповідачі: П.Антоненко, С.Кутняк, І.Федоров, О.Німас).*

9. Про розгляд проекту рішення Київської міської ради **«Про внесення змін у таблицю № 1 до додатка 5 до рішення Київської міської ради від 23.06.2011 № 242/5629 «Про встановлення місцевих податків і зборів у м. Києві»** *доручення заступника міського голови – секретаря Київської міської ради від 06.09.2019 № 08/231-2750/ПР (Доповідачі: П.Антоненко, С.Кутняк, І.Федоров, О.Німас).*

10. Про розгляд проекту рішення Київської міської ради **«Про надання Департаменту патрульної поліції дозволу на розроблення проекту землеустрою щодо відведення земельної ділянки у постійне користування для експлуатації майданчику по відстою та зберіганню автотранспортних засобів на Великій Кільцевій дорозі у Святошинському районі міста Києва (601550144))** *доручення заступника міського голови – секретаря Київської міської ради від 02.10.2019 № 08/231-2982/ПР (Доповідач П.Оленич).*

11. Про розгляд проекту рішення Київської міської ради **«Про продаж на земельних торгах права оренди земельної ділянки на вул. Лютневій у Голосіївському районі м. Києва для влаштування, експлуатації та обслуговування відкритої автостоянки» (Є-1476)** *доручення заступника міського голови – секретаря Київської міської ради від 16.05.2019 № 08/231-1863/ПР (Доповідач П.Оленич).*

12. Про розгляд проекту рішення Київської міської ради **«Про поновлення товариству з обмеженою відповідальністю «ЮТ» договору оренди земельної ділянки для будівництва і подальшої експлуатації та обслуговування автозаправочної станції з павільйоном для пункту управління та продажу супутніх товарів на вул. Камишинській, 4 у Голосіївському районі м. Києва» (А-26931)** *доручення заступника міського голови – секретаря Київської міської ради від 29.08.2019 № 08/231-2658/ПР (Доповідач П.Оленич).*

13. Про розгляд проекту рішення Київської міської ради **«Про надання ПУБЛІЧНОМУ АКЦІОНЕРНОМУ ТОВАРИСТВУ «КОНЦЕРН ГАЛНАФТОГАЗ» дозволу на розроблення проекту землеустрою щодо відведення земельної ділянки в оренду для будівництва, обслуговування та ремонту об'єктів інженерної, транспортної, енергетичної інфраструктури, об'єктів зв'язку та дорожнього господарства (крім об'єктів дорожнього сервісу) (заїзд-виїзд до автозаправного комплексу з адміністративними приміщеннями та АГЗП) на вул. Богатирській, 1/20 в Оболонському районі м. Києва» (К-38306)** *доручення заступника міського голови – секретаря Київської міської ради від 29.08.2019 № 08/231-2659/ПР (Доповідач П.Оленич).*

14. Про розгляд проекту рішення Київської міської ради **«Про надання ПРИВАТНОМУ АКЦІОНЕРНОМУ ТОВАРИСТВУ «СУДНОПЛАВНА КОМПАНІЯ «УКРРІЧФЛОТ» дозволу на розроблення проекту землеустрою щодо відведення земельної ділянки в оренду для експлуатації та реконструкції об'єктів та адміністративних будівель підприємств транспорту на вул. Електриків, 8 у Подільському районі м. Києва» (597501253)** *доручення заступника міського голови – секретаря Київської міської ради від 19.09.2019 № 08/231-2792/ПР (Доповідач П.Оленич).*

15. Про розгляд проекту рішення Київської міської ради **«Про надання ПРИВАТНОМУ АКЦІОНЕРНОМУ ТОВАРИСТВУ «СУДНОПЛАВНА КОМПАНІЯ «УКРРІЧФЛОТ» дозволу на розроблення проекту землеустрою щодо відведення земельної ділянки в оренду для будівництва, обслуговування та ремонту об'єктів інженерної, транспортної, енергетичної інфраструктури, об'єктів зв'язку та дорожнього господарства (крім об'єктів дорожнього сервісу) на вул. Електриків, 8 у Подільському районі м. Києва» (730222012)** *доручення заступника міського голови – секретаря Київської міської ради від 23.09.2019 № 08/231-2852/ПР (Доповідач П.Оленич).*

16. Про розгляд проекту рішення Київської міської ради **«Про передачу товариству з обмеженою відповідальністю «ГАРДАРІКА» в оренду земельної ділянки для будівництва та обслуговування транспортної та інженерної інфраструктури на вул. Зодчих, 5-Б у Святошинському районі міста Києва (383981777)** *доручення заступника міського голови – секретаря Київської міської ради від 05.09.2019 № 08/231-2728/ПР (Доповідач П.Оленич).*

17. Про розгляд проекту рішення Київської міської ради **«Про надання ПУБЛІЧНОМУ АКЦІОНЕРНОМУ ТОВАРИСТВУ «УКРТЕЛЕКОМ» дозволу на розроблення проекту землеустрою щодо відведення земельної ділянки в оренду для експлуатації та обслуговування будівель і споруд існуючої автоматичної телефонної станції на вул. Джона Маккейна, 40 у Печерському районі міста Києва (575301656)** *доручення заступника міського голови – секретаря Київської міської ради від 04.09.2019 № 08/231-2720/ПР (Доповідач П.Оленич).*

18. Про розгляд проекту рішення Київської міської ради **«Про відмову у наданні дозволу на розроблення проекту землеустрою щодо відведення в оренду земельної ділянки ТОВАРИСТВУ З ОБМЕЖЕНОЮ ВІДПОВІДАЛЬНІСТЮ «СПАСЬКА-СЕРВІС» на вул. Межигірській, 1 у Подільському районі м. Києва для будівництва, обслуговування та ремонту об'єктів інженерної, транспортної, енергетичної інфраструктури, об'єктів зв'язку та дорожнього господарства (крім об'єктів дорожнього сервісу)» (К-38992)** *доручення заступника міського голови – секретаря Київської міської ради від 15.08.2019 № 08/231-2547/ПР (Доповідач П.Оленич).*

19. Різне.

19.1 Про розгляд звернення депутата Київської міської ради В.Сторожука від 22.08.2019 № 08/19271 щодо проведення реконструкції проспекту Свободи у Подільському районі міста Києва *(Доповідачі: І.Федоров, О.Густєлєв).*

19.2 Про розгляд звернення депутата Київської міської ради І.Мірошниченка від 23.09.2019 № 08/21851 щодо функціонування автомобільних паркінгів на теріторії міста Києва *(Доповідачі: І.Федоров, Д.Левченко).*

19.3 Про розгляд звернення філії «Науково-дослідного та конструкторсько-технологічного інститута залізничного транспорту» акціонерного товариства «Українська залізниця» від 05.08.2019 № 08/17881 про визначення балансоутримувача та вжиття заходів щодо ремонту дорожнього покриття по вул. Льва Толстого, 61-64 у Солом'янському районі міста Києва *(Доповідачі: І.Федоров, В.Бялковський, О.Густєлєв).*

19.4 Про розгляд звернення ОСН «Комітет мікрорайону «Совки» від 08.08.2019 № 08/18267 про виконання рішення Київської міської ради від 08.02.2018 № 13/4077 «Про деякі питання забезпечення благоустрою у місті Києві» та вжиття заходів щодо встановлення додаткових вуличних інформаційних щитів (стендів оголошень) на зупинках громадського транспорту мікрорайону Совки у Солом'янському районі міста Києва *(Доповідачі: І.Федоров, А.Фіщук, В.Бялковський, Д.Левченко, О.Смирнов).*

Голова комісії **О.Окопний**

N3

Законодавство України

Про внесення змін до деяких законодавчих актів України щодо реформування сфери паркування транспортних засобів

Документ 2262-VIII, чинний, поточна редакція — Прийняття від 21.12.2017

(Остання подія — Набрання чинності, відбулась 27.09.2018. Подивитися в історії?)

Зберегти | Зміст документа | Картка документа | Пошук у тексті | Текст для друку

ЗАКОН УКРАЇНИ

Про внесення змін до деяких законодавчих актів України щодо реформування сфери паркування транспортних засобів

(Відомості Верховної Ради (ВВР), 2018, № 15, ст.120)

Верховна Рада України **постановляє**:

I. Внести зміни до таких законодавчих актів України:

1. У Кодексі України про адміністративні правопорушення (Відомості Верховної Ради УРСР, 1984 р., додаток до № 51, ст. 1122):

1) статтю 14^2 викласти в такій редакції:

"**Стаття 14^2**. Відповідальність за адміністративні правопорушення у сфері забезпечення безпеки дорожнього руху, зафіксовані в автоматичному режимі, та за порушення правил зупинки, стоянки, паркування транспортних засобів, зафіксовані в режимі фотозйомки (відеозапису)

Адміністративну відповідальність за правопорушення у сфері забезпечення безпеки дорожнього руху, зафіксовані в автоматичному режимі, або за порушення правил зупинки, стоянки, паркування транспортних засобів, зафіксовані в режимі фотозйомки (відеозапису) (за допомогою технічних засобів, що дають змогу здійснювати фотозйомку або відеозапис та функціонують згідно із законодавством про захист інформації в інформаційно-телекомунікаційних системах), несе відповідальна особа - фізична особа або керівник юридичної особи, за якою зареєстровано транспортний засіб, а в разі якщо до Єдиного державного реєстру транспортних засобів внесено відомості про належного користувача відповідного транспортного засобу, - належний користувач транспортного засобу, а якщо в Єдиному державному реєстрі юридичних осіб, фізичних осіб - підприємців та громадських

формувань відсутні на момент запиту відомості про керівника юридичної особи, за якою зареєстрований транспортний засіб, - особа, яка виконує повноваження керівника такої юридичної особи.

У разі якщо транспортний засіб зареєстровано за межами території України і такий транспортний засіб відповідно до законодавства не підлягає державній реєстрації в Україні, до адміністративної відповідальності за правопорушення у сфері забезпечення безпеки дорожнього руху, зафіксовані в автоматичному режимі, або за порушення правил зупинки, стоянки, паркування транспортних засобів, зафіксовані в режимі фотозйомки (відеозапису), притягається особа, яка ввезла такий транспортний засіб на територію України.

Відповідальна особа, зазначена у частині першій цієї статті, або особа, яка ввезла транспортний засіб на територію України, звільняється від відповідальності за адміністративні правопорушення у сфері забезпечення безпеки дорожнього руху, зафіксовані в автоматичному режимі, або за порушення правил зупинки, стоянки, паркування транспортних засобів, зафіксовані в режимі фотозйомки (відеозапису), у випадках, передбачених статтею 279^3 цього Кодексу.

Примітка. Режим фотозйомки (відеозапису) передбачає здійснення уповноваженою посадовою особою фото/відеофіксації обставин порушення правил зупинки, стоянки або паркування транспортних засобів, а саме: дати, часу (моменту), місця розташування транспортного засобу по відношенню до нерухомих об'єктів та/або географічних координат, інших ознак наявності складу адміністративного правопорушення, передбаченого відповідною статтею Особливої частини цього Кодексу. При здійсненні фотозйомки обов'язковою є наявність не менше двох зображень транспортного засобу, отриманих з різних або протилежних ракурсів, а в разі фіксації порушення, що полягає у неоплаті вартості послуг з користування майданчиком для платного паркування в межах населеного пункту, в якому не впроваджена автоматизована система контролю оплати паркування, обов'язковою є наявність додаткового зображення (зображень), що фіксує відсутність документа про оплату послуг з користування майданчиком для платного паркування під лобовим склом транспортного засобу.

Порядок внесення відомостей про належного користувача транспортного засобу до Єдиного державного реєстру транспортних засобів, держателем якого є Міністерство внутрішніх справ України, встановлюється Кабінетом Міністрів України";

2) частину другу статті 33 викласти в такій редакції:

"При накладенні стягнення враховуються характер вчиненого правопорушення, особа порушника, ступінь його вини, майновий стан, обставини, що пом'якшують і обтяжують відповідальність, крім випадків накладення стягнення за правопорушення у сфері забезпечення безпеки дорожнього руху, у тому числі зафіксовані в автоматичному режимі, та за порушення правил зупинки, стоянки, паркування транспортних засобів, зафіксовані в режимі фотозйомки (відеозапису). Особливості накладення стягнення при розгляді справ без участі особи, яка притягається до адміністративної відповідальності, за правопорушення у сфері забезпечення безпеки дорожнього руху, зафіксоване в автоматичному режимі, та за порушення правил зупинки, стоянки, паркування транспортних засобів, зафіксоване в режимі фотозйомки (відеозапису), встановлюються статтями 279^1-279^4 цього Кодексу";

3) текст примітки до статті 122 викласти в такій редакції:

"Примітка. Суб'єктом правопорушення в цій статті є особа, яка керувала транспортним засобом у момент вчинення правопорушення, а в разі вчинення передбачених частинами першою - третьою цієї статті правопорушень у виді перевищення обмеження швидкості руху транспортних засобів, проїзду на заборонний сигнал регулювання дорожнього руху, порушення правил зупинки, стоянки, а також установленої для транспортних засобів заборони рухатися смугою для маршрутних транспортних засобів, тротуарами чи пішохідними доріжками, виїзду на смугу зустрічного руху, якщо зазначене правопорушення зафіксовано в автоматичному режимі, а також у разі порушення правил зупинки, стоянки транспортних засобів, якщо зазначене правопорушення зафіксовано в режимі фотозйомки (відеозапису), - відповідальна особа, зазначена у частині першій статті 14^2 цього Кодексу, або особа, яка ввезла транспортний засіб на територію України. У разі внесення змін до постанови про накладення

адміністративного стягнення з підстав, встановлених абзацом третім частини першої статті 279^3 цього Кодексу, суб'єктом цього правопорушення може бути особа, яка керувала транспортним засобом у момент вчинення правопорушення, зафіксованого в автоматичному режимі або в режимі фотозйомки (відеозапису)";

4) доповнити статтею 127^2 такого змісту:

"**Стаття 127^2**. Порушення порядку тимчасового затримання транспортних засобів та їх зберігання, порушення законодавства у сфері оплати послуг з паркування транспортних засобів

Порушення порядку тимчасового затримання транспортних засобів та їх зберігання, у тому числі здійснення такої діяльності без відповідного поліса обов'язкового страхування цивільної відповідальності суб'єкта господарювання, що надає такі послуги, за шкоду, яка може бути заподіяна транспортному засобу при здійсненні його транспортування та/або зберігання, -

тягне за собою накладення штрафу на керівника суб'єкта господарювання, фізичну особу - підприємця від сімдесяти до ста неоподатковуваних мінімумів доходів громадян.

Прийняття інспектором з паркування грошових коштів у готівковій формі в рахунок оплати вартості послуг з паркування транспортних засобів та/або в рахунок оплати штрафів, накладених на місці вчинення правопорушення, -

тягне за собою накладення штрафу від п'ятдесяти до сімдесяти неоподатковуваних мінімумів доходів громадян.

Дія, передбачена частиною другою цієї статті, вчинена особою, яку протягом року було піддано адміністративному стягненню за таке саме правопорушення, -

тягне за собою накладення штрафу від ста до ста двадцяти неоподатковуваних мінімумів доходів громадян";

5) у статті 152^1:

назву викласти в такій редакції:

"**Стаття 152^1**. Порушення правил паркування транспортних засобів та порушення правил обладнання майданчиків для платного паркування транспортних засобів";

частини першу - четверту викласти в такій редакції:

"Порушення правил паркування транспортних засобів, у тому числі неоплата вартості послуг з користування майданчиком для платного паркування за кожну добу користування, -

тягне за собою накладення штрафу в двадцятикратному розмірі від вартості однієї години послуги з користування тим майданчиком для платного паркування транспортних засобів, на якому знаходиться транспортний засіб у момент порушення.

Паркування транспортних засобів на місцях, призначених для безоплатного паркування транспортних засобів, особами, які не мають відповідних пільг (крім випадків, визначених частиною шостою цієї статті), або на місцях, не призначених для паркування відповідних транспортних засобів, -

тягне за собою накладення штрафу в тридцятикратному розмірі від вартості однієї години послуги з користування тим майданчиком для платного паркування транспортних засобів, на якому знаходиться транспортний засіб у момент порушення.

Порушення посадовою особою суб'єкта господарювання, який утримує майданчики для паркування транспортних засобів, визначених правилами паркування транспортних засобів вимог щодо розміщення та функціонування майданчиків для паркування транспортних засобів -

тягне за собою накладення штрафу від тридцяти до п'ятдесяти неоподатковуваних мінімумів доходів громадян.

Необладнання майданчиків для платного паркування транспортних засобів відповідно до вимог, встановлених законодавством, -

тягне за собою накладення штрафу на посадових осіб суб'єктів господарювання, які утримують майданчики для платного паркування транспортних засобів, від сорока до п'ятдесяти неоподатковуваних мінімумів доходів громадян";

в абзаці першому частини п'ятої слово "другою" виключити;

текст примітки доповнити абзацами третім і четвертим такого змісту:

"Під неоплатою вартості послуг з користування майданчиком для платного паркування слід розуміти неоплату вартості послуг з користування майданчиком для платного паркування транспортних засобів більш як за 10 хвилин користування майданчиком для платного паркування транспортних засобів (крім майданчиків, обладнаних автоматичними в'їзними та виїзними терміналами, на яких оплата відбувається під час виїзду з майданчика).

Суб'єктом правопорушення, передбаченого частинами першою і другою цієї статті, є особа, яка керувала транспортним засобом у момент вчинення правопорушення (момент паркування), а в разі фіксації зазначеного правопорушення в режимі фотозйомки (відеозапису) - відповідальна особа, зазначена у частині першій статті 14^2 цього Кодексу, або особа, яка ввезла транспортний засіб на територію України. У разі внесення змін до постанови про накладання адміністративного стягнення з підстав, встановлених абзацом третім частини першої статті 279^3 цього Кодексу, суб'єктом правопорушення може бути особа, яка керувала транспортним засобом у момент вчинення правопорушення, зафіксованого в режимі фотозйомки (відеозапису)";

6) пункт 2 статті 213 після слів "виконавчими комітетами" доповнити словами "(а в населених пунктах, де не створено виконавчих комітетів, - виконавчими органами, що виконують їх повноваження)";

7) у частинах першій і другій статті 218 слова та цифри "частинами першою - п'ятою статті 152^1" виключити;

8) статтю 219 викласти в такій редакції:

"Стаття 219. Виконавчі комітети (виконавчі органи) сільських, селищних, міських рад

Виконавчі комітети (а в населених пунктах, де не створено виконавчих комітетів, - виконавчі органи, що виконують їх повноваження) сільських, селищних, міських рад розглядають справи про адміністративні правопорушення, передбачені статтями 92, 99 (якщо правопорушення вчинено громадянином), статтею 104, частинами першою і третьою статті 122 (в частині порушення правил зупинки, стоянки транспортних засобів у межах відповідного населеного пункту, зафіксоване в режимі фотозйомки (відеозапису), статтями 127^2, 141, 142, 152, частинами першою - п'ятою статті 152^1, статтею 159, статтею 175^1 (за порушення, вчинені у місцях, заборонених рішенням відповідної сільської, селищної, міської ради), статтею 179, статтею 180 (крім справ щодо батьків неповнолітніх або осіб, які їх замінюють), частиною четвертою статті 181, частиною першою статті 182, статтями 183, 186^1, 197, 198 цього Кодексу.

Від імені виконавчих комітетів (а в населених пунктах, де не створено виконавчих комітетів, - виконавчих органів, що виконують їх повноваження) сільських, селищних, міських рад розглядати справи про адміністративні правопорушення, передбачені статтями 197, 198 цього Кодексу (при накладенні адміністративного стягнення у вигляді попередження в центрі надання адміністративних послуг), мають право адміністратори центрів надання адміністративних послуг.

Від імені виконавчих комітетів (а у населених пунктах, де не створено виконавчих комітетів, - виконавчих органів, що виконують їх повноваження) сільських, селищних, міських рад розглядати справи про адміністративні правопорушення, передбачені частинами першою і третьою статті 122, частинами першою і другою статті 152^1 цього Кодексу, і накладати адміністративні стягнення мають право уповноважені виконавчим комітетом (виконавчим органом) сільської, селищної, міської ради посадові особи виконавчих органів сільської, селищної, міської ради - інспектори з паркування";

9) частину першу статті 249 викласти в такій редакції:

"Справа про адміністративне правопорушення розглядається відкрито, крім справ про адміністративні правопорушення у сфері забезпечення безпеки дорожнього руху, зафіксовані в автоматичному режимі, про порушення правил зупинки, стоянки, паркування транспортних засобів, зафіксовані в режимі фотозйомки (відеозапису), та випадків, коли це суперечить інтересам охорони державної таємниці";

10) у другому реченні частини першої статті 251 слова "в автоматичному режимі, які використовуються при нагляді за виконанням правил, норм і стандартів, що стосуються забезпечення безпеки дорожнього руху" замінити словами "в автоматичному режимі або в режимі фотозйомки (відеозапису), які використовуються при нагляді за виконанням правил, норм і стандартів, що стосуються забезпечення безпеки дорожнього руху та паркування транспортних засобів, актом огляду та тимчасового затримання транспортного засобу";

11) у частині першій статті 255:

в абзаці другому пункту 1 слова і цифри "частини третя і четверта статті 122" замінити словами і цифрами "частина четверта статті 122";

пункт 2 викласти в такій редакції:

"2) посадові особи, уповноважені на те виконавчими комітетами (а у населених пунктах, де не створено виконавчих комітетів, - виконавчими органами, що виконують їх повноваження) сільських, селищних, міських рад (частини перша - четверта статті 41, статті 96^2, 103^1, 103^2, 103^3, 104, частина перша статті 106^1, статті 106^2, 127^2, 149-152, частини третя - п'ята статті 152^1, статті 154, 155, 155^2, 156, 156^1, 156^2, 159-160, стаття 175^1 (за порушення, вчинені у місцях, заборонених рішенням відповідної сільської, селищної, міської ради), статті 183, 185^1, 186^5, 197, 198)";

12) у статті 258:

частину другу доповнити словами "а також порушень правил зупинки, стоянки, паркування транспортних засобів, зафіксованих у режимі фотозйомки (відеозапису)";

частину четверту доповнити словами "або залишається повідомлення про притягнення до адміністративної відповідальності за порушення правил зупинки, стоянки або паркування транспортних засобів у разі їх фіксації у режимі фотозйомки (відеозапису), крім випадків фіксації в автоматичному режимі правопорушень у сфері забезпечення безпеки дорожнього руху";

у першому реченні частини п'ятої слова "та правопорушень у сфері забезпечення дорожнього руху, у тому числі зафіксованих в автоматичному режимі" замінити словами "правопорушень у сфері забезпечення безпеки дорожнього руху, у тому числі зафіксованих в автоматичному режимі, або порушень правил зупинки, стоянки, паркування транспортних засобів, зафіксованих у режимі фотозйомки (відеозапису)";

13) у статті 265^2:

назву доповнити словами "працівниками уповноважених підрозділів Національної поліції";

у частині першій:

перше речення після слів "перешкоджає дорожньому руху" доповнити словами "або створює загрозу безпеці руху";

друге речення викласти в такій редакції: "При тимчасовому затриманні транспортного засобу складається акт огляду та тимчасового затримання транспортного засобу, форма якого затверджується Кабінетом Міністрів України";

у частині третій:

перше речення після слів "суттєво не перешкоджає дорожньому руху" доповнити словами "або не створює загрозу безпеці руху";

доповнити реченнями такого змісту: "Випадки тимчасового затримання транспортного засобу та доставлення його для зберігання на спеціальний майданчик визначені частиною третьою статті 265^4 цього Кодексу. При тимчасовому затриманні транспортного засобу місце розташування такого транспортного засобу має бути обов'язково зафіксоване в режимі фотозйомки (відеозапису). Інформація про тимчасове затримання транспортного засобу має невідкладно передаватися на абонентський номер рухомого (мобільного) зв'язку та на адресу електронної пошти, зазначені належними користувачами або особами, за якими зареєстровані транспортні засоби, відповідно до статті 279^4 цього Кодексу. У разі заподіяння транспортному засобу шкоди при його транспортуванні та/або зберіганні завдані збитки відшкодовуються за рахунок суб'єкта господарювання, що надає такі послуги, та/або відповідного страхового відшкодування, що здійснюється за правовідносинами обов'язкового страхування цивільної відповідальності суб'єкта господарювання, що надає послуги із транспортування та/або зберігання транспортних засобів у разі їх тимчасового затримання";

частину шосту доповнити реченням такого змісту: "Повернення транспортного засобу, затриманого шляхом доставки для зберігання на спеціальний майданчик чи стоянку, відбувається невідкладно за зверненням відповідальної особи, зазначеної у частині першій статті 14^2 цього Кодексу, або особи, яка ввезла транспортний засіб на територію України, або особи, яка керувала транспортним засобом на момент вчинення правопорушення, після сплати штрафу за вчинене правопорушення та оплати вартості послуги із транспортування та/або зберігання транспортного засобу";

частину сьому викласти в такій редакції:

"Порядок тимчасового затримання працівниками уповноважених підрозділів Національної поліції транспортних засобів та їх зберігання встановлюється Кабінетом Міністрів України";

14) доповнити статтею 265^4 такого змісту:

"Стаття 265^4. Тимчасове затримання транспортних засобів інспекторами з паркування

Тимчасове затримання транспортного засобу інспектором з паркування здійснюється шляхом доставки для зберігання на спеціальний майданчик чи стоянку за допомогою спеціального автомобіля - евакуатора і дозволяється виключно у випадках, встановлених цією статтею. При тимчасовому затриманні транспортного засобу складається акт огляду та тимчасового затримання транспортного засобу, форма якого затверджується Кабінетом Міністрів України.

Тимчасове затримання транспортного засобу шляхом доставки для зберігання на спеціальний майданчик чи стоянку здійснюється у разі вчинення порушення, передбаченого частиною третьою статті 122 (порушення правил зупинки, стоянки в межах відповідного населеного пункту), частиною першою статті 152^1 цього Кодексу, у випадках, передбачених частиною третьою цієї статті, а так само у разі вчинення порушення, передбаченого частиною другою статті 152^1 цього Кодексу.

Для цілей цього Кодексу розміщення транспортного засобу є таким, що суттєво перешкоджає дорожньому руху або створює загрозу безпеці руху, якщо транспортний засіб:

1) поставлено на проїзній частині у два і більше рядів;

2) розташовано у заборонених Правилами дорожнього руху місцях зупинки або стоянки, а саме:

а) на залізничних переїздах;

б) на трамвайних коліях;

в) на естакадах, мостах, шляхопроводах і під ними, у тунелях;

г) на пішохідних переходах і ближче 10 метрів до них з обох боків, крім випадків зупинки для надання переваги в русі;

ґ) на перехрестях та ближче 10 метрів від краю перехрещуваної проїзної частини за відсутності на ній пішохідного переходу, за винятком зупинки для надання переваги в русі та зупинки проти бокового проїзду на Т-подібних перехрестях, де є суцільна лінія розмітки або розділювальна смуга;

д) на проїзній частині, де відстань між суцільною лінією розмітки чи протилежним краєм проїзної частини і транспортним засобом, що зупинився, менше 3 метрів;

е) ближче 30 метрів від посадкових майданчиків для зупинки маршрутних транспортних засобів, а за їх відсутності - ближче 30 метрів від дорожнього знака такої зупинки з обох боків;

є) ближче 10 метрів від позначеного місця виконання дорожніх робіт і в зоні їх виконання;

ж) у місцях, де буде неможливим зустрічний роз'їзд або об'їзд транспортного засобу, що зупинився;

з) ближче 10 метрів від виїздів з прилеглих територій і безпосередньо в місці виїзду;

3) своїм розташуванням робить неможливим рух інших транспортних засобів або створює перешкоду для руху пішоходів, у тому числі осіб з інвалідністю на спеціальних засобах пересування та пішоходів із дитячими колясками;

4) розташовано на виділеній смузі для руху громадського маршрутного транспорту;

5) розташовано на позначеній відповідними дорожніми знаками та/або дорожньою розміткою велодоріжці;

6) перешкоджає руху або роботі снігоприбирального та іншого технологічного комунального транспорту у разі запровадження надзвичайного стану або у разі оголошення окремої місцевості зоною надзвичайної екологічної ситуації;

7) порушує схему паркування транспортних засобів таким чином, що він блокує проїзд по двох або більше смугах руху.

При тимчасовому затриманні транспортного засобу місце розташування такого транспортного засобу має бути обов'язково зафіксоване в режимі фотозйомки (відеозапису).

Інспектори з паркування зобов'язані невідкладно інформувати про тимчасове затримання транспортного засобу відповідні підрозділи Національної поліції із зазначенням державного номера затриманого транспортного засобу, точного часу його затримання та місця зберігання (адреса та телефони спеціального майданчика чи стоянки), розміщувати цю інформацію на офіційному веб-сайті виконавчого органу відповідної місцевої ради, а також передавати повідомлення про тимчасове затримання транспортного засобу на абонентський номер рухомого (мобільного) зв'язку та адреси електронної пошти, зазначені належними користувачами або особами (від імені осіб), за якими зареєстровані транспортні засоби, відповідно до статті 279^4 цього Кодексу.

Повернення транспортного засобу, затриманого шляхом доставки для зберігання на спеціальний майданчик чи стоянку, відповідальній особі, зазначеній у частині першій статті 14^2 цього Кодексу, або особі, яка ввезла транспортний засіб на територію України, або особі, яка керувала транспортним засобом на момент вчинення правопорушення, відбувається невідкладно за зверненням такої особи після сплати штрафу за вчинене правопорушення та оплати вартості послуг із транспортування та/або зберігання транспортного засобу.

У разі заподіяння транспортному засобу шкоди при його транспортуванні та/або зберіганні завдані збитки відшкодовуються за рахунок суб'єкта господарювання, що надає такі послуги, та/або відповідного страхового відшкодування, що здійснюється за правовідносинами обов'язкового страхування цивільної відповідальності суб'єкта господарювання, що надає послуги із транспортування та/або зберігання транспортних засобів у разі їх тимчасового затримання.

Порядок тимчасового затримання інспекторами з паркування транспортних засобів та їх зберігання встановлюється Кабінетом Міністрів України";

15) частину першу статті 268 доповнити реченням такого змісту: "Особливості розгляду справ про адміністративні правопорушення у сфері забезпечення безпеки дорожнього руху, зафіксовані в автоматичному режимі, та про порушення правил зупинки, стоянки, паркування транспортних засобів, зафіксовані в режимі фотозйомки (відеозапису), встановлюються статтями 279^1-279^4 цього Кодексу";

16) частину другу статті 277 доповнити реченням такого змісту: "Справи про адміністративні правопорушення, передбачені частинами першою, третьою статті 122 (в частині порушення правил зупинки, стоянки), частинами першою і другою статті 152^1 цього Кодексу, зафіксовані в режимі фотозйомки (відеозапису), розглядаються уповноваженою особою невідкладно після виявлення правопорушення та отримання відомостей про суб'єкта цього правопорушення";

17) статті 279^1-279^4 викласти в такій редакції:

"Стаття 279^1. Розгляд справ про адміністративне правопорушення у сфері забезпечення безпеки дорожнього руху, зафіксоване в автоматичному режимі, та про порушення правил зупинки, стоянки, паркування транспортних засобів, зафіксоване в режимі фотозйомки (відеозапису)

У разі якщо адміністративне правопорушення у сфері забезпечення безпеки дорожнього руху зафіксовано в автоматичному режимі або якщо порушення правил зупинки, стоянки, паркування транспортних засобів зафіксовано в режимі фотозйомки (відеозапису), посадова особа уповноваженого підрозділу Національної поліції або інспектор з паркування за даними Єдиного державного реєстру транспортних засобів, а також у разі необхідності - за даними Єдиного державного реєстру юридичних осіб, фізичних осіб - підприємців та громадських формувань встановлює відповідальну особу, зазначену у частині першій статті 14^2 цього Кодексу.

За запитом посадових осіб уповноважених підрозділів Національної поліції, інспекторів з паркування у письмовій або електронній формі (у тому числі за умови ідентифікації цих посадових осіб за допомогою електронного цифрового підпису) відповідні органи (підрозділи) Міністерства внутрішніх справ України, Міністерства юстиції України зобов'язані надавати відомості про належного користувача транспортного засобу, фізичну особу, керівника юридичної особи, за якою зареєстровано транспортний засіб, особу, яка виконує повноваження керівника такої юридичної особи, з обов'язковим дотриманням Закону України "Про захист персональних даних".

Якщо адміністративне правопорушення, передбачене частинами першою, третьою статті 122 (в частині порушення правил зупинки, стоянки), частинами першою, другою статті 152^1 цього Кодексу, зафіксовано в режимі фотозйомки (відеозапису), посадова особа уповноваженого підрозділу Національної поліції або інспектор з паркування зобов'язані розмістити на лобовому склі транспортного засобу копію постанови про притягнення до адміністративної відповідальності (якщо технічні можливості дозволяють встановити відповідальну особу, зазначену у частині першій статті 14^2 цього Кодексу, на місці вчинення правопорушення) або повідомлення про притягнення до адміністративної відповідальності (якщо технічні можливості не дозволяють встановити відповідальну особу, зазначену у частині першій статті 14^2 цього Кодексу, на місці вчинення правопорушення).

Повідомлення про притягнення до адміністративної відповідальності має містити відомості, передбачені частинами другою - четвертою статті 283 цього Кодексу, крім відомостей про особу, стосовно якої розглядається справа. Повідомлення про притягнення до адміністративної відповідальності має містити також інформацію про порядок виконання адміністративного стягнення, у тому числі реквізити для сплати 50 відсотків розміру штрафу протягом 10 банківських днів з дня вчинення відповідного правопорушення, що вважатиметься виконанням адміністративного стягнення у повному обсязі.

Постанова про накладення адміністративного стягнення за правопорушення у сфері забезпечення безпеки дорожнього руху, зафіксоване в автоматичному режимі, або за порушення правил зупинки, стоянки, паркування транспортних засобів, зафіксоване в режимі фотозйомки

(відеозапису), може виноситися без участі особи, яка притягається до адміністративної відповідальності.

Інформація про адміністративні правопорушення у сфері забезпечення безпеки дорожнього руху, зафіксовані в автоматичному режимі, порушення правил зупинки, стоянки, паркування транспортних засобів, зафіксовані в режимі фотозйомки (відеозапису), та винесені постанови про накладення адміністративного стягнення не пізніше наступного робочого дня з дня встановлення відповідальної особи, зазначеної у частині першій статті 14^2 цього Кодексу, вноситься до Реєстру адміністративних правопорушень у сфері безпеки дорожнього руху. Посадова особа уповноваженого підрозділу Національної поліції або інспектор з паркування при внесенні до Реєстру адміністративних правопорушень у сфері безпеки дорожнього руху інформації про зафіксовані в режимі фотозйомки (відеозапису) порушення правил зупинки, стоянки, паркування транспортних засобів, а також при винесенні постанови про накладення адміністративного стягнення за вчинення такого правопорушення перевіряє, чи не були відповідні обставини зафіксовані раніше, а також чи не притягалася відповідна особа до адміністративної відповідальності за це правопорушення іншою уповноваженою посадовою особою. Якщо відповідні відомості про зафіксоване правопорушення вже внесені до Реєстру адміністративних правопорушень у сфері безпеки дорожнього руху або відповідну особу вже притягнуто до адміністративної відповідальності за це правопорушення, постанова іншої уповноваженої посадової особи про притягнення до адміністративної відповідальності підлягає скасуванню.

Постанова про накладення адміністративного стягнення надсилається відповідальній особі, зазначеній у частині першій статті 14^2 цього Кодексу, протягом трьох днів з дня її винесення рекомендованим листом з повідомленням на адресу місця реєстрації (проживання) фізичної особи (місцезнаходження юридичної особи).

Днем отримання постанови є дата, зазначена в поштовому повідомленні про вручення її відповідальній особі, зазначеній у частині першій статті 14^2 цього Кодексу, або повнолітньому члену сім'ї такої особи.

У разі якщо відповідальна особа, зазначена у частині першій статті 14^2 цього Кодексу, відмовляється від отримання постанови, днем отримання постанови є день проставлення в поштовому повідомленні відмітки про відмову в її отриманні.

У разі невручення постанови адресату за зазначеною в Єдиному державному реєстрі транспортних засобів адресою днем отримання постанови вважається день повернення поштового відправлення з позначкою про невручення до органу (підрозділу), уповноважена посадова особа якого винесла відповідну постанову.

Стаття 279^2. Особливості розгляду справи про адміністративне правопорушення у сфері забезпечення безпеки дорожнього руху, зафіксоване в автоматичному режимі, та про порушення правил зупинки, стоянки, паркування транспортних засобів, зафіксоване в режимі фотозйомки (відеозапису), вчинене на транспортному засобі, зареєстрованому за межами України

У разі якщо транспортний засіб зареєстровано за межами України, інформація про вчинене адміністративне правопорушення, зафіксоване в автоматичному режимі, або порушення правил зупинки, стоянки, паркування транспортних засобів, зафіксоване в режимі фотозйомки (відеозапису), вноситься уповноваженою посадовою особою до відповідних електронних реєстрів Міністерства внутрішніх справ України та Державної прикордонної служби України.

Відповідні органи (підрозділи) Державної прикордонної служби України за запитом посадових осіб уповноважених підрозділів Національної поліції, інспекторів з паркування у письмовій або електронній формі (в тому числі за умови ідентифікації цих посадових осіб за допомогою електронного цифрового підпису) зобов'язані надавати відомості про особу, яка ввезла транспортний засіб на територію України, з обов'язковим дотриманням Закону України "Про захист персональних даних".

Вручення особі, яка ввезла транспортний засіб на територію України, копії постанови про накладення адміністративного стягнення за порушення у сфері безпеки дорожнього руху, зафіксоване в автоматичному режимі, та/або за порушення правил зупинки, стоянки, паркування транспортних засобів, зафіксоване в режимі фотозйомки (відеозапису), покладається на органи Державної прикордонної служби України, а у разі якщо транспортний засіб ввезено на територію України громадянином (резидентом) України, розгляд відповідних справ та притягнення до адміністративної відповідальності зазначеної особи здійснюються у порядку, передбаченому статтями 279^1, 291, 300^1 цього Кодексу.

Відмова особи, яка ввезла транспортний засіб на територію України, від виконання постанови про накладення адміністративного стягнення або її оскарження є підставою для внесення відповідних відомостей про іноземців та осіб без громадянства до бази даних осіб, яким згідно із законодавством України не дозволяється в'їзд в Україну, що зберігаються до виконання або скасування зазначеної постанови.

Стаття 279^3. Звільнення відповідальної особи, зазначеної у частині першій статті 14^2 цього Кодексу, особи, яка ввезла транспортний засіб на територію України, від адміністративної відповідальності за правопорушення у сфері забезпечення безпеки дорожнього руху, зафіксоване в автоматичному режимі, або за порушення правил зупинки, стоянки, паркування транспортних засобів, зафіксоване в режимі фотозйомки (відеозапису)

Відповідальна особа, зазначена у частині першій статті 14^2 цього Кодексу, або особа, яка ввезла транспортний засіб на територію України, звільняється від адміністративної відповідальності за правопорушення у сфері забезпечення безпеки дорожнього руху, зафіксоване в автоматичному режимі, або за порушення правил зупинки, стоянки, паркування транспортних засобів, зафіксоване в режимі фотозйомки (відеозапису), якщо протягом 20 календарних днів з дня вчинення відповідного правопорушення або з дня набрання постановою по справі про адміністративне правопорушення законної сили:

ця особа надала документ, який підтверджує, що до моменту вчинення правопорушення транспортний засіб вибув з її володіння внаслідок протиправних дій інших осіб, або щодо протиправного використання іншими особами номерних знаків, що належать її транспортному засобу;

особа, яка керувала транспортним засобом на момент вчинення зазначеного правопорушення, звернулася особисто до органу (посадової особи), уповноваженого розглядати справи про адміністративні правопорушення, із заявою про визнання зазначеного факту адміністративного правопорушення та надання згоди на притягнення до адміністративної відповідальності, а також надала документ (квитанцію) про сплату відповідного штрафу.

У випадках звільнення відповідальної особи, зазначеної у частині першій статті 14^2 цього Кодексу, або особи, яка ввезла транспортний засіб на територію України, від адміністративної відповідальності на підставі:

абзацу другого частини першої цієї статті - винесена стосовно відповідальної особи, зазначеної у частині першій статті 14^2 цього Кодексу, або особи, яка ввезла транспортний засіб на територію України, постанова про притягнення до адміністративної відповідальності скасовується тим органом (посадовою особою), який її виніс;

абзацу третього частини першої цієї статті - до винесеної постанови стосовно відповідальної особи, зазначеної у частині першій статті 14^2 цього Кодексу, або особи, яка ввезла транспортний засіб на територію України, вносяться зміни щодо визначення суб'єктом правопорушення особи, яка фактично керувала транспортним засобом у момент вчинення правопорушення, зафіксованого в автоматичному режимі або в режимі фотозйомки (відеозапису).

Стаття 279^4. Інформування відповідальної особи, зазначеної у частині першій статті 14^2 цього Кодексу, про правопорушення у сфері забезпечення безпеки дорожнього руху, зафіксоване в автоматичному режимі, та про порушення правил зупинки, стоянки, паркування транспортних засобів, зафіксоване в режимі фотозйомки (відеозапису)

За бажанням відповідальної особи, зазначеної у частині першій статті 14^2 цього Кодексу, інформація про фіксування в автоматичному режимі або режимі фотозйомки (відеозапису) адміністративного правопорушення у сферах забезпечення безпеки дорожнього руху та паркування транспортних засобів, вчиненого на належному цій особі транспортному засобі, передається з використанням повідомлень рухомого (мобільного) зв'язку та/або електронної пошти.

Для отримання такої інформації відповідальна особа, зазначена у частині першій статті 14^2 цього Кодексу, звертається безоплатно до уповноваженого органу (підрозділу) Міністерства внутрішніх справ України з відповідною заявою, в якій зазначає бажаний спосіб отримання інформації та абонентський номер засобу рухомого (мобільного) зв'язку та/або адресу електронної пошти.

На підставі заяви, поданої відповідальною особою, зазначеною у частині першій статті 14^2 цього Кодексу, уповноваженим органом (підрозділом) Міністерства внутрішніх справ України інформація про абонентський номер засобу рухомого (мобільного) зв'язку та/або адресу електронної пошти такої особи безоплатно вноситься до Єдиного державного реєстру транспортних засобів.

Порядок безоплатного надання (у тому числі через мережу Інтернет) інформації про адміністративне правопорушення у сфері забезпечення безпеки дорожнього руху, зафіксоване в автоматичному режимі, та про порушення правил зупинки, стоянки, паркування транспортних засобів, зафіксоване в режимі фотозйомки (відеозапису), особам, за якими зареєстровано транспортні засоби, та/або безпосереднім користувачам цих транспортних засобів встановлюється Кабінетом Міністрів України";

18) статтю 280 доповнити другим реченням такого змісту: "Особливості розгляду справ про адміністративне правопорушення у сфері забезпечення безпеки дорожнього руху, зафіксоване в автоматичному режимі, та про порушення правил зупинки, стоянки, паркування транспортних засобів, зафіксоване в режимі фотозйомки (відеозапису), встановлюються статтями 279^1-279^4 цього Кодексу";

19) у статті 283:

у частині третій:

в абзаці першому слова "у сфері забезпечення безпеки дорожнього руху" замінити словами "у сферах забезпечення безпеки дорожнього руху та паркування транспортних засобів";

абзац четвертий викласти в такій редакції:

"технічний засіб, яким здійснено фото або відеозапис (якщо такий запис здійснювався)";

частину четверту викласти в такій редакції:

"Постанова по справі про адміністративне правопорушення у сфері забезпечення безпеки дорожнього руху, зафіксоване в автоматичному режимі, або про порушення правил зупинки, стоянки, паркування транспортних засобів, зафіксоване в режимі фотозйомки (відеозапису), крім даних, визначених частинами другою і третьою цієї статті, повинна містити відомості про адресу веб-сайту в мережі Інтернет, на якому особа може ознайомитися із зображенням чи відеозаписом транспортного засобу в момент вчинення адміністративного правопорушення, ідентифікатор для доступу до зазначеної інформації та порядок звільнення від адміністративної відповідальності";

20) у частині дев'ятій статті 285 слова "у сфері забезпечення безпеки дорожнього руху, зафіксоване в автоматичному режимі" замінити словами "у сфері забезпечення безпеки дорожнього руху, зафіксоване в автоматичному режимі, та про порушення правил зупинки, стоянки, паркування транспортних засобів, зафіксоване в режимі фотозйомки (відеозапису)";

21) у частині першій статті 288:

у пунктах 1 і 2 слова "виконавчий комітет" в усіх відмінках замінити словами "виконавчий комітет (а у населених пунктах, де не створено виконавчих комітетів, - виконавчі органи, що виконують їх повноваження)" у відповідному відмінку;

включити пункт 4 такого змісту:

"4) постанову інспектора з паркування про накладення адміністративного стягнення (частини перша і третя статті 122, частини перша і друга статті 152[1] цього Кодексу) - в районний, районний у місті, міський чи міськрайонний суд у порядку, визначеному Кодексом адміністративного судочинства України, з урахуванням особливостей, визначених цим Кодексом";

22) у першому реченні статті 289 слова "у сфері забезпечення безпеки дорожнього руху, у тому числі зафіксовані в автоматичному режимі" замінити словами "у сфері забезпечення безпеки дорожнього руху, зафіксовані в автоматичному режимі, та/або про порушення правил зупинки, стоянки, паркування транспортних засобів, зафіксовані в режимі фотозйомки (відеозапису)", а слова "вручення такої постанови" - словами "набрання постановою законної сили";

23) у статті 291:

частину першу після слів "в автоматичному режимі" доповнити словами "про порушення правил зупинки, стоянки, паркування транспортних засобів, зафіксованого в режимі фотозйомки (відеозапису)";

частину другу викласти в такій редакції:

"Постанова по справі про адміністративне правопорушення у сфері забезпечення безпеки дорожнього руху, у тому числі зафіксоване в автоматичному режимі, або про порушення правил зупинки, стоянки, паркування транспортних засобів, зафіксоване в режимі фотозйомки (відеозапису), набирає законної сили після її вручення особі або отримання поштового повідомлення про вручення або про відмову в її отриманні, або повернення поштового відправлення з позначкою про невручення";

24) частину третю статті 299 після слів "в автоматичному режимі" доповнити словами "та про порушення правил зупинки, стоянки, паркування транспортних засобів, зафіксовані в режимі фотозйомки (відеозапису)";

25) статтю 300[1] викласти в такій редакції:

"Стаття 300[1]. Порядок виконання постанови про накладення адміністративного стягнення у вигляді штрафу за правопорушення у сфері забезпечення безпеки дорожнього руху, зафіксоване в автоматичному режимі, або про порушення правил зупинки, стоянки, паркування транспортних засобів, зафіксоване в режимі фотозйомки (відеозапису)

У разі сплати відповідальною особою, зазначеною у частині першій статті 14[2] цього Кодексу, або громадянином (резидентом) України, який ввіз на територію України транспортний засіб, зареєстрований за межами України, 50 відсотків розміру штрафу протягом 10 банківських днів з дня набрання законної сили постановою про накладення адміністративного стягнення за правопорушення у сфері забезпечення безпеки дорожнього руху, зафіксоване в автоматичному режимі, або за порушення правил зупинки, стоянки, паркування транспортних засобів, зафіксоване в режимі фотозйомки (відеозапису), така постанова вважається виконаною. Постанова про накладення адміністративного стягнення за порушення зупинки, стоянки та паркування транспортних засобів, зафіксоване в режимі фотозйомки (відеозапису), також вважається виконаною у разі сплати штрафу за повідомленням про притягнення до адміністративної відповідальності, залишеним уповноваженою посадовою особою на місці вчинення правопорушення на лобовому склі транспортного засобу, у тому числі шляхом сплати 50 відсотків розміру штрафу протягом 10 банківських днів з дня вчинення відповідного правопорушення.

У разі несплати штрафу особами, зазначеними у частині першій цієї статті, протягом 30 днів з дня набрання законної сили постановою про накладення адміністративного стягнення за правопорушення у сферах безпеки дорожнього руху та паркування транспортних засобів така постанова підлягає примусовому виконанню.

У разі оскарження постанови про накладення адміністративного стягнення у вигляді штрафу за правопорушення у сферах безпеки дорожнього руху та паркування транспортних засобів перебіг строків, визначених цією статтею, зупиняється до розгляду скарги".

2. У Законі України "Про дорожній рух" (Відомості Верховної Ради України, 1993 р., № 31, ст. 338 із наступними змінами):

1) статтю 6 після частини першої доповнити новою частиною такого змісту:

"До компетенції міських рад та їх виконавчих органів у сфері дорожнього руху також належить:

затвердження вимог до облаштування майданчиків для паркування транспортних засобів з урахуванням норм, нормативів, стандартів у сфері благоустрою населених пунктів, державних будівельних норм, технічних умов, Правил дорожнього руху та інших нормативних документів;

впровадження в межах відповідного населеного пункту автоматизованої системи контролю оплати вартості послуг з паркування, затвердження технічних вимог та завдання до цієї системи;

уповноваження інспекторів з паркування здійснювати у випадках, визначених законом, розгляд справ про адміністративні правопорушення та проводити тимчасове затримання транспортних засобів;

визначення шляхів стимулювання користування електромобілями та іншими екологічними видами транспорту".

У зв'язку з цим частину другу вважати частиною третьою;

2) статтю 7 після абзацу восьмого доповнити чотирма новими абзацами такого змісту:

"затвердження вимог до облаштування майданчиків для паркування транспортних засобів з урахуванням норм, нормативів, стандартів у сфері благоустрою населених пунктів, державних будівельних норм, технічних умов, Правил дорожнього руху та інших нормативних документів;

впровадження в межах відповідного населеного пункту автоматизованої системи контролю оплати вартості послуг з паркування, затвердження технічних вимог та завдання до цієї системи;

уповноваження інспекторів з паркування здійснювати у випадках, визначених законом, розгляд справ про адміністративні правопорушення та проводити тимчасове затримання транспортних засобів;

визначення шляхів стимулювання користування електромобілями та іншими екологічними видами транспорту".

У зв'язку з цим абзаци дев'ятий - дванадцятий вважати відповідно абзацами тринадцятим - шістнадцятим;

3) частину другу статті 16 доповнити абзацом тринадцятим такого змісту:

"оплачувати вартість послуг з користування майданчиком для платного паркування транспортного засобу";

4) у частинах п'ятій, шостій і восьмій статті 34 слова "ведеться Єдиний державний реєстр" замінити словами "та належних користувачів ведеться Єдиний державний реєстр транспортних засобів";

5) статтю 34^1 викласти в такій редакції:

"**Стаття 34^1**. Надання інформації про зареєстровані транспортні засоби з Єдиного державного реєстру транспортних засобів

Інформація про зареєстровані транспортні засоби та їх власників, належних користувачів, що міститься у Єдиному державному реєстрі транспортних засобів, держателем якого є Міністерство внутрішніх справ України, є відкритою та загальнодоступною.

Для фізичних та юридичних осіб інформація з Єдиного державного реєстру транспортних засобів надається шляхом пошуку за суб'єктом (власником транспортного засобу) в електронній формі через офіційний веб-сайт органу виконавчої влади, що реалізує державну політику у сфері реєстрації та обліку транспортних засобів, за умови ідентифікації такої особи (фізичної або юридичної) з використанням електронного цифрового підпису чи іншого альтернативного засобу ідентифікації особи, чи в паперовій формі шляхом подання заяви особисто або направлення її поштою до органів Міністерства внутрішніх справ України. Інформація з Єдиного державного реєстру транспортних засобів надається у порядку і за формою, що встановлюються Кабінетом Міністрів України.

За запитом посадових осіб органів державної влади, органів місцевого самоврядування, судів, органів Національної поліції, органів прокуратури, органів Служби безпеки України, адвокатів, нотаріусів, інспекторів з паркування інформація з Єдиного державного реєстру транспортних засобів у зв'язку із здійсненням ними повноважень, визначених законом, надається за суб'єктом (власником, належним користувачем транспортного засобу) чи за державним номерним знаком у письмовій або електронній формі шляхом безпосереднього доступу до Єдиного державного реєстру транспортних засобів, за умови ідентифікації відповідної посадової особи за допомогою електронного цифрового підпису. Порядок доступу до Єдиного державного реєстру транспортних засобів встановлюється Кабінетом Міністрів України.

За заявою власника чи іншого правоволодільця орган реєстрації та обліку транспортних засобів надає інформацію про осіб, які отримали відомості про зареєстрований транспортний засіб, що йому належить.

Інформація про зареєстрований транспортний засіб чи його власника, належного користувача, отримана в електронній чи паперовій формі відповідно до законодавства за допомогою програмних засобів ведення Єдиного державного реєстру транспортних засобів, є офіційною та використовується відповідно до законодавства";

6) абзац десятий статті 52^1 викласти в такій редакції:

"ведення Реєстру адміністративних правопорушень у сфері безпеки дорожнього руху, надання доступу до ресурсів цього реєстру щодо порушень правил зупинки, стоянки та паркування транспортних засобів, зафіксованих в автоматичному режимі або в режимі фотозйомки (відеозапису), посадовим особам, уповноваженим розглядати справи за такі правопорушення";

7) статті 52^2 та 53^1 викласти в такій редакції:

"**Стаття 52^2**. Оплата послуг з паркування транспортних засобів та контроль за здійсненням такої оплати

При розміщенні транспортних засобів на майданчику для платного паркування особи, які розміщують транспортні засоби на такому майданчику, оплачують вартість послуг з користування майданчиком для платного паркування транспортного засобу згідно з тарифом, встановленим органом місцевого самоврядування відповідно до порядку формування тарифів на послуги з користування майданчиками для платного паркування транспортних засобів, затвердженого Кабінетом Міністрів України. Інспекторам з паркування забороняється приймати грошові кошти у готівковій формі в рахунок оплати вартості таких послуг та/або в рахунок оплати штрафів, накладених на місці вчинення правопорушення.

Положення частини першої цієї статті не застосовуються у випадках, визначених частинами шостою та сьомою статті 30 Закону України "Про основи соціальної захищеності інвалідів в Україні" щодо місць для безоплатного паркування, а також до осіб та транспортних засобів, які відповідно до закону та/або рішення відповідної міської, селищної, сільської ради звільняються від оплати вартості послуг з користування майданчиками для платного паркування транспортних засобів на спеціально відведених (позначених) на цих майданчиках місцях.

Міські, селищні, сільські ради можуть прийняти рішення про впровадження на території населеного пункту автоматизованої системи контролю оплати вартості послуг з паркування, програмно-технічний комплекс якої надає можливість в онлайн-режимі контролювати оплату послуг з користування майданчиками для платного паркування.

У разі впровадження у відповідному населеному пункті автоматизованої системи контролю оплати вартості послуг з паркування оплата послуг з користування майданчиками для платного паркування транспортних засобів здійснюється шляхом перерахування грошових коштів через установи банків, платіжні пристрої (банківські автомати, платіжні термінали), паркувальні автомати, засоби мобільного зв'язку, за допомогою інших програмно-технічних комплексів, призначених для автоматизованого зарахування грошових коштів на відповідні рахунки.

Особи, які розміщують транспортні засоби на майданчику для платного паркування в межах населеного пункту, в якому не впроваджено автоматизованої системи контролю оплати паркування, але фіксація обставин порушення правил паркування транспортних засобів здійснюється інспекторами з паркування в режимі фотозйомки (відеозапису), зобов'язані сплачувати вартість послуг з користування майданчиком для платного паркування транспортного засобу та залишати на час паркування під лобовим склом транспортного засобу відповідний документ про оплату послуг з користування майданчиком для платного паркування";

"**Стаття 53[1]**. Відповідальність за правопорушення у сфері забезпечення безпеки дорожнього руху, зафіксовані в автоматичному режимі, та за порушення правил зупинки, стоянки, паркування транспортних засобів, зафіксовані в режимі фотозйомки (відеозапису)

Відповідальність за правопорушення у сфері забезпечення безпеки дорожнього руху, зафіксовані в автоматичному режимі, або порушення правил зупинки, стоянки, паркування транспортних засобів, зафіксовані в режимі фотозйомки (відеозапису), несе фізична особа або керівник юридичної особи, за якою зареєстровано транспортний засіб, а в разі якщо до Єдиного державного реєстру транспортних засобів внесено відомості про належного користувача відповідного транспортного засобу - належний користувач транспортного засобу, а якщо в Єдиному державному реєстрі юридичних осіб, фізичних осіб - підприємців та громадських формувань відсутні на момент запиту відомості про керівника юридичної особи, за якою зареєстрований транспортний засіб, - особа, яка виконує повноваження керівника такої юридичної особи.

Відповідальна особа, зазначена у частині першій цієї статті, у разі притягнення її до відповідальності за правопорушення у сфері забезпечення безпеки дорожнього руху, зафіксовані в автоматичному режимі, або порушення правил зупинки, стоянки, паркування транспортних засобів, зафіксовані в режимі фотозйомки (відеозапису), має право зворотної вимоги до особи, яка керувала транспортним засобом у момент вчинення правопорушення.

Порядок та особливості притягнення до адміністративної відповідальності за правопорушення у сфері забезпечення безпеки дорожнього руху, зафіксовані в автоматичному режимі, та порушення правил зупинки, стоянки, паркування транспортних засобів, зафіксовані в режимі фотозйомки (відеозапису), визначаються Кодексом України про адміністративні правопорушення".

3. У Законі України "Про місцеве самоврядування в Україні" (Відомості Верховної Ради України, 1997 р., № 24, ст. 170 із наступними змінами):

1) у частині першій статті 26:

пункт 56 викласти в такій редакції:

"56) визначення шляхів стимулювання користування електромобілями та іншими екологічними видами транспорту";

доповнити пунктом 56[1] такого змісту:

"56[1]) затвердження вимог до облаштування майданчиків для паркування транспортних засобів з урахуванням норм, нормативів, стандартів у сфері благоустрою населених пунктів, державних будівельних норм, технічних умов, Правил дорожнього руху та інших нормативних

документів";

2) підпункт 7^1 пункту "а" частини першої статті 30 доповнити абзацами другим і третім такого змісту:

"впровадження в межах відповідного населеного пункту автоматизованої системи контролю оплати вартості послуг з паркування, затвердження технічних вимог та завдання до цієї системи;

уповноваження інспекторів з паркування здійснювати у випадках, визначених законом, розгляд справ про адміністративні правопорушення та проводити тимчасове затримання транспортних засобів".

4. Частину першу статті 7 Закону України "Про страхування" (Відомості Верховної Ради України, 2002 р., № 7, ст. 50 із наступними змінами) доповнити пунктом 9^1 такого змісту:

"9^1) страхування цивільної відповідальності суб'єкта господарювання, що надає послуги із транспортування та/або зберігання транспортних засобів у разі тимчасового затримання транспортних засобів, за шкоду, яка може бути заподіяна транспортному засобу при здійсненні його транспортування та/або зберігання".

II. Прикінцеві положення

1. Цей Закон набирає чинності через 180 днів з дня його опублікування.

2. Кабінету Міністрів України забезпечити перегляд нормативних вимог, а також практичного застосування дорожніх знаків "зупинка заборонена" та "стоянка заборонена" щодо збільшення площ проїзних частин вулиць населених пунктів України, на яких можуть бути відведені (облаштовані) місця для паркування транспортних засобів.

3. Кабінету Міністрів України до дня набрання чинності цим Законом:

забезпечити розроблення та перегляд нормативно-правових актів, що випливають із цього Закону;

привести свої нормативно-правові акти у відповідність із цим Законом;

забезпечити приведення міністерствами та іншими центральними органами виконавчої влади їх нормативно-правових актів у відповідність із цим Законом.

4. Рекомендувати органам місцевого самоврядування:

не пізніше дня набрання чинності цим Законом прийняти відповідні рішення, передбачені цим Законом, а також привести свої рішення у відповідність із цим Законом;

впроваджувати автоматизовану систему контролю оплати паркування;

вжити заходів щодо збільшення чисельності посадових осіб місцевого самоврядування для прийняття на службу в органи місцевого самоврядування інспекторів з паркування.

Президент України **П.ПОРОШЕНКО**

м. Київ
21 грудня 2017 року
№ 2262-VIII

Соціальні сервіси та закладки:

4

08/231-2778/ПР
12.09.2019

КИЇВСЬКА МІСЬКА РАДА

IX СЕСІЯ VIII СКЛИКАННЯ

РІШЕННЯ

_____№_____

Про звернення Київської міської ради
до Президента України та
Кабінету Міністрів України
щодо виділення коштів на будівництво
лінії метро на житловий масив Троєщина у м. Києві

ПРОЕКТ

Згідно з Законами України "Про місцеве самоврядування в Україні", "Про столицю України - місто-герой Київ", "Про статус депутатів місцевих рад", Державною програмою будівництва та розвитку мережі метрополітенів на 2006 – 2010 роки, затвердженою постановою Кабінету Міністрів України від 7 березня 2006 р. № 257, з метою вирішення питання транспортного сполучення для жителів житлового масиву Троєщина, Київська міська рада

ВИРІШИЛА:

1. Направити звернення Київської міської ради до Президента України та Кабінету Міністрів України щодо виділення коштів на будівництво лінії метро на житловий масив Троєщина у м. Києві, згідно з додатком.
2. Офіційно оприлюднити це звернення відповідно до вимог чинного законодавства України.
3. Контроль за виконанням цього рішення покласти на постійну комісію Київської міської ради з питань транспорту, зв'язку та реклами.

Київський міський голова В. Кличко

ПОДАННЯ:

Депутат Київської міської ради Т. Меліхова

ПОГОДЖЕНО:

Голова постійної комісії
Київської міської ради з питань
місцевого самоврядування,
регіональних та міжнародних зв'язків О. Березніков

Секретар постійної комісії
Київської міської ради з питань
місцевого самоврядування,
регіональних та міжнародних зв'язків Т. Криворучко

Голова постійної комісії
Київської міської ради з питань
транспорту, зв’язку та реклами О. Окопний

Секретар постійної комісії
Київської міської ради з питань
транспорту, зв’язку та реклами А. Задерейко

Начальник управління
правового забезпечення
діяльності Київської міської ради Г. Гаршина

Додаток
до рішення Київської міської ради
від_____№_____

ЗВЕРНЕННЯ КИЇВСЬКОЇ МІСЬКОЇ РАДИ

до Президента України та Кабінету Міністрів України щодо виділення коштів на будівництво лінії метро на житловий масив Троєщина у м. Києві

Вигурівщина - Троєщина - це житловий масив міста Києва, який за чисельністю мешканців у ньому (близько 300 тисяч) може конкурувати з досить великими містами України.

Інфраструктурні проблеми мешканців Деснянського району, який є другим за величиною районом міста Києва та єдиним у якого немає лінії метро - вагомі.

Шлях до найближчої станції метро «Почайна» проходить через Північний міст, який пов'язує два береги Дніпра. Понад сорок років тому цього було цілком достатньо, але тепер - ні. У 70-80 роки виникла ідея будівництва четвертої гілки метро – Подільсько - Воскресенської. Дана лінія метро не мала заходити на Троєщину, а повинна була проходити через Воскресенку по вул. Стальського та закінчитись в електродепо на вул. Крайній, в той час як Лівобережна лінія мала заходити на Троєщину по вул. Бальзака. Подільсько - Вигурівська лінія, з трасуванням по Маяковського, з'явилась лише у проекті Геплану до 2025 року.

Вартість будівництва метро на Троєщину оцінюють в межах 40-50 мільярдів гривень, що практично дорівнює річному бюджету м. Києва. А появу нової гілки метро на Троєщину прогнозують не раніше, аніж у 2035 році. Адже за нормативами потрібно щонайменше шість років, аби завершити будівництво Подільсько - Воскресенського мосту. За цей період жителі столиці можуть отримати нову гілку першої черги – від станції Райдужного до Тараса Шевченка – за умови одночасного будівництва станцій метрополітену і Подільсько-Воскресенського мосту. Вся гілка, від Севастопольської площі до вулиці Пухівської на Троєщині може бути збудована не раніше, ніж за 15 років, за умови безперервного фінансування. Наразі навіть проекту Подільсько - Вигурівської лінії не існує.

Подільський мостовий перехід - мостовий перехід, що споруджується в Києві через річку Дніпро і має з'єднати Поділ з лівобережними районами Воскресенка та Райдужний масив будується з 1993 року, дата відкриття багато разів відкладалася.

Двоярусна споруда складається з трьох мостів та естакад, які їх з'єднують. На верхньому ярусі планується 6 смуг для руху автотранспорту (по 3 в один бік), на нижньому — Подільсько-Вигурівська лінія метро зі станціями «Суднобудівна», «Труханів острів» і «Затока Десенка», які будуть знаходитися на естакадах.

Семикілометровий міст мав з'єднати правий берег Києва з Трухановим островом, Воскресенським масивом та Троєщиною. А також врятувати від заторів мешканців лівого берега і врешті подарувати гілку метро на Троєщину. Роботи по будівництву подільського мостового переходу періодично поновлювали, тривають вони і сьогодні, але міст так і залишається в недобудованому вигляді.

Житловий масив Троєщина є одним з самих проблемним місць по транспотному сполученню у місті Києві. Будівництво метро на Троєщину є вкрай необхідним для жителів даного масиву.

Звертаємося до Вас, Володимире Олександровичу, як до новообраного Президента України та членів Кабінету Міністрів України з проханням виділити кошти для будівництва лінії метро на житловий масив Троєщина у м. Києві та вирішити проблему транспортного сполучення для більше ніж 300 тисяч жителів житлового масиву Вигурівщина - Троєщина у місті Києві.

Київський міський голова В. Кличко

ПОЯСНЮВАЛЬНА ЗАПИСКА

до проекту рішення Київської міської ради «Про звернення Київської міської ради до Президента України та Кабінету Міністрів України щодо виділення коштів на будівництво лінії метро на житловий масив Троєщина у м. Києві»

1. Обґрунтування необхідності прийняття рішення.

Вигурівщина - Троєщина - це житловий масив міста Києва, який за чисельністю мешканців у ньому (близько 300 тисяч) може конкурувати з досить великими містами України.

Інфраструктурні проблеми мешканців Деснянського району, який є другим за величиною районом міста Києва та єдиним у якого немає лінії метро - вагомі.

Шлях до найближчої станції метро «Почайна» проходить через Північний міст, який пов'язує два береги Дніпра. Понад сорок років тому цього було цілком достатньо, але тепер - ні. У 70-80 роки виникла ідея будівництва четвертої гілки метро – Подільсько - Воскресенської. Дана лінія метро не мала заходити на Троєщину, а повинна проходити через Воскресенку по вул. Стальського та закінчитись в електродепо на вул. Крайній, в той час як Лівобережна лінія мала заходити на Троєщину по вул. Бальзака. Подільсько - Вигурівська лінія, з трасуванням по Маяковського, з'явилась лише у проекті Геплану до 2025 року.

Вартість будівництва метро на Троєщину оцінюють в межах 40-50 мільярдів гривень, що практично дорівнює річному бюджету м. Києва. А появу нової гілки метро на Троєщину прогнозують не раніше, аніж у 2035 році. Адже за нормативами потрібно щонайменше шість років, аби завершити будівництво Подільсько - Воскресенського мосту. За цей період жителі столиці можуть отримати нову гілку першої черги – від станції Райдужного до Тараса Шевченка – за умови одночасного будівництва станцій метрополітену і Подільсько-Воскресенського мосту. Вся гілка, від Севастопольської площі до вулиці Пухівської на Троєщині може буде збудована не раніше, ніж за 15 років, за умови безперервного фінансування. Наразі навіть проекту Подільсько - Вигурівської лінії не існує.

Житловий масив Троєщина є одним з самих проблемним місць по транспотному сполученню у місті Києві. Тому виникла необхідність розробки проекту рішення «Про звернення Київської міської ради до Президента України та Кабінету Міністрів України щодо виділення коштів на будівництво лінії метро на житловий масив Троєщина у м. Києві».

2. Мета і завдання прийняття рішення.

Метою прийняття рішення є вирішення питання транспортного сполучення для жителів житлового масиву Троєщина.

3. Стан нормативно-правової бази у даній сфері правового регулювання.

Проект рішення підготовлено відповідно до Законів України “Про місцеве самоврядування в Україні”, “Про столицю України - місто-герой Київ”, “Про статус депутатів місцевих рад”, Державної програми будівництва та розвитку мережі метрополітенів на 2006 – 2010 роки, затвердженої постановою Кабінету Міністрів України від 7 березня 2006 р. № 257.

5. Фінансово-економічне обґрунтування.

Прийняття рішення не потребує додаткових витрат з міського бюджету.

Доповідач на пленарному засіданні:

Доповідач по проекту рішення - депутат Київської міської ради, Меліхова Тетяна Іванівна.

З повагою

Депутат Київської міської ради Т. Меліхова

Заступник міського голови –
секретар Київської міської ради

Окопному О. Ю.
Березнікову О. І. – відп.
Гаршиній Г. А.

Прошу розглянути проект рішення від 12.09.2019 №08/231-2778/ПР в установленому порядку.

Пихтіній О. М.

Для контролю за проходженням та тиражування

Юнаковій С. М.
Лазор Л. В.
Давтяну Д. О. - до відома
Хонді М. П. – до відома

В.ПРОКОПІВ

"12 " вересня 2019 року
№ 08/231 – 2778/ПР

08/231-2778/ПР
12.09.2019

ДЕПУТАТ
КИЇВСЬКОЇ МІСЬКОЇ РАДИ VIII СКЛИКАННЯ

"12" вересня 2019 р. № 08/279/08/259-59

Заступнику міського голови -
секретарю Київської міської ради
Прокопіву В.В.

Шановний Володимире Володимировичу!

Відповідно до ст. 21, ст. 23, ст. 25 Регламенту Київської міської ради, затвердженого рішенням Київради від 12.11.2014 року №351/351, прошу Вас дати доручення розглянути проект рішення «Про звернення Київської міської ради до Президента України та Кабінету Міністрів України щодо виділення коштів на будівництво лінії метро на житловий масив Троєщина у м. Києві» постійною комісією Київської міської ради з питань місцевого самоврядування, регіональних та міжнародних зв'язків та постійною комісією Київської міської ради з питань транспорту, зв'язку та реклами, з подальшим винесенням на розгляд чергового пленарного засідання сесії Київської міської ради.

Додаток:

1. Проект рішення «Про звернення Київської міської ради до Президента України та Кабінету Міністрів України щодо виділення коштів на будівництво лінії метро на житловий масив Троєщина у м. Києві».

2. Звернення Київської міської ради до Президента України та Кабінету Міністрів України щодо виділення коштів на будівництво лінії метро на житловий масив Троєщина у м. Києві.

3. Пояснювальна записка.

З повагою

Депутат Київради Т. Меліхова

№ 5

08/231 – 2515/ПР
09.08.2019

КИЇВСЬКА МІСЬКА РАДА

IX сесія VIII скликання

РІШЕННЯ

_____№_____ ПРОЄКТ

Про безоплатну передачу майна комунальної власності територіальної громади міста Києва до комунальної власності територіальної громади селища міського типу Чернівці Чернівецького району Вінницької області

6(169)

Відповідно до статті 327 Цивільного кодексу України, пункту 30 частини першої статті 26, частин п'ятої та шостої статті 60 Закону України «Про місцеве самоврядування в Україні», враховуючи звернення виконавчого комітету Чернівецької селищної ради Чернівецького району Вінницької області (лист від 17 травня 2019 року № 217), рішення Чернівецької селищної ради Чернівецького району Вінницької області від 11 квітня 2019 року «Про надання згоди на безоплатне прийняття основних засобів (транспортної техніки) у комунальну власність Чернівецької територіальної громади» та згоду комунального автотранспортного підприємства № 273904 (лист від 26 червня 2019 року № 295 та лист від 26 червня 2019 року № 296), Київська міська рада вирішила:

1. Передати безоплатно у комунальну власність територіальної громади селища міського типу Чернівці Чернівецького району Вінницької області майно, яке належить до комунальної власності територіальної громади міста Києва та закріплене на праві господарського відання за комунальним автотранспортним підприємством № 273904, згідно з додатком.

2. Комунальному автотранспортному підприємству № 273904:

2.1. Спільно з Чернівецькою селищною радою Чернівецького району Вінницької області забезпечити в установленому порядку приймання-передачу майна, зазначеного у додатку, та надати до Департаменту комунальної власності

м. Києва виконавчого органу Київської міської ради (Київської міської державної адміністрації) копії актів приймання-передачі.

2.2. Списати з балансу майно, зазначене у додатку, після виконання пункту 2.1 цього рішення, в установленому порядку.

3. Контроль за виконанням цього рішення покласти на постійну комісію Київської міської ради з питань власності.

Київський міський голова Віталій КЛИЧКО

Подання:

Заступник голови	Дмитро ДАВТЯН
Виконувач обов'язків директора Департаменту транспортної інфраструктури	Іван ШПИЛЬОВИЙ
Начальник юридичного управління Департаменту транспортної інфраструктури	Тетяна ЩЕРБАНЬ

Погодження:

Перший заступник голови	Микола ПОВОРОЗНИК
Заступник голови	Володимир СЛОНЧАК
Директор Департаменту комунальної власності м. Києва	Андрій ГУДЗЬ
Директор комунальної корпорації «Київавтодор»	Олександр ГУСТЄЛЄВ
Директор комунального автотранспортного підприємства № 273904	Валерій РОЖКОВ
Заступник керівника апарату – Начальник юридичного управління	Леся ВЕРЕС
Керівник апарату	Дмитро ЗАГУМЕННИЙ

Постійна комісія Київської міської ради з питань транспорту, зв'язку та реклами

Голова	Олексій ОКОПНИЙ
Секретар	Андрій ЗАДЕРЕЙКО

Постійна комісія Київської міської ради з питань власності

Голова	Леонід АНТОНЄНКО
Секретар	Сергій АРТЕМЕНКО

Начальник Управління правового забезпечення діяльності Київської міської ради	Ганна ГАРШИНА

Додаток
до рішення Київської міської ради
від _____ № _____

Майно, яке належить до комунальної власності територіальної громади міста Києва та закріплене на праві господарського відання за комунальним автотранспортним підприємством № 273904

№ п/п	Марка машини, номер шасі (кузова/рами)	Державний номер	Первісна балансова вартість, грн.	Залишкова балансова вартість, грн.
1.	Вантажний самоскид Марка: КАМАЗ Модель: 55111 Шасі: 95/11000008 XTC551110V2098130 1997 року випуску	АА6106ОР	96 210,81	0,00
2.	Вантажний самоскид Марка: КАМАЗ Модель: 55111 Шасі: 135570/4406G XTC551110R1075239 1994 року випуску	АА6109ОР	89 389,21	0,00
3.	Бульдозер Марка: ДЗ-42 Заводський номер: 892584 Двигун: 004127 1988 року випуску	61319АА	92 510,60	0,00
4.	Коток дорожний Марка: ГРВ-101 Заводський номер: 2059 Двигун: 003881 1984 року випуску	61315АА	33 311,62	0,00
5.	Коток дорожний Марка: ДУ-48 Заводський номер: Б/Н Двигун: 3012146 1984 року випуску	61456АА	13 268,29	0,00
6.	Навантажувач фронтальний Марка: ТО-30 Заводський номер: 4929	61317АА	34 272,94	0,00

	Двигун: 571431 1990 року випуску			
7.	Навантажувач Марка: UNC-151 Заводський номер: 04529 Двигун: 0244 Шасі: 277009 1986 року випуску	61304АА	62 266,40	0,00

Київський міський голова Віталій КЛИЧКО

ПОЯСНЮВАЛЬНА ЗАПИСКА
до проєкту рішення Київської міської ради «Про безоплатну передачу майна комунальної власності територіальної громади міста Києва до комунальної власності територіальної громади селища міського типу Чернівці Чернівецького району Вінницької області»

1. Обґрунтування необхідності прийняття рішення

Проєкт рішення розроблено враховуючи звернення виконавчого комітету Чернівецької селищної ради Чернівецького району Вінницької області (лист від 17 травня 2019 року № 217) та рішення Чернівецької селищної ради Чернівецького району Вінницької області від 11 квітня 2019 року «Про надання згоди на безоплатне прийняття основних засобів (транспортної техніки) у комунальну власність Чернівецької територіальної громади» з метою безоплатної передачі з комунальної власності територіальної громади міста Києва до комунальної власності територіальної громади селища міського типу Чернівці Чернівецького району Вінницької області майна, яке належить до комунальної власності територіальної громади міста Києва, закріплене на праві господарського відання за комунальним автотранспортним підприємством № 273904, а саме:

- вантажний самоскид, марки КАМАЗ, модель 55111, 1997 року випуску, реєстраційний номер АА6106ОР, номер шасі 95/11000008 XTC551110R1075239, первісна вартість 96 210, 81 грн., залишкова вартість 0,00 грн.;
- вантажний самоскид, марки КАМАЗ, модель 55111, 1994 року випуску, реєстраційний номер АА6109ОР, номер шасі 135570/4406G XTC 551110R1075239, первісна вартість 89 398,21 грн., залишкова вартість 0,00 грн.;
- бульдозер, марки ДЗ-42, 1988 року випуску, реєстраційний номер 61319 АА, заводський номер 892584, номер двигуна 004127, первісна вартість 92 510, 60 грн., залишкова вартість 0,00 грн.;
- коток дорожний, марки ГРВ-101, 1984 року випуску, реєстраційний номер 61315 АА, заводський номер 2059, номер двигуна 003881, первісна вартість 33 311, 62 грн., залишкова вартість 0,00 грн.;
- коток дорожний, марки ДУ-48, 1984 року випуску, реєстраційний номер 61456 АА, заводський номер Б/Н, номер двигуна 3012146, первісна вартість 13 268,29 грн., залишкова вартість 0,00 грн.;
- навантажувач фронтальний, марки ТО-30, 1990 року випуску, реєстраційний номер 61317 АА, заводський номер 4929, номер двигуна 571431, первісна вартість 34 272, 94 грн., залишкова вартість 0,00 грн.;
- навантажувач, марки UNC-151, 1986 року випуску, реєстраційний номер 61304АА, заводський номер 04529, номер двигуна 0244, номер шасі 277009, первісна вартість 62 266,40 грн., залишкова вартість 0,00 грн.

Враховуючи, що станом на час розробки даного проєкту рішення залишкова вартість зазначеного майна складає 0,00 грн., безоплатна передача зазначеної транспортної техніки не ослаблює економічні основи місцевого самоврядування, не зменшує обсяг та не погіршує умови надання послуг

комунальним автотранспортним підприємством КАТП-273904 відповідно до його завдань.

2. Мета і шляхи її досягнення

Метою розробки рішення є безоплатна передача майна, що закріплене на праві господарського відання за комунальним автотранспортним підприємством № 273904 з комунальної власності територіальної громади міста Києва до комунальної власності територіальної громади селища міського типу Чернівці Чернівецького району Вінницької області.

3. Правові аспекти

Проєкт рішення підготовлено з урахуванням вимог Цивільного кодексу України, Закону України «Про місцеве самоврядування в Україні».

4. Фінансово-економічне обґрунтування

Передача з комунальної власності територіальної громади міста Києва до комунальної власності територіальної громади селища міського типу Чернівці Чернівецького району Вінницької області зазначеного майна буде здійснено на безоплатній основі.

5. Позиція заінтересованих органів

В ході погодження зазначеного рішення всі пропозиції і зауваження заінтересованих сторін будуть враховані. Рішення не зачіпає інтересів інших органів.

6. Регіональний аспект

Проєкт рішення не стосується питання розвитку адміністративно-територіальної одиниці.

7. Громадське обговорення.

Проєкт рішення не потребує громадського обговорення.

8. Прогноз результатів

Прийняття рішення дозволить здійснити безоплатну передачу майна, що закріплене на праві господарського відання за комунальним автотранспортним підприємством № 273904, з комунальної власності територіальної громади міста Києва до комунальної власності територіальної громади селища міського типу Чернівці Чернівецького району Вінницької області для їх використання комунальним підприємством Чернівецької селищної ради в господарській діяльності на території селища міського типу Чернівці.

9. Доповідач

Доповідач проєкту рішення Київської міської ради «Про безоплатну передачу майна комунальної власності територіальної громади міста Києва до комунальної власності територіальної громади селища міського типу Чернівці Чернівецького району Вінницької області» виконувач обов'язків директора

Департаменту транспортної інфраструктури виконавчого органу Київської міської ради (Київської міської державної адміністрації) Шпильовий Іван Федорович.

Виконувач обов'язків директора
Департаменту транспортної
інфраструктури Іван ШПИЛЬОВИЙ

001 015 nonis

УКРАЇНА
ЧЕРНІВЕЦЬКА СЕЛИЩНА РАДА ЧЕРНІВЕЦЬКОГО РАЙОНУ ВІННИЦЬКОЇ ОБЛАСТІ
24100 смт. Чернівці Вінницької області вул.. Свято миколаївська, 103

17.05.2019 року № 217

КИЇВСЬКОМУ МІСЬКОМУ ГОЛОВІ
В.В. КЛИЧКУ

6

Шановний Віталію Володимировичу !

Виконавчий комітет Чернівецької селищної ради Чернівецького району Вінницької області звертається до Вас з проханням сприяти безкоштовній передачі комунальної техніки , яка відпрацювала свій ресурс, а саме:

№	Марка машини, номер шасі (кузова/рами)	Державний номер
1	вантажний самоскид КАМАЗ 55111, 1997 року випуску	АА6106ОР
2	вантажний самоскид КАМАЗ 55111, 1994 року випуску	АА6109ОР
3	бульдозер ДЗ-42,1988 року випуску	61319АА
4	коток дорожній ГРВ – 101 ,1984 року випуску	61315АА
5	коток дорожній ДУ – 48 ,1984 року випуску	61456АА
6	навантажувач фронтальний ТО – 30, 1990 року випуску	61317АА
7	навантажувач UNC– 151.1986 року випуску	61304АА

з балансу Комунальної корпорації „Київавтодор" у власність територіальної громади смт. Чернівці Чернівецького району Вінницької області.

Недостатність фінансування не дає змоги придбати нам нову дорожню техніку.

Позитивне рішення щодо передачі техніки буде з вдячністю сприйняте мешканцями селища і стане яскравим прикладом співпраці і взаємо підтримки наших територіальних громад.

Копія рішення селищної ради надається.

З вдячністю і надією на підтримку

Селищний голова В. Кушнір

Київська міська державна адміністрація
31.05.2019 № 20633

УКРАЇНА
ЧЕРНІВЕЦЬКА СЕЛИЩНА РАДА ЧЕРНІВЕЦЬКОГО РАЙОНУ
ВІННИЦЬКОЇ ОБЛАСТІ

РІШЕННЯ

11.04.2019 року 28 сесія 7 скликання

Про надання згоди на безоплатне
Прийняття основних засобів (транспортної
техніки) у комунальну власність
Чернівецької територіальної громади

Розглянувши лист управління житлово-комунального господарства щодо передачу техніки, керуючись ст..137 Господарського кодексу України, ст. 26, ч.5 ст. 60 Закону України "Про місцеве самоврядування в Україні" селищна рада

В И Р І Ш И Л А:

1. Надати згоду на безоплатне прийняття основних засобів (транспортної техніки) у комунальну власність територіальної громади смт. Чернівці від комунальної громади М. Києва наступної вживаної техніки:

1.1. вантажний самоскид КАМАЗ 55111, 1997 року випуску;
1.2. вантажний самоскид КАМАЗ 55111, 1994 року випуску;
1.3.бульдозер ДЗ-42,1988 року випуску;
1.4. коток дорожній ГРВ – 101 ,1984 року випуску;
1.5. коток дорожній ДУ – 48 ,1984 року випуску;
1.6. навантажувач фронтальний ТО – 30.1990 року випуску
1.7. навантажувач UNC– 151.1986 року випуску.

2. Контроль за виконанням цього рішення покласти на постійну комісію з питань дотримання законодавства, захисту прав , свобод та інтересів громадян, житлово-комунального господарства та благоустрою.(Юнаш М.Й.)

Селищний голова В.Кушнір

Київський міський голова

До листа Чернівецької селищної ради Чернівецького району Вінницької області від 17.05.2019 № 217

Давтяну Д.О. узаг.
Слончаку В.В.

Для розгляду в установленому порядку.

В. КЛИЧКО

31 травня 2019 р.
№ 20633

ВИКОНАВЧИЙ ОРГАН КИЇВСЬКОЇ МІСЬКОЇ РАДИ
(КИЇВСЬКА МІСЬКА ДЕРЖАВНА АДМІНІСТРАЦІЯ)

ДЕПАРТАМЕНТ КОМУНАЛЬНОЇ ВЛАСНОСТІ м. КИЄВА

01001, м.Київ, вул.Хрещатик, 10, тел. (044) 202-61-51 Call-центр (044) 15-51
E-mail: gukv@gukv.gov.ua Код ЄДРПОУ 19020407

2019 № 062/06/90 -

на №_____ від _____

Департамент транспортної інфраструктури
виконавчого органу Київської міської ради
(Київської міської державної адміністрації)

На виконання доручення заступника голови Київської міської державної адміністрації Слончака В.В. від 31.05.2019 № 20633 Департамент комунальної власності м. Києва виконавчого органу Київської міської ради (Київської міської державної адміністрації) (надалі - Департамент), розглянувши звернення Чернівецької селищної ради Чернівецького району Вінницької області від 17.05.2019 № 217 стосовно безоплатної передачі майна територіальної громади міста Києва, повідомляє наступне.

У разі надходження відповідного проекту рішення Київської міської ради до Департаменту, він буде опрацьований та погоджений в установленому порядку.

Перший заступник директора Олег ШМУЛЯР

Віктор Ткачик
Ірина Малютіна
Ігор Голуб 202 61 05
спр. 08 на № 20633

Комунальне
автотранспортне підприємство №273904
КАТП - 273904

Комунальної корпорації "Київавтодор"

п/рахунок 26008052620350
ПАТ КБ «Приватбанк»
МФО 300711

код ЄДРПОУ 05433011 тел. 257-22-83

26.06 2019р.№ 295

Генеральному директору
КК «Київавтодор»
Густєлєву О.О.

Комунальне автотранспортне підприємство №273904 КАТП-273904 не заперечує проти передачі з балансу КАТП-273904 на баланс КП «Чернівецький комунсервіс» техніки що відпрацювала свій ресурс:

№ п/п	Марка машини, номер шасі (кузова /рами)	Держ. номер	Первісна вартість грн.	Залишкова вартість на 01.03.2019 р. грн.
1	Вантажний самоскид Марка: КАМАЗ Модель: 55111 Шасі: 95/11000008 XTC551110V2098130 1997 року випуску	АА6106ОР	96 210,81	0,00
2	Вантажний самоскид Марка: КАМАЗ Модель: 55111 Шасі: 135570/4406G XTC551110R1075239 1994 року випуску	АА6109ОР	89 389,21	0,00
3	Бульдозер Марка: ДЗ-42 Заводський номер: 892584 Двигун: 004127 1988 року випуску.	61319АА	92 510,60	0,00
4	Коток дорожний Марка: ГРВ-101 Заводський номер: 2059 Двигун: 003881 1984 року випуску	61315АА	33 311,62	0,00

5	Коток дорожний Марка: ДУ-48 Заводський номер: Б/Н Двигун: 3012146 1984 року випуску	61456АА	13 268,29	0,00
6	Навантажувач фронтальний Марка: ТО-30 Заводський номер: 4929 Двигун: 571431 1990 року випуску.	61317АА	34 272,94	0,00
7	Навантажувач Марка: UNC-151 Заводський номер: 04529 Двигун: 0244 Шасі: 277009 1986 року випуску	61304АА	62 266,40	0,00

Головний бухгалтер **О.В.Зозульська**

Директор КАТП-273904 **В.В.Рожков**

257-22-83

Комунальне
автотранспортне підприємство №273904
КАТП - 273904

Комунальної корпорації "Київавтодор"

п/рахунок 26008052620350
ПАТ КБ «Приватбанк»
МФО 300711

код ЄДРПОУ 05433011 тел. 257-22-83

26.06 2019р.№296

Директору департаменту
комунальної власності м.Києва
Гудзь А.А.

Комунальне автотранспортне підприємство №273904 КАТП-273904 не заперечує проти передачі з балансу КАТП-273904 на баланс КП «Чернівецький комунсервіс» техніки що відпрацювала свій ресурс:

№ п/п	Марка машини, номер шасі (кузова /рами)	Держ. номер	Первісна вартість грн.	Залишкова вартість на 01.03.2019 р. грн.
1	Вантажний самоскид Марка: КАМАЗ Модель: 55111 Шасі: 95/11000008 XTC551110V2098130 1997 року випуску	АА6106ОР	96 210,81	0,00
2	Вантажний самоскид Марка: КАМАЗ Модель: 55111 Шасі: 135570/4406G XTC551110R1075239 1994 року випуску	АА6109ОР	89 389,21	0,00
3	Бульдозер Марка: ДЗ-42 Заводський номер: 892584 Двигун: 004127 1988 року випуску.	61319АА	92 510,60	0,00
4	Коток дорожний Марка: ГРВ-101 Заводський номер: 2059 Двигун: 003881 1984 року випуску	61315АА	33 311,62	0,00

5	Коток дорожний Марка: ДУ-48 Заводський номер: Б/Н Двигун: 3012146 1984 року випуску	61456АА	13 268,29	0,00
6	Навантажувач фронтальний Марка: ТО-30 Заводський номер: 4929 Двигун: 571431 1990 року випуску.	61317АА	34 272,94	0,00
7	Навантажувач Марка: UNC-151 Заводський номер: 04529 Двигун: 0244 Шасі: 277009 1986 року випуску	61304АА	62 266,40	0,00

Головний бухгалтер **О.В.Зозульська**

Директор КАТП-273904 **В.В.Рожков**

257-22-83

КИЇВАВТОДОР
комунальна корпорація
Київської міської державної адміністрації

Україна, 01014, м. Київ, вул. Командарма Каменєва, 6, тел. :(044)285-03-36, факс (044) 284-75-20, e-mail: avtodor@kievavtodor.net.ua, www.kievavtodor.net.ua

26.06.19 № 01-38/15/1956
На № _____ від _____

В. о. директора Департаменту
транспортної інфраструктури
І. ШПИЛЬОВОМУ

Шановний Іване Федоровичу!

Опрацювавши звернення Виконавчого комітету Чернівецької селищної ради Чернівецького району Вінницької області про безоплатну передачу техніки для територіальної громади селища Чернівці, враховуючи згоду комунального підприємства КАТП 273904, прошу погодити передачу техніки що відпрацювала свій ресурс, та підлягає списанню:

№ п/п	Марка машини, номер шасі (кузова /рами)	Держ. номер	Первісна вартість грн.	Залишкова вартість на 01.03.2019 р. грн.
1	Вантажний самоскид Марка: КАМАЗ Модель: 55111 Шасі: 95/11000008 XTC551110V2098130 1997 року випуску	АА6106ОР	96 210,81	0,00
2	Вантажний самоскид Марка: КАМАЗ Модель: 55111 Шасі: 135570/4406G XTC551110R1075239 1994 року випуску	АА6109ОР	89 389,21	0,00
3	Бульдозер Марка: ДЗ-42 Заводський номер: 892584 Двигун: 004127 1988 року випуску.	61319АА	92 510,60	0,00
4	Коток дорожний Марка: ГРВ-101 Заводський номер: 2059	61315АА	33 311,62	0,00

	Двигун: 003881 1984 року випуску			
5	Коток дорожний Марка: ДУ-48 Заводський номер: Б/Н Двигун: 3012146 1984 року випуску	61456АА	13 268,29	0,00
6	Навантажувач фронтальний Марка: ТО-30 Заводський номер: 4929 Двигун: 571431 1990 року випуску.	61317АА	34 272,94	0,00
7	Навантажувач Марка: UNC-151 Заводський номер: 04529 Двигун: 0244 Шасі: 277009 1986 року випуску	61304АА	62 266,40	0,00

З повагою

Заступник генерального директора В.О. Осипов

Головний бухгалтер О.Д. Лубенець

Євген Міщенко 284 63 91

КИЇВАВТОДОР
комунальна корпорація
Київської міської державної адміністрації
Україна, 01014, м. Київ, вул. Петра Болбочана, 6, тел. :(044)285-03-36, факс (044) 284-75-20, e-mail: avtodor@kievavtodor.net.ua, www.kievavtodor.net.ua

17.07.2019 № 01-51/15/2279

На № 053-6597 від16.07.2019

В. о. директора Департаменту
транспортної інфраструктури
І. ШПИЛЬОВОМУ

Про погодження проекту
рішення

Шановний Іване Федоровичу!

Комунальною корпорацією «Київавтодор» розглянуто проект рішення Київської міської ради «Про безоплатну передачу майна комунальної власності територіальної громади міста Києва до комунальної власності територіальної громади села Чернівці Чернівецького району Вінницької області» та погоджує його без зауважень.

З повагою

Генеральний директор Олександр ГУСТЄЛЄВ

Вик. Євген Міщенко 284 63 91

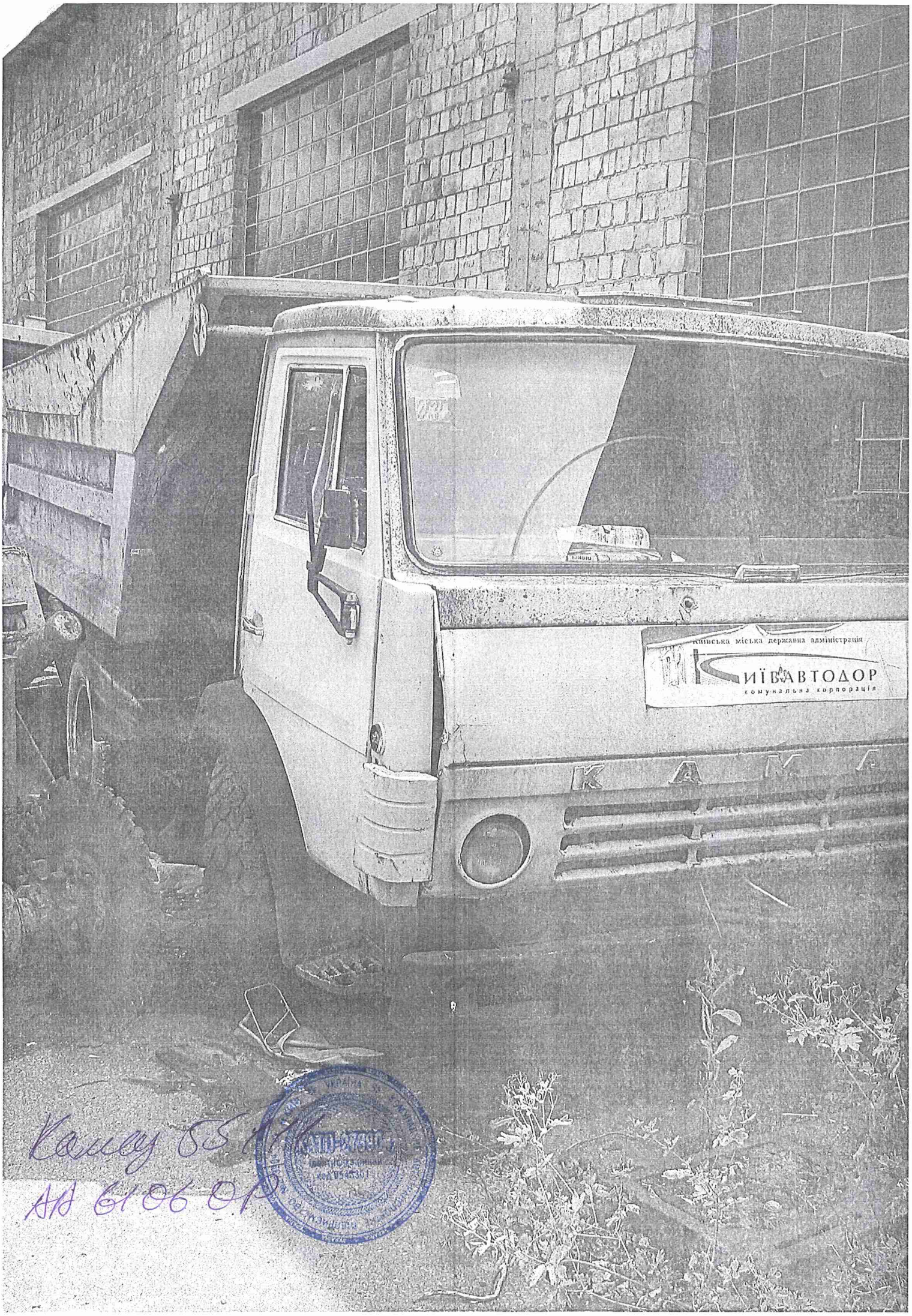

Камаз 65117
АВ 6106 ОР

Камаз 55111
№ АА 8109 ОР

Котел ГРВ-101
№ 6115 АА
УКРАЇНА
КАТП-273904
Ідентифікаційний
код 05433011

2007
слідля
списан

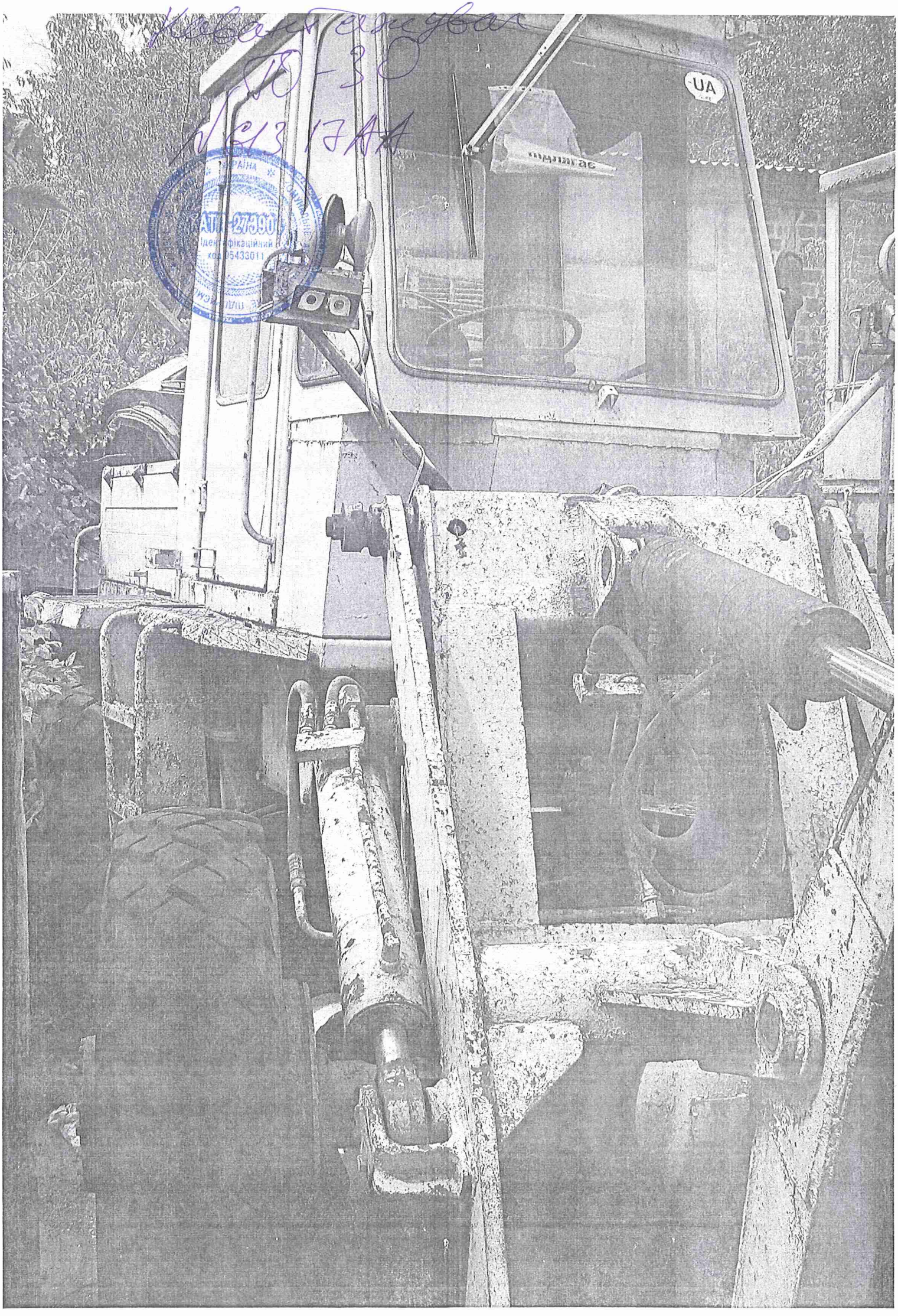
UA

Кодок DS-48
№1456АА

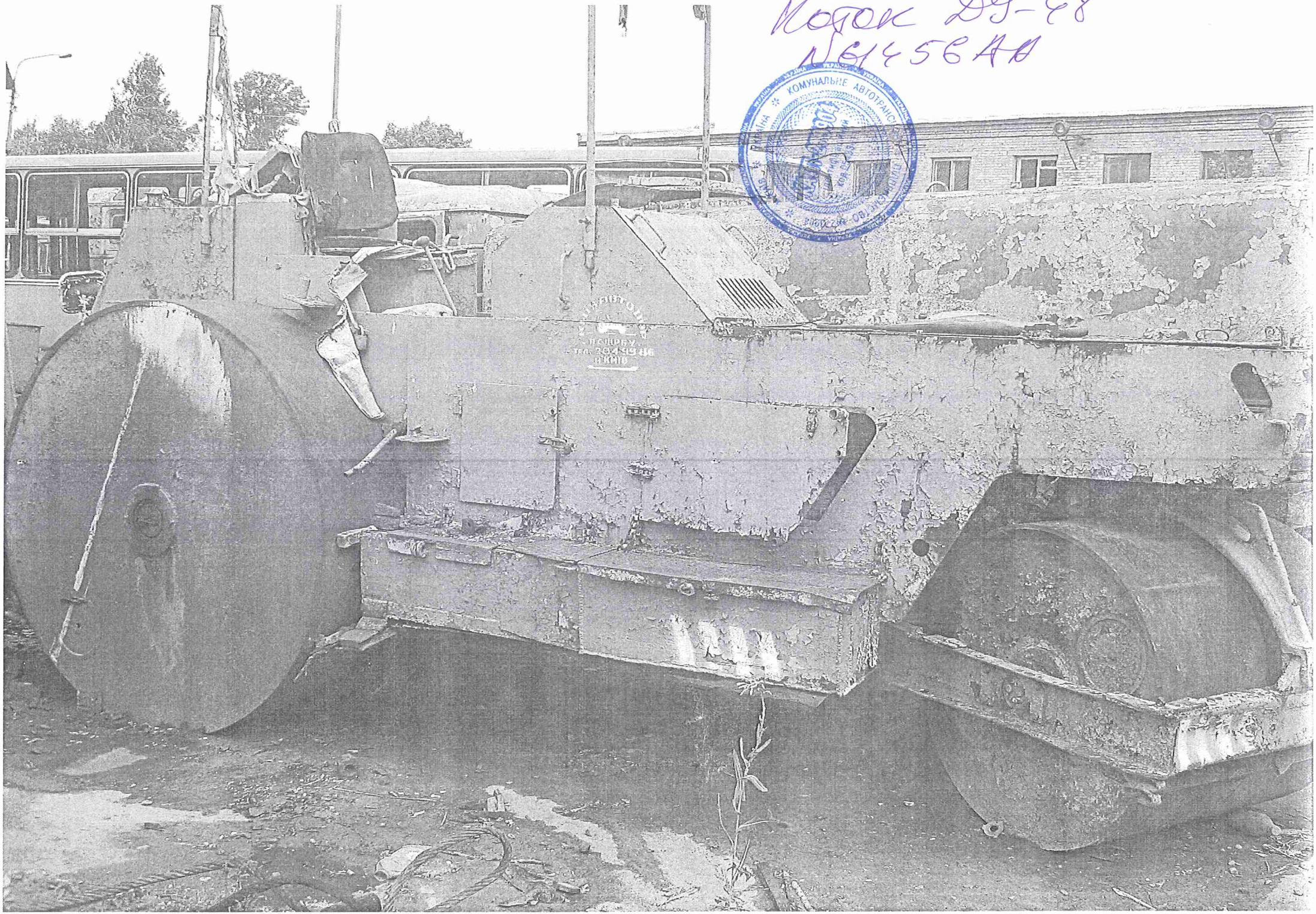

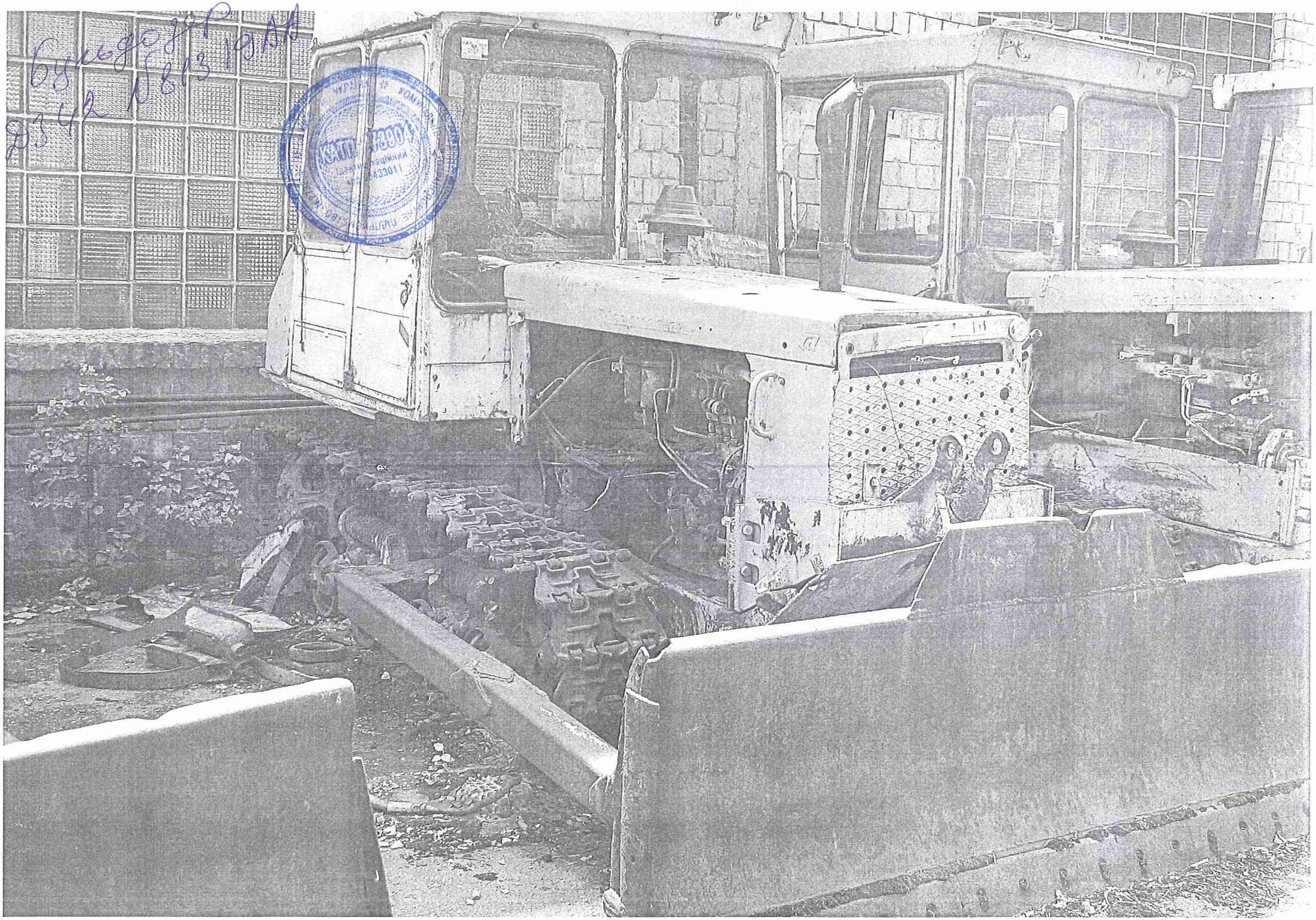

Заступник міського голови –
секретар Київської міської ради

Антонєнку Л. В.
Окопному О. Ю.
Гаршиній Г. А.

Прошу розглянути проект рішення від 09.08.2019 №08/231-2515/ПР в установленому порядку.

Пихтіній О. М.

Для контролю за проходженням та тиражування.

Юнаковій С. М.
Слончаку В. В. – до відома

В.ПРОКОПІВ

"14" серпня 2019 року
№ 08/231 – 2515/ПР

08/231-2515/ПР
09.08.2019

УКРАЇНА

ВИКОНАВЧИЙ ОРГАН КИЇВСЬКОЇ МІСЬКОЇ РАДИ
(КИЇВСЬКА МІСЬКА ДЕРЖАВНА АДМІНІСТРАЦІЯ)

вул. Хрещатик, 36, м. Київ, 01044, тел. (044) 202 71 29, (044) 202 75 58, факс 202 76 41, e-mail: kmda@kma.gov.ua
Контактний центр міста Києва (044) 15 51 Код ЄДРПОУ 00022527
E-mail для електронних звернень громадян: zvernen@kma.gov.ua

09.08.2019 № 009-106р

на № _____ від _____

Київська міська рада

СУПРОВІДНИЙ ЛИСТ

Відповідно до статей 26, 29 Регламенту Київської міської ради, затвердженого рішенням Київської міської ради від 07 липня 2016 року № 579/579, глави 3 розділу VIII Регламенту виконавчого органу Київської міської ради (Київської міської державної адміністрації), затвердженого розпорядженням виконавчого органу Київської міської ради (Київської міської державної адміністрації) від 08 жовтня 2013 року № 1810 за поданням виконавчого органу Київської міської ради (Київської міської державної адміністрації) направляю проєкт рішення Київської міської ради "Про безоплатну передачу майна комунальної власності територіальної громади міста Києва до комунальної власності територіальної громади селища міського типу Чернівці Чернівецького району Вінницької області".

У відповідності до пункту 3.4 глави 3 розділу VIII Регламенту виконавчого органу Київської міської ради (Київської міської державної адміністрації), затвердженого розпорядженням виконавчого органу Київської міської ради (Київської міської державної адміністрації) від 08 жовтня 2013 року № 1810 інформую, що відповідальним за представлення та супроводження проекту рішення на всіх стадіях розгляду є виконувач обов'язків директора Департаменту транспортної інфраструктури виконавчого органу Київської міської ради (Київської міської державної адміністрації) Шпильовий Іван Федорович (тел. 202-63-22).

Додатки: 1. Проєкт рішення Київської міської ради "Про безоплатну передачу майна комунальної власності територіальної громади міста Києва до комунальної власності територіальної громади селища міського типу Чернівці Чернівецького району Вінницької області" на __ арк.

2. Пояснювальна записка до проєкту рішення на __ арк.

3. Електронна версія зазначеного.

193127

Керівник апарату Дмитро ЗАГУМЕННИЙ

N 6

08/231-2787/пр
19.09.2019

КИЇВСЬКА МІСЬКА РАДА

IXII СЕСІЯ VIII СКЛИКАННЯ

РІШЕННЯ

_____№_____

Про надання згоди на безоплатне прийняття до комунальної власності територіальної громади міста Києва мережі зовнішнього освітлення

Відповідно до статей 319, 327 Цивільного кодексу України, статті 136 Господарського кодексу України, статті 60 Закону України «Про місцеве самоврядування в Україні», рішення Київської міської ради від 15 грудня 2011 року №844/7080 «Про впорядкування прийняття до комунальної власності територіальної громади міста Києва житлового фонду, гуртожитків, інженерних мереж та об'єктів соціальної інфраструктури», рішення Київської міської ради від 18 жовтня 2018 року №1912/5976 «Про внесення змін до рішення Київської міської ради від 15 грудня 2011 року №844/7080 «Про впорядкування прийняття до комунальної власності територіальної громади міста Києва житлового фонду, гуртожитків, інженерних мереж та об'єктів соціальної інфраструктури», враховуючи лист Дарницької районної в місті Києві державної адміністрації від 20.03.2019 р. №101-2420/02 з інформацією щодо безгосподарчих опор вуличного освітлення на прибудинкових територіях мікрорайонів «Нова Дарниця» та «Рембаза» ЖЕД 208-210 КП «КК з ОЖФ Дарницького району м. Києва», Київська міська рада

ВИРІШИЛА:

1. Надати згоду на безоплатне прийняття до комунальної власності територіальної громади міста Києва мережі зовнішнього освітлення в мікрорайонах «Нова Дарниця» та «Рембаза» Дарницького району міста Києва згідно з переліком, що додається.
2. Закріпити майно, зазначене у пункті 1, за комунальним підприємством електромереж зовнішнього освітлення м. Києва «Київміськсвітло» на праві господарського відання.
3. Доручити Департаменту комунальної власності м. Києва виконавчого органу Київради (Київської міської державної адміністрації) разом з комунальним підприємством електромереж зовнішнього освітлення м. Києва «Київміськсвітло» здійснити приймання-передачу майна згідно з пунктами 1, 2 цього рішення у встановленому законодавством України порядку.
4. Офіційно оприлюднити це рішення в газеті Київської міської ради «Хрещатик».
5. Контроль за виконанням цього рішення покласти на постійну комісію Київської міської ради з питань транспорту, зв'язку та реклами..

Київський міський голова В. Кличко

ПОДАННЯ:

Депутат Київської міської ради,
член депутатської фракції
«Об'єднання «Самопоміч»
у Київській міській раді — Д. Стрижов

Депутат Київської міської ради,
член депутатської фракції
«Солідарність»
у Київській міській раді — Ю. Сулига

ПОГОДЖЕНО:

Постійна комісія Київської міської ради
з питань транспорту, зв'язку та реклами

Голова — О. Окопний

Секретар — А. Задерейко

Начальник управління правового
забезпечення діяльності
Київської міської ради — Г. Гаршина

ПОЯСНЮВАЛЬНА ЗАПИСКА

до проекту рішення Київської міської ради

«Про надання згоди на безоплатне прийняття до комунальної власності територіальної громади міста Києва мережі зовнішнього освітлення»

1. Обґрунтування необхідності прийняття рішення.

В Дарницькому районі є багаторічна проблема, яка склалась навколо відсутності вуличного освітлення на опорних стовпах на прибудинкових територіях в мікрорайонах «Нова Дарниця» та «Рембаза» в Дарницькому районі міста Києва. На прибудинковій території багатьох житлових багатоквартирних будинках у вечірній час дуже темно, особливо у зимовий час, коли темніє зарання, виникають постійні переживання батьків за дітей, які повертаються з позашкільних занять в абсолютній темряві.

Мешканці столиці мікрорайонів «Нова Дарниця» та «Рембаза» неодноразово зверталися до ЖЕД, депутатів Київської міської ради та до постійної комісії Київської міської ради з транспорту, зв'язку та реклами зі скаргами на відсутність вуличного освітлення на прибудинковій території біля їх житлових будинків. Також в листопаді 2017 р. мешканці прилеглих житлових будинків зібрали підписи членів територіальної громади Дарницького району міста Києва на підтримку ремонту та відновлення мережі об'єктів вуличного освітлення мікрорайонів «Нова Дарниця» та «Рембаза» у Дарницькому районі з метою подальшого включення робіт до програми Економічного і соціального розвитку міста Києва на 2018 рік у кількості 54 осіб.

КП «Господар Дарницького району міста Києва» (Код ЄДРПОУ 14315687), яке повинне було передати вище вказані об'єкти на баланс відповідного комунального підприємства не зробило цього, та вже багато років знаходиться в стадії припинення.

В той же час, згідно листа КП «Київміськсвітло» від 25.10.2017 р. №2857-29, вищевказаною організацією було підготовлено і подано через Департамент транспортної інфраструктури пропозиції до проекту «Програм економічного та соціального розвитку м. Києва на 2018-2020 роки», в тому числі, з урахуванням запропонованими адресами вуличного освітлення Дарницького району, але які не були враховані у вище вказаному проекті.

14 лютого 2018 р. протоколом №2/49 постійної комісії Київської міської ради з питань транспорту, зв'язку та реклами було ухвалено рішення щодо рекомендації Департаменту транспортної інфраструктури, комунальному підприємству «Київміськсвітло» за участю депутата Київської міської ради Сандалової Г.О. спільно з Дарницькою районною державною адміністрацією (Далі – Дарницька РДА) в м. Києві у двохтижневий термін опрацювати зазначене депутатське звернення та вжити відповідні заходи щодо відновлення мережі об'єктів вуличного освітлення мікрорайонів «Нова Дарниця» та «Рембаза» у Дарницькому району міста Києва.

Згідно відповіді Дарницької районної в місті Києві державної адміністрації від 20.03.2019 р. №101-2420/02 на виконання протоколу, напрацьованого під час наради в Дарницькій РДА з питання відновлення зовнішнього освітлення на окремих територіях Дарницького району м. Києва від 20.03.2018 р., було проведено обстеження безгосподарчих опор вуличного освітлення та здійснено їх інвентаризацію на прибудинкових територіях мікрорайонів «Нова Дарниця» та «Рембаза» ЖЕД 208-210 КП «КК з ОЖФ Дарницького району м. Києва».

Багато років проблема залишається без вирішення, а мешканці та їх діти повинні повертатися до своїх домівок у повній темряві наражаючи себе на небезпеку, враховуючи погану кримінальну ситуацію в Дарницькому районі м. Києва.

Отже, запропоноване рішення дозволить вирішити багаторічну проблему мешканців мікрорайонів «Нова Дарниця» та «Рембаза» в Дарницькому районі міста Києва щодо прийняття до комунальної власності територіальної громади міста Києва мережі зовнішнього освітлення та розпочати процедуру подальшого відновлення вище зазначеної мережі.

2. **Мета і завдання прийняття рішення**

Прийняття даного проекту рішення матиме позитивний вплив щодо створення умов для комфортного проживання для мешканців низки житлових багатоквартирних будинків мікрорайонів «Нова Дарниця» та «Рембаза» в Дарницькому районі міста Києва та вирішення їх багаторічної проблеми з відновлення мережі зовнішнього освітлення.

3. **Загальна характеристика та основні положення проекту рішення**

Проект рішення складається з трьох пунктів, у яких передбачено:

1. Доручення виконавчому органу Київської міської ради (Київській міській державній адміністрації), спільно з комунальним підприємством електромереж зовнішнього освітлення м. Києва «Київміськсвітло» та комунальним підприємством «Керуюча компанія з обслуговування житлового фонду Дарницького району м. Києва» :

1.1. Не пізніше одного місяця із дня прийняття цього рішення забезпечити прийняття до комунальної власності територіальної громади міста Києва мережі зовнішнього освітлення на прибудинкових територіях мікрорайонів «Нова Дарниця» та «Рембаза»;

1.2. Київській міській раді (Київській міській державній адміністрації), доручити комунальному підприємству електромереж зовнішнього

освітлення м. Києва «Київміськсвітло» здійснити прийом майна згідно з пунктом 1 цього рішення.

2. Офіційне оприлюднення рішення в газеті Київської міської ради «Хрещатик».
3. Покладення контролю за виконанням цього рішення на постійну комісію Київської міської ради з ради з питань транспорту, зв'язку та реклами.

4. **Стан нормативно-правової бази в даній сфері правового регулювання**

Нормативно-правовою базою в цій сфері правового регулювання є Цивільний кодекс України, Господарський кодекс України, Закону України «Про місцеве самоврядування в Україні», рішення Київської міської ради від 15 грудня 2011 року №844/7080 «Про впорядкування прийняття до комунальної власності територіальної громади міста Києва житлового фонду, гуртожитків, інженерних мереж та об'єктів соціальної інфраструктури», рішення Київської міської ради від 18 жовтня 2018 року №1912/5976 «Про внесення змін до рішення Київської міської ради від 15 грудня 2011 року №844/7080 «Про впорядкування прийняття до комунальної власності територіальної громади міста Києва житлового фонду, гуртожитків, інженерних мереж та об'єктів соціальної інфраструктури».

5. **Фінансово-економічне обґрунтування**

Реалізація даного рішення не потребує фінансування з бюджету міста Києва.

6. **Позиція заінтересованих органів**

Прийняття проекту рішення не стосується інтересів інших органів.

7. **Прогноз результатів**

Прийняття до комунальної власності територіальної громади міста Києва мережі зовнішнього освітлення на прибудинкових територіях мікрорайонів «Нова Дарниця» та «Рембаза» дозволить вирішити багаторічну проблему мешканців мікрорайонів «Нова Дарниця» та «Рембаза» в Дарницькому районі міста Києва щодо захисту конституційних прав на комфортне та безпечне життя вище вказаних громадян.

Реалізація даного проекту рішення сприятиме в майбутньому відновленню низки об'єктів мереж зовнішнього освітлення мікрорайонів «Нова Дарниця» та «Рембаза» в Дарницькому районі міста Києва.

8. **Суб'єкти подання проекту рішення**

Суб'єктами подання проекту рішення є депутати Київської міської ради: член депутатської фракції «Об'єднання «Самопоміч»у Київській міській раді Стрижов Дмитро Сергійович; член депутатської фракції «Солідарність» у Київській міській раді Сулига Юрій Анатолійович.

Доповідач на пленарному засіданні – депутат Київської міської ради, член депутатської фракції «Об'єднання «Самопоміч» у Київській міській ради – Стрижов Дмитро Сергійович.

Депутат Київської міської ради,
член депутатської фракції
«Об'єднання «Самопоміч»
у Київській міській раді

Д. Стрижов

УКРАЇНА

ДАРНИЦЬКА РАЙОННА В МІСТІ КИЄВІ ДЕРЖАВНА АДМІНІСТРАЦІЯ

вул. О.Кошиця, 11, м. Київ, 02068, тел. (044) 564-90-10, тел./факс (044) 564-96-65, Call-центр (044) 564-99-95
E-mail: zagvid@drda.gov.ua Web: darn.kiyevcity.gov.ua Код ЄДРПОУ 37388222

16.09.2016 № 101-8355/02

на № _____ від _____

Директору Департаменту
житлово-комунальної
інфраструктури Київської міської
державної адміністрації
Павлику І.К.

Керівнику громадської приймальні
Дарницької районної у місті Києві
організації Політичної партії
«Об'єднання «Самопоміч»
Черкашину Д.

Шановний Ігоре Климовичу!

У Дарницькій районній в місті Києві державній адміністрації розглянуто звернення керівника громадської приймальні «Об'єднання «Самопоміч» Черкашина Д. від 09.09.2016 щодо освітлення прибудинкової території та прилеглих до них територій за адресами: вул. Заслонова, 2 та вул. Сімферопольська,11, про що повідомляємо наступне.

З метою забезпечення належного технічного стану мереж зовнішнього освітлення, досягнення оптимального освітлення вулиць та прибудинкових територій, створення безпечного руху пішоходів, просимо Вас розглянути питання закріплення на праві господарського відання за комунальним підприємством електромереж зовнішнього освітлення «Київміськсвітло» інженерні мережі зовнішнього освітлення за вищезазначеними адресами.

З повагою

В.о. голови В. Лозовий

Солодуха
Кононенко 563-80-10

КИЇВСЬКА МІСЬКА ДЕРЖАВНА АДМІНІСТРАЦІЯ
КОМУНАЛЬНА КОРПОРАЦІЯ
"КИЇВАВТОДОР"
Комунальне підприємство
електромереж зовнішнього освітлення м. Києва
"КИЇВМІСЬКСВІТЛО"

Україна, 03067, м. Київ, вул. Маршала Малінівського, 4а
тел./факс (044) 458-67-[illegible], (044) 458-[illegible]
[illegible]@gorsvetlo.kiev.ua

23.11.2017 № 3121-29

На № [illegible] від [illegible]

Депутату Київської міської ради
Сандаловій Г.О.

02096, м. Київ, вул. Ю.Пасхаліна, 12
Darnytskyy-rayon-2@samopomich.in.ua

Шановна Ганно Олександрівно!

У відповідь на Ваше депутатське звернення від 16.11.2017 року №08/279/08/169-754 стосовно вирішення питань відновлення зовнішнього освітлення прибудинкових територій по вул. Заслонова, 2 та по вул. Сімферопольській, 11, а також щодо включення адрес мікрорайонів «Нова Дарниця» та «Рембаза» у Дарницькому районі м.Києва до Програми економічного та соціального розвитку м.Києва на 2018 рік (*надалі – ПЕСР-2018*) для будівництва/реконструкції мереж зовнішнього освітлення, повідомляємо наступне.

КП «Київміськсвітло» є спеціалізованим експлуатаційним підприємством, створеним з метою забезпечення зовнішнього освітлення об'єктів благоустрою, які належать до комунальної власності міста Києва, **шляхом утримання та експлуатації електромереж зовнішнього освітлення міста Києва, які вже збудовані, введені в експлуатацію і передані в господарське відання нашого підприємства, і виключно на ні заходи отримує фінансування з загального фонду бюджету м.Києва.**

Працівниками експлуатаційно-технічного району №4 КП «Київміськсвітло» було проведено обстеження прибудинкових територій по вул. Заслонова, 2 та по вул. Сімферопольській, 11, та виявлено елементи мережі зовнішнього освітлення у вигляді залізобетонних опор типу СОК-5, які знаходяться в неробочому занедбаному стані. Вказані елементи мережі ні рішенням Київради, ні розпорядженням виконавчого органу Київради (КМДА) не закріплювалися в господарське відання КП «Київміськсвітло», не обліковуються на балансі підприємства і не обслуговуються нашим підприємством на договірних умовах.

Згідно п. 1 ст. 29 Закону України «Про благоустрій населених пунктів» освітлення об'єктів благоустрою забезпечують власники цих об'єктів відповідно до вимог державних стандартів, норм та правил. Тому питання забезпечення зовнішнього освітлення прибудинкових територій по вул. Заслонова, 2 та по вул. Сімферопольській, 11 перебуває в компетенції власника (користувача, балансоутримувача) прибудинкової території або власника (балансоутримувача) елементів мережі зовнішнього освітлення цього об'єкту благоустрою, яким КП «Київміськсвітло» не являється.

У разі відсутності власника (балансоутримувача) мережа зовнішнього освітлення вважається безхазяйною. Згідно п. 3 рішення Київської міської ради від 23.10.2013 №270/9758 районні у м. Києві державні адміністрації уповноважені від імені Київської міської ради вчиняти всі дії, необхідні для прийняття на облік у встановленому порядку безхазяйного майна, розташованого на території відповідного району м. Києва і подальшого прийняття цього майна до комунальної власності.

Лише прийняття вказаної мережі зовнішнього освітлення до комунальної власності територіальної громади міста Києва, з закріпленням в господарське відання КП «Київміськсвітло».

надає відповідні правові підстави для подальшого прийняття встановленим власником рішення про приведення цієї мережі до належного експлуатаційного стану за рахунок власних коштів, а саме коштів міського бюджету.

Відновлення зовнішнього освітлення на прибудинкових територіях по вул. Заслонова, 2 та по вул. Сімферопольській, 11, на думку фахівців КП «Київміськсвітло», вимагає проведення будівельних робіт з реконструкції наявної на цих територіях мережі зовнішнього освітлення, за відповідними проектними рішеннями, з виконанням демонтажу опор, які за технічним станом не можуть експлуатуватися в подальшому.

Відповідно до вимог частини п'ятої ст. 26 Закону України «Про регулювання містобудівної діяльності» повноваження на проектування і будівництво (реконструкцію) об'єктів, у тому числі на прибудинкових територій по вул. Заслонова, 2 та по вул. Сімферопольській, 11, має лише власник або користувач земельної ділянки. Тому для виконання робіт з реконструкції мережі зовнішнього освітлення на прибудинкових територіях по вул. Заслонова, 2 та по вул. Сімферопольській, 11, необхідне розпорядження виконавчого органу Київської міської ради (Київської міської державної адміністрації), в межах його власних повноважень у галузі будівництва, передбачених підпунктами 1-2 пункту "а" частини першої статті 31 Закону України «Про місцеве самоврядування в Україні», щодо організації такої реконструкції та визначення її виконавця (делегування) функцій замовника такої реконструкції.

З метою вирішення проблемних питань зовнішнього освітлення об'єктів благоустрою міста Києва КП «Київміськсвітло» було підготовлено і подано через Департамент транспортної інфраструктури пропозиції до проекту «Програми економічного та соціального розвитку м.Києва на 2018-2020 роки» (далі - Програма) для подальшого погодження в структурних підрозділах КМДА.

Внесення нами пропозицій щодо змін до «Програми економічного та соціального розвитку м.Києва на 2018-2020 роки», у тому числі про включення до цієї Програми робіт з проектування та реконструкції мережі зовнішнього освітлення прибудинкових територій по ул. Заслонова, 2 та по вул. Сімферопольській, 11, про включення робіт з проектування та реконструкції мереж зовнішнього освітлення за запропонованими Вами адресами мікрорайонів «Нова Дарниця» та «Рембаза» у Дарницькому районі м.Києва, а також про затвердження відповідних бюджетних призначень на період до 2020 року, можливе лише після зарахування цих мереж до комунальної власності територіальної громади міста Києва, закріплення цих мереж в господарське відання КП «Київміськсвітло» і визначення нас замовником робіт з їх реконструкції.

Крім того, звертаємо Вашу увагу на те, що проектна документація на будівництво/реконструкцію мереж зовнішнього освітлення за запропонованими Вами адресами мікрорайонів «Нова Дарниця» та «Рембаза» у Дарницькому районі м.Києва, має бути виготовлена в установленому порядку, з урахуванням вимог містобудівної документації, вихідних даних і з дотриманням вимог Закону України «Про регулювання містобудівної діяльності», будівельних норм, державних стандартів і правил, з затвердженням відповідним замовником, що не може бути забезпечено без встановлення власника(балансоутримувача) цих мереж, прийняття відповідним власником(балансоутримувачем) рішення щодо відновлення мереж шляхом будівництва/реконструкції і щодо визначення джерел фінансування виконання відповідних проектних та будівельних робіт, про що вище нами надані нормативно обґрунтовані пояснення.

З повагою,

Головний інженер С.І. Гамоля

Рогожин 458-01-81
Колубенко 456-17-28

УКРАЇНА

ДАРНИЦЬКА РАЙОННА В МІСТІ КИЄВІ ДЕРЖАВНА АДМІНІСТРАЦІЯ

вул. О.Кошиця, 11, м. Київ, 02068, тел. (044) 564-90-10, тел./факс (044) 565-25-37
E-mail: zagvid@drda.gov.ua, zvernennja@drda.gov.ua Web: darn.kievcity.gov.ua Код ЄДРПОУ 37388222

20.03.2019 № 101-2726/02

на № _____ від _____

Черкашин Денис Євгенійович
platonoff03@ukr.net

Про розгляд запиту на інформацію

Шановний Денисе Євгенійовичу!

У Дарницькій районній в місті Києві державній адміністрації в межах наданих повноважень опрацьовано відповідно до вимого Закону України «Про доступ до публічної інформації», Указу Президента України від 05.05.2011 № 547/2011 «Питання забезпечення органами виконавчої влади доступу до публічної інформації» Ваш запит на інформацію від 14.03.2019 (вх. від 15.03.2019 № 101/98 (з)) стосовно надання інформації щодо обстеження територій мікрорайонів «Нова Дарниця» та «Рембаза» на предмет необхідності відновлення зовнішнього освітлення місць загального користування.

На виконання пункту 4 протоколу від 20.03.2019, напрацьованого під час наради з питань відновлення зовнішнього освітлення на окремих територіях Дарницького району міста Києва, працівниками комунального підприємства «Керуюча компанія з обслуговування житлового фонду Дарницького району м. Києва» здійснено обстеження опор зовнішнього освітлення та здійснено їх інвентаризацію (копія додається).

Крім того, слід зазначити, що відповідно до частини першої та третьої статті 23 Закону України «Про доступ до публічної інформації» рішення, дії чи бездіяльність розпорядників інформації можуть бути оскаржені до керівника розпорядника, вищого органу або суду. Оскарження рішень, дій чи бездіяльності розпорядників інформації до суду здійснюються відповідно до Кодексу адміністративного судочинства України.

Додаток: на 2 арк.

З повагою

Перший заступник голови Василь ЛОЗОВИЙ

Ірина Безкорвайна
044 564 90 14

0012735

Інформація
щодо безгосподарчих опор вуличного освітлення на прибудинкових територіях мікрорайонів «Нова Дарниця» та «Рембаза»
ЖЕД 208-210 КП «КК з ОЖФ Дарницького району м. Києва»

ЖЕД	Адреса	Кількість непрацюючих опор	Примітка
ЖЕД - 208			
1	вул. Бориспільська,12-а	4	
2	вул. Бориспільська,12	2	
3	вул. Вереснева,9	5	
4	вул. Вереснева,18/20	4	
5	вул. Вереснева,14/39	3	
6	вул. Волго-Донська,62	1	
7	вул. Волго-Донська,64	1	
8	вул. Волго-Донська,66	2	
9	вул. Волго-Донська,68/10	2	
10	пров. Волго-Донський,1	3	
11	пров. Волго-Донський,2	3	
12	пров. Волго-Донський,2-а	3	
13	пров. Волго-Донський,75	2	
14	вул. Російська,35	3	
15	вул. Російська,39/14	2	
16	вул. Російська,47	4	
17	вул. Російська,56	1	
18	вул. Російська,58-а	3	
19	вул. Російська,58	2	
20	вул. Російська,60	2	
21	вул. Російська,62	1	
22	пров. Качуровського,16	2	
23	пров. Качуровського,68/10	2	
24	пров. Качуровського,5	2	
25	пров. Качуровського,1	4	
26	пров. Качуровського,1-а	3	
27	вул. Шевельова,49/20	4	
28	вул. Севастопольська,22	3	
29	вул. Севастопольська,24	3	
30	вул. Тростянецька,103	2	
31	вул. Тростянецька,109	1	
32	вул. Тростянецька,111	2	
33	вул. Тростянецька,113	2	
34	вул. Тростянецька,51	4	
35	вул. Тростянецька,53	4	
Всього по ЖЕД		**91**	

ЖЕД - 209			
1	вул. Сімферопольська, 11	3	
2	Харківське шосе, 67-а	1	
3	вул. Новодарницька, 13	1	
4	вул. Новодарницька, 11	1	
5	вул. Ялтинська, 20/18	3	
6	вул. Пасхаліна, 20-а	1	
7	вул. Привокзальна, 14-а	2	
8	вул. Пасхаліна, 7	1	
9	вул. Пасхаліна, 10/5	3	
10	вул. Пасхаліна, 9	2	
11	вул. Заслонова, 2	2	
12	вул. Сімферопольська, 3/2	2	
13	вул. Чубинського, 8	1	
14	вул. Чубинського, 4-а	4	
Всього по ЖЕД		27	
ЖЕД – 210			
1	вул. Бориспільська,3/1	2	
2	вул. Бориспільська,3/3-а	3	
3	вул. Бориспільська,3	2	
4	вул. Заслонова,13-а	3	
5	вул. Заслонова,13-б	4	
6	вул. Заслонова,20	3	
7	вул. Заслонова,22	4	
8	вул. Новодарницька,3/15	4	
9	вул. Новодарницька,27	4	
10	вул. Новодарницька,27-а	2	
14	вул. Російська,31-б	4	
15	вул. Російська,33	3	
16	вул. Сімферопольська,4	2	
17	Сімферопольська,8	3	
Всього по ЖЕД		43	
Всього по ЖЕД 208-210		161	

Начальник управління В. ШУМАКОВ

Юрій Плахуша 564 91 15

УКРАЇНА
ДАРНИЦЬКА РАЙОННА В МІСТІ КИЄВІ ДЕРЖАВНА АДМІНІСТРАЦІЯ

вул. О.Кошиця, 11, м.Київ, 02068, тел. (044) 564-90-10, тел./факс (044) 565-25-37
E-mail: zagvid@drda.gov.ua, zvernennja@drda.gov.ua Web: darn.kievcity.gov.ua Код СДРПОУ 37388222

28.05.2018 № 101-2770/03

на №_____ від _____

Депутатові Київської міської ради
VIII скликання
Сандаловій Г.О

Про надання інформації

Шановна Ганно Олександрівно!

Дарницькою районною в місті Києві державною адміністрацією розглянуто Ваше депутатське звернення від 06.03.2018 №08/279/08/169-945 з приводу проектування і будівництва мережі об'єктів вуличного освітлення в мікрорайонах «Нова Дарниця» та «Рембаза» у Дарницькому районі міста Києва ,про що, повідомляємо наступне.

Відповідно до ч. 2 ст.6, ч. 2 ст.19 Конституції України (норми якої, згідно ст. 8 Конституції України, мають найвищу юридичну силу та є нормами прямої дії), всі без винятку, органи державної влади, органи місцевого самоврядування та їх посадові особи зобов'язані діяти, виключно, в межах своїх повноважень, в порядку та в спосіб встановлений Законом, та на підставі актів діючого законодавства України.

В межах наданих повноважень 20.03.2018 року під головуванням в.о.голови Дарницької районної в м. Києві державної адміністрації В.Лозового в приміщені Дарницької райдержадміністрації проведено нараду з питання відновлення зовнішнього освітлення на окремих територіях Дарницького району м. Києва та напрацьовано відповідний протокол доручень (додається).

Враховуючи чисельні звернення мешканців та попередні висновки щодо необхідності проектування та будівництва нових мереж освітлення мікрорайонах «Нова Дарниця» та «Рембаза» просимо Вас, шановна Ганно Олександрівно , підготувати депутатське звернення до Київського міського голови щодо виділення додаткових коштів з бюджету міста Києва на проектування і будівництво нових мереж освітлення в мікрорайонах «Нова Дарниця» та «Рембаза», з визначенням головним розпорядником бюджетних коштів - Департамент транспортної інфраструктури виконавчого органу Київської міської ради (Київської міської державної адміністрації), в підпорядкуванні якого знаходиться КП «Київміськсвітло», яке є спеціалізованим підприємством, створеним з метою забезпечення зовнішнього освітлення об'єктів благоустрою, які належать до комунальної власності територіальної громади міста Києва

Додаток : копія протоколу на 2 аркушах.

В.о. голови П.Захарченко

Корбецький
Галіневська 5649033

035157

ЗАТВЕРДЖУЮ
В.о. голови Дарницької районної в
місті Києві державної адміністрації

_____В. Лозовий

ПРОТОКОЛ,
напрацьований під час наради з питання відновлення зовнішнього освітлення
на окремих територіях Дарницького району м. Києва

20.03.2018

м. Київ

ПРИСУТНІ:

В.Лозовий – виконувач обов'язків голови Дарницького районної в місті Києві державної адміністрації, далі – Дарницька РДА;
П.Захарченко – заступник голови Дарницької РДА;
М.Калашник – керівник апарату Дарницької РДА;
В.Шумаков – начальник управління житлово-комунального господарства Дарницької РДА;
М.Корбецький – начальник управління капітального будівництва Дарницької РДА;
Л.Комишник – начальник фінансового управління Дарницької РДА;
В.Бігун – начальник відділу з питань майна комунальної власності та приватизації державного житлового фонду Дарницької РДА;
М.Семенець – виконувач обов'язків начальника юридичного відділу Дарницької РДА;
Л.Філінська – директор комунального підприємства по утриманню зелених насаджень Дарницького району м. Києва;
А.Солодуха – директор КП «Керуюча компанія з обслуговування житлового фонду Дарницького району м. Києва»;
О.Москвічов – заступник директора КП «Позняки-Інвест-УКБ Дарницького району міста Києва»;
А.Семененко – заступник головного інженера КП «Київміськсвітло»
С.Красюк – начальник ЕТР-4 КП «Київміськсвітло»;
Є.Пилипенко – помічник депутата Київської міської ради В.Павлика;
Д.Черкашин – помічник депутата Київської міської ради Г.Сандалової.

ПОРЯДОК ДЕННИЙ:

1.Відновлення належного стану освітлення на території парку «Позняки».

2.Розгляд звернення депутата Київської міської ради В.Павлика про відновлення зовнішнього освітлення частини дороги між житловими будинками №№170, 170-А на Харківському шосе, нежитловою будівлею магазину «Сільпо» (Харківське шосе, 168) та нежитловою будівлею №137 на вулиці Горлівській.

3.Розгляд звернення депутата Київської міської ради Г.Сандалової стосовно проектування і будівництва мережі вуличного освітлення в мікрорайонах «Нова Дарниця» та «Рембаза».

ВИРІШИЛИ:

1.Визначити орієнтовну вартість капітального ремонту мереж зовнішнього освітлення на території парку «Позняки» та надати розрахунок до Дарницької РДА.

Відповідальний: КП «Київміськсвітло» (за згодою), управління капітального будівництва Дарницької РДА, КП «Позняки-Інвест-УКБ Дарницького району м. Києва»

Термін: до 06.04.2018

2.Розробити бюджетний запит та направити його до виконавчого органу Київської міської ради (Київської міської державної адміністрації) відносно потреби виділення додаткових коштів з бюджету міста Києва для проведення капітального ремонту мереж зовнішнього освітлення на території парку «Позняки».

Відповідальний: фінансове управління Дарницької РДА

Термін: до 13.04.2018

3.Визначити орієнтовну вартість робіт з проектування і будівництва нових мереж зовнішнього освітлення між житловими будинками №№170, 170-А на Харківському шосе, нежитловою будівлею магазину «Сільпо» (Харківське шосе, 168) і нежитловою будівлею №137 на вулиці Горлівській.

Відповідальний: КП «Київміськсвітло» (за згодою), управління капітального будівництва, управління житлово-комунального господарства Дарницької РДА

Термін: до 06.04.2018

4.Здійснити обстеження територій мікрорайонів «Нова Дарниця» та «Рембаза» (ЖЕД 208-210) на предмет необхідності відновлення (капітального/поточного ремонту) та/або будівництва нових мереж зовнішнього освітлення місць загального користування, за результатами проведеної інвентаризації надати адресний перелік до КП «Київміськсвітло» для визначення орієнтовної вартості виконання таких робіт.

Відповідальний: КП «Керуюча компанія з обслуговування житлового фонду Дарницького району м. Києва», управління капітального будівництва, управління житлово-комунального господарства Дарницької РДА, КП «Київміськсвітло» (за згодою)

Термін: до 30.04.2018

5.Враховуючи численні звернення мешканців та попередні висновки стосовно необхідності проектування та будівництва нових мереж освітлення зовнішнього між житловими будинками №№170, 170-А на Харківському шосе, нежитловою будівлею магазину «Сільпо» (Харківське шосе, 168) і нежитловою будівлею №137 на вулиці Горлівській та в мікрорайонах «Нова Дарниця» та «Рембаза»:

- просити депутатів Київської міської ради, виборчі округи яких знаходяться на зазначених територіях, підготувати депутатське звернення до Київського міського голови щодо виділення додаткових коштів з бюджету міста Києва та визначення замовника на проектування і будівництво нових мереж зовнішнього освітлення між житловими будинками №№170, 170-А на Харківському шосе, нежитловою будівлею магазину «Сільпо» (Харківське шосе, 168) і нежитловою будівлею №137 на вулиці Горлівській та в мікрорайонах «Нова Дарниця» та «Рембаза» задля забезпечення й належного утримання зовнішнього освітлення об'єктів благоустрою.

Відповідальний: управління капітального будівництва, управління житлово-комунального господарства Дарницької РДА

Термін: до 30.03.2018

6.Запрошувати на наради з питання відновлення зовнішнього освітлення на окремих територіях Дарницького району м. Києва депутатів Київської міської ради, виборчі округи яких знаходяться на відповідних територіях, у тому числі представників від депутатських фракцій, представлених у Київській міській раді.

Відповідальний: управління капітального будівництва, управління житлово-комунального господарства Дарницької РДА, КП «Позняки-Інвест-УКБ Дарницького району міста Києва», комунальне підприємство по утриманню зелених насаджень Дарницького району м. Києва

Термін: постійно

Протокол вела О.Галіневська

20.03.2018 р.

М. Калашник 20.03.2018

20.03.2018

20.03.2

УКРАЇНА
ДАРНИЦЬКА РАЙОННА В МІСТІ КИЄВІ ДЕРЖАВНА АДМІНІСТРАЦІЯ

вул. О.Кошиця, 11, м. Київ, 02068, тел. (044) 564-90-10, тел./факс (044) 565-25-37
E-mail: zagvid@drda.gov.ua, zvernennja@drda.gov.ua Web: darn.kievcity.gov.ua Код ЄДРПОУ 37388222

20.03.2019 № 101-2420/02

на № _____ від _____

Черкашин Денис Євгенійович
platonoff03@ukr.net

Про розгляд запиту на інформацію

Шановний Денисе Євгенійовичу!

У Дарницькій районній в місті Києві державній адміністрації в межах наданих повноважень опрацьовано відповідно до вимого Закону України «Про доступ до публічної інформації», Указу Президента України від 05.05.2011 № 547/2011 «Питання забезпечення органами виконавчої влади доступу до публічної інформації» Ваш запит на інформацію від 14.03.2019 (вх. від 15.03.2019 № 101/98 (з)) стосовно надання інформації щодо обстеження територій мікрорайонів «Нова Дарниця» та «Рембаза» на предмет необхідності відновлення зовнішнього освітлення місць загального користування.

На виконання пункту 4 протоколу від 20.03.2019, напрацьованого під час наради з питань відновлення зовнішнього освітлення на окремих територіях Дарницького району міста Києва, працівниками комунального підприємства «Керуюча компанія з обслуговування житлового фонду Дарницького району м. Києва» здійснено обстеження опор зовнішнього освітлення та здійснено їх інвентаризацію (копія додається).

Крім того, слід зазначити, що відповідно до частини першої та третьої статті 23 Закону України «Про доступ до публічної інформації» рішення, дії чи бездіяльність розпорядників інформації можуть бути оскаржені до керівника розпорядника, вищого органу або суду. Оскарження рішень, дій чи бездіяльності розпорядників інформації до суду здійснюються відповідно до Кодексу адміністративного судочинства України.

Додаток: на 2 арк.

З повагою

Перший заступник голови Василь ЛОЗОВИЙ

0012735

Інформація
щодо безгосподарчих опор вуличного освітлення на прибудинкових територіях мікрорайонів «Нова Дарниця» та «Рембаза»
ЖЕД 208-210 КП «КК з ОЖФ Дарницького району м. Києва»

ЖЕД	Адреса	Кількість непрацюючих опор	Примітка
ЖЕД - 208			
1	вул. Бориспільська,12-а	4	
2	вул. Бориспільська,12	2	
3	вул. Вереснева,9	5	
4	вул. Вереснева,18/20	4	
5	вул. Вереснева,14/39	3	
6	вул. Волго-Донська,62	1	
7	вул. Волго-Донська,64	1	
8	вул. Волго-Донська,66	2	
9	вул. Волго-Донська,68/10	2	
10	пров. Волго-Донський,1	3	
11	пров. Волго-Донський,2	3	
12	пров. Волго-Донський,2-а	3	
13	пров. Волго-Донський,75	2	
14	вул. Російська,35	3	
15	вул. Російська,39/14	2	
16	вул. Російська,47	4	
17	вул. Російська,56	1	
18	вул. Російська,58-а	3	
19	вул. Російська,58	2	
20	вул. Російська,60	2	
21	вул. Російська,62	1	
22	пров. Качуровського,16	2	
23	пров. Качуровського,68/10	2	
24	пров. Качуровського,5	2	
25	пров. Качуровського,1	4	
26	пров. Качуровського,1-а	3	
27	вул. Шевельова,49/20	4	
28	вул. Севастопольська,22	3	
29	вул. Севастопольська,24	3	
30	вул. Тростянецька,103	2	
31	вул. Тростянецька,109	1	
32	вул. Тростянецька,111	2	
33	вул. Тростянецька,113	2	
34	вул. Тростянецька,51	4	
35	вул. Тростянецька,53	4	
Всього по ЖЕД		**91**	

ЖЕД - 209			
1	вул. Сімферопольська, 11	3	
2	Харківське шосе, 67-а	1	
3	вул. Новодарницька, 13	1	
4	вул. Новодарницька, 11	1	
5	вул. Ялтинська, 20/18	3	
6	вул. Пасхаліна, 20-а	1	
7	вул. Привокзальна, 14-а	2	
8	вул. Пасхаліна, 7	1	
9	вул. Пасхаліна, 10/5	3	
10	вул. Пасхаліна, 9	2	
11	вул. Заслонова, 2	2	
12	вул. Сімферопольська, 3/2	2	
13	вул. Чубинського, 8	1	
14	вул. Чубинського, 4-а	4	
Всього по ЖЕД		27	
ЖЕД – 210			
1	вул. Бориспільська,3/1	2	
2	вул. Бориспільська,3/3-а	3	
3	вул. Бориспільська,3	2	
4	вул. Заслонова,13-а	3	
5	вул. Заслонова,13-б	4	
6	вул. Заслонова,20	3	
7	вул. Заслонова,22	4	
8	вул. Новодарницька,3/15	4	
9	вул. Новодарницька,27	4	
10	вул. Новодарницька,27-а	2	
14	вул. Російська,31-б	4	
15	вул. Російська,33	3	
16	вул. Сімферопольська,4	2	
17	Сімферопольська,8	3	
Всього по ЖЕД		43	
Всього по ЖЕД 208-210		161	

Начальник управління В. ШУМАКОВ

Юрій Анохин 564 91 15

Заступник міського голови –
секретар Київської міської ради

Окопному О.Ю.
Гаршиній Г.А.

Прошу розглянути проект рішення від 19.09.2019 №08/231- 2787/ПР в установленому порядку.

Пихтіній О.М.

Для контролю за проходженням та тиражування.

Лазор Л.В.
Юнаковій С.М.
Давтяну Д.О. – до відома

В.ПРОКОПІВ

"19" вересня 2019 року
№ 08/231 – 2787/ПР

08/231-2787/ПР
19.09.2019

ДЕПУТАТ

19 вересня 2019 р. №08/279/08/062-932

Заступнику Київського міського голови –
секретарю Київської міської ради
Прокопіву В.В.
01044, м. Київ, вул. Хрещатик, 36

Шановний Володимире Володимировичу!

Відповідно до статті 23 Регламенту Київської міської ради, прошу Вас надати доручення відповідним структурним підрозділам Київської міської ради розглянути в установленому порядку проект рішення Київської міської ради «Про надання згоди на безоплатне прийняття до комунальної власності територіальної громади міста Києва мережі зовнішнього освітлення».

Додатки:
- проект рішення Київської міської ради «Про надання згоди на безоплатне прийняття до комунальної власності територіальної громади міста Києва мережі зовнішнього освітлення»;
- пояснювальна записка до проекту рішення;
- відповіді, про які йдеться в пояснювальній записці – 11 арк.

З повагою,

Депутат Київської міської ради,
член депутатської фракції
«Об'єднання «Самопоміч»
у Київській міській раді

Д. Стрижов

Тел.: (044)337-10-14

N 7

08/231-2786/ПР
18.09.2019

КИЇВСЬКА МІСЬКА РАДА

IX сесія VIII СКЛИКАННЯ

РІШЕННЯ

_____№_____ ПРОЕКТ

Про внесення змін до таблиці № 1 до додатка 5 до рішення Київської міської ради від 23.06.2011 № 242/5629 «Про встановлення місцевих податків і зборів у м. Києві»

Відповідно до статей 13, 14 Конституції України, пункту 34 частини першої статті 26 Закону України «Про місцеве самоврядування в Україні», Податкового кодексу України, Закону України «Про статус депутатів місцевих рад», Київська міська рада

ВИРІШИЛА:

1. Внести зміни у таблицю № 1 до додатка 5 до рішення Київської міської ради від 23 червня 2011 року № 242/5629 «Про встановлення місцевих податків і зборів у м. Києві» (у редакції рішення Київської міської ради від 29.11.2018 № 222/6273), а саме включити наступну позицію:

Печерський р-н						
Відведені майданчики для паркування						
Територіальне розміщення паркувального майданчика (III зона)						
	Вул. М. Бойчука (навпроти буд. № 44-а)	6	150,00	69,00	17,50	дорожні знаки

2. Оприлюднити це рішення відповідно до вимог чинного законодавства України.

3. Контроль за виконанням цього рішення покласти на постійну комісію Київської міської ради з питань бюджету та соціально – економічного розвитку.

Київський міський голова В. Кличко

ПОДАННЯ:

Депутат Київської міської ради Ю.ЗУБКО

ПОГОДЖЕНО:

Постійна комісія Київської міської ради з питань бюджету та соціально-економічного розвитку:

Голова А. СТРАННІКОВ

Секретар Г. ЯСИНСЬКИЙ

Постійна комісія Київської міської ради з питань транспорту, зв'язку та реклами:

Голова О. ОКОПНИЙ

Секретар А. ЗАДЕРЕЙКО

Начальник управління правового забезпечення Г. ГАРШИНА

ПОЯСНЮВАЛЬНА ЗАПИСКА

до проекту рішення Київської міської ради
«Про внесення змін до таблиці № 1 до додатка 5 до рішення Київської міської ради від 23.06.2011 № 242/5629 «Про встановлення місцевих податків і зборів у м. Києві».

1. Обґрунтування необхідності прийняття рішення.

Проект рішення Київської міської ради «Про внесення змін до таблиці № 1 до додатка 5 до рішення Київської міської ради від 23 червня 2011 року № 242/5629 «Про встановлення місцевих податків і зборів в м. Києві» розроблено з метою створення належних умов для водіїв транспортних засобів для паркування їх автотранспорту.

2. Мета та завдання прийняття рішення.

З метою експлуатації паркувального майданчика за адресою: вул. М. Бойчука (навпроти буд. № 44-а) у Печерському районі м. Києва та приведення у відповідність згідно чинного законодавства, даним проектом рішення Київської міської ради пропонується внести зміни до таблиці № 1 до додатка 5 до рішення Київської міської ради від 23 червня 2011 року № 242/5629 «Про встановлення місцевих податків і зборів у м. Києві» а саме доповнити перелік паркувальних майданчиків у Печерському районі вищевказаною адресою.

3. Загальна характеристика і основні положення рішення.

Проект рішення передбачає:

- внести зміни до таблиці №1 до додатку 5 до рішення Київської міської ради від 23 червня 2011 року №242/5629 «Про встановлення місцевих податків і зборів у м. Києві».

4. Стан нормативно-правової бази у даній сфері правового регулювання.

Дане питання регулюється нормами статей 13, 14 Конституції України, пунктом 34 частини першої статті 26 закону України «Про місцеве самоврядування в Україні», земельним кодексом України, Податковим кодексом України.

5. Фінансово-економічне обґрунтування.

Реалізація проекту рішення не потребує додаткових видатків з місцевого бюджету.

6. Прогноз соціально-економічних та інших наслідків прийняття рішення.

Прийняття та реалізація проекту рішення дозволить територіальній громаді міста Києва реалізувати своє право паркувати свої транспортні засоби законним, належним та безпечним шляхом.

Суб'єкт подання проекту рішення

Суб'єктом подання даного проекту рішення є депутат Київської міської ради VIII скликання, член депутатської фракції «Солідарність» у Київській міській раді Ю.Зубко.

7. Доповідач на пленарному засіданні

Доповідач на пленарному засіданні сесії Київської міської ради-депутат Київської міської ради VIII скликання, член депутатської фракції «Солідарність» у Київській міській раді Ю.Зубко.

Депутат Київської міської ради **Ю.Зубко**

Порівняльна таблиця
до проекту рішення "Про внесення змін до таблиці № 1 додатку 5 до рішення Київської міської ради від 23 червня 2011 року № 242/5629 «Про встановлення місцевих податків і зборів у м. Києві»

Чинна редакція

Печерський р-н

Відведені майданчики для паркування						
Територіальне розміщення паркувального майданчика (III зона)						
3	шосе Набережне (навпроти пам'ятника засновникам м. Києва)	10	250,00	115,00	11,50	дорожні знаки

Запропоновані зміни

Печерський р-н

Відведені майданчики для паркування						
Територіальне розміщення паркувального майданчика (III зона)						
Включити						
4	Вул. М. Бойчука (навпроти буд. № 44-а)	6	150,00	69,00	17,50	дорожні знаки

JCB
JCB
FedEx

Заступник міського голови –
секретар Київської міської ради

Страннікову А.М.
Окопному О.Ю. – відп.
Гаршиній Г.А.

Прошу розглянути проект рішення від 18.09.2019 №08/231- 2786/ПР в установленому порядку.

Пихтіній О.М.

Для контролю за проходженням та тиражування.

Лазор Л.В.
Юнаковій С.М.
Поворознику М.Ю. – до відома
Давтяну Д.О. – до відома

В.ПРОКОПІВ

"18" вересня 2019 року
№ 08/231 – 2786/ПР

08/231 – 2786/ПР
18.09.2019

ДЕПУТАТ

КИЇВСЬКОЇ МІСЬКОЇ РАДИ VIII СКЛИКАННЯ

"17" вересня 2019 р. № 08/279/08/030-803

Заступнику Київського міського голови -
Секретарю Київської міської ради
ПРОКОПІВУ В. В.

Шановний Володимире Володимировичу!

Відповідно до ст. 26 Регламенту Київської міської ради, прошу Вас надати доручення розглянути проект рішення «Про внесення змін до таблиці № 1 до додатка 5 до рішення Київської міської ради від 23 червня 2011 року № 242/5629 «Про встановлення місцевих податків і зборів у м. Києві» на засіданнях постійної комісії Київської міської ради з питань бюджету та соціально-економічного розвитку та постійної комісії Київської міської ради з питань транспорту, зв'язку та реклами.

Додатки:

1. Проект рішення «Про внесення змін до таблиці № 1 до додатка 5 до рішення Київської міської ради від 23 червня 2011 року № 242/5629 «Про встановлення місцевих податків і зборів у м. Києві». (2 арк.)
2. Пояснювальна записка до проекту рішення. (2 арк.)
3. Порівняльна таблиця до проекту рішення «Про внесення змін до таблиці № 1 до додатка 5 до рішення Київської міської ради від 23 червня 2011 року № 242/5629 «Про встановлення місцевих податків і зборів у м. Києві». (1 арк.)
4. Електронна версія зазначених документів.

З повагою

Депутат Київської міської ради **Ю.Г.ЗУБКО**

№ 8

08/231-2749/ПР
06.09.2019

КИЇВСЬКА МІСЬКА РАДА

IX СЕСІЯ VIII СКЛИКАННЯ

РІШЕННЯ

_____№_____

ПРОЕКТ

Про внесення змін у таблицю № 1 до додатка 5 до рішення Київської міської ради від 23.06.2011 № 242/5629 «Про встановлення місцевих податків і зборів у м. Києві»

Відповідно до статей 13, 14 Конституції України, Податкового кодексу України, пункту 34 частини першої статті 26 Закону України «Про місцеве самоврядування в Україні», Закону України «Про статус депутатів місцевих рад», Київська міська рада

ВИРІШИЛА:

1. Внести зміни у таблицю № 1 до додатка 5 до рішення Київської міської ради від 23.06.2011 № 242/5629 «Про встановлення місцевих податків і зборів у м. Києві», а саме виключити наступну позицію:

	Святошинський р-н					
	Спеціально обладнані майданчики для паркування					
	Територіальне розміщення паркувального майданчика (III зона)					
66	**Просп. Палладіна, 20**	**59**	**1475.0**	**678.5**	**69.0**	**дорожні знаки**

2. Офіційно оприлюднити це рішення в газеті Київської міської ради «Хрещатик».

3. Контроль за виконанням цього рішення покласти на постійну комісію Київської міської ради з питань бюджету та соціально-економічного розвитку.

Київський міський голова В. Кличко

ПОДАННЯ:

Депутат Київської міської ради П. Антоненко

С. Кутняк

ПОГОДЖЕНО:

Постійна комісія Київської міської ради з питань бюджету та соціально-економічного розвитку

Голова А. Странніков

Секретар Г. Ясинський

Постійна комісія Київської міської ради з питань транспорту, зв'язку та реклами

Голова О. Окопний

Секретар А. Задерейко

Начальник управління правового забезпечення діяльності Київської міської ради Г. Гаршина

ПОЯСНЮВАЛЬНА ЗАПИСКА
до проекту рішення Київської міської ради «Про внесення змін у таблицю № 1 до додатка 5 до рішення Київської міської ради від 23.06.2011 № 242/5629 «Про встановлення місцевих податків і зборів у м. Києві»

1. Обґрунтування необхідності прийняття рішення

Проект рішення «Про внесення змін у таблицю № 1 до додатка 5 до рішення Київської міської ради від 23.06.2011 № 242/5629 «Про встановлення місцевих податків і зборів у м. Києві» підготовлений на численні прохання мешканців міста Києва та обумовлений забезпеченням місцевим мешканцям паркувальних місць в дворі їхніх будинків та припинення тіньової господарської діяльності пов'язаною із паркувальним майданчиком за вищевказаною адресою.

2. Цілі та завдання прийняття рішення

Цілями та завданнями даного проекту рішення є врахування інтересів мешканців проспекту Академіка Палладіна та забезпечення їм можливості безкоштовного користування паркомісцями в дворі їхніх будинків.

3. Загальна характеристика та основні положення проекту рішення

Проект рішення складається з трьох пунктів, якими передбачено: внести зміни у таблицю № 1 до додатка 5 до рішення Київської міської ради від 23.06.2011 № 242/5629 «Про встановлення місцевих податків і зборів у м. Києві»; офіційно оприлюднити це рішення в газеті Київської міської ради «Хрещатик»; покласти контроль за виконанням цього рішення на постійну комісію Київської міської ради з питань бюджету та соціально-економічного розвитку.

4. Стан нормативно-правової бази у даній сфері правового регулювання

Дана сфера суспільних відносин врегульована Конституцією України, Податковим кодексом України, Законом України «Про місцеве самоврядування в Україні», Законом України «Про статус депутатів місцевих рад» та рішенням Київської міської ради від 23.06.2011 № 242/5629 «Про встановлення місцевих податків і зборів у м. Києві».

5. Фінансово-економічне обґрунтування

Виконання даного проекту рішення не передбачає додаткове витрачання коштів місцевого бюджету.

6. Прогноз соціально-економічних та інших наслідків прийняття проекту рішення

Прийняття та реалізація проекту рішення допоможе забезпечити безоплатний доступ місцевих мешканців до паркомісць в дворі власних будинків.

Суб'єкти подання проекту рішення

Суб'єктом подання даного проекту рішення є депутат Київської міської ради VIII скликання, член депутатської фракції «Всеукраїнське об'єднання

«Свобода» у Київській міській раді Антоненко Прохор Дмитрович та Кутняк Святослав Вікторович.

7. Доповідач на пленарному засіданні

Доповідач на пленарному засіданні сесії Київської міської ради – депутат Київської міської ради VIII скликання, член депутатської фракції «Всеукраїнське об'єднання «Свобода» у Київській міській раді Антоненко Прохор Дмитрович.

Відповідальний за супроводження проекту рішення – депутат Київської міської ради VIII скликання, член депутатської фракції «Всеукраїнське об'єднання «Свобода» у Київській міській раді Антоненко Прохор Дмитрович (тел. 098-091-31-81).

Депутат Київської міської ради **Прохор Антоненко**

Порівняльна таблиця
до проекту рішення «Про внесення змін до таблиці № 1 додатку 5 до рішення Київської міської ради від 23.06.2011 № 242/5629 «Про встановлення місцевих податків і зборів у м. Києві»

Чинна редакція
Святошинський район

	Спеціально обладнані майданчики для паркування					
	Територіальне розміщення паркувального майданчика (III зона)					
…	…	…	…	…	…	…
66	просп. Палладіна, 20	59	1475,0	678,5	69,0	дорожні знаки
67	просп. Палладіна, 20 - 24	184	4600,0	2116,0	207,0	дорожні знаки
68	просп. Палладіна, 23-а	56	1400,0	644,0	69,0	дорожні знаки
…	…	…	…	…	…	…

Запропоновані зміни
Святошинський район

	Спеціально обладнані майданчики для паркування					
	Територіальне розміщення паркувального майданчика (III зона)					
…	…	…	…	…	…	…
Виключити						
67	просп. Палладіна, 20 - 24	184	4600,0	2116,0	207,0	дорожні знаки
68	просп. Палладіна, 23-а	56	1400,0	644,0	69,0	дорожні знаки
…	…	…	…	…	…	…

Депутат Київської міської ради **Прохор Антоненко**

Заступник міського голови –
секретар Київської міської ради

Страннікову А. М.
Окопному О. Ю. – від.
Гаршиній Г. А.

Прошу розглянути проект рішення від 06.09.2019 №08/231-2749/ПР в установленому порядку.

Пихтіній О. М.

Для контролю за проходженням та тиражування

Юнаковій С. М.
Лазор Л. В.
Поворознику М. Ю. - до відома
Давтяну Д. О. – до відома

В.ПРОКОПІВ

"06 " вересня 2019 року
№ 08/231 – 2749/ПР

08/231-2749/ПР
06.09.2019

ДЕПУТАТ

КИЇВСЬКОЇ МІСЬКОЇ РАДИ VIII СКЛИКАННЯ

"6" вересня 2019 р. № 08/279/ОР/001-618

Заступнику Київського міського голови —
Секретарю Київської міської ради
Прокопіву В. В.

Шановний Володимире Володимировичу!

Відповідно до ст. 26 Регламенту Київської міської ради, прошу Вас надати доручення розглянути проект рішення «Про внесення змін у таблицю № 1 до додатка 5 до рішення Київської міської ради від 23.06.2011 № 242/5629 «Про встановлення місцевих податків і зборів у м. Києві» на засіданнях постійної комісії Київської міської ради з питань бюджету та соціально-економічного розвитку та постійної комісії Київської міської ради з питань транспорту, зв'язку та реклами.

Додатки:

1. Проект рішення «Про внесення змін у таблицю № 1 до додатка 5 до рішення Київської міської ради від 23.06.2011 № 242/5629 «Про встановлення місцевих податків і зборів у м. Києві». (2 арк.)
2. Пояснювальна записка до проекту рішення. (2 арк.)
3. Порівняльна таблиця до проекту рішення. (4 арк.)
4. Електронна версія зазначених документів.

З повагою
Депутат Київської міської ради **Прохор Антоненко**

Виконавець:
Олег Симороз
Тел. 096-210-51-87

№9

08/231-2750/ПР
06.09.2019

КИЇВСЬКА МІСЬКА РАДА

IX СЕСІЯ VIII СКЛИКАННЯ

РІШЕННЯ

_____№_____

ПРОЕКТ

Про внесення змін у таблицю № 1 до додатка 5 до рішення Київської міської ради від 23.06.2011 № 242/5629 «Про встановлення місцевих податків і зборів у м. Києві»

Відповідно до статей 13, 14 Конституції України, Податкового кодексу України, пункту 34 частини першої статті 26 Закону України «Про місцеве самоврядування в Україні», Закону України «Про статус депутатів місцевих рад», Київська міська рада

ВИРІШИЛА:

1. Внести зміни у таблицю № 1 до додатка 5 до рішення Київської міської ради від 23.06.2011 № 242/5629 «Про встановлення місцевих податків і зборів у м. Києві», а саме виключити наступну позицію:

	Святошинський р-н					
	Спеціально обладнані майданчики для паркування					
	Територіальне розміщення паркувального майданчика (III зона)					
67	**Просп. Палладіна, 20 - 24**	**184**	**4600,0**	**2116,0**	**207,0**	**дорожні знаки**

2. Офіційно оприлюднити це рішення в газеті Київської міської ради «Хрещатик».

3. Контроль за виконанням цього рішення покласти на постійну комісію Київської міської ради з питань бюджету та соціально-економічного розвитку.

Київський міський голова В. Кличко

ПОДАННЯ:

Депутат Київської міської ради П. Антоненко

С. Кутняк

ПОГОДЖЕНО:

Постійна комісія Київської міської ради з питань бюджету та соціально-економічного розвитку

Голова А. Странніков

Секретар Г. Ясинський

Постійна комісія Київської міської ради з питань транспорту, зв'язку та реклами

Голова О. Окопний

Секретар А. Задерейко

Начальник управління правового забезпечення діяльності Київської міської ради Г. Гаршина

ПОЯСНЮВАЛЬНА ЗАПИСКА
до проекту рішення Київської міської ради
«Про внесення змін у таблицю № 1 до додатка 5 до рішення Київської міської ради від 23.06.2011 № 242/5629 «Про встановлення місцевих податків і зборів у м. Києві»

1. Обґрунтування необхідності прийняття рішення

Проект рішення «Про внесення змін у таблицю № 1 до додатка 5 до рішення Київської міської ради від 23.06.2011 № 242/5629 «Про встановлення місцевих податків і зборів у м. Києві» підготовлений на численні прохання мешканців міста Києва та обумовлений збереженням зелених насаджень (каштанів).

2. Цілі та завдання прийняття рішення

Цілями та завданнями даного проекту рішення є збереження зелених насаджень (каштанів).

3. Загальна характеристика та основні положення проекту рішення

Проект рішення складається з трьох пунктів, якими передбачено: внести зміни у таблицю № 1 до додатка 5 до рішення Київської міської ради від 23.06.2011 № 242/5629 «Про встановлення місцевих податків і зборів у м. Києві»; офіційно оприлюднити це рішення в газеті Київської міської ради «Хрещатик»; покласти контроль за виконанням цього рішення на постійну комісію Київської міської ради з питань бюджету та соціально-економічного розвитку.

4. Стан нормативно-правової бази у даній сфері правового регулювання

Дана сфера суспільних відносин врегульована Конституцією України, Податковим кодексом України, Законом України «Про місцеве самоврядування в Україні», Законом України «Про статус депутатів місцевих рад» та рішенням Київської міської ради від 23.06.2011 № 242/5629 «Про встановлення місцевих податків і зборів у м. Києві».

5. Фінансово-економічне обґрунтування

Виконання даного проекту рішення не передбачає додаткове витрачання коштів місцевого бюджету.

6. Прогноз соціально-економічних та інших наслідків прийняття проекту рішення

Прийняття та реалізація проекту рішення допоможе зберегти зелену зону з її зеленими насадженнями.

Суб'єкти подання проекту рішення

Суб'єктом подання даного проекту рішення є депутат Київської міської ради VIII скликання, член депутатської фракції «Всеукраїнське об'єднання «Свобода» у Київській міській раді Антоненко Прохор Дмитрович та Кутняк Святослав Вікторович.

7. Доповідач на пленарному засіданні

Доповідач на пленарному засіданні сесії Київської міської ради – депутат Київської міської ради VIII скликання, член депутатської фракції «Всеукраїнське об'єднання «Свобода» у Київській міській раді Антоненко Прохор Дмитрович.

Відповідальний за супроводження проекту рішення – депутат Київської міської ради VIII скликання, член депутатської фракції «Всеукраїнське об'єднання «Свобода» у Київській міській раді Антоненко Прохор Дмитрович (тел. 098-091-31-81).

Депутат Київської міської ради **Прохор Антоненко**

Порівняльна таблиця
до проекту рішення «Про внесення змін до таблиці № 1 додатку 5 до рішення Київської міської ради від 23.06.2011 № 242/5629 «Про встановлення місцевих податків і зборів у м. Києві»

Чинна редакція
Святошинський район

	Спеціально обладнані майданчики для паркування					
	Територіальне розміщення паркувального майданчика (III зона)					
…	…	…	…	…	…	…
66	просп. Палладіна, 20	59	1475,0	678,5	69,0	дорожні знаки
67	просп. Палладіна, 20 - 24	184	4600,0	2116,0	207,0	дорожні знаки
68	просп. Палладіна, 23-а	56	1400,0	644,0	69,0	дорожні знаки
…	…	…	…	…	…	…

Запропоновані зміни
Святошинський район

	Спеціально обладнані майданчики для паркування					
	Територіальне розміщення паркувального майданчика (III зона)					
…	…	…	…	…	…	…
66	просп. Палладіна, 20	59	1475,0	678,5	69,0	дорожні знаки
Виключити						
67	просп. Палладіна, 23-а	56	1400,0	644,0	69,0	дорожні знаки
…	…	…	…	…	…	…

Депутат Київської міської ради **Прохор Антоненко**

Заступник міського голови –
секретар Київської міської ради

Страннікову А. М.
Окопному О. Ю. – відп.
Гаршиній Г. А.

Прошу розглянути проект рішення від 06.09.2019 №08/231-2750/ПР в установленому порядку.

Пихтіній О. М.

Для контролю за проходженням та тиражування

Юнаковій С. М.
Лазор Л. В.
Поворознику М. Ю. - до відома
Давтяну Д. О. – до відома

В.ПРОКОПІВ

"06 " вересня 2019 року
№ 08/231 – 2750/ПР

08/231-2750/ПР
06.09.2019

ДЕПУТАТ
КИЇВСЬКОЇ МІСЬКОЇ РАДИ VIII СКЛИКАННЯ

"6" вересня 201 __ р. № 08/279/08/001-619

Заступнику Київського міського голови —
Секретарю Київської міської ради
Прокопіву В. В.

Шановний Володимире Володимировичу!

Відповідно до ст. 26 Регламенту Київської міської ради, прошу Вас надати доручення розглянути проект рішення «Про внесення змін у таблицю № 1 до додатка 5 до рішення Київської міської ради від 23.06.2011 № 242/5629 «Про встановлення місцевих податків і зборів у м. Києві» на засіданнях постійної комісії Київської міської ради з питань бюджету та соціально-економічного розвитку та постійної комісії Київської міської ради з питань транспорту, зв'язку та реклами.

Додатки:

1. Проект рішення «Про внесення змін у таблицю № 1 до додатка 5 до рішення Київської міської ради від 23.06.2011 № 242/5629 «Про встановлення місцевих податків і зборів у м. Києві». (2 арк.)
2. Пояснювальна записка до проекту рішення. (2 арк.)
3. Порівняльна таблиця до проекту рішення. (4 арк.)
4. Електронна версія зазначених документів.

З повагою
Депутат Київської міської ради **Прохор Антоненко**

Виконавець:
Олег Симороз
Тел. 096-210-51-87

N 10

08/231-2982/ПР
02.10.2019

КИЇВСЬКА МІСЬКА РАДА

IX СЕСІЯ VIII СКЛИКАННЯ

РІШЕННЯ

_____№_____

601550144

Про надання Департаменту патрульної поліції дозволу на розроблення проекту землеустрою щодо відведення земельної ділянки у постійне користування для експлуатації майданчику по відстою та зберіганню автотранспортних засобів на Великій Кільцевій дорозі у Святошинському районі міста Києва

Розглянувши клопотання про надання дозволу на розроблення проекту землеустрою щодо відведення земельної ділянки Департаменту патрульної поліції на Великій Кільцевій дорозі у Святошинському районі міста Києва та додані документи, керуючись статтями 9, 123 Земельного кодексу України, Законом України «Про внесення змін до деяких законодавчих актів України щодо розмежування земель державної та комунальної власності», пунктом 34 частини першої статті 26 Закону України «Про місцеве самоврядування в Україні», Київська міська рада

ВИРІШИЛА:

1. Надати Департаменту патрульної поліції дозвіл на розроблення проекту землеустрою щодо відведення земельної ділянки орієнтовною площею 4,00 га у постійне користування для експлуатації майданчику по відстою та зберіганню автотранспортних засобів на Великій Кільцевій дорозі у Святошинському районі міста Києва за рахунок земель комунальної власності територіальної громади міста Києва згідно з план-схемою (додаток до рішення) (справа № 601550144).
2. Встановити строк дії цього рішення один рік.
3. Контроль за виконанням цього рішення покласти на постійну комісію Київської міської ради з питань містобудування, архітектури та землекористування.

Київський міський голова Віталій КЛИЧКО

ПОДАННЯ:

Заступник голови Київської міської державної адміністрації — Олександр СПАСИБКО

Директор Департаменту земельних ресурсів виконавчого органу Київської міської ради (Київської міської державної адміністрації) — Петро ОЛЕНИЧ

Заступник директора Департаменту – начальник юридичного управління Департаменту земельних ресурсів виконавчого органу Київської міської ради (Київської міської державної адміністрації) — Алла ВАСИЛЕНКО

ПОГОДЖЕНО:

Постійна комісія Київської міської ради з питань містобудування, архітектури та землекористування

Голова — Олександр МІЩЕНКО

Секретар — Іван КАРТАВИЙ

Постійна комісія Київської міської ради з питань транспорту, зв'язку та реклами

Голова — Олексій ОКОПНИЙ

Секретар — Андрій ЗАДЕРЕЙКО

Начальник управління правового забезпечення діяльності Київської міської ради — Ганна ГАРШИНА

До справи
№ 601550144

ПОЯСНЮВАЛЬНА ЗАПИСКА

№ ПЗН-322 від 14.08.2019

до проекту рішення Київської міської ради:

Про надання Департаменту патрульної поліції дозволу на розроблення проекту землеустрою щодо відведення земельної ділянки у постійне користування для експлуатації майданчику по відстою та зберіганню автотранспортних засобів на Великій Кільцевій дорозі у Святошинському районі міста Києва

1. Юридична особа:

Назва	***Департамент патрульної поліції***
Перелік засновників (учасників) *за даними Єдиного державного реєстру юридичних осіб, фізичних осіб-підприємців та громадських формувань	***Керівник-ЖУКОВ ЄВГЕНІЙ ОЛЕКСАНДРОВИЧ***
Кінцевий бенефіціарний власник (контролер) *за даними Єдиного державного реєстру юридичних осіб, фізичних осіб-підприємців та громадських формувань	***Відсутній***
Клопотання	***від 24.07.2019 № 601550144***

2. Відомості про земельну ділянку 75:307:0183к

Місце розташування (адреса)	***м. Київ, р-н Святошинський, Велика Кільцева дорога***
Площа	***4.00 га***
Вид та термін користування	***постійне користування***
Вид використання	***для експлуатації майданчику по відстою та зберіганню автотранспортних засобів***

3. Обґрунтування прийняття рішення

На клопотання зацікавленої особи відповідно до статей 9, 123 Земельного кодексу України та Порядку набуття прав на землю із земель комунальної власності у місті Києві, затвердженого рішенням Київради від 20 квітня 2017 року № 241/2463, Департаментом земельних ресурсів виконавчого органу Київської міської ради (Київської міської державної адміністрації) розроблено проект рішення Київської міської ради.

4. Мета прийняття рішення.

Метою прийняття рішення є забезпечення реалізації встановленого Земельним кодексом України права особи на оформлення права користування (власності) на землю.

5. Особливі характеристики ділянки.

Наявність будівель і споруд на ділянці: *вільна від забудови;*

Наявність ДПТ: *відсутній;*

Функціональне призначення згідно Генплану: *відноситься частково до території комунально-складські та частково до вулиць та доріг;*

Правовий режим: *землі комунальної власності територіальної громади міста Києва;*

Розташування в зеленій зоні*: поза межами зеленої зони міста Києва;*

6. Стан нормативно-правової бази у даній сфері правового регулювання.

Загальні засади та порядок отримання дозволу на розроблення документації із землеустрою визначено статтями 9, 123 Земельного кодексу України.

7. Фінансово-економічне обґрунтування.

Реалізація рішення не потребує додаткових витрат міського бюджету.

8. Прогноз соціально-економічних та інших наслідків прийняття рішення.

Наслідками прийняття розробленого проекту рішення стане:

- реалізація зацікавленою особою своїх прав щодо використання земельної ділянки.

Доповідач: директор Департаменту земельних ресурсів Петро ОЛЕНИЧ

Директор Департаменту
земельних ресурсів **Петро ОЛЕНИЧ**

Додаток
до рішення Київської міської ради
від _____ № _____

План-схема
до дозволу на розроблення проекту землеустрою щодо відведення земельної ділянки

клопотання	**від 24.07.2019 № 601550144**
код земельної ділянки	**75:307:0183к**
юридична/фізична особа	**Департамент патрульної поліції**
адреса земельної ділянки	**м. Київ, р-н Святошинський, Велика Кільцева дорога**
вид землекористування	**постійне користування**
вид користування земельної ділянки	**для експлуатації майданчику по відстою та зберіганню автотранспортних засобів**
орієнтовний розмір	**4,00 га**

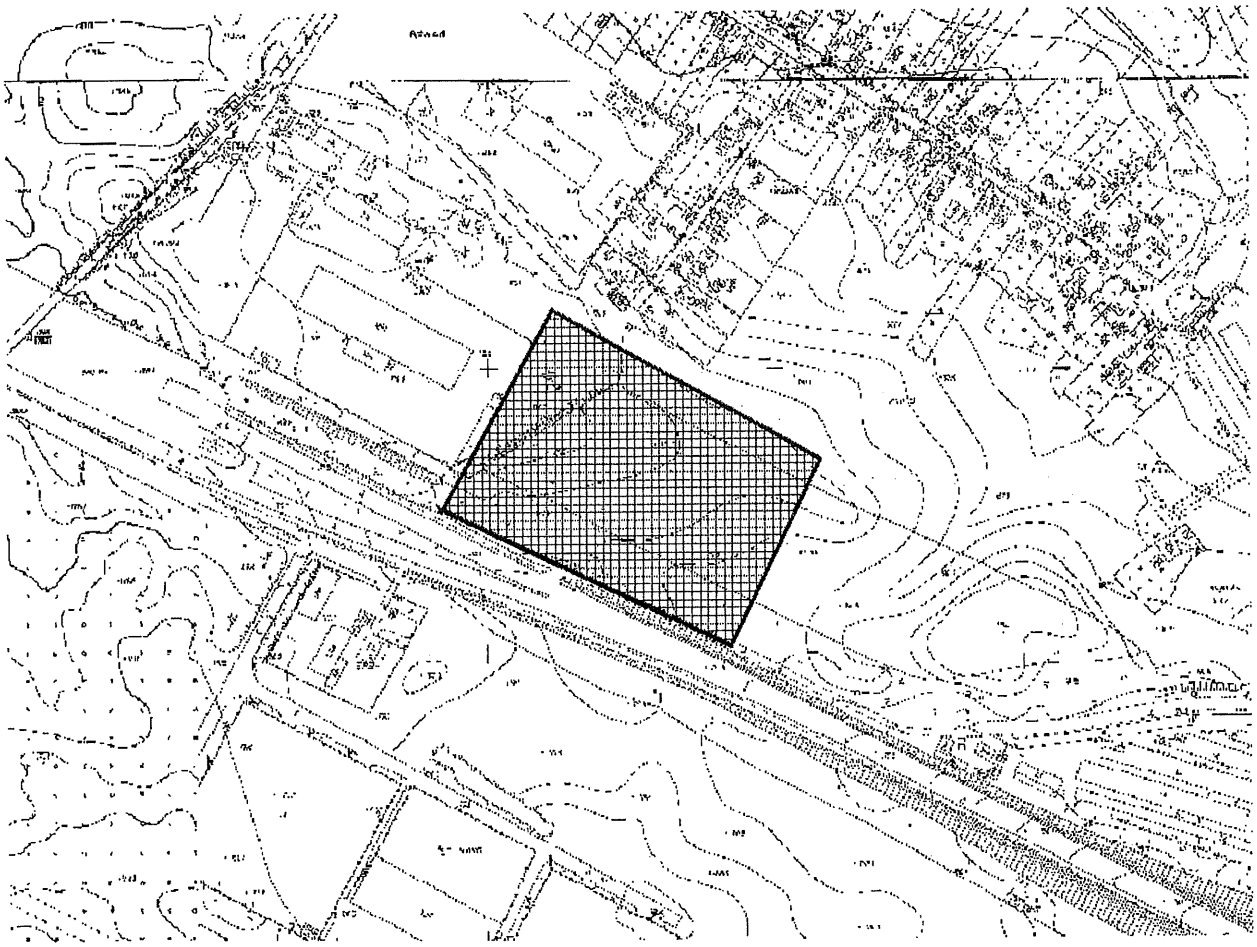

Київський міський голова Віталій КЛИЧКО

Заступник міського голови – секретар Київської міської ради

Міщенку О.Г.
Окопному О.Ю.
Гаршиній Г.А.

Прошу розглянути проект рішення від 02.10.2019 №08/231- 2982/ПР в установленому порядку.

Пихтіній О.М.

Для контролю за проходженням та тиражування.

Юнаковій С.М.
Поворознику М.Ю. – до відома

В.ПРОКОПІВ

"02" жовтня 2019 року
№ 08/231 – 2982/ПР

08/231-2982/ПР
02.10.2019

ВИКОНАВЧИЙ ОРГАН КИЇВСЬКОЇ МІСЬКОЇ РАДИ
(КИЇВСЬКА МІСЬКА ДЕРЖАВНА АДМІНІСТРАЦІЯ)

ДЕПАРТАМЕНТ ЗЕМЕЛЬНИХ РЕСУРСІВ

вул. Хрещатик, 32-а, м. Київ, 01601, тел. (044) 279-58-72, ф. (044) 288-07-57,
КБУ" Контактний центр міста Києва"(044) 15-51, E-mail: dzr@kievcity.gov.ua Код ЄДРПОУ 26199097

01.10.2019 № 05715-СЛ-322
на № _____від_____

Заступнику міського голови –
секретарю Київради
Прокопіву В.В.

Шановний Володимире Володимировичу!

Департамент земельних ресурсів виконавчого органу Київської міської ради (Київської міської державної адміністрації) підготував проект рішення Київської міської ради «Про надання Департаменту патрульної поліції дозволу на розроблення проекту землеустрою щодо відведення земельної ділянки у постійне користування для експлуатації майданчику по відстою та зберіганню автотранспортних засобів на Великій Кільцевій дорозі у Святошинському районі міста Києва» (справа 601550144) та направляє для подальшого розгляду у відповідних комісіях Київської міської ради, відповідно до Регламенту Київської міської ради, затвердженого рішенням Київради від 07.07.2016 № 579/579.

З повагою
директор

Петро ОЛЕНИЧ

№ 11

08/231-1863/пр
16.05.2019

КИЇВСЬКА МІСЬКА РАДА

VIII сесія VIII скликання

РІШЕННЯ

_____№_____

Про продаж на земельних торгах права оренди земельної ділянки на вул. Лютневій у Голосіївському районі м. Києва для влаштування, експлуатації та обслуговування відкритої автостоянки

Київська міська рада
Департамент земельних ресурсів
Код земельної ділянки:
90:099:0053

Проект рішення (екз.1)
ПР-20472
до справи
Є-1476

2 347019 604729

Відповідно до статей 9, 93, 124, 127, 134-139 Земельного кодексу України, пункту 34 частини першої статті 26 Закону України «Про місцеве самоврядування в Україні», Закону України «Про Державний земельний кадастр», Закону України «Про державну реєстрацію речових прав на нерухоме майно та їх обтяжень», статей 6 та 16 Закону України «Про оренду землі» та Закону України «Про внесення змін до деяких законодавчих актів України щодо розмежування земель державної та комунальної власності», розглянувши проект землеустрою щодо відведення земельної ділянки, Київська міська рада

ВИРІШИЛА:

1. Затвердити проект землеустрою щодо відведення земельної ділянки для продажу права оренди на земельних торгах для влаштування, експлуатації та обслуговування відкритої автостоянки на вул. Лютневій у Голосіївському районі м. Києва (кадастровий номер 8000000000:90:099:0053, площа 0,1689 га, категорія земель – землі промисловості, транспорту, зв'язку, енергетики, оборони та іншого призначення, код за КВЦПЗ – 12.11) (справа Є-1476).

2. Провести земельні торги з продажу лота – права оренди земельної ділянки (п. 1 цього рішення) для влаштування, експлуатації та обслуговування відкритої автостоянки.

3. Затвердити умови продажу лота:

3.1. Встановити стартовий розмір річної орендної плати за земельну ділянку (п.1 цього рішення) у розмірі 3 (трьох) відсотків від нормативної грошової оцінки земельної ділянки.

3.2. Встановити крок земельних торгів у розмірі 0,5 (нуль цілих п'ять десятих) відсотка стартового розміру річної орендної плати за земельну ділянку.

3.3. Строк оренди земельної ділянки становить 5 (п'ять) років.

3.4. Річна орендна плата за перший рік користування земельною ділянкою, визначена за результатами земельних торгів, підлягає сплаті переможцем земельних торгів не пізніше трьох банківських днів з дня укладення відповідного договору оренди земельної ділянки.

3.5. Гарантійний внесок, сплачений переможцем до початку земельних торгів, зараховується до річної орендної плати за перший рік користування земельною ділянкою, визначеної за результатами земельних торгів.

3.6. У випадку несплати в установлений строк коштів за договором оренди земельної ділянки результати земельних торгів анулюються. При цьому гарантійний внесок переможцю земельних торгів не повертається.

3.7. Право оренди земельної ділянки виникає у переможця земельних торгів після нотаріального посвідчення договору оренди земельної ділянки та державної реєстрації права оренди земельної ділянки відповідно до законодавства України за умови сплати переможцем земельних торгів річної орендної плати за перший рік користування земельною ділянкою.

3.8. Право оренди земельної ділянки може бути припинено відповідно до статей 141, 143 Земельного кодексу України.

4. Департаменту земельних ресурсів виконавчого органу Київської міської ради (Київської міської державної адміністрації):

4.1. Забезпечити передачу виконавцю земельних торгів копій документів та матеріалів на лот не пізніше 30 календарних днів після надходження цього рішення до Департаменту.

4.2. Забезпечити підготовку проекту договору оренди земельної ділянки (п. 1 цього рішення).

5. Зобов'язати переможця земельних торгів з продажу права оренди земельної ділянки (п. 1 цього рішення):

5.1. Укласти договір оренди в день проведення земельних торгів в установленому законодавством порядку.

5.2. Своєчасно вносити орендну плату, щорічний розмір якої за кожний наступний рік оренди не може бути меншим розміру річної орендної плати за перший рік користування земельною ділянкою, визначеного за результатами земельних торгів.

5.3. Виконувати обов'язки землекористувача земельної ділянки згідно з вимогами статті 96 Земельного кодексу України.

5.4. Забезпечувати вільний доступ до орендованої земельної ділянки для контролю за дотриманням орендарем умов використання земельної ділянки та

для прокладання нових, ремонту та експлуатації існуючих інженерних мереж і споруд, розміщених у межах земельної ділянки.

5.5. Питання пайової участі та укладання з Департаментом економіки та інвестицій виконавчого органу Київської міської ради (Київської міської державної адміністрації) договору про пайову участь вирішувати в порядку та випадках, установлених законодавством.

5.6. Питання відшкодування відновної вартості зелених насаджень та інші питання майнових відносин вирішувати в установленому порядку.

5.7. Виконати вимоги, викладені в листі Департаменту містобудування та архітектури виконавчого органу Київської міської ради (Київської міської державної адміністрації) від 20.10.2016 № 10072/0/12-4/19-16.

5.8. Інші умови користування земельною ділянкою встановлюються договором оренди земельної ділянки та законодавством України.

6. Уповноважити на укладення за результатами земельних торгів від імені територіальної громади міста Києва в особі Київської міської ради договору оренди земельної ділянки (п. 1 цього рішення) директора Департаменту земельних ресурсів виконавчого органу Київської міської ради (Київської міської державної адміністрації), а в разі його відсутності – особу, на яку покладено виконання обов'язків директора цього Департаменту.

7. Контроль за виконанням цього рішення покласти на постійну комісію Київської міської ради з питань містобудування, архітектури та землекористування.

Київський міський голова Віталій КЛИЧКО

ПОДАННЯ:

Заступник голови Київської міської державної адміністрації — Олександр СПАСИБКО

Директор Департаменту земельних ресурсів виконавчого органу Київської міської ради (Київської міської державної адміністрації) — Петро ОЛЕНИЧ

Заступник директора Департаменту – начальник юридичного управління Департаменту земельних ресурсів виконавчого органу Київської міської ради (Київської міської державної адміністрації) — Алла ВАСИЛЕНКО

ПОГОДЖЕНО:

10.09.2019

Постійна комісія Київської міської ради з питань містобудування, архітектури та землекористування

Голова — Олександр МІЩЕНКО

Секретар — Іван КАРТАВИЙ

Начальник управління правового забезпечення діяльності Київської міської ради — Ганна ГАРШИНА

ПОЯСНЮВАЛЬНА ЗАПИСКА № *Є-1476*

до проекту рішення Київської міської ради:

«Про продаж на земельних торгах права оренди земельної ділянки на вул. Лютневій у Голосіївському районі м. Києва для влаштування, експлуатації та обслуговування відкритої автостоянки»

1. Відомості про земельну ділянку (кадастровий номер 8000000000:90:099:0053)

Місце розташування	**м. Київ, р-н Голосіївський, вул. Лютнева**
Площа	**0,1689 га**
Цільове призначення	**12.11**
Категорія земель	**землі промисловості, транспорту, зв'язку, енергетики, оборони та іншого призначення**
Вид використання земельної ділянки	**для влаштування, експлуатації та обслуговування відкритої автостоянки**

2. Мета прийняття рішення.

Метою прийняття рішення є забезпечення виконання встановлених Земельним кодексом України повноважень Київської міської ради щодо продажу земельних ділянок або прав на них на конкурентних засадах, а також реалізація права осіб на набуття прав на земельні ділянки за результатами земельних торгів.

3. Особливі характеристики ділянки.

Наявність будівель і споруд на ділянці: вільна від будівель і споруд.

Детальний план території затверджений рішенням Київської міської ради від 20.12.2007 № 1463/4296 «Про затвердження детального плану території мікрорайону Чапаєвка у Голосіївському адміністративному районі м.Києва». Розташована поруч з земельною ділянкою на розі Столичного шосе та вул.Лютневої, яку передбачається реалізувати на земельних торгах для будівництва, експлуатації та обслуговування комплексу для обслуговування автомобілістів

4. Стан нормативно-правової бази у даній сфері правового регулювання.

Загальні засади та порядок продажу земельних ділянок на земельних торгах визначено Земельним кодексом України, Законами України «Про Державний земельний кадастр», «Про землеустрій», «Про оцінку земель».

5. Фінансово-економічне обґрунтування.

У разі реалізації зазначеного рішення щорічні надходження від орендної плати за земельну ділянку становитимуть понад 83 тис грн.

6. Прогноз соціально-економічних та інших наслідків прийняття рішення.

Наслідками прийняття розробленого проекту рішення стане:

– реалізація зацікавленими особами своїх прав щодо набуття права власності або оренди на земельні ділянки на конкурентних засадах;

– збільшення планових показників з наповнення міського бюджету від продажу земельних ділянок несільськогосподарського призначення у м. Києві або прав на них на земельних торгах.

Директор Департаменту
земельних ресурсів

Петро ОЛЕНИЧ

ВИКОНАВЧИЙ ОРГАН КИЇВСЬКОЇ МІСЬКОЇ РАДИ
(КИЇВСЬКА МІСЬКА ДЕРЖАВНА АДМІНІСТРАЦІЯ)
ДЕПАРТАМЕНТ ЗЕМЕЛЬНИХ РЕСУРСІВ
01601 м.Київ, вул. Хрещатик, 32-а *(044) 202-79-87, 279-44-69*

2 347018 576096

Попередній розрахунок № ПР-03711/2019

розміру нормативної грошової оцінки (НГО) земельної ділянки (90:099:0053)

у відповідності до рішення Київської міської ради від 03.07.2014 №23/23
"Про затвердження технічної документації з нормативної грошової оцінки земель міста Києва"

заявник: ***Київська міська рада (Код ЄДРПОУ:22883141)***

Місце розташування: ***м. Київ, р-н Голосіївський, вул. Лютнева***
Категорія земель: ***Землі промисловості, транспорту, зв'язку, енергетики, оборони та іншого призначення***
Цільове призначення: ***12.11, Для розміщення та експлуатації об'єктів дорожнього сервісу***

Показники	Підстава	Значення
Площа земельної ділянки	–	1689 кв.м
Базова вартість 1 кв.м. землі (№ економіко-планувальної зони)	Рішення Київської міської Ради від 03.07.2014 №23/23 "Про затвердження технічної документації з нормативної грошової оцінки земель міста Києва" (зі змінами)	521.71 грн./кв.м (№221)
Коефіцієнт Кф	Порядок нормативної грошової оцінки земель населених пунктів (Зареєстр. в Мін. юстиції України 19.12.2016 за №1647/29777)	2.50
Локальні коефіцієнти на місцезнаходження земельної ділянки у межах економіко-планувальної зони	Рішення Київської міської Ради від 03.07.2014 №23/23 "Про затвердження технічної документації з нормативної грошової оцінки земель міста Києва" (зі змінами)	
	- у зоні магістралей підвищеного містоформувального значення	1.05
	- не забезпечена централізованим водопостачанням	0.90
	- не забезпечена каналізацією	0.90
	- не забезпечена централізованим теплопостачанням	0.90
	- у зоні регулювання забудови	1.07
	- у санітарно-захисній зоні	0.80
Узагальнюючий локальний коефіцієнт	1.05 x 0.90 x 0.90 x 0.90 x 1.07 x 0.80	0.66
Коефіцієнт індексації грошової оцінки	Податковий кодекс України, ст.289;	1.249
	Лист Держземагентства від 14.01.2015 №6-28-0 22-215/2-15	
	Лист Держгеокадастру від 11.01.2016 № 6-28-0 22-201/2-16	1.433
	Лист Держгеокадастру від 12.01.2017 № 22-28-0.22-443/2-17	1.06
НГО земельної ділянки	1689 x 521.71 x 2.50 x 0.66 x 1.249 x 1.433 x 1.06	**2 758 400.03 грн.**

Начальник відділу оцінки вартості землі управління ринку землі **Ткачук І.А.**

Дата виготовлення: 01.02.2019

Попередній розрахунок розміру орендної плати **82752,00 грн на рік**

Зазначена довідка про нормативну грошову оцінку земельної ділянки та розрахунок орендної плати не є остаточними і будуть уточнені відповідно до вимог чинного законодавства при підготовці документу, що посвідчує право користування землею.

Складено за допомогою ПК "Кадастр"

Оператор Ткачук Ірина Анатоліївн

(90:099:0053) вул. Лютнева у Голосіївському районі м. Києва (площа 0,1689 га)

Оренда							
Нормативна грошова оцінка (згідно попереднього розрахунку від 01.02.2019)	Стартовий розмір річної орендної плати, %	Річна орендна плата (стартова)	Гарантійний внесок (5% від стартової)	Крок аукціону (0,5% від стартової)	Розмір річної орендної плати за земельну ділянку на земельних торгах (по договору)	Остаточний розмір орендної плати, сплаченої за перший рік користування земельною ділянкою (з урахуванням сплаченого гарантійного внеску)	%
2 758 400,03	3	**82 752,00**	4 137,60	413,76	83 165,76	79 028,16	3,015
					83 579,52	79 441,92	3,03
					83 993,28	79 855,68	3,045
					84 407,04	80 269,44	3,06
					84 820,80	80 683,20	3,075
					85 234,56	81 096,96	3,09
					85 648,32	81 510,72	3,105
					86 062,08	81 924,48	3,12
					86 475,84	82 338,24	3,135
					86 889,60	82 752,00	3,15
					87 303,36	83 165,76	3,165
					87 717,12	83 579,52	3,18
					88 130,88	83 993,28	3,195
					88 544,64	84 407,04	3,21
					88 958,40	84 820,80	3,225
					89 372,16	85 234,56	3,24
					89 785,92	85 648,32	3,255
					90 199,68	86 062,08	3,27
					90 613,44	86 475,84	3,285
					91 027,20	86 889,60	3,3
					91 440,96	87 303,36	3,315
					91 854,72	87 717,12	3,33
					92 268,48	88 130,88	3,345
					92 682,24	88 544,64	3,36
					93 096,00	88 958,40	3,375
					93 509,76	89 372,16	3,39
					93 923,52	89 785,92	3,405
					94 337,28	90 199,68	3,42
					94 751,04	90 613,44	3,435
					95 164,80	91 027,20	3,45

Реєстраційний внесок (не більше 50% від прожиткового мінімуму для працездатних осіб) - **960 грн.** (станом на 01.02.2019)

Справа **Є-1476**

Код земельної ділянки: **90:099:0053**
Площа: **0,1689 га**
Адреса земельної ділянки: **Голосіївський р-н. вул. Лютнева**
Заявник: **Аукціон**
Вид та термін користування: **Без права**
Цільове призначення: **1, для влаштування, експлуатації та обслуговування відкритої автостоянки**

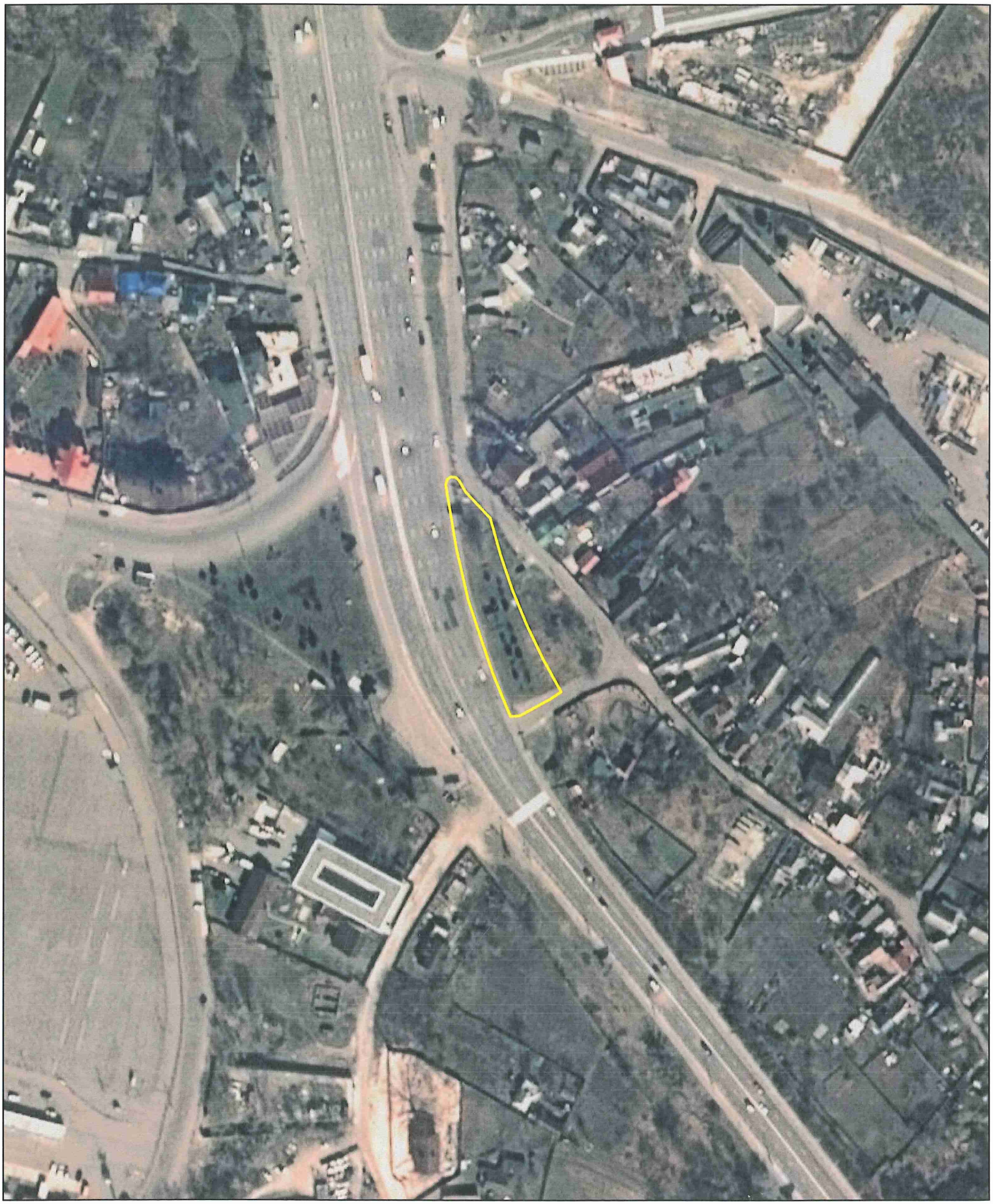

Матеріали супутникової фотозйомки 2016р.

виготовлено за допомогою ПК "Кадастр"

Оператор:Чечик Сергій Вікторович

РОБОЧІ МАТЕРІАЛИ

Витяг з бази даних міського земельного кадастру від 16.01.2019р.

м. Київ, р-н Голосіївський

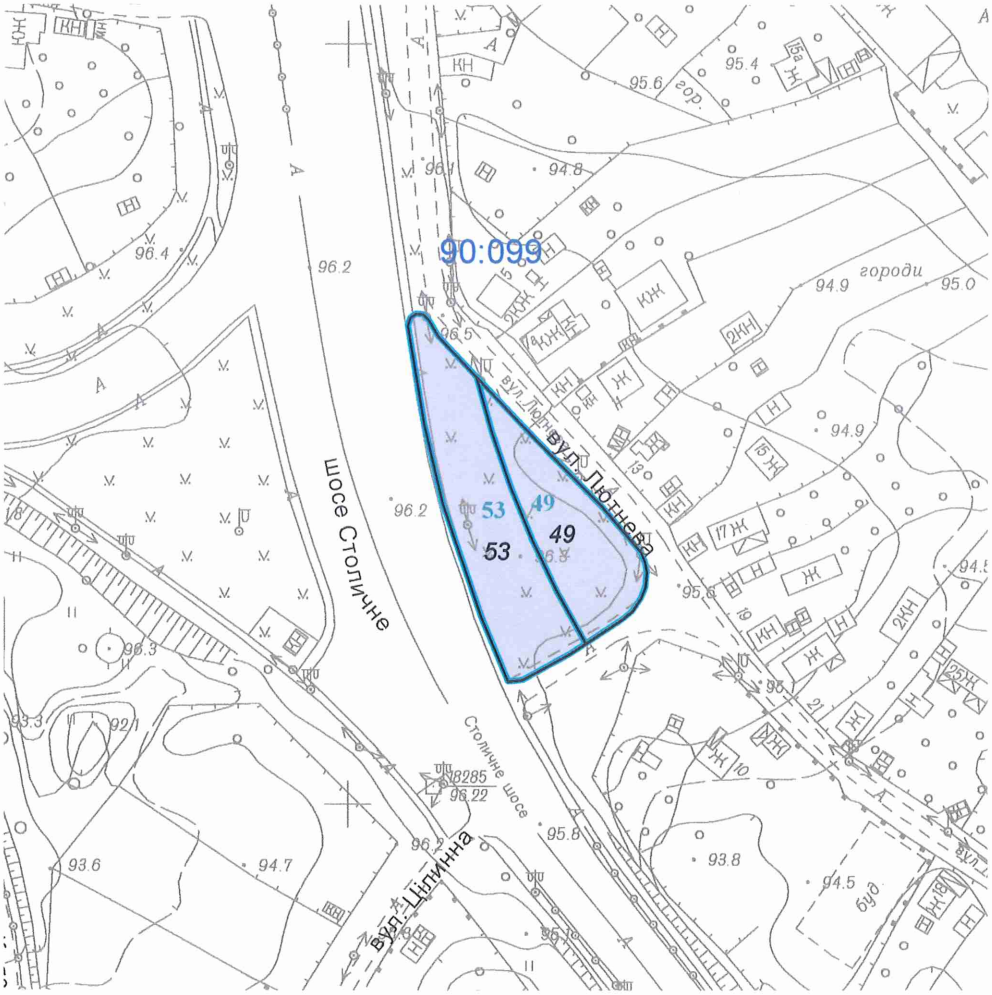

Масштаб 1:2000

**Черговий план м.Києва ведеться з 1995 року*

Замовлення № 361

виготовлено КП "Київський інститут земельних відносин"

РЕЄСТР ЗЕМЕЛЬНИХ ДІЛЯНОК

Черговий план.

Код ділянки	Землекористувачі	Адреса ділянки	Опис ділянки	Площа (кв.м.)	Вид права	Дата закінч. права
90:099:0049	Аукціон	ріг Столичного шосе та вул.Лютневої		1124,96	Без права	
90:099:0049	Товариство з обмеженою відповідальністю "Сервісно-пропускний пункт-1"	ріг Столичного шосе та вул.Лютневої		1124,96	Документ скасовано (Оренда на 15 років)	08.11.2021
90:099:0053	Товариство з обмеженою відповідальністю "Сервісно-пропускний пункт-1"	ріг Столичного шосе та вул.Лютневої		1688,86	Документ скасовано (Оренда на 5 років)	08.11.2011
90:099:0053	Аукціон	вул. Лютнева		1688,86	Без права	

Заступник міського голови –
секретар Київської міської ради

Окопному О.Ю.
Міщенку О.Г. – відп.
Гаршиній Г.А.

Прошу розглянути проект рішення від 16.05.2019 №08/231- 1863/ПР в установленому порядку.

Пихтіній О.М.

Для контролю за проходженням та тиражування.

В.ПРОКОПІВ

"16" травня 2019 року
№ 08/231 – 1863/ПР

08/231-1863/пр
16.05.2019

ВИКОНАВЧИЙ ОРГАН КИЇВСЬКОЇ МІСЬКОЇ РАДИ
(КИЇВСЬКА МІСЬКА ДЕРЖАВНА АДМІНІСТРАЦІЯ)

ДЕПАРТАМЕНТ ЗЕМЕЛЬНИХ РЕСУРСІВ

вул. Хрещатик, 32-а, м. Київ, 01601, тел. (044) 279-58-72, ф. (044) 288-07-57,
КБУ" Контактний центр міста Києва"(044) 15-51, E-mail: dzr@kmda.gov.ua Код ЄДРПОУ 26199097

16.05.19 № 05715-9346
на № _____від _____

Заступнику міського голови –
секретарю Київради
В. ПРОКОПІВУ

Шановний Володимире Володимировичу!

Департамент земельних ресурсів виконавчого органу Київської міської ради (Київської міської державної адміністрації) підготував проект рішення Київської міської ради «Про продаж на земельних торгах права оренди земельної ділянки на вул. Лютневій у Голосіївському районі м. Києва для влаштування, експлуатації та обслуговування відкритої автостоянки» (справа Є-1476) та направляє для подальшого розгляду у відповідних комісіях Київської міської ради, відповідно до регламенту Київської міської ради, затвердженого рішенням Київради від 07.07.2016 № 579/579.

З повагою
Директор Петро ОЛЕНИЧ

N 12

08/231-2658/ПР
29.08.2019

КИЇВСЬКА МІСЬКА РАДА

IX СЕСІЯ VIII СКЛИКАННЯ

РІШЕННЯ

_____№_____

Про поновлення товариству з обмеженою відповідальністю «ЮТ» договору оренди земельної ділянки для будівництва і подальшої експлуатації та обслуговування автозаправочної станції з павільйоном для пункту управління та продажу супутніх товарів на вул. Камишинській, 4 у Голосіївському районі м. Києва

Київська міська рада
Департамент земельних ресурсів
Код земельної ділянки:
90:116:0056

Проект рішення (екз.1)
ПР-20981
до справи
А-26931

2 347019 609816

Відповідно до статей 9, 83, 93 Земельного кодексу України, статті 33 Закону України «Про оренду землі», Закону України «Про внесення змін до деяких законодавчих актів України щодо розмежування земель державної та комунальної власності», пункту 34 частини першої статті 26 Закону України «Про місцеве самоврядування в Україні» та враховуючи звернення товариства з обмеженою відповідальністю «ЮТ» від 09 квітня 2019 року № КОП-1362, Київська міська рада

ВИРІШИЛА:

1. Поновити на 10 років договір оренди земельної ділянки від 17 липня 1996 року № 90-5-00009 (зі змінами, внесеними угодою від 07 липня 2009 року № 79-6-00705, в редакції договору від 11 жовтня 2018 року № 281) площею 0,0905 га (кадастровий номер 8000000000:90:116:0056), укладений між Київською міською радою та товариством з обмеженою відповідальністю «ЮТ» для будівництва і подальшої експлуатації та обслуговування автозаправочної станції з павільйоном для пункту управління та продажу супутніх товарів на вул. Камишинській, 4 у Голосіївському районі м. Києва (категорія земель - землі промисловості, транспорту, зв'язку, енергетики, оборони та іншого призначення, код КВЦПЗ – 12.11, справа № А-26931).

2. Товариству з обмеженою відповідальністю «ЮТ»:

2.1. У місячний термін надати до Департаменту земельних ресурсів виконавчого органу Київської міської ради (Київської міської державної адміністрації) документи, визначені законодавством, необхідні для укладання додаткової угоди про поновлення договору оренди земельної ділянки від 17 липня 1996 року № 90-5-00009 (зі змінами).

3. Контроль за виконанням цього рішення покласти на постійну комісію Київської міської ради з питань містобудування, архітектури та землекористування.

Київський міський голова Віталій КЛИЧКО

ПОДАННЯ:

Заступник голови Київської міської державної адміністрації — Олександр СПАСИБКО

В. о. директора Департаменту земельних ресурсів виконавчого органу Київської міської ради (Київської міської державної адміністрації) — Віктор ДВОРНІКОВ

Віктор Дворніков

Заступник директора – начальник юридичного управління Департаменту земельних ресурсів виконавчого органу Київської міської ради (Київської міської державної адміністрації) — Алла ВАСИЛЕНКО

ПОГОДЖЕНО:

Постійна комісія Київської міської ради з питань містобудування, архітектури та землекористування

Голова — Олександр МІЩЕНКО

Секретар — Іван КАРТАВИЙ

Начальник управління правового забезпечення діяльності Київської міської ради — Ганна ГАРШИНА

Постійна комісія київської міської ради з питань транспорту, зв'язку та реклами

Голова — Олексій Окопний

Секретар — Олег КОСТЮШКО

ПОЯСНЮВАЛЬНА ЗАПИСКА

№ ПЗ-38475 від 07.08.2019

до проекту рішення Київської міської ради:

Про поновлення товариству з обмеженою відповідальністю "ЮТ" договору оренди земельної ділянки для будівництва і подальшої експлуатації та обслуговування автозаправочної станції з павільйоном для пункту управління та продажу супутніх товарів на вул. Камишинській, 4 у Голосіївському районі м. Києва

До кадастрової справи
№ А-26931

2 347018 384752

1. Юридична особа:

Назва	***Товариство з обмеженою відповідальністю "ЮТ"***
Перелік засновників (учасників) юридичної особи	***ТОВАРИСТВО З ОБМЕЖЕНОЮ ВІДПОВІДАЛЬНІСТЮ "АВТОНАФТА", код ЄДРПОУ засновника: 30531388, адреса засновника: 03110, м.Київ, Солом'янський район, ВУЛИЦЯ СОЛОМ'ЯНСЬКА, будинок 11 ТОВАРИСТВО З ОБМЕЖЕНОЮ ВІДПОВІДАЛЬНІСТЮ "АГЕНТСТВО ТРЕТЬОГО ТИСЯЧОЛІТТЯ", код ЄДРПОУ засновника: 31841413, адреса засновника: 03110, м.Київ, Солом'янський район, ВУЛИЦЯ СОЛОМ'ЯНСЬКА, будинок 11.***
*за даними Єдиного державного реєстру юридичних осіб, фізичних осіб-підприємців та громадських формувань	
Кінцевий бенефіціарний власник (контролер) *за даними Єдиного державного реєстру юридичних осіб, фізичних осіб-підприємців та громадських формувань	***КІНЦЕВИЙ БЕНЕФІЦІАРНИЙ ВЛАСНИК (КОНТРОЛЕР) - ГРОМАДЯНИН ІЗРАЇЛЮ НІСАН МОІСЕЄВ, 17.07.1973 РОКУ НАРОДЖЕННЯ, ШВЕЙЦАРІЯ, ЖЕНЕВА, АВЕНЮ ДЕ МІРЕМОНТ, БУД. 27Б***
Клопотання	***від 09.04.2019 № КОП-1362***
Згода (доручення) на проектування	-

2. Відомості про земельну ділянку (кадастровий № 8000000000:90:116:0056п)

Місце розташування (адреса)	***м. Київ, р-н Голосіївський, вул. Камишинська, 4***
Площа	***0,0905 га***
Вид та термін користування	***Оренда на 10 років***
Вид використання	***для будівництва і подальшої експлуатації та обслуговування автозаправочної станції з павільйоном для пункту управління та продажу супутніх товарів***
Нормативна грошова оцінка (за попереднім розрахунком*)	***2 171 929 грн. 39 коп. відповідно до витягу з технічної документації ПР-04097 від 22.04.2019***

*Наведені розрахунки нормативної грошової оцінки не є остаточними і будуть уточнені відповідно до вимог чинного законодавства при підготовці документу, що посвідчує право на землю.

3. Обґрунтування прийняття рішення

Відповідно до Земельного кодексу України та Порядку набуття прав на землю із земель комунальної власності у місті Києві, затвердженого рішенням Київської міської ради від 20 квітня 2017 року № 241/2463, Департаментом земельних ресурсів виконавчого органу Київської міської ради (Київської міської державної адміністрації) розроблено проект рішення Київської міської ради.

4. Мета прийняття рішення.

Метою прийняття рішення є забезпечення реалізації встановленого Земельним кодексом України права особи на оформлення права користування (власності) на землю.

5. Особливі характеристики ділянки.

Наявність будівель і споруд на ділянці:	***Забудована Згідно з актом обстеження земельної ділянки від 18.04.2019 № 19-0296-01 на земельній ділянці розміщено та експлуатується автозаправочна станція, яка належить ТОВ «ЮТ»(свідоцтво про право власності на нежитловий будинок від 25.11.1999 серія НБ № 010002646).***
Наявність ДПТ:	***Детальний план території відсутній.***
Функціональне призначення згідно Генплану:	***За функціональним призначенням належить до виробничих територій.***
Правовий режим:	***Згідно з відомостями Державного реєстру речових прав на нерухоме майно земельна ділянка перебуває у комунальній власності територіальної громади міста Києва в особі Київської міської ради (реєстраційний номер об'єкта нерухомого майна:1666024780000; номер запису про право власності: 28348484; дата державної реєстрації 11.10.2018).***
Розташування в зеленій зоні:	***Відповідно до Програми розвитку зеленої зони м. Києва до 2010 року та концепції формування зелених насаджень в центральній частині міста (рішення Київради від 19.07.2005 № 806/3381 (зі змінами)) ділянка потрапляє до території захисної зелені (існуючі).***
Інші особливості :	***Розпорядженням Київської міської державної адміністрації від 14.06.1996 № 893 товариству з обмеженою відповідальністю «ЮТ» надано у тимчасове довгострокове користування на умовах оренди строком на 10 років земельну ділянку площею 0,14 га для будівництва і подальшої експлуатації та обслуговування автозаправочної станції з павільйоном для пункту управління та продажу супутніх товарів на вул. Камишинській, 4 у Голосіївському районі м. Києва (договір на право тимчасового користування землею (в тому числі на умовах оренди) від 17.07.1996 №90-5-00009). Рішенням Господарського суду м. Києва від 22.04.2009 у справі № 32/158 визнано укладеною угоду, якою об'єктами оренди визнано дві земельні ділянки з кадастровими номерами 8000000000:90:116:0056 площею 0,0905 га, 8000000000:90:116:0023 площею 0,0462 га, в межах червоних ліній та поновлено на 10 років право оренди щодо земельної ділянки з кадастровим номером 8000000000:90:116:0056 та на 5 років щодо земельної ділянки з кадастровим номером 8000000000:90:116:0023 (угода до договору від 07.07.2009 № 79-6-00705). Термін дії договору в частині користування***

земельною ділянкою з кадастровим номером 8000000000:90:116:0056 до 07.07.2019. Рішенням Київської міської ради від 20.12.2017 № 1033/4040 поновлено на 5 років зазначений договір оренди, в частині користування земельною ділянкою з кадастровим номером 8000000000:90:116:0023 площею 0,0462 га, в межах червоних ліній (договір про поновлення договору від 11.10.2018 № 281). Термін дії договору до 11.10.2023.

Відповідно до листа Головного управління ДФС у м. Києві від 05.04.2019 № 64826/10/26-15-58-07-08 за товариством з обмеженою відповідальністю «ЮТ» (ЄДРПОУ 19494849) податковий борг не обліковується.

Згідно з інформацією, розміщеною на офіційному веб-сайті ДФС України, станом на 01.06.2019 ТОВ "ЮТ" до переліку суб'єктів, які мають податковий борг по платі за землю, не включено.

6. Стан нормативно-правової бази у даній сфері правового регулювання.

Загальні засади та порядок передачі земельних ділянок у власність чи користування зацікавленим особам визначено Земельним кодексом України та Порядком набуття прав на землю із земель комунальної власності у місті Києві, затвердженим рішенням Київради від 20 квітня 2017 року № 241/2463.

Рішення про передачу (надання) земельної ділянки може бути прийнято Київською міською радою з урахуванням вимог статті 24 Закону України "Про регулювання містобудівної діяльності".

7. Фінансово-економічне обґрунтування.

Реалізація рішення не потребує додаткових витрат міського бюджету.

Відповідно до Податкового Кодексу України, Закону України "Про оренду землі", рішення Київради від 13 грудня 2018 року №416/6467 "Про бюджет міста Києва на 2019 рік" та умов договору орієнтовний розмір орендної плати складатиме **173 754 грн. 35 коп. (8%)**

8. Прогноз соціально-економічних та інших наслідків прийняття рішення.

Наслідками прийняття розробленого проекту рішення стане:

- реалізація зацікавленою особою своїх прав щодо використання земельної ділянки

Доповідач: директор Департаменту земельних ресурсів Петро ОЛЕНИЧ

Во Директор Департаменту
земельних ресурсів

Віктор ДВОРНІКОВ
Петро ОЛЕНИЧ

Код земельної ділянки: **90:116:0056п**

Справа **А-26931**

Площа: **0,0905 га**

Адреса земельної ділянки: **Голосіївський р-н. вул. Камишинська, 4**

Землекористувач: **ТОВ "ЮТ"**

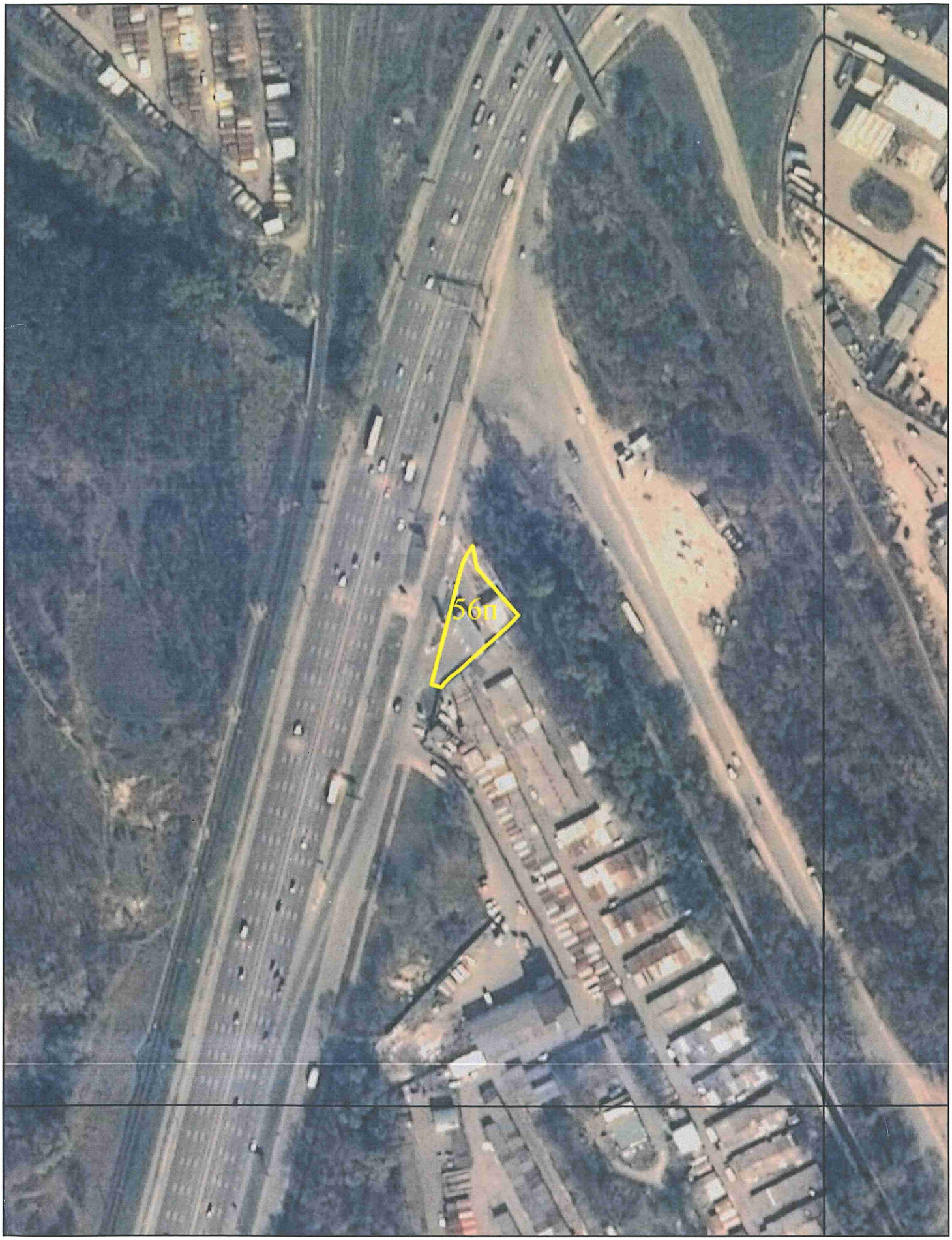

виготовлено за допомогою ПК "Кадастр"

Матеріали супутникової фотозйомки 2016р.

РОБОЧІ МАТЕРІАЛИ

Витяг з бази даних міського земельного кадастру від 06.05.2019р.

м. Київ

Голосіївський р-н

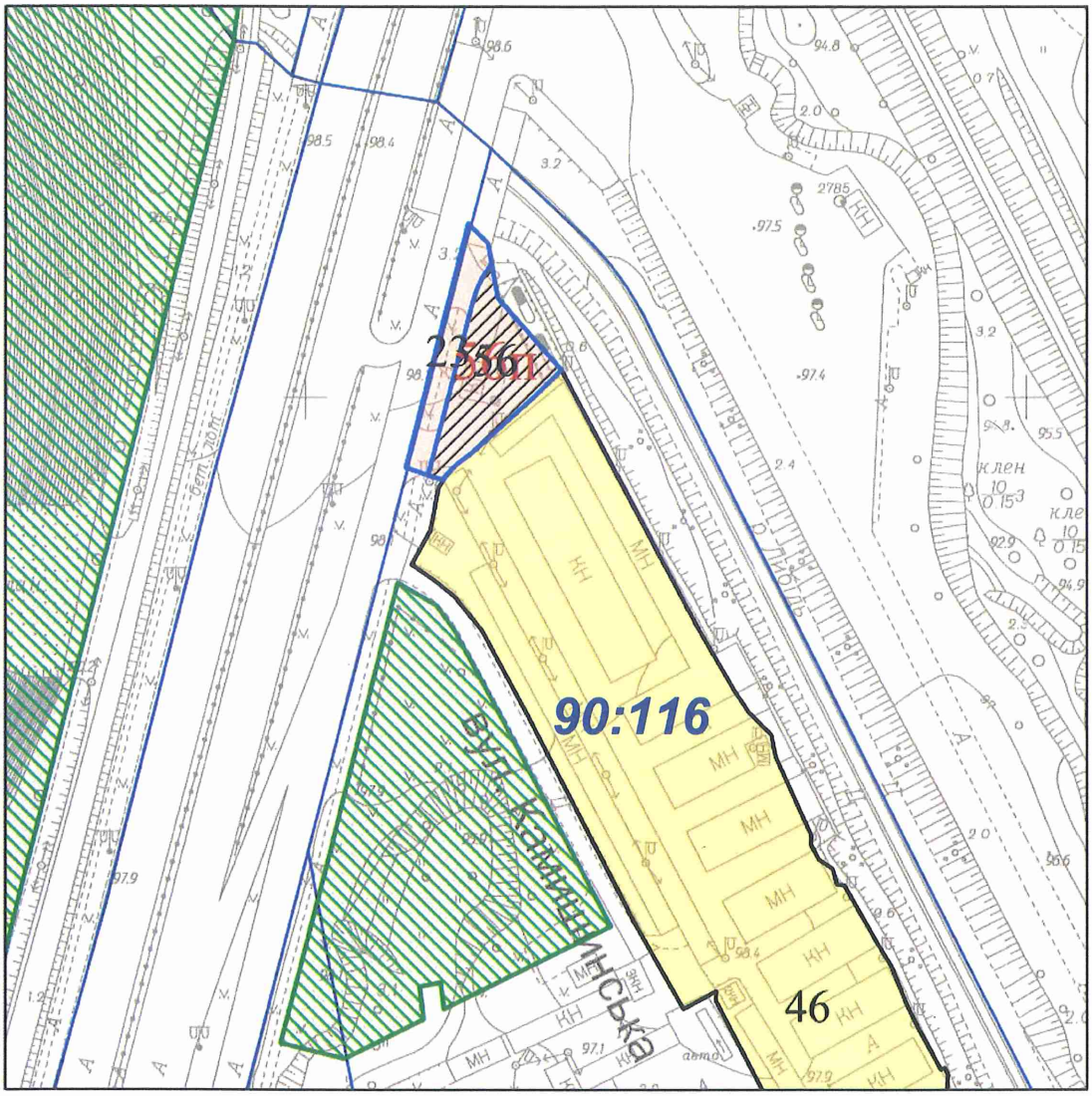

Масштаб 1:2000

**** Черговий план м.Києва ведеться з 1995 року***

виготовлено КП "Київський інститут земельних відносин"

РЕЄСТР ЗЕМЕЛЬНИХ ДІЛЯНОК

Черговий план

Код ділянки	Землекористувачі	Адреса ділянки	Опис ділянки	Площа (кв.м)	Вид права	Цільове призначення
90:116:0023	Товариство з обмеженою відповідальністю "ЮТ"	вул. Камишинська, 4		462,02	Оренда до 11.10.2023	1.11.3, для будівництва і подальшої експлуатації та обслуговування автозаправочної станції з павільйоном для пункту управління та продажу супутніх товарів
90:116:0046	Гаражно-будівельний кооператив "Олімпієць"	вул. Камишинська, 4		20530,4		0
90:116:0056	Товариство з обмеженою відповідальністю "ЮТ"	вул. Камишинська, 4		905,49	Оренда до 07.07.2019	1.11.3, для будівництва і подальшої експлуатації та обслуговування автозаправочної станції з павільйоном для пункту управління та продажу супутніх товарів
90:116:0056п	Товариство з обмеженою відповідальністю "ЮТ"	вул. Камишинська, 4		905,49	Проект: Оренда на 10 років	1, для будівництва і подальшої експлуатації та обслуговування автозаправочної станції з павільйоном для пункту управління та продажу супутніх товарів

Заступник міського голови –
секретар Київської міської ради

Міщенку О. Г.
Окопному О. Ю.
Гаршиній Г. А.

Прошу розглянути проект рішення від 29.08.2019 №08/231-2658/ПР в установленому порядку.

Пихтіній О. М.

Для контролю за проходженням та тиражування.

Юнаковій С. М.
Пантелеєву П. О. – до відома

В.ПРОКОПІВ

"02" вересня 2019 року
№ 08/231 – 2658/ПР

08/231-2658/ПР
29.08.2019

ВИКОНАВЧИЙ ОРГАН КИЇВСЬКОЇ МІСЬКОЇ РАДИ
(КИЇВСЬКА МІСЬКА ДЕРЖАВНА АДМІНІСТРАЦІЯ)

ДЕПАРТАМЕНТ ЗЕМЕЛЬНИХ РЕСУРСІВ

вул. Хрещатик, 32-а, м. Київ, 01601, тел. (044) 279-58-72, ф. (044) 288-07-57,
КБУ" Контактний центр міста Києва"(044) 15-51, E-mail: dzr@kievcity.gov.ua Код ЄДРПОУ 26199097

15.08.2019 № 05715- 15291
на № _____від_____

Заступнику міського голови –
секретарю Київради
Прокопіву В.В.

Шановний Володимире Володимировичу!

Департамент земельних ресурсів виконавчого органу Київської міської ради (Київської міської державної адміністрації) підготував проект рішення Київської міської ради «Про поновлення товариству з обмеженою відповідальністю «ЮТ» договору оренди земельної ділянки для будівництва і подальшої експлуатації та обслуговування автозаправочної станції з павільйоном для пункту управління та продажу супутніх товарів на вул. Камишинській, 4 у Голосіївському районі м. Києва» (справа А-26931) та направляє для подальшого розгляду у відповідних комісіях Київської міської ради, відповідно до Регламенту Київської міської ради, затвердженого рішенням Київради від 07.07.2016 № 579/579.

З повагою,
В.о. директора

Віктор ДВОРНІКОВ

N 13

08/231-2659/ПР
29.08.2019

КИЇВСЬКА МІСЬКА РАДА

IX СЕСІЯ VIII СКЛИКАННЯ

РІШЕННЯ

_____№_____

Про надання ПУБЛІЧНОМУ АКЦІОНЕРНОМУ ТОВАРИСТВУ "КОНЦЕРН ГАЛНАФТОГАЗ" дозволу на розроблення проекту землеустрою щодо відведення земельної ділянки в оренду для будівництва, обслуговування та ремонту об'єктів інженерної, транспортної, енергетичної інфраструктури, об'єктів зв'язку та дорожнього господарства (крім об'єктів дорожнього сервісу) (заїзд-виїзд до автозаправного комплексу з адміністративними приміщеннями та АГЗП) на вул. Богатирській, 1/20 в Оболонському районі м. Києва

Київська міська рада
Департамент земельних ресурсів
Реєстраційний номер:
К-38306
Дата: 11.03.2019

Розглянувши клопотання про надання дозволу на розроблення проекту землеустрою щодо відведення земельної ділянки ПУБЛІЧНОМУ АКЦІОНЕРНОМУ ТОВАРИСТВУ "КОНЦЕРН ГАЛНАФТОГАЗ" на вул. Богатирській, 1/20 в Оболонському районі м. Києва та додані документи, керуючись статтями 9, 83, 123, 124, 134 Земельного кодексу України, частиною третьою статті 24 Закону України «Про регулювання містобудівної діяльності», Законом України "Про внесення змін до деяких законодавчих актів України щодо розмежування земель державної та комунальної власності", пунктом 34 частини першої статті 26 Закону України "Про місцеве самоврядування в Україні", Київська міська рада

ВИРІШИЛА:

1. Надати ПУБЛІЧНОМУ АКЦІОНЕРНОМУ ТОВАРИСТВУ "КОНЦЕРН ГАЛНАФТОГАЗ" дозвіл на розроблення проекту землеустрою щодо відведення земельної ділянки орієнтовною площею 0,27 га в оренду на 5 років для будівництва, обслуговування та ремонту об'єктів інженерної, транспортної, енергетичної інфраструктури, об'єктів зв'язку та дорожнього господарства (крім об'єктів дорожнього сервісу) (заїзд-виїзд до автозаправного комплексу з адміністративними приміщеннями та АГЗП) на вул. Богатирській, 1/20 в Оболонському районі м. Києва

за рахунок земель комунальної власності територіальної громади м. Києва згідно з план-схемою (додаток до рішення) (справа № К-38306).

2. Встановити строк дії цього рішення один рік.

3. Контроль за виконанням цього рішення покласти на постійну комісію Київської міської ради з питань містобудування, архітектури та землекористування.

Київський міський голова Віталій КЛИЧКО

ПОДАННЯ:

Заступник голови Київської міської державної адміністрації — Олександр СПАСИБКО

Во Директора Департаменту земельних ресурсів виконавчого органу Київської міської ради (Київської міської державної адміністрації) — Віктор ДВОРНІКОВ Петро ОЛЕНИЧ

Заступник директора Департаменту – начальник юридичного управління Департаменту земельних ресурсів виконавчого органу Київської міської ради (Київської міської державної адміністрації) — Алла ВАСИЛЕНКО

ПОГОДЖЕНО:

Постійна комісія Київської міської ради з питань містобудування, архітектури та землекористування

Голова — Олександр МІЩЕНКО

Секретар — Іван КАРТАВИЙ

Начальник управління правового забезпечення діяльності Київської міської ради — Ганна ГАРШИНА

Постійна комісія Київської міської ради з питань транспорту, зв'язку та реклами

Голова — Олексій ОКОПНИЙ

Секретар — Андрій ЗАДЕРЕЙКО

До справи
№ К-38306

ПОЯСНЮВАЛЬНА ЗАПИСКА

№ ПЗН-696 від 12.08.2019

до проекту рішення Київської міської ради:

Про надання ПУБЛІЧНОМУ АКЦІОНЕРНОМУ ТОВАРИСТВУ "КОНЦЕРН ГАЛНАФТОГАЗ" дозволу на розроблення проекту землеустрою щодо відведення земельної ділянки в оренду для будівництва, обслуговування та ремонту об'єктів інженерної, транспортної, енергетичної інфраструктури, об'єктів зв'язку та дорожнього господарства (крім об'єктів дорожнього сервісу) (заїзд-виїзд до автозаправного комплексу з адміністративними приміщеннями та АГЗП) на вул. Богатирській, 1/20 в Оболонському районі м. Києва

1. Юридична особа:

Назва	***ПУБЛІЧНЕ АКЦІОНЕРНЕ ТОВАРИСТВО "КОНЦЕРН ГАЛНАФТОГАЗ"***
Перелік засновників (учасників) *за даними Єдиного державного реєстру юридичних осіб, фізичних осіб-підприємців та громадських формувань	АКЦІОНЕРИ ТОВАРИСТВА Адреса засновника: 79056, Львівська обл., місто Львів, Личаківський район, ВУЛИЦЯ ПЛАСТОВА, будинок 1
Кінцевий бенефіціарний власник (контролер) *за даними Єдиного державного реєстру юридичних осіб, фізичних осіб-підприємців та громадських формувань	АНТОНОВ ВІТАЛІЙ БОРИСОВИЧ, УКРАЇНА , КИЇВСЬКА ОБЛ, ОБУХІВСЬКИЙ Р-Н, С.КОЗИН, ВУЛ.СТАРОКИЇВСЬКА, БУД.63/75

Клопотання ***від 11.03.2019 № К-38306***

2. Відомості про земельну ділянку 78:082:0096к

Місце розташування (адреса) ***м. Київ, р-н Оболонський, вулиця Богатирська, 1/20***

Площа ***0,27 га***

Вид та термін користування ***оренда на 5 років***

Вид використання ***для будівництва, обслуговування та ремонту об'єктів інженерної, транспортної, енергетичної інфраструктури, об'єктів зв'язку та дорожнього господарства (крім об'єктів дорожнього сервісу) (заїзд-виїзд до автозаправного комплексу з адміністративними приміщеннями та АГЗП)***

3. Обґрунтування прийняття рішення

На клопотання зацікавленої особи відповідно до статей 9, 123 Земельного кодексу України та Порядку набуття прав на землю із земель комунальної власності у місті Києві, затвердженого рішенням Київради від 20 квітня 2017 року № 241/2463, Департаментом земельних ресурсів виконавчого органу Київської міської ради (Київської міської державної адміністрації) розроблено проект рішення Київської міської ради.

4. Мета прийняття рішення.

Метою прийняття рішення є забезпечення реалізації встановленого Земельним кодексом України права особи на оформлення права користування (власності) на землю.

5. Особливі характеристики ділянки.

Наявність будівель і споруд на ділянці: відсутні.

Наявність ДПТ: відсутній.

Функціональне призначення згідно Генплану: території вулиць і доріг (уточнюється червоними лініями) (витяг з містобудівного кадастру від 19.03.2019 № 3100/0/12-53/12-03-19).

Правовий режим: землі комунальної власності територіальної громади міста Києва.

Розташування в зеленій зоні: не розташована у зеленій зоні відповідно до рішення Київради від 19.07.2005 № 806/3381 (зі змінами та доповненнями).

Інші особливості: земельна ділянка, щодо якої подано клопотання, примикає до земельної ділянки, на якій функціонує автозаправний комплекс з адміністративними приміщеннями та АГЗП, що перебуває у власності ПАТ "Концерн Галнафтогаз".

6. Стан нормативно-правової бази у даній сфері правового регулювання.

Загальні засади та порядок отримання дозволу на розроблення документації із землеустрою визначено статтями 9,123 Земельного кодексу України.

7. Фінансово-економічне обґрунтування.

Реалізація рішення не потребує додаткових витрат міського бюджету.

8. Прогноз соціально-економічних та інших наслідків прийняття рішення.

Наслідками прийняття розробленого проекту рішення стане:

- реалізація зацікавленою особою своїх прав щодо використання земельної ділянки;

Доповідач: директор Департаменту земельних ресурсів Петро ОЛЕНИЧ

в.о. Директор Департаменту
земельних ресурсів

Віктор ДВОРНІКОВ
Петро ОЛЕНИЧ

Справа **К-38306**

Код земельної ділянки: **78:082:0096к**

Площа: **0,2700 га**

Адреса земельної ділянки: **Оболонський р-н. вул. Богатирська, 1/20**

Землекористувач: **ПАТ "Концерн Галнафтогаз"**

виготовлено КП "Київський інститут земельних відносин""

Матеріали супутникової фотозйомки 2016р.

Для внутрішнього користування

РОБОЧІ МАТЕРІАЛИ

Витяг з бази даних міського земельного кадастру від ***25.03.2019***р.

Оболонський р-н

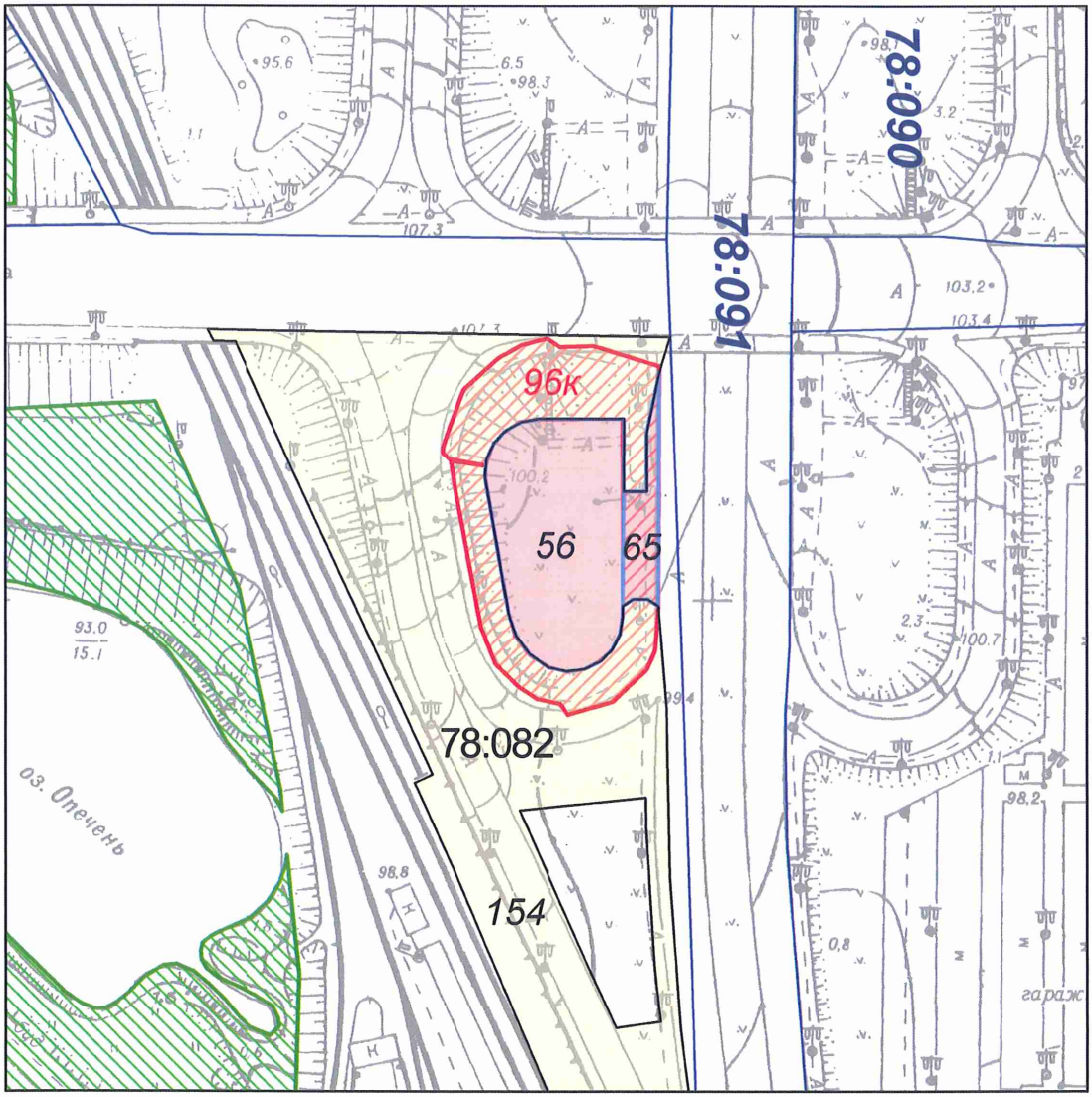

Масштаб 1:2000

**** Черговий план м.Києва ведеться з 1995 року***

виготовлено КП "Київський інститут земельних відносин""

РЕЄСТР ЗЕМЕЛЬНИХ ДІЛЯНОК

Черговий план

Код ділянки	Землекористувачі	Адреса ділянки	Опис ділянки	Площа (кв.м)	Вид права	Цільове призначення
78:082:0056	Приватне підприємство "Арабела-Плюс"	вул. Богатирська		2282.683	Оренда до 16.06.2027	1.11.1, для будівництва, експлуатації та обслуговування автосервісного центру
78:082:0065	Приватне підприємство "Арабела-Плюс"	вул. Богатирська		383.534	Оренда на 5 років (термін дії скінчився)	1.11.1, для будівництва, експлуатації та обслуговування автосервісного центру
78:082:0096к	Публічне акціонерне товариство "Концерн Галнафтогаз"	вул. Богатирська, 1/20		2699.679	Клопотання: Оренда на 10 років	1, для обслуговування об'єктів дорожнього господарства та транспортної інфраструктури
78:082:0154	Землі не надані у власність чи користування			15973.213		1

Заступник міського голови –
секретар Київської міської ради

Міщенку О. Г.
Окопному О. Ю.
Гаршиній Г. А.

Прошу розглянути проект рішення від 29.08.2019 №08/231-2659/ПР в установленому порядку.

Пихтіній О. М.

Для контролю за проходженням та тиражування.

Юнаковій С. М.
Давтяну Д. О. – до відома

В.ПРОКОПІВ

"02" вересня 2019 року
№ 08/231 – 2659/ПР

08/231-2659/ПР
29.08.2019

ВИКОНАВЧИЙ ОРГАН КИЇВСЬКОЇ МІСЬКОЇ РАДИ
(КИЇВСЬКА МІСЬКА ДЕРЖАВНА АДМІНІСТРАЦІЯ)

ДЕПАРТАМЕНТ ЗЕМЕЛЬНИХ РЕСУРСІВ

вул. Хрещатик, 32-а, м. Київ, 01601, тел. (044) 279-58-72, ф. (044) 288-07-57,
КБУ" Контактний центр міста Києва"(044) 15-51, E-mail: dzr@kievcity.gov.ua Код ЄДРПОУ 26199097

29.08.19 № 05715-16118
на № _____від_____

Заступнику міського голови –
секретарю Київради
Прокопіву В.В.

Шановний Володимире Володимировичу!

Департамент земельних ресурсів виконавчого органу Київської міської ради (Київської міської державної адміністрації) підготував проект рішення Київської міської ради «Про надання ПУБЛІЧНОМУ АКЦІОНЕРНОМУ ТОВАРИСТВУ «КОНЦЕРН ГАЛНАФТОГАЗ» дозволу на розроблення проекту землеустрою щодо відведення земельної ділянки в оренду для будівництва, обслуговування та ремонту об'єктів інженерної, транспортної, енергетичної інфраструктури, об'єктів зв'язку та дорожнього господарства (крім об'єктів дорожнього сервісу) (заїзд-виїзд до автозаправного комплексу з адміністративними приміщеннями та АГЗП) на вул. Богатирській, 1/20 і Оболонському районі м. Києва» (справа К-38306) та направляє для подальшого розгляду у відповідних комісіях Київської міської ради, відповідно до Регламенту Київської міської ради, затвердженого рішенням Київради від 07.07.2016 № 579/579.

З повагою

Директор Петро ОЛЕНИЧ

N 14

08/231-2792/ПР
19.09.2019

КИЇВСЬКА МІСЬКА РАДА

IX СЕСІЯ VIII СКЛИКАННЯ

РІШЕННЯ

_____№_____

Про надання ПРИВАТНОМУ АКЦІОНЕРНОМУ ТОВАРИСТВУ "СУДНОПЛАВНА КОМПАНІЯ "УКРРІЧФЛОТ" дозволу на розроблення проекту землеустрою щодо відведення земельної ділянки в оренду для експлуатації та реконструкції об'єктів та адміністративних будівель підприємств транспорту на вул. Електриків, 8 у Подільському районі м. Києва

597501253

Розглянувши клопотання про надання дозволу на розроблення проекту землеустрою щодо відведення земельної ділянки ПРИВАТНОМУ АКЦІОНЕРНОМУ ТОВАРИСТВУ "СУДНОПЛАВНА КОМПАНІЯ "УКРРІЧФЛОТ" на вул. Електриків, 8 у Подільському районі міста Києва та додані документи, керуючись статтями 9, 83, 123, 124 Земельного кодексу України, Законом України "Про внесення змін до деяких законодавчих актів України щодо розмежування земель державної та комунальної власності", пунктом 34 частини першої статті 26 Закону України "Про місцеве самоврядування в Україні", Київська міська рада

ВИРІШИЛА:

1. Надати ПРИВАТНОМУ АКЦІОНЕРНОМУ ТОВАРИСТВУ "СУДНОПЛАВНА КОМПАНІЯ "УКРРІЧФЛОТ" дозвіл на розроблення проекту землеустрою щодо відведення земельної ділянки в оренду на 5 років для експлуатації та реконструкції об'єктів та адміністративних будівель підприємств транспорту на вул. Електриків, 8 у Подільському районі м. Києва орієнтовною площею 2,99 га за рахунок земель комунальної власності територіальної громади м. Києва згідно з план-схемою (додаток до рішення) (справа № 597501253).
2. Встановити строк дії цього рішення один рік.
3. Контроль за виконанням цього рішення покласти на постійну комісію Київської міської ради з питань містобудування, архітектури та землекористування.

Київський міський голова Віталій КЛИЧКО

ПОДАННЯ:

Заступник голови Київської міської державної адміністрації — Олександр СПАСИБКО

Директор Департаменту земельних ресурсів виконавчого органу Київської міської ради (Київської міської державної адміністрації) — Петро ОЛЕНИЧ

Заступник директора Департаменту – начальник юридичного управління Департаменту земельних ресурсів виконавчого органу Київської міської ради (Київської міської державної адміністрації) — Алла ВАСИЛЕНКО

Марія Дегтяренко

ПОГОДЖЕНО:

Постійна комісія Київської міської ради з питань містобудування, архітектури та землекористування

Голова — Олександр МІЩЕНКО

Секретар — Іван КАРТАВИЙ

Начальник управління правового забезпечення діяльності Київської міської ради — Ганна ГАРШИНА

Постійна комісія Київської міської ради з питань транспорту, зв'язку та реклами

Голова — Олексій ОКОПНИЙ

Секретар — Андрій ЗАДЕРЕЙКО

ПОЯСНЮВАЛЬНА ЗАПИСКА

№ ПЗН-536 від 05.08.2019

до проекту рішення Київської міської ради:

Про надання ПРИВАТНОМУ АКЦІОНЕРНОМУ ТОВАРИСТВУ "СУДНОПЛАВНА КОМПАНІЯ "УКРРІЧФЛОТ" дозволу на розроблення проекту землеустрою щодо відведення земельної ділянки в оренду для експлуатації та реконструкції об'єктів та адміністративних будівель підприємств транспорту на вул. Електриків, 8 у Подільському районі м. Києва

До справи
№ 597501253

1. Юридична особа:

Назва	***ПРИВАТНЕ АКЦІОНЕРНЕ ТОВАРИСТВО "СУДНОПЛАВНА КОМПАНІЯ "УКРРІЧФЛОТ"***
Перелік засновників (учасників) юридичної особи *за даними Єдиного державного реєстру юридичних осіб, фізичних осіб- підприємців та громадських формувань	АКЦІОНЕРИ ЗГІДНО РЕЄСТРУ
Кінцевий бенефіціарний власник (контролер) *за даними Єдиного державного реєстру юридичних осіб, фізичних осіб- підприємців та громадських формувань	ПІВОВАРОВ ЛЕОНІД, ШВЕЙЦАРІЯ, ЦЮРИХ ЕГГ ФОРХШТРАССЕ 94, ЗДІЙСНЮЄ ОПОСЕРЕДКОВАНИЙ ВПЛИВ НА ЮРИДИЧНУ ОСОБУ ЧЕРЕЗ ТОВАРИСТВО З ОБМЕЖЕНОЮ ВІДПОВІДАЛЬНІСТЮ "КОМПАНІЯ З УПРАВЛІННЯ АКТИВАМИ "СВАРОГ ЕССЕТ МЕНЕДЖМЕНТ"( ), ЩО ДІЄ ВІД ВЛАСНОГО ІМЕНІ, АЛЕ В ІНТЕРЕСАХ ТА ЗА РАХУНОК АКТИВІВ ПЗНВІФ "П'ЯТИЙ" ТОВ "КУА "СВАРОГ ЕССЕТ МЕНЕДЖМЕНТ" (КОД ЄДРІСІ 233178)
Клопотання Згода (доручення) на проектування	від ***31.07.2019***

2. Відомості про земельну ділянку (№ 85:316:0071к)

Місце розташування (адреса)	***м. Київ, р-н Подільський, вул. Електриків, 8***
Площа	***2,99 га***
Вид та термін	***оренда на 5 років***
Вид використання	***для експлуатації та реконструкції об'єктів та адміністративних будівель підприємств транспорту***

3. Обґрунтування прийняття рішення

На клопотання зацікавленої особи відповідно до статей 9, 123 Земельного кодексу України та Порядку набуття прав на землю із земель комунальної власності у місті Києві, затвердженого рішенням Київської міської ради від 20.04.2017 № 241/2463, Департаментом земельних ресурсів виконавчого органу Київської міської ради (Київської міської державної адміністрації) розроблено проект рішення Київської міської ради.

4. Мета прийняття рішення.

Метою прийняття рішення є забезпечення реалізації встановленого Земельним кодексом України права особи на оформлення права користування (власності) на землю.

5. Особливі характеристики ділянки.

Наявність будівель і споруд на ділянці:	Майновий комплекс розташований за адресою - м. Київ, вул. Електриків, 8 у Подільському районі м. Києва (реєстраційний номер об'єкта нерухомого майна: 241127680385) загальною площею 3889,6 кв.м зареєстровано за ПАТ "УКРРІЧФЛОТ" на підставі свідоцтва про право власності від 23.09.2004 серія та номер: САА 384278, виданого Головним управлінням комунальної власності м. Києва виконавчого органу Київської міської ради (Київської міської державної адміністрації) на підставі Наказу Головного управління комунальної власності м. Києва від 23.09.2004 № 1306-В. Право власності зареєстровано комунальним підприємством Київське міське бюро технічної інвентаризації та реєстрації права власності на об'єкти нерухомого майна 14.10.2004 і записано в реєстрову книгу № 22з-47 за реєстровим № 1074-3.Вантажний причал розташований за адресою - м. Київ, вул. Електриків, 8 у Подільському районі м. Києва (реєстраційний номер об'єкта нерухомого майна: 1629207580000) загальною площею 50 кв.м зареєстровано за ПрАТ "УКРРІЧФЛОТ" на підставі свідоцтва про придатність гідротехнічної споруди до експлуатації від 29.09.2016 № СП-101-4-122-16, виданого Регістром судноплавства України.
Наявність ДПТ:	Відсутній
Функціональне призначення згідно Генплану:	промислові території (витяг з містобудівного кадастру від 03.11.2017 № 9505/0/12-2/12-03-17)
Правовий режим:	Землі комунальної власності територіальної громади міста Києва
Розташування в зеленій зоні:	Не розташована у зеленій зоні згідно з рішенням Київської міської ради від 19.07.2005 № 806/3381 (зі змінами та доповненнями)
Інші особливості:	Відповідно до листа комунального підприємства по охороні, утриманню та експлуатації земель водного фонду м. Києва "Плесо" від 12.07.2019 № 221-3208 земельна ділянка частково розташована у прибережно захисній смузі затоки р. Дніпро Гавань у Подільському районі м. Киева. Землевласники та землекористувачі земельних ділянок, що розташовані на прибережній смузі, зобов'язані додержуватись режиму господарювання, встановленому ст. 89 Водного кодексу, ст.61 Земельного кодексу

6. Стан нормативно-правової бази у даній сфері правового регулювання.

Загальні засади та порядок отримання дозволу на розроблення документації із землеустрою визначено статтями 9,123 Земельного кодексу України.

7. Фінансово-економічне обґрунтування.

Реалізація рішення не потребує додаткових витрат міського бюджету.

8. Прогноз соціально-економічних та інших наслідків прийняття рішення.

Наслідками прийняття розробленого проекту рішення стане:
набуття зацікавленою особою права замовлення розроблення проекту землеустрою щодо відведення земельної ділянки.

Доповідач: директор Департаменту земельних ресурсів Петро ОЛЕНИЧ

Директор Департаменту
земельних ресурсів **Петро ОЛЕНИЧ**

Виготовлено за даними міського земельного кадастру

Додаток
до рішення Київської міської ради
від _____ № _____

План-схема
до дозволу на розроблення проекту землеустрою щодо відведення земельної ділянки

клопотання	**від 29.08.2019 № 597501253**
код земельної ділянки	**85:316:0071к**
юридична/фізична особа	**ПРИВАТНЕ АКЦІОНЕРНЕ ТОВАРИСТВО "СУДНОПЛАВНА КОМПАНІЯ "УКРРІЧФЛОТ"**
адреса земельної ділянки	**м. Київ, р-н Подільський, вул. Електриків, 8**
вид землекористування	**оренда на 5 років**
вид користування земельної ділянки	**для експлуатації та реконструкції об'єктів та адміністративних будівель підприємств транспорту**
орієнтовний розмір	**2.99 га**

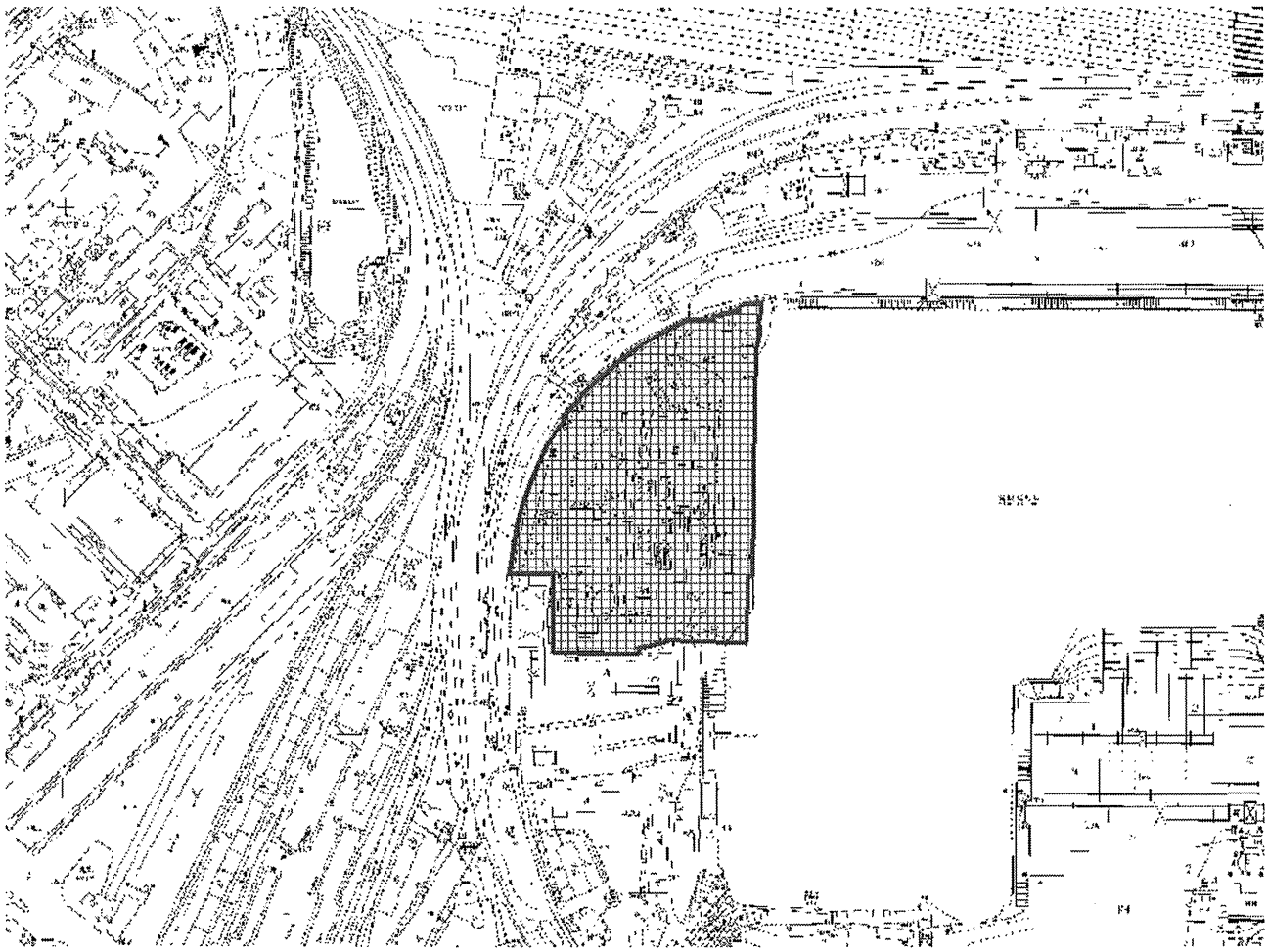

Київський міський голова Віталій КЛИЧКО

Справа К-31988

Код земельної ділянки:	85:316:0071к
Площа:	2,99 га
Адрес земельноїділянки:	вул. Електриків, 8
Заявник:	Публічне акціонерне товариство "Судноплавна компанія"УКРРІЧФЛОТ"
Вид та термін користування:	Клопотання: Оренда на 5 років
Цільове призначення:	1, для експлуатації та реконструкції об'єктів та адміністративних будівель підприємств транспорту

Матеріали супутникової зйомки
Виготовлено за даними ПК "Кадастр"

Додаток
до рішення Київської міської ради
від _____ № _____

План-схема
до дозволу на розроблення проекту землеустрою щодо відведення земельної ділянки

клопотання	**від 29.08.2019 № 597501253**
код земельної ділянки	**85:316:0071к**
юридична/фізична особа	**ПРИВАТНЕ АКЦІОНЕРНЕ ТОВАРИСТВО "СУДНОПЛАВНА КОМПАНІЯ "УКРРІЧФЛОТ"**
адреса земельної ділянки	**м. Київ, р-н Подільський, вул. Електриків, 8**
вид землекористування	**оренда на 5 років**
вид користування земельної ділянки	**для експлуатації та реконструкції об'єктів та адміністративних будівель підприємств транспорту**
орієнтовний розмір	**2.99 га**

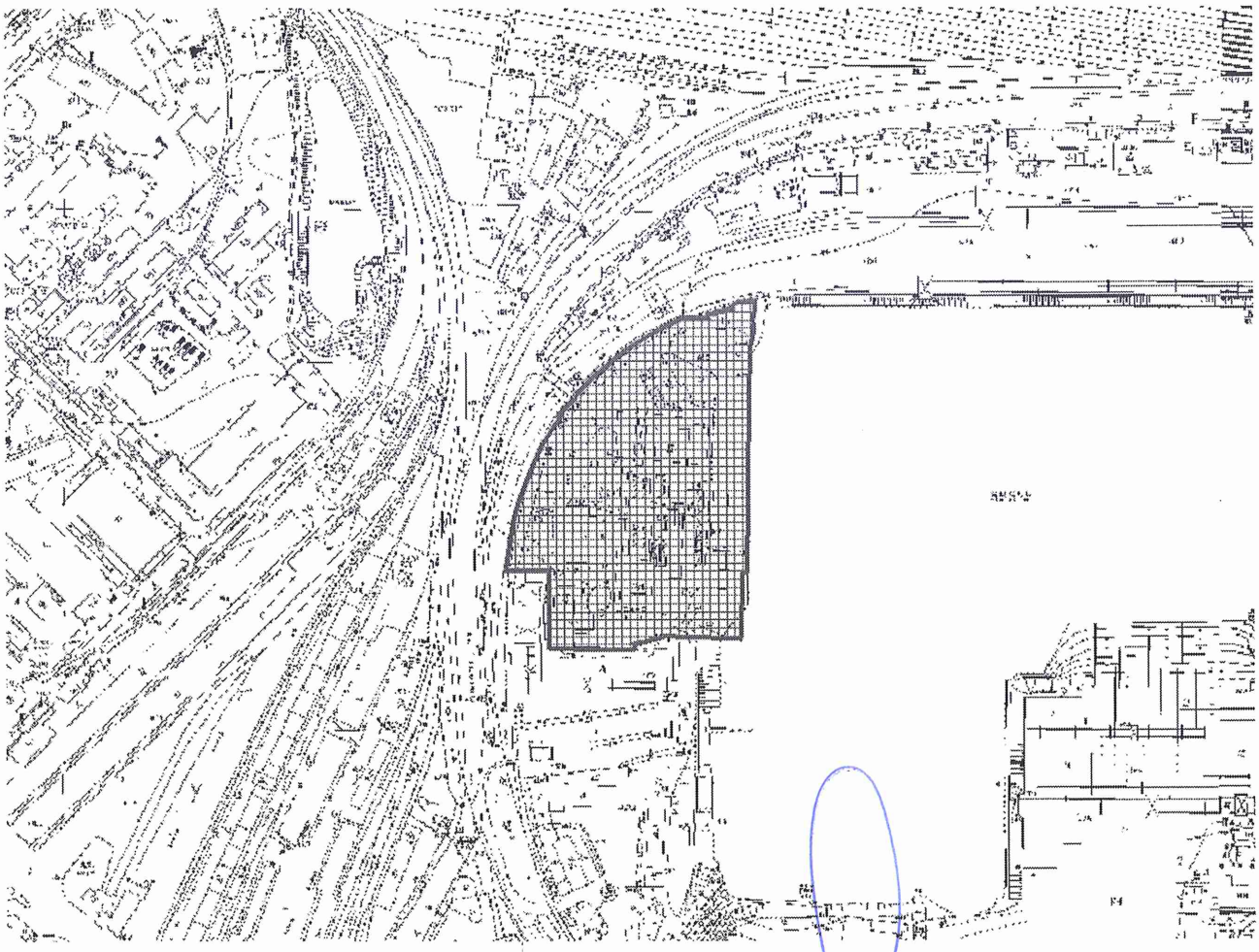

Директор Департаменту земельних ресурсів
виконавчого органу Київської міської ради
(Київської міської державної адміністрації) Петро ОЛЕНИЧ

Начальник відділу землеустрою
Шевченківського, Святошинського, Оболонського,
Подільського районів Департаменту земельних ресурсів
виконавчого органу Київської міської ради
(Київської міської державної адміністрації) Раїса ОЛЕЩЕНКО

Заступник міського голови –
секретар Київської міської ради

Міщенку О.Г.
Окопному О.Ю.
Гаршиній Г.А.

Прошу розглянути проект рішення від 19.09.2019 №08/231- 2792/ПР в установленому порядку.

Пихтіній О.М.

Для контролю за проходженням та тиражування.

Юнаковій С.М.
Давтяну Д.О. – до відома

В.ПРОКОПІВ

“19” вересня 2019 року
№ 08/231 – 2792/ПР

08/231-2792/ПР
19.09.2019

ВИКОНАВЧИЙ ОРГАН КИЇВСЬКОЇ МІСЬКОЇ РАДИ
(КИЇВСЬКА МІСЬКА ДЕРЖАВНА АДМІНІСТРАЦІЯ)

ДЕПАРТАМЕНТ ЗЕМЕЛЬНИХ РЕСУРСІВ

вул. Хрещатик, 32-а, м. Київ, 01601, тел. (044) 279-58-72, ф. (044) 288-07-57,
КБУ" Контактний центр міста Києва"(044) 15-51, E-mail: dzr@kievcity.gov.ua Код ЄДРПОУ 26199097

18.09.2019 № 05715-СЛ-536
на № _____від_____

Заступнику міського голови –
секретарю Київради
Прокопіву В.В.

Шановний Володимире Володимировичу!

Департамент земельних ресурсів виконавчого органу Київської міської ради (Київської міської державної адміністрації) підготував проект рішення Київської міської ради «Про надання ПРИВАТНОМУ АКЦІОНЕРНОМУ ТОВАРИСТВУ «СУДНОПЛАВНА КОМПАНІЯ «УКРРІЧФЛОТ» дозволу на розроблення проекту землеустрою щодо відведення земельної ділянки в оренду для експлуатації та реконструкції об'єктів та адміністративних будівель підприємств транспорту на вул. Електриків, 8 у Подільському районі м. Києва» (справа 597501253) та направляє для подальшого розгляду у відповідних комісіях Київської міської ради, відповідно до Регламенту Київської міської ради, затвердженого рішенням Київради від 07.07.2016 № 579/579.

З повагою
директор Петро ОЛЕНИЧ

№ 15

08/231-2852/ПР
23.09.2019

КИЇВСЬКА МІСЬКА РАДА

IX СЕСІЯ VIII СКЛИКАННЯ

РІШЕННЯ

_____№_____

730222012

Про надання ПРИВАТНОМУ АКЦІОНЕРНОМУ ТОВАРИСТВУ "СУДНОПЛАВНА КОМПАНІЯ "УКРРІЧФЛОТ" дозволу на розроблення проекту землеустрою щодо відведення земельної ділянки в оренду для будівництва, обслуговування та ремонту об'єктів інженерної, транспортної, енергетичної інфраструктури, об'єктів зв'язку та дорожнього господарства (крім об'єктів дорожнього сервісу) на вул. Електриків, 8 у Подільському районі м. Києва

Розглянувши клопотання про надання дозволу на розроблення проекту землеустрою щодо відведення земельної ділянки в оренду ПРИВАТНОМУ АКЦІОНЕРНОМУ ТОВАРИСТВУ «СУДНОПЛАВНА КОМПАНІЯ «УКРРІЧФЛОТ» на вул. Електриків, 8 у Подільському районі м. Києва та додані документи, керуючись статтями 9, 83, 123, 124, 134 Земельного кодексу України, Законом України "Про внесення змін до деяких законодавчих актів України щодо розмежування земель державної та комунальної власності", пунктом 34 частини першої статті 26 Закону України "Про місцеве самоврядування в Україні", Київська міська рада

ВИРІШИЛА:

1. Надати ПРИВАТНОМУ АКЦІОНЕРНОМУ ТОВАРИСТВУ "СУДНОПЛАВНА КОМПАНІЯ "УКРРІЧФЛОТ" дозвіл на розроблення проекту землеустрою щодо відведення земельної ділянки орієнтовною площею 0,15 га в оренду для будівництва, обслуговування та ремонту об'єктів інженерної, транспортної, енергетичної інфраструктури, об'єктів зв'язку та дорожнього господарства (крім об'єктів дорожнього сервісу) на вул. Електриків, 8 у Подільському районі м. Києва за рахунок земель комунальної власності

територіальної громади м. Києва згідно з план-схемою (додаток до рішення) (справа № 730222012).

2. Встановити строк дії цього рішення один рік.

3. Контроль за виконанням цього рішення покласти на постійну комісію Київської міської ради з питань містобудування, архітектури та землекористування.

Київський міський голова Віталій КЛИЧКО

ПОДАННЯ:

Заступник голови Київської міської державної адміністрації — Олександр СПАСИБКО

Директор Департаменту земельних ресурсів виконавчого органу Київської міської ради (Київської міської державної адміністрації) — Петро ОЛЕНИЧ

Заступник директора Департаменту – начальник юридичного управління Департаменту земельних ресурсів виконавчого органу Київської міської ради (Київської міської державної адміністрації) — Алла ВАСИЛЕНКО

Марія Дегтяренко

ПОГОДЖЕНО:

Постійна комісія Київської міської ради з питань містобудування, архітектури та землекористування

Голова — Олександр МІЩЕНКО

Секретар — Іван КАРТАВИЙ

Начальник управління правового забезпечення діяльності Київської міської ради — Ганна ГАРШИНА

Постійна комісія Київської міської ради з питань транспорту, зв'язку та реклами

Голова — Олексій ОКОПНИЙ

Секретар — Андрій ЗАДЕРЕЙКО

ПОЯСНЮВАЛЬНА ЗАПИСКА

№ ПЗН-196 від 18.07.2019

до проекту рішення Київської міської ради:

Про надання ПРИВАТНОМУ АКЦІОНЕРНОМУ ТОВАРИСТВУ "СУДНОПЛАВНА КОМПАНІЯ "УКРРІЧФЛОТ" дозволу на розроблення проекту землеустрою щодо відведення земельної ділянки в оренду для будівництва, обслуговування та ремонту об'єктів інженерної, транспортної, енергетичної інфраструктури, об'єктів зв'язку та дорожнього господарства (крім об'єктів дорожнього сервісу) на вул. Електриків, 8 у Подільському районі м. Києва

До справи
№ 730222012

1. Юридична особа:

Назва	***ПРИВАТНЕ АКЦІОНЕРНЕ ТОВАРИСТВО "СУДНОПЛАВНА КОМПАНІЯ "УКРРІЧФЛОТ"***
Перелік засновників (учасників) юридичної особи *за даними Єдиного державного реєстру юридичних осіб, фізичних осіб- підприємців та громадських формувань	АКЦІОНЕРИ ЗГІДНО РЕЄСТРУ
Кінцевий бенефіціарний власник (контролер) *за даними Єдиного державного реєстру юридичних осіб, фізичних осіб- підприємців та громадських формувань	ПІВОВАРОВ ЛЕОНІД, ШВЕЙЦАРІЯ, ЦЮРИХ ЕГГ ФОРХШТРАССЕ 94, ЗДІЙСНЮЄ ОПОСЕРЕДКОВАНИЙ ВПЛИВ НА ЮРИДИЧНУ ОСОБУ ЧЕРЕЗ ТОВАРИСТВО З ОБМЕЖЕНОЮ ВІДПОВІДАЛЬНІСТЮ "КОМПАНІЯ З УПРАВЛІННЯ АКТИВАМИ "СВАРОГ ЕССЕТ МЕНЕДЖМЕНТ"( ), ЩО ДІЄ ВІД ВЛАСНОГО ІМЕНІ, АЛЕ В ІНТЕРЕСАХ ТА ЗА РАХУНОК АКТИВІВ ПЗНВІФ "П'ЯТИЙ" ТОВ "КУА "СВАРОГ ЕССЕТ МЕНЕДЖМЕНТ" (КОД ЄДРІСІ 233178)
Клопотання	***від 15.07.2019***

2. Відомості про земельну ділянку (№ 85:316:0125к)

Місце розташування (адреса)	***м. Київ, р-н Подільський, вул. Електриків, 8***
Площа	***0,15 га***
Вид та термін	***оренда на 5 років***

Вид використання: ***для будівництва, обслуговування та ремонту об'єктів інженерної, транспортної, енергетичної інфраструктури, об'єктів зв'язку та дорожнього господарства (крім об'єктів дорожнього сервісу)***

3. Обґрунтування прийняття рішення

На клопотання зацікавленої особи відповідно до статей 9, 123 Земельного кодексу України та Порядку набуття прав на землю із земель комунальної власності у місті Києві, затвердженого рішенням Київської міської ради від 20.04.2017 № 241/2463, Департаментом земельних ресурсів виконавчого органу Київської міської ради (Київської міської державної адміністрації) розроблено проект рішення Київської міської ради.

4. Мета прийняття рішення.

Метою прийняття рішення є забезпечення реалізації встановленого Земельним кодексом України права особи на оформлення права користування (власності) на землю.

5. Особливі характеристики ділянки.

Наявність будівель і споруд на ділянці:	відсутні, відповідно до листа АСК "Укррічфлот" від 20.03.2019 № 057/3759 та балансової довідки від 15.03.2019 № 22 під'їзна автодорога на вул. Електриків, 8 те. № 772 перебуває на балансі АСК "Укррічфлот", листом від 18.06.2019 АСК "Укррічфлот" уточнено бажаний вид використання
Наявність ДПТ:	відсутній
Функціональне призначення згідно Генплану:	території вулиць та доріг, частково промислові території (витяг з містобудівного кадастру від 03.11.2017 № 9500/0/12-2/12-03-17)
Правовий режим:	землі комунальної власності територіальної громади м. Києва
Розташування в зеленій зоні:	не розташована

6. Стан нормативно-правової бази у даній сфері правового регулювання.

Загальні засади та порядок отримання дозволу на розроблення документації із землеустрою визначено статтями 9,123 Земельного кодексу України.

7. Фінансово-економічне обґрунтування.

Реалізація рішення не потребує додаткових витрат міського бюджету.

8. Прогноз соціально-економічних та інших наслідків прийняття рішення.

Наслідками прийняття розробленого проекту рішення стане:

- реалізація зацікавленою особою своїх прав щодо використання земельної ділянки

Доповідач: директор Департаменту земельних ресурсів Петро ОЛЕНИЧ

Директор Департаменту
земельних ресурсів **Петро ОЛЕНИЧ**

Справа

Код земельної ділянки:

Площа:

Адрес земельноїділянки:
Заявник:

Вид та термін користування:

Цільове призначення:

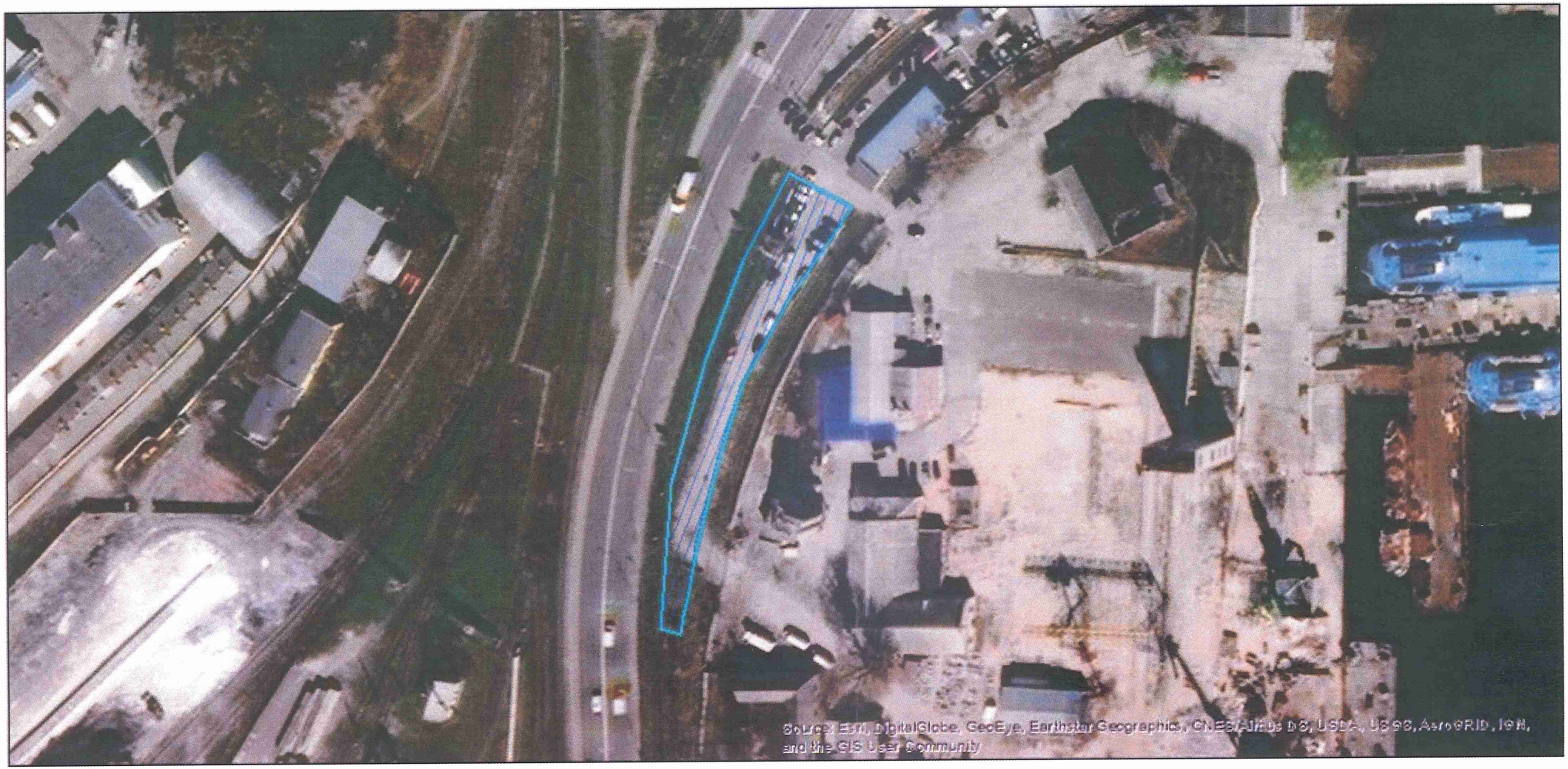

Матеріали супутникової зйомки
виготовлено за даними ПК "Кадастр"

Додаток
до рішення Київської міської ради
від _____ № _____

План-схема
до дозволу на розроблення проекту землеустрою щодо відведення земельної ділянки

клопотання	**від 19.08.2019 № 730222012**
код земельної ділянки	**85:316:0125**
юридична/фізична особа	**ПУБЛІЧНЕ АКЦІОНЕРНЕ ТОВАРИСТВО "СУДНОПЛАВНА КОМПАНІЯ "УКРРІЧФЛОТ"**
адреса земельної ділянки	**м. Київ, р-н Подільський, вул. Електриків, 8**
вид землекористування	**оренда на 5 років**
вид користування земельної ділянки	**для будівництва, обслуговування та ремонту об'єктів інженерної, транспортної, енергетичної інфраструктури, об'єктів зв'язку та дорожнього господарства (крім об'єктів дорожнього сервісу)**
орієнтовний розмір	**0.15 га**

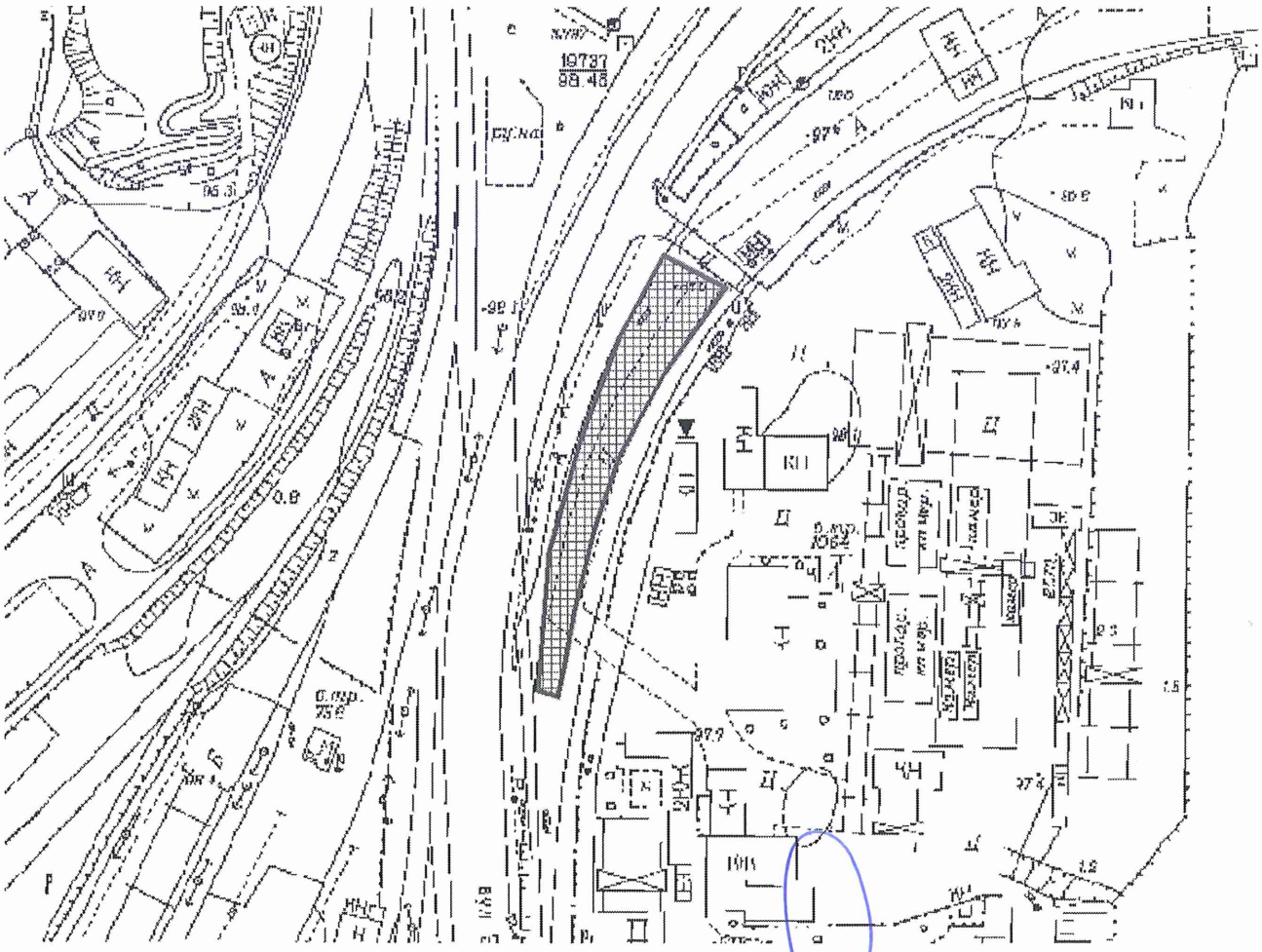

Директор Департаменту земельних ресурсів
виконавчого органу Київської міської ради
(Київської міської державної адміністрації) Петро ОЛЕНИЧ

Начальник відділу землеустрою
Шевченківського, Святошинського, Оболонського,
Подільського районів Департаменту земельних ресурсів
виконавчого органу Київської міської ради
(Київської міської державної адміністрації) Раїса ОЛЕЩЕНКО

Заступник міського голови –
секретар Київської міської ради

Міщенку О.Г.
Окопному О.Ю.
Гаршиній Г.А.

Прошу розглянути проект рішення від 23.09.2019 №08/231- 2852/ПР в установленому порядку.

Пихтіній О.М.

Для контролю за проходженням та тиражування.

Юнаковій С.М.
Давтяну Д.О. – до відома

В.ПРОКОПІВ

"23" вересня 2019 року
№ 08/231 – 2852/ПР

08/231-2852/ПР
23.09.2019

ВИКОНАВЧИЙ ОРГАН КИЇВСЬКОЇ МІСЬКОЇ РАДИ
(КИЇВСЬКА МІСЬКА ДЕРЖАВНА АДМІНІСТРАЦІЯ)

ДЕПАРТАМЕНТ ЗЕМЕЛЬНИХ РЕСУРСІВ

вул. Хрещатик, 32-а, м. Київ, 01601, тел. (044) 279-58-72, ф. (044) 288-07-57,
КБУ" Контактний центр міста Києва"(044) 15-51, E-mail: dzr@kievcity.gov.ua Код ЄДРПОУ 26199097

18.09.2019 № 05715-СЛ-196-2
на № _____від_____

Заступнику міського голови –
секретарю Київради
Прокопіву В.В.

Шановний Володимире Володимировичу!

Департамент земельних ресурсів виконавчого органу Київської міської ради (Київської міської державної адміністрації) підготував проект рішення Київської міської ради «Про надання ПРИВАТНОМУ АКЦІОНЕРНОМУ ТОВАРИСТВУ "СУДНОПЛАВНА КОМПАНІЯ "УКРРІЧФЛОТ" дозволу на розроблення проекту землеустрою щодо відведення земельної ділянки в оренду для будівництва, обслуговування та ремонту об'єктів інженерної, транспортної, енергетичної інфраструктури, об'єктів зв'язку та дорожнього господарства (крім об'єктів дорожнього сервісу) на вул. Електриків, 8 у Подільському районі м. Києва» (справа 730222012) та направляє для подальшого розгляду у відповідних комісіях Київської міської ради, відповідно до Регламенту Київської міської ради, затвердженого рішенням Київради від 07.07.2016 № 579/579.

З повагою
директор

Петро ОЛЕНИЧ

N 16

08/231-2728
05.09.2019

КИЇВСЬКА МІСЬКА РАДА

IX СЕСІЯ VIII СКЛИКАННЯ

РІШЕННЯ

_____№_____

383981777

Про передачу товариству з обмеженою відповідальністю «ГАРДАРІКА» в оренду земельної ділянки для будівництва та обслуговування транспортної та інженерної інфраструктури на вул. Зодчих, 5-Б у Святошинському районі міста Києва

Відповідно до статей 9, 83, 93, 116, 123, 124, 134 Земельного кодексу України, частини третьої статті 24 Закону України «Про регулювання містобудівної діяльності», Закону України «Про внесення змін до деяких законодавчих актів України щодо розмежування земель державної та комунальної власності», пункту 34 частини першої статті 26 Закону України «Про місцеве самоврядування в Україні» та розглянувши проект землеустрою щодо відведення земельної ділянки і заяву товариства з обмеженою відповідальністю «ГАРДАРІКА» від 09 липня 2019 року № 50109-004100989-031-03, Київська міська рада

ВИРІШИЛА:

1. Затвердити проект землеустрою щодо відведення земельної ділянки товариству з обмеженою відповідальністю «ГАРДАРІКА» для будівництва та обслуговування транспортної та інженерної інфраструктури на вул. Зодчих, 5-Б у Святошинському районі міста Києва (категорія земель – землі промисловості, транспорту, зв'язку, енергетики, оборони та іншого призначення, код КВЦПЗ – 12.04, заява ДЦ від 09 липня 2019 року № 50109-004100989-031-03, справа **383981777**).

2. Передати товариству з обмеженою відповідальністю «ГАРДАРІКА», за умови виконання пункту 3 цього рішення, в оренду на 5 років земельну ділянку площею 0,0486 га (кадастровий номер 8000000000:75:322:0031, витяг з Державного земельного кадастру НВ-8000961322019) для будівництва та обслуговування транспортної та інженерної інфраструктури на вул. Зодчих, 5-Б у Святошинському районі міста Києва із земель комунальної власності територіальної громади міста Києва.

3. Товариству з обмеженою відповідальністю «ГАРДАРІКА»:

3.1. Виконувати обов'язки землекористувача відповідно до вимог статті 96 Земельного кодексу України.

3.2. У місячний строк надати до Департаменту земельних ресурсів виконавчого органу Київської міської ради (Київської міської державної адміністрації) документи, визначені законодавством, необхідні для укладання договору оренди земельної ділянки.

3.3. Питання майнових відносин вирішувати в установленому порядку.

3.4. Забезпечити вільний доступ для прокладання нових, ремонту та експлуатації існуючих інженерних мереж і споруд, що знаходяться в межах земельної ділянки.

3.5. Виконати вимоги, викладені в листі Департаменту містобудування та архітектури виконавчого органу Київської міської ради (Київської міської державної адміністрації від 23 квітня 2019 року № 4288/0/012/19-19.

3.6. Питання пайової участі та укладення з Департаментом економіки та інвестицій виконавчого органу Київської міської ради (Київської міської державної адміністрації) договору про пайову участь вирішувати в порядку та випадках, встановлених законодавством.

3.7. Під час використання земельної ділянки дотримуватися обмежень у її використанні, зареєстрованих у Державному земельному кадастрі.

3.8. Питання сплати відновної вартості зелених насаджень або укладання охоронного договору на зелені насадження вирішувати відповідно до рішення Київської міської ради від 27 жовтня 2011 року № 384/6600 «Про затвердження Порядку видалення зелених насаджень на території міста Києва» (із змінами і доповненнями).

3.9. У разі необхідності проведення реконструкції чи нового будівництва, питання оформлення дозвільної та проектно-кошторисної документації вирішувати в порядку, визначеному законодавством України.

4. Попередити землекористувача, що використання земельної ділянки не за цільовим призначенням тягне за собою припинення права користування нею відповідно до вимог статей 141, 143 Земельного кодексу України.

5. Дане рішення втрачає чинність через дванадцять місяців з моменту його оприлюднення, у разі якщо протягом цього строку не укладений відповідний договір оренди земельної ділянки.

6. Контроль за виконанням цього рішення покласти на постійну комісію Київської міської ради з питань містобудування, архітектури та землекористування.

Київський міський голова Віталій КЛИЧКО

ПОДАННЯ:

Заступник голови Київської міської державної адміністрації — Олександр СПАСИБКО

Директор Департаменту земельних ресурсів виконавчого органу Київської міської ради (Київської міської державної адміністрації) — Петро ОЛЕНИЧ

Заступник директора Департаменту – начальник юридичного управління Департаменту земельних ресурсів виконавчого органу Київської міської ради (Київської міської державної адміністрації) — Алла ВАСИЛЕНКО

ПОГОДЖЕНО:

Постійна комісія Київської міської ради з питань містобудування, архітектури та землекористування

Голова — Олександр МІЩЕНКО

Секретар — Іван КАРТАВИЙ

Постійна комісія Київської міської ради з питань транспорту, зв'язку та реклами

Голова — Олексій ОКОПНИЙ

Секретар — Андрій ЗАДЕРЕЙКО

Начальник управління правового забезпечення діяльності Київської міської ради — Ганна ГАРШИНА

ПОЯСНЮВАЛЬНА ЗАПИСКА

№ ПЗН-647 від 13.08.2019

до проекту рішення Київської міської ради:

Про передачу товариству з обмеженою відповідальністю «ГАРДАРІКА» в оренду земельної ділянки для будівництва та обслуговування транспортної та інженерної інфраструктури на вул. Зодчих, 5-Б у Святошинському районі міста Києва

До кадастрової справи
№ 383981777

1. Юридична особа:

Назва	***Товариство з обмеженою відповідальністю "ГАРДАРІКА"***
Перелік засновників (учасників) юридичної особи *за даними Єдиного державного реєстру юридичних осіб, фізичних осіб- підприємців та громадських формувань	***ВИСОЦЬКИЙ В'ЯЧЕСЛАВ ІВАНОВИЧ*** ***Адреса засновника: 08292, Київська обл., місто Буча, ВУЛ. ЕНЕРГЕТИКІВ, будинок 4, квартира 42*** ***ВІНОКУР АНДРІЙ АНАТОЛІЙОВИЧ*** ***Адреса засновника: 03058, м.Київ, Солом'янський район, ВУЛ. ЗАХІДНА, будинок 11, квартира 92*** ***МАЛАХОВА КАТЕРИНА ПЕТРІВНА*** ***Адреса засновника: 02222, м.Київ, Деснянський район, ВУЛИЦЯ ДРАЙЗЕРА, будинок 46, квартира 29***
Кінцевий бенефіціарний власник (контролер) *за даними Єдиного державного реєстру юридичних осіб, фізичних осіб- підприємців та громадських формувань	***відсутній***
Клопотання	***від 10.07.2019 № 383981777***
Згода (доручення) на проектування	***від 10.08.2019 № МЗ-3097***

2. Відомості про земельну ділянку (кадастровий № 8000000000:75:322:0031)

Місце розташування (адреса)	***м. Київ, р-н Святошинський, вул. Зодчих, 5-Б***
Площа	***0.0486 га***
Вид та термін	***Оренда на 5 років***
Вид використання	***для будівництва та обслуговування транспортної та інженерної інфраструктури***

Нормативна грошова оцінка (за попередиш розрахунком*) ***не розраховувалась***

*Наведені розрахунки нормативної грошової оцінки не є остаточними і будуть уточнені відповідно до вимог чинного законодавства при підготовці документу, що посвідчує право на землю.

3. Обґрунтування прийняття рішення

На замовлення зацікавленої особи землевпорядною організацією розроблено проект землеустрою щодо відведення земельної ділянки, який згідно із ст. 186-1 Земельного кодексу України погоджено з відповідними органами, зокрема:

орган архітектури: від 08.05.2019 № 4642/0/012/09-19

територіальний орган, що здійснює реалізацію державної політики у сфері земельних відносин: від 24.09.2018 № 9273/82-18

Відповідно до Земельного кодексу України та Порядку набуття прав на землю із земель комунальної власності у місті Києві, затвердженого рішенням Київської міської ради від 20.04.2017 № 241/2463, Департаментом земельних ресурсів виконавчого органу Київської міської ради (Київської міської державної адміністрації) розроблено проект рішення

Київської міської ради.

4. Мета прийняття рішення.

Метою прийняття рішення є забезпечення реалізації встановленого Земельним кодексом України права особи на оформлення права користування (власності) на землю.

5. Особливі характеристики ділянки.

Наявність будівель і споруд на ділянці:	вільна від капітальної забудови
Наявність ДПТ:	відсутній
Функціональне призначення згідно Генплану:	територія вулиць та доріг
Правовий режим:	землі комунальної власності територіальної громади міста Києва
Розташування в зеленій зоні:	розташована поза межами зеленої зони міста Києва
Інші особливості:	земельна ділянка, щодо якої розроблено документацію із землеустрою, примикає до земельної ділянки, кадастровий номер 8000000000:75:322:0006, яка перебуває в оренді до 25.12.2030 у ТОВ "ГАРДАРІКА" за видом використання: для експлуатації та обслуговування нежитлових будівель (рішення Київради № 122/995 від 23.10.2003, № 228/5040 від 04.11.2010, № 753/1617 від 16.07.2015, договір оренди земельної ділянки від 16:09.2004 № 75-6-00133 із змінами, внесеними договором про поновлення та внесення змін до договору оренди земельної ділянки від 11.12.2012 № 519, угодою про поновлення та внесення змін до договору оренди земельної ділянки від 25.12.2015 № 463)

6. Стан нормативно-правової бази у даній сфері правового регулювання.

Загальні засади та порядок передачі земельних ділянок у власність чи користування зацікавленим особам визначено Земельним кодексом України та Порядком набуття прав на землю із земель комунальної власності у місті Києві, затвердженим рішенням Київради від 20 квітня 2017 року № 241/2463.

Рішення про передачу (надання) земельної ділянки може бути прийнято Київською міською радою з урахуванням вимог статті 24 Закону України «Про регулювання містобудівної діяльності».

7. Фінансово-економічне обґрунтування.

Реалізація рішення не потребує додаткових витрат міського бюджету.

Відповідно до Податкового Кодексу України, Закону України "Про оренду землі", рішення Київради від 13 грудня 2018 року № 416/6467 "Про бюджет міста Києва на 2019 рік" та умов договору орієнтовний розмір орендної плати складатиме _____

8. Прогноз соціально-економічних та інших наслідків прийняття рішення.

Наслідками прийняття розробленого проекту рішення стане:

реалізація зацікавленою особою своїх прав щодо використання земельної ділянки

Доповідач: директор Департаменту земельних ресурсів Петро ОЛЕНИЧ

Директор Департаменту
земельних ресурсів **Петро ОЛЕНИЧ**

Справа 383981777

Код земельної ділянки:	75:322:0031
Площа:	0.0486 га
Адрес земельноїділянки:	вулиця Зодчих 5-Б
Заявник:	Товариство з обмеженою відповідальністю "ГАРДАРІКА"
Вид та термін користування:	0
Цільове призначення:	Невідомо

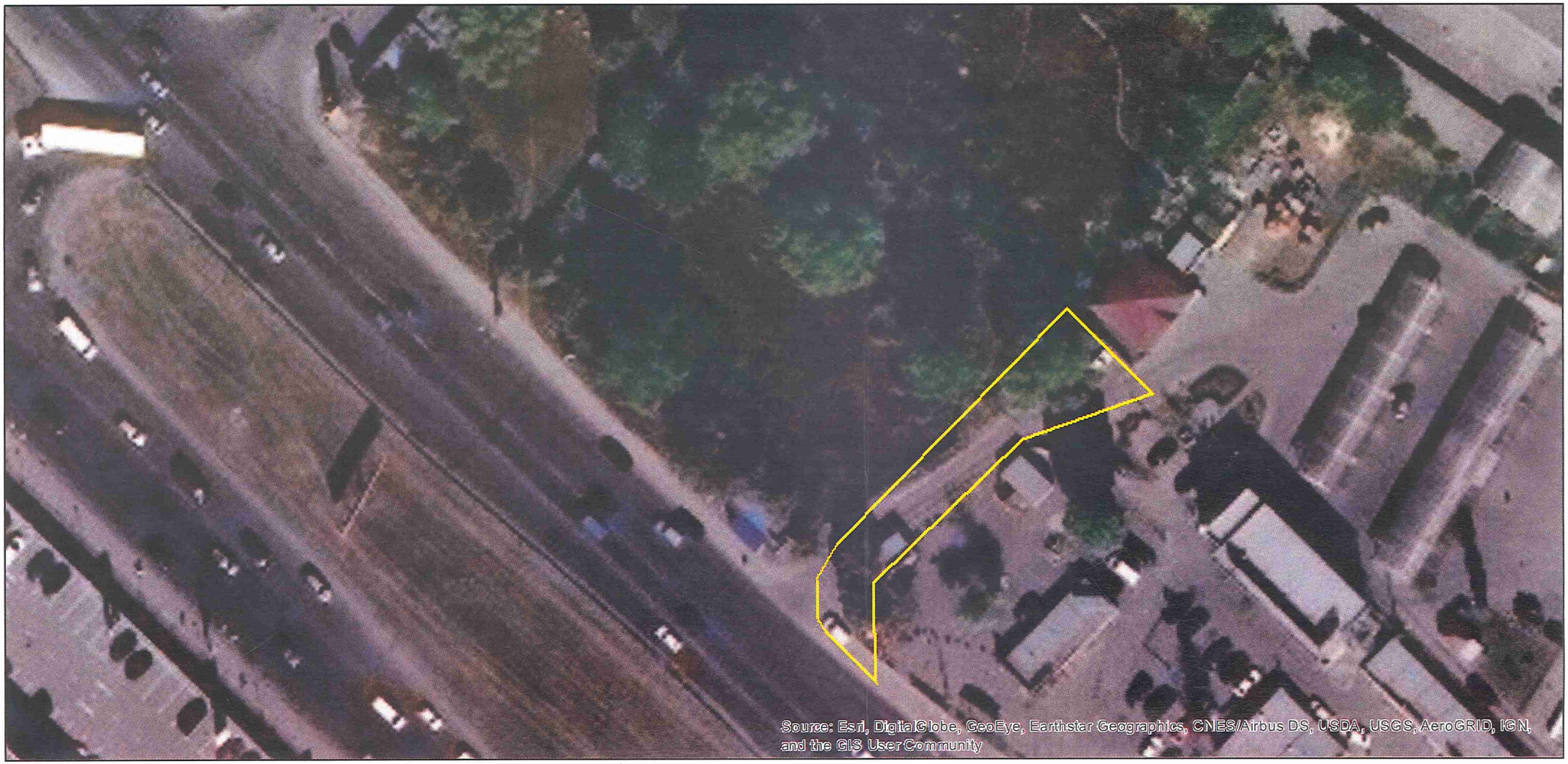

Матеріали супутникової зйомки
виготовлено за даними ПК "Кадастр"

Заступник міського голови –
секретар Київської міської ради

Міщенку О. Г.
Окопному О. Ю.
Гаршиній Г. А.

Прошу розглянути проект рішення від 05.09.2019 №08/231-2728/ПР в установленому порядку.

Пихтіній О. М.

Для контролю за проходженням та тиражування

Юнаковій С. М.
Давтяну Д.О. – до відома

В.ПРОКОПІВ

“05 ” вересня 2019 року
№ 08/231 – 2728/ПР

08/231-2728/ПР
05.09.2019

ВИКОНАВЧИЙ ОРГАН КИЇВСЬКОЇ МІСЬКОЇ РАДИ
(КИЇВСЬКА МІСЬКА ДЕРЖАВНА АДМІНІСТРАЦІЯ)

ДЕПАРТАМЕНТ ЗЕМЕЛЬНИХ РЕСУРСІВ

вул. Хрещатик, 32-а, м. Київ, 01601, тел. (044) 279-58-72, ф. (044) 288-07-57,
КБУ" Контактний центр міста Києва"(044) 15-51, E-mail: dzr@kmda.gov.ua Код ЄДРПОУ 26199097

04.09.2019 № 05715-СЛ-647
на № _____від_____

Заступнику міського голови –
секретарю Київради
Прокопіву В.В.

Шановний Володимире Володимировичу!

Департамент земельних ресурсів виконавчого органу Київської міської ради (Київської міської державної адміністрації) підготував проект рішення Київської міської ради «Про передачу товариству з обмеженою відповідальністю «ГАРДАРІКА» в оренду земельної ділянки для будівництва та обслуговування транспортної та інженерної інфраструктури для будівництва та обслуговування транспортної та інженерної інфраструктури на вул. Зодчих, 5-Б у Святошинському районі міста Києва» (справа 383981777) та направляє для подальшого розгляду у відповідних комісіях Київської міської ради, відповідно до Регламенту Київської міської ради, затвердженого рішенням Київради від 07.07.2016 № 579/579.

З повагою
директор Петро ОЛЕНИЧ

N 17

08/231-2720/ПР
04.09.2019

КИЇВСЬКА МІСЬКА РАДА

IX СЕСІЯ VIII СКЛИКАННЯ

РІШЕННЯ

_____№_____

575301656

Про надання ПУБЛІЧНОМУ АКЦІОНЕРНОМУ ТОВАРИСТВУ «УКРТЕЛЕКОМ» дозволу на розроблення проекту землеустрою щодо відведення земельної ділянки в оренду для експлуатації та обслуговування будівель і споруд існуючої автоматичної телефонної станції на вул. Джона Маккейна, 40 у Печерському районі міста Києва

Розглянувши клопотання про надання дозволу на розроблення проекту землеустрою щодо відведення земельної ділянки ПУБЛІЧНОМУ АКЦІОНЕРНОМУ ТОВАРИСТВУ «УКРТЕЛЕКОМ» на вул. Джона Маккейна, 40 у Печерському районі м. Києва та додані документи, керуючись статтями 9, 83, 123, 124 Земельного кодексу України, Законом України «Про внесення змін до деяких законодавчих актів України щодо розмежування земель державної та комунальної власності», пунктом 34 частини першої статті 26 Закону України «Про місцеве самоврядування в Україні», Київська міська рада

ВИРІШИЛА:

1. Надати ПУБЛІЧНОМУ АКЦІОНЕРНОМУ ТОВАРИСТВУ «УКРТЕЛЕКОМ» дозвіл на розроблення проекту землеустрою щодо відведення земельної ділянки в оренду для експлуатації та обслуговування будівель і споруд існуючої автоматичної телефонної станції на вул. Джона Маккейна, 40 у Печерському районі міста Києва орієнтовною площею 0,46 га за рахунок земель комунальної власності територіальної громади міста Києва згідно з план-схемою (додаток до рішення) (справа № 575301656).
2. Встановити строк дії цього рішення один рік.

3. Контроль за виконанням цього рішення покласти на постійну комісію Київської міської ради з питань містобудування, архітектури та землекористування.

Київський міський голова Віталій КЛИЧКО

ПОДАННЯ:

Заступник голови Київської міської державної адміністрації — Олександр СПАСИБКО

в.о. Директор Департаменту земельних ресурсів виконавчого органу Київської міської ради (Київської міської державної адміністрації) — Віктор ДВОРНІКОВ Петро ОЛЕНИЧ

Заступник директора Департаменту – начальник юридичного управління Департаменту земельних ресурсів виконавчого органу Київської міської ради (Київської міської державної адміністрації) — Алла ВАСИЛЕНКО

ПОГОДЖЕНО:

Постійна комісія Київської міської ради з питань містобудування, архітектури та землекористування

Голова — Олександр МІЩЕНКО

Секретар — Іван КАРТАВИЙ

Начальник управління правового забезпечення діяльності Київської міської ради — Ганна ГАРШИНА

ПОЯСНЮВАЛЬНА ЗАПИСКА

№ ПЗН-295-2 від 12.08.2019

до проекту рішення Київської міської ради:

До кадастрової справи
№ 575301656

Про надання ПУБЛІЧНОМУ АКЦІОНЕРНОМУ ТОВАРИСТВУ «УКРТЕЛЕКОМ» дозволу на розроблення проекту землеустрою щодо відведення земельної ділянки в оренду для експлуатації та обслуговування будівель і споруд існуючої автоматичної телефонної станції на вул. Джона Маккейна, 40 у Печерському районі міста Києва

1. Юридична особа:

Назва	***публічне акціонерне товариство "УКРТЕЛЕКОМ"***
Перелік засновників (учасників) юридичної особи *за даними Єдиного державного реєстру юридичних осіб, фізичних осіб- підприємців та громадських формувань	*Акціонери згідно реєстру.*
Кінцевий бенефіціарний власник (контролер) *за даними Єдиного державного реєстру юридичних осіб, фізичних осіб- підприємців та громадських формувань	***АХМЕТОВ РІНАТ ЛЕОНІДОВИЧ, 01001, УКРАЇНА, МІСТО КИЇВ, ВУЛИЦЯ ПАТОРЖИНСЬКОГО, БУДИНОК 14, КВАРТИРА № 34.***
Клопотання	від ***18.07.2019***
Згода (доручення) на проектування	

2. Відомості про земельну ділянку (кадастровий № 82:094:0003)

Місце розташування (адреса)	***м. Київ, р-н Печерський, вул. Джона Маккейна, 40***
Площа	***0.46 га***
Вид та термін	***Оренда на 10 років***
Вид використання	**Для експлуатації та обслуговування будівель і споруд існуючої автоматичної телефонної станції**

3. Обґрунтування прийняття рішення

На клопотання зацікавленої особи відповідно до статей 9, 123, 124 Земельного кодексу України та Порядку набуття прав на землю із земель комунальної власності у місті Києві, затвердженого рішенням Київської міської ради від 20.04.2017 № 241/2463, Департаментом земельних ресурсів виконавчого органу Київської міської ради (Київської міської державної адміністрації) розроблено проект рішення Київської міської ради.

4. Мета прийняття рішення.

Метою прийняття рішення є забезпечення реалізації встановленого Земельним кодексом України права особи на оформлення права користування (власності) на землю.

5. Особливі характеристики ділянки.

Наявність будівель і споруд на ділянці:	***Забудована. На земельній ділянці розташовані нежитлова будівля АТС-294-296 (літ. А) загальною площею 4778,7 кв. м та гараж (літ. В) загальною площею 414,9 кв. м, право власності на які згідно з витягами з Державного реєстру речових прав на нерухоме майно від 20.04.2015 № 36463287 та № 36465440 належить ПУБЛІЧНОМУ АКЦІОНЕРНОМУ ТОВАРИСТВУ "УКРТЕЛЕКОМ".***
Наявність ДПТ:	***Не затверджено***

Функціональне призначення згідно Генплану:	***Відповідно до Генерального плану міста Києва, затвердженого рішенням Київської міської ради від 28.03.2002 № 370/1804, земельна ділянка за функціональним призначенням належить до території середньо- та малоповерхової забудови.***
Правовий режим:	***Земельна ділянка надається із земель комунальної власності територіальної громади м. Києва.***
Розташування в зеленій зоні:	***Земельна ділянка не входить до зеленої зони.***
Інші особливості:	***Згідно з даними міського земельного кадастру земельна ділянка розташована в межах історичного ареалу міста Києва та в зоні регулювання забудови другої категорії.***

6. Стан нормативно-правової бази у даній сфері правового регулювання.

Загальні засади та порядок отримання дозволу на розроблення документації із землеустрою визначено статтями 9, 123, 124 Земельного кодексу України.

7. Фінансово-економічне обґрунтування.

Реалізація рішення не потребує додаткових витрат міського бюджету.

8. Прогноз соціально-економічних та інших наслідків прийняття рішення.

Наслідками прийняття розробленого проекту рішення стане:

- реалізація зацікавленою особою своїх прав щодо використання земельної ділянки

Доповідач: директор Департаменту земельних ресурсів Петро ОЛЕНИЧ

В.о.Директор Департаменту
земельних ресурсів

Віктор ДВОРНІКОВ
Петро ОЛЕНИЧ

Справа 575301656

Код земельної ділянки:	**82:094:0003**
Площа:	**0.4612 га**
Адрес земельноїділянки:	**вул. Джона Маккейна, 40**
Заявник:	**публічне акціонерне товариство "УКРТЕЛЕКОМ"**
Вид та термін користування:	**оренда**
Цільове призначення:	**для експлуатації та обслуговування будівель і споруд існуючої автоматичної телефонної станції**

Матеріали супутникової зйомки
виготовлено за даними ПК "Кадастр"

Додаток
до рішення Київської міської ради
від _____ № _____

План-схема
до дозволу на розроблення проекту землеустрою щодо відведення земельної ділянки

клопотання	**від 03.09.2019 №**
код земельної ділянки	**82:094:0003**
юридична/фізична особа	**публічне акціонерне товариство "УКРТЕЛЕКОМ"**
адреса земельної ділянки	**м. Київ, р-н Печерському, вул. Джона Маккейна, 40**
вид землекористування	**оренда**
вид користування земельної ділянки	**для експлуатації та обслуговування будівель і споруд існуючої автоматичної телефонної станції**
орієнтовний розмір	**0.4600 га**

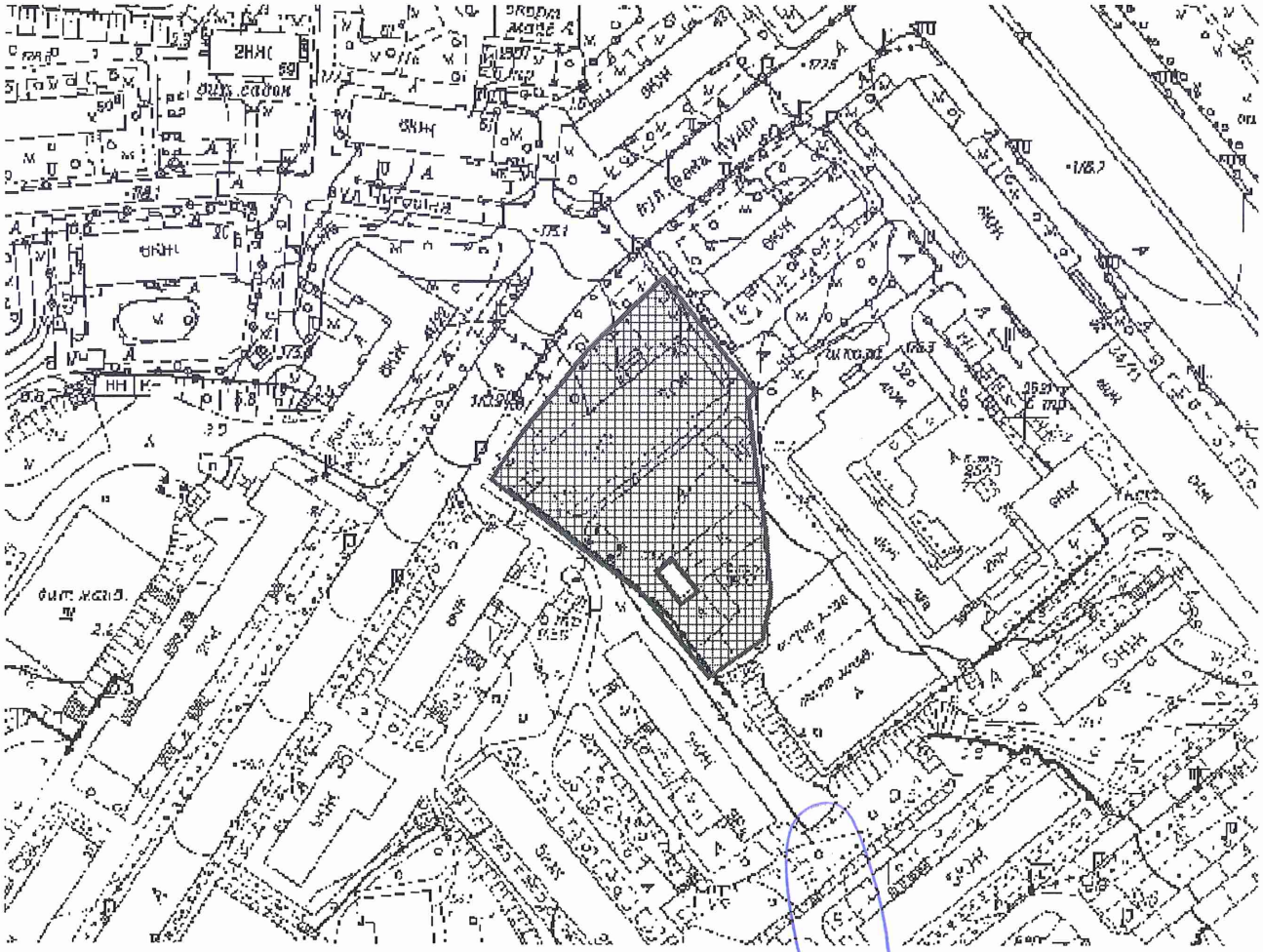

Директор Департаменту земельних ресурсів
виконавчого органу Київської міської ради
(Київської міської державної адміністрації) Петро ОЛЕНИЧ

Начальник відділу землеустрою
Голосіївського, Печерського, Солом'янського районів
Департаменту земельних ресурсів
виконавчого органу Київської міської ради
(Київської міської державної адміністрації) Алла КУЗНЕЦОВА

Заступник міського голови –
секретар Київської міської ради

Міщенку О. Г.
Окопному О. Ю.
Гаршиній Г. А.

Прошу розглянути проект рішення від 05.09.2019 №08/231-2720/ПР в установленому порядку.

Пихтіній О. М.

Для контролю за проходженням та тиражування

Юнаковій С. М.
Давтяну Д.О. – до відома

В.ПРОКОПІВ

"05 " вересня 2019 року
№ 08/231 – 2720/ПР

08/231-2720/ПР
04.09.2019

ВИКОНАВЧИЙ ОРГАН КИЇВСЬКОЇ МІСЬКОЇ РАДИ
(КИЇВСЬКА МІСЬКА ДЕРЖАВНА АДМІНІСТРАЦІЯ)

ДЕПАРТАМЕНТ ЗЕМЕЛЬНИХ РЕСУРСІВ

вул. Хрещатик, 32-а, м. Київ, 01601, тел. (044) 279-58-72, ф. (044) 288-07-57,
КБУ" Контактний центр міста Києва"(044) 15-51, E-mail: dzr@kmda.gov.ua Код ЄДРПОУ 26199097

30.08.2019 № 05715-16219
на № _____від_____

Заступнику міського голови –
секретарю Київради
В. ПРОКОПІВУ

Шановний Володимире Володимировичу!

Департамент земельних ресурсів виконавчого органу Київської міської ради (Київської міської державної адміністрації) підготував проект рішення Київської міської ради «Про надання ПУБЛІЧНОМУ АКЦІОНЕРНОМУ ТОВАРИСТВУ «УКРТЕЛЕКОМ» дозволу на розроблення проекту землеустрою щодо відведення земельної ділянки в оренду для експлуатації та обслуговування будівель і споруд існуючої автоматичної телефонної станції на вул. Джона Маккейна, 40 у Печерському районі міста Києва» (справа 575301656) та направляє для подальшого розгляду у відповідних комісіях Київської міської ради, відповідно до Регламенту Київської міської ради, затвердженого рішенням Київради від 07.07.2016 № 579/579.

З повагою

Директор Петро ОЛЕНИЧ

№ 18

08/231-2547/ПР
15.08.2019

КИЇВСЬКА МІСЬКА РАДА

IX сесія VIII скликання

РІШЕННЯ

_____№_____

Про відмову у наданні дозволу на розроблення проекту землеустрою щодо відведення в оренду земельної ділянки ТОВАРИСТВУ З ОБМЕЖЕНОЮ ВІДПОВІДАЛЬНІСТЮ "СПАСЬКА-СЕРВІС" на вул.Межигірській, 1 у Подільському районі м. Києва для будівництва, обслуговування та ремонту об'єктів інженерної, транспортної, енергетичної інфраструктури, об'єктів зв'язку та дорожнього господарства (крім об'єктів дорожнього сервісу)

Київська міська рада
Департамент земельних ресурсів
Код земельної ділянки:
85:374:0012

Проект рішення (екз.1)
ПР-20983
до справи
К-38992

2 347019 609830

Розглянувши клопотання про надання дозволу на розроблення проекту землеустрою щодо відведення земельної ділянки ТОВАРИСТВУ З ОБМЕЖЕНОЮ ВІДПОВІДАЛЬНІСТЮ "СПАСЬКА-СЕРВІС" на вул.Межигірській, 1 у Подільському районі м. Києва та додані документи, враховуючи, що заявлена ініціатива не відповідає містобудівній документації, а саме: земельна ділянка за функціональним призначенням належить до територій громадських будівель та споруд (витяг з містобудівного кадастру від 05 червня 2019 року № 5752/0/12-53/12-03-19), керуючись статтями 9, 123, 124 Земельного кодексу України, Законом України "Про внесення змін до деяких законодавчих актів України щодо розмежування земель державної та комунальної власності", пунктом 34 частини першої статті 26 Закону України "Про місцеве самоврядування в Україні", Київська міська рада

ВИРІШИЛА:

1. Відмовити у наданні дозволу на розроблення проекту землеустрою щодо відведення земельної ділянки ТОВАРИСТВУ З ОБМЕЖЕНОЮ

виготовлено за допомогою ПК "Кадастр"

Оператор Косянчук Олексій Володимирович

ВІДПОВІДАЛЬНІСТЮ "СПАСЬКА-СЕРВІС" на вул.Межигірській, 1 у Подільському районі м. Києва орієнтовною площею 0,11 га (земельна ділянка комунальної власності територіальної громади м. Києва) в оренду на 5 років для будівництва, обслуговування та ремонту об'єктів інженерної, транспортної, енергетичної інфраструктури, об'єктів зв'язку та дорожнього господарства (крім об'єктів дорожнього сервісу) (К–38992).

2. Контроль за виконанням цього рішення покласти на постійну комісію Київської міської ради з питань містобудування, архітектури та землекористування.

Київський міський голова Віталій КЛИЧКО

ПОДАННЯ:

Заступник голови Київської міської державної адміністрації — Олександр СПАСИБКО

Директор Департаменту земельних ресурсів виконавчого органу Київської міської ради (Київської міської державної адміністрації) — Петро ОЛЕНИЧ

Заступник директора - начальник юридичного управління Департаменту земельних ресурсів виконавчого органу Київської міської ради (Київської міської державної адміністрації) — Алла ВАСИЛЕНКО

ПОГОДЖЕНО:

Постійна комісія Київської міської ради з питань містобудування, архітектури та землекористування

Голова — Олександр МІЩЕНКО

Секретар — Іван КАРТАВИЙ

Постійна комісія Київської міської ради з питань транспорту, зв'язку та реклами

Голова — Олексій ОКОПНИЙ

Секретар — Андрій ЗАДЕРЕЙКО

Начальник управління правового забезпечення діяльності Київської міської ради — Ганна ГАРШИНА

ПОЯСНЮВАЛЬНА ЗАПИСКА

№ ПЗ-38285 від 14.06.2019

до проекту рішення Київської міської ради:

Про відмову у наданні дозволу на розроблення проекту землеустрою щодо відведення в оренду земельної ділянки ТОВАРИСТВУ З ОБМЕЖЕНОЮ ВІДПОВІДАЛЬНІСТЮ "СПАСЬКА-СЕРВІС" на вул.Межигірській, 1 у Подільському районі м. Києва для будівництва, обслуговування та ремонту об'єктів інженерної, транспортної, енергетичної інфраструктури, об'єктів зв'язку та дорожнього господарства (крім об'єктів дорожнього сервісу)

До справи
№ К-38992

2 347018 382857

1. Юридична особа:

Назва	***ТОВАРИСТВО З ОБМЕЖЕНОЮ ВІДПОВІДАЛЬНІСТЮ "СПАСЬКА-СЕРВІС"***
Перелік засновників (учасників) юридичної особи *за даними Єдиного державного реєстру юридичних осіб, фізичних осіб-підприємців та громадських формувань	***ШЕВЧЕНКО ПАВЛО АНАТОЛІЙОВИЧ*** ***Адреса засновника: 02068, м.Київ, Дарницький район, ВУЛИЦЯ АХМАТОВОЇ, будинок 16Б, квартира 25***
Кінцевий бенефіціарний власник (контролер) *за даними Єдиного державного реєстру юридичних осіб, фізичних осіб-підприємців та громадських формувань	***ШЕВЧЕНКО ПАВЛО АНАТОЛІЙОВИЧ*** ***Адреса: УКРАЇНА , 02068, М.КИЇВ, ВУЛИЦЯ АХМАТОВОЇ, БУДИНОК 16Б, КВАРТИРА 25***
Клопотання	***від 23.05.2019 № К-38992***

2. Відомості про земельну ділянку 8000000000:85:374:0012к

Місце розташування (адреса)	***м. Київ, р-н Подільський, вул. Межигірська, 1***
Площа	***0,11 га***
Вид та термін користування	***оренда на 5 років***
Вид використання	***для будівництва, обслуговування та ремонту об'єктів інженерної, транспортної, енергетичної інфраструктури, об'єктів зв'язку та дорожнього господарства (крім об'єктів дорожнього сервісу)***

3. Обґрунтування прийняття рішення

На клопотання зацікавленої особи відповідно до статей 9, 123, 124 Земельного кодексу України та Порядку набуття прав на землю із земель комунальної власності у місті Києві, затвердженого рішенням Київради від 20 квітня 2017 року № 241/2463, Департаментом земельних ресурсів виконавчого органу Київської міської ради (Київської міської державної адміністрації) розроблено проект рішення Київської міської ради.

4. Мета прийняття рішення.

Метою прийняття рішення є дотримання вимог статей 9, 123, 124 Земельного кодексу України.

5. Особливі характеристики ділянки.

Наявність будівель і споруд на ділянці:

Вільна від капітальної забудови

Наявність ДПТ:

відсутній.

Функціональне призначення згідно Генплану:

території громадських будівель і споруд.

Правовий режим:

землі комунальної власності територіальної громади міста Києва.

Розташування в зеленій зоні:

земельна ділянка не потрапляє до зеленої зони.

Інші особливості:

Земельна ділянка розташована в межах ділянки, яка обліковується за Департаментом культури виконавчого органу Київської міської ради (Київської міської державної адміністрації) на підставі технічного звіту по встановленню зовнішніх меж землекористування.

6. Стан нормативно-правової бази у даній сфері правового регулювання.

Загальні засади та порядок відмови у наданні дозволу на розроблення документації із землеустрою визначено статтями 9, 123, 124 Земельного кодексу України.

7. Фінансово-економічне обґрунтування.

Реалізація рішення не потребує додаткових витрат міського бюджету.

8. Прогноз соціально-економічних та інших наслідків прийняття рішення.

Рішення не тягне за собою жодних соціально-економічних та інших наслідків.

Доповідач: директор Департаменту земельних ресурсів Петро ОЛЕНИЧ

Директор Департаменту
земельних ресурсів **Петро ОЛЕНИЧ**

Справа **К-38992**

Код земельної ділянки: **85:374:0012к**

Площа: **0,1124 га**

Адреса земельної ділянки: **Подільський р-н. вул. Межигірська, 1**

Землекористувач: **ТОВАРИСТВО З ОБМЕЖЕНОЮ ВІДПОВІДАЛЬНІСТЮ "СПАСЬКА-СЕРВІС"**

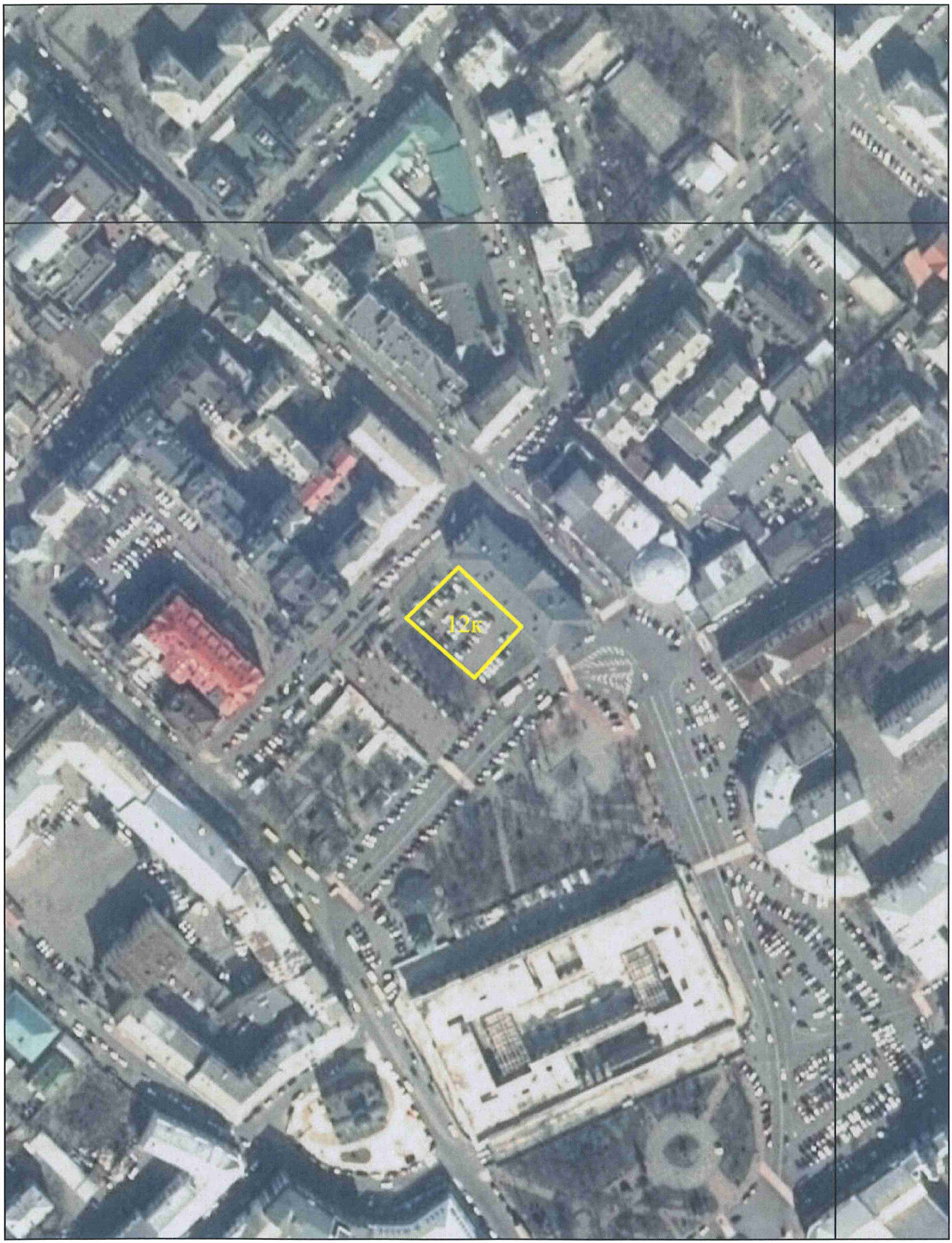

виготовлено за допомогою ПК "Кадастр"

Матеріали супутникової фотозйомки 2016р.

РОБОЧІ МАТЕРІАЛИ

Витяг з бази даних міського земельного кадастру від 05.08.2019р.

м. Київ

Подільський р-н

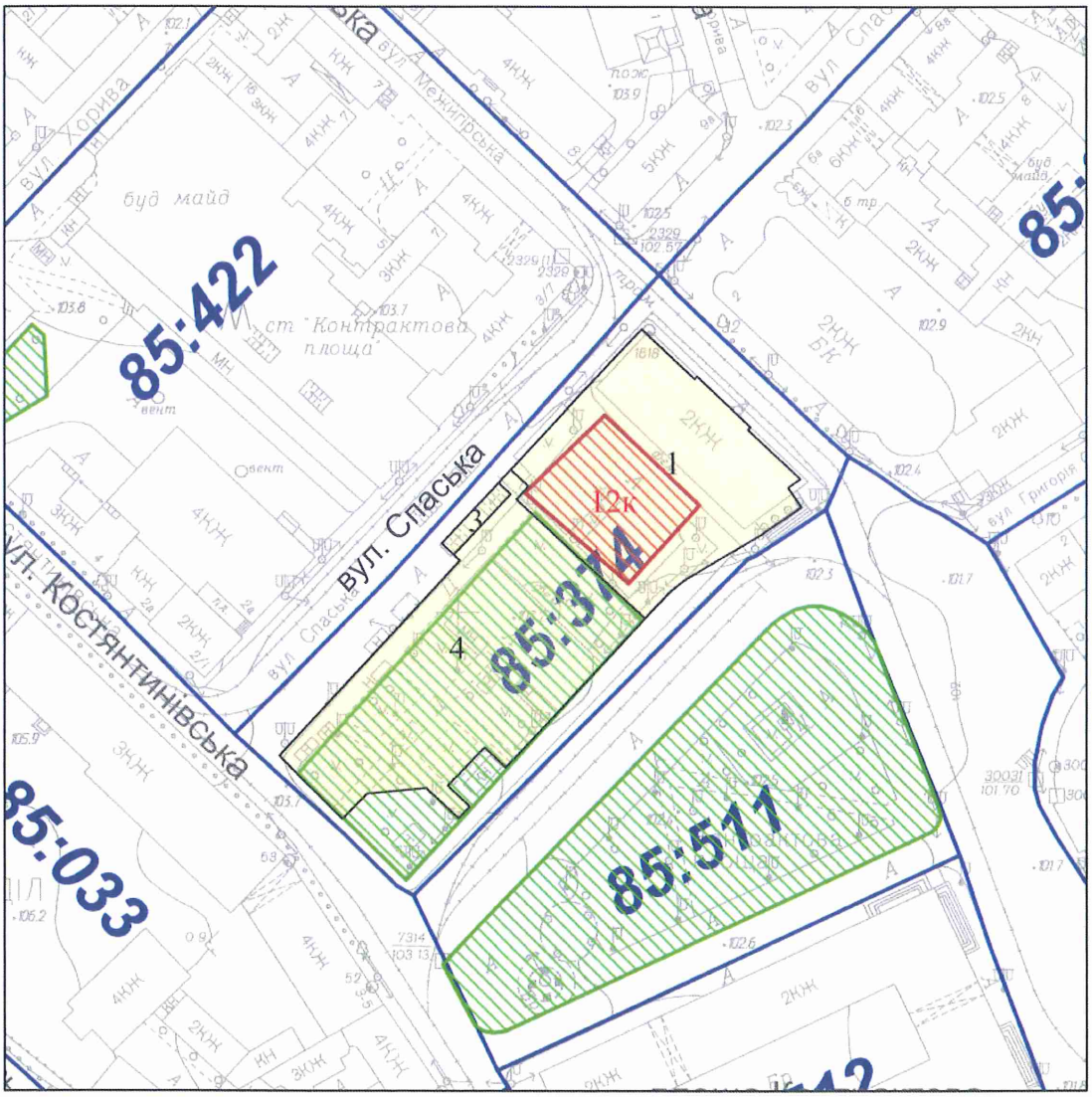

Масштаб 1:2000

**** Черговий план м.Києва ведеться з 1995 року***

виготовлено КП "Київський інститут земельних відносин"

РЕЄСТР ЗЕМЕЛЬНИХ ДІЛЯНОК

Черговий план

Код ділянки	Землекористувачі	Адреса ділянки	Площа (кв.м)	Вид права	Цільове призначення
85:374:0001	Департамент культури виконавчого органу Київської міської ради (Київської міської державної адміністрації)	вул. Межигірська, 1	3 454,99		1,
85:374:0003	Комунальне підприємство "Київський метрополітен"	площа Контрактова	106,44		0,
85:374:0004	Сквер з торгівельними кіосками	площа Контрактова	4 225,23		0,
85:374:0012к	ТОВАРИСТВО З ОБМЕЖЕНОЮ ВІДПОВІДАЛЬНІСТЮ "СПАСЬКА-СЕРВІС"	вул. Межигірська, 1	1 123,51	Клопотання: Оренда на 5 років	1, для будівництва, обслуговування та ремонту об'єктів інженерної, транспортної, енергетичної інфраструктури, об'єктів зв'язку та дорожнього господарства (крім об'єктів дорожнього сервісу)

Заступник міського голови –
секретар Київської міської ради

Міщенку О. Г.
Окопному О. Ю.
Гаршиній Г. А.

Прошу розглянути проект рішення від 15.08.2019 №08/231-2547/ПР в установленому порядку.

Пихтіній О.М.

Для контролю за проходженням та тиражування.

Юнаковій С.М.
Давтяну Д. О. - до відома

В.ПРОКОПІВ

"16" серпня 2019 року
№ 08/231 – 2547/ПР

08/231-2547/ПР
15.08.2019

ВИКОНАВЧИЙ ОРГАН КИЇВСЬКОЇ МІСЬКОЇ РАДИ
(КИЇВСЬКА МІСЬКА ДЕРЖАВНА АДМІНІСТРАЦІЯ)

ДЕПАРТАМЕНТ ЗЕМЕЛЬНИХ РЕСУРСІВ

вул. Хрещатик, 32-а, м. Київ, 01601, тел. (044) 279-58-72, ф. (044) 288-07-57,
КБУ" Контактний центр міста Києва"(044) 15-51, E-mail: dzr@kmda.gov.ua Код ЄДРПОУ 26199097

15.08.2019 № 05715-15312
на № _____від

Заступнику міського голови –
секретарю Київради
В. ПРОКОПІВУ

Шановний Володимире Володимировичу!

Департамент земельних ресурсів виконавчого органу Київської міської ради (Київської міської державної адміністрації) підготував проект рішення Київської міської ради "Про відмову у наданні дозволу на розроблення проекту землеустрою щодо відведення в оренду земельної ділянки ТОВАРИСТВУ З ОБМЕЖЕНОЮ ВІДПОВІДАЛЬНІСТЮ "СПАСЬКА-СЕРВІС" на вул.Межигірській, 1 у Подільському районі м. Києва для будівництва, обслуговування та ремонту об'єктів інженерної, транспортної, енергетичної інфраструктури, об'єктів зв'язку та дорожнього господарства (крім об'єктів дорожнього сервісу)" (справа К-38992) та направляє для подальшого розгляду у відповідних комісіях Київської міської ради, відповідно до Регламенту Київської міської ради, затвердженого рішенням Київради від 07.07.2016 №579/579.

З повагою
В.о. директора Віктор ДВОРНІКОВ

№191

08/19271
22.08.2019

ДЕПУТАТ
КИЇВСЬКОЇ МІСЬКОЇ РАДИ VIII СКЛИКАННЯ

"21" серпня 2019 р. № 08/279/08/068-2342

Заступнику голови Київської міської державної адміністрації

Давтяну Д. О.

Генеральному директору
комунальної корпорації «Київавтодор»

Густєлєву О. О.

Голові постійної комісії Київради з питань транспорту, зв'язку та реклами

Окопному О. Ю.

ДЕПУТАТСЬКЕ ЗВЕРНЕННЯ

щодо проведення реконструкції пр-ту Свободи

До мене, як до депутата Київської міської ради, постійно надходять звернення мешканців Подільського району м. Києва з питання необхідності проведення реконструкції проспекту Свободи. З даного питання вже неодноразово направлялись депутатські звернення, однак по сьогоднішній день дане питання залишається невирішеним.

Керуючись ст. 13 Закону України «Про статус депутатів місцевих рад», повторно прошу Вас, в межах компетенції, вжити заходи щодо реконструкції проспекту Свободи.

Про результати розгляду даного звернення прошу повідомити мене за адресою: м. Київ, пр-т Свободи, 26-Б, тел. (044) 223 80 15 у встановлений законодавством строк.

З повагою

Депутат
Київської міської ради В. П. Сторожук

№192

ДЕПУТАТ
КИЇВСЬКОЇ МІСЬКОЇ РАДИ VIII СКЛИКАННЯ

"17" 09 2019 р. № 08/279/08/04/21480

Голові постійної комісії Київської міської ради
з питань транспорту, зв'язку та реклами
Окопному О.Ю.
01044, м. Київ, вул. Хрещатик, 36

ДЕПУТАТСЬКЕ ЗВЕРНЕННЯ

Як депутат Київської міської ради, представник громади міста Києва я переймаюсь питанням створення комфортних умов для проживання мешканців та гостей столиці.

Нещодавно разом з громадою я відвідав автомобільний парк № 7, що знаходиться на вул. Бориспільській, 15 у Дарницькому районі м. Києва, який не функціонує за призначенням та перебуває в жахливому стані. На території АТП № 7 знаходиться велика кількість пошкодженого громадського транспорту.

Враховуючи викладене, на підставі статей 11, 13, 14, 15 Закону України «Про статус депутатів місцевих рад»,

ПРОШУ:

1. Створити робочу групу щодо вирішення питання діяльності автомобільних парків на території м. Києва, зокрема, щодо:
   1) Кількості функціонуючих автомобільних парків на території м. Києва;
   2) Кількості нефункціонуючих автомобільних парків на території м. Києва.
   3) Отримання інформації стосовно АТП № 7 (м. Київ, вул. Бориспільська, 15), зокрема:
   - яка кількість транспортних засобів знаходиться на даний час на території АТП № 7?

Київська міська рада
23.09.2019 № 08/21851

- чи приймались Київською міською радою рішення щодо списання транспортних засобів, що знаходяться на території АТП № 7?
- які плани щодо транспортних засобів, які знаходяться на території АТП № 7?
- яким чином планується в подальшому використовувати земельну ділянку та унікальну споруду на вул. Бориспільській, 15, яка раніше використовувалась під АТП № 7?

4) Отримання інформації стосовно АТП № 13058 (м. Київ, вул. Паісія Кайсарова, 7/9), зокрема:
- на якій підставі на земельній ділянці за кадастровим № 8000000000:79:286:0004, що була відведена Київською міською радою АТП № 13058 для експлуатації та обслуговування адміністративних будівель і виробничих споруд майнового комплексу, будується житловий комплекс? Чи відомо про цю обставину КП «Київпастранс» ?

2. Включити мене, як депутата Київської міської ради, до складу робочої групи.
3. Про результати разгляду звернення повідомити мене письмово у встановлений законом строк на електронну адресу: grompryimalnya@gmail.com та за адресою: 02140, м. Київ, пр-т. Петра Григоренка, 39-Б, офіс 88.

Депутат Київської міської ради **Ігор Мірошниченко**

№19.3

АКЦІОНЕРНЕ ТОВАРИСТВО
«УКРАЇНСЬКА ЗАЛІЗНИЦЯ»
ФІЛІЯ «НАУКОВО-ДОСЛІДНИЙ ТА КОНСТРУКТОРСЬКО-ТЕХНОЛОГІЧНИЙ ІНСТИТУТ ЗАЛІЗНИЧНОГО ТРАНСПОРТУ»
вул. І. Федорова, 39, м. Київ, 03038, тел. (44) 465-38-10, факс (44) 528-93-01
e-mail: info1520mm@gmail.com, https://uz.gov.ua

05.08.2019 № 15/555

Київська міська рада
05.08.2019 № 08/17881

КМДА,
постійна комісія Київської міської ради
з питань транспорту, зв'язку та реклами,
Солом'янська РДА,
КК «Київавтодор»

Філія «Науково-дослідний та конструкторсько-технологічний інститут залізничного транспорту» акціонерного товариства «Українська залізниця» розташована за адресою: м.Київ, вул.І.Федорова, 39.

В'їзд на територію філії можливий лише з вул. Льва Толстого, 61-64.

Неналежний стан дорожнього покриття по вул.Льва Толстого, 61-64 - вибоїни, ями до 20 см., відсутність асфальтного покриття, невідповідність стану дороги вимогам безпеки дорожнього руху, робить майже не можливим в'їзд на територію філії автотраспорту аварійних служб, невідкладної допомоги, особливо в зимовий період, створює умови для ДТП.

Вказаний відрізок дороги протягом тривалого часу (останні 10 років) не обслуговується, його заполонили щурі та зграї агресивних собак. Жодна з відповідних служб не чистить сніг в зимовий період та не відновлює дорожнє покриття.

Філія «НДКТІ» листом від 15.04.2019 №15/274 зверталася до КМДА щодо вирішення цього питання та запису на особистий прийом до заступника голови КМДА Давтян Д.О., який, курує питання будівництва та ремонту доріг.

Також, філія листом від 17.04.2019 №15/278 зверталася до Солом'янської РДА щодо приведення дорожнього покриття по вул.Льва Толстого, 61-64 у належний стан.

Солом'янська РДА листом від 23.04.2019 №108-5633 направила лист філії до КК «Київавтодор». Відповідь від Київавтодору до філії не надходила.

2T1454
ДСТУ ISO/IEC 17025
НДКТІ
АТ УКРЗАЛІЗНИЦЯ
7B234
ДСТУ ISO/IEC 17020

24.04.2019 за участю представників філії, Солом'янської РДА, Київавтодору була проведена зустріч з представником департамента транспортної інфраструктури КМДА. За результатами зустрічі, відповідно до протоколу №45 від 24.04.2019, вирішено вжити Солом'янській РДА заходів щодо визначення балансоутримувачів проїзду між будинками 61-64 на вул.Л.Толстого.

Оскільки, будь-які роботи по впорядкуванню вулиці та ремонту дороги не здійснювалися, філія листом від 20.06.2019 №15/439 звернулася до Солом'янської РДА щодо проведених заходів з ремонту дороги та впорядкування території.

Солом'янська РДА листом від 22.07.2019 №108-9932 повідомила, що вул.Л.Толстого закріплена за ШЕУ Солом'янського району і з питань ремонту потрібно звернутися до Київавтодору.

Тобто, відповідно до протоколу департаменту транспортної інфраструктури КМДА вказана ділянка вулиці не обслуговується Київавтодором і має бути взята на облік Солом'янською РДА, а за листом Солом'янської РДА - вказана ділянка вулиці на балансі Київавтодору і філія має звертатися до останнього щодо ремонту вулиці.

Враховуючи вищевикладене, філія вимушена повторно звертатися для отримання належного результату, а саме - ремонту дороги та впорядкування території.

Згідно п.2.12. Правил дорожнього руху, власник транспортного засобу має право на відшкодування збитків, завданих унаслідок невідповідності стану автомобільних доріг, вулиць вимогам безпеки дорожнього руху, а також на безпечні та зручні умови для руху.

За ст.14 Закону України «Про дорожній рух», учасники дорожнього руху мають право на безпечні умови дорожнього руху, на відшкодування збитків, завданих внаслідок невідповідності стану автомобільних доріг, вулиць вимогам безпеки руху.

Ст.24 Закону України «Про дорожній рух» встановлено, що власники доріг, вулиць та залізничних переїздів або уповноважені ними органи несуть відповідальність за створення безпечних умов руху на дорогах, вулицях, що знаходяться у їх віданні. Власники доріг, вулиць, керівні працівники дорожньо-експлуатаційних організацій несуть відповідальність, в тому числі і кримінальну, якщо дорожньо-транспортна пригода або несвоєчасне забезпечення екстреною медичною допомогою людини, яка перебуває у невідкладному стані, сталася з їх вини.

Не вирішення питання строки до настання осінньо-зимового періоду, коли із-за дощів і т.д. дорога буде майже не придатна для руху, матиме значні негативні наслідки – від подання судових позовів філією щодо відшкодування матеріальних та моральних збитків, які виникли внаслідок неналежного стану дорожнього покриття, до можливих смертельних випадків працівників філії при неможливості під'їзду невідкладної допомоги, пожежної служби і т.д.

Філія, як платник податків, у тому числі до міського бюджету, впевнена, що зазначене питання може і має бути вирішено в оптимальні строки в поточному році та розраховує на належне його врегулювання.

Додаток:

1. Копія листа філії «НДКТІ» від 15.04.2019 №15/274 на 1 арк.
2. Копія листа філії «НДКТІ» від 17.04.2019 №15/278 на 1 арк.
3. Копія листа Солом'янської РДА від 23.04.2019 №108-5633 на 1 арк.
4. Копія листа департамента транспортної інфраструктури КМДА від 26.04.2019 №053-3754 на 2 арк.
5. Копія листа філії «НДКТІ» від 20.06.2019 №15/439 на 1 арк.
6. Копія листа Солом'янської РДА від 22.07.2019 №108-9932 на 1 арк.

Директор філії В.О. Зайцев

Заступник директора філії з інновації О.О. Зародов

Писанко, 465-39-47

УКРАЇНА

СОЛОМ'ЯНСЬКА РАЙОННА В МІСТІ КИЄВІ
ДЕРЖАВНА АДМІНІСТРАЦІЯ

просп. Повітрофлотський, 41, м. Київ, 03020, тел. (044) 226 20 88,
E-mail: zagal@solor.gov.ua, Код СДРПОУ 37378937

23.04.2019 № 108-5633
на № від

Генеральному директору
комунальної корпорації
«Київавтодор»
О. ГУСТЄЛЄВУ
вул. Петра Болбочана, 6,
м. Київ, 01014

О. ЗАРОДОВУ
вул. І. Федорова,39,
м. Київ, 03038

До Солом'янської районної в місті Києві державної адміністрації надійшло звернення від філії «Науково-дослідний та конструкторсько-технологічний інститут залізничного транспорту» акціонерного товариства «Українська залізниця» щодо незадовільного стану дорожнього покриття по вул. Льва Толстого, 61-64.

Відповідно до частини 3 статті 7 Закону України «Про звернення громадян» надсилаємо за належністю дане звернення.

За результатами розгляду, відповідно до статті 19 Закону України «Про звернення громадян», просимо проінформувати автора звернення у встановлений законодавством термін.

Додаток: на 2 арк. в 1 прим у першу адресу.

125216

Перший заступник голови Володимир БЯЛКОВСЬКИЙ

Андрій Сидорчук 207 39 39

12/764
03.05.2019

АКЦІОНЕРНЕ ТОВАРИСТВО
«УКРАЇНСЬКА ЗАЛІЗНИЦЯ»
ФІЛІЯ «НАУКОВО-ДОСЛІДНИЙ ТА КОНСТРУКТОРСЬКО-ТЕХНОЛОГІЧНИЙ ІНСТИТУТ ЗАЛІЗНИЧНОГО ТРАНСПОРТУ»

вул. І. Федорова, 39, м. Київ, 03038, тел. (44) 465-38-10, факс (44) 528-93-01
e-mail: info1520mm@gmail.com, https://uz.gov.ua

20. 06. 2019 № 15/439

Солом'янська РДА м.Києві

Листом від 17.04.2019 №15/278 філія «Науково-дослідний та конструкторсько-технологічний інститут залізничного транспорту» акціонерного товариства «Українська залізниця» зверталася до Солом'янської РДА в м.Києві щодо аварійного стану дорожнього покриття по вул.Льва Толстого, 61-64 та необхідності його невідкладного приведення у належний стан.

Листом від 23.04.2019 №108-5633 Солом'янська РДА м.Києві повідомила філію про направлення нашого листа до комунальної корпорації «Київатодор».

Станом на 20.06.2019 до філії не надходили будь-які інші листи від Солом'янської РДА, дорожнє покриття по вул.Льва Толстого, 61-64 не приведене у належний стан, вказану територію заполонили щурі та зграї агресивних собак.

Просимо надати інформацію щодо проведених заходів з ремонту дороги та впорядкування території по вул.Льва Толстого, 61-64.

Заступник директора філії з технічних питань І.Б. Бреус

Заступник директора філії з інновації О.О. Зародов

108/9590
20 06 19

003972

Писанко, 465-39-47

2T1454
ДСТУ ISO/IEC 17025

7B234
ДСТУ ISO/IEC 17020

УКРАЇНА

СОЛОМ'ЯНСЬКА РАЙОННА В МІСТІ КИЄВІ ДЕРЖАВНА АДМІНІСТРАЦІЯ

просп. Повітрофлотський, 41, м. Київ, 03020, тел. (044) 226 20 88,
E-mail: zagal@solor.gov.ua, Код ЄДРПОУ 37378937

22.07.2019 № 108-9932

*на №*_____ *від* _____

Заступнику директора філії
«Науково-дослідний та
конструкторсько-технологічний
інститут залізничного транспорту»
АТ «Українська залізниця»
І. БРЕУСУ

Шановний Ігорю Борисовичу!

Солом'янською районною в місті Києві державною адміністрацією опрацьовано Ваш лист від 20 червня 2019 року № 15/439 щодо відновлення асфальтобетонного покриття на вул. Льва Толстого, 61-64.

За результатами розгляду повідомляємо, що відповідно до пункту 2.1.315 наказу Головного управління з питань майна Київської міської державної адміністрації від 21 лютого 2002 року № 23 «Про закріплення основних фондів комунальної власності територіальної громади міста Києва» вулиця Льва Толстого закріплена на праві господарського відання за комунальним підприємством «Шляхово-експлуатаційне управління по ремонту та утриманню шляхів та споруд на них Солом'янського району» м. Києва, а саме: площа проїзду становить – 6,946 тис.кв.м.; площа тротуару становить – 4,102 тис.кв.м.

З питання ремонту асфальтобетонного покриття вул. Льва Толстого пропонуємо звернутись до комунальної корпорації «Київавтодор».

З повагою

В.о. першого заступника голови Олена ГОРПИНЧЕНКО

13053

12/1268
31.07.2019

Андрій Сидорчук 207 39 39

АКЦІОНЕРНЕ ТОВАРИСТВО
«УКРАЇНСЬКА ЗАЛІЗНИЦЯ»
ФІЛІЯ «НАУКОВО-ДОСЛІДНИЙ ТА КОНСТРУКТОРСЬКО-ТЕХНОЛОГІЧНИЙ ІНСТИТУТ ЗАЛІЗНИЧНОГО ТРАНСПОРТУ»
вул. І. Федорова, 39, м. Київ, 03038, тел. (44) 465-38-10, факс (44) 528-93-01
e-mail: info1520mm@gmail.com, https://uz.gov.ua

15.04.2019 № 15/274

КМДА

Філія «Науково-дослідний та конструкторсько-технологічний інститут залізничного транспорту» акціонерного товариства «Українська залізниця» (ідентифікаційний код 40081293) розташована за адресою: м.Київ, вул.І.Федорова, 39.

В'їзд на територію філії можливий лише з вул. Льва Толстого, 61-64.

Неналежний стан дорожнього покриття по вул. Льва Толстого, 61-64 - вибоїни, ями до 20 см., відсутність асфальтного покриття, невідповідність стану дороги вимогам безпеки дорожнього руху робить майже не можливим в'їзд на територію філії автотраспорту аварійних служб, невідкладної допомоги, особливо в зимовий період, створює умови для ДТП.

Вказаний відрізок дороги протягом тривалого часу (останні 10 років) не обслуговується. Жодна з відповідних служб не чистить сніг в зимовий період та не відновлює дорожнє покриття.

Відповідно ст.1166 ЦК України майнова шкода, завдана неправомірними рішеннями, діями чи бездіяльністю особистим немайновим правам фізичної або юридичної особи, а також шкода, завдана майну фізичної або юридичної особи, відшкодовується в повному обсязі особою, яка її завдала.

Згідно п.2.12. Правил дорожнього руху, власник транспортного засобу має право на відшкодування збитків, завданих унаслідок невідповідності стану автомобільних доріг, вулиць, залізничних переїздів вимогам безпеки дорожнього руху, а також на безпечні та зручні умови для руху.

За ст.14 Закону України «Про дорожній рух», учасники дорожнього руху мають право на безпечні умови дорожнього руху, на відшкодування збитків, завданих внаслідок невідповідності стану автомобільних доріг, вулиць, залізничних переїздів вимогам безпеки руху.

Ст.24 Закону України «Про дорожній рух» встановлено, що власники доріг, вулиць та залізничних переїздів або уповноважені ними органи несуть відповідальність за створення безпечних умов руху на дорогах, вулицях та

ilac-MRA
2T1454
ДСТУ ISO/IEC 17025
НДКТІ
АТ УКРЗАЛІЗНИЦЯ
ilac-MRA
7B234
ДСТУ ISO/IEC 17020

залізничних переїздах, що знаходяться у їх віданні. Власники доріг, вулиць та залізничних переїздів, керівні працівники дорожньо-експлуатаційних організацій несуть відповідальність, в тому числі і кримінальну, якщо дорожньо-транспортна пригода або несвоєчасне забезпечення екстреною медичною допомогою людини, яка перебуває у невідкладному стані сталася з їх вини.

Не прийняття КМДА заходів із вказаного питання може мати значні негативні наслідки – від подання судових позовів філією щодо відшкодування матеріальних та моральних збитків, які виникли внаслідок неналежного стану дорожнього покриття, до смертельних випадків працівників філії при неможливості під'їзду невідкладної допомоги, пожежної служби і т.д.

На сайті КМДА відсутня інформація про порядок запису на особистий прийом керівництва КМДА юридичною особою. В контактному центрі 15-51 також не змогли надати відповідь на це питання.

Філія зверталася на електронну пошту zvernen@kmda.gov.ua з питанням щодо запису на особистий прийом керівництва КМДА. У відповідь було повідомлено, що запис можливий лише при поданні офіційного листа на бланку організації, з вихідним номером, датою та підписаний, адресований КМДА.

З метою оперативного вирішення питання філія звертається до КМДА у спосіб, вказаний у листі із zvernen@kmda.gov.ua, але вказаний спосіб запису є досить забюрократизованим, архаїчним, не відповідає сучасним тенденціям електронного документообігу і спотворюючий імідж «доступності» міської влади.

Враховуючи вищевикладене філія звертається щодо запису представників філії (заступника директора філії з технічних питань філії «НДКТІ» Бреуса І.Б., начальника відділу супроводження виробництва філії «НДКТІ» Грицаєнко С.В., начальника юридичного відділу філії «НДКТІ» Писанко О.І.) на невідкладний особистий прийом заступником голови КМДА Давтян Д.О., який, відповідно до відомостей з офіційного сайту КМДА, курує питання будівництва та ремонту доріг.

Додаток:
1. Фотографії дорожнього покриття по вул.Льва Толстого, 61-64, станом на 15.04.2019 на 4 арк.
2. Відео.

Заступник директора філії з технічних питань І.Б. Бреус

Заступник директора філії з інновації О.О. Зародов

Писанко, 465-39-47

АКЦІОНЕРНЕ ТОВАРИСТВО «УКРАЇНСЬКА ЗАЛІЗНИЦЯ»

ФІЛІЯ «НАУКОВО-ДОСЛІДНИЙ ТА КОНСТРУКТОРСЬКО-ТЕХНОЛОГІЧНИЙ ІНСТИТУТ ЗАЛІЗНИЧНОГО ТРАНСПОРТУ»

вул. І. Федорова, 39, м. Київ, 03038, тел. (44) 465-38-10, факс (44) 528-93-01
e-mail: info1520mm@gmail.com, https://uz.gov.ua

...ська районна в м...
...а адміністр...
...231/6084
17 04 2019

17-04-2019 № 15/278

Солом'янська РДА

Філія «Науково-дослідний та конструкторсько-технологічний інститут залізничного транспорту» акціонерного товариства «Українська залізниця» (ідентифікаційний код 40081293) розташована за адресою: м.Київ, вул.І.Федорова, 39.

В'їзд на територію філії можливий лише з вул. Льва Толстого, 61-64.

Неналежний стан дорожнього покриття по вул. Льва Толстого, 61-64 - вибоїни, ями до 20 см., відсутність асфальтного покриття, невідповідність стану дороги вимогам безпеки дорожнього руху робить майже не можливим в'їзд на територію філії автотраспорту аварійних служб, невідкладної допомоги, особливо в зимовий період, створює умови для ДТП.

Зазначена ділянка вулиці, у зв'язку з неналежним станом, є фактично недоступна для осіб з обмеженими фізичними властивостями.

У зимовий період із-за великої кількості вибоїн, не очищення дороги від снігу, проїзд по ній пов'язаний з високою ймовірністю аварій.

Вказаний відрізок дороги протягом тривалого часу (останні 10 років) не обслуговується. Жодна з відповідних служб не чистить сніг в зимовий період та не відновлює дорожнє покриття.

Відповідно ст.1166 ЦК України майнова шкода, завдана неправомірними рішеннями, діями чи бездіяльністю особистим немайновим правам фізичної або юридичної особи, а також шкода, завдана майну фізичної або юридичної особи, відшкодовується в повному обсязі особою, яка її завдала.

Згідно п.2.12. Правил дорожнього руху, власник транспортного засобу має право на відшкодування збитків, завданих унаслідок невідповідності стану автомобільних доріг, вулиць, залізничних переїздів вимогам безпеки дорожнього руху, а також на безпечні та зручні умови для руху.

За ст.14 Закону України «Про дорожній рух», учасники дорожнього руху мають право на безпечні умови дорожнього руху, на відшкодування збитків, завданих внаслідок невідповідності стану автомобільних доріг, вулиць,

003703

ilac-MRA
2T1454
ДСТУ ISO/IEC 17025
НДКТІ
ilac-MRA
7B234
ДСТУ ISO/IEC 17020

залізничних переїздів вимогам безпеки руху.

Ст.24 Закону України «Про дорожній рух» встановлено, що власники доріг, вулиць та залізничних переїздів або уповноважені ними органи несуть відповідальність за створення безпечних умов руху на дорогах, вулицях та залізничних переїздах, що знаходяться у їх віданні. Власники доріг, вулиць та залізничних переїздів, керівні працівники дорожньо-експлуатаційних організацій несуть відповідальність, в тому числі і кримінальну, якщо дорожньо-транспортна пригода або несвоєчасне забезпечення екстреною медичною допомогою людини, яка перебуває у невідкладному стані сталася з їх вини.

Не прийняття заходів із вказаного питання може мати значні негативні наслідки – від подання судових позовів філією щодо відшкодування матеріальних та моральних збитків, які виникли внаслідок неналежного стану дорожнього покриття, до смертельних випадків працівників філії при неможливості під'їзду невідкладної допомоги, пожежної служби і т.д.

Враховуючи вищевикладене, філія звертається щодо невідкладного приведення дорожнього покриття по вул. Льва Толстого, 61-64 у належний стан.

Додаток:
1. Фотографії дорожнього покриття по вул.Льва Толстого, 61-64, станом на 15.04.2019 на 4 арк.
2. Відео.

Заступник директора філії з технічних питань І.Б. Бреус

Заступник директора філії з інновації О.О. Зародов

Писанко, 465-39-47

УКРАЇНА

ВИКОНАВЧИЙ ОРГАН КИЇВСЬКОЇ МІСЬКОЇ РАДИ
(КИЇВСЬКА МІСЬКА ДЕРЖАВНА АДМІНІСТРАЦІЯ)

ДЕПАРТАМЕНТ ТРАНСПОРТНОЇ ІНФРАСТРУКТУРИ

вул. Леонтовича, 6, м. Київ, 01030, тел. (044)202 63 63, факс (044) 202 66 33
Контактний центр міста Києва (044)15-51 E-mail:dti@kmda..gov.ua, press.dti@kmda.gov.ua
Код ЄДРПОУ 37405284

26.04.2019 №053-3754
На № 15183 від 18.04.2019

Директорові філії «Науково-дослідний та конструкторсько-технологічний інститут залізничного транспорту»
В. ЗАЙЦЕВУ
вул. Івана Федорова, 39, м. Київ, 03038

копія: заступникові голови Київської міської державної адміністрації
Д. ДАВТЯНУ

Солом'янська районна в місті Києві Державна адміністрація

Шановний Володимире Олександровичу!

На виконання доручення заступника голови Київської міської державної адміністрації Давтяна Д. О. від 18.04.2019 № 15183 у Департаменті транспортної інфраструктури виконавчого органу Київської міської ради (Київської міської державної адміністрації) проведено особисту зустріч з представниками філії «Науково-дослідний та конструкторсько-технологічний інститут залізничного транспорту» акціонерного товариства «Українська залізниця» за участю представників комунальної корпорації «Київавтодор» та Солом'янської районної в місті Києві державної адміністрації з питання відновлення асфальтобетонного покриття на вул. Льва Толстого, 61–64 у Солом'янському районі.

Під час зустрічі надано роз'яснення, що ділянка дороги між будинками №№ 61 та 64 на вул. Льва Толстого не знаходиться на балансовому утриманні комунального підприємства «Шляхово-експлуатаційне управління по ремонту та утриманню автомобільних шляхів та споруд на них Солом'янського району» м. Києва та силами підприємства не обслуговується.

В разі, якщо зазначена ділянка дороги є безгосподарною, то відповідно до рішення Київської міської ради від 18.10.2018 № 1912/5976 «Про внесення змін до рішення Київської міської ради від 15 грудня 2011 року № 844/7080 «Про впорядкування прийняття до комунальної власності територіальної громади міста Києва житлового фонду, гуртожитків, інженерних мереж та об'єктів соціальної інфраструктури», яке набуло чинності 15.11.2018, районним в місті Києві

12/771
06.05.2019

державним адміністраціям делеговано право залучати, на договірній основі, суб'єктів господарювання незалежно від форми власності (в тому числі і комунальні підприємства), до зберігання та утримання:

- взятого на облік безхазяйного майна, відомості про яке внесені до Державного реєстру речових прав на нерухоме майно;
- безхазяйного майна, яке не підлягає обліку відповідно до Закону України «Про державну реєстрацію речових прав на нерухоме майно».

Питання укладання договорів зберігання з правом користування та утримання врегульовані Главою 66 Цивільного кодексу України.

Для покриття витрат, пов'язаних із зберіганням речі, будь-яка районна в місті Києві державна адміністрація може передати безхазяйну нерухому річ на зберігання з правом користування нею, в тому числі і комунальному підприємству власної сфери управління.

У випадках, коли до закінчення встановленого законом річного терміну з дня постановки безхазяйного майна на облік (дати оголошення у друкованих засобах масової інформації щодо майна, яке не підлягає обліку відповідно до Закону України «Про державну реєстрацію речових прав на нерухоме майно») з'явиться його власник, майно повертається власникові після відшкодування ним витрат, пов'язаних з виявленням, оцінкою, зберіганням та утриманням цього майна.

Повернення майна власникові провадиться після проведення районною в місті Києві державною адміністрацією відповідної перевірки права власності заявника на це майно та відшкодування ним витрат.

Як наслідок, за результатами інвентаризації безгосподарних об'єктів районні в місті Києві державні адміністрації можуть вчиняти заходи щодо формування обґрунтованих бюджетних запитів на покриття відповідних витрат по визначенню оціночної вартості, приведення у належний технічний стан, утримання, передачі у володіння та користування тощо.

За результатами особистої зустрічі з представниками філії «Науково-дослідний та конструкторсько-технологічний інститут залізничного транспорту» акціонерного товариства «Українська залізниця» вирішено Солом'янській районній в місті Києві державній адміністрації вжити організаційно-правових заходів щодо визначення балансоутримувача проїзду між будинками №№ 61 та 64 на вул. Льва Толстого.

Додатки:

1. Копія протоколу на 1 арк. в 1 прим.;
2. Копія листа КП «ШЕУ Солом'янського району» м. Києва від 25.04.2019 № 595 на 1 арк. в 1 прим.

З повагою

Виконувач обов'язків директора Іван ШПИЛЬОВИЙ

Денис Суховий
Людмила Кравець 202 63 48

КОМУНАЛЬНА КОРПОРАЦІЯ
Київської міської державної адміністрації
КИЇВАВТОДОР
Комунальне підприємство "Шляхово-експлуатаційне управління по ремонту та утриманню автомобільних шляхів та споруд на них Солом'янського району м. Києва"
Україна, 03151, м. Київ, вул. Народного Ополчення, 16 тел./факс: (044) 249-09-71
e-mail: GOO278@ukr.net Код ЄДРПОУ 31806946

25.04.2019 № 395

На № _____ від _____

Заступнику директора
Департаменту транспортної інфраструктури
виконавчого органу Київської міської ради
(Київської міської державної адміністрації)
Д.РАХМАТУЛЛІНУ

На № 053-3501 від 23.04.2019

Шановний Дмитре Сергійовичу!

За Вашим дорученням комунальним підприємством «Шляхово-експлуатаційне управління по ремонту та утриманню автомобільних шляхів та споруд на них Солом'янського району м. Києва» в межах компетенції розглянуто лист філії «Науково-дослідний та конструкторсько-технологічний інститут залізничного транспорту» від 15.04.2019 № 15/274 щодо неналежного стану дорожнього покриття в'їзду на територію філії за адресою: вул. Толстого, 61-64.

Повідомляємо, що зазначений внутрішньоквартальний проїзд за адресою: вул. Толстого, 61-64, знаходиться поза межами балансової території та силами ШЕУ Солом'янського району не обслуговується.

З повагою

Начальник ШЕУ Олександр КЛИМОВ

Мацюк 2490971

«ЗАТВЕРДЖУЮ»
Виконувач обов'язків директора
Департаменту транспортної
інфраструктури виконавчого органу
Київської міської ради (Київської
міської державної адміністрації)

_____ І. ШПИЛЬОВИЙ

"____" _____ 2019 р.

ПРОТОКОЛ № 46

напрацьований під час особистого прийому представників філії «Науково-дослідний та конструкторсько-технологічний інститут залізничного транспорту» акціонерного товариства «Українська залізниця» з питання відновлення асфальтобетонного покриття на вул. Льва Толстого, 61 – 64

24.04.2019 м. Київ

Головував: Суховий Д. І.

Присутні: Цмокно М. М., Брейда О. А., Бреус І. Б., Писанко О. І., Кравець Л. І.

В ході особистого прийому:

1. Заслухали представників філії «Науково-дослідний та конструкторсько-технологічний інститут залізничного транспорту» акціонерного товариства «Українська залізниця» по суті порушеного питання.

2. Заслухали представника комунальної корпорації «Київавтодор» стосовно того, що ділянка дороги між будинками №№ 61 та 64 на вул. Льва Толстого не знаходиться на балансовому утриманні комунального підприємства «Шляхово-експлуатаційне управління по ремонту та утриманню автомобільних шляхів та споруд на них Солом'янського району» м. Києва.

3. Обговорили процедуру взяття на балансове утримання безгосподарних об'єктів.

Вирішили:

1. Солом'янській районній в місті Києві державній адміністрації вжити організаційно-правових заходів щодо визначення балансоутримувача проїзду між будинками №№ 61 та 64 на вул. Льва Толстого.

Виконавець: Довбань І. М.

Термін: 11.05.2019

ДЕПАРТАМЕНТ ТРАНСПОРТНОЇ ІНФРАСТРУКТУРИ виконавчого органу Київської міської ради (Київської міської державної адміністрації)
Вхідний № 05/4051
від 29 04 2019 р.

КИЇВСЬКА МІСЬКА ДЕРЖАВНА АДМІНІСТРАЦІЯ
ОРГАН САМООРГАНІЗАЦІЇ НАСЕЛЕННЯ
«Комітет мікрорайону «Совки»
03138, м. Київ, вул. Каменярів, 32, тел: 067 376 62 70, 066 724 07 56, Код ЄДРПОУ 26387284

02.08.19р № 52
на №_____від

В.о. голови Солом'янської районної
в місті Києві державної адміністрації
Бялковському В.В.
Повітрофлотський просп., 41,
м.Київ, 04070

Голові комісії Київської міської ради
З питань транспорту, зв'язку та реклами
Окопному О.Ю.
вул. Хрещатик, 36
м. Київ, 01044

Київська міська рада
08.08.2019 № 08/18267

ЗАЯВА

Про деякі питання забезпечення благоустрою у місті Києві встановлення вуличних інформаційних щитів (стендів оголошень)

На пленарному засіданні Київської міської ради 08.02.2018 року депутати затвердили правила розміщення оголошень, які суворо забороняють розміщення оголошень, інформаційно-агітаційних плакатів, листівок, у тому числі рекламного змісту,на елементах вуличного благоустрою.

Орган самоорганізації населення «Комітет мікрорайону «Совки» погоджується і підтримує рішення Київської міської ради. Ми намагаємось довести до населення мікрорайону доцільність прийнятого рішення, але відсутність інформаційних стендів, дошок оголошень та інших спеціально призначених для цього місць в мікрорайоні, обмежують реалізації права громадян на отримання та поширення публічної інформації.

Найчастіше люди навіть не проінформовані про прийняте рішення Київської міської ради від 8 лютого 2018 року N 13/4077 «Про деякі питання забезпечення благоустрою у місті Києві», або вимушено порушують правила розміщення оголошень, у пошуках: загубленої домашньої тварини; притулку для домашнього улюбленця та звичайної оренди житлового приміщення.

З 2016 року представники ОСН «Комітет мікрорайону «Совки» в соціальній мережі створили віртуальну групу з ідентичною назвою для спілкування, обговорення і вирішення питань, що розглядаються зазначеним ОСНуом, інформування населення щодо: загальних зборів жителів мікрорайону для вирішення питань місцевого значення; правил благоустрою міста; культурно-масових заходів; соціальних послуг; організацій толок; щеплення товарин та інше. Також, місцевими мешканцями для обміну інформації створена група «Совки», діюча при наявності смартфонів та комп'ютерів з додатком програми «вайбер».Створенні нами віртуальні інформаційні об'єднання мешканців, належним чином виконують процес передачі інформації і отримання зворотного зв'язку, але з певних причин місцеві мешканці різних соціальних верств обмежені можливістю долучатись до створених нами інформаційних груп. На даний час не більше десяти відсотків населення мікрорайону Совки користуються зазначеними інформаційними джерелами.

Представники комітету відповідально ставляться до розповсюдження важливої інформації, час від часу ми роздруковуємо найважливіші відомості, тиражуємо і розносимо безпосередньо по поштових скриньках наших жителів, але це дуже затратна частина людських ресурсів, яку ми використовуємо лише в крайніх випадках.

Особливе обурення деяких жителів нашого мікрорайону, на зауваження про порушення правила розміщення оголошень, доводиться на час передвиборних агітацій. Агітатори від різних кандидатів відкрито ігнорують рішення Київської міської ради, інформаційно-агітаційні листівки розміщують на: стовпах ліній електропередачи; ліхтарних опорах вуличного освітлення; парканах; фасадах будівлі школи і дитячого садочка та на інших елементах вуличного обладнання. Звісно, суспільство повинно отримати об'єктивну інформацію про кандидатів і політичні партії, але ці листівки і залишки від них спотворюють вулиці нашого мікрорайону як на момент передвиборчих агітацій, так і ще довгий термін після виборів.

Відповідно до ст. 40 Конституції України усі мають право направляти індивідуальні чи колективні письмові звернення або особисто звертатися до органів державної влади, органів місцевого самоврядування та посадових і службових осіб цих органів, що зобов'язані розглянути звернення і дати обґрунтовану відповідь у встановлений законом строк.

Відповідно до законів України "Про місцеве самоврядування в Україні", "Про столицю України - місто-герой Київ", "Про благоустрій населених пунктів", «Про інформацію», рішення Київської міської ради від 25 грудня 2008 року N 1051/1051 "Про Правила благоустрою міста Києва", наказу Міністерства соціальної політики України №828 від 28.10.2014 "Про затвердження Методичних рекомендацій щодо інформування населення про соціальні послуги", згідно рішення Київської міської

ради від 8 лютого 2018 року N 13/4077 «Про деякі питання забезпечення благоустрою у місті Києві»,з метою забезпечення належного стану благоустрою міста та покращення зовнішнього вигляду міського середовища,

Просимо Вас вжити заходів щодо встановлення додаткових вуличних інформаційних щитів (стендів оголошень)на зупинках громадського транспортумікрорайону Совки, а саме:

- вуличний інформаційний щит (стенд для оголошень), на зупинці громадського транспорту (автобус 119, тролейбус 42Д) «вулиця Крутогірна», [ID:7050], (додається: схема №1; фото №1);
- вуличний інформаційний щит (стенд для оголошень), на зупинці громадського транспорту (автобус 19) «вулиця Паїсія Кайсарова», [ID: 195369], (додається: схема №2; фото №2);
- вуличний інформаційний щит (стенд для оголошень), на зупинці громадського транспорту (автобус 19) «Школа №121» [ID: 66166],(додається: схема №3; фото №3);
- вуличний інформаційний щит (стенд для оголошень), на зупинці громадського транспорту (автобус 19) «вулиця Сумська», [ID: 66164], (додається: схема №4; фото №4);
- вуличний інформаційний щит (стенд для оголошень), на зупинці громадського транспорту (автобус 19) «вулиця Сумська», [ID: 66163], (додається: схема №5; фото №5);
- вуличний інформаційний щит (стенд для оголошень), на зупинці громадського транспорту (автобус 19) «АЗС», [ID: 373621], (додається: схема №6; фото №6);
- вуличний інформаційний щит (стенд для оголошень), на зупинці громадського транспорту (автобус 19) «вул. Охтирська», [ID: 375063], (додається: схема №7; фото №7).

Про результати розгляду звернення прошу повідомити згідно з чинним законодавством.

З повагою

Керівник ОСНу «Комітет мікрорайону «Совки» Т.В.Столітня