КИЇВСЬКА МІСЬКА РАДА

VIII СКЛИКАННЯ

ПОСТІЙНА КОМІСІЯ З ПИТАНЬ КУЛЬТУРИ, ТУРИЗМУ ТА ІНФОРМАЦІЙНОЇ ПОЛІТИКИ

№14

01044, м. Київ, вул. Хрещатик, 36 *тел.:(044)202-72-25; тел./факс(044)202-73-05*

ПРОЕКТ

Порядок денний
чергового засідання постійної комісії Київської міської ради
з питань культури, туризму та інформаційної політики (далі – Комісії)
02.10.2019 року о **10-00, к. 1017** (10-й поверх), **вул. Хрещатик, 36.**

1. Розгляд **проекту рішення Київської міської ради** «Про присвоєння назви парку у Солом'янському районі міста Києва» (*парку на вулиці Вінницькій – назву «Парк захисників України»)*

(подання Київського міського голови В. Кличка; доручення заступника міського голови-секретаря Київської міської ради В. Прокопіва від 17.09.2019 № 08/231-2783/ПР).

2. Розгляд **проекту рішення Київської міської ради** «Про перейменування проспекту у Солом'янському районі міста Києва» *(проспекту Космонавта Комарова на проспект Любомира Гузара)*

(подання Київського міського голови В. Кличка; доручення заступника міського голови-секретаря Київської міської ради В. Прокопіва від 13.09.2019 № 08/231-2779/ПР).

3. Розгляд **проекту рішення Київської міської ради** «Про перейменування комунального закладу «Театрально-видовищний заклад культури «Актор» (подання депутата Київської міської ради В. Мухи; доручення заступника міського голови-секретаря Київської міської ради В. Прокопіва від 13.09.2019 № 08/231-2782/ПР).

4. Розгляд **проекту рішення Київської міської ради** «Про затвердження Порядку організації та проведення недержавних масових заходів

релігійного, культурно-просвітницького, спортивного, видовищного та іншого характеру в місті Києві» *(регуляторний акт)*

(подання Першого заступника голови Київської міської державної адміністрації М. Поворозника, керівника апарату виконавчого органу Київської міської ради (Київської міської державної адміністрації) Д. Загуменного; доручення заступника міського голови-секретаря Київської міської ради В. Прокопіва від 23.05.2019 № 08/231-1892/ПР).

4.1. Розгляд звернення депутата Київської міської ради Шульги Н.І. на адресу Комісії щодо пропозицій до проекту рішення Київської міської ради «Про затвердження Порядку організації та проведення недержавних масових заходів релігійного, культурно-просвітницького, спортивного, видовищного та іншого характеру в місті Києві» (№1892).

5. **Повторний** розгляд звернення Громадської організації «Спадщина Китаєва» на адресу Комісії з проханням обговорити на засіданні Комісії можливість створення мистецько-скульптурного парку «Пересічень Київський» на території урочища Китаєве.

5.1. Розгляд звернень Громадської організації «Громада Китаїва» на адресу Комісії з проханням:

5.1.1. сприяти в оформленні дозвільної документації для встановлення статуї Покрови Божої Матері на території Китаїва (№08/5990);

5.1.2. негайно припинити будь-які дії з приготування до можливого будівництва чи будь-яких інших дій, що можуть зруйнувати історичні землі територіальної громади міста Києва – урочищ Китаїв, Самбурки та Болгарське, сприяти у наданні землям Китаїва та прилеглим урочищам охоронного статусу без забудови (№08/5974);

5.1.3. скасувати нормативно-правові акти, що стосуються зазіхання на забудову земельних ділянок урочищ Китаїва, Самбурки та Болгарське, які призведуть до руйнації зазначених земель – культурної та природної спадщини, подати проект національного парку «Китаїв – Легендарний Літописний Пересічень», створити робочу групу з громадських діячів, фахівців, службовців тощо, підготувати відповідну нормативну документацію для реєстрації Китаївського археологічного комплексу в міжнародній організації «ICBS» для надання спеціального захисту (№08/Д-1294);

5.1.4. підтримати фінансово (у сумі 97 000 грн) оргкомітет та сприяти в організації та проведенні історико-мистецького культурно-просвітницького фестивалю «Легендарний Літописний Пересічень» з метою збереження унікальної історичної культурної спадщини українців – урочищ Китаїв, Самбурки та Болгарське (№08/5986).

6. Розгляд звернення Громадської організації «ЖИВЕ МІСТО.КИЇВ» на адресу Комісії з проханням розглянути ситуацію, яка виникла (за даними видання «Радіо Свобода» від 20.08.2019) під час екскурсії в Музеї історії міста Києва.

7. Розгляд звернення Об'єднання співвласників багатоквартирного будинку «КНЯЖЕ МІСЦЕ» на адресу Комісії щодо повернення самовільно

зайнятої, на його думку, земельної ділянки Державного історико-архітектурного заповідника «Стародавній Київ», на якій розміщено цегляну споруду (гараж) (на прибудинковій території будинку №6а на вул. Велика Житомирська, у дворі між багатоквартирними будинками:№6; №6а; №6/11; на вул. Володимирській, №9; №7).

8. Розгляд звернення Благодійної організації «Слава Вам захисникам, вдячність Вашим сім'ям!» на адресу Комісії з проханням сприяти у інформаційній підтримці виставки світлин «Польові портрети» до Дня Захисника України, яка проходитиме з 10.10.2019 по 27.10.2019 у вестибюлі 2-го поверху приміщення Київської міської ради.

9. Розгляд листа управління правового забезпечення діяльності Київської міської ради на адресу заступника міського голови – секретаря Київської міської ради з проханням доручити профільній постійній комісії Київської міської ради розглянути питання щодо доцільності внесення змін до Порядку найменування об'єктів міського підпорядкування, присвоєння юридичним особам та об'єктам міського підпорядкування імен (псевдонімів) фізичних осіб, ювілейних та святкових дат, назв і дат історичних подій у місті Києві, а саме: доповнення пункту 7 після абзацу шостого новим абзацом сьомим такого змісту: «з метою увічнення пам'яті про борців за незалежність України у XX столітті» (доручення заступника міського голови – секретаря Київської міської ради В. Прокопіва від 20.09.2019 №08/21639).

10. Різне.

Голова комісії Муха В.В.

Секретар комісії Поживанов О.М.

08/231-2783/ПР
17.09.2019

КИЇВСЬКА МІСЬКА РАДА

IX СЕСІЯ VIII СКЛИКАННЯ

N 1

РІШЕННЯ

_____№_____

ПРОЕКТ

Про присвоєння назви парку у Солом'янському районі міста Києва

Відповідно до Законів України «Про місцеве самоврядування в Україні» та «Про присвоєння юридичним особам та об'єктам права власності імен (псевдонімів) фізичних осіб, ювілейних та святкових дат, назв і дат історичних подій», рішення Київської міської ради від 13 листопада 2013 року № 432/9920 «Про затвердження Порядку найменування об'єктів міського підпорядкування, присвоєння юридичним особам та об'єктам міського підпорядкування імен (псевдонімів) фізичних осіб, ювілейних та святкових дат, назв і дат історичних подій у місті Києві», враховуючи протокол засідання Комісії з питань найменувань від 19 лютого 2019 року № 1, Київська міська рада

ВИРІШИЛА:

1. Присвоїти парку на вулиці Вінницькій у Солом'янському районі назву «Парк захисників України».

2. Виконавчому органу Київської міської ради (Київській міській державній адміністрації) здійснити організаційно-правові заходи щодо виконання пункту 1 цього рішення.

3. Контроль за виконанням цього рішення покласти на постійну комісію Київської міської ради з питань місцевого самоврядування, регіональних та міжнародних зв'язків.

Київський міський голова В. Кличко

ПОДАННЯ:

Київський міський голова В. Кличко

ПОГОДЖЕНО:

Заступник голови Київської міської держаної адміністрації М. Хонда

Директор Департаменту суспільних комунікацій виконавчого органу Київської міської ради (Київської міської держаної адміністрації) Р. Лелюк

Постійна комісія Київської міської ради з питань місцевого самоврядування, регіональних та міжнародних зв'язків:

голова постійної комісії О. Березніков

секретар постійної комісії Т. Криворучко

Постійна комісія Київської міської ради з питань культури, туризму та інформаційної політики:

голова постійної комісії В. Муха

секретар постійної комісії О. Поживанов

Начальник управління правового забезпечення діяльності Київської міської ради Г. Гаршина

Пояснювальна записка
до проекту рішення Київської міської ради
«Про присвоєння назви парку у Солом'янському районі міста Києва»

1. Обґрунтування необхідності видання рішення.

Підставою для розроблення даного проекту рішення є Закон України «Про місцеве самоврядування в Україні», Закон України «Про присвоєння юридичним особам та об'єктам права власності імен (псевдонімів) фізичних осіб, ювілейних та святкових дат, назв і дат історичних подій», протоколи засідань Комісії з питань найменувань від 13 березня 2018 року № 1 та від 19 лютого 2019 року № 1.

2. Мета і завдання видання рішення.

Мета прийняття рішення – вшанування пам'яті захисників України шляхом присвоєння парку у Солом'янському районі міста Києва назви «Парк захисників України».

3. Загальна характеристика та основні положення проекту рішення.

Департаментом суспільних комунікацій виконавчого органу Київської міської ради (Київської міської державної адміністрації) підготовлено проект рішення Київської міської ради «Про присвоєння назви парку у Солом'янському районі міста Києва».

Проект рішення містить відомості щодо присвоєння назви парку у Солом'янському районі міста Києва.

4. Стан нормативно-правової бази у даній сфері правового регулювання.

Закон України «Про місцеве самоврядування в Україні»;

Закон України «Про присвоєння юридичним особам та об'єктам права власності імен (псевдонімів) фізичних осіб, ювілейних та святкових дат, назв і дат історичних подій»;

Постанова Кабінету Міністрів України від 24 жовтня 2012 року № 989 «Про затвердження Порядку проведення громадського обговорення під час розгляду питань про присвоєння юридичним особам та об'єктам права власності, які за ними закріплені, об'єктам права власності, які належать фізичним особам, імен (псевдонімів) фізичних осіб, ювілейних та святкових дат, назв і дат історичних подій»;

Рішення Київської міської ради від 13 листопада 2013 року № 432/9920 «Про затвердження Порядку найменування об'єктів міського підпорядкування, присвоєння юридичним особам та об'єктам міського підпорядкування імен (псевдонімів) фізичних осіб, ювілейних та святкових дат, назв і дат історичних подій у місті Києві»;

Розпорядження Київського міського голови від 19 серпня 2014 року № 175 «Про затвердження Порядку проведення у місті Києві громадського обговорення під час розгляду питань про присвоєння юридичним особам та об'єктам права власності імен (псевдонімів) фізичних осіб, ювілейних та святкових дат, назв і дат історичних подій».

5. Фінансово-економічне обґрунтування.

Не потребує додаткового виділення коштів з місцевого бюджету.

6. Прогноз соціально-економічних та інших наслідків видання рішення.

Прийняття рішення сприятиме вшануванню пам'яті захисників України, зміцненню національної свідомості, а також найменуванню безіменного парку у Солом'янському районі.

7. Суб'єкт подання проекту рішення.

Суб'єктом подання даного проекту рішення є Київський міський голова.

8. Доповідач на пленарному засіданні.

Відповідальним за представлення та супроводження проекту рішення на всіх стадіях розгляду є секретар Комісії з питань найменувань Шибанов Ярослав Миколайович (тел. 235-05-65).

Заступник голови Київської
міської державної адміністрації Марина ХОНДА

Звіт
про підсумки громадського обговорення
щодо присвоєння назви парку у Солом'янському районі міста Києва

Відповідно до розпорядження Київського міського голови від 19.08.2014 № 175 «Про затвердження Порядку проведення у місті Києві громадського обговорення під час розгляду питань про присвоєння юридичним особам та об'єктам права власності імен (псевдонімів) фізичних осіб, ювілейних та святкових дат, назв і дат історичних подій» Департаментом суспільних комунікацій разом з Департаментом інформаційно-комунікаційних технологій виконавчого органу Київської міської ради (Київської міської державної адміністрації) забезпечено проведення електронного громадського обговорення проекту рішення Київської міської ради щодо присвоєння назви парку у Солом'янському районі міста Києва.

Громадське обговорення проходило з 15 травня до 15 липня 2018 року на єдиному веб-порталі територіальної громади міста в спеціальній рубриці Е-МІСТО – «Громадське обговорення проектів нормативно-правових актів», де кожен користувач мав змогу ознайомитися з запропонованим проектом рішення, висловити свої пропозиції, зауваження, оприлюднити власну редакцію проекту.

Загальні результати обговорення на офіційному веб-порталі Київської міської державної адміністрації:

- присвоєння парку по вулиці Вінницькій назви «Парк Захисників України»:

	Голосів	Голосів з IP-адрес, з яких подано більше ніж п'ять голосів по кожному проекту	Без урахування фальсифікованих голосів
присвоєння парку по вулиці Вінницькій назви «Парк захисників України»			
Кількість «ЗА»	353	10	343 (97 %)
Кількість «ПРОТИ»	12	0	12 (3 %)
Всього голосів	365	10	355

Кількість опублікованих редакцій/пропозицій: 1

Директор Департаменту
суспільних комунікацій

Роман ЛЕЛЮК

ПРОТОКОЛ № 1
засідання Комісії з питань найменувань

Дата проведення: 19 лютого 2019 року
Місце проведення: вулиця Хрещатик, 36, кулуари сесійної зали Київської міської ради

Присутні: Хонда М.П., Загуменний Д.М., Шибанов Я.М., Бохняк В.Я., Васильчук В.В., Демська О.М., Збанацький А.Г., Кальницький М.Б., Мартиненко-Кушлянський Т.О., Островський П.В., Пабат О.В., Пинзеник О.О., Подобєд П.К., Славік І.В., Смілка В.А., Терес Н.В.

Відсутні: Бондаренко В.Д., Вербич С.О., Кот С.І., Соловей О.М., Яловий В.Б.

Запрошені: депутати Київської міської ради - Вахель Ю.В., Осадчук А.П., Сиротюк Ю.М., Старостенко Г.В., начальник управління міжнародних зв'язків апарату виконавчого органу Київської міської ради (Київської міської державної адміністрації) Голота Т.А., завідувач сектору правового забезпечення Управління екології та природних ресурсів виконавчого органу Київської міської ради (Київської міської державної адміністрації) Корольова Н.В., представники громадськості – Аболмасова Т.С., Боровік Р.А., Брідня Д.В., Веремій К.А., Калюжна В.І., Костеж С., Кунах Г.Є., Литвинський П.Ю., Марченко В.С., Мельник І.В., Назаренко Ю.Б., Рашидов Сейфулла, Парфьонова О.І., Постоєнко П.В., Прихода Я.В., Ремпінський Я.О., Судейкіна Н.О., Татаровська О.Б., Шершиков А.Д.

Порядок денний:
I. Про результати громадського обговорення перейменування об'єктів міського підпорядкування міста Києва
II. Про перейменування та присвоєння імен юридичним особам
III. Про найменування (присвоєння імен) об'єктів міського підпорядкування
IV. Про перейменування парку ім. Миколи Островського
V. Про найменування об'єктів міського підпорядкування
VI. Про найменування мікрорайону
VII. Про найменування географічних об'єктів
VIII. Про перейменування та присвоєння імен об'єктам міського підпорядкування
IX. Про перейменування вулиць Мініна та Пожарського

I. Про результати громадського обговорення перейменування об'єктів міського підпорядкування міста Києва

1. СЛУХАЛИ: інформацію Департаменту суспільних комунікацій щодо результатів громадського обговорення питань перейменування вулиць, проспекту, площі, парка і провулку, та найменування вулиць, а саме:

- присвоєння парку по вулиці Вінницькій назви Парк захисників України;

ВИРІШИЛИ: враховуючи результати громадського обговорення, підтримати присвоєння парку по вулиці Вінницькій назви Парк захисників України та рекомендувати Київському міському голові внести відповідне подання до Київської міської ради.

ГОЛОСУВАЛИ: «за» - 15, «проти» - 0, «утримались» - 0, відсутній під час голосування Пабат О.В.

- присвоєння вулиці Проектній 13113 у Дарницькому районі назви «вулиця Мілени Рудницької»;

ВИРІШИЛИ: враховуючи результати громадського обговорення, підтримати присвоєння вулиці Проектній 13113 у Дарницькому районі назви «вулиця Мілени Рудницької» та рекомендувати Київському міському голові внести відповідне подання до Київської міської ради.

ГОЛОСУВАЛИ: «за» - 15, «проти» - 0, «утримались» - 0, відсутній під час голосування Пабат О.В.

- найменування вулиці Проектної 13112 у Дарницькому районі на честь Андрія Кизила;

ВИРІШИЛИ: враховуючи результати громадського обговорення, підтримати найменування вулиці Проектної 13112 у Дарницькому районі на честь Андрія Кизила та рекомендувати Київському міському голові внести відповідне подання до Київської міської ради.

ГОЛОСУВАЛИ: «за» - 15, «проти» - 0, «утримались» - 0, відсутній під час голосування Пабат О.В.

- найменування вулиці Проектної 13114 у Дарницькому районі на честь Петра Радзіня;

ВИРІШИЛИ: враховуючи результати громадського обговорення, підтримати найменування вулиці Проектної 13114 у Дарницькому районі на честь Петра Радзіня та рекомендувати Київському міському голові внести відповідне подання до Київської міської ради.

ГОЛОСУВАЛИ: «за» - 15, «проти» - 0, «утримались» - 0, відсутній під час голосування Пабат О.В.

- найменування вулиці Проектної 13119 у Шевченківському районі на честь Аміни Окуєвої;

ВИРІШИЛИ: враховуючи результати громадського обговорення, підтримати найменування вулиці Проектної 13119 у Шевченківському районі

на честь Аміни Окуєвої та рекомендувати Київському міському голові внести відповідне подання до Київської міської ради.

ГОЛОСУВАЛИ: «за» - 15, «проти» - 0, «утримались» - 0, відсутній під час голосування Пабат О.В.

- перейменування вулиці Челябінської у Дніпровському районі на вулицю Любомира Гузара (пропозиція 1);
- перейменування проспекту Космонавта Комарова у Солом'янському районі на проспект Любомира Гузара (пропозиція 2);

ВИРІШИЛИ: враховуючи результати громадського обговорення, підтримати перейменування проспекту Космонавта Комарова у Солом'янському районі на проспект Любомира Гузара та рекомендувати Київському міському голові внести відповідне подання до Київської міської ради.

ГОЛОСУВАЛИ: «за» - 10, «проти» - 0, «утримались» - 3, відсутні під час голосування Бохняк В.Я., Васильчук В.В., Пабат О.В.

- площі Героїв Великої Вітчизняної війни у Печерському районі на площу Героїв Другої світової війни;

ВИРІШИЛИ: оскільки пропозиція про перейменування не підтримана 2/3 присутніх членів комісії, рішення щодо перейменування площі Героїв Великої Вітчизняної війни у Печерському районі на площу Героїв Другої світової війни не прийнято.

ГОЛОСУВАЛИ: «за» - 6, «проти» - 3, «утримались» - 4, відсутні під час голосування Бохняк В.Я., Васильчук В.В., Пабат О.В.

- перейменування вулиці Івана Шевцова у Шевченківському районі на вулицю Василя Макуха;

ВИРІШИЛИ: враховуючи результати громадського обговорення, підтримати перейменування вулиці Івана Шевцова у Шевченківському районі на вулицю Василя Макуха та рекомендувати Київському міському голові внести відповідне подання до Київської міської ради.

ГОЛОСУВАЛИ: «за» - 15, «проти» - 0, «утримались» - 0, відсутній під час голосування Пабат О.В.

- перейменування вулиці Димитрова у Деснянському районі на вулицю Никифора Дровняка;

ВИРІШИЛИ: враховуючи результати громадського обговорення, підтримати перейменування вулиці Димитрова у Деснянському районі на вулицю Никифора Дровняка та рекомендувати Київському міському голові внести відповідне подання до Київської міської ради.

ГОЛОСУВАЛИ: «за» - 14, «проти» - 0, «утримались» - 1, відсутній під час голосування Пабат О.В.

- перейменування вулиці Горького у Деснянському районі на вулицю Тодося Осьмачки;

ВИРІШИЛИ: враховуючи результати громадського обговорення, підтримати перейменування вулиці Горького у Деснянському районі на вулицю Тодося Осьмачки та рекомендувати Київському міському голові внести відповідне подання до Київської міської ради.

ГОЛОСУВАЛИ: «за» - 15, «проти» - 0, «утримались» - 0, відсутній під час голосування Пабат О.В.

- перейменування вулиці Миколи Кузнєцова у Святошинському районі на вулицю Олеся Бабія;

ВИРІШИЛИ: враховуючи результати громадського обговорення, підтримати перейменування вулиці Миколи Кузнєцова у Святошинському районі на вулицю Олеся Бабія та рекомендувати Київському міському голові внести відповідне подання до Київської міської ради.

ГОЛОСУВАЛИ: «за» - 14, «проти» - 0, «утримались» - 2

- перейменування вулиці Маршала Гречка у Подільському районі на вулицю Івана Виговського;

ВИРІШИЛИ: враховуючи результати громадського обговорення, підтримати перейменування вулиці Маршала Гречка у Подільському районі на вулицю Івана Виговського та рекомендувати Київському міському голові внести відповідне подання до Київської міської ради.

ГОЛОСУВАЛИ: «за» - 16, «проти» - 0, «утримались» - 0

- перейменування вулиці Подвойського у Шевченківському районі на вулицю Юрія Глушка;

ВИРІШИЛИ: враховуючи результати громадського обговорення, підтримати перейменування вулиці Подвойського у Шевченківському районі на вулицю Юрія Глушка та рекомендувати Київському міському голові внести відповідне подання до Київської міської ради.

ГОЛОСУВАЛИ: «за» - 16, «проти» - 0, «утримались» - 0

- перейменування вулиці Російської у Дарницькому районі на вулицю Юрія Литвинського;

ВИРІШИЛИ: враховуючи результати громадського обговорення, підтримати перейменування вулиці Російської у Дарницькому районі на вулицю Юрія Литвинського та рекомендувати Київському міському голові внести відповідне подання до Київської міської ради.

ГОЛОСУВАЛИ: «за» - 16, «проти» - 0, «утримались» - 0

- перейменування вулиці Іскрівської у Солом'янському районі на вулицю Джохара Дудаєва;

ВИРІШИЛИ: враховуючи результати громадського обговорення, підтримати перейменування вулиці Іскрівської у Солом'янському районі на

вулицю Джохара Дудаєва та рекомендувати Київському міському голові внести відповідне подання до Київської міської ради.

ГОЛОСУВАЛИ: «за» - 15, «проти» - 1, «утримались» - 0

- перейменування вулиці Народного ополчення у Солом'янському районі на вулицю Святослава Хороброго;

ВИРІШИЛИ: враховуючи результати громадського обговорення, підтримати перейменування вулиці Народного ополчення у Солом'янському районі на вулицю Святослава Хороброго та рекомендувати Київському міському голові внести відповідне подання до Київської міської ради.

ГОЛОСУВАЛИ: «за» - 13, «проти» - 3, «утримались» - 0

- перейменування вулиці Виборзької у Солом'янському районі на вулицю Олекси Тихого;

ВИРІШИЛИ: враховуючи результати громадського обговорення, підтримати перейменування вулиці Виборзької у Солом'янському районі на вулицю Олекси Тихого та рекомендувати Київському міському голові внести відповідне подання до Київської міської ради.

ГОЛОСУВАЛИ: «за» - 12, «проти» - 1, «утримались» - 2, відсутня під час голосування Хонда М.П.

- перейменування вулиці Панельної у Дніпровському районі на вулицю Андрія Аболмасова;

ВИРІШИЛИ: враховуючи результати громадського обговорення, підтримати перейменування вулиці Панельної у Дніпровському районі на вулицю Андрія Аболмасова та рекомендувати Київському міському голові внести відповідне подання до Київської міської ради.

ГОЛОСУВАЛИ: «за» - 15, «проти» - 0, «утримались» - 0, відсутня під час голосування Хонда М.П.

- перейменування вулиці Малоземельної у Дарницькому районі на вулицю Алімпія Галика.

ВИРІШИЛИ: враховуючи результати громадського обговорення, підтримати перейменування вулиці Малоземельної у Дарницькому районі на вулицю Алімпія Галика та рекомендувати Київському міському голові внести відповідне подання до Київської міської ради.

ГОЛОСУВАЛИ: «за» - 14, «проти» - 0, «утримались» - 0, відсутні під час голосування Бохняк В.Я., Хонда М.П.

2. СЛУХАЛИ: інформацію Департаменту суспільних комунікацій щодо результатів громадського обговорення питань перейменування бібліотек міста Києва, а саме:

- бібліотеки імені Валі Котика для дітей Централізованої бібліотечної системи Подільського району на бібліотеку імені Івана Григоровича-Барського;
- бібліотеки імені Саші Чекаліна для дітей на бібліотеку на Пріорці для дітей;
- бібліотеки для дітей імені П. Вершигори на бібліотеку для дітей імені Є. Гуцала;
- бібліотеки для дітей імені В. Кудряшова на бібліотеку для дітей імені В. Нестайка.

ВИРІШИЛИ: враховуючи результати громадського обговорення, підтримати перейменування:

- бібліотеки імені Валі Котика для дітей Централізованої бібліотечної системи Подільського району на бібліотеку імені Івана Григоровича-Барського;
- бібліотеки імені Саші Чекаліна для дітей на бібліотеку на Пріорці для дітей;
- бібліотеки для дітей імені П. Вершигори на бібліотеку для дітей імені Є. Гуцала;
- бібліотеки для дітей імені В. Кудряшова на бібліотеку для дітей імені В. Нестайка

та рекомендувати Київському міському голові внести відповідне подання до Київської міської ради.

ГОЛОСУВАЛИ: «за» - 15, «проти» - 0, «утримались» - 0, відсутня під час голосування Хонда М.П.

3. СЛУХАЛИ: інформацію Департаменту суспільних комунікацій щодо результатів громадського обговорення питання присвоєння Київській дитячій Академії мистецтв імені Михайла Чембержі.

ВИРІШИЛИ: враховуючи результати громадського обговорення, підтримати присвоєння імені Михайла Чембержі Київській дитячій Академії мистецтв та рекомендувати Київському міському голові внести відповідне подання до Київської міської ради.

ГОЛОСУВАЛИ: «за» - 15, «проти» - 0, «утримались» - 0, відсутня під час голосування Хонда М.П.

4. СЛУХАЛИ: інформацію Департаменту суспільних комунікацій щодо результатів громадського обговорення питання присвоєння Київській клінічній лікарні № 17 імені Ольги Авілової.

ВИРІШИЛИ: враховуючи результати громадського обговорення, підтримати присвоєння імені Ольги Авілової Київській клінічній лікарні № 17 та рекомендувати Київському міському голові внести відповідне подання до Київської міської ради.

ГОЛОСУВАЛИ: «за» - 15, «проти» - 0, «утримались» - 0, відсутня під час голосування Хонда М.П.

II. Про перейменування та присвоєння імен юридичним особам (рекомендувати для винесення на громадське обговорення):

5. СЛУХАЛИ: звернення народного депутата України Сюмар В. П. стосовно присвоєння середній загальноосвітній школі № 270 імені її випускника, Героя Небесної Сотні Веремія В.В.

ВИРІШИЛИ: підтримати присвоєння імені її випускника, Героя Небесної Сотні Веремія В.В. середній загальноосвітній школі № 270 та рекомендувати для винесення на громадське обговорення.

ГОЛОСУВАЛИ: «за» - 9, «проти» - 2, «утримались» - 3, відсутні під час голосування Васильчук В.В., Пабат О.В.

6. СЛУХАЛИ: звернення народного депутата України Суслової І. М. стосовно присвоєння імені правителя і хрестителя Київської Русі Володимира Великого ліцею-інтернату № 23 «Кадетський корпус».

ВИРІШИЛИ: підтримати присвоєння ліцею-інтернату № 23 «Кадетський корпус» імені правителя і хрестителя Київської Русі Володимира Великого та рекомендувати для винесення на громадське обговорення.

ГОЛОСУВАЛИ: «за» - 15, «проти» - 0, «утримались» - 0, відсутня під час голосування Хонда М.П.

7. СЛУХАЛИ: звернення Солом'янської районної в місті Києві державної адміністрації стосовно перейменування бібліотеки імені О. Пироговського у Солом'янському районі на бібліотеку «Преображенську» (повторно).

ВИРІШИЛИ: підтримати перейменування бібліотеки імені О. Пироговського у Солом'янському районі на бібліотеку «Преображенську» та рекомендувати для винесення на громадське обговорення.

ГОЛОСУВАЛИ: «за» - 15, «проти» - 0, «утримались» - 0, відсутня під час голосування Хонда М.П.

8. СЛУХАЛИ: звернення Шевченківської районної в місті Києві державної адміністрації стосовно перейменування бібліотеки імені О. Матросова для дітей ЦБС Шевченківського району на бібліотеку імені Анатолія Костецького.

ВИРІШИЛИ: підтримати перейменування бібліотеки імені О. Матросова для дітей ЦБС Шевченківського району на бібліотеку імені Анатолія Костецького та рекомендувати для винесення на громадське обговорення.

ГОЛОСУВАЛИ: «за» - 15, «проти» - 0, «утримались» - 0, відсутня під час голосування Хонда М.П.

III. Про найменування (присвоєння імен) об'єктів міського підпорядкування (рекомендувати для винесення на громадське обговорення):

9. СЛУХАЛИ: звернення постійної комісії Київської міської ради з питань екологічної політики стосовно присвоєння скверу на розі вулиць Зоологічної та Дегтярівської у Шевченківському районі назви «Мюнхенський».

ВИРІШИЛИ: підтримати присвоєння скверу на розі вулиць Зоологічної та Дегтярівської у Шевченківському районі назви «Мюнхенський» та рекомендувати для винесення на громадське обговорення.

ГОЛОСУВАЛИ: «за» - 15, «проти» - 0, «утримались» - 0, відсутня під час голосування Хонда М.П.

10. СЛУХАЛИ: звернення Посольства Азербайджанської Республіки в Україні стосовно присвоєння імені Мусліма Магомаєва скверу на перехресті вулиці Січових Стрільців та непарної сторони вулиці В'ячеслава Чорновола.

ВИРІШИЛИ: підтримати присвоєння імені Мусліма Магомаєва скверу на перехресті вулиці Січових Стрільців та непарної сторони вулиці В'ячеслава Чорновола та рекомендувати для винесення на громадське обговорення.

ГОЛОСУВАЛИ: «за» - 13, «проти» - 0, «утримались» - 2, відсутня під час голосування Хонда М.П.

11. СЛУХАЛИ: Звернення Управління екології та природних ресурсів виконавчого органу Київської міської ради (Київської міської державної адміністрації) щодо присвоєння імені Павла Шеремета скверу на розі вулиць Рейтарська та Стрілецька у Шевченківському районі.

ВИРІШИЛИ: підтримати присвоєння імені Павла Шеремета скверу на розі вулиць Рейтарська та Стрілецька у Шевченківському районі та рекомендувати для винесення на громадське обговорення.

ГОЛОСУВАЛИ: «за» - 12, «проти» - 0, «утримались» - 3, відсутня під час голосування Хонда М.П.

IV. Про перейменування парку ім. Миколи Островського (рекомендувати для винесення на громадське обговорення):

12. СЛУХАЛИ: звернення Спілки ветеранів Афганістану Солом'янського району м. Києва стосовно перейменування парку ім. Миколи Островського у Солом'янському районі на парк Захисників України.

ВИРІШИЛИ: враховуючи, що Комісія рекомендувала (за результатами громадського обговорення) Київському міському голові внести до Київської міської ради подання про найменування на честь Захисників України парку на вулиці Вінницькій у Солом'янському районі, зняти питання з розгляду.

ГОЛОСУВАЛИ: «за» - 13, «проти» - 1, «утримались» - 1, відсутня під час голосування Хонда М.П.

13. СЛУХАЛИ: звернення Національного університету «Києво-Могилянська академія» стосовно перейменування парку ім. Миколи Островського у Солом'янському районі на честь видатного українського поета-неокласика, вченого, літературознавця, перекладача, педагога Миколи Зерова.

ВИРІШИЛИ: підтримати перейменування парку ім. Миколи Островського у Солом'янському районі на честь видатного українського поета-неокласика, вченого, літературознавця, перекладача, педагога Миколи Зерова та рекомендувати для винесення на громадське обговорення.

ГОЛОСУВАЛИ: «за» - 13, «проти» - 1, «утримались» - 1, відсутня під час голосування Хонда М.П.

V. Про найменування об'єктів міського підпорядкування (рекомендувати для винесення на громадське обговорення):

14. СЛУХАЛИ: пропозицію секретаря Комісії з питань найменувань щодо присвоєння новій вулиці Проектна 13118 імені відомого українського письменника Олеся Бердника.

ВИРІШИЛИ: підтримати присвоєння новій вулиці Проектна 13118 у Святошинському районі імені відомого українського письменника Олеся Бердника та рекомендувати для винесення на громадське обговорення.

ГОЛОСУВАЛИ: «за» - 15, «проти» - 0, «утримались» - 0, відсутня під час голосування Хонда М.П.

15. СЛУХАЛИ: звернення ТОВ «Студія «Кінороб» щодо присвоєння новому провулку Проектний 13120 імені Гарета Джонса.

ВИРІШИЛИ: підтримати присвоєння новому провулку Проектний 13120 у Шевченківському районі імені Гарета Джонса та рекомендувати для винесення на громадське обговорення.

ГОЛОСУВАЛИ: «за» - 14, «проти» - 0, «утримались» - 1, відсутня під час голосування Хонда М.П.

16. СЛУХАЛИ: звернення гр. Мартиненка-Кушлянського Т. О. щодо присвоєння безіменному провулку з проектною назвою «провулок Островського» у Дарницькому районі назви «провулок Якова Щоголева».

ВИРІШИЛИ: підтримати присвоєння безіменному провулку з проектною назвою «провулок Островського» у Дарницькому районі назви «провулок Якова Щоголева» та рекомендувати для винесення на громадське обговорення.

ГОЛОСУВАЛИ: «за» - 15, «проти» - 0, «утримались» - 0, відсутня під час голосування Хонда М.П.

VI. Про найменування мікрорайонів:

17. СЛУХАЛИ: звернення депутата Київської міської ради Таранова А. В. та мешканців мікрорайону стосовно присвоєння назви «Турецьке містечко» мікрорайону в Солом'янському районі.

ВИРІШИЛИ: оскільки пропозиція про перейменування не підтримана 2/3 присутніх членів комісії, рішення щодо присвоєння назви «Турецьке містечко» мікрорайону в Солом'янському районі не прийнято.

ГОЛОСУВАЛИ: «за» - 6, «проти» - 5, «утримались» - 4, відсутня під час голосування Хонда М.П.

18. СЛУХАЛИ: звернення депутата Київської міської ради Костюшка О. П. стосовно присвоєння назви «Кадетський гай» мікрорайону в Солом'янському районі.

ВИРІШИЛИ: оскільки пропозиція про перейменування не підтримана 2/3 присутніх членів комісії, рішення щодо присвоєння назви «Турецьке містечко» мікрорайону в Солом'янському районі не прийнято.

ГОЛОСУВАЛИ: «за» - 0, «проти» - 11, «утримались» - 4, відсутня під час голосування Хонда М.П.

VII. Про найменування географічних об'єктів:

19. СЛУХАЛИ: звернення Спілки інвалідів Великої Вітчизняної війни, збройних сил і малозабезпечених в місті Києві стосовно найменування озер у мікрорайоні Красний хутір Дарницького району, а саме:

- озеро Червоне;
- озеро Хуторське;
- озеро Джерельце. (Повторно)

ВИРІШИЛИ: доопрацювати питання, враховуючи озвучені членами Комісії альтернативні варіанти назв, запропонувати ініціаторам найменування озер внести спільні пропозиції на наступне засідання Комісії.

ГОЛОСУВАЛИ: «за» - 15, «проти» - 0, «утримались» - 0, відсутня під час голосування Хонда М.П.

VIII. Про перейменування та присвоєння імен юридичним особам (рекомендувати для винесення на громадське обговорення):

20. СЛУХАЛИ: звернення Київської міської організації Українського добровільного історико-просвітницького правозахисного благодійного Товариства «Меморіал» імені Василя Стуса стосовно найменування безіменної площі між вулицями Євгена Свестюка та Раїси Окіпної у Дніпровському районі на честь видатного журналіста, правозахисника та дисидента Сергія Набоки.

ВИРІШИЛИ: підтримати найменування безіменної площі між вулицями Євгена Свестюка та Раїси Окіпної у Дніпровському районі на честь видатного журналіста, правозахисника та дисидента Сергія Набоки та рекомендувати для винесення на громадське обговорення.

ГОЛОСУВАЛИ: «за» - 15, «проти» - 0, «утримались» - 0, відсутня під час голосування Хонда М.П.

21. СЛУХАЛИ: звернення гр. Ремпінського Я. О. та мешканців вулиці стосовно перейменування вулиці Олександра Бойченка у Дніпровському районі на вулицю Анатолія Солов'яненка.

ВИРІШИЛИ: підтримати перейменування вулиці Олександра Бойченка у Дніпровському районі на вулицю Анатолія Солов'яненка та рекомендувати для винесення на громадське обговорення.

ГОЛОСУВАЛИ: «за» - 15, «проти» - 0, «утримались» - 0, відсутня під час голосування Хонда М.П.

22. СЛУХАЛИ: звернення депутата Київської міської ради Криворучка Т. Г. та колективне звернення мешканців вулиці стосовно перейменування вулиці Курнатовського у Дніпровському та Деснянському районах на честь Остафія Дашкевича.

ВИРІШИЛИ: підтримати перейменування вулиці Курнатовського у Дніпровському та Деснянському районах на честь Остафія Дашкевича та рекомендувати для винесення на громадське обговорення.

ГОЛОСУВАЛИ: «за» - 15, «проти» - 0, «утримались» - 0 , відсутній під час голосування Пабат О.В.

23. СЛУХАЛИ: Звернення народного депутата України Луценка І. В. стосовно перейменування вулиць:

- вулиці Курнатовського у Дніпровському та Деснянському районах на вулицю Павла Полуботка;

ВИРІШИЛИ: не підтримати перейменування вулиці Курнатовського у Дніпровському та Деснянському районах на вулицю Павла Полуботка, оскільки вирішено підтримати перейменування вулиці Курнатовського у Дніпровському та Деснянському районах на честь Остафія Дашкевича.

ГОЛОСУВАЛИ: «за» - 15, «проти» - 0, «утримались» - 0, відсутня під час голосування Хонда М.П.

- вулиці Московської у Солом'янському районі на вулицю Григорія Гуляницького.

ВИРІШИЛИ: підтримати перейменування вулиці Московської у Солом'янському районі на вулицю Григорія Гуляницького та рекомендувати для винесення на громадське обговорення.

ГОЛОСУВАЛИ: «за» - 15, «проти» - 0, «утримались» - 0, відсутня під час голосування Хонда М.П.

24. СЛУХАЛИ: звернення народного депутата України Петренка О. М. стосовно перейменування вулиці Молодогвардійської у Солом'янському районі на честь Володимира Сікевича.

ВИРІШИЛИ: підтримати перейменування вулиці Молодогвардійської у Солом'янському районі на честь Володимира Сікевича та рекомендувати для винесення на громадське обговорення.

ГОЛОСУВАЛИ: «за» - 16, «проти» - 0, «утримались» - 0

25. СЛУХАЛИ: звернення Уповноваженого Президента України у справах кримськотатарського народу М. Джемілєва, Меджлісу кримськотатарського народу та Державного підприємства «Кримський Дім» стосовно перейменування вулиць в Дарницькому районі, а саме:

- вулиці Сормовської на вулицю Ісмаїла Гаспринського;

ВИРІШИЛИ: підтримати перейменування вулиці Сормовської на вулицю Ісмаїла Гаспринського та рекомендувати для винесення на громадське обговорення.

ГОЛОСУВАЛИ: «за» - 14, «проти» - 0, «утримались» - 1, відсутня під час голосування Хонда М.П.

- вулиці Костянтина Заслонова на вулицю Амет-Хана Султана.

ВИРІШИЛИ: підтримати перейменування вулиці Костянтина Заслонова на вулицю Амет-Хана Султана та рекомендувати для винесення на громадське обговорення.

ГОЛОСУВАЛИ: «за» - 14, «проти» - 0, «утримались» - 1, відсутня під час голосування Хонда М.П.

26. СЛУХАЛИ: звернення Творчого об'єднання дитячих письменників Національної спілки письменників України стосовно перейменування вулиці Цулукідзе на вулицю Наталі Забіли.

ВИРІШИЛИ: підтримати перейменування вулиці Цулукідзе на вулицю Наталі Забіли та рекомендувати для винесення на громадське обговорення.

ГОЛОСУВАЛИ: «за» - 15, «проти» - 0, «утримались» - 0, відсутня під час голосування Хонда М.П.

27. СЛУХАЛИ: звернення гр. Мартиненка-Кушлянського Т. О. щодо перейменування вулиць та провулків, а саме:

- вулиці Павленка у Святошинському районі на вулицю Христини Сушко;

ВИРІШИЛИ: підтримати перейменування вулиці Павленка у Святошинському районі на вулицю Христини Сушко та рекомендувати для винесення на громадське обговорення.

ГОЛОСУВАЛИ: «за» - 15, «проти» - 0, «утримались» - 0, відсутня під час голосування Хонда М.П.

- провулку Павленка у Святошинському районі на провулок Мовчунівський;

ВИРІШИЛИ: підтримати перейменування провулку Павленка у Святошинському районі на провулок Мовчунівський та рекомендувати для винесення на громадське обговорення.

ГОЛОСУВАЛИ: «за» - 15, «проти» - 0, «утримались» - 0, відсутня під час голосування Хонда М.П.

- вулиці Костюка у Святошинському районі на вулицю Професора Ейхельмана;

ВИРІШИЛИ: підтримати перейменування вулиці Костюка у Святошинському районі на вулицю Професора Ейхельмана та рекомендувати для винесення на громадське обговорення.

ГОЛОСУВАЛИ: «за» - 15, «проти» - 0, «утримались» - 0, відсутня під час голосування Терес Н.В.

- вулиці Петра Заломова у Солом'янському районі на вулицю Феофіла Яновського;

ВИРІШИЛИ: підтримати перейменування вулиці Петра Заломова у Солом'янському районі на вулицю Феофіла Яновського та рекомендувати для винесення на громадське обговорення.

ГОЛОСУВАЛИ: «за» - 15, «проти» - 0, «утримались» - 0, відсутня під час голосування Терес Н.В.

28. СЛУХАЛИ: звернення гр. Князєв Н. М. стосовно перейменування Тверського тупика у Печерському районі на честь Василя Поточняка.

ВИРІШИЛИ: зняти питання з розгляду у зв'язку із відсутністю заявника.

ГОЛОСУВАЛИ: «за» - 15, «проти» - 0, «утримались» - 0, відсутня під час голосування Терес Н.В.

IX. Про перейменування вулиць Мініна та Пожарського (рекомендувати для винесення на громадське обговорення):

29. СЛУХАЛИ: звернення громадської організації «Центр генеалогічних досліджень, м. Київ» стосовно перейменування вулиць у Дніпровському районі, а саме:

- вулиці Мініна на вулицю Олександра Лазаревського;
- вулиці Пожарського на вулицю Дмитра Багалія.

ВИРІШИЛИ: підтримати перейменування вулиць у Дніпровському районі, а саме:

- вулиці Мініна на вулицю Олександра Лазаревського;
- вулиці Пожарського на вулицю Дмитра Багалія

та рекомендувати для винесення на громадське обговорення.

ГОЛОСУВАЛИ: «за» - 15, «проти» - 0, «утримались» - 0, відсутня під час голосування Терес Н.В.

30. СЛУХАЛИ: звернення гр. Яворівського В. О. стосовно перейменування вулиць у Дарницькому районі, а саме:

- вулиці Мініна на вулицю Анатолія Дімарова;
- вулиці Пожарського на вулицю Павла Загребельного.

ВИРІШИЛИ: у зв'язку з ухваленням рішення по п.29 порядку денного засідання зняти питання з розгляду.

Голова комісії Марина ХОНДА

Секретар комісії Ярослав ШИБАНОВ

ПРОТОКОЛ № 1
засідання комісії з питань найменувань

Дата проведення: 13 березня 2018 року
Місце проведення: вулиця Хрещатик, 36, к.512

Присутні: Резніков О.Ю., Шибанов Я.М., Бенюк Б.М., Бохняк В.Я., Вербич С.О., Демська О.М., Кальницький М.Б., Мельник І.В., Подобєд П.К., Смілка В.А., Терес Н.В., Тимченко О.В., Хонда М.П.

Відсутні: Березницька Л.І., Білокінь С.І., Збанацький А.Г., Мартиненко-Кушлянський Т.О.

Запрошені: заступник міського голови – секретар Київської міської ради Прокопів В.В., депутати Київської міської ради – Гусовський С.М., Осадчук А.П., начальник Центрального управління військової служби правопорядку по місту Києву і Київській області – військовий комендант міста Києва Плахтій В.М., начальник відділу правового забезпечення Департаменту охорони здоров'я Шестерненкова О.С., представники громадськості – Андрійчук С.В., Велімовський А.Р., Дьомін М.І., Карпій Д.В., Куруз В.В., Лапшина Л.Ю., Лубківський Д.Р., Любека Р.М., Медведєв В.К., Неділько С.В., Овчаренко В.Є., Островський П.В., Поздишев С.О., Редька І.В., Ремпінський Я., Степанчук О.М., Судейкіна Н.О.

Порядок денний:
I. Про хід та результати громадського обговорення перейменування об'єктів міського підпорядкування міста Києва
II. Про вшанування пам'яті видатного українського культурного, релігійного, громадського та освітнього діяча XX-XXI століття, верховного архієпископа Києво-Галицького – предстоятеля Української Греко-католицької церкви Любомира Гузара
III. Про перейменування площі
IV. Про перейменування об'єктів міського підпорядкування

I. Про хід та результати громадського обговорення перейменування об'єктів міського підпорядкування міста Києва

1. СЛУХАЛИ: інформацію секретаря Комісії Шибанова Я.М. щодо результатів громадського обговорення перейменування вулиць, провулків, парку, площі та присвоєння імені бібліотеці, а саме::

- вулиці Олександра Бойченка на вулицю Українського Пласту;

ВИРІШИЛИ: враховуючи результати громадського обговорення, підтримати перейменування вулиці Олександра Бойченка на вулицю Українського Пласту та рекомендувати Київському міському голові внести відповідне подання до Київської міської ради.

ГОЛОСУВАЛИ: «за» - 10, «проти» - 0, «утримались» - 3.

- вулиці Желябова у Шевченківському районі на честь Марії Капніст;

ВИРІШИЛИ: враховуючи результати громадського обговорення, підтримати перейменування вулиці Желябова у Шевченківському районі на честь Марії Капніст та рекомендувати Київському міському голові внести відповідне подання до Київської міської ради.

ГОЛОСУВАЛИ: «за» - 13, «проти» - 0, «утримались» - 0.

- вулиці Кіровської у Святошинському районі на вулицю Старицької-Черняхівської;

ВИРІШИЛИ: враховуючи результати громадського обговорення, підтримати перейменування вулиці Кіровської у Святошинському районі на вулицю Старицької- Черняхівської та рекомендувати Київському міському голові внести відповідне подання до Київської міської ради.

ГОЛОСУВАЛИ: «за» - 13, «проти» - 0, «утримались» - 0.

- вулиці Клінічної у Солом'янському районі на вулицю Геннадія Книшова;

ВИРІШИЛИ: враховуючи результати громадського обговорення, не підтримати перейменування вулиці Клінічної у Солом'янському районі на вулицю Геннадія Книшова.

ГОЛОСУВАЛИ: «за» - 12, «проти» - 1, «утримались» - 0.

- вулиці Курської у Солом'янському районі на вулицю Геннадія Воробйова;

ВИРІШИЛИ: підтримати перейменування вулиці Курської у Солом'янському районі на вулицю Геннадія Воробйова та рекомендувати Київському міському голові внести відповідне подання до Київської міської ради.

ГОЛОСУВАЛИ: «за» - 13, «проти» - 0, «утримались» - 0.

- вулиці Мельникова у Шевченківському районі на честь Юрія Іллєнка;

ВИРІШИЛИ: враховуючи результати громадського обговорення, підтримати перейменування вулиці Мельникова у Шевченківському районі на честь Юрія Іллєнка та рекомендувати Київському міському голові внести відповідне подання до Київської міської ради.

ГОЛОСУВАЛИ: «за» - 12, «проти» - 1, «утримались» - 0.

- вулиці Невської у Шевченківському районі на вулицю Нивську;

ВИРІШИЛИ: враховуючи результати громадського обговорення, підтримати перейменування вулиці вулиці Невської у Шевченківському районі на вулицю Нивську та рекомендувати Київському міському голові внести відповідне подання до Київської міської ради.

ГОЛОСУВАЛИ: «за» - 13, «проти» - 0, «утримались» - 0.

- вулиці Павла Пестеля у Шевченківському районі на вулицю Братства тарасівців;

ВИРІШИЛИ: враховуючи результати громадського обговорення, підтримати перейменування вулиці Павла Пестеля у Шевченківському районі на вулицю Братства тарасівців та рекомендувати Київському міському голові внести відповідне подання до Київської міської ради.

ГОЛОСУВАЛИ: «за» - 13, «проти» - 0, «утримались» - 0.

- вулиці Олександра Сабурова у Деснянському районі на вулицю Сержа Лифаря;

ВИРІШИЛИ: враховуючи результати громадського обговорення, підтримати перейменування вулиці Олександра Сабурова у Деснянському районі на вулицю Сержа Лифаря та рекомендувати Київському міському голові внести відповідне подання до Київської міської ради.

ГОЛОСУВАЛИ: «за» - 13, «проти» - 0, «утримались» - 0.

- вулиці Тверської на вулицю Єжи Ґедройця;

ВИРІШИЛИ: враховуючи результати громадського обговорення, підтримати перейменування вулиці Тверської на вулицю Єжи Ґедройця та рекомендувати Київському міському голові внести відповідне подання до Київської міської ради.

ГОЛОСУВАЛИ: «за» - 12, «проти» - 0, «утримались» - 1.

- парку імені Миколи Островського у Солом'янському районі в «Етнопарк «Вишиванка»;

ВИРІШИЛИ: враховуючи результати громадського обговорення, не підтримати перейменування парку імені Миколи Островського у Солом'янському районі в Етнопарк «Вишиванка».

ГОЛОСУВАЛИ: «за» - 13, «проти» - 0, «утримались» - 0.

- площі Червона Пресня у Подільському районі на площу Щекавицька;

ВИРІШИЛИ: враховуючи результати громадського обговорення, підтримати перейменування площі Червона Пресня у Подільському районі на площу Щекавицька та рекомендувати Київському міському голові внести відповідне подання до Київської міської ради.

ГОЛОСУВАЛИ: «за» - 13, «проти» - 0, «утримались» - 0.

- провулку Баумана у Шевченківському районі на провулок Фузиків;
ВИРІШИЛИ: враховуючи результати громадського обговорення, підтримати перейменування провулку Баумана у Шевченківському районі на провулок Фузиків та рекомендувати Київському міському голові внести відповідне подання до Київської міської ради.
ГОЛОСУВАЛИ: «за» - 13, «проти» - 0, «утримались» - 0.

- провулку Невського у Шевченківському районі на провулок Нивський;
ВИРІШИЛИ: враховуючи результати громадського обговорення, підтримати перейменування провулку Невського у Шевченківському районі на провулок Нивський та рекомендувати Київському міському голові внести відповідне подання до Київської міської ради.
ГОЛОСУВАЛИ: «за» - 13, «проти» - 0, «утримались» - 0.

- бібліотеці № 156 у Дарницькому районі присвоїти ім'я Миколи Руденка;
ВИРІШИЛИ: враховуючи результати громадського обговорення, підтримати присвоєння бібліотеці № 156 у Дарницькому районі імені Миколи Руденка та рекомендувати Київському міському голові внести відповідне подання до Київської міської ради.
ГОЛОСУВАЛИ: «за» - 13, «проти» - 0, «утримались» - 0.

II. Про вшанування пам'яті видатного українського культурного, релігійного, громадського та освітнього діяча XX-XXI століття, верховного архієпископа Києво-Галицького – предстоятеля Української Греко-католицької церкви Любомира Гузара

2. СЛУХАЛИ: звернення гр. Мельника І.В. стосовно перейменування вулиці Челябинської на честь видатного українського культурного, релігійного, громадського та освітнього діяча XX-XXI століття, верховного архієпископа Києво-Галицького – предстоятеля Української Греко-католицької церкви Любомира Гузара.

3. СЛУХАЛИ: звернення депутата Київської міської ради Пинзеник О. О. щодо перейменування проспекту Космонавта Комарова у Солом'янському районі на честь Блаженнійшого Любомира Гузара.

СЛУХАЛИ: пропозицію голови Комісії щодо винесення на громадське обговорення обох пропозицій про перейменування.

ВИРІШИЛИ: підтримати вшанування пам'яті видатного українського культурного, релігійного, громадського та освітнього діяча XX-XXI століття, верховного архієпископа Києво-Галицького – предстоятеля Української Греко-католицької церкви Любомира Гузара шляхом перейменування вулиці (проспекту) та рекомендувати для винесення на громадське обговорення двох

008384

пропозицій (про перейменування вулиці Челябинська та проспекту Космонавта Комарова).

ГОЛОСУВАЛИ: «за» - 13, «проти» - 0, «утримались» - 0.

III. Про перейменування площі

4. СЛУХАЛИ: звернення депутата Київської міської ради Осадчука А. П. стосовно перейменування площі Героїв Великої Вітчизняної війни на площу Героїв Другої світової війни.

ВИРІШИЛИ: підтримати перейменування площі Героїв Великої Вітчизняної війни на площу Героїв Другої світової війни та рекомендувати для винесення на громадське обговорення.

ГОЛОСУВАЛИ: «за» - 13, «проти» - 0, «утримались» - 0.

IV. Про перейменування об'єктів міського підпорядкування

1. СЛУХАЛИ: звернення громадської організації «Спілка ветеранів антитерористичної операції Солом'янського району міста Києва» щодо присвоєння парку по вулиці Вінницькій назви «Парк – меморіал на честь захисників України».

ВИРІШИЛИ: підтримати присвоєння парку по вулиці Вінницькій назви Парк захисників України та рекомендувати для винесення на громадське обговорення.

ГОЛОСУВАЛИ: «за» - 13, «проти» - 0, «утримались» - 0.

Голова комісії О.Резніков

Секретар комісії Я.Шибанов

Шановний пане Київський Міський Голово!

Шановні пані та панове депутати Київської Міської Ради!

Дозвольте надати до Вашого відома і розгляду зауваження з приводу запропонованого **перейменування вулиці Мельникова на вулицю Юрія Іллєнка** (згідно з остаточними результатами громадського Інтернет-обговорення 23.10.2017–23.12.2017, це перейменування підтримали 67% учасників, не підтримали 33%, але сумарна кількість тих, хто брав участь у загальноміському обговоренні, склала лише 2217 осіб).

По-перше, назва вулиці Мельникова через трагічні події доби нацистської окупації Києва 1941–1943 рр., безумовно, **набула історичного значення**. Ця назва фігурує в сумно відомому наказі гітлерівських окупантів до київських євреїв, поширеному в Києві напередодні 29 вересня 1941 р. Саме по вулиці Мельникова тисячі приречених людей йшли до місця своєї загибелі – Бабиного Яру. В подальшому з цією вулицею пов'язано проведення мітингів пам'яті, встановлення монументів і пам'ятних знаків, традиційна жалібна хода на вшанування жертв нацизму. Таким чином, заміна цієї, широко відомої в світі, назви іншою, не дотичною до згаданих подій, може бути сприйнята як незрозумілий крок до вилучення трагедії Бабиного Яру з суспільної пам'яті. Можу засвідчити, що таке занепокоєння поділяють не лише співробітники Національного історико-меморіального заповідника «Бабин Яр» (відповідний лист від 14 вересня 2017 р. № 017-129 за підписом Генерального директора заповідника надійшов до Комісії з питань найменувань), але й численні представники громадських організацій та міжнародної спільноти – учасники експертних обговорень концепції меморіалу в Бабиному Ярі.

По-друге, назва вулиці Мельникова пов'язана з пам'яттю про громадський рух 1890-х рр. у Києві, очолюваний робітником-українцем Ювеналієм Мельниковим – мешканцем цієї вулиці (тоді Великої Дорогожицької). Робітничий гурток, що його організував Ю. Мельников заради згуртування та просвіти робітників і ремісників, зазнавав переслідувань з боку російського царату і, зрештою, був розігнаний жандармерією (сам Ю. Мельников помер у засланні в 1900 р.). Не хотілося б, щоб Київська Міська Рада створювала перед своїми виборцями враження неповаги до пам'яті про соціальну боротьбу трудівників Києва за кращі умови праці й життя (зрозуміло, що ці події за своїм часом не можуть мати відношення до злочинів комуністичного режиму після 1917 р.).

Мушу також відзначити, що під час громадського обговорення у вигляді інтернет-голосування на сайті КМДА відбувалися дії, що можуть поставити під сумнів об'єктивність результату. З одного боку, кількість так званих сфальсифікованих (поданих понад встановлену квоту для одної IP-

008381

адреси) голосів як проти, так і за перейменування загалом склала 561 голос. По-друге, впродовж останніх годин двомісячного голосування можна було спостерігати раптове, відверто організоване надходження кількох сотень голосів «за» (яке, власне, й визначило остаточний результат), що важко назвати інакше як маніпулюванням процедурою обговорення.

Не маючи принципових заперечень проти увічнення в будь-який інший спосіб пам'яті відомого українського кінематографіста й громадського діяча Юрія Іллєнка, прошу зберегти історичну назву вулиці Мельникова і відхилити запропоноване перейменування, або, заради досягнення об'єктивних показників, повернути пропозицію про перейменування вул. Мельникова на вул. Юрія Іллєнка для повторного громадського обговорення.

Зі щирою повагою

член Комісії з питань найменувань
при Київському міському голові

Михайло Кальницький,
дослідник історії м. Києва

13 березня 2018 р.

Заступник міського голови –
секретар Київської міської ради

Березнікову О.І.
Мусі В.В.
Гаршиній Г.А.

Прошу розглянути проект рішення від 17.09.2019 №08/231- 2783/ПР в установленому порядку.

Пихтіній О.М.

Для контролю за проходженням та тиражування.

Павлову Ю.С.
Юнаковій С.М.
Хонді М.П. – до відома
Мондриївському В.М. – до відома

В.ПРОКОПІВ

"17" вересня 2019 року
№ 08/231 – 2783/ПР

08/231-2783/ПР
17.09.2019

УКРАЇНА

ВИКОНАВЧИЙ ОРГАН КИЇВСЬКОЇ МІСЬКОЇ РАДИ (КИЇВСЬКА МІСЬКА ДЕРЖАВНА АДМІНІСТРАЦІЯ)

вул. Хрещатик, 36, м. Київ, 01044, тел. (044) 202 71 29, (044) 202 75 58, факс 202 76 41, e-mail: kmda@kma.gov.ua
Контактний центр міста Києва (044) 15 51 Код ЄДРПОУ 00022527
E-mail для електронних звернень громадян: zvernen@kma.gov.ua

16.09.2019 № 009-115р

на № _____ від _____

Київська міська рада

СУПРОВІДНИЙ ЛИСТ

Відповідно до статей 26, 29 Регламенту Київської міської ради, затвердженого рішенням Київської міської ради від 07 липня 2016 року № 579/579, глави 3 розділу VIII Регламенту виконавчого органу Київської міської ради (Київської міської державної адміністрації), затвердженого розпорядженням виконавчого органу Київської міської ради (Київської міської державної адміністрації) від 08 жовтня 2013 року № 1810, за поданням Київського міського голови направляю проект рішення Київської міської ради «Про присвоєння назви парку у Солом'янському районі міста Києва».

У відповідності до пункту 3.4 глави 3 розділу VIII Регламенту виконавчого органу Київської міської ради (Київської міської державної адміністрації), затвердженого розпорядженням виконавчого органу Київської міської ради (Київської міської державної адміністрації) від 08 жовтня 2013 року № 1810 інформую, що відповідальними за представлення та супроводження проекту рішення на всіх стадіях розгляду є секретар Комісії з питань найменувань Шибанов Ярослав Миколайович (тел. 235-05-65).

Додатки:
- проект рішення Київради на 2 арк.;
- пояснювальна записка на 2 арк.;
- додаткові матеріали на 22 арк.
- електронна версія зазначеного.

Керівник апарату Дмитро ЗАГУМЕННИЙ

189522

Роман Лелюк
Маріанна Ільницька 235 05 65

08/231-2779/ПР
13.09.2019

№ 2

КИЇВСЬКА МІСЬКА РАДА

VIII СЕСІЯ VIII СКЛИКАННЯ

РІШЕННЯ

_____№_____

ПРОЕКТ

Про перейменування проспекту у Солом'янському районі міста Києва

Відповідно до Законів України «Про місцеве самоврядування в Україні» та «Про присвоєння юридичним особам та об'єктам права власності імен (псевдонімів) фізичних осіб, ювілейних та святкових дат, назв і дат історичних подій», рішення Київської міської ради від 13 листопада 2013 року № 432/9920 «Про затвердження Порядку найменування об'єктів міського підпорядкування, присвоєння юридичним особам та об'єктам міського підпорядкування імен (псевдонімів) фізичних осіб, ювілейних та святкових дат, назв і дат історичних подій у місті Києві», враховуючи протокол засідання Комісії з питань найменувань від 19 лютого 2019 року № 1, Київська міська рада

ВИРІШИЛА:

1. Перейменувати проспект Космонавта Комарова у Солом'янському районі міста Києва на проспект Любомира Гузара.

2. Виконавчому органу Київської міської ради (Київській міській державній адміністрації) здійснити організаційно-правові заходи щодо виконання пункту 1 цього рішення.

3. Департаменту містобудування та архітектури виконавчого органу Київської міської ради (Київської міської державної адміністрації) врахувати в Реєстрі вулиць та інших поіменованих об'єктів у місті Києві положення пунктів 1-2 цього рішення.

4. Внести зміни до офіційного довідника «Вулиці міста Києва», затвердженого рішенням Київської міської ради від 22 січня 2015 року № 34/899 «Про затвердження офіційного довідника «Вулиці міста Києва», відповідно до пункту 1 цього рішення.

5. Контроль за виконанням цього рішення покласти на постійну комісію Київської міської ради з питань місцевого самоврядування, регіональних та міжнародних зв'язків.

Київський міський голова В. Кличко

ПОДАННЯ:

Київський міський голова В. Кличко

ПОГОДЖЕНО:

Заступник голови Київської міської держаної адміністрації М. Хонда

Виконувач обов'язків директора Департаменту суспільних комунікацій виконавчого органу Київської міської ради (Київської міської держаної адміністрації) Т. Гузенко

Постійна комісія Київської міської ради з питань місцевого самоврядування, регіональних та міжнародних зв'язків:

голова постійної комісії О. Березніков

секретар постійної комісії Т. Криворучко

Постійна комісія Київської міської ради з питань культури, туризму та інформаційної політики:

голова постійної комісії В. Муха

секретар постійної комісії О. Поживанов

Начальник управління правового забезпечення діяльності Київської міської ради Г. Гаршина

Пояснювальна записка
до проекту рішення Київської міської ради
«Про перейменування проспекту у Солом'янському районі міста Києва»

1. Обґрунтування необхідності видання рішення.

Відповідно до Законів України «Про місцеве самоврядування в Україні» та «Про присвоєння юридичним особам та об'єктам права власності імен (псевдонімів) фізичних осіб, ювілейних та святкових дат, назв і дат історичних подій», рішення Київської міської ради від 13 листопада 2013 року № 432/9920 «Про затвердження Порядку найменування об'єктів міського підпорядкування, присвоєння юридичним особам та об'єктам міського підпорядкування імен (псевдонімів) фізичних осіб, ювілейних та святкових дат, назв і дат історичних подій у місті Києві», протоколів засідань Комісії з питань найменувань від 13 березня 2018 року № 1 та від 19 лютого 2019 року № 1.

2. Мета і завдання видання рішення.

Мета прийняття рішення – вшанування пам'яті видатного українського релігійного діяча, патріарха – предстоятеля Української Греко-Католицької Церкви, одного із моральних авторитетів українців у 1990—2010-х роках, шляхом перейменування проспекту у Солом'янському районі міста Києва.

3. Загальна характеристика та основні положення проекту рішення.

Департаментом суспільних комунікацій виконавчого органу Київської міської ради (Київської міської державної адміністрації) підготовлено проект рішення Київської міської ради «Про перейменування проспекту у Солом'янському районі міста Києва». Проект рішення містить відомості щодо перейменування проспекту у місті Києві.

4. Стан нормативно-правової бази у даній сфері правового регулювання.

Закон України «Про місцеве самоврядування в Україні»;

Закон України «Про присвоєння юридичним особам та об'єктам права власності імен (псевдонімів) фізичних осіб, ювілейних та святкових дат, назв і дат історичних подій»;

Постанова Кабінету Міністрів України від 24 жовтня 2012 року № 989 «Про затвердження Порядку проведення громадського обговорення під час розгляду питань про присвоєння юридичним особам та об'єктам права власності, які за ними закріплені, об'єктам права власності, які належать фізичним особам, імен (псевдонімів) фізичних осіб, ювілейних та святкових дат, назв і дат історичних подій»;

Рішення Київської міської ради від 13 листопада 2013 року № 432/9920 «Про затвердження Порядку найменування об'єктів міського підпорядкування, присвоєння юридичним особам та об'єктам міського підпорядкування імен (псевдонімів) фізичних осіб, ювілейних та святкових дат, назв і дат історичних подій у місті Києві»;

Розпорядження Київського міського голови від 19 серпня 2014 року № 175 «Про затвердження Порядку проведення у місті Києві громадського обговорення під час розгляду питань про присвоєння юридичним особам та об'єктам права власності імен (псевдонімів) фізичних осіб, ювілейних та святкових дат, назв і дат історичних подій».

5. Фінансово-економічне обґрунтування.

За інформацією Департаменту фінансів виконавчого органу Київської міської ради (Київської міської державної адміністрації) не потребує додаткового виділення коштів з місцевого бюджету.

6. Прогноз соціально-економічних та інших наслідків видання рішення.

Прийняття рішення сприятиме вшануванню пам'яті видатного українського релігійного діяча, патріарха – предстоятеля Української Греко-Католицької Церкви, одного із моральних авторитетів українців у 1990—2010-х роках, а також зміцненню національної свідомості.

7. Суб'єкт подання проекту рішення .

Суб'єктом подання даного проекту рішення є Київський міський голова.

8. Доповідач на пленарному засіданні.

Відповідальним за представлення та супроводження проекту рішення на всіх стадіях розгляду є секретар Комісії з питань найменувань Шибанов Ярослав Миколайович (тел. 235-05-65).

Заступник голови Київської
міської державної адміністрації Марина ХОНДА

Звіт
про підсумки громадського обговорення
щодо перейменування проспекту у Солом'янському районі міста Києва

Відповідно до розпорядження Київського міського голови від 19.08.2014 № 175 «Про затвердження Порядку проведення у місті Києві громадського обговорення під час розгляду питань про присвоєння юридичним особам та об'єктам права власності імен (псевдонімів) фізичних осіб, ювілейних та святкових дат, назв і дат історичних подій» Департаментом суспільних комунікацій разом з Департаментом інформаційно-комунікаційних технологій виконавчого органу Київської міської ради (Київської міської державної адміністрації) забезпечено проведення електронного громадського обговорення проекту рішення Київської міської ради щодо перейменування проспекту у Солом'янському районі міста Києва.

Громадське обговорення проходило з 15 травня до 15 липня 2018 року на єдиному веб-порталі територіальної громади міста в спеціальній рубриці Е-МІСТО – «Громадське обговорення проектів нормативно-правових актів», де кожен користувач мав змогу ознайомитися з запропонованим проектом рішення, висловити свої пропозиції, зауваження, оприлюднити власну редакцію проекту.

Загальні результати обговорення на офіційному веб-порталі Київської міської державної адміністрації:

- перейменувати проспект Космонавта Комарова у Солом'янському районі на проспект Любомира Гузара:

	Голосів	Голосів з IP-адрес, з яких подано більше ніж п'ять голосів по кожному проекту	Без урахування фальсифікованих голосів
проспекту Космонавта Комарова у Солом'янському районі на проспект Любомира Гузара			
Кількість «ЗА»	955	27	928 (85 %)
Кількість «ПРОТИ»	236	73	163 (15 %)
Всього голосів	1191	100	1091

Кількість опублікованих редакцій/пропозицій: 14

Виконувач обов'язків директора
Департаменту суспільних комунікацій Тетяна ГУЗЕНКО

Інформаційна довідка

Проспект Космона́вта Комаро́ва — проспект у Солом'янському районі міста Києва, житловий масив Відрадний. Пролягає від Гарматної вулиці до залізничного шляхопроводу і проспекту Леся Курбаса. Початкова частина проспекту виникла на давньому шляху до села Микільська Борщагівка як продовження Борщагівської вулиці. У 1950–60-ті роки — *Новоборщагівська вулиця*. Фактично проспект сформовано та забудовано на межі 1950—60-х років.

Сучасна назва на честь радянського льотчика-космонавта Володимира Комарова — з 1967 року.

Комаро́в Володи́мир Миха́йлович (16 березня 1927, Москва — 24 квітня 1967) — льотчик-космонавт СРСР, двічі Герой Радянського Союзу (1964, 1967). Загинув під час посадки космічного корабля «Союз-1».

Інженер-полковник, двічі Герой Радянського Союзу (19 жовтня 1964 і 24 квітня 1967). Член КПРС з 1952 року. Нагороджений орденом Леніна, орденом Червоної Зірки і медалями. «Герой Праці» Соціалістичної Республіки В'єтнам. Нагороджений золотою медаллю імені К. Ціолковського АН СРСР і медаллю де Лаво (Міжнародної федерації аеронавтики). Міжнародний комітет з аеронавтики і космічних польотів нагородив його орденом «Роза вітрів» з діамантом. Був вибраний почесним громадянином міст Калуга (Росія) і Нантер (Франція).

Прах Володимира Комарова розміщено в урні Кремлівської стіни на Червоній площі в Москві. Бронзове погруддя встановлено на батьківщині, в Москві.

Любоми́р Гу́зар (26 лютого 1933 — 31 травня 2017) — український релігійний діяч, патріарх-предстоятель Української Греко-Католицької Церкви (2001—2011). Священик (з 1958), єпископ (з 1977), кардинал (з 2001). Верховний архієпископ Львівський (з 2001), Києво-Галицький (з 2005), архієпископ-емерит (з 2011).

Народився у Львові, Польща. Представник українського роду Гузарів. 1944 року виїхав до Австрії, 1949 року — до США. Випускник Католицького університету Америки, Великої Духовної Семінарії Святого Йосафата в Римі, Фордгамського університету. Доктор богослов'я (1972). 1972 року прийняв чернецтво. Був сподвижником Йосипа Сліпого. Голова Львівської архієпархії в Римі (1984—1991).

1993 року повернувся на незалежну Україну, став її громадянином (2002), призначений очільником греко-католицького Києво-Вишгородського екзархату (з 1996). 2005 року повернув резиденцію голів Греко-католицької церкви до Києва після 450-річної перерви. Ініціював побудову Патріаршого собору Воскресіння Христового на київському Лівобережжі. 2011 року вийшов у відставку, передавши свої повноваження Святославу Шевчуку.

Був одним із моральних авторитетів українців у 1990—2010-х роках, членом ініціативної групи «Першого грудня».

Помер у Києві, Україна. Похований у київському Патріаршому соборі. Почесний громадянин Тернополя і Львова.

ПРОТОКОЛ № 1
засідання Комісії з питань найменувань

Дата проведення: 19 лютого 2019 року
Місце проведення: вулиця Хрещатик, 36, кулуари сесійної зали Київської міської ради

Присутні: Хонда М.П., Загуменний Д.М., Шибанов Я.М., Бохняк В.Я., Васильчук В.В., Демська О.М., Збанацький А.Г., Кальницький М.Б., Мартиненко-Кушлянський Т.О., Островський П.В., Пабат О.В., Пинзеник О.О., Подобєд П.К., Славік І.В., Смілка В.А., Терес Н.В.

Відсутні: Бондаренко В.Д., Вербич С.О., Кот С.І., Соловей О.М., Яловий В.Б.

Запрошені: депутати Київської міської ради - Вахель Ю.В., Осадчук А.П., Сиротюк Ю.М., Старостенко Г.В., начальник управління міжнародних зв'язків апарату виконавчого органу Київської міської ради (Київської міської державної адміністрації) Голота Т.А., завідувач сектору правового забезпечення Управління екології та природних ресурсів виконавчого органу Київської міської ради (Київської міської державної адміністрації) Корольова Н.В., представники громадськості – Аболмасова Т.С., Боровік Р.А., Брідня Д.В., Веремій К.А., Калюжна В.І., Костеж С., Кунах Г.Є., Литвинський П.Ю., Марченко В.С., Мельник І.В., Назаренко Ю.Б., Рашидов Сейфулла, Парфьонова О.І., Постоєнко П.В., Прихода Я.В., Ремпінський Я.О., Судейкіна Н.О., Татаровська О.Б., Шершиков А.Д.

Порядок денний:
I. Про результати громадського обговорення перейменування об'єктів міського підпорядкування міста Києва
II. Про перейменування та присвоєння імен юридичним особам
III. Про найменування (присвоєння імен) об'єктів міського підпорядкування
IV. Про перейменування парку ім. Миколи Островського
V. Про найменування об'єктів міського підпорядкування
VI. Про найменування мікрорайону
VII. Про найменування географічних об'єктів
VIII. Про перейменування та присвоєння імен об'єктам міського підпорядкування
IX. Про перейменування вулиць Мініна та Пожарського

I. Про результати громадського обговорення перейменування об'єктів міського підпорядкування міста Києва

1. СЛУХАЛИ: інформацію Департаменту суспільних комунікацій щодо результатів громадського обговорення питань перейменування вулиць, проспекту, площі, парка і провулку, та найменування вулиць, а саме:

- присвоєння парку по вулиці Вінницькій назви Парк захисників України;

ВИРІШИЛИ: враховуючи результати громадського обговорення, підтримати присвоєння парку по вулиці Вінницькій назви Парк захисників України та рекомендувати Київському міському голові внести відповідне подання до Київської міської ради.

ГОЛОСУВАЛИ: «за» - 15, «проти» - 0, «утримались» - 0, відсутній під час голосування Пабат О.В.

- присвоєння вулиці Проектній 13113 у Дарницькому районі назви «вулиця Мілени Рудницької»;

ВИРІШИЛИ: враховуючи результати громадського обговорення, підтримати присвоєння вулиці Проектній 13113 у Дарницькому районі назви «вулиця Мілени Рудницької» та рекомендувати Київському міському голові внести відповідне подання до Київської міської ради.

ГОЛОСУВАЛИ: «за» - 15, «проти» - 0, «утримались» - 0, відсутній під час голосування Пабат О.В.

- найменування вулиці Проектної 13112 у Дарницькому районі на честь Андрія Кизила;

ВИРІШИЛИ: враховуючи результати громадського обговорення, підтримати найменування вулиці Проектної 13112 у Дарницькому районі на честь Андрія Кизила та рекомендувати Київському міському голові внести відповідне подання до Київської міської ради.

ГОЛОСУВАЛИ: «за» - 15, «проти» - 0, «утримались» - 0, відсутній під час голосування Пабат О.В.

- найменування вулиці Проектної 13114 у Дарницькому районі на честь Петра Радзіня;

ВИРІШИЛИ: враховуючи результати громадського обговорення, підтримати найменування вулиці Проектної 13114 у Дарницькому районі на честь Петра Радзіня та рекомендувати Київському міському голові внести відповідне подання до Київської міської ради.

ГОЛОСУВАЛИ: «за» - 15, «проти» - 0, «утримались» - 0, відсутній під час голосування Пабат О.В.

- найменування вулиці Проектної 13119 у Шевченківському районі на честь Аміни Окуєвої;

ВИРІШИЛИ: враховуючи результати громадського обговорення, підтримати найменування вулиці Проектної 13119 у Шевченківському районі

на честь Аміни Окуєвої та рекомендувати Київському міському голові внести відповідне подання до Київської міської ради.

ГОЛОСУВАЛИ: «за» - 15, «проти» - 0, «утримались» - 0, відсутній під час голосування Пабат О.В.

- перейменування вулиці Челябінської у Дніпровському районі на вулицю Любомира Гузара (пропозиція 1);
- перейменування проспекту Космонавта Комарова у Солом'янському районі на проспект Любомира Гузара (пропозиція 2);

ВИРІШИЛИ: враховуючи результати громадського обговорення, підтримати перейменування проспекту Космонавта Комарова у Солом'янському районі на проспект Любомира Гузара та рекомендувати Київському міському голові внести відповідне подання до Київської міської ради.

ГОЛОСУВАЛИ: «за» - 10, «проти» - 0, «утримались» - 3, відсутні під час голосування Бохняк В.Я., Васильчук В.В., Пабат О.В.

- площі Героїв Великої Вітчизняної війни у Печерському районі на площу Героїв Другої світової війни;

ВИРІШИЛИ: оскільки пропозиція про перейменування не підтримана 2/3 присутніх членів комісії, рішення щодо перейменування площі Героїв Великої Вітчизняної війни у Печерському районі на площу Героїв Другої світової війни не прийнято.

ГОЛОСУВАЛИ: «за» - 6, «проти» - 3, «утримались» - 4, відсутні під час голосування Бохняк В.Я., Васильчук В.В., Пабат О.В.

- перейменування вулиці Івана Шевцова у Шевченківському районі на вулицю Василя Макуха;

ВИРІШИЛИ: враховуючи результати громадського обговорення, підтримати перейменування вулиці Івана Шевцова у Шевченківському районі на вулицю Василя Макуха та рекомендувати Київському міському голові внести відповідне подання до Київської міської ради.

ГОЛОСУВАЛИ: «за» - 15, «проти» - 0, «утримались» - 0, відсутній під час голосування Пабат О.В.

- перейменування вулиці Димитрова у Деснянському районі на вулицю Никифора Дровняка;

ВИРІШИЛИ: враховуючи результати громадського обговорення, підтримати перейменування вулиці Димитрова у Деснянському районі на вулицю Никифора Дровняка та рекомендувати Київському міському голові внести відповідне подання до Київської міської ради.

ГОЛОСУВАЛИ: «за» - 14, «проти» - 0, «утримались» - 1, відсутній під час голосування Пабат О.В.

- перейменування вулиці Горького у Деснянському районі на вулицю Тодося Осьмачки;

ВИРІШИЛИ: враховуючи результати громадського обговорення, підтримати перейменування вулиці Горького у Деснянському районі на вулицю Тодося Осьмачки та рекомендувати Київському міському голові внести відповідне подання до Київської міської ради.

ГОЛОСУВАЛИ: «за» - 15, «проти» - 0, «утримались» - 0, відсутній під час голосування Пабат О.В.

- перейменування вулиці Миколи Кузнєцова у Святошинському районі на вулицю Олеся Бабія;

ВИРІШИЛИ: враховуючи результати громадського обговорення, підтримати перейменування вулиці Миколи Кузнєцова у Святошинському районі на вулицю Олеся Бабія та рекомендувати Київському міському голові внести відповідне подання до Київської міської ради.

ГОЛОСУВАЛИ: «за» - 14, «проти» - 0, «утримались» - 2

- перейменування вулиці Маршала Гречка у Подільському районі на вулицю Івана Виговського;

ВИРІШИЛИ: враховуючи результати громадського обговорення, підтримати перейменування вулиці Маршала Гречка у Подільському районі на вулицю Івана Виговського та рекомендувати Київському міському голові внести відповідне подання до Київської міської ради.

ГОЛОСУВАЛИ: «за» - 16, «проти» - 0, «утримались» - 0

- перейменування вулиці Подвойського у Шевченківському районі на вулицю Юрія Глушка;

ВИРІШИЛИ: враховуючи результати громадського обговорення, підтримати перейменування вулиці Подвойського у Шевченківському районі на вулицю Юрія Глушка та рекомендувати Київському міському голові внести відповідне подання до Київської міської ради.

ГОЛОСУВАЛИ: «за» - 16, «проти» - 0, «утримались» - 0

- перейменування вулиці Російської у Дарницькому районі на вулицю Юрія Литвинського;

ВИРІШИЛИ: враховуючи результати громадського обговорення, підтримати перейменування вулиці Російської у Дарницькому районі на вулицю Юрія Литвинського та рекомендувати Київському міському голові внести відповідне подання до Київської міської ради.

ГОЛОСУВАЛИ: «за» - 16, «проти» - 0, «утримались» - 0

- перейменування вулиці Іскрівської у Солом'янському районі на вулицю Джохара Дудаєва;

ВИРІШИЛИ: враховуючи результати громадського обговорення, підтримати перейменування вулиці Іскрівської у Солом'янському районі на

вулицю Джохара Дудаєва та рекомендувати Київському міському голові внести відповідне подання до Київської міської ради.

ГОЛОСУВАЛИ: «за» - 15, «проти» - 1, «утримались» - 0

- перейменування вулиці Народного ополчення у Солом'янському районі на вулицю Святослава Хороброго;

ВИРІШИЛИ: враховуючи результати громадського обговорення, підтримати перейменування вулиці Народного ополчення у Солом'янському районі на вулицю Святослава Хороброго та рекомендувати Київському міському голові внести відповідне подання до Київської міської ради.

ГОЛОСУВАЛИ: «за» - 13, «проти» - 3, «утримались» - 0

- перейменування вулиці Виборзької у Солом'янському районі на вулицю Олекси Тихого;

ВИРІШИЛИ: враховуючи результати громадського обговорення, підтримати перейменування вулиці Виборзької у Солом'янському районі на вулицю Олекси Тихого та рекомендувати Київському міському голові внести відповідне подання до Київської міської ради.

ГОЛОСУВАЛИ: «за» - 12, «проти» - 1, «утримались» - 2, відсутня під час голосування Хонда М.П.

- перейменування вулиці Панельної у Дніпровському районі на вулицю Андрія Аболмасова;

ВИРІШИЛИ: враховуючи результати громадського обговорення, підтримати перейменування вулиці Панельної у Дніпровському районі на вулицю Андрія Аболмасова та рекомендувати Київському міському голові внести відповідне подання до Київської міської ради.

ГОЛОСУВАЛИ: «за» - 15, «проти» - 0, «утримались» - 0, відсутня під час голосування Хонда М.П.

- перейменування вулиці Малоземельної у Дарницькому районі на вулицю Алімпія Галика.

ВИРІШИЛИ: враховуючи результати громадського обговорення, підтримати перейменування вулиці Малоземельної у Дарницькому районі на вулицю Алімпія Галика та рекомендувати Київському міському голові внести відповідне подання до Київської міської ради.

ГОЛОСУВАЛИ: «за» - 14, «проти» - 0, «утримались» - 0, відсутні під час голосування Бохняк В.Я., Хонда М.П.

2. СЛУХАЛИ: інформацію Департаменту суспільних комунікацій щодо результатів громадського обговорення питань перейменування бібліотек міста Києва, а саме:

- бібліотеки імені Валі Котика для дітей Централізованої бібліотечної системи Подільського району на бібліотеку імені Івана Григоровича-Барського;
- бібліотеки імені Саші Чекаліна для дітей на бібліотеку на Пріорці для дітей;
- бібліотеки для дітей імені П. Вершигори на бібліотеку для дітей імені Є. Гуцала;
- бібліотеки для дітей імені В. Кудряшова на бібліотеку для дітей імені В. Нестайка.

ВИРІШИЛИ: враховуючи результати громадського обговорення, підтримати перейменування:

- бібліотеки імені Валі Котика для дітей Централізованої бібліотечної системи Подільського району на бібліотеку імені Івана Григоровича-Барського;
- бібліотеки імені Саші Чекаліна для дітей на бібліотеку на Пріорці для дітей;
- бібліотеки для дітей імені П. Вершигори на бібліотеку для дітей імені Є. Гуцала;
- бібліотеки для дітей імені В. Кудряшова на бібліотеку для дітей імені В. Нестайка

та рекомендувати Київському міському голові внести відповідне подання до Київської міської ради.

ГОЛОСУВАЛИ: «за» - 15, «проти» - 0, «утримались» - 0, відсутня під час голосування Хонда М.П.

3. СЛУХАЛИ: інформацію Департаменту суспільних комунікацій щодо результатів громадського обговорення питання присвоєння Київській дитячій Академії мистецтв імені Михайла Чемберже.

ВИРІШИЛИ: враховуючи результати громадського обговорення, підтримати присвоєння імені Михайла Чемберже Київській дитячій Академії мистецтв та рекомендувати Київському міському голові внести відповідне подання до Київської міської ради.

ГОЛОСУВАЛИ: «за» - 15, «проти» - 0, «утримались» - 0, відсутня під час голосування Хонда М.П.

4. СЛУХАЛИ: інформацію Департаменту суспільних комунікацій щодо результатів громадського обговорення питання присвоєння Київській клінічній лікарні № 17 імені Ольги Авілової.

ВИРІШИЛИ: враховуючи результати громадського обговорення, підтримати присвоєння імені Ольги Авілової Київській клінічній лікарні № 17 та рекомендувати Київському міському голові внести відповідне подання до Київської міської ради.

ГОЛОСУВАЛИ: «за» - 15, «проти» - 0, «утримались» - 0, відсутня під час голосування Хонда М.П.

II. Про перейменування та присвоєння імен юридичним особам (рекомендувати для винесення на громадське обговорення):

5. СЛУХАЛИ: звернення народного депутата України Сюмар В. П. стосовно присвоєння середній загальноосвітній школі № 270 імені її випускника, Героя Небесної Сотні Веремія В.В.

ВИРІШИЛИ: підтримати присвоєння імені її випускника, Героя Небесної Сотні Веремія В.В. середній загальноосвітній школі № 270 та рекомендувати для винесення на громадське обговорення.

ГОЛОСУВАЛИ: «за» - 9, «проти» - 2, «утримались» - 3, відсутні під час голосування Васильчук В.В., Пабат О.В.

6. СЛУХАЛИ: звернення народного депутата України Суслової І. М. стосовно присвоєння імені правителя і хрестителя Київської Русі Володимира Великого ліцею-інтернату № 23 «Кадетський корпус».

ВИРІШИЛИ: підтримати присвоєння ліцею-інтернату № 23 «Кадетський корпус» імені правителя і хрестителя Київської Русі Володимира Великого та рекомендувати для винесення на громадське обговорення.

ГОЛОСУВАЛИ: «за» - 15, «проти» - 0, «утримались» - 0, відсутня під час голосування Хонда М.П.

7. СЛУХАЛИ: звернення Солом'янської районної в місті Києві державної адміністрації стосовно перейменування бібліотеки імені О. Пироговського у Солом'янському районі на бібліотеку «Преображенську» (повторно).

ВИРІШИЛИ: підтримати перейменування бібліотеки імені О. Пироговського у Солом'янському районі на бібліотеку «Преображенську» та рекомендувати для винесення на громадське обговорення.

ГОЛОСУВАЛИ: «за» - 15, «проти» - 0, «утримались» - 0, відсутня під час голосування Хонда М.П.

8. СЛУХАЛИ: звернення Шевченківської районної в місті Києві державної адміністрації стосовно перейменування бібліотеки імені О. Матросова для дітей ЦБС Шевченківського району на бібліотеку імені Анатолія Костецького.

ВИРІШИЛИ: підтримати перейменування бібліотеки імені О. Матросова для дітей ЦБС Шевченківського району на бібліотеку імені Анатолія Костецького та рекомендувати для винесення на громадське обговорення.

ГОЛОСУВАЛИ: «за» - 15, «проти» - 0, «утримались» - 0, відсутня під час голосування Хонда М.П.

III. Про найменування (присвоєння імен) об'єктів міського підпорядкування (рекомендувати для винесення на громадське обговорення):

9. СЛУХАЛИ: звернення постійної комісії Київської міської ради з питань екологічної політики стосовно присвоєння скверу на розі вулиць Зоологічної та Дегтярівської у Шевченківському районі назви «Мюнхенський».

ВИРІШИЛИ: підтримати присвоєння скверу на розі вулиць Зоологічної та Дегтярівської у Шевченківському районі назви «Мюнхенський» та рекомендувати для винесення на громадське обговорення.

ГОЛОСУВАЛИ: «за» - 15, «проти» - 0, «утримались» - 0, відсутня під час голосування Хонда М.П.

10. СЛУХАЛИ: звернення Посольства Азербайджанської Республіки в Україні стосовно присвоєння імені Мусліма Магомаєва скверу на перехресті вулиці Січових Стрільців та непарної сторони вулиці В'ячеслава Чорновола.

ВИРІШИЛИ: підтримати присвоєння імені Мусліма Магомаєва скверу на перехресті вулиці Січових Стрільців та непарної сторони вулиці В'ячеслава Чорновола та рекомендувати для винесення на громадське обговорення.

ГОЛОСУВАЛИ: «за» - 13, «проти» - 0, «утримались» - 2, відсутня під час голосування Хонда М.П.

11. СЛУХАЛИ: Звернення Управління екології та природних ресурсів виконавчого органу Київської міської ради (Київської міської державної адміністрації) щодо присвоєння імені Павла Шеремета скверу на розі вулиць Рейтарська та Стрілецька у Шевченківському районі.

ВИРІШИЛИ: підтримати присвоєння імені Павла Шеремета скверу на розі вулиць Рейтарська та Стрілецька у Шевченківському районі та рекомендувати для винесення на громадське обговорення.

ГОЛОСУВАЛИ: «за» - 12, «проти» - 0, «утримались» - 3, відсутня під час голосування Хонда М.П.

IV. Про перейменування парку ім. Миколи Островського (рекомендувати для винесення на громадське обговорення):

12. СЛУХАЛИ: звернення Спілки ветеранів Афганістану Солом'янського району м. Києва стосовно перейменування парку ім. Миколи Островського у Солом'янському районі на парк Захисників України.

ВИРІШИЛИ: враховуючи, що Комісія рекомендувала (за результатами громадського обговорення) Київському міському голові внести до Київської міської ради подання про найменування на честь Захисників України парку на вулиці Вінницькій у Солом'янському районі, зняти питання з розгляду.

ГОЛОСУВАЛИ: «за» - 13, «проти» - 1, «утримались» - 1, відсутня під час голосування Хонда М.П.

13. СЛУХАЛИ: звернення Національного університету «Києво-Могилянська академія» стосовно перейменування парку ім. Миколи Островського у Солом'янському районі на честь видатного українського поета-неокласика, вченого, літературознавця, перекладача, педагога Миколи Зерова.

ВИРІШИЛИ: підтримати перейменування парку ім. Миколи Островського у Солом'янському районі на честь видатного українського поета-неокласика, вченого, літературознавця, перекладача, педагога Миколи Зерова та рекомендувати для винесення на громадське обговорення.

ГОЛОСУВАЛИ: «за» - 13, «проти» - 1, «утримались» - 1, відсутня під час голосування Хонда М.П.

V. Про найменування об'єктів міського підпорядкування (рекомендувати для винесення на громадське обговорення):

14. СЛУХАЛИ: пропозицію секретаря Комісії з питань найменувань щодо присвоєння новій вулиці Проектна 13118 імені відомого українського письменника Олеся Бердника.

ВИРІШИЛИ: підтримати присвоєння новій вулиці Проектна 13118 у Святошинському районі імені відомого українського письменника Олеся Бердника та рекомендувати для винесення на громадське обговорення.

ГОЛОСУВАЛИ: «за» - 15, «проти» - 0, «утримались» - 0, відсутня під час голосування Хонда М.П.

15. СЛУХАЛИ: звернення ТОВ «Студія «Кінороб» щодо присвоєння новому провулку Проектний 13120 імені Гарета Джонса.

ВИРІШИЛИ: підтримати присвоєння новому провулку Проектний 13120 у Шевченківському районі імені Гарета Джонса та рекомендувати для винесення на громадське обговорення.

ГОЛОСУВАЛИ: «за» - 14, «проти» - 0, «утримались» - 1, відсутня під час голосування Хонда М.П.

16. СЛУХАЛИ: звернення гр. Мартиненка-Кушлянського Т. О. щодо присвоєння безіменному провулку з проектною назвою «провулок Островського» у Дарницькому районі назви «провулок Якова Щоголева».

ВИРІШИЛИ: підтримати присвоєння безіменному провулку з проектною назвою «провулок Островського» у Дарницькому районі назви «провулок Якова Щоголева» та рекомендувати для винесення на громадське обговорення.

ГОЛОСУВАЛИ: «за» - 15, «проти» - 0, «утримались» - 0, відсутня під час голосування Хонда М.П.

VI. Про найменування мікрорайонів:

17. СЛУХАЛИ: звернення депутата Київської міської ради Таранова А. В. та мешканців мікрорайону стосовно присвоєння назви «Турецьке містечко» мікрорайону в Солом'янському районі.

ВИРІШИЛИ: оскільки пропозиція про перейменування не підтримана 2/3 присутніх членів комісії, рішення щодо присвоєння назви «Турецьке містечко» мікрорайону в Солом'янському районі не прийнято.

ГОЛОСУВАЛИ: «за» - 6, «проти» - 5, «утримались» - 4, відсутня під час голосування Хонда М.П.

18. СЛУХАЛИ: звернення депутата Київської міської ради Костюшка О. П. стосовно присвоєння назви «Кадетський гай» мікрорайону в Солом'янському районі.

ВИРІШИЛИ: оскільки пропозиція про перейменування не підтримана 2/3 присутніх членів комісії, рішення щодо присвоєння назви «Турецьке містечко» мікрорайону в Солом'янському районі не прийнято.

ГОЛОСУВАЛИ: «за» - 0, «проти» - 11, «утримались» - 4, відсутня під час голосування Хонда М.П.

VII. Про найменування географічних об'єктів:

19. СЛУХАЛИ: звернення Спілки інвалідів Великої Вітчизняної війни, збройних сил і малозабезпечених в місті Києві стосовно найменування озер у мікрорайоні Красний хутір Дарницького району, а саме:

- озеро Червоне;
- озеро Хуторське;
- озеро Джерельце. (Повторно)

ВИРІШИЛИ: доопрацювати питання, враховуючи озвучені членами Комісії альтернативні варіанти назв, запропонувати ініціаторам найменування озер внести спільні пропозиції на наступне засідання Комісії.

ГОЛОСУВАЛИ: «за» - 15, «проти» - 0, «утримались» - 0, відсутня під час голосування Хонда М.П.

VIII. Про перейменування та присвоєння імен юридичним особам (рекомендувати для винесення на громадське обговорення):

20. СЛУХАЛИ: звернення Київської міської організації Українського добровільного історико-просвітницького правозахисного благодійного Товариства «Меморіал» імені Василя Стуса стосовно найменування безіменної площі між вулицями Євгена Свестюка та Раїси Окіпної у Дніпровському районі на честь видатного журналіста, правозахисника та дисидента Сергія Набоки.

ВИРІШИЛИ: підтримати найменування безіменної площі між вулицями Євгена Свестюка та Раїси Окіпної у Дніпровському районі на честь видатного журналіста, правозахисника та дисидента Сергія Набоки та рекомендувати для винесення на громадське обговорення.

ГОЛОСУВАЛИ: «за» - 15, «проти» - 0, «утримались» - 0, відсутня під час голосування Хонда М.П.

21. СЛУХАЛИ: звернення гр. Ремпінського Я. О. та мешканців вулиці стосовно перейменування вулиці Олександра Бойченка у Дніпровському районі на вулицю Анатолія Солов'яненка.

ВИРІШИЛИ: підтримати перейменування вулиці Олександра Бойченка у Дніпровському районі на вулицю Анатолія Солов'яненка та рекомендувати для винесення на громадське обговорення.

ГОЛОСУВАЛИ: «за» - 15, «проти» - 0, «утримались» - 0, відсутня під час голосування Хонда М.П.

22. СЛУХАЛИ: звернення депутата Київської міської ради Криворучка Т. Г. та колективне звернення мешканців вулиці стосовно перейменування вулиці Курнатовського у Дніпровському та Деснянському районах на честь Остафія Дашкевича.

ВИРІШИЛИ: підтримати перейменування вулиці Курнатовського у Дніпровському та Деснянському районах на честь Остафія Дашкевича та рекомендувати для винесення на громадське обговорення.

ГОЛОСУВАЛИ: «за» - 15, «проти» - 0, «утримались» - 0 , відсутній під час голосування Пабат О.В.

23. СЛУХАЛИ: Звернення народного депутата України Луценка І. В. стосовно перейменування вулиць:

- вулиці Курнатовського у Дніпровському та Деснянському районах на вулицю Павла Полуботка;

ВИРІШИЛИ: не підтримати перейменування вулиці Курнатовського у Дніпровському та Деснянському районах на вулицю Павла Полуботка, оскільки вирішено підтримати перейменування вулиці Курнатовського у Дніпровському та Деснянському районах на честь Остафія Дашкевича.

ГОЛОСУВАЛИ: «за» - 15, «проти» - 0, «утримались» - 0, відсутня під час голосування Хонда М.П.

- вулиці Московської у Солом'янському районі на вулицю Григорія Гуляницького.

ВИРІШИЛИ: підтримати перейменування вулиці Московської у Солом'янському районі на вулицю Григорія Гуляницького та рекомендувати для винесення на громадське обговорення.

ГОЛОСУВАЛИ: «за» - 15, «проти» - 0, «утримались» - 0, відсутня під час голосування Хонда М.П.

24. СЛУХАЛИ: звернення народного депутата України Петренка О. М. стосовно перейменування вулиці Молодогвардійської у Солом'янському районі на честь Володимира Сікевича.

ВИРІШИЛИ: підтримати перейменування вулиці Молодогвардійської у Солом'янському районі на честь Володимира Сікевича та рекомендувати для винесення на громадське обговорення.

ГОЛОСУВАЛИ: «за» - 16, «проти» - 0, «утримались» - 0

25. СЛУХАЛИ: звернення Уповноваженого Президента України у справах кримськотатарського народу М. Джемілєва, Меджлісу кримськотатарського народу та Державного підприємства «Кримський Дім» стосовно перейменування вулиць в Дарницькому районі, а саме:

- вулиці Сормовської на вулицю Ісмаїла Гаспринського;

ВИРІШИЛИ: підтримати перейменування вулиці Сормовської на вулицю Ісмаїла Гаспринського та рекомендувати для винесення на громадське обговорення.

ГОЛОСУВАЛИ: «за» - 14, «проти» - 0, «утримались» - 1, відсутня під час голосування Хонда М.П.

- вулиці Костянтина Заслонова на вулицю Амет-Хана Султана.

ВИРІШИЛИ: підтримати перейменування вулиці Костянтина Заслонова на вулицю Амет-Хана Султана та рекомендувати для винесення на громадське обговорення.

ГОЛОСУВАЛИ: «за» - 14, «проти» - 0, «утримались» - 1, відсутня під час голосування Хонда М.П.

26. СЛУХАЛИ: звернення Творчого об'єднання дитячих письменників Національної спілки письменників України стосовно перейменування вулиці Цулукідзе на вулицю Наталі Забіли.

ВИРІШИЛИ: підтримати перейменування вулиці Цулукідзе на вулицю Наталі Забіли та рекомендувати для винесення на громадське обговорення.

ГОЛОСУВАЛИ: «за» - 15, «проти» - 0, «утримались» - 0, відсутня під час голосування Хонда М.П.

27. СЛУХАЛИ: звернення гр. Мартиненка-Кушлянського Т. О. щодо перейменування вулиць та провулків, а саме:

- вулиці Павленка у Святошинському районі на вулицю Христини Сушко;

ВИРІШИЛИ: підтримати перейменування вулиці Павленка у Святошинському районі на вулицю Христини Сушко та рекомендувати для винесення на громадське обговорення.

ГОЛОСУВАЛИ: «за» - 15, «проти» - 0, «утримались» - 0, відсутня під час голосування Хонда М.П.

- провулку Павленка у Святошинському районі на провулок Мовчунівський;

ВИРІШИЛИ: підтримати перейменування провулку Павленка у Святошинському районі на провулок Мовчунівський та рекомендувати для винесення на громадське обговорення.

ГОЛОСУВАЛИ: «за» - 15, «проти» - 0, «утримались» - 0, відсутня під час голосування Хонда М.П.

- вулиці Костюка у Святошинському районі на вулицю Професора Ейхельмана;

ВИРІШИЛИ: підтримати перейменування вулиці Костюка у Святошинському районі на вулицю Професора Ейхельмана та рекомендувати для винесення на громадське обговорення.

ГОЛОСУВАЛИ: «за» - 15, «проти» - 0, «утримались» - 0, відсутня під час голосування Терес Н.В.

- вулиці Петра Заломова у Солом'янському районі на вулицю Феофіла Яновського;

ВИРІШИЛИ: підтримати перейменування вулиці Петра Заломова у Солом'янському районі на вулицю Феофіла Яновського та рекомендувати для винесення на громадське обговорення.

ГОЛОСУВАЛИ: «за» - 15, «проти» - 0, «утримались» - 0, відсутня під час голосування Терес Н.В.

28. СЛУХАЛИ: звернення гр. Князев Н. М. стосовно перейменування Тверського тупика у Печерському районі на честь Василя Поточняка.

ВИРІШИЛИ: зняти питання з розгляду у зв'язку із відсутністю заявника.

ГОЛОСУВАЛИ: «за» - 15, «проти» - 0, «утримались» - 0, відсутня під час голосування Терес Н.В.

IX. Про перейменування вулиць Мініна та Пожарського (рекомендувати для винесення на громадське обговорення):

29. СЛУХАЛИ: звернення громадської організації «Центр генеалогічних досліджень, м. Київ» стосовно перейменування вулиць у Дніпровському районі, а саме:

- вулиці Мініна на вулицю Олександра Лазаревського;
- вулиці Пожарського на вулицю Дмитра Багалія.

ВИРІШИЛИ: підтримати перейменування вулиць у Дніпровському районі, а саме:

- вулиці Мініна на вулицю Олександра Лазаревського;
- вулиці Пожарського на вулицю Дмитра Багалія

та рекомендувати для винесення на громадське обговорення.

ГОЛОСУВАЛИ: «за» - 15, «проти» - 0, «утримались» - 0, відсутня під час голосування Терес Н.В.

30. СЛУХАЛИ: звернення гр. Яворівського В. О. стосовно перейменування вулиць у Дарницькому районі, а саме:

- вулиці Мініна на вулицю Анатолія Дімарова;
- вулиці Пожарського на вулицю Павла Загребельного.

ВИРІШИЛИ: у зв'язку з ухваленням рішення по п.29 порядку денного засідання зняти питання з розгляду.

Голова комісії Марина ХОНДА

Секретар комісії Ярослав ШИБАНОВ

ПРОТОКОЛ № 1
засідання комісії з питань найменувань

Дата проведення: 13 березня 2018 року
Місце проведення: вулиця Хрещатик, 36, к.512

Присутні: Резніков О.Ю., Шибанов Я.М., Бенюк Б.М., Бохняк В.Я., Вербич С.О., Демська О.М., Кальницький М.Б., Мельник І.В., Подобєд П.К., Смілка В.А., Терес Н.В., Тимченко О.В., Хонда М.П.

Відсутні: Березницька Л.І., Білокінь С.І., Збанацький А.Г., Мартиненко-Кушлянський Т.О.

Запрошені: заступник міського голови – секретар Київської міської ради Прокопів В.В., депутати Київської міської ради – Гусовський С.М., Осадчук А.П., начальник Центрального управління військової служби правопорядку по місту Києву і Київській області – військовий комендант міста Києва Плахтій В.М., начальник відділу правового забезпечення Департаменту охорони здоров'я Шестерненкова О.С., представники громадськості – Андрійчук С.В., Велімовський А.Р., Дьомін М.І., Карпій Д.В., Куруз В.В., Лапшина Л.Ю., Лубківський Д.Р., Любека Р.М., Медведєв В.К., Неділько С.В., Овчаренко В.Є., Островський П.В., Поздишев С.О., Редька І.В., Ремпінський Я., Степанчук О.М., Судейкіна Н.О.

Порядок денний:
I. Про хід та результати громадського обговорення перейменування об'єктів міського підпорядкування міста Києва
II. Про вшанування пам'яті видатного українського культурного, релігійного, громадського та освітнього діяча XX-XXI століття, верховного архієпископа Києво-Галицького – предстоятеля Української Греко-католицької церкви Любомира Гузара
III. Про перейменування площі
IV. Про перейменування об'єктів міського підпорядкування

I. Про хід та результати громадського обговорення перейменування об'єктів міського підпорядкування міста Києва

1. СЛУХАЛИ: інформацію секретаря Комісії Шибанова Я.М. щодо результатів громадського обговорення перейменування вулиць, провулків, парку, площі та присвоєння імені бібліотеці, а саме::

- вулиці Олександра Бойченка на вулицю Українського Пласту;

ВИРІШИЛИ: враховуючи результати громадського обговорення, підтримати перейменування вулиці Олександра Бойченка на вулицю Українського Пласту та рекомендувати Київському міському голові внести відповідне подання до Київської міської ради.

ГОЛОСУВАЛИ: «за» - 10, «проти» - 0, «утримались» - 3.

- вулиці Желябова у Шевченківському районі на честь Марії Капніст;

ВИРІШИЛИ: враховуючи результати громадського обговорення, підтримати перейменування вулиці Желябова у Шевченківському районі на честь Марії Капніст та рекомендувати Київському міському голові внести відповідне подання до Київської міської ради.

ГОЛОСУВАЛИ: «за» - 13, «проти» - 0, «утримались» - 0.

- вулиці Кіровської у Святошинському районі на вулицю Старицької-Черняхівської;

ВИРІШИЛИ: враховуючи результати громадського обговорення, підтримати перейменування вулиці Кіровської у Святошинському районі на вулицю Старицької- Черняхівської та рекомендувати Київському міському голові внести відповідне подання до Київської міської ради.

ГОЛОСУВАЛИ: «за» - 13, «проти» - 0, «утримались» - 0.

- вулиці Клінічної у Солом'янському районі на вулицю Геннадія Книшова;

ВИРІШИЛИ: враховуючи результати громадського обговорення, не підтримати перейменування вулиці Клінічної у Солом'янському районі на вулицю Геннадія Книшова.

ГОЛОСУВАЛИ: «за» - 12, «проти» - 1, «утримались» - 0.

- вулиці Курської у Солом'янському районі на вулицю Геннадія Воробйова;

ВИРІШИЛИ: підтримати перейменування вулиці Курської у Солом'янському районі на вулицю Геннадія Воробйова та рекомендувати Київському міському голові внести відповідне подання до Київської міської ради.

ГОЛОСУВАЛИ: «за» - 13, «проти» - 0, «утримались» - 0.

- вулиці Мельникова у Шевченківському районі на честь Юрія Іллєнка;

ВИРІШИЛИ: враховуючи результати громадського обговорення, підтримати перейменування вулиці Мельникова у Шевченківському районі на честь Юрія Іллєнка та рекомендувати Київському міському голові внести відповідне подання до Київської міської ради.

ГОЛОСУВАЛИ: «за» - 12, «проти» - 1, «утримались» - 0.

- вулиці Невської у Шевченківському районі на вулицю Нивську;

ВИРІШИЛИ: враховуючи результати громадського обговорення, підтримати перейменування вулиці вулиці Невської у Шевченківському районі на вулицю Нивську та рекомендувати Київському міському голові внести відповідне подання до Київської міської ради.

ГОЛОСУВАЛИ: «за» - 13, «проти» - 0, «утримались» - 0.

- вулиці Павла Пестеля у Шевченківському районі на вулицю Братства тарасівців;

ВИРІШИЛИ: враховуючи результати громадського обговорення, підтримати перейменування вулиці Павла Пестеля у Шевченківському районі на вулицю Братства тарасівців та рекомендувати Київському міському голові внести відповідне подання до Київської міської ради.

ГОЛОСУВАЛИ: «за» - 13, «проти» - 0, «утримались» - 0.

- вулиці Олександра Сабурова у Деснянському районі на вулицю Сержа Лифаря;

ВИРІШИЛИ: враховуючи результати громадського обговорення, підтримати перейменування вулиці Олександра Сабурова у Деснянському районі на вулицю Сержа Лифаря та рекомендувати Київському міському голові внести відповідне подання до Київської міської ради.

ГОЛОСУВАЛИ: «за» - 13, «проти» - 0, «утримались» - 0.

- вулиці Тверської на вулицю Єжи Ґедройця;

ВИРІШИЛИ: враховуючи результати громадського обговорення, підтримати перейменування вулиці Тверської на вулицю Єжи Ґедройця та рекомендувати Київському міському голові внести відповідне подання до Київської міської ради.

ГОЛОСУВАЛИ: «за» - 12, «проти» - 0, «утримались» - 1.

- парку імені Миколи Островського у Солом'янському районі в «Етнопарк «Вишиванка»;

ВИРІШИЛИ: враховуючи результати громадського обговорення, не підтримати перейменування парку імені Миколи Островського у Солом'янському районі в Етнопарк «Вишиванка».

ГОЛОСУВАЛИ: «за» - 13, «проти» - 0, «утримались» - 0.

- площі Червона Пресня у Подільському районі на площу Щекавицька;

ВИРІШИЛИ: враховуючи результати громадського обговорення, підтримати перейменування площі Червона Пресня у Подільському районі на площу Щекавицька та рекомендувати Київському міському голові внести відповідне подання до Київської міської ради.

ГОЛОСУВАЛИ: «за» - 13, «проти» - 0, «утримались» - 0.

- провулку Баумана у Шевченківському районі на провулок Фузиків;
ВИРІШИЛИ: враховуючи результати громадського обговорення, підтримати перейменування провулку Баумана у Шевченківському районі на провулок Фузиків та рекомендувати Київському міському голові внести відповідне подання до Київської міської ради.
ГОЛОСУВАЛИ: «за» - 13, «проти» - 0, «утримались» - 0.

- провулку Невського у Шевченківському районі на провулок Нивський;
ВИРІШИЛИ: враховуючи результати громадського обговорення, підтримати перейменування провулку Невського у Шевченківському районі на провулок Нивський та рекомендувати Київському міському голові внести відповідне подання до Київської міської ради.
ГОЛОСУВАЛИ: «за» - 13, «проти» - 0, «утримались» - 0.

- бібліотеці № 156 у Дарницькому районі присвоїти ім'я Миколи Руденка;
ВИРІШИЛИ: враховуючи результати громадського обговорення, підтримати присвоєння бібліотеці № 156 у Дарницькому районі імені Миколи Руденка та рекомендувати Київському міському голові внести відповідне подання до Київської міської ради.
ГОЛОСУВАЛИ: «за» - 13, «проти» - 0, «утримались» - 0.

II. Про вшанування пам'яті видатного українського культурного, релігійного, громадського та освітнього діяча XX-XXI століття, верховного архієпископа Києво-Галицького – предстоятеля Української Греко-католицької церкви Любомира Гузара

2. СЛУХАЛИ: звернення гр. Мельника І.В. стосовно перейменування вулиці Челябинської на честь видатного українського культурного, релігійного, громадського та освітнього діяча XX-XXI століття, верховного архієпископа Києво-Галицького – предстоятеля Української Греко-католицької церкви Любомира Гузара.

3. СЛУХАЛИ: звернення депутата Київської міської ради Пинзеник О. О. щодо перейменування проспекту Космонавта Комарова у Солом'янському районі на честь Блаженнійшого Любомира Гузара.

СЛУХАЛИ: пропозицію голови Комісії щодо винесення на громадське обговорення обох пропозицій про перейменування.

ВИРІШИЛИ: підтримати вшанування пам'яті видатного українського культурного, релігійного, громадського та освітнього діяча XX-XXI століття, верховного архієпископа Києво-Галицького – предстоятеля Української Греко-католицької церкви Любомира Гузара шляхом перейменування вулиці (проспекту) та рекомендувати для винесення на громадське обговорення двох

пропозицій (про перейменування вулиці Челябинська та проспекту Космонавта Комарова).

ГОЛОСУВАЛИ: «за» - 13, «проти» - 0, «утримались» - 0.

III. Про перейменування площі

4. СЛУХАЛИ: звернення депутата Київської міської ради Осадчука А. П. стосовно перейменування площі Героїв Великої Вітчизняної війни на площу Героїв Другої світової війни.

ВИРІШИЛИ: підтримати перейменування площі Героїв Великої Вітчизняної війни на площу Героїв Другої світової війни та рекомендувати для винесення на громадське обговорення.

ГОЛОСУВАЛИ: «за» - 13, «проти» - 0, «утримались» - 0.

IV. Про перейменування об'єктів міського підпорядкування

1. СЛУХАЛИ: звернення громадської організації «Спілка ветеранів антитерористичної операції Солом'янського району міста Києва» щодо присвоєння парку по вулиці Вінницькій назви «Парк – меморіал на честь захисників України».

ВИРІШИЛИ: підтримати присвоєння парку по вулиці Вінницькій назви Парк захисників України та рекомендувати для винесення на громадське обговорення.

ГОЛОСУВАЛИ: «за» - 13, «проти» - 0, «утримались» - 0.

Голова комісії О.Резніков

Секретар комісії Я.Шибанов

Шановний пане Київський Міський Голово!

Шановні пані та панове депутати Київської Міської Ради!

Дозвольте надати до Вашого відома і розгляду зауваження з приводу запропонованого **перейменування вулиці Мельникова на вулицю Юрія Іллєнка** (згідно з остаточними результатами громадського Інтернет-обговорення 23.10.2017–23.12.2017, це перейменування підтримали 67% учасників, не підтримали 33%, але сумарна кількість тих, хто брав участь у загальноміському обговоренні, склала лише 2217 осіб).

По-перше, назва вулиці Мельникова через трагічні події доби нацистської окупації Києва 1941–1943 рр., безумовно, **набула історичного значення**. Ця назва фігурує в сумно відомому наказі гітлерівських окупантів до київських євреїв, поширеному в Києві напередодні 29 вересня 1941 р. Саме по вулиці Мельникова тисячі приречених людей йшли до місця своєї загибелі – Бабиного Яру. В подальшому з цією вулицею пов'язано проведення мітингів пам'яті, встановлення монументів і пам'ятних знаків, традиційна жалібна хода на вшанування жертв нацизму. Таким чином, заміна цієї, широко відомої в світі, назви іншою, не дотичною до згаданих подій, може бути сприйнята як незрозумілий крок до вилучення трагедії Бабиного Яру з суспільної пам'яті. Можу засвідчити, що таке занепокоєння поділяють не лише співробітники Національного історико-меморіального заповідника «Бабин Яр» (відповідний лист від 14 вересня 2017 р. № 017-129 за підписом Генерального директора заповідника надійшов до Комісії з питань найменувань), але й численні представники громадських організацій та міжнародної спільноти – учасники експертних обговорень концепції меморіалу в Бабиному Ярі.

По-друге, назва вулиці Мельникова пов'язана з пам'яттю про громадський рух 1890-х рр. у Києві, очолюваний робітником-українцем Ювеналієм Мельниковим – мешканцем цієї вулиці (тоді Великої Дорогожицької). Робітничий гурток, що його організував Ю. Мельников заради згуртування та просвіти робітників і ремісників, зазнавав переслідувань з боку російського царату і, зрештою, був розігнаний жандармерією (сам Ю. Мельников помер у засланні в 1900 р.). Не хотілося б, щоб Київська Міська Рада створювала перед своїми виборцями враження неповаги до пам'яті про соціальну боротьбу трудівників Києва за кращі умови праці й життя (зрозуміло, що ці події за своїм часом не можуть мати відношення до злочинів комуністичного режиму після 1917 р.).

Мушу також відзначити, що під час громадського обговорення у вигляді інтернет-голосування на сайті КМДА відбувалися дії, що можуть поставити під сумнів об'єктивність результату. З одного боку, кількість так званих сфальсифікованих (поданих понад встановлену квоту для одної IP-

адреси) голосів як проти, так і за перейменування загалом склала 561 голос. По-друге, впродовж останніх годин двомісячного голосування можна було спостерігати раптове, відверто організоване надходження кількох сотень голосів «за» (яке, власне, й визначило остаточний результат), що важко назвати інакше як маніпулюванням процедурою обговорення.

Не маючи принципових заперечень проти увічнення в будь-який інший спосіб пам'яті відомого українського кінематографіста й громадського діяча Юрія Іллєнка, прошу зберегти історичну назву вулиці Мельникова і відхилити запропоноване перейменування, або, заради досягнення об'єктивних показників, повернути пропозицію про перейменування вул. Мельникова на вул. Юрія Іллєнка для повторного громадського обговорення.

Зі щирою повагою

член Комісії з питань найменувань
при Київському міському голові

Михайло Кальницький,
дослідник історії м. Києва

13 березня 2018 р.

Заступник міського голови –
секретар Київської міської ради

Березнікову О. І.
Мусі В. В.
Гаршиній Г. А.

Прошу розглянути проект рішення від 13.09.2019 №08/231-2779/ПР в установленому порядку.

Пихтіній О. М.

Для контролю за проходженням та тиражування

Юнаковій С. М.
Хонді М. П. – до відома

В.ПРОКОПІВ

"13 " вересня 2019 року
№ 08/231 – 2779/ПР

08/231-2779/ПР
13.09.2019

УКРАЇНА

ВИКОНАВЧИЙ ОРГАН КИЇВСЬКОЇ МІСЬКОЇ РАДИ (КИЇВСЬКА МІСЬКА ДЕРЖАВНА АДМІНІСТРАЦІЯ)

вул. Хрещатик, 36, м. Київ, 01044, тел. (044) 202 71 29, (044) 202 75 58, факс 202 76 41, e-mail: kmda@kma.gov.ua
Контактний центр міста Києва (044) 15 51 Код ЄДРПОУ 00022527
E-mail для електронних звернень громадян: zvernen@kma.gov.ua

13.09.2019 № 009-114р

на № _____ від _____

Київська міська рада

СУПРОВІДНИЙ ЛИСТ

Відповідно до статей 26, 29 Регламенту Київської міської ради, затвердженого рішенням Київської міської ради від 07 липня 2016 року № 579/579, глави 3 розділу VIII Регламенту виконавчого органу Київської міської ради (Київської міської державної адміністрації), затвердженого розпорядженням виконавчого органу Київської міської ради (Київської міської державної адміністрації) від 08 жовтня 2013 року № 1810, за поданням Київського міського голови направляю проект рішення Київської міської ради «Про перейменування проспекту у Солом'янському районі міста Києва».

У відповідності до пункту 3.4 глави 3 розділу VIII Регламенту виконавчого органу Київської міської ради (Київської міської державної адміністрації), затвердженого розпорядженням виконавчого органу Київської міської ради (Київської міської державної адміністрації) від 08 жовтня 2013 року № 1810, інформую, що відповідальними за представлення та супроводження проекту рішення на всіх стадіях розгляду є секретар Комісії з питань найменувань Шибанов Ярослав Миколайович (тел. 235-05-65).

Додатки:
- проект рішення Київради на 2 арк.;
- пояснювальна записка на 2 арк.;
- додаткові матеріали на 23 арк.
- електронна версія зазначеного.

Керівник апарату Дмитро ЗАГУМЕННИЙ

189521

Роман Лелюк
Маріанна Ільницька 235 05 65

08/231 – 2782/ПР
13.09.2019

№ 3

КИЇВСЬКА МІСЬКА РАДА

IX СЕСІЯ VIII СКЛИКАННЯ

РІШЕННЯ

_____№_____

ПРОЕКТ

Про перейменування комунального закладу «Театрально-видовищний заклад культури «Актор»

Відповідно до статті 26 Закону України «Про місцеве самоврядування в Україні», Закону України «Про культуру», Закону України «Про театри і театральну справу», наказу Міністерства культури України від 18 липня 2019 року № 556 «Про надання статусу академічного творчому колективу комунального закладу «Театрально-видовищний заклад культури «Актор», Київська міська рада

ВИРІШИЛА:

1. Перейменувати комунальний заклад «Театрально-видовищний заклад культури «Актор» (ЄДРПОУ 02173495) у комунальний заклад «Театрально-видовищний заклад культури «Київський академічний театр «Актор».
2. Виконавчому органу Київської міської ради (Київській міській державній адміністрації) затвердити зміни до Положення про комунальний заклад «Театрально-видовищний заклад культури «Актор».
3. Контроль за виконанням цього рішення покласти на постійну комісію Київської міської ради з питань культури, туризму та інформаційної політики.

Київський міський голова **В. Кличко**

ПОДАННЯ:

Депутат Київської міської ради Вікторія МУХА

ПОГОДЖЕННЯ:

Постійна комісія Київської міської ради
з питань культури, туризму та
інформаційної політики

Голова Вікторія МУХА

Секретар Олександр ПОЖИВАНОВ

Начальник управління правового забезпечення
діяльності Київської міської ради Ганна ГАРШИНА

ПОЯСНЮВАЛЬНА ЗАПИСКА

до проекту рішення Київської міської ради «Про перейменування комунального закладу «Театрально-видовищний заклад культури «Актор»

1. Обґрунтування необхідності прийняття рішення.

Комунальний заклад «Театрально-видовищний заклад культури «Актор» заснований у 1987 році народним артистом України, провідним актором Національного академічного театру російської драми імені Лесі Українки та зіркою вітчизняного кіноматографу Валентином Шестопаловим. У 1994 році Державне комунальне підприємство «Театр Актор» було перереєстроване у неприбутковий заклад культури, підпорядкований Шевченківській Раді депутатів м. Києва.

На підставі розпорядження виконавчого органу Київської міської ради (Київській міській державній адміністрації) від 19 червня 2019 року № 1111 «Про порушення клопотання щодо надання статусу академічного творчому колективу комунального закладу «Театрально-видовищний заклад культури «Актор», Міністерство культури України 18 липня 2019 року видало наказ № 556 щодо надання статусу академічного творчому колективу комунального закладу «Театрально-видовищний заклад культури «Актор».

2. Мета і завдання прийняття рішення.

Метою даного проекту рішення є врегулювання питань, пов'язаних з діяльністю комунального закладу «Театрально-видовищний заклад культури «Актор».

3. Загальна характеристика та основні положення проекту рішення.

Проект рішення складається із преамбули та трьох пунктів.

Пункт 1 пропонує перейменувати комунальний заклад «Театрально-видовищний заклад культури «Актор» у комунальний заклад «Театрально-видовищний заклад культури «Київський академічний театр «Актор».

Пункт 2 делегує виконавчому органу Київської міської ради (Київській міській державній адміністрації) затвердити зміни до Положення про комунальний заклад «Театрально-видовищний заклад культури «Актор».

Пунктом 3 пропонується покласти контроль за виконанням цього рішення на постійну комісію Київської міської ради з питань культури, туризму та інформаційної політики.

4. Стан нормативно-правової бази у даній сфері правового регулювання.

Стаття 26 Закону України «Про місцеве самоврядування в Україні»,

Закон України «Про культуру»,

Закон України «Про театри і театральну справу»,

наказ Міністерства культури України від 18 липня 2019 року № 556 «Про надання статусу академічного творчому колективу комунального закладу «Театрально-видовищний заклад культури «Актор».

5. Фінансово-економічне обґрунтування.

Прийняття цього рішення не потребує додаткового фінансування з бюджету міста Києва на 2019 рік.

У зв'язку з наданням Міністерством культури України театру статусу академічного, є можливість у 2020 році збільшити заробітну плату працівникам театру

з коефіцієнтом до 2.

Додаткові кошти по КПКВК 2414020 будуть передбачені в бюджетному запиті Департаменту культури виконавчого органу Київської міської ради (Київської міської державної адміністрації) на 2020 рік із відповідними розрахунками.

6. Прогноз соціально-економічних та інших наслідків прийняття рішення.

Прийняття цього рішення дозволить врегулювати питання, пов'язані з діяльністю комунального закладу «Театрально-видовищний заклад культури «Актор».

7. Суб'єкт подання проекту рішення.

Суб'єктом подання та доповідачем на пленарному засіданні цього рішення є депутат Київської міської ради, голова постійної комісії Київської міської ради з питань культури, туризму та інформаційної політики Муха Вікторія Вячеславівна.

Депутат Київської міської ради Вікторія МУХА

МІНІСТЕРСТВО КУЛЬТУРИ УКРАЇНИ

НАКАЗ

(дата) 18.07.2019 № 556

м. Київ

Про надання статусу академічного творчому колективу комунальний заклад «Театрально-видовищний заклад культури «Актор»

У межах повноважень, визначених Положенням про Міністерство культури України, затвердженим постановою Кабінету Міністрів України від 03 вересня 2014 року № 495, та на підставі пункту 3 Положення про надання статусу академічного творчим колективам України, затвердженого Указом Президента України від 20 серпня 2001 року № 644 (із змінами), Положення про Експертну комісію Міністерства культури України з питань надання статусу академічного творчим колективам України, затвердженого наказом Міністерства культури України від 12.07.2012 № 741, зареєстрованого в Міністерстві юстиції України 30 липня 2012 р. за № 1288/21600, рішення Експертної комісії Міністерства культури України з питань надання статусу академічного творчим колективам України (протокол № 2 від 16.07.2019 р.)

Н А К А З У Ю :

1. Надати статус академічного творчому колективу комунального закладу «Театрально-видовищний заклад культури «Актор» і надалі іменувати його комунальний заклад «Театрально-видовищний заклад культури «Київський академічний театр «Актор».

2. Узяти до уваги, що відповідно до пункту 6 Положення про надання статусу академічного творчим колективам України, затвердженого Указом Президента України від 20 серпня 2001 року № 644 (із змінами), творчий колектив може бути позбавлений статусу академічного в разі, якщо він втрачає показники діяльності, передбачені у пункті 2 цього Положення.

МІНІСТЕРСТВО КУЛЬТУРИ УКРАЇНИ Ідентифікаційний код 37533703 ВІДДІЛ ДОКУМЕНТООБІГУ ТА ОРГАНІЗАЦІЙНОГО ЗАБЕЗПЕЧЕННЯ м. КИЇВ

Міністр **Євген НИЩУК**

УКРАЇНА

ВИКОНАВЧИЙ ОРГАН КИЇВСЬКОЇ МІСЬКОЇ РАДИ
(КИЇВСЬКА МІСЬКА ДЕРЖАВНА АДМІНІСТРАЦІЯ)

ДЕПАРТАМЕНТ КУЛЬТУРИ

бульв. Т.Шевченка, 3, Київ, 01004, тел.: (044) 279-61-09, (044) 279-59-64,
e-mail: dk@kievcity.gov.ua Код ЄДРПОУ 02231933

10.09.2019 № 08/-5031
На № _____ від _____

Голові постійної комісії Київської міської ради з питань культури, туризму та інформаційної політики
В. МУСІ

Шановна Вікторіє В'ячеславівно!

В Департаменті культури виконавчого органу Київської міської ради (Київської міської державної адміністрації) в робочому порядку опрацьовано ініційований Вами проект рішення Київської міської ради «Про перейменування комунального закладу «Театрально-видовищний заклад культури «Актор» та повідомляємо.

При формуванні бюджету на 2020 рік Департаментом культури будуть враховані відповідні видатки для забезпечення функціонування зазначеного закладу.

З повагою

Директор

Діна ПОПОВА

Олена Сільніча
279 47 38

08/231-2782/ПР
13.09.2019

ДЕПУТАТ

КИЇВСЬКОЇ МІСЬКОЇ РАДИ VIII СКЛИКАННЯ

"13" вересня 2019 р. № 08/279-068-552

Заступнику міського голови –
секретарю Київської міської ради
ПРОКОПІВУ В.В.

Шановний Володимире Володимировичу!

Відповідно до статті 19 Закону України «Про статус депутатів місцевих рад» та регламенту Київської міської ради, затвердженого рішенням Київської міської ради від 07.07.2016 року № 579/579, направляю проект рішення «Про перейменування комунального закладу «Театрально-видовищний заклад культури «Актор» для подальшого розгляду в установленому порядку.

Додатки:

- проект рішення Київської міської ради на 1 арк., в 1 прим.,
- пояснювальна записка до проекту рішення на 2 арк., в 1 прим.

З повагою
Депутат Київської міської ради **Вікторія МУХА**

Заступник міського голови –
секретар Київської міської ради N 3

Муха В. В.
Гаршиній Г. А.

Прошу розглянути проект рішення від 13.09.2019 №08/231-2782/ПР в установленому порядку.

Пихтіній О. М.

Для контролю за проходженням та тиражування

Юнаковій С. М.
Лазор Л. В.
Мондриївському В. М. - до відома

В.ПРОКОПІВ

"13 " вересня 2019 року
№ 08/231 – 2782/ПР

УКРАЇНА

ВИКОНАВЧИЙ ОРГАН КИЇВСЬКОЇ МІСЬКОЇ РАДИ
(КИЇВСЬКА МІСЬКА ДЕРЖАВНА АДМІНІСТРАЦІЯ)

ДЕПАРТАМЕНТ КУЛЬТУРИ

Дод 3

бульв. Т.Шевченка, 3, Київ, 01004, тел.: (044) 279-61-09, (044) 279-59-64,
e-mail: dk@kievcity.gov.ua Код ЄДРПОУ 02231933

10.09.2019 № 060-5031
На № _____ від _____

Голові постійної комісії Київської міської ради з питань культури, туризму та інформаційної політики
В. МУСІ

Шановна Вікторіє В'ячеславівно!

В Департаменті культури виконавчого органу Київської міської ради (Київської міської державної адміністрації) в робочому порядку опрацьовано ініційований Вами проект рішення Київської міської ради «Про перейменування комунального закладу «Театрально-видовищний заклад культури «Актор» та повідомляємо.

При формуванні бюджету на 2020 рік Департаментом культури будуть враховані відповідні видатки для забезпечення функціонування зазначеного закладу.

З повагою

Директор Діна ПОПОВА

Олена Сільніча
279 47 38

08/231-1892/ПР
23.05.2019

КИЇВСЬКА МІСЬКА РАДА

IX СЕСІЯ VIII СКЛИКАННЯ

РІШЕННЯ

_____№_____

Про затвердження Порядку організації та проведення недержавних масових заходів релігійного, культурно-просвітницького, спортивного, видовищного та іншого характеру в місті Києві

Відповідно до частини 15 статті 22 Закону України «Про столицю України – місто-герой Київ», з метою впорядкування діяльності пов'язаної з організацією та проведенням недержавних масових заходів релігійного, культурно-просвітницького, спортивного, видовищного та іншого характеру в місті Києві Київська міська рада

ВИРІШИЛА:

1. Затвердити Порядок організації та проведення недержавних масових заходів релігійного, культурно-просвітницького, спортивного, видовищного та іншого характеру в місті Києві згідно з додатком.

2. Визнати такими, що втратили чинність рішення Київської міської ради:

від 24 червня 1999 року № 317/418 «Про визначення порядку організації та проведення у м. Києві недержавних масових громадських заходів політичного, культурно-просвітницького, спортивного, видовищного та іншого характеру»;

від 29 червня 2000 року № 225/946 «Про особливості організації і проведення культурно-масових заходів та загальнодержавних свят в центральній частині м. Києва»;

від 24 жовтня 2002 року № 97/257 «Про внесення змін та доповнень до рішення Київської міської ради від 24 червня 1999 року № 317/418»;

від 21 жовтня 2004 року № 664/2074 «Про внесення змін до рішення Київради від 24.06.99 № 317/418 «Про визначення порядку організації та проведення у Києві недержавних масових громадських заходів політичного, культурно-просвітницького, спортивного, видовищного та іншого характеру»;

від 28 грудня 2004 року № 1063/2473 «Про внесення змін до рішення Київради від 24.06.99 № 317/418 «Про визначення порядку організації та проведення у Києві недержавних масових громадських заходів політичного, культурно-просвітницького, спортивного, видовищного та іншого характеру»;

від 26 травня 2005 року № 391/2966 «Про внесення змін до рішення Київради від 24.06.99 № 317/418 «Про визначення порядку організації та проведення у Києві недержавних масових громадських заходів політичного, культурно-просвітницького, спортивного, видовищного та іншого характеру»;

від 17 листопада 2005 року № 388/2849 «Про внесення змін до рішення Київради від 24.06.99 № 317/418 «Про визначення порядку організації та проведення у м. Києві недержавних масових громадських заходів політичного, культурно-просвітницького, спортивного, видовищного та іншого характеру»;

від 02 грудня 2010 року № 270/5082 «Про внесення змін до рішення Київради від 29.06.00 № 225/946 «Про особливості організації і проведення культурно-масових заходів та загальнодержавних свят у центральній частині м. Києва»;

від 31 березня 2011 року № 99/5486 «Про внесення змін до рішення Київради від 29.06.00 № 225/946 «Про особливості організації і проведення культурно-масових заходів та загальнодержавних свят в центральній частині м. Києва».

3. Офіційно оприлюднити це рішення в порядку, встановленому законодавством України.

4. Рішення набирає чинності з дня його офіційного оприлюднення, але не раніше 01 вересня 2019 року.

5. Заявки на проведення масових заходів релігійного, культурно-просвітницького, спортивного, видовищного та іншого характеру в місті Києві, подані до набрання чинності цим рішенням та не розглянуті на момент набрання ним чинності, розглядаються відповідно до вимог Порядку організації та проведення недержавних масових заходів релігійного, культурно-просвітницького, спортивного, видовищного та іншого характеру в місті Києві, затвердженого згідно з пунктом 1 цього рішення.

6. Контроль за виконанням цього рішення покласти на виконавчий орган Київської міської ради (Київську міську державну адміністрацію).

Київський міський голова В. Кличко

ПОДАННЯ:

Перший заступник голови Київської міської державної адміністрації — М. Поворозник

Керівник апарату виконавчого органу Київської міської ради (Київської міської державної адміністрації) — Д. Загуменний

Начальник відділу координації та моніторингу проведення масових заходів у місті Києві та реалізації проектів — К. Воронін

ПОГОДЖЕННЯ:

Заступник голови Київської міської державної адміністрації — Д. Давтян

Заступник голови Київської міської державної адміністрації — В. Мондриївський

Заступник голови Київської міської державної адміністрації — В. Непоп

Заступник голови Київської міської державної адміністрації — П. Пантелеєв

Заступник голови Київської міської державної адміністрації з питань здійснення самоврядних повноважень — В. Слончак

Заступник голови Київської міської державної адміністрації з питань здійснення самоврядних повноважень — М. Хонда

Заступник керівника апарату – начальник юридичного управління апарату виконавчого органу Київської міської ради (Київської міської державної адміністрації) — Л. Верес

Постійна комісія Київської міської ради з питань торгівлі, підприємництва та регуляторної політики
голова — О. Бродський
секретар — О. Овраменко

Постійна комісія Київської міської ради з питань культури, туризму та інформаційної політики
голова — В. Муха
секретар — О. Поживанов

Начальник управління забезпечення діяльності заступника міського голови – секретаря Київської міської ради — Г. Гаршина

Додаток
до рішення Київської міської ради
від _____ № _____

ПОРЯДОК
організації та проведення недержавних масових заходів релігійного, культурно-просвітницького, спортивного, видовищного та іншого характеру в місті Києві

1. Загальні положення

1.1. Порядок організації та проведення недержавних масових заходів релігійного, культурно-просвітницького, спортивного, видовищного та іншого характеру в місті Києві (далі – Порядок) розроблено відповідно до Конституції України, законів України «Про місцеве самоврядування в Україні», «Про столицю України - місто-герой Київ», «Про культуру», «Про фізичну культуру і спорт», «Про забезпечення санітарного та епідемічного благополуччя населення» та інших нормативно-правових актів.

1.2. Цей Порядок визначає процедуру організації та проведення в місті Києві недержавних масових заходів релігійного, культурно-просвітницького, спортивного, видовищного та іншого характеру (далі – масові заходи).

Для цілей цього Порядку під масовими заходами іншого характеру розуміються також кіно- та відеозйомки.

1.3. Дія цього Порядку не поширюється на організацію та проведення:

мирних зібрань (зборів, мітингів, походів і демонстрацій) гарантованих статтею 39 Конституції України;

зйомок інформаційних сюжетів представниками засобів масової інформації.

1.4. Терміни, що вживаються у Порядку:

заявка на проведення масового заходу в місті Києві – документ, встановленого зразка (додаток до Порядку), який надсилається до виконавчого органу Київської міської ради (Київської міської державної адміністрації) та підтверджує наміри організатора масового заходу провести масовий захід;

розпорядження про проведення масового заходу – документ, виданий у встановленому порядку виконавчим органом Київської міської ради (Київською міською державною адміністрацією) про проведення масового заходу;

організатори масового заходу – юридичні особи (резиденти або нерезиденти) незалежно від форми власності, фізичні особи, фізичні особи - підприємці, які є ініціаторами та відповідальними за проведення заходу і здійснюють організаційне, фінансове та інше забезпечення його проведення у встановленому порядку.

Не можуть бути організаторами масового заходу фізичні особи: молодше 18 років; визнані у встановленому законом порядку недієздатними; утримуються під вартою або в перебувають у місцях позбавлення волі; юридичні особи, публічна діяльність яких заборонена в судовому порядку або в інший законний спосіб;

учасники масового заходу – фізичні особи, які на засадах добровільності перебувають у публічному (громадському) місці з метою вираження чи задоволення своїх інтересів економічного, соціального, культурного, релігійного та/або іншого характеру.

2. Загальні вимоги щодо проведення масових заходів у місті Києві

2.1. Масові заходи проводяться з дотриманням норм законодавства, місцевих нормативних актів, в тому числі, державних санітарних норм та правил, Правил благоустрою міста Києва, затверджених рішенням Київської міської ради від 25 грудня 2008 року № 1051/1051 (далі – Правила благоустрою міста Києва) та рішення Київської міської ради від 04 вересня 2014 року № 55/55 «Про заборону проведення заходів та видовищ з використанням піротехнічних виробів на території міста Києва», зокрема:

використання звукопідсилюючої апаратури під час проведення масових заходів здійснюється з урахуванням вимог розділу XI Правил благоустрою міста Києва;

час проведення масових заходів визначається з врахуванням вимог розділу XII Правил благоустрою міста Києва. Кіно- та відеозйомки можуть проводитись в будь який час доби за умови дотримання вимог дотримання тиші у нічний час поблизу житлових будинків, об'єктів соціальної сфери та закладів охорони здоров'я;

розміщення малих архітектурних форм та тимчасових споруд торговельного, побутового, соціально-культурного та іншого призначення для здійснення підприємницької діяльності у місцях, визначених для проведення масових заходів, здійснюється згідно з вимогами XIII Правил благоустрою міста Києва;

забороняється на території міста Києва на час проведення в Україні заходів із забезпечення національної безпеки і оборони, відсічі і стримування збройної агресії Російської Федерації у Донецькій та Луганській областях, проведення феєрверків, салютів та інших розважальних заходів і видовищ з використанням піротехнічних виробів та інших засобів піротехніки.

2.2. Проведення масових заходів розважального характеру на Алеї Героїв Небесної Сотні та вулиці Трьохсвятительській в межах Стіни пам'яті загиблих Героїв забороняється.

2.3. Проведення масових заходів біля культових споруд додатково узгоджується з представниками релігійних організацій на балансі яких, перебувають такі споруди.

2.4. Підготовка спортивних споруд та спеціально відведених місць для проведення спортивних та культурно-масових заходів здійснюється відповідно до постанови Кабінету Міністрів України від 18 грудня 1998 року № 2025 «Про порядок підготовки спортивних споруд та інших спеціально відведених місць для проведення масових спортивних та культурно-видовищних заходів».

2.5. Проведення масових заходів на об'єктах з обмеженим доступом здійснюється відповідно до Закону України «Про державну охорону органів державної влади України та посадових осіб» .

3. Розробка розпорядження про проведення масового заходу

3.1. Розпорядження про проведення масового заходу розробляється та видається за наявності, в сукупності або окремо, таких підстав:

необхідності обмеження чи заборони руху транспортних засобів, тимчасової зміни маршрутів або графіку роботи громадського транспорту;

необхідності розміщення малих архітектурних форм, тимчасових споруд торговельного, побутового, соціально-культурного та іншого призначення для здійснення підприємницької діяльності, тимчасових технічних конструкцій під час проведення масового заходу;

необхідності залучення структурних підрозділів виконавчого органу Київської міської ради (Київської міської державної адміністрації) до підготовки та/або організації проведення масового заходу.

3.2. У разі відсутності підстав визначених в пункті 3.1. цього Порядку, розпорядження про проведення масового заходу не видається, а масовий захід проводиться з дотриманням процедур, передбачених п.4.3. цього Порядку.

4. Ініціативи щодо проведення масових заходів та порядок їх розгляду

4.1. Масові заходи, що плануються до проведення на території міста Києва за ініціативи виконавчого органу Київської міської ради (Київської міської державної адміністрації), його структурних підрозділів та районних в місті Києві державних адміністрацій та частково або в повному обсязі фінансуються за рахунок коштів бюджету міста Києва, визначаються Єдиним календарним планом масових заходів в місті Києві (далі - Календарний план), який затверджується розпорядженням виконавчого органу Київської міської ради (Київської міської державної адміністрації) на відповідний рік.

Календарний план на наступний рік формується до 25 грудня поточного року апаратом виконавчого органу Київської міської ради (Київської міської державної адміністрації) за пропозиціями структурних підрозділів

виконавчого органу Київської міської ради (Київської міської державної адміністрації), районних в місті Києві державних адміністрацій, підприємств, установ, організацій поданими до 01 грудня поточного року.

Календарний план містить: назву масового заходу, дату, час та місце його проведення, структурний підрозділ, за ініціативою якого захід включений до Календарного плану.

У разі необхідності, зміни до Календарного плану можуть бути внесені протягом року, в установленому порядку.

4.2. Заявка на проведення масового заходу в місті Києві подається організатором масового заходу до апарату виконавчого органу Київської міської ради (Київської міської державної адміністрації) (далі – уповноважений орган) не пізніше ніж за 45 робочих днів до запланованої дати проведення масового заходу, у разі необхідності розробки та видання розпорядження про проведення масового заходу.

Уповноважений орган в термін до 5 робочих днів опрацьовує заявку на проведення масового заходу в місті Києві та документи, що додаються до неї, перевіряє зазначену в ній інформацію на предмет її повноти та відповідності вимогам цього Порядку та за результатами опрацювання готує відповідь про можливість проведення масового заходу, необхідність розробки та видання розпорядження про проведення масового заходу або про вмотивовану відмову у проведенні масового заходу з підстав, передбачених п. 6.1. цього Порядку.

Відповідь направляється організатору масового заходу за вказаною ним поштовою адресою/адресою електронної пошти або вручається особисто протягом двох робочих днів з моменту прийняття рішення.

4.3. Заявка на проведення масового заходу в місті Києві подається до уповноваженого органу організатором масового заходу не пізніше ніж за 15 робочих днів до запланованої дати проведення масового заходу у разі відсутності підстав для розробки та видання розпорядження про проведення масового заходу, визначених в пункті 3.1. цього Порядку.

Уповноважений орган в термін до 5 робочих днів опрацьовує заявку на проведення масового заходу в місті Києві та документи, що додаються до неї, перевіряє зазначену в ній інформацію на предмет її повноти та відповідності вимогам цього Порядку, за результатами опрацювання готує відповідь про погодження проведення масового заходу або вмотивовану відмову у проведенні масового заходу з підстав, передбачених п. 6.1. цього Порядку.

Відповідь направляється організатору масового заходу за вказаною ним поштовою адресою/адресою електронної пошти або вручається особисто протягом двох робочих днів з моменту прийняття рішення.

5. Документи, що подаються організатором масового заходу до уповноваженого органу

5.1. Для ініціювання проведення масового заходу організатор масового заходу подає уповноваженому органу заявку на проведення масового заходу в місті Києві, яка містить:

інформацію про організатора масового заходу (найменування організатора, місце його знаходження, номер контактного телефону);

інформацію про масовий захід (назва масового заходу, форма, мета, місце проведення масового заходу або його маршрут, дата та час його початку та закінчення);

організаційні питання забезпечення масового заходу (використання технічних засобів, необхідність розміщення малих архітектурних форм, тимчасових споруд торговельного, побутового, соціально-культурного та іншого призначення для здійснення підприємницької діяльності, тимчасових технічних конструкцій під час проведення масового заходу, дата, час їх монтажу та демонтажу, дата, час проведення репетицій, передбачувана кількість учасників, необхідність обмеження або заборони руху транспортних засобів, тимчасова зміна маршрутів громадського транспорту, необхідність залучення структурних підрозділів виконавчого органу Київської міської ради (Київської міської державної адміністрації) до підготовки та організації проведення масового заходу, контактні дані особи, відповідальної за проведення заходу).

Заявка на проведення масового заходу в місті Києві підписується організатором масового заходу або уповноваженою ним особою. У разі підписання заявки уповноваженою особою, до заявки надається оригінал документа, що підтверджує повноваження такої особи.

5.2. У разі необхідності розробки та видання розпорядження про проведення масового заходу, до заявки на проведення масового заходу в місті Києві додається схема організації території проведення масового заходу.

Схема організації території проведення масового заходу (далі – схема організації території) із зазначенням на ній розміщення малих архітектурних форм, тимчасових споруд торговельного, побутового, соціально-культурного та іншого призначення для здійснення підприємницької діяльності, тимчасових технічних конструкцій у місцях, визначених для проведення масових заходів розробляється організатором масового заходу.

У разі проведення масових заходів за адресами, перелік яких затверджується розпорядженням виконавчого органу Київської міської ради (Київської міської державної адміністрації), схеми організації територій розробляються на підставі типових схем, затверджених розпорядженням виконавчого органу Київської міської ради (Київської міської державної адміністрації).

Схема організації території має містити схематично-графічну інформацію щодо розташування, розміщення, експлуатації наступних об'єктів, але не виключно: сценічних конструкцій, парканів та бар'єрів, технічних конструкцій, тентів та наметів, евакуаційних виходів, санітарно-гігієнічних зон (туалетів, об'єктів передбачених для обслуговування персоналу, зберігання,

приготування, обробки їжі), об'єктів підвищеної небезпеки (мангалів, елементів живлення, ліній високої напруги, місць підключення до стаціонарних елементів живлення), об'єктів з утримуючим баластом.

У разі здійснення торгівлі під час проведення масового заходу, схема організації території має містити схему організації торгівельного процесу під час проведення масового заходу.

Схема організації території розробляється у форматі А3 з чітким зображеннями та контактними даними розробника і підписом замовника – організатора масового заходу.

6. Підстави для відмови у проведенні масового заходу

6.1. Уповноважений орган відмовляє у проведенні масового заходу якщо:

6.1.1. Масовий захід заплановано провести в місці та в час, в якому на момент подання заявки на проведення масового заходу в місті Києві, погоджено проведення іншого масового заходу.

6.1.2. Порушено строки подачі заявки на проведення масового заходу в місті Києві, передбачені в розділі 4 цього Порядку.

6.1.3. Інформація подана у заявці на проведення масового заходу в місті Києві неповна та /або не відповідає вимогам до документів, зазначеним у розділі 5 цього Порядку.

6.1.4. Час та місце проведення масового заходу визначені в заявці на проведення масового заходу в місті Києві співпадають з місцем проведення офіційного заходу під час відзначення загальнодержавних свят, відповідно до указів Президента України, постанов або розпоряджень Кабінету Міністрів України, розпоряджень виконавчого органу Київської міської ради (Київської міської державної адміністрації).

6.1.5. Введено надзвичайний або воєнний стан, що поширюється на територію міста Києва, або обмежень, пов'язаних з оголошенням Днів жалоби.

6.1.6. Проведення масового заходу може призвести до порушення громадського порядку та санітарно-гігієнічних норм, створення перешкод у роботі підприємств, установ, організацій всіх форм власності чи загрожуватиме нормальному життєзабезпеченню населення, життю, здоров'ю та безпеці громадян.

6.1.7. Організатор масового заходу неодноразово порушував (не виконував) вимоги цього Порядку під час проведення ним попередніх масових заходів.

6.1.8. Проведення масового заходу потребує обмеження чи заборони руху транспортних засобів на ділянці вулично-дорожньої мережі, яка немає альтернативних шляхів об'їзду, або призведе до припинення роботи міського пасажирського транспорту загального користування без можливості організації його руху за зміненою схемою.

6.2. За наявності підстав для відмови, у проведенні масового заходу, передбачених пунктами 6.1.1., 6.1.4 та. 6.1.8. цього Порядку, уповноважений орган пропонує провести масовий захід в іншому місці або в інший час.

У разі прийняття одного із запропонованих варіантів організатори масового заходу підтверджують свою згоду поданням нової заявки на проведення масового заходу в місті Києві.

7. Обов'язки організатора масових заходів, учасників масових заходів, уповноваженого органу

7.1. Організатор масового заходу зобов'язаний:

укласти із підприємствами, установами, організаціями угоди, необхідні для забезпечення проведення масового заходу та добровільного страхування відповідальності організатора масового заходу під час його проведення;

забезпечити дотримання місця, форми, часу та мети проведення масового заходу, зазначених у заявці на проведення масового заходу в місті Києві;

дотримуватись вимог Правил благоустрою міста Києва, затверджених рішенням Київської міської ради від 25 грудня 2008 року № 1051/1051, рішення Київської міської ради від 23 грудня 2010 року № 413/5225 «Про деякі питання з упорядкування в м. Києві роздрібної торгівлі алкогольними, слабоалкогольними напоями, вином столовим, пивом (крім безалкогольного) та тютюновими виробами», рішення Київської міської ради від 04 вересня 2014 року № 55/55 «Про заборону проведення заходів та видовищ з використанням піротехнічних виробів на території міста Києва» під час підготовки та проведення масового заходу;

забезпечити організаційне, технічне та фінансове забезпечення проведення масового заходу;

забезпечити дотримання Державних санітарних норм та правил утримання територій населених місць, затверджених наказом Міністерства охорони здоров'я України від 17 березня 2011 року № 145, зареєстрованим в Міністерстві юстиції України від 05 квітня 2011 року за № 457/19195 та інших

санітарно-гігієнічних вимог, норм протипожежної безпеки та громадського порядку в місці та під час підготовки і проведення масового заходу;

забезпечити безпеку учасників масового заходу під час його проведення;

Уповноважені особи організатора масового заходу повинні мати при собі під час проведення масового заходу документи, що посвідчують їх особу.

Організатор масового заходу несе відповідальність за організацію та проведення масового заходу в цілому, у тому числі за зміст, програму, тему або сюжет масового заходу, відповідно до законодавства України.

7.2. Учасники масового заходу зобов'язані:

дотримуватись громадського порядку під час проведення масового заходу;

виконувати всі законні вимоги організаторів масового заходу, уповноважених ними осіб, працівників поліції та інших посадових осіб, які здійснюють заходи з охорони громадського порядку;

виконувати вимоги щодо заборони мати при собі зброю та інші засоби, спеціально призначені для фізичного ушкодження, а також вибухові, займисті, радіоактивні, отруйні та інші небезпечні речовини, засоби наглядової агітації, які принижують честь та гідність інших громадян.

7.3. Уповноважений орган забезпечує:

підготовку та направлення організатору масового заходу відповіді про можливість проведення масового заходу, необхідність видання розпорядження про проведення масового заходу, погодження проведення масового заходу або про вмотивовану відмову в його проведенні;

розробку та погодження проекту розпорядження про проведення масового заходу у місті Києві з відповідними структурними підрозділами виконавчого органу Київської міської ради (Київської міської державної адміністрації), районними в місті Києві державними адміністраціями, іншими зацікавленими особами відповідно до вимог Регламенту виконавчого органу Київської міської ради (Київської міської державної адміністрації);

інформування територіальних органів Національної поліції та патрульної поліції та, у разі потреби, територіальних підрозділів Державної служби України з надзвичайних ситуацій або інших державних органів про проведення заходу;

контроль за дотриманням вимог цього Порядку.

З метою контролю за дотриманням вимог цього Порядку представники уповноваженого органу мають право бути присутніми при підготовці та проведенні масових заходів у місці та під час проведення масового заходу без узгодження з організатором масового заходу.

7.4. Матеріальні збитки, що були завдані під час проведення масових заходів підлягають відшкодуванню у встановленому законодавством України порядку.

7.5. Невиконання вимог цього Порядку організаторами масових заходів, учасниками масових заходів, уповноваженим органом, тягне за собою відповідальність, передбачену законодавством України.

Київський міський голова Віталій КЛИЧКО

Додаток
до Порядку організації та проведення недержавних масових заходів релігійного, культурно-просвітницького, спортивного, видовищного та іншого характеру в місті Києві

Апарат виконавчого органу Київської міської ради (Київської міської державної адміністрації)

Заявка на проведення масового заходу в місті Києві

1.
найменування організатора (ПІБ фізичної особи/найменування юридичної особи):
2.
адреса організатора масового заходу, номер контактного телефону, адреса електронної пошти:
3.
назва масового заходу, його форма:
4.
мета масового заходу
5.
місце проведення масового заходу та/або його маршрут
6.
наявність спонсорів, партнерів заходу (вказується найменування компанії та/або осіб)
7.
дата, час (початок\закінчення) проведення масового заходу
8.
цільова аудиторія заходу
9.
чи проводився вами, як організатором, масовий захід в минулому, якщо так, вкажіть дату, місце і час проведення, та його назву :
10.
використання технічних засобів
11
необхідність розміщення малих архітектурних форм, тимчасових споруд торговельного, побутового, соціально-культурного та іншого призначення для здійснення підприємницької діяльності, тимчасових технічних конструкцій під час проведення масового заходу (вкажіть тип, розміри (висота, ширина, глибина, навантаження))
12.

12.
наявність обладнання для приготування їжі (грилі, мангали) (вказується тип приладів, наявність та кількість пропанових/газових грилів (або інших приладів), вугільних, електричних).
13.
наявність генераторів та/або інших елементів живлення
14.
наявність торгівлі на заході, якщо так, які группи товарів маються на меті реалізації (їжа, напої, сувенірна продукція, книжки, одяг або інше зазначити)
15.
дата, час (початок\закінчення) монтажу\демонтажу конструкцій зазначених в п.11
16.
дата, час (початок\закінчення) проведення репетицій
17.
передбачувана кількість учасників
18.
обмеження (заборона) руху транспортних засобів, тимчасова зміна маршрутів та часу роботи громадського транспорту (додати схему)
19.
потреба у видачі спеціальних дозволів для пересування транспортних засобів під час перекриття руху
20.
необхідність залучення структурних підрозділів виконавчого органу Київської міської ради (Київської міської державної адміністрації) до підготовки та організації проведення масового заходу
21.
наявність охорони під час заходу (так/ні)
22.
наявність медичного персоналу під час заходу (так/ні)
23.
відповідальний (відповідальні) за проведення заходу: прізвище, ім'я, по батькові, місце його реєстрації, документ, що посвідчує особу (додати копію); номер контактного телефону

Нагадування:** ***Чи додали ви схему організації території ?

Чи вказали ви всі контактні данні?

Чи заповнили ви всі данні заявки?

Гарантуємо повну відповідальність за організацію та проведення масового заходу

Дата _____

Посада **(підпис)** **П.І.Б.**

ПОЯСНЮВАЛЬНА ЗАПИСКА
до проекту рішення Київської міської ради

Про затвердження Порядку організації та проведення недержавних масових заходів релігійного, культурно-просвітницького, спортивного, видовищного та іншого характеру в місті Києві»

1. Обґрунтування необхідності прийняття рішення

Відповідно до частини 15 статті 22 Закону України «Про столицю України – місто-герой Київ», додатковим правом Київської міської ради, яке пов'язане зі здійсненням містом Києвом столичних функцій є визначення порядку організації та проведення недержавних масових громадських заходів політичного, релігійного, культурно-просвітницького, спортивного, видовищного та іншого характеру.

Виходячи з вищезазначеного, існує необхідність у врегулюванні даного виду громадської активності.

2. Мета прийняття рішення

Метою прийняття даного рішення є впорядкування діяльності пов'язаної з організацією та проведенням недержавних масових заходів релігійного, культурно-просвітницького, спортивного, видовищного та іншого характеру в місті Києві.

3. Загальна характеристика та основні положення проекту рішення

Проект рішення складається з шести пунктів, якими передбачено:

- затвердження Порядок організації та проведення недержавних масових заходів релігійного, культурно-просвітницького, спортивного, видовищного та іншого характеру в місті Києві;
- втрата чинності рішеннь Київської міської ради:

від 24 червня 1999 року № 317/418 «Про визначення порядку організації та проведення у м. Києві недержавних масових громадських заходів політичного, культурно-просвітницького, спортивного, видовищного та іншого характеру»;

від 29 червня 2000 року № 225/946 «Про особливості організації і проведення культурно-масових заходів та загальнодержавних свят в центральній частині м. Києва»;

від 24 жовтня 2002 року № 97/257 «Про внесення змін та доповнень до рішення Київської міської ради від 24 червня 1999 року № 317/418»;

від 21 жовтня 2004 року № 664/2074 «Про внесення змін до рішення Київради від 24.06.99 № 317/418 «Про визначення порядку організації та проведення у Києві недержавних масових громадських заходів політичного, культурно-просвітницького, спортивного, видовищного та іншого характеру»;

від 28 грудня 2004 року № 1063/2473 «Про внесення змін до рішення Київради від 24.06.99 № 317/418 «Про визначення порядку організації та проведення у Києві недержавних масових громадських заходів політичного, культурно-просвітницького, спортивного, видовищного та іншого характеру»;

від 26 травня 2005 року № 391/2966 «Про внесення змін до рішення Київради від 24.06.99 № 317/418 «Про визначення порядку організації та проведення у Києві недержавних масових громадських заходів політичного, культурно-просвітницького, спортивного, видовищного та іншого характеру»;

від 17 листопада 2005 року № 388/2849 «Про внесення змін до рішення Київради від 24.06.99 № 317/418 «Про визначення порядку організації та проведення у м. Києві недержавних масових громадських заходів політичного, культурно-просвітницького, спортивного, видовищного та іншого характеру»;

від 02 грудня 2010 року № 270/5082 «Про внесення змін до рішення Київради від 29.06.00 № 225/946 «Про особливості організації і проведення культурно-масових заходів та загальнодержавних свят у центральній частині м. Києва»;

від 31 березня 2011 року № 99/5486 «Про внесення змін до рішення Київради від 29.06.00 № 225/946 «Про особливості організації і проведення культурно-масових заходів та загальнодержавних свят в центральній частині м. Києва».

- офіційне оприлюднення рішення відповідно до законодавства України;
- набрання чинності рішення з дня його офіційного оприлюднення, але не раніше 01 вересня 2019 року.
- розгляд заявок на проведення масових заходів релігійного, культурно-просвітницького, спортивного, видовищного та іншого характеру в місті Києві, подані до набрання чинності цим рішенням та не розглянуті на момент набрання ним чинності, розглядаються відповідно до вимог Порядку організації та проведення недержавних масових заходів релігійного, культурно-просвітницького, спортивного, видовищного та іншого характеру в місті Києві, затвердженого згідно з пунктом 1 цього рішення.;
- покладання контролю за виконанням цього рішення на виконавчий орган Київської міської ради (Київську міську державну адміністрацію).

4. Нормативно-правова база в даній сфері правового регулювання

Нормативно правовою базою у цій сфері є: стаття 22 Закону України «Про столицю України – місто-герой Київ», постанова Кабінету Міністрів України від 18 грудня 1998 р. N 2025 «Про порядок підготовки спортивних споруд та інших спеціально відведених місць для проведення масових спортивних та культурно-видовищних заходів».

5. Фінансово-економічне обґрунтування

Реалізація даного проекту рішення не потребує додаткових витрат з міського бюджету.

6. Прогноз соціально-економічних наслідків прийняття рішення

Внаслідок прийняття даного рішення буде сформований ефективний механізм координації та моніторингу проведення недержавних масових заходів в місті Києві.

7. Суб'єкт подання проекту рішення

Суб'єктом подання проекту рішення є перший заступник голови Київської міської державної адміністрації М. Поворозник, керівник апарату виконавчого органу Київської міської ради (Київської міської державної адміністрації) Д. Загуменний, начальник відділу координації і моніторингу проведення масових

заходів у місті Києві та реалізації проектів апарату виконавчого органу Київської міської ради (Київської міської державної адміністрації) К. Воронін.

8. **Доповідач на пленарному засіданні**

Доповідачами на пленарному засіданні є перший заступник голови Київської міської державної адміністрації М. Поворозник, керівник апарату виконавчого органу Київської міської ради (Київської міської державної адміністрації) Д. Загуменний, начальник відділу координації і моніторингу проведення масових заходів у місті Києві та реалізації проектів апарату виконавчого органу Київської міської ради (Київської міської державної адміністрації) К. Воронін.

Керівник апарату виконавчого органу
Київської міської ради (Київської міської
державної адміністрації) Д. Загуменний

Аналіз регуляторного впливу

Даний аналіз регуляторного впливу розроблений на виконання та з дотриманням вимог статей 8, 9 Закону України «Про засади державної регуляторної політики у сфері господарської діяльності» та Методики проведення аналізу впливу регуляторного акта, затвердженої постановою Кабінету Міністрів України від 11.03.2004 № 308.

Цей документ містить обґрунтування необхідності державного регулювання шляхом прийняття регуляторного акту – рішення Київської міської ради «Про затвердження Порядку організації та проведення недержавних масових заходів релігійного, культурно-просвітницького, спортивного, видовищного та іншого характеру в місті Києві».

І. Визначення проблеми

Дана сфера регулюється рядом нормативно-правових актів: законами України «Про засади державної регуляторної політики у сфері господарської діяльності», «Про місцеве самоврядування в Україні», «Про столицю України – місто-герой Київ».

Прийняття цього рішення зумовлено необхідністю прийняття нового Порядку, натомість діючому Порядку організації та проведення в Києві недержавних масових громадських заходів політичного, релігійного, культурно-просвітницького, спортивного, видовищного та іншого характеру, затвердженого рішенням Київської міської ради від 24 червня 1999 року № 317/418, що забезпечить більш чітке регулювання відносин у сфері організації та проведення масових заходів на території міста Києва та виключення з проекту регуляторного акту відносин, які регулюються статтею 39 Конституції України.

Зазначений порядок потребує перегляду, оскільки деякі положення застарілі та не враховують сучасні тенденції розвитку міста Києва.

Спосіб організації правового регулювання в даній сфері вимагає відповідних змін до актів органів місцевого самоврядування.

Основні групи (підгрупи), на які справляється вплив при підготовці проекту:

Групи (підгрупи)	Так	Ні
Громадяни	+	
Держава		+
Суб'єкти господарювання,	+	
у тому числі суб'єкти малого підприємництва*	+	

II. Цілі державного регулювання

Основними цілями запропонованого проекту рішення є впровадження єдиного підходу до організації та проведення на території міста Києва недержавних масових громадських заходів релігійного, культурно-просвітницького, спортивного, видовищного характеру.

III. Визначення та оцінка альтернативних способів досягнення цілей

1. Визначення альтернативних способів

Вид альтернативи	Опис альтернативи
Альтернатива 1 Залишити діючу редакцію Порядку	Не забезпечує досягнення цілей, в деяких положеннях суперечить нормам чинного законодавства України
Альтернатива 2 Прийняття запропонованого проекту рішення	Відповідає потребам у вирішенні проблем, що виникають в період реалізації даного права, впорядкує організацію і проведення заходів

2. Оцінка вибраних альтернативних способів досягнення цілей

Оцінка впливу на сферу інтересів громадян

Вид альтернативи	Вигоди	Витрати
Альтернатива 1	Відсутні	Відсутні
Альтернатива 2	Врахування інтересів громадян.	Відсутні

Оцінка впливу на сферу інтересів суб'єктів господарювання

Проект рішення має вплив на сферу інтересів суб'єктів господарювання міста Києва.

Згідно із статистичними даними, що викладені на офіційній інтернет сторінці Головного управління статистики у місті Києві, за посиланням http:kiev.ukrstat.gov.ua/p.php3?c=2559lang=1, підтверджується, що кількість суб'єктів господарювання міста Києва, які здійснюють свою діяльність в галузі надання послуг з мистецтва, спорту, розваг та відпочинку та до яких

включаються послуги з проведення культурних, мистецьких, спортивних заходів, складає 1,05% від загальної кількості суб'єктів господарювання в місті Києві.

Показник	Великі	Середні	Малі	Мікро	Разом
Кількість суб'єктів господарювання, що підпадають під дію регулювання, одиниць	-	46	759	646	805
Питома вага групи у загальній кількості, відсотків	-	1,4	0,9	0,9	1,05

Вид альтернативи	Вигоди	Витрати
Альтернатива 1	Відсутні	Немає.
Альтернатива 2	Вигодою для суб'єктів господарювання від прийняття запропонованого регуляторного акта є перехід до більш врегульованого механізму проведення недержавних масових громадських заходів	Немає.

IV. Вибір найбільш оптимального альтернативного способу досягнення цілей

Рейтинг результативності (досягнення цілей під час вирішення проблеми)	Бал результативності (за чотирибальною системою оцінки)	Коментарі щодо присвоєння відповідного бала
Альтернатива 1	1	Без встановлення чіткого механізму організації та проведення заходів не може бути розв'язана проблема

Альтернатива 2	4	Оптимальний варіант інтересів місцевої влади, громадян та суб'єктів господарювання	
Рейтинг результативності	Вигоди (підсумок)	Витрати (підсумок)	Обґрунтування відповідного місця альтернативи у рейтингу
Альтернатива 1	Відсутні	Відсутні	Не враховує у повній мірі інтереси жодної із сторін
Альтернатива 2	Чітка, прозора та врегульована процедура організації та проведення заходів	Відсутні	Проблема буде вирішена повністю

Рейтинг	Аргументи щодо переваги обраної альтернативи / причини відмови від альтернативи	Оцінка ризику зовнішніх чинників на дію запропонованого регуляторного акта
Альтернатива 1	Аргументи для переваги відсутні. Відмова від цієї альтернативи дозволить реалізувати поставлені цілі	X
Альтернатива 2	Причини для відмови відсутні. Обрана альтернатива є найбільш раціональним варіантом врахування інтересів всіх основних груп, на яких проблема справляє вплив	X

V. Механізми та заходи, які забезпечать розв'язання визначеної проблеми

Зазначений регуляторний проект спрямований на удосконалення порядку визначення організації і проведення недержавних масових громадських заходів релігійного, культурно-просвітницького, спортивного, видовищного характеру у місті Києві, встановлення єдиного механізму та підходу.

VI. Оцінка виконання вимог регуляторного акта залежно від ресурсів, якими розпоряджаються органи виконавчої влади чи органи місцевого самоврядування, фізичні та юридичні особи, які повинні проваджувати або виконувати ці вимоги

Органи виконавчої влади чи органи місцевого самоврядування, в т.ч. виконавчий орган Київської міської ради (Київська міська державна адміністрація), при введенні в дію запропонованого проекту регуляторного акта не понесуть додаткових витрат коштів місцевого бюджету, а також витрат на контроль за його виконанням.

Питома вага суб'єктів малого підприємництва (малих та мікропідприємств разом) у загальній кількості суб'єктів господарювання, на яких поширюється регулювання, не перевищує 10 відсотків та не потребує здійснення розрахунку витрат на запровадження державного регулювання для суб'єктів малого підприємництва.

VII. Обґрунтування запропонованого строку дії регуляторного акта

Безстроковий. При внесенні змін до чинного законодавства, які можуть, впливати на дію регуляторного акту, до нього будуть вноситись відповідні корективи.

VIII. Визначення показників результативності дії регуляторного акта

За результатами прийняття запропонованого проекту регуляторного акта має бути досягнуто:

- правове регулювання відносин між місцевими органами виконавчої влади, органами місцевого самоврядування та юридичними і фізичними особами;

- удосконалення механізму організації та проведення недержавних масових громадських заходів у місті Києві.

IX. Визначення заходів, за допомогою яких здійснюватиметься відстеження результативності дії регуляторного акта

Відстеження результативності цього розпорядження повинно здійснюватись у порядку, визначеному статтею 10 Закону України «Про засади державної регуляторної політики у сфері господарської діяльності» та Методикою відстеження результативності регуляторного акта, затвердженою постановою Кабінету Міністрів України від 11.03.2004 № 308:

базове відстеження результативності регуляторного акта буде проведено до набрання чинності цим регуляторним актом, шляхом опрацювання внесених зауважень і пропозицій за наслідками оприлюднення;

повторне відстеження результативності – через рік з дня набрання ним чинності;

періодичне відстеження результативності – один раз на кожні три роки починаючи з дня закінчення заходів з повторного відстеження результативності цього акта.

Відповідні відстеження будуть проводитись шляхом аналізу статистичних даних. Також будуть проведені соціологічні дослідження, аналізуватимуться звернення суб'єктів господарювання та громадян.

Керівник апарату виконавчого органу
Київської міської ради (Київської міської
державної адміністрації) Д. Загуменний

Повідомлення
про оприлюднення проекту регуляторного акта
(до проекту рішення Київської міської ради «Про затвердження Порядку організації та проведення недержавних масових заходів релігійного, культурно-просвітницького, спортивного, видовищного та іншого характеру в місті Києві»)

Відповідно до статті 9 та статті 13 Закону України «Про засади державної регуляторної політики у сфері господарської діяльності» та з метою отримання пропозицій та зауважень від фізичних та юридичних осіб, їх об'єднань, Апарат виконавчого органу Київської міської ради (Київської міської державної адміністрації) повідомляє про оприлюднення проекту регуляторного акту – рішення Київської міської ради «Про затвердження Порядку організації та проведення недержавних масових заходів релігійного, культурно-просвітницького, спортивного, видовищного та іншого характеру в місті Києві» .

Проект рішення Київської міської ради «Про затвердження Порядку організації та проведення недержавних масових заходів релігійного, культурно-просвітницького, спортивного, видовищного та іншого характеру в місті Києві» розміщено в мережі Інтернет за адресою: www.kyivcity.gov.ua (розділ «Київ та міська влада», підрозділ «Регуляторна діяльність», вкладка «Оприлюднення проектів регуляторних актів»).

Головним розробником проекту є відділ координації та моніторингу проведення масових заходів у місті Києві та реалізації проектів апарату виконавчого органу Київської міської ради (Київської міської державної адміністрації).

Необхідність прийняття даного рішення є потреба у впорядкуванні діяльності пов'язаної з організацією та проведенням недержавних масових заходів релігійного, культурно-просвітницького, спортивного, видовищного та іншого характеру в місті Києві.

Прийняття Київською міською радою рішення «Про затвердження Порядку організації та проведення недержавних масових заходів релігійного, культурно-просвітницького, спортивного, видовищного та іншого характеру в місті Києві» дозволить впорядкувати процес організації та проведенням недержавних масових заходів релігійного, культурно-просвітницького, спортивного, видовищного та іншого характеру в місті Києві.

Пропозиції та зауваження приймаються протягом 1 (одного) місяця з дати опублікування, в письмовому або електронному вигляді за адресою: 01044, м. Київ, вул. Хрещатик, 36 – відділ координації та моніторингу проведення масових заходів у місті Києві та реалізації проектів апарату виконавчого органу Київської міської ради (Київської міської державної адміністрації); e-mail: masseventkmda@gmail.com

08/231-1892/ПР
23.05.2019

УКРАЇНА

ВИКОНАВЧИЙ ОРГАН КИЇВСЬКОЇ МІСЬКОЇ РАДИ
(КИЇВСЬКА МІСЬКА ДЕРЖАВНА АДМІНІСТРАЦІЯ)

вул. Хрещатик, 36, м. Київ, 01044, тел. (044) 202 71 29, (044) 202 75 58, факс 202 76 41, e-mail: kmda@kma.gov.ua
Контактний центр міста Києва (044) 15 51 Код ЄДРПОУ 00022527
E-mail для електронних звернень громадян: zvernen@kma.gov.ua

17.05.2019 № 009-78р

на № _____ від _____

Київська міська рада

СУПРОВІДНИЙ ЛИСТ

Відповідно до статей 26, 29 Регламенту Київської міської ради, затвердженого рішенням Київської міської ради від 07 липня 2016 року №579/579, глави 3 розділу VIII Регламенту виконавчого органу Київської міської ради (Київської міської державної адміністрації), затвердженого розпорядженням виконавчого органу Київської міської ради (Київської міської державної адміністрації) від 08 жовтня 2013 року №1810 за поданням виконавчого органу Київської міської ради (Київської міської державної адміністрації) направляю проект рішення Київської міської ради «Про затвердження Порядку організації та проведення недержавних масових заходів релігійного, культурно – просвітницького, спортивного, видовищного та іншого характеру в місті Києві».

У відповідності до пункту 3.4 глави 3 розділу VIII Регламенту виконавчого органу Київської міської ради (Київської міської державної адміністрації), затвердженого розпорядженням виконавчого органу Київської міської ради (Київської міської державної адміністрації) від 08 жовтня 2013 року №1810 інформую, що відповідальними за представлення та супроводження проекту рішення на всіх стадіях розгляду є Загуменний Дмитро Миколайович – керівник апарату виконавчого органу Київської міської ради (Київської міської державної адміністрації), контактний телефон 202-77-76 та Воронін Кирило Кирилович – начальник відділу координації і моніторингу проведення масових заходів у місті Києві та реалізації проектів апарату виконавчого органу Київської міської ради (Київської міської державної адміністрації), контактний телефон 202-74-78.

186904

Додатки:
1. Проект рішення на ___ арк. в 1 прим.;
2. Пояснювальна записка на __ арк. в 1 прим.;
3. Електронна версія зазначеного.

Керівник апарату Дмитро ЗАГУМЕННИЙ

Кирило Воронін 202 74 78

Київський міський голова

Мусі В.В.
Бродському О.Я.
Гаршиній Г.А.

Прошу розглянути проект рішення від 23.05.2019 № 08/231-1892/ПР в установленому порядку.

Пихтіній О.М.

Для контролю за проходженням та тиражування.

Юнаковій С.М.
Мондриївському В.М. – до відома

Віталій КЛИЧКО

"23" травня 2019 року
№ 08/231 – 1892/ПР

КИЇВСЬКА МІСЬКА РАДА

VIII СКЛИКАННЯ

постійна комісія з питань торгівлі, підприємництва та регуляторної політики

01044, м. Київ, вул. Хрещатик, 36 к..1021 *тел.:(044)202-70-09, 202-73-11, факс:202-70-53*

13.06.2019 № 08/286-231

Керівнику апарату виконавчого органу Київської міської ради (Київської міської державної адміністрації)
Загуменному Д.М.

Начальнику відділу координації та моніторингу проведення масових заходів у місті Києві та реалізації проектів
Вороніну К.К.

Шановний Дмитре Миколайовичу!
Шановний Кирило Кириловичу!

Надаємо Вам для врахування витяг з протоколу № № 8/86 від 05 червня 2019 року засідання постійної комісії Київської міської ради з питань торгівлі, підприємництва та регуляторної політики:

ВИТЯГ
з протоколу № 8/86
засідання постійної комісії Київської міської ради з питань торгівлі, підприємництва та регуляторної політики

від 05 червня 2019 року

Місце проведення: Київська міська рада, м. Київ, вул. Хрещатик, 36, 10-й поверх, к. 1017, о 14-00 год.

СКЛАД КОМІСІЇ: **5 депутатів Київської міської ради**

ПРИСУТНІ: **4 депутати Київської міської ради**
Бродський О.Я. – голова постійної комісії;

Овраменко О.В. – секретар постійної комісії;
Башлаков С.В. – заступник голови постійної комісії;
Ярмоленко Ю.О. – заступник голови постійної комісії;

ВІДСУТНІ:
Попов Д.В. – заступник голови постійної комісії;

ПОРЯДОК ДЕННИЙ:

Питання 1.4. Про розгляд проекту рішення Київської міської ради «Про затвердження Порядку надання фінансової підтримки з бюджету міста Києва громадським організаціям фізкультурно-спортивної спрямованості міста Києва на конкурсних засадах» - доручення заступника міського голови – секретаря Київської міської ради В.Прокопіва від 21.03.2019 № 08/231-1279/ПР та листа Державної регуляторної служби України від 08.05.2019 № 3037/0/20-19.

СЛУХАЛИ: Бродського О.Я., головуючого на засіданні, який зазначив, що цей проект рішення є регуляторним актом, поданий на розгляд Постійної комісії з порушенням вимог статей 9, 13 Закону України «Про засади державної регуляторної політики у сфері господарської діяльності» та частини 5 статті 46 Регламенту Київської міської ради, тобто не пройшов процедуру оприлюднення.

ВИРІШИЛИ:

1. Відхилити проект рішення Київської міської ради «Про затвердження Порядку організації та проведення недержавних масових заходів релігійного, культурно-просвітницького, спортивного, видовищного та іншого характеру в місті Києві» - доручення заступника міського голови – секретаря Київської міської ради В.Прокопіва від 23.05.2019 № 08/231-1892/ПР у зв'язку з порушенням вимог статей 9, 13 Закону України «Про засади державної регуляторної політики у сфері господарської діяльності» та частини 5 статті 46 Регламенту Київської міської ради.

2. Підготувати висновки відповідальної комісії до проекту рішення Київської міської ради «Про затвердження Порядку організації та проведення недержавних масових заходів релігійного, культурно-просвітницького, спортивного, видовищного та іншого характеру в місті Києві» - доручення заступника міського голови – секретаря Київської міської ради В.Прокопіва від 23.05.2019 № 08/231-1892/ПР.

ГОЛОСУВАЛИ: ЗА – 4, **Проти** –немає, **Утрималось** – немає,
Не голосували – 1 (Попов Д.В.)
Рішення прийнято.

З оригіналом згідно
Голова постійної комісії Олександр БРОДСЬКИЙ

КИЇВСЬКА МІСЬКА РАДА

VIII СКЛИКАННЯ

постійна комісія з питань торгівлі, підприємництва та регуляторної політики

01044, м. Київ, вул. Хрещатик, 36 к..1021 *тел.:(044)202-70-09, 202-73-11, факс:202-70-53*

13.06.2019 № 08/286-232

Керівнику апарату виконавчого органу Київської міської ради (Київської міської державної адміністрації)
Д. ЗАГУМЕННОМУ

Начальнику відділу координації та моніторингу проведення масових заходів у місті Києві та реалізації проектів
К. ВОРОНІНУ

Висновки щодо відхилення
проекту рішення– регуляторного акта

Висновки

відповідальної постійної комісії Київської міської ради з питань торгівлі, підприємництва та регуляторної політики до проекту рішення Київської міської ради «Про затвердження Порядку організації та проведення недержавних масових заходів релігійного, культурно-просвітницького, спортивного, видовищного та іншого характеру в місті Києві»

Постійна комісія Київської міської ради з питань торгівлі, підприємництва та регуляторної політики (далі – відповідальна постійна комісія) відповідно до вимог Закону України «Про засади державної регуляторної політики у сфері господарської діяльності» (далі – Закон) розглянула проект регуляторного акта – рішення Київської міської ради «Про затвердження Порядку організації та проведення недержавних масових заходів релігійного, культурно-просвітницького, спортивного, видовищного та іншого характеру в місті Києві» - (доручення заступника міського голови – секретаря Київської міської ради В. Прокопіва від 23.05.2019 №08/231-1892/ПР) та повідомляє таке.

Вказаний проект був включений до Плану діяльності Київської міської ради з підготовки проектів регуляторних актів на 2019 рік, затвердженого рішенням Київської міської ради від 20.12.2018 №486/6537.

Відповідно до абзаців першого та одинадцятого статті 9 Закону кожен проект регуляторного акта оприлюднюється з метою одержання зауважень та пропозицій від фізичних та юридичних осіб, їх об'єднань.

Строк, протягом якого від фізичних та юридичних осіб, їх об'єднань приймаються зауваження та пропозиції, встановлюється розробником проекту регуляторного акта і не може бути меншим ніж один місяць та більшим ніж три місяці з дня оприлюднення проекту регуляторного акта та відповідного аналізу регуляторного впливу.

Також, згідно з частиною п'ятою статті 46 Регламенту Київської міської ради, затвердженого рішенням Київської міської ради від 07.07.2016 №579/579, суб'єкт подання проекту регуляторного акта у формі проекту рішення Київради перед поданням його на розгляд Київради, у визначені Законом України «Про засади державної регуляторної політики у сфері господарської діяльності» строки (не менше ніж один місяць та більше ніж три місяці з дня оприлюднення проекту регуляторного акта та відповідного аналізу регуляторного впливу) оприлюднює на офіційному веб-сайті виконавчого органу Київради (Київської міської державної адміністрації) (www.kievcity.gov.ua) та/або на офіційному веб-сайті Київради (www.kmr.gov.ua) та /або в газеті Київради «Хрещатик» відповідний проект рішення, пояснювальну записку до нього, аналіз регуляторного впливу та повідомлення про оприлюднення з метою одержання зауважень і пропозицій.

Однак, розробник проекту рішення, подав вищезазначений проект рішення на розгляд Київської міської ради з порушенням вимог статті 9 Закону та частин п'ятої, одинадцятої статті 46 Регламенту Київради.

Тому, враховуючи викладене вище, відповідальна постійна комісія на своєму засіданні, яке відбулося 05.06.2019 (протокол 8/86) відхилила розгляд проекту рішення Київської міської ради «Про затвердження Порядку організації та проведення недержавних масових заходів релігійного, культурно-просвітницького, спортивного, видовищного та іншого характеру в місті Києві» - (доручення заступника міського голови – секретаря Київської міської ради В. Прокопіва від 23.05.2019 №08/231-1892/ПР) і пропонує його розробникам внести цей проект регуляторного акта на розгляд Київської міської ради після проходження регуляторної процедури, визначеної Законом України «Про засади державної регуляторної політики у сфері господарської діяльності» та Регламентом Київської міської ради.

Голова постійної комісії Олександр БРОДСЬКИЙ

Антонюк 202-73-11

КИЇВСЬКА МІСЬКА РАДА

VIII СКЛИКАННЯ

постійна комісія з питань торгівлі, підприємництва та регуляторної політики

01044, м. Київ, вул. Хрещатик, 36 к..1021 *тел.:(044)202-70-09, 202-73-11, факс:202-70-53*

29.08.2019 № 08/286-290

Керівнику апарату виконавчого органу Київської міської ради (Київської міської державної адміністрації)
Загуменному Д.М.

Начальнику відділу координації та моніторингу проведення масових заходів у місті Києві та реалізації проектів
Вороніну К.К.

Шановний Дмитре Миколайовичу!
Шановний Кириле Кириловичу!

В постійну комісію Київської міської ради з питань торгівлі, підприємництва та регуляторної політики надійшли пропозиції від Державної регуляторної служби України стосовно проекту рішення Київської міської ради «Про затвердження Порядку організації та проведення недержавних масових заходів релігійного, культурно-просвітницького, спортивного, видовищного та іншого характеру в місті Києві».

Відповідно до вимог Закону України «Про засади державної регуляторної політики у сфері господарської діяльності» та ст.46 Регламенту Київської міської ради, затвердженого рішенням Київської міської ради від 07.07.2016 №579/579 розробник проекту розглядає зауваження та пропозиції враховує їх повністю чи частково або мотивовано відхиляє.

Враховуючи вищезазначене, просимо Вас опрацювати пропозиції Державної регуляторної служби України та надати в постійну комісію Київської міської ради з питань торгівлі, підприємництва та регуляторної політики обгрунтовану інформацію щодо їх урахування або мотивованого відхилення.

Додатки:
1. Копія листа ДРСУ на 3 арк. в 1 прим.

З повагою

Голова постійної комісії О. Бродський

Антонюк 202-73-11
Тернова

ДЕРЖАВНА РЕГУЛЯТОРНА СЛУЖБА УКРАЇНИ

вул. Арсенальна, 9/11 м. Київ 01011, тел. (044) 254-56-73, факс (044) 254-43-93
E-mail: inform@dkrp.gov.ua, Web: http://www.drs.gov.ua, код ЄДРПОУ 39582357

від _____ №_____

на №_____ від _____

Постійна комісія з питань торгівлі, підприємництва та регуляторної політики Київської міської ради
вул. Хрещатик, 36, к. 1021, м. Київ, 01044

Стосовно пропозицій щодо удосконалення проекту регуляторного акта

Державна регуляторна служба України відповідно до Закону України «Про засади державної регуляторної політики у сфері господарської діяльності» (далі – Закон) та постанови Кабінету Міністрів України від 23.09.2014 № 634 «Про порядок підготовки пропозицій щодо удосконалення проектів регуляторних актів, які розробляються органами місцевого самоврядування» розглянула проект рішення Київської міської ради «Про затвердження Порядку організації та проведення недержавних масових заходів релігійного, культурно - просвітницького, спортивного, видовищного та іншого характеру в місті Києві» (далі – проект рішення) та документи, що надані до нього листом постійної комісії Київської міської ради з питань торгівлі, підприємництва та регуляторної політики від 11.07.2019 № 08/286-257.

За результатами проведеного аналізу проекту рішення, експертного висновку постійної комісії Київської міської ради з питань торгівлі, підприємництва та регуляторної політики, а також аналізу регуляторного впливу до проекту рішення на відповідність вимогам статті 4 Закону, повідомляємо.

Наданий розробником аналіз регуляторного впливу до проекту рішення (далі - АРВ) не у повній мірі відповідає вимогам Методики проведення аналізу впливу регуляторного акта, затвердженої постановою Кабінету Міністрів України від 11.03.2004 № 308 (із змінами, внесеними постановою Кабінету Міністрів України від 16.12.2015 № 1151) (далі - Методика).

Так, у розділі I АРВ розробник повинен чітко визначити причини виникнення проблеми, яку пропонується розв'язати шляхом державного

30 02190 16446 00001

Державна регуляторна служба України
ВИХ №6623/0/20-19 від 13.08.2019
Сташенко Надія Василівна

регулювання, оцінити важливість зазначеної проблеми, зокрема, навести дані у кількісному (грошовому) вимірі, що доводять факт існування проблеми і характеризують її масштаб, а також охарактеризувати та оцінити сфери, на які проблема справляє найбільший негативний вплив.

Задекларовані розробником у розділі II АРВ цілі державного регулювання не мають якісного, кількісного та часового виміру.

У розділі III АРВ розробник проекту рішення обмежився лише текстовим описом вигід і витрат держави, населення та суб'єктів господарювання від застосування кожного з них. Розробником не наведено жодних розрахунків витрат суб'єктів господарювання, яких вони зазнають як внаслідок впровадження проекту рішення, так і внаслідок застосування альтернативних способів досягнення цілей, що підтверджували б економічну доцільність обраного способу.

У таблиці «Оцінка впливу на сферу інтересів суб'єктів господарювання» розділу III АРВ розробником вказана загальна кількість суб'єктів господарювання, які підпадають під дію регулювання на рівні 805 одиниць, що не відповідає фактичній кількості суб'єктів господарювання (1451 од.). Питома вага груп суб'єктів господарювання у загальній кількості суб'єктів, на яких поширюється регулювання, також визначена помилково.

Крім того, якщо питома вага суб'єктів малого підприємництва (малих та мікропідприємств разом) у загальній кількості суб'єктів господарювання, на яких поширюється регулювання, перевищує 10 відсотків, розробнику необхідно забезпечити проведення Тесту малого підприємництва згідно із вимогами додатка 4 до Методики. У разі поширення дії регуляторного акта на суб'єктів великого та середнього підприємництва, розробником повинна проводитися оцінка впливу на сферу їх інтересів, що передбачає кількісне визначення витрат внаслідок дії регуляторного акта (згідно із додатком 2 до Методики).

У зв'язку з неналежним опрацюванням попереднього розділу, у розділі IV АРВ розробником не доведено вибір оптимального альтернативного способу.

У розділі VIII АРВ розробником не визначені показники результативності дії регуляторного акта. Згідно із пунктом 10 Методики, прогнозні значення показників результативності регуляторного акта встановлюються протягом різних періодів після набрання чинності актом, обов'язковими з яких повинні бути: розмір надходжень до державного та місцевих бюджетів і державних цільових фондів, пов'язаних з дією акта; кількість суб'єктів господарювання та/або фізичних осіб, на яких поширюватиметься дія акта; розмір коштів і час, що витрачатимуться суб'єктами господарювання та/або фізичними особами, пов'язаними з виконанням вимог акта; рівень поінформованості суб'єктів господарювання та/або фізичних осіб з основних положень акта.

Таким чином, у зв'язку із неналежною підготовкою АРВ, зокрема з відсутністю у ньому усіх необхідних числових даних та розрахунків витрат, які понесуть суб'єкти господарювання в результаті прийняття проекту

30 02190 16446 00002

регуляторного акта, розробником не доведена відповідність проекту рішення принципам державної регуляторної політики, зокрема таким, як збалансованість - забезпечення у регуляторній діяльності балансу інтересів суб'єктів господарювання, громадян та держави, та ефективність - забезпечення досягнення внаслідок дії регуляторного акта максимально можливих позитивних результатів за рахунок мінімально необхідних витрат ресурсів суб'єктів господарювання, громадян та держави.

Підсумовуючи вищевикладене, пропонуємо привести аналіз регуляторного впливу до проекту рішення Київської міської ради «Про затвердження Порядку організації та проведення недержавних масових заходів релігійного, культурно - просвітницького, спортивного, видовищного та іншого характеру в місті Києві» у відповідність до вимог Методики проведення аналізу впливу регуляторного акта, затвердженої постановою Кабінету Міністрів України від 11.03.2004 № 308 (із змінами, внесеними постановою Кабінету Міністрів України від 16.12.2015 № 1151).

Про результати розгляду цього листа пропонуємо поінформувати Державну регуляторну службу України.

Голова Державної регуляторної служби України **Ксенія ЛЯПІНА**

Надія Сташенко (050)238 38 31

30 02190 16446 00003

КИЇВСЬКА МІСЬКА РАДА

VIII СКЛИКАННЯ

До п 4

постійна комісія з питань торгівлі, підприємництва та регуляторної політики

01044, м. Київ, вул. Хрещатик, 36 к..1021 *тел.:(044)202-70-09, 202-73-11, факс:202-70-53*

20.09.19 № 08/286-314

Голові постійної комісії Київської міської ради з питань культури, туризму та інформаційної політики
В. МУСІ

Щодо підтримки проекту регуляторного акта

Шановна Вікторіє Вячеславівно!

Направляємо Вам для врахування

Витяг з протоколу № 10/88
засідання постійної комісії Київської міської ради з питань торгівлі, підприємництва та регуляторної політики

від 11 вересня 2019 року

Місце проведення: Київська міська рада, м. Київ, вул. Хрещатик, 36, 5-й поверх, к. 514, о 14-00 год.

СКЛАД КОМІСІЇ: **5 депутатів Київської міської ради**

ПРИСУТНІ: **3 депутати Київської міської ради**
Бродський О.Я. – голова постійної комісії;
Овраменко О.В. – секретар постійної комісії;
Попов Д.В. – заступник голови постійної комісії;

ВІДСУТНІ:
Башлаков С.В – заступник голови постійної комісії;
Ярмоленко Ю.О. – заступник голови постійної комісії;

ЗАПРОШЕНІ: - Воронін К.К.

ПОРЯДОК ДЕННИЙ:

Питання 1.4. Про розгляд листа Державної регуляторної служби України від 26.06.2019 № 4627/0/20-19 стосовно пропозицій до проекту рішення Київської міської ради «Про затвердження Порядку організації та проведення недержавних масових заходів релігійного, культурно-просвітницького, спортивного, видовищного та іншого характеру в місті Києві» - (від 23.05.2019 № 08/231-1892/ПР).

СЛУХАЛИ: Бродського О.Я., головуючого на засіданні, який зазначив, що цей проект рішення разом з експертним висновком, Аналізом регуляторного впливу був направлений до Державної регуляторної служби України для розгляду і отримання зауважень та пропозицій. За результатами розгляду, уповноважений орган зауважень та пропозицій до проекту регуляторного акта не надав.

Однак, надав пропозиції до Аналізу регуляторного впливу. Ці пропозиції Постійна комісія направила розробнику. За результатами розгляду розробник надав до Постійної комісії лист, в якому зазначає, що пропозиції Держаної регуляторної служби України враховані частково, а доопрацьований Аналіз регуляторного впливу до проекту рішення Київської міської ради «Про затвердження Порядку організації та проведення недержавних масових заходів релігійного, культурно-просвітницького, спортивного, видовищного та іншого характеру в місті Києві» - (від 23.05.2019 № 08/231-1892/ПР) оприлюднений на інтернет ресурсі міської влади в розділі «Регуляторна діяльність» з метою інформування громадськості. Головуючий надав слово доповідачу.

ВИСТУПИЛИ: Воронін К.К.

ВИРІШИЛИ:

1. Пропозиції Державної регуляторної служби України до Аналізу регуляторного впливу проекту регуляторного акта «Про затвердження Порядку організації та проведення недержавних масових заходів релігійного, культурно-просвітницького, спортивного, видовищного та іншого характеру в місті Києві» - (від 23.05.2019 № 08/231-1892/ПР) врахувати частково з урахуванням пропозицій розробника.

2. Підтримати проект рішення Київської міської ради «Про затвердження Порядку організації та проведення недержавних масових заходів релігійного, культурно-просвітницького, спортивного, видовищного та іншого характеру в місті Києві» - (від 23.05.2019 № 08/231-1892/ПР).

3. Підготувати висновки відповідальної постійної комісії Київської міської ради з питань торгівлі, підприємництва та регуляторної політики до проекту рішення Київської міської ради «Про затвердження Порядку організації та проведення недержавних масових заходів релігійного, культурно-просвітницького, спортивного, видовищного та іншого характеру в місті Києві» - (від 23.05.2019 № 08/231-1892/ПР).

ГОЛОСУВАЛИ: ЗА – 3, **Проти** –немає, **Утрималось** – немає, **Не голосували** – 2 (Башлаков С.В. Ярмоленко Ю.О.)
Рішення прийнято

З оригіналом згідно

З повагою

Голова постійної комісії Олександр БРОДСЬКИЙ

Антонюк В. 202-73-11

КИЇВСЬКА МІСЬКА РАДА

VIII СКЛИКАННЯ

постійна комісія з питань торгівлі, підприємництва та регуляторної політики

01044, м. Київ, вул. Хрещатик, 36 к..1021 *тел.:(044)202-70-09, 202-73-11, факс:202-70-53*

20.09.19 № 08/286-315

Голові постійної комісії
Київської міської ради з питань
культури,
туризму та інформаційної політики
В. МУСІ

Висновки щодо підтримки
проекту рішення– регуляторного акта

Висновки

відповідальної постійної комісії Київської міської ради з питань торгівлі, підприємництва та регуляторної політики до проекту рішення Київської міської ради «Про затвердження Порядку організації та проведення недержавних масових заходів релігійного, культурно-просвітницького, спортивного, видовищного та іншого характеру в місті Києві»

Постійна комісія Київської міської ради з питань торгівлі, підприємництва та регуляторної політики (далі – відповідальна постійна комісія) відповідно до вимог Закону України «Про засади державної регуляторної політики у сфері господарської діяльності» (далі – Закон) розглянула проект регуляторного акта – рішення Київської міської ради «Про затвердження Порядку організації та проведення недержавних масових заходів релігійного, культурно-просвітницького, спортивного, видовищного та іншого характеру в місті Києві» - (від 23.05.2019 №08/231-1892/ПР) та повідомляє таке.

Відповідно до вимог Закону, рішенням Київської міської ради від 16.05.2019 № 900/7556 «Про внесення доповнень у додаток до рішення Київської міської ради від 20.12.2018 №486/6537 «Про затвердження плану діяльності Київської міської ради з підготовки проектів регуляторних актів на 2019 рік» проект регуляторного акта – рішення Київської міської ради «Про затвердження Порядку організації та проведення недержавних масових заходів

релігійного, культурно-просвітницького, спортивного, видовищного та іншого характеру в місті Києві» включений до Плану діяльності Київської міської ради з підготовки проектів регуляторних актів на 2019 рік.

Головним розробником проекту регуляторного акта є – відділ координації та моніторингу проведення масових заходів у місті Києві та реалізації проектів апарату виконавчого органу Київської міської ради (Київської міської державної адміністрації).

Повідомлення про оприлюднення вказаного проекту, відповідний аналіз регуляторного впливу та проект рішення були оприлюднені 10 червня 2019 року в мережі Інтернет на офіційному інтернет-порталі Київської міської державної адміністрації в розділі «Регуляторна діяльність» з метою одержання зауважень і пропозицій від фізичних та юридичних осіб, їх об'єднань.

Розробником встановлено строк оприлюднення 1 місяць (з 10.06.2019 до 10.07.2019). Зауважень та пропозицій під час оприлюднення цього проекту регуляторного акта до розробника та Постійної комісії не надходило.

Проаналізувавши аналіз регуляторного впливу встановлено, що розробка та прийняття вказаного проекту регуляторного акта, зумовлено необхідністю впорядкування діяльності, пов'язаної з організацією та проведенням недержавних масових заходів релігійного, культурно-просвітницького, спортивного, видовищного та іншого характеру в місті Києві, що забезпечить більш чітке регулювання відносин у сфері організації та проведення масових заходів у столиці, а також виключенням з проекту регуляторного акта відносин, які регулюються статтею 39 Конституції України.

Цілями державного регулювання є:

- впровадження єдиного підходу до організації та проведення на території столиці недержавних масових громадських заходів;
- досягнення правового регулювання відносин між органами місцевого самоврядування, органами виконавчої влади та юридичними і фізичними особами;
- удосконалення механізму проведення таких заходів.

Питома вага суб'єктів середнього підприємництва у загальній кількості суб'єктів господарювання на яких поширюється регулювання не перевищує 10 відсотків, тому розрахунок витрат на запровадження державного регулювання для суб'єктів малого підприємництва не проводився.

Відповідно до вимог Закону відповідальна постійна комісія підготувала експертний висновок щодо регуляторного впливу внесеного проекту регуляторного акта, який разом з проектом рішення, аналізом регуляторного впливу направила до Державної регуляторної служби України для підготовки у встановленому Кабінетом Міністрів України порядку пропозицій щодо удосконалення проекту відповідно до принципів державної регуляторної політики.

За результатами розгляду, уповноважений орган зауважень та пропозицій до проекту регуляторного акта не надав, але надіслав пропозиції до Аналізу регуляторного впливу. За результатами розгляду розробник погодився з пропозиціями Державної регуляторної служби України частково.

Доопрацьований Аналіз регуляторного впливу до вищезазначеного проекту регуляторного акта оприлюднений повторно на інтернет ресурсі

міської влади в розділі «Регуляторна діяльність» з метою інформування громадськості.

На засіданні відповідальної постійної комісії, яке відбулося 11 вересня 2019 року цей проект рішення був розглянутий та підтриманий з урахуванням пропозицій розробника до Аналізу регуляторного впливу.

На підставі викладеного вище, відповідальна постійна комісія Київської міської ради з питань торгівлі, підприємництва та регуляторної політики дійшла висновку, ***що проект рішення Київської міської ради «Про затвердження Порядку організації та проведення недержавних масових заходів релігійного, культурно-просвітницького, спортивного, видовищного та іншого характеру в місті Києві» - (від 23.05.2019 №08/231-1892/ПР) відповідає вимогам статей 4 та 8 Закону України «Про засади державної регуляторної політики у сфері господарської діяльності» і може бути рекомендований для розгляду на пленарному засіданні Київської міської ради.***

Голова постійної комісії Олександр БРОДСЬКИЙ

В.Антонюк
к.т. 202-73-11

ДЕРЖАВНА РЕГУЛЯТОРНА СЛУЖБА УКРАЇНИ

вул. Арсенальна, 9/11 м. Київ 01011, тел. (044) 254-56-73, факс (044) 254-43-93
E-mail: inform@dkrp.gov.ua, Web: http://www.drs.gov.ua, код ЄДРПОУ 39582357

від _____ №_____

на №_____ від _____

Постійна комісія з питань торгівлі, підприємництва та регуляторної політики Київської міської ради
вул. Хрещатик, 36, к. 1021, м. Київ, 01044

Стосовно пропозицій щодо удосконалення проекту регуляторного акта

Державна регуляторна служба України відповідно до Закону України «Про засади державної регуляторної політики у сфері господарської діяльності» (далі – Закон) та постанови Кабінету Міністрів України від 23.09.2014 № 634 «Про порядок підготовки пропозицій щодо удосконалення проектів регуляторних актів, які розробляються органами місцевого самоврядування» розглянула проект рішення Київської міської ради «Про затвердження Порядку організації та проведення недержавних масових заходів релігійного, культурно - просвітницького, спортивного, видовищного та іншого характеру в місті Києві» (далі – проект рішення) та документи, що надані до нього листом постійної комісії Київської міської ради з питань торгівлі, підприємництва та регуляторної політики від 11.07.2019 № 08/286-257.

За результатами проведеного аналізу проекту рішення, експертного висновку постійної комісії Київської міської ради з питань торгівлі, підприємництва та регуляторної політики, а також аналізу регуляторного впливу до проекту рішення на відповідність вимогам статті 4 Закону, повідомляємо.

Наданий розробником аналіз регуляторного впливу до проекту рішення (далі - АРВ) не у повній мірі відповідає вимогам Методики проведення аналізу впливу регуляторного акта, затвердженої постановою Кабінету Міністрів України від 11.03.2004 № 308 (із змінами, внесеними постановою Кабінету Міністрів України від 16.12.2015 № 1151) (далі - Методика).

Так, у розділі I АРВ розробник повинен чітко визначити причини виникнення проблеми, яку пропонується розв'язати шляхом державного

30 02190 16446 00001

Державна регуляторна служба України
ВИХ №6623/0/20-19 від 13.08.2019
Сташенко Надія Василівна

регулювання, оцінити важливість зазначеної проблеми, зокрема, навести дані у кількісному (грошовому) вимірі, що доводять факт існування проблеми і характеризують її масштаб, а також охарактеризувати та оцінити сфери, на які проблема справляє найбільший негативний вплив.

Задекларовані розробником у розділі II АРВ цілі державного регулювання не мають якісного, кількісного та часового виміру.

У розділі III АРВ розробник проекту рішення обмежився лише текстовим описом вигід і витрат держави, населення та суб'єктів господарювання від застосування кожного з них. Розробником не наведено жодних розрахунків витрат суб'єктів господарювання, яких вони зазнають як внаслідок впровадження проекту рішення, так і внаслідок застосування альтернативних способів досягнення цілей, що підтверджували б економічну доцільність обраного способу.

У таблиці «Оцінка впливу на сферу інтересів суб'єктів господарювання» розділу III АРВ розробником вказана загальна кількість суб'єктів господарювання, які підпадають під дію регулювання на рівні 805 одиниць, що не відповідає фактичній кількості суб'єктів господарювання (1451 од.). Питома вага груп суб'єктів господарювання у загальній кількості суб'єктів, на яких поширюється регулювання, також визначена помилково.

Крім того, якщо питома вага суб'єктів малого підприємництва (малих та мікропідприємств разом) у загальній кількості суб'єктів господарювання, на яких поширюється регулювання, перевищує 10 відсотків, розробнику необхідно забезпечити проведення Тесту малого підприємництва згідно із вимогами додатка 4 до Методики. У разі поширення дії регуляторного акта на суб'єктів великого та середнього підприємництва, розробником повинна проводитися оцінка впливу на сферу їх інтересів, що передбачає кількісне визначення витрат внаслідок дії регуляторного акта (згідно із додатком 2 до Методики).

У зв'язку з неналежним опрацюванням попереднього розділу, у розділі IV АРВ розробником не доведено вибір оптимального альтернативного способу.

У розділі VIII АРВ розробником не визначені показники результативності дії регуляторного акта. Згідно із пунктом 10 Методики, прогнозні значення показників результативності регуляторного акта встановлюються протягом різних періодів після набрання чинності актом, обов'язковими з яких повинні бути: розмір надходжень до державного та місцевих бюджетів і державних цільових фондів, пов'язаних з дією акта; кількість суб'єктів господарювання та/або фізичних осіб, на яких поширюватиметься дія акта; розмір коштів і час, що витрачатимуться суб'єктами господарювання та/або фізичними особами, пов'язаними з виконанням вимог акта; рівень поінформованості суб'єктів господарювання та/або фізичних осіб з основних положень акта.

Таким чином, у зв'язку із неналежною підготовкою АРВ, зокрема з відсутністю у ньому усіх необхідних числових даних та розрахунків витрат, які понесуть суб'єкти господарювання в результаті прийняття проекту

30 02190 16446 00002

регуляторного акта, розробником не доведена відповідність проекту рішення принципам державної регуляторної політики, зокрема таким, як збалансованість - забезпечення у регуляторній діяльності балансу інтересів суб'єктів господарювання, громадян та держави, та ефективність - забезпечення досягнення внаслідок дії регуляторного акта максимально можливих позитивних результатів за рахунок мінімально необхідних витрат ресурсів суб'єктів господарювання, громадян та держави.

Підсумовуючи вищевикладене, пропонуємо привести аналіз регуляторного впливу до проекту рішення Київської міської ради «Про затвердження Порядку організації та проведення недержавних масових заходів релігійного, культурно - просвітницького, спортивного, видовищного та іншого характеру в місті Києві» у відповідність до вимог Методики проведення аналізу впливу регуляторного акта, затвердженої постановою Кабінету Міністрів України від 11.03.2004 № 308 (із змінами, внесеними постановою Кабінету Міністрів України від 16.12.2015 № 1151).

Про результати розгляду цього листа пропонуємо поінформувати Державну регуляторну службу України.

Голова Державної регуляторної служби України **Ксенія ЛЯПІНА**

Надія Сташенко (050)238 38 31

30 02190 16446 00003

009-1131
04.09.2019

1.4

АПАРАТ
ВИКОНАВЧОГО ОРГАНУ КИЇВСЬКОЇ МІСЬКОЇ РАДИ
(КИЇВСЬКОЇ МІСЬКОЇ ДЕРЖАВНОЇ АДМІНІСТРАЦІЇ)

вул. Хрещатик 36, м. Київ, 01044, приймальня (044) 202 77 76, 202 75 06,
E-mail:kmda@kma.gov.ua Код ЄДРПОУ 37853361
E-mail для електронних звернень громадян: zvernen@kmda.gov.ua

Голові постійної комісії Київської міської ради з питань торгівлі, підприємництва та регуляторної політики
О. БРОДСЬКОМУ

Шановний Олександре Яковичу!

В апараті виконавчого органу Київської міської ради (Київської міської державної адміністрації) відділом координації та моніторингу проведення масових заходів у місті Києві та реалізації проектів розглянуто Ваш лист від 29.08.2019 № 08/286-290 стосовно пропозицій від Державної регуляторної служби України до проекту рішення Київської міської ради «Про затвердження Порядку організації та проведення недержавних масових заходів релігійного, культурно-просвітницького, спортивного, видовищного та іншого характеру в місті Києві».

За результатами проведеного опрацювання пропозиції Державної регуляторної служби України частково враховані. Оновлений варіант аналізу регуляторного впливу до проекту рішення Київської міської ради «Про затвердження Порядку організації та проведення недержавних масових заходів релігійного, культурно-просвітницького, спортивного, видовищного та іншого характеру в місті Києві», з метою інформування громадськості, розміщений в мережі Інтернет за адресою: www.kyivcity.gov.ua (розділ «Київ та міська влада», підрозділ «Регуляторна діяльність», вкладка «Оприлюднення проектів регуляторних актів»).

Додаток: на 6 арк. в 1 прим.

З повагою
Керівник апарату Дмитро ЗАГУМЕННИЙ

Оксана БУШУЄВА

Інформація про ЕЦП

№ документа П-038/11594 **Дата реєстрації** 03.09.2019
Документ зареєстровано у картотеці: Вихідна (проекти)
Вид документа: Лист
Стислий зміст:
відповідь на лист постійної комісії з питань торгівлі, підприємництва та регуляторної політики

Кількість файлів: 2 **Кількість ЕЦП:** 2

ДОКУМЕНТ СЕД АСКОД ІТС ЄІПК

Київська міська державна адміністрація
03.09.2019 № П-038/11594

Перелік цифрових підписів

П.І.Б.	Дати і час нанесення ЕЦП	Погодження	Час останнього нанесення ЕЦП
Бушуєва Оксана Михайлівна **Кількість ЕЦП:** 2	03.09.2019 15:14:03 ; 03.09.2019 16:17:55 ;		03.09.2019 16:17:55

Аналіз регуляторного впливу

Даний аналіз регуляторного впливу розроблений на виконання та з дотриманням вимог статей 8, 9 Закону України «Про засади державної регуляторної політики у сфері господарської діяльності» та Методики проведення аналізу впливу регуляторного акта, затвердженої постановою Кабінету Міністрів України від 11.03.2004 № 308.

Цей документ містить обґрунтування необхідності державного регулювання шляхом прийняття регуляторного акту – рішення Київської міської ради «Про затвердження Порядку організації та проведення недержавних масових заходів релігійного, культурно-просвітницького, спортивного, видовищного та іншого характеру в місті Києві», далі - Порядку.

I. Визначення проблеми

Дана сфера регулюється рядом нормативно-правових актів: законами України «Про засади державної регуляторної політики у сфері господарської діяльності», «Про місцеве самоврядування в Україні», «Про столицю України – місто-герой Київ».

Прийняття цього рішення зумовлено необхідністю затвердження нового Порядку, натомість діючому «Порядку організації та проведення в Києві недержавних масових громадських заходів політичного, релігійного, культурно-просвітницького, спортивного, видовищного та іншого характеру», що затверджений рішенням Київської міської ради від 24 червня 1999 року № 317/418, з метою забезпечення регулювання відносин у сфері організації та проведення масових заходів на території міста Києва та чіткого розмежування проектом регуляторного акту відносин, які регулюються виключно статтею 39 Конституції України та таких, які таких, мають бути врегульовані додатково, для усунення можливостей підміни понять, зловживання правами або утиску прав громадян, запобігання корупційним ризикам.

Діючий порядок потребує перегляду, оскільки його положення є застарілими, у зв'язку з тим що, не відповідають стану суспільно-політичних відносин в державі, не враховують економіко-правові аспекти цієї сфери життєдіяльності та сучасну політику та основні тенденції розвитку міста Києва.

Спосіб організації правового регулювання в даній сфері вимагає внесення відповідних змін до нормативних актів органів місцевого самоврядування, приведення суспільних відносин у цій сфері у відповідність до вимог чинного законодавства України та створення умов для розвитку таких відносин з урахуванням міжнародного досвіду та євроінтеграційних процесів.

Основні групи (підгрупи), на які справляється вплив при підготовці проекту:

Групи (підгрупи)	Так	Ні
Громадяни	+	
Держава		+
Суб'єкти господарювання,	+	
у тому числі суб'єкти малого підприємництва*	+	

II. Цілі державного регулювання

Основними цілями запропонованого проекту рішення Київської міської ради є впровадження уніфікованих вимог до процедури підготовки, організації та проведення на території міста Києва недержавних масових громадських заходів релігійного, культурно-просвітницького, спортивного, видовищного характеру, формування сучасних підходів до використання публічного простору міста з дотриманням єдиної стратегії створення позитивного іміджу столиці України.

III. Визначення та оцінка альтернативних способів досягнення цілей

1. Визначення альтернативних способів

Вид альтернативи	Опис альтернативи
Альтернатива 1 Залишити діючий Порядок	Не забезпечує досягнення цілей, в деяких положеннях суперечить нормам чинного законодавства України
Альтернатива 2 Прийняття запропонованого проекту рішення	Відповідає потребам у вирішенні проблем, що виникають в період реалізації даного права, впорядкує процедуру організації і проведення масових заходів

2. Оцінка вибраних альтернативних способів досягнення цілей

Оцінка впливу на сферу інтересів громадян

Вид альтернативи	Вигоди	Витрати
Альтернатива 1	Відсутні	Відсутні
Альтернатива 2	Врахування інтересів громадян.	Відсутні

Оцінка впливу на сферу інтересів суб'єктів господарювання

Проект рішення має вплив на сферу інтересів суб'єктів господарювання міста Києва.

Згідно із статистичними даними, що викладені на офіційній інтернет сторінці Головного управління статистики у місті Києві, за посиланням http:kiev.ukrstat.gov.ua/p.php3?c=2559lang=1, підтверджується, що кількість суб'єктів господарювання міста Києва, які здійснюють свою діяльність в галузі надання послуг з мистецтва, спорту, розваг та відпочинку та до яких включаються послуги з проведення культурних, мистецьких, спортивних заходів, складає 3,2% від загальної кількості суб'єктів господарювання в місті Києві.

Показник	Великі	Середні	Малі	Мікро	Разом
Кількість суб'єктів господарювання, що підпадають під дію регулювання, одиниць	-	46	759	646	1451
Питома вага групи у загальній кількості, відсотків	-	1,4	0,9	0,9	3,2

Вид альтернативи	Вигоди	Витрати
Альтернатива 1	Відсутні	Відсутні
Альтернатива 2	Вигодою для суб'єктів господарювання від прийняття	Додаткові витрати відсутні

	запропонованого регуляторного акта є перехід до врегульованого механізму підготовки та проведення недержавних масових громадських заходів

IV. Вибір найбільш оптимального альтернативного способу досягнення цілей

Рейтинг результативності (досягнення цілей під час вирішення проблеми)	Бал результативності (за чотирибальною системою оцінки)	Коментарі щодо присвоєння відповідного бала
Альтернатива 1	1	Без встановлення чіткого механізму організації та проведення заходів не може бути розв'язана проблема
Альтернатива 2	4	Оптимальний варіант урахування інтересів місцевої влади, громадян та суб'єктів господарювання

Рейтинг результативності	Вигоди (підсумок)	Витрати (підсумок)	Обгрунтування відповідного місця альтернативи у рейтингу
Альтернатива 1	Відсутні	Відсутні	Не враховує у повній мірі інтереси жодної із сторін
Альтернатива 2	Чітка, прозора та врегульована процедура організації та проведення заходів	Відсутні	Проблема буде вирішена повністю

Рейтинг	Аргументи щодо переваги обраної альтернативи / причини відмови від альтернативи	Оцінка ризику зовнішніх чинників на дію запропонованого регуляторного акта
Альтернатива 1	Аргументи для переваги відсутні. Відмова від цієї альтернативи дозволить реалізувати поставлені цілі	X
Альтернатива 2	Причини для відмови відсутні. Обрана альтернатива є найбільш раціональним варіантом врахування інтересів всіх основних груп, на яких проблема справляє вплив	X

V. Механізми та заходи, які забезпечать розв'язання визначеної проблеми

Зазначений проект регуляторного акту спрямований на удосконалення порядку визначення організації і проведення недержавних масових громадських заходів релігійного, культурно-просвітницького, спортивного, видовищного характеру у місті Києві, встановлення єдиного механізму та підходу.

VI. Оцінка виконання вимог регуляторного акта залежно від ресурсів, якими розпоряджаються органи виконавчої влади чи органи місцевого самоврядування, фізичні та юридичні особи, які повинні проваджувати або виконувати ці вимоги

Органи виконавчої влади чи органи місцевого самоврядування, в т.ч. виконавчий орган Київської міської ради (Київська міська державна адміністрація), при введенні в дію запропонованого проекту регуляторного акта не понесуть додаткових витрат коштів місцевого бюджету, а також витрат на контроль за його виконанням.

Питома вага суб'єктів малого підприємництва (малих та мікропідприємств разом) у загальній кількості суб'єктів господарювання, на яких поширюється регулювання, не перевищує 10 відсотків та не потребує здійснення розрахунку витрат на запровадження державного регулювання для суб'єктів малого підприємництва.

VII. Обґрунтування запропонованого строку дії регуляторного акта

Безстроковий. При внесенні змін до чинного законодавства, які можуть, впливати на дію регуляторного акту, до нього будуть вноситись відповідні корективи.

VIII. Визначення показників результативності дії регуляторного акта

За результатами прийняття запропонованого проекту регуляторного акта має бути досягнуто:

- правове регулювання відносин між місцевими органами виконавчої влади, органами місцевого самоврядування та юридичними і фізичними особами;

- створення вдосконаленої процедури підготовки до організації та проведення недержавних масових громадських заходів у місті Києві.

IX. Визначення заходів, за допомогою яких здійснюватиметься відстеження результативності дії регуляторного акта

Відстеження результативності цього рішення повинно здійснюватись у порядку, визначеному статтею 10 Закону України «Про засади державної регуляторної політики у сфері господарської діяльності» та Методикою відстеження результативності регуляторного акта, затвердженою постановою Кабінету Міністрів України від 11.03.2004 № 308:

базове відстеження результативності регуляторного акта буде проведено до набрання чинності цим регуляторним актом, шляхом опрацювання внесених зауважень і пропозицій за наслідками оприлюднення;

повторне відстеження результативності – через 1 (один) рік з дня набрання ним чинності;

періодичне відстеження результативності – один раз на кожні три роки починаючи з дня закінчення заходів з повторного відстеження результативності цього акта.

Відповідні відстеження будуть проводитись шляхом аналізу статистичних даних. Також будуть проведені соціологічні дослідження, аналізуватимуться звернення суб'єктів господарювання та громадян.

Начальник відділу координації та
моніторингу проведення масових заходів
у місті Києві та реалізації проектів
апарату виконавчого органу
Київської міської ради (Київської міської
державної адміністрації) К. ВОРОНІН

Київська міська рада
10.09.2019 № 08/20682

ДЕПУТАТ
КИЇВСЬКОЇ МІСЬКОЇ РАДИ VIII СКЛИКАННЯ

"10" вересня 2019 р. № 08/279/08/113-479

Пропозиції до проекту рішення Київської міської ради №1892 «Про затвердження Порядку проведення недержавних масових заходів релігійного, культурно-просвітницького, спортивного, видовищного та іншого характеру у місті Києві»

Голові постійної комісії Київської міської ради з питань культури, туризму та інформаційної політики
Мусі В.В.
адреса: 01044, м. Київ, вул. Хрещатик, 36

Шановна Вікторіє Вячеславівно!

На розгляді постійної комісії Київської міської ради з питань культури, туризму та інформаційної політики знаходиться проект рішення Київської міської ради №1892 «Про затвердження Поряду проведення недержавних масових заходів релігійного, культурно-просвітницького, спортивного, видовищного та іншого характеру у місті Києві» (далі – проект рішення).

Даний проект рішення не врегульовує питання проведення культурно-масових заходів та загальнодержавних свят, проте пунктом 2 даного проекту рішення визнаються такими, що втратили рішення Київської міської ради «Про особливості організації і проведення культурно-масових заходів та загальнодержавних свят в центральній частині м. Києва» від 29 06.2000 р. № 225/946 зі змінами та доповненнями.

З метою врегулювання питання проведення культурно-масових заходів та загальнодержавних свят, а також враховуючи те, що Майдан незалежності, Європейська площа та вул. Михайлівська є туристичним центром міста, прошу при розгляді на засіданні постійної комісії Київської міської ради з питань культури, туризму та інформаційної політики зазначеного Проекту

рішення розглянути та доповнити наступні зауваження та пропозиції до Проекту рішення.

Доповнити додаток до Проекту рішення «Про затвердження Порядку організації та проведення недержавних масових заходів релігійного, культурно-просвітницького, спортивного, видовищного та іншого характеру в місті Києві новим пунктом 2.6 такого змісту:

«Проводити масові заходи в межах Майдану незалежності, Європейської площі та вулиці Михайлівської дозволяється лише у дні загальнодержавних свят: Новий рік, Різдво Христове, Великдень, День праці, День перемоги, День міста Києва, День Конституції України, День незалежності, День захисника України.

З повагою,
Депутат Київської міської ради
член депутатської групи «Київська команда»
у Київській міській раді Н.І. Шульга

Вик.:Яценко Вікторія
Тел.: +380976993075

Громадська організація

Спадщина Китаєва

Тел. +380 050 854 36 46 korbuddecor@gmail.com

Вх.№27\02-1-3
27.02.2019р

Голові Комісії КМР з питань культури,
туризму і інформаційної політики
Муха Вікторії Вячеславівні

Шановна Вікторія Вячеславівна!

Спираючись на розпорядження КМР про створення Міської цільової програми розвитку туризму на 2019-2020 роки. А також, спираючись на Резолюцію круглого столу, від 17.10.2018року, присвяченого розвитку району Китаєво-Болгарське- Самбурки.
Для зміцнення туристичного потенціалу і створення позитивного іміджу міста Києва,

Просимо Вас

Винести на комісію КМР для обговорення можливість створення *мистецько-скульптурного парку «Пересічень Київський»* на території урочища Китаєве, виконаних за ескізами видатного вітчизняного скульптора Зарічного І.С, який на протязі десятиліть, прагне зробити цей район гарніше, не тільки як митець, але і як місцевий мешканець.

Дані композиції , будуть виступати частиною *великого урбаністичного і туристичного комплексу* розташованого на територіях урочищ Китаїве – Болгарське –Самбурки.

Також, просимо Вас запросити на комісію представників:
Департаменту містобудування та архітектури;
Постійної комісії з містобудування, архітектури та землекористування;
Міністерства культури України;
Інституту археології НАН України
УТОПІК

Київська міська рада
28.02.2019 № 08/4462

Додаток №1 Ескізи скульптур
Додаток №2 Схема урочища Китаїве з вказаними місцями де передбачається встановлення скульптурних груп.
Додаток №3 Копія Резолюції круглого столу.

З повагою,

Голова ГО Спадщина Китаєво Корженевський С.В.

№5

Громадська організація

Спадщина КИТАЄВА

Тел. +380 050 854 36 46 korbuddecor@gmail.com

Резолюція
Круглого столу присвяченого темі: «Китаїв: історія, проблеми і перспективи розвитку»

Ми, учасники круглого столу присвяченого перспективі розвитку Китаїва, збереження його культурної і рекреаційної спадщини, *занепокоєні* ситуацією, яка склалась в географічному центрі Голосіївського району м. Києва на землях площею понад 120 га, а також проблемами, пов'язаними зі збереженням культурної спадщини, використанням особливо цінних земель та статусом означених територій, який навіть не наближається до статусу території столиці України.

Прийшли до висновків:

1. В майбутньому, при розробці Детального плану територій Китаїва , Болгарське, Самбурки необхідно враховувати їх *історичну, туристичну і рекреаційну цінність*.

2. Врахувати побажання місцевих громад створити на території Китаїва – Болгарське- Самбурки зону прецезійного землеробства, археологічно-мистецький скансен «Пересічень Київський», Сад скульптур національної еліти, скульптурний парк «Її величність жінка», скульптурно –архітектурний парк «Кияни в обороні від чужинців» і Національний парк з інфраструктурою рекреаційного спрямування.

3. Провести масштабні археологічні дослідження всієї зазначеної у резолюції території для складання оновленої облікової документації на пам'ятки археології.

4. На основі археологічних досліджень вищеозначеної території та складеної облікової документації разом с НПП Голосіївський визначити межі і територію майбутнього Національного заповідника.

5. Кожному із представників присутніх організацій (Департамент містобудування і архітектури, Департамент охорони культурної спадщини при КМДА, Відділу охорони культурної спадщини при Мінкульті, представникам місцевих громад, Інституту археології НАН України) надати свої пропозиції щодо п.1 і п.2 до 1.12.18р .

6. Ознайомити з Резолюцією всіх хто був запрошений на круглий стіл, а також суспільність.

Прийнято 18 жовтня 2018року

Учасники круглого столу:

Заступник Голови Голосіївської РДА
Ткаченко Ю.В

Головний спеціаліст Управління регулювання забудови міста
Титаренко О.Л

Директор Департаменту охорони культурної спадщини КМДА
Никоряк О.Д за виключенням пункт. 2.

Головний спеціаліст Управління охорони культурної спадщини Мінкульту України
Копил М.А 272-46-43
272-46-43

Старший науковий співробітник Відділу давньоруської і середньовічної археології НАН України
Івакін В.Г

Заступник директора НПП Голосіївський з рекреації
Година О.О

Голова ОСН «Самбурська перлина»
Дегтярук В.І

Голова ГО «Громада Китаїво»
Дерипапа В.В

Голова ГО «Спадщина Китаїво»
Корженевський С.В

Коментарі і додатки від учасників круглого столу.

Коментарі, археологічний аспект:

Китаївське давньоруське місто являє собою досить складну поселенську структуру. Городище займає поверхню та відроги китаївської гори з ділянками пласких верхівок, оточеної з півночі та північного заходу та заходу улоговиною Китаївського струмка, з півдня та південного заходу – глибокими ярами, а зі сходу долиною р. Дніпро. Дослідники ототожнюють городище з містом Пересічен, яке згадується у літописі під 1154 та 1161 р. З півдня та південного заходу від городища знаходяться дві курганні групи поховань, які являли собою некрополь цього давньоруського міста. На початку XVIII ст. навпроти городища на іншому березі струмка виникає Свято-Троїцька Китаївська пустинь, печери якої розташовані на схилі городища з його західного боку. Інша група печер знаходиться в ур. Виноградному за 0,65 км на південний захід від городища.

Біля підніжжя городища на протилежному лівому березі струмка (зараз його перетворено на каскад ставків, що впадає у Дніпро), розташоване селище-посад. У 1960–70-х рр. експедицією Інституту археології під керівництвом І.І.Мовчана тут було закладено розвідкові шурфи, які дали можливість визначити наявність культурного шару давньоруського часу. Встановлено, що на значній площі селища-посаду товщина культурного шару сягає близько 50 см. Археологічні розвідки 2017 р. на північному-заході та заході від городища підтвердили думку про те, що саме тут розташовувався неукріплений посад давньоруського Пересічена. Досліджено залишки житлових та господарських споруд, зібрано велику колекцію артефактів давньоруського часу, в тому числі хрест-енколпіон та молівдовул. Встановлено чіткі межі розповсюдження культурного шару на поселенні.

З археологічної точки зору вказаний посад разом з городищем та курганними могильниками є складовою частиною великого археологічного комплексу, пов'язаного с функціонуванням давньоруського міста Пересічен. Необхідне скласти відповідну облікову документацію, яка окрім пам'ятки археології національного значення «Китаївське городище і курганний могильник» (постанова КМУ № 928 від 03.09.2009, охоронний № 260026-Н), буде включати всі археологічні пам'ятки Китаївського археологічного комплекса (городище, два курганних могильника, поселення, печерні комплекси, тощо). Для цього необхідно провести масштабні археологічні розвідки по всій території, зазначеній в резолюції.

МІНІСТЕРСТВО ЕКОЛОГІЇ ТА ПРИРОДНИХ РЕСУРСІВ УКРАЇНИ

НАЦІОНАЛЬНИЙ ПРИРОДНИЙ ПАРК «ГОЛОСІЇВСЬКИЙ»

03035 м. Київ, вул. В. Липківського, 35 Код ЄДРПОУ 35620372 Тел.: (044) 221-02-72 E-mail: golospark@ukr.net

«21» грудня 2018 р. № 584/2-ОН
на № _____ від _____

Громадська організація «Спадщина Китаєва»

Щодо круглого столу, присвяченого розвитку Китаєва

Адміністрація національного природного парку «Голосіївський» розглянула направлений листом від 19.10.2018 проект Резолюції круглого столу, присвяченого темі: «Китаїв: історія, проблеми і перспективи розвитку», підготовлений за результатами наради, що відбулася 18.10.2018 в приміщенні Голосіївської районної в місті Києві державної адміністрації, і повідомляє таке.

Адміністрація НПП «Голосіївський» в цілому підтримує ініціативу щодо проведення досліджень на території окресленого археологічного комплексу, пов'язаного з функціонуванням давньоруського літописного міста Пересічен (Китаївське городище, два могильники, посад тощо) та розробки концепції використання цього комплексу як рекреаційного і туристичного об'єкту, за умов врахуванням функціонального зонування та режиму територій НПП «Голосіївський», погодження проведення будь-яких заходів на території НПП «Голосіївський» з адміністрацією установи, дотриманням чинного законодавства про природно-заповідний фонд України та природоохоронного законодавства.

Адміністрація НПП «Голосіївський» також повідомляє, що готова взяти участь в роботі відповідної робочої групи, у разі створення такої, та надавати в рамках повноважень необхідну інформацію та пропозиції.

В. о. директора **Чорнобров О.Ю.**

Година О.О.
221-02-72

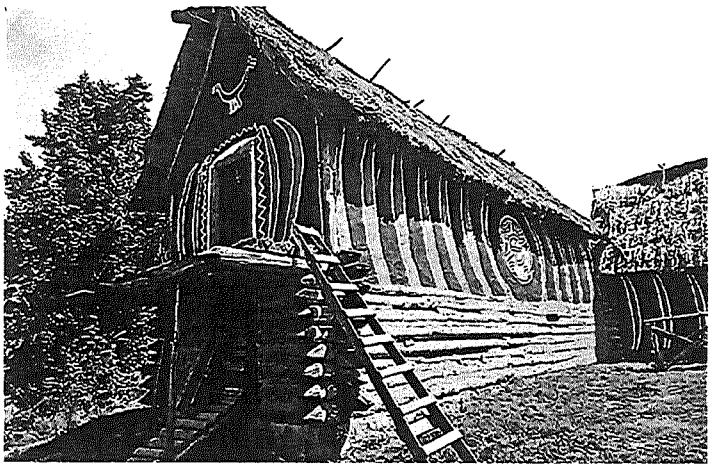

3

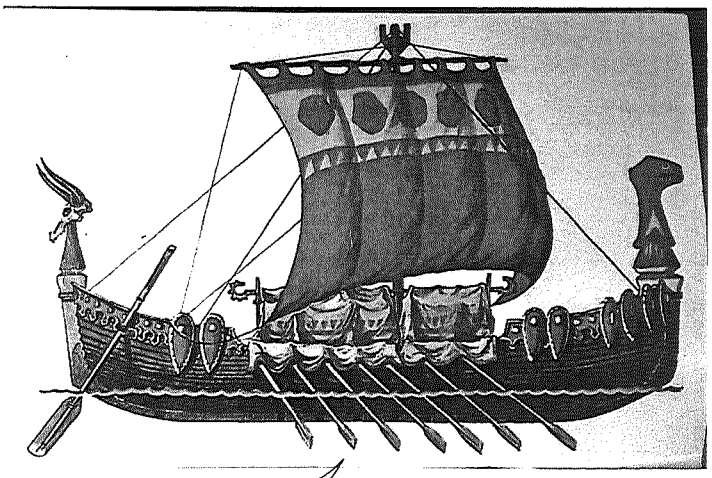

1

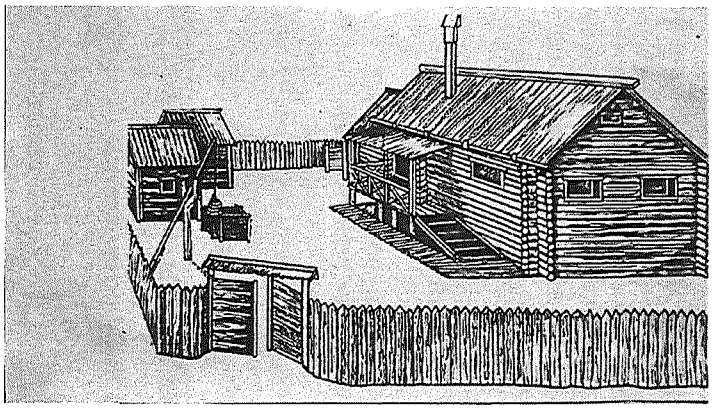

3

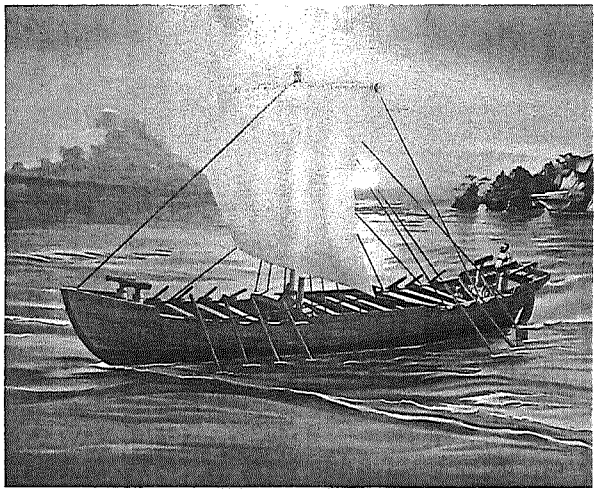

12

Китаєво

Маршрут

Усі елементи

Проект національного археологічно-скульптурного парку "Пересічень Київський"

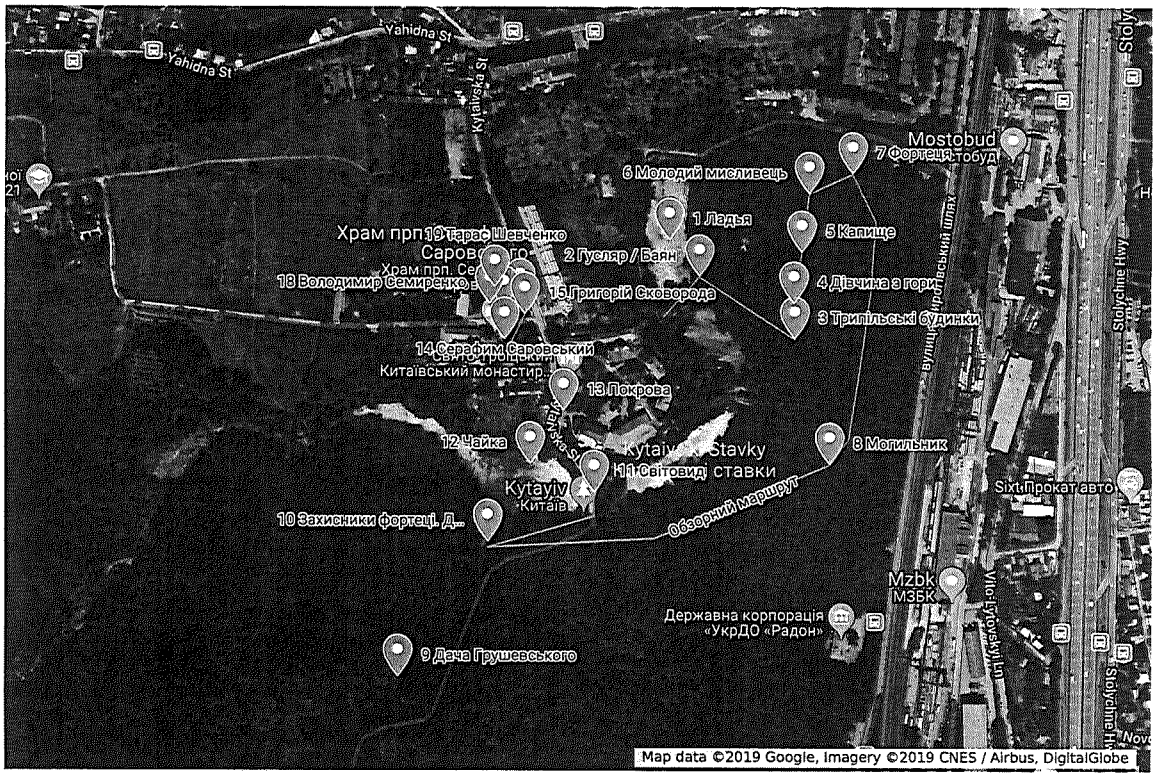

8

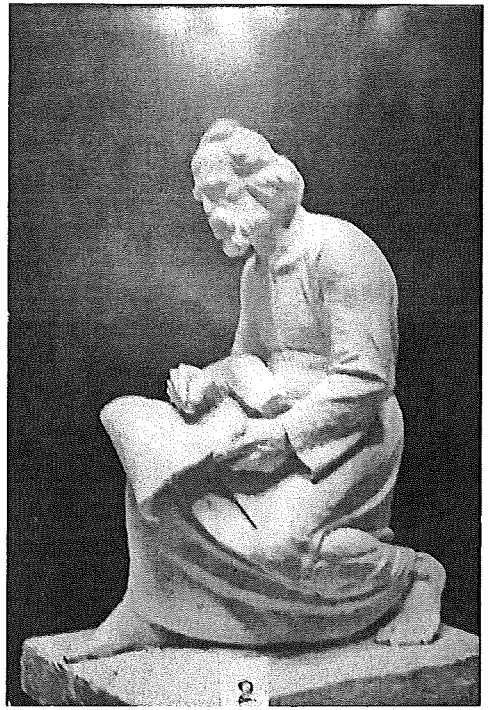

2

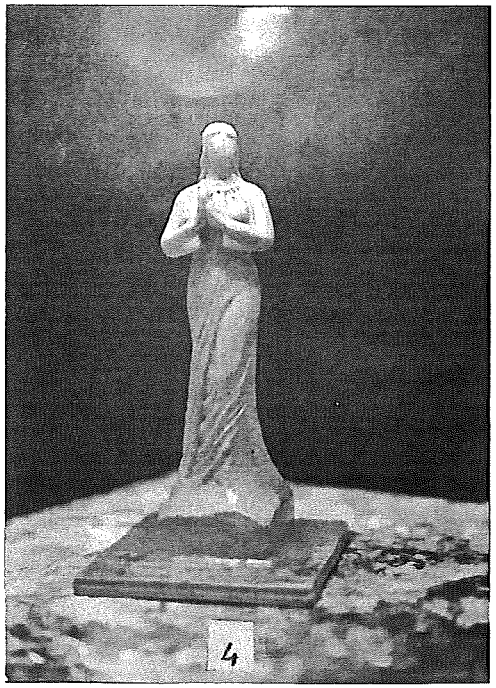

4

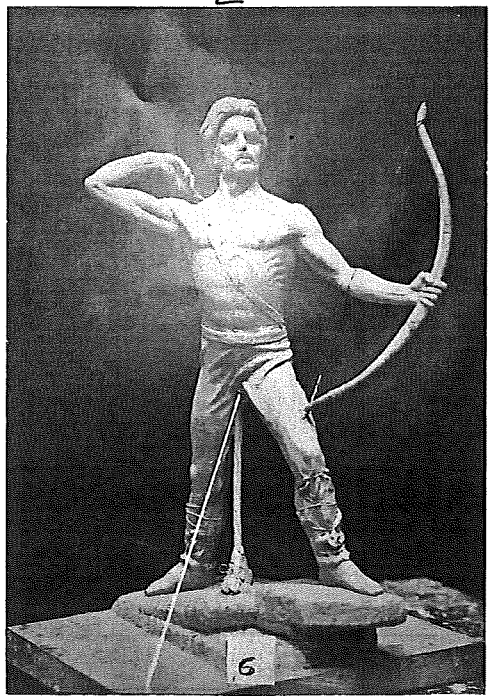

6

10

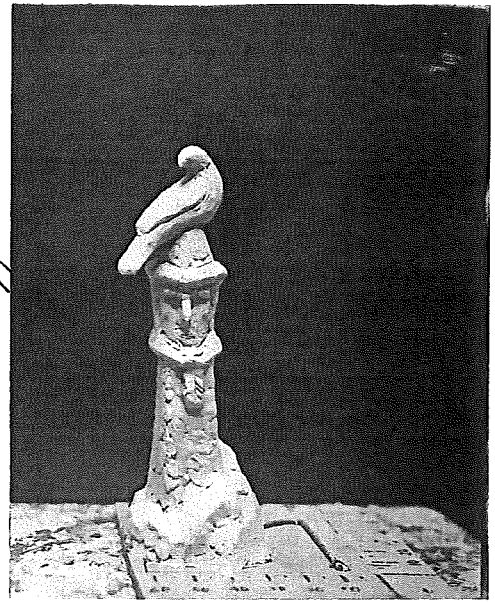

11

5

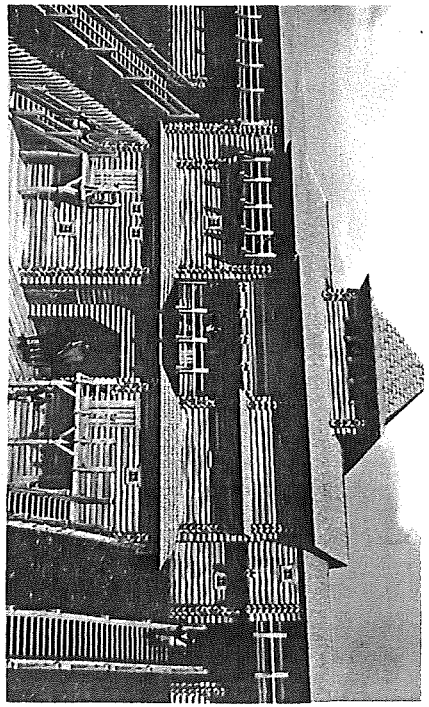

7

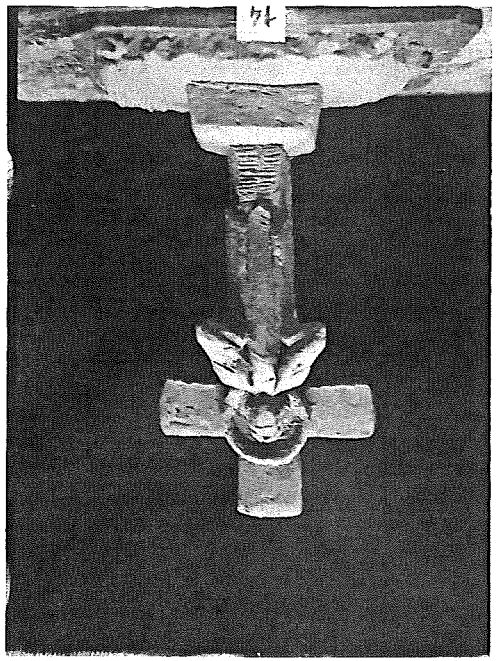

14

17

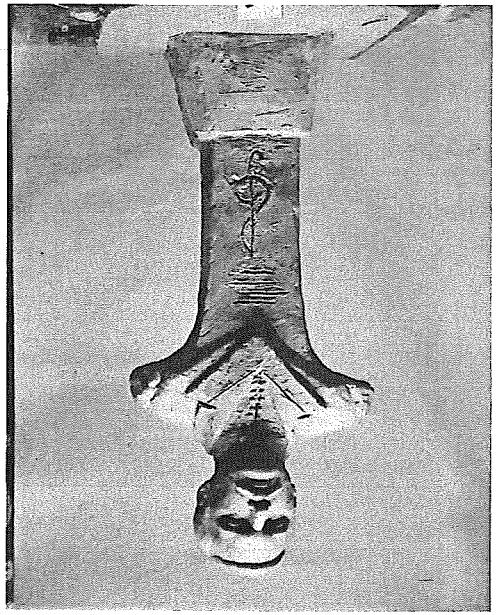

16

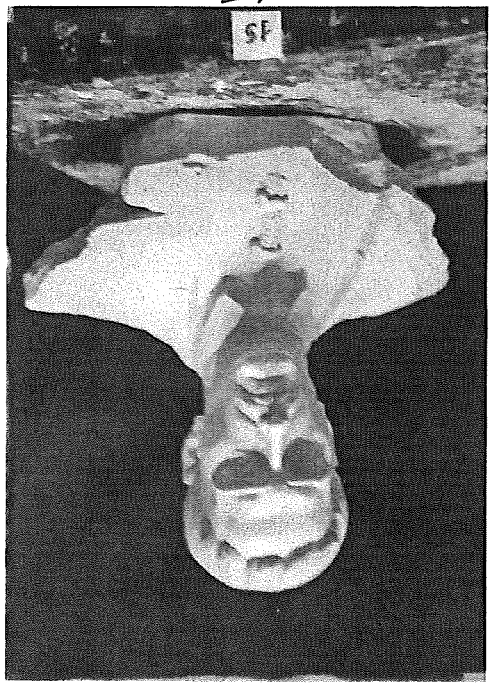

15

19

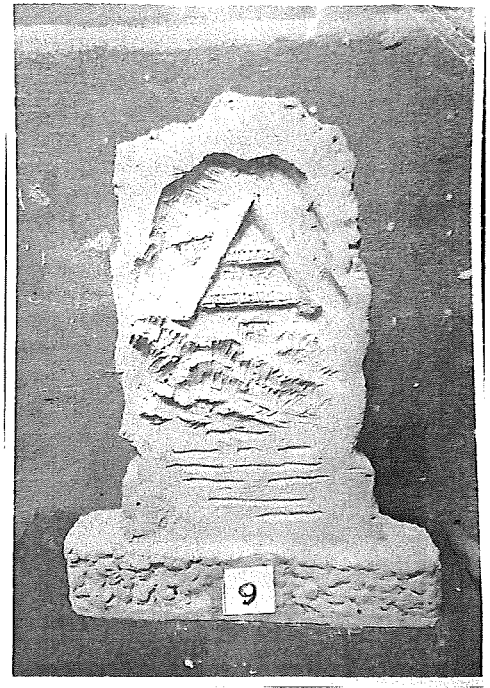

9

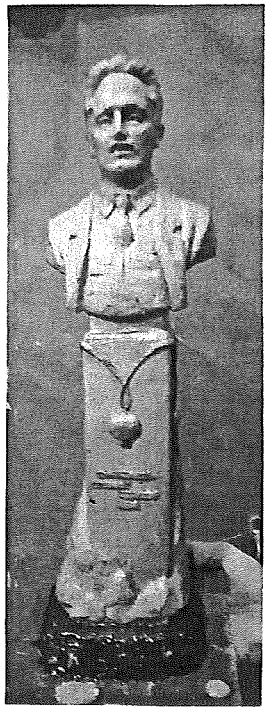

18

УКРАЇНА

ВИКОНАВЧИЙ ОРГАН КИЇВСЬКОЇ МІСЬКОЇ РАДИ
(КИЇВСЬКА МІСЬКА ДЕРЖАВНА АДМІНІСТРАЦІЯ)

вул. Хрещатик, 36, м. Київ, 01044, тел. (044) 202 71 29, (044) 202 75 58, факс 202 76 41, e-mail: kmda@kma.gov.ua
Контактний центр міста Києва (044) 15 51 Код ЄДРПОУ 00022527
E-mail для електронних звернень громадян: zvernen@kma.gov.ua

ДОN 5

23.05.19 № 005-762

на № _____ від _____

Голові постійної комісії Київської міської ради з питань культури, туризму та інформаційної політики
В. МУСІ

Про збереження археологічної
та культурної спадщини
на території Китаєво

Шановна Вікторіє Вячеславівно!

У виконавчому органі Київської міської ради (Київській міській державній адміністрації) розглянуто лист постійної комісії Київської міської ради з питань культури, туризму та інформаційної політики стосовно збереження археологічної та культурної спадщини на території Китаєво.

Повідомляємо, що урочище Китаєво розташовується на території зони охоронюваного ландшафту (рішення виконкому Київської міської Ради народних депутатів від 16.07.1979 № 920 (в редакції розпорядження виконавчого органу Київської міської ради (Київської міської державної адміністрації від 25.12.2007 № 1714), в межах пам'ятки археології національного значення «Китаївське городище та курганний могильник IX-XIII» (постанова Кабінету Міністрів України від 03.09.2009 № 928, охоронний № 260026-Н).

На засіданні Консультативної ради Департаменту культури від 11.06.2018 (Протокол № 11/18) розглядалась облікова документація на пам'ятку археології національного значення ««Китаївське городище і курганний могильник», на якому було вирішено, що з огляду на позитивне рішення Науково-методичної ради ПОГ «Інститут культурної спадщини» ВРОКСУ (витяг з протоколу від 07.02.2018 № 9), відповідно до Закону України «Про охорону культурної спадщини», постанови Кабінету Міністрів України «Порядок визначення категорій пам'яток для занесення об'єкта культурної спадщини до Державного реєстру нерухомих пам'яток України» від 27.11.2001 № 1760 (в редакції постанови Кабінету Міністрів України від 14.09.2016 № 629), наказу Міністерства культури України «Про затвердження Порядку обліку об'єктів культурної спадщини» від 11.03.2013 № 158, схвалити надану на розгляд

191765

облікову документацію, як таку, що відповідає визначеним критеріям та рекомендувати її для подальшого погодження у встановленому законодавством порядку.

На засіданні Консультативної ради Департаменту охорони культурної спадщини від 17.01.2019 (Протокол № 1/19) розглядалась облікова картка об'єкта культурної спадщини «Посад Китаївського городища X-XVI ст.». Рекомендовано розробникам узагальнити і об'єднати зазначені матеріали в раніше схваленій на засіданні Консультативної ради Департаменту культури, облікової документації (паспорт) на пам'ятку археології національного значення «Посад Китаївського городища» X-XVI ст. (розробник: ПОГ «Інститут культурної спадщини» ВРОКСУ).

На сьогодні розробниками доопрацьовується облікова документація на пам'ятку відповідно до наданих рекомендацій.

З огляду на викладене, вважаємо за доцільне створення на вказаній території археологічного парку.

З повагою

Заступник голови Валентин МОНДРИЇВСЬКИЙ

Олександр Никоряк
Ірина Славік 425 12 33

УКРАЇНА

ВИКОНАВЧИЙ ОРГАН КИЇВСЬКОЇ МІСЬКОЇ РАДИ
(КИЇВСЬКА МІСЬКА ДЕРЖАВНА АДМІНІСТРАЦІЯ)

ДЕПАРТАМЕНТ МІСТОБУДУВАННЯ ТА АРХІТЕКТУРИ

вул. Хрещатик, 32, м. Київ, 01001 тел. (044) 278-19-85, 235-10-25
Контактний центр міста Києва (044) 15 51 E-mail: info@kga.gov.ua Код ЄДРПОУ 26345558

Дод 5

22.05.2019 № 055-5968

Постійна комісія з питань культури, туризму та інформаційної політики

У Департаменті містобудування та архітектури на виконання доручення заступника голови Київської міської державної адміністрації О. Спасибка від 19.04.2019 № 15468 в межах повноважень розглянуто ініціативу створення мистецько-скульптурного парку на території урочища Китаєво, яка підтримана на засіданні постійної комісії Київради з питань культури, туризму та інформаційної політики.

Інформуємо, що на засіданні секції містобудування та архітектури при Головному управлінні містобудування, архітектури та дизайну міського середовища (нині – Департамент містобудування та архітектури) від 05.02.2014 р. у справі №008-а-14 відбувся консультативний розгляд ескізного проекту нового будівництва з подальшою експлуатацією та обслуговуванням житлового комплексу, будинків, споруд і обєктів соціального призначення на територіях історичних місцевостей «Китаїв», «Болгарське», «Самбурки» в Голосіївському районі м. Києва та серед інших визначені наступні рекомендації та пропозиції:

- Для ув'язки проектних рішень окремих земельних ділянок необхідне розроблення детального плану території.

- Рішення по благоустрою територій, які безпосередньо межують з Національним природним парком «Голосіївський», та організація прилеглих до них територій парку мають бути ув'язані між собою єдиною системою. Надати пропозиції з планувальної організації прилеглої до забудови території парку та узгодити правові питання з Національним природним парком «Голосіївський» відповідно до пам'яткоохоронного законодавства.

- Оскільки територія І черги будівництва «Китаїв-1» відноситься до меж Південного історичного ареалу та частково до охоронної зони пам'ятки архітектури національного значення Троїцької церкви, що входить до комплексу Китаївського монастиря, при розробленні зазначеної території

мають бути враховані висновки Історико-містобудівного обґрунтування, погодженого та затвердженого в установленому порядку.

Згідно із Законом України «Про регулювання містобудівної діяльності» у Департаменті зареєстровані містобудівні умови і обмеження забудови земельної ділянки від 29.05.2014 № 5587/0/12/009-14 на комплексну житлову забудову місцевості «Солов'їний гай» у складі урочища Китаєво (нове будівництво – перша черга «Китаїв-1».

Одночасно повідомляємо, що вказана територія увійшла до рішення Київради від 13.11.2013р.№518/10006 "Про затвердження міської програми створення (оновлення) містобудівної документації у м. Києві на період 2014-2016рр." - ДПТ території вздовж вул. Ягідна (п.40).

Разом з тим, рішенням Київради від 23.05.18 № 833/4897 «Про внесення змін до рішення Київської міської ради від 13.11.13 № 518/10006 «Про затвердження міської програми створення (оновлення) містобудівної документації у м. Києві» вилучена розробка ДПТ вздовж вулиці Ягідна у Голосіївському районі.

Департамент з урахуванням вищезазначеної інформації підтримує ініціативу створення мистецько-скульптурного парку на території урочища Китаєво, за умов дотримання норм діючого законодавства, у тому числі, законів України «Про охорону культурної спадщини» та «Про природно-заповідний фонд».

Заступник директора Світлана ЛИПІВСЬКА

Яна Мілованова
Олексій Титаренко
Олена Кравченко 278-02-81

До п 5

ВИКОНАВЧИЙ ОРГАН КИЇВСЬКОЇ МІСЬКОЇ РАДИ
(КИЇВСЬКА МІСЬКА ДЕРЖАВНА АДМІНІСТРАЦІЯ)

ДЕПАРТАМЕНТ ЗЕМЕЛЬНИХ РЕСУРСІВ

вул. Хрещатик, 32-а, м. Київ, 01601, тел. (044) 279-58-72, ф. (044) 288-07-57,
КБУ "Контактний центр міста Києва" (044) 15-51, E-mail: dzr@kmda.gov.ua Код ЄДРПОУ 26199097

03.05.2019 № 0570202/11-8613
на № _____ *від* _____

Постійна комісія Київради з питань культури, туризму та інформаційної політики

За дорученням заступника голови Київської міської державної адміністрації Спасибка О.В. від 19.04.2019 № 15468 Департаментом земельних ресурсів виконавчого органу Київської міської ради (Київської міської державної адміністрації) (далі – Департамент) листи Постійної комісії Київради з питань культури, туризму та інформаційної політики від 15.04.2019 № 08/292-112 та звернення громадської організації «Спадщина Китаєва» від 27.02.2019 № 27/02-1-3 щодо створення мистецько-скульптурного парку «Пересічень Київський» на території урочища Китаєво розглянуті в межах компетенції та повідомляється.

Зі звернення громадської організації «Спадщина Китаєва», та доданих до нього матеріалів, неможливо встановити про які саме земельні ділянки йдеться у зверненні, для надання інформації про землекористувачів та терміни дії договорів оренди цих ділянок.

Враховуючи вищезазначене, Департамент надасть відповідну інформацію щодо земельних ділянок, на яких пропонується створення мистецько-скульптурного парку «Пересічень Київський» на території урочища Китаєво, у разі надання кадастрових номерів земельних ділянок в Державному земельному кадастрі (облікові коди в міському земельному кадастрі), схеми місця розташування земельних ділянок або іншу суттєву інформацію, яка дасть можливість ідентифікувати в міському земельному кадастрі необхідні земельні ділянки, та забезпечить у разі необхідності участь представника Департаменту на засіданні Постійної комісії Київради з питань культури, туризму та інформаційної політики.

Заступник директора Вадим ШЕЙКО

Алла Кузнєцова 234 85 49
Інна Ковалевська

До п 5

УКРАЇНА

ВИКОНАВЧИЙ ОРГАН КИЇВСЬКОЇ МІСЬКОЇ РАДИ
(КИЇВСЬКА МІСЬКА ДЕРЖАВНА АДМІНІСТРАЦІЯ)

УПРАВЛІННЯ ЕКОЛОГІЇ ТА ПРИРОДНИХ РЕСУРСІВ

вул. Турівська, 28, м. Київ, 04080, приймальня (044) 366-64-10, (044) 366-64-11, e-mail: ecodep@kmda.gov.ua
Контактний центр міста (044) 15 51 Код ЄДРПОУ 41819431

25.04.2019
N 077-2248

Постійна комісія Київської міської ради з питань культури, туризму та інформаційної політики

На виконання доручення виконувача обов'язків голови Київської міської державної адміністрації М. Поворозника від 19.04.2019 № 15468 в Управлінні екології та природних ресурсів виконавчого органу Київської міської ради (Київської міської державної адміністрації) опрацьовано лист постійної комісії Київської міської ради з питань культури, туризму та інформаційної політики від 15.04.2019 № 08/292-112 щодо створення мистецько-скульптурного парку «Пересічень Київський» на території урочища Китаєво у Голосіївському районі.

Для створення мистецько-скульптурного парку «Пересічень Київський» (далі – Парку) на території урочища Китаєво необхідно отримати згоду землекористувача.

На сьогодні територія, на якій планується створення Парку, не перебуває у користуванні комунальних підприємств, що входять до складу Київського комунального об'єднання зеленого будівництва та експлуатації зелених насаджень міста «Київзеленбуд».

Згідно з рішенням Київської міської ради від 26.06.2018 № 997/5061 «Про ініціативи створення об'єктів благоустрою зеленого господарства міста Києва» розгляд ініціатив щодо створення парків здійснюється постійною комісією Київської міської ради з питань екологічної політики.

У разі прийняття рішення про створення Парку на території урочища Китаєво, та визначення комунального підприємства по утриманню зелених насаджень Голосіївського району землекористувачем цієї території КО «Київзеленбуд», межах наданих повноважень, прийме участь у його створенні.

Начальник Андрій МАЛЬОВАНИЙ

Людмила Явна 366-64-17

УКРАЇНА

ГОЛОСІЇВСЬКА РАЙОННА В МІСТІ КИЄВІ
ДЕРЖАВНА АДМІНІСТРАЦІЯ

просп. Голосіївський, 42, м. Київ, 03039; тел. (044) 281 66 62, факс 281 66 61
E-mail: rda_golos@kmda.gov.ua Код ЄДРПОУ 37308812

Дод 5

06.05.2019 № 100-6912

Голові постійної комісії Київської міської ради з питань культури. туризму та інформаційної політики
В. МУСІ

Про створення мистецько-скульптурного парку «Пересічень Київський»

Шановна Вікторіє Вячеславівно!

За дорученням виконувача обов'язків голови Київської міської державної адміністрації М. Поворозника від 19.04.2019 № 15468 Голосіївська районна в місті Києві державна адміністрація розглянула лист постійної комісії Київської міської ради з питань культури, туризму та інформаційної політики створення мистецько-скульптурного парку «Пересічень Київський» та, в межах відведених повноважень, інформуємо наступне.

Голосіївська районна в місті Києві державна адміністрація зацікавлена у збереженні та популяризації історичного минулого Києва, підвищення іміджу та туристичної привабливості Голосіївського району столиці.

Враховуючи те, що територія про яку йдеться, розміщена у межах пам'ятки археології національного значення «Китаївське городище та курганний могильник IX-XIII століття» відповідно до постанови Кабінету Міністрів України від 03.09.2009 № 928, Голосіївська районна в місті Києві державна адміністрація підтримує ініціативу громадської організації стосовно створення археологічного парку за умови дотримання пам'яткоохоронного законодавства.

З повагою

Заступник голови Анатолій БАГАН

Інна Сінкевич 259 72 04

НАЦІОНАЛЬНА АКАДЕМІЯ НАУК УКРАЇНИ

ІНСТИТУТ АРХЕОЛОГІЇ

проспект Героїв Сталінграда, 12,
04210, Київ-210, УКРАЇНА.
Тел.: 418 27 75, факс: 418 33 06;
E-mail: sekretar@iananu.org.ua

NATIONAL UKRAINIAN ACADEMY OF SCIENCES

INSTITUTE OF ARCHAEOLOGY

12, Geroiv Stalingrada ave.,
04210, Kyiv-210, UKRAINE.
Tel.: 418 27 75, fax: 418 33 06;
E-mail: sekretar@iananu.org.ua

№ 125/01-8-602 «13» червня 2019 р.

На Ваш № _____

ПОСТІЙНА КОМІСІЯ З ПИТАНЬ КУЛЬТУРИ, ТУРИЗМУ ТА ІНФОРМАЦІЙНОЇ ПОЛІТИКИ КИЇВСЬКОЇ МІСЬКОЇ РАДИ

Доп 5

У відповідь на Ваше звернення від 01.04.2019 № 08/292-111 повідомляємо, що створення мистецько-скульптурного парку "Пересічень Київський" не входить до компетенції Інституту археології. Проте ми повністю підтримуємо популяризацію історичного минулого України шляхом створення археологічних та ландшафтних парків, скансенів та музеїв просто неба на території урочища Китаїв і готові надати відповідну наукову інформаційну підтримку.

Заступник директора Інституту,
доктор історичних наук А.В. Буйських

002731

ГРОМАДСЬКА ОРГАНІЗАЦІЯ „ГРОМАДА КИТАЇВА“
NON-GOVERNMENTAL „COMMUNITI KYTAYIV“
код ЄДРПОУ 41301865
03083, м. Київ, вул. Китаївська, 11, к. 141
тел. (050) 544 16 92 e-mail: kitaevo-2016@ukr.net

Вих.N 2019/03/22

Голові постійної комісії з питань культури, туризму та інформаційної політики київської міськоїради
Муха В.В.

Київська міська рада
01.03.2019 № 08/5990

Вх. N _____
від «_____»_____2018р.

01 044, Київ, вул. Хрещатик, 36

Шановна Вікторіє В'ячеславівно,

Громада Китаїва, Самбурок та Мишолівки бажає встановити статую Покрови Божої Матері на території одного з найстародавніших місць Київа – Китаїві. Місце розташування статуї ми бачимо в кінці вулиці Китаївської Голосіївького району міста.

Доцільність встановлення цієї скульптурної композиції на землях нашої громади ми обґрунтовуємо нижче. Урочище Китаїв - прадавня неймовірно мальовнича місцина Київа, котра може стати, безумовно, перлиною нашого стародавнього міста, якою без сумніву будуть цікавитися та пишатися і кияни, і туристи з усіх куточків світу.

В рамках скульптурного проекту заплановано створити в парковій частині Китаїва «Сад скульптур української національної еліти», представники якої обирали урочище Китаїв місцем свого замешкання, відпочинку або творчості. І це зокрема були Г.Сковорода,Т.Шевченко, М.Лисенко, Олена Пчілка, М.Грушевський, І.Козловський, В.Симиренко, М. Драгоманов та інші.

Однак, головною постаттю майбутнього «скульптурного» Китаїва, образом, котрий освятить та оберігатиме цю історичну місцевість – має стати, за задумкою митця - скульптура Божої Матері Покрови.

Цей образ історично пов'язаний з козацтвом, адже козаки вважали Покрову своєю покровителькою, зверталися до неї по захист. Легенди й прадавні пісні стверджують, що Божа Матір Покрова врятувала не одну козацьку душу…

Однак дівчата українські також обожнювали цей образ.

Саме на Покрову, 14 жовтня, нешлюбні дівчата йшли до церкви і зверталися до Святої Діви-Покрови, щоб допомогла знайти пару з проханням: «Покрова - Покрівонько, покрий мені голівоньку…»

Тобто - для України цей образ є надважливим, що навіть порівняти в усьому його значенні і величі, - немає з чим.

Таким чином, поява такої скульптури в цьому історичному місці, знаковому не тільки для Київа,а й для країни в цілому, має на меті саме сприяти збереженню Китаїва, як єдиного історико-археологічного комплексу та перлини культурної спадщини європейського значення - вбачається вкрай доцільною, навіть необхідною.

Тим більше, коли йдуть воєнні дії, а зовсім поруч – військовий шпиталь, де лікуються поранені вояки зі східнього фронту.

Для поранених військових існування просто біля них святого образу козацької Покровительки може стати неабиякою духовною підтримкою.

Місце встановлення скульптури в ідеалі – пагорб або галявина, де божественний образ буде оточений повітрям та символізуватиме, таким чином, початок шляху, що його благословляє Матір Божа.

Це почуття має підкреслити високий легкий постамент, котрий вознесе святу постать у повітря.

Проект статуї Покрови запропонував відомий скульптор, мистецтвознавець, радник гетьмана України з питань мистецтва та архітектури , автор історико-скульптурного комплексу «Древлянська Русь» в Коростені та пам'ятника "Гонті і Залізнякові» в Умані – Ігор Семенович Зарічний.

Просимо Вас сприяти в оформленні дозвільної документації для встановлення вищезгаданої статуї.

Пропонуємо Вашій увазі зображення метрової скульптури Покрови та її скульптурно-архітектурної композиції в додатках 1 та 2.

Покладаємо надію на Ваше розуміння та взаємодію.

З повагою провідник ГО «Громада Китаєва» В. В.Дерипапа т. 098-042-42-58

- Голова ОСН «Самбурки» В. І. Дегтярук т. 097-448-54-49

- Скульптор І. С. Зарічний, 03 083, в. Ягідна 2/13,

- Директор ПП «Корбуддекор» С. В. Корженевський т. 050-854-36-46

Наші банківські реквізити: **АСОЦІАЦІЯ ОБ'ЄДНАНЬ СПІВВЛАСНИКІВ БАГАТОКВАРТИРНИХ БУДИНКІВ «САМБУРСЬКА ПЕРЛИНА»**

Код ЄДРПОУ **40610041,** розрахунковий рахунок №**26009052613076**

в ПАТ КБ «Приватбанк» МФО **300711**

03083,м.Київ,вулиця Ягідна,60 будинок №12 , т.(067)238 51 96

- 3/3 -

21 ТР Липня 2019 // Голові постійної комісії з питань культури, туризму та інф. політики Київської міської ради пані Мука В. В.

№ 5.1.2.

ГРОМАДСЬКА ОРГАНІЗАЦІЯ „ГРОМАДА КИТАЇВА“
NON-GOVERNMENTAL „COMMUNITI KYTAYIV“
код ЄДРПОУ 41301865
92// FB: ГО Грона Китаїва // e-mail: volodymyr.derypapa@gmail.com // *провідник*
Володимир Володимирович Дирипапа

Шановна, Катерині Віталіївно! Наше звернення прошу прийняти та задовольнити

ЗВЕРНЕННЯ
„Змагаймо до СВОБОДИ – щоб могти більше ЛЮБИ Ти“
Наша МЕТА – Вільна ГРОМАДА

Наша Громада (Китаїв, Самбурки, Мишолівка, Багринова Гора) повинна захищати свій життєвий та культурний простір. Нас 10 000! Тому, як в Італії чи Швайцарії, для вільного і щасливого Життя Ми повинні мати старосту Громади, Раду та бюджет - 200 млн. гривень (це наша частка 1/300 від бюджету Києва, який складає на сьогодні 50 млрд. грн.). Право на достойне Життя є ВИЗНАЧАЛЬНИМ.

Ніхто, крім Нас Самих не створить гідних та нормальних умов життя.

Ми повинні зберегти та розвинути до європейських стандартів світової культури унікальні історичні урочища – Китаїв (зокрема його природні й культурні об'єкти «Китаївський археологічний комплекс»), Самбурки та Болгарське – унікальні перлини природи та історії Києва. Це є нашим правом та почесним обов'язком, оскільки це Наша Земля і Ми є на ній господарі.

Китаїв відомий своїми славними пам'ятками: городищем-фортецею, поселенням-посадом (містом) та давнім цвинтарем (останнім з п'ятьох, який зберігся в Києві), печерами й унікальним історичним природним ландщафтом. Вони складають цілісний археологічний комплекс другої половини X ст.- другої половини XV ст. Можливо вони і є саме тими залишками уличівської культури (від племені «уличі») та давньоруського літописного міста Пересічня, що був одним з десяти найбільших тогочасних міст Руси-України. Місто перестало існувати після навали кримськотатарського хана Менглі-Гирея за намовлянням московського князя Івана III у 1482 році. Проте історія Китаїва сягає сивої давнини, а його територія загалом була заселена ще з часів пізнього Трипілля. У VIII-IX ст. тут було вже велике поселення. Нині їм загрожує знищення міською забудовою. В квітні 2017 року Колегія Головної Ради ГО «Українське товариство охорони пам'яток історії та культури» провело виїзне засідання та констатувало реальну існуючу загрозу знищення посаду Китаївського археологічного комплексу, урочища (і мікрорайону) Самбурки та Болгарське, що суперечить, як інтересам Нашої Громади, так і загалом киянам.

Ми повинні також не допусти знищення унікальної природи Національного природного парку «Голосіївський», з яким межують вищезгадані запроектовані земельні ділянки під будівництво! Голосіївський парк є окрасою Києва та його легенями. В складі флори парку виявлено 650 видів вищих судинних рослин, 118 видів мохоподібних і більше 60 видів афілофороїдних грибів. Деякі з цих видів мають охоронний статус міжнародного рівня. Брутальна забудова буферної зони Парку загрожує знищенню його історичної та природної спадщини. Тому,

Ми вимагаємо:

1. **Негайно припинити** будь-які дії з приготування до можливого будівництва чи будь-яких інших дій, що можуть зруйнувати землі нашої Громади – урочища Китаїв, Самбурки та Болгарське. Закликаємо Президента України, Верховну Раду України, Кабінет Міністрів України, Міську Раду Києва та КМДА, інші державні і недержавні інституції та підприємства скасувати власні ж нормативно-правові акти, що стосуються зазіхання на забудови вищевказаних земельних ділянок чи інших дій, які можуть призвести до повного руйнування наших земель та їх культурної, історичної і природної спадщини!

2. **Верховній Раді України створити Комісію** щодо розслідування знищення всесвітнього центру помології (НДІ Садівництва, який створив світлої пам'яті Володимир Левкович Симиренко) в урочищах Буряківщина, Китаїв, Самбурки.

3. **Генеральній прокуратурі України провести** розслідування корупційних дій, пов'язаних із зміною цільового призначення земельних ділянок в 2007 році (кадастрові номери - 8000000000-79-089-0003, 8000000000-79-090-0001, 8000000000-79-091-0001, 8000000000-79-091-0002, 8000000000-79-091-0011), що є намаганням корупціонерів нажитися на рідній Землі (зокрема №№ ділянок та урочищ названих вище). Винних посадовців та очолювані ними інституції (зокрема підприємців) притягти до адміністративної та кримінальної відповідальності.

Окремо прошу прийняти доробок № 1.
Голова ГО Громада Китаїва В. В. Дирипапа

— „1-й Додаток" —

орган самоорганізації населення
«Вуличний комітет «Вулиці Адмірала Ушакова, Військова, Маршальська»
-2006-
м. Київ, 03083 вул. Адмірала Ушакова, 31, тел. (044) 5242765 e-mail: info@osn-ushakova.kiev.ua

№ 03/16/2019-35

Голові комісії з питань культури, туризму та інформаційної політики

Керівника ОСН «Вуличний комітет вулиць Адмірала Ушакова, Військова, Маршальська» Старкової Н.П.

Звернення

Шановна Вікторіє В'ячиславівно!

До Вас звертаються мешканці столичного мікрорайону Мишаловка. У зв'язку із появою у грудні 2018 року чуток щодо ймовірного планування забудови території нашого мікрорайону, які мають історичні назви Китаїв, урочище Болгарське та урочище Самбурки ми звернулись до Інституту історії України, щоб розтлумачити, чи належать ці території (Китаїв, урочище Болгарське та урочище Самбурки) до історичних місцевостей в Києві та чи мають вони історичну цінність для української історії (відповідь Інституту історії у Додатку 1):

"Унікальний ландшафт Китаїва необхідно зберегти та надати охоронний статус".

Просимо Вас взяти до уваги, що йдеться про історичну цінність території Китаїв-Самбурки-Болгарське. Думка вчених-істориків обгрунтована, зрозуміло викладена та виважена - до неї варто прислухатись усім.

ОСН «ВК вул. Адмірала Ушакова, Військова, Маршальська», **висловлює рішучу підтримку збереженню історичного, унікального ландшафту з розширенням Китаївського історичного ареалу, наданням охоронного статусу землям Китаїва та прилеглих урочищ <u>без забудови</u>.**

З повагою, Керівник ОСН «Вуличний комітет
«Вулиць Адмірала Ушакова, Військова, Маршальська»
Старкова Наталія Петрівна

13.03.2019

21 квітня 2019р

Голові постійної комісії з питань культури, туризму та інформаційної політики Київської міської ради пані Муха В.В

Шановна Вікторії Вячеславівно, прошу вашої уваги

Проект

Декларацію збереження та розвитку урочищ КСБ - Китаїв, Самбурки та Болгарське

№ 5.1.3.

1. Значення Китаїва: - Китаїв відомий своїми славними пам'ятками: городищем-фортецею, поселенням-посадом (містом) та давнім цвинтарем (останнім з п'ятьох некрополів , який зберігся в Києві), печерами й унікальним історичним природним ландшафтом. Вони складають цілісний археологічний комплекс другої половини X ст.- другої половини XV ст. Можливо вони і є саме тими залишками уличівської культури (від племені «уличі») та легендарного давньоруського літописного міста Пересічня, який був одним з десяти найбільших тогочасних міст Руси-України. Проте історія Китаїва сягає сивої давнини, а його територія загалом була заселена ще з часів пізнього Трипілля. У VIII-IX ст. тут було вже велике поселення. Нині цій перлині української історії загрожує знищення міською забудовою.

2. Що місцева громада хоче створити , щоб зберегти унікальну культурну спадщину українців – урочища Китаїв, Самбурки та Болгарське ? - Ми хочемо створити на території урочищ Китаїв, Самбурки та Болгарське такі об'єкти: - археологічно мистецький скансен «Легендарний літописний Пересічень» , Сад скульптур національної еліти, скульптурний парк „Її Величність Жінка» , скульптурно-архітектурний парк «Кияни в обороні від чужинців» , національний парк рекреаційного спрямування «Болгарський» , центр спорту, дозвілля, мистецтв, альтернативної освіти, прецизійного землеробства та здоров'я „Самбурська Перлина".

3. Ціль нашої праці: - Патріотичне виховання УКРАЇНЦІВ.

4. Що нами зроблено? – А) - В організаційному сенсі : 1) штаб захисту, збереження та розвитку урочищ Китаїв, Самбурки та Болгарське;

2) створено дві громадських організації «Громада Китаїва» та «Спадщина Китаїва»;

3) 7го жовтня 2017 року проведено історико-мистецький фестиваль «Китаївська Фортеця»;

4) записана відео лекція кандидата історичних наук , 1го заступника УТОПІК Київської области Олега Валентиновича Сєрова;

5) Відзнято два відеоролики – «Легендарний літописний Пересічень» (автор А. В. Дмитрук, оператор Сергій Аникін) та « Капище. Скульптурна композиція скульптора Ігря Семеновича Зарічного» - автори І.С. Зарічний та Сергій Аникін; оператор – Сергій Аникін;

6) 27 квітня 2017 року проведена виїзна колегія головної ради ГО «Українського товариства охорони пам'яток історії та культури"; складено відповідну постанову «Про заходи охорони та збереження археологічного комплексу «Китаїв» в Голосіївському р-ні Києва» ;

7) 8го червня 2017 року проведено пресову конференцію «Громадськість вимагає від міністерства культури та міського голови Київа – В. В. Кличка припинити спроби забудови чи іншого нищення урочищ - Китаїв , Самбурки та Болгарське»;

8) 18го жовтня 2018року в приміщення Голосіївської РДА Київа проведено круглий стіл «Захист, збереження та розвиток урочищ Китаїв, Самбурки та Болгарське» та складена однойменна резолюція, яка підписується учасниками круглого столу.

Б) В проектному сенсі виконано наступне : - скульптором Ігорем Семеновичем Зарічним спроектував близько 20ти скульптур на тему дохристиянського та християнського періодів історії та культури українців, які мешкали і творили в урочищах Китаїв, Самбурки та Болгарське.

5. Наше прохання до Вас :

1. повернути землі урочищ Самбурки, Китаїв та Болгарське під опіку республіки Україна;

1! Сприяти нашій Громаді (Самбурки, Микулівки, Китаїва, Болгарського, Бортнові Гори, Пирлова, Корчувато та Віти Литовські) у вирішенні в житті питань, які зазначені в цій „Декларації" та проекті Резолюції" (Дод. 1 №)

2. Винести зазначені питання на розгляд сесій Міської ради Київа

3. подати проект національного археологічного парку „Китаїв - Легендарний історичний Пересічин" на розгляд: 1) сесії МР Київа

2) кабінету Міністрів України;

3) Верховної Ради України;

4. створити робочу групу з громадян нашої Громади, вчених, фахівців, службовців тощо.

5. підготувати відповідну нормативну документацію для реєстрації Китаївського археологічного комплексу в міжнародній орг. ції „ICBS" для надання спеціального захисту.

Автори Декларації скульптор Ігор Зарічний та провідник громадської організації *„Громада Китаїва"* – Володимир Дерипапа, т. 050 544 16 92, volodymyr.derypapa@gmail.com

Київ - 2019

м. Київ, 03083
в. Китаївська 11
141 кв.

21 ше березня 2019р.

— Додаток 1 —

Резолюція (проект від ГО „Громада Китаїва“)
Круглого столу, який відбувся 18 жовтня 2018 р. в Голосіївській РДА столиці і був присвячений темі :«Збереження та Розвитку Китаїва, Самбурок, Болгарського»

Ми, учасники круглого столу, який був присвячений перспективі розвитку Китаїва, Самбурок, Болгарського; збереженню їх культурної, природньої і рекреаційної спадщини, занепокоєні систематичним порушенням наших прав і свобод, і зокрема, містобудівною ситуацією, яка склалась в Київі, а також проблемами пов'язаними зі збереженням культурної спадщини та соціального статусу мікрорайонів (Китаїв, Самбурки та Болгарське). Землі на яких вони розташовані, свого часу мали статус „Особливо цінних земель“ та утворювали єдиний науково-дослідний комплекс, що підпорядковувався Інституту садівництва ААН України.

Прийшли до висновків:
1. Ми творимо незалежну місцеву громаду, яка склалась історично, з мікрорайонів Китаїв, Мишолівка, Самбурки та Багринова гора, як було в Україні за великих князів наших та гетьманів Славних; як є зараз в усьому більш демократичному світі, де громада, яка склалась історично, є основною адміністративно-територіяльною одиницею (н-д, Швайцарія, Італія чи Німеччина тощо);
2. Тому без волі нашої громади нічого не буде діятись на наших землях. Земля є фактором Життя, як чисте повітря, вода, їжа, дитячий усміх та гармонійний і рівноправний розвиток кожного члена нашої громади;
3. Ми створимо на території Китаїва –Болгарського- Самбурок археологічно-мистецький скансен "Пересічень Київський", Сад скульптур національної еліти, Скульптурний парк "Її величність Жінка", скульптурно-архітектурний парк "Кияни в обороні від чижинців" і Національний парк з інфраструктурою рекреаційного спрямування "Болгарський", як означено в існуючому генеральному плані м. Київа;
центр спорту, мистецтв, альтернативної освіти та прецизійного землеробства "Самбурська Перлина".
4. Ми вимагаємо:
а) Негайно припинити будь-які дії з приготування до можливого будівництва чи будь-які інші дії, які руйнуватимуть землі нашої Громади – урочища Китаїв, Самбурки та Болгарське. Закликаємо ВР України, Кабмін України, Міську Раду Києва та КМДА, інші державні та недержавні інституції та підприємства скасувати власні ж нормативно-правові акти, що стосуються зазіхання на забудову вищевказаних земельних ділянок чи інших дій, які призведуть до руйнації нашої землі, культурної та природної спадщини!
б) ВР України створити Комісію для розслідування знищення всесвітнього центру помології (НДІ Садівництва, який створив світлої пам'яті Володимир Левкович Симиренко) в урочищах Буряківщина, Китаїв, Самбурки , Болгарське.
в) Генеральній прокуратурі України розслідувати корупційні дії, пов'язані із зміною цільового призначення земельних ділянок в 2007 році (кадастрові номери - 8000000000-79-089-0003, 8000000000-79-090-0001, 8000000000-79-091-0001, 8000000000-79-091-0002, 8000000000-79-091-0011), які пов'язані з намаганням нажитися на рідній Землі (зокрема №№ ділянок та урочищ, названих вище). Винних посадовців та інституції (зокрема і підприємців) притягти до адміністративної та кримінальної відповідальності.

HTTPS://WWW.YOUTUBE.COM/WATCH?V=S-T_LRC11JG

голова ГО „Громада Китаїва“ Володимир Володимирович Дерипана

Утворення національного комітету Блакитного Щита (25.02.2014)

Опівдні 21 лютого 2014 року на території об'єкта Списку всесвітньої спадщини ЮНЕСКО - Святої Софії Київської від імені **Української бібліотечної асоціації - члена Міжнародної федерації бібліотечних асоціацій та установ (IFLA)**, Українського національного комітету Міжнародної ради музеїв (ICOM) та Українського національного комітету Міжнародної ради з питань пам'яток і визначних місць (ICOMOS) підписано протокол про створення Національного комітету Блакитного Щита. Приєднатися до протоколу запрошені українські архівісти.

Міжнародний комітет Блакитного Щита (ICBS) - свого роду Червоний Хрест культури - міжнародна організація, заснована 1996 року для захисту культурної спадщини від загрози збройних конфліктів та стихійних лих. Назва походить від знаку, затвердженого Гаазькою конвенцію 1954 року про захист культурних цінностей у випадку збройного конфлікту.

Міжнародний Блакитний Щит складається з представників п'яти організацій - Міжнародної ради архівів, Міжнародної ради музеїв, Міжнародної ради з питань пам'яток і визначних місць, Міжнародної федерації бібліотечних асоціацій та установ, Координаційної ради асоціацій аудіовізуальних архівів.

Український національний комітет Блакитного Щита очолив Микола Яковина (ICOMOS), **співголови - Ірина Шевченко (УБА – член IFLA)** та Сергій Лаєвський (ICOM).

Новопостала організація негайно включилася в діяльність міжнародної спільноти, запропонувавши ЮНЕСКО та Міжнародному Блакитному Щиту документи про пам'ятки в зоні збройного кровопролитного конфлікту в Україні, зокрема про сплюндровані фонди Музею історії Києва.

Блакитний Щит України реагуватиме на усі кризові ситуації, які можуть вплинути на стан культурної спадщини.

Київ, 21 лютого 2014 р.

ГРОМАДСЬКА ОРГАНІЗАЦІЯ «ГРОМАДА КИТАЄВА»
NON-GOVERNMENTAL «COMMUNITI KYTAEVE »
код ЄДРПОУ 41301865
03083, м. Київ, вул. Китаївська, 11, к. 141
Тел. (050) 544 16 92 E-mail: kitaevo-2016@ukr.net

№ 5.1.4.

Вих.N 2019/03/21

Голові постійної комісії з питань культури, туризму та інформаційної політики київської міської ради
Муха В.В.

від «_____» _____ 2019р
Вх. N _____
від «_____»_____2019р.

Київська міська рада
21.03.2019 № 08/5986

Шановна Вікторіє Вячеславівно,

15 вересня 2019 р. в Китаїві у Голосіївському районі м. Київа за ініціативи ГО «Громада Китаїва» та місцевих ОСНів, представників Громадської ради в Голосіївській районній в місті Київі Державній адміністрації, ГО «Українське товариство охорони пам'яток історії та культури», НПП«Голосіївський» та киян, на землях стародавнього Китаїва (між в. С. Дуки та 121-м дитячим садочком) планується проведення історико-мистецького культурно-просвітницького фестивалю „Легендарний Літописний Пересічень", з метою збереження унікальної історичної культурної спадщини Українців – урочищ КСБ (Китаїв – Самбурки – Болгарське). Фестиваль має стати традиційним та міжнародним.

Місце, де колись був легендарний літописний Пересічень Київський – південний форпост Києва. Лише тут можна побачити стародавнє місто цілим – це Княжий Град (фортеця-дитинець), 2 курганних групи(до 500 курганів), власне місто(або іншими словами поселення-посад), 2 печерних групи . Місто дивом вціліло. Вся Наша Енергія прямує, щоб зберегти Пересічень для Землян. Ми проводимо комплекс заходів для створення археологічного заповідника «Китаїв – Пересічень Київський» та «Саду Скульптур Національної Еліти» під орудою скульптора Ігоря Семеновича Зарічного. В тім Саду зустрінуться Всі Провідники Нації, які мешкали чи відвідували Пересічень Київський: Тарас Шевченко і Михайло Грушевський, Олена Пчілка і Володимир Симиренко, Микола Лисенко та Григорій Сковорода, Степан Дука та Іван Козловський, Михайло ДрайХмара та король Українців Святослав Хоробрий, який, за переказами, гуртував дружинників у тоборі Пересічня. Митці не обійдуть увагою символи дохристиянської України та місцевих християнських подвижників – юродивого в Христі Теофіла, ченця-черницю Досифею. Окремо на постаменті в кінці вул. Китаївської стоятиме статуя св. Діви-Покрови, яка присвячена проблемі захисту, збереження та розвитку об'єктів культурної та природної спадщини урочищ Китаївського, Самбурок та Болгарського.

Фестиваль переслідує декілька цілей:

- привернути увагу до маловідомих історичних місцевостей, збереження їх;
- розширення бази туризму та створення альтернативних форм розвитку міського середовища;
- розвиток ремесел, відновлення старовинних технологій, сприяння в створенні національного бренду України;
- налагодження міжнародних контактів, сприяння просуванню української культури в світі;
- сприяння в просвіті українській нації та духовному відродженню України.

Попередній бюджет фестивалю складає 540 000 гривень. Без Вашої участі, допомоги меценатів та спонсорів рівень проведення та значимості фестивалю «Пересічень Київський» не досягне потрібного рівня, а поставлені цілі залишаться намірами.

Так як у нашій другій виборчій окрузі не має депутата, просимо Вас особисто підтримати оргкомітет 97 000 грн. та сприяти організації і проведенню фестивалю «Пересічень Київський», особливо в частині виділення коштів для наповнення бюджету та залучення фінансових можливостей депутатів Київради та потенційних меценатів для грошової допомоги оргкомітету фестивалю. Ваше місце на престолі королеви нашого фестивалю.

Принагідно запрошуємо Вас на екскурсію по Китаїву та до майстерні скульптора Ігоря Семеновича Зарічного – в. Ягідна 2/13.

Банківські реквізити:

АСОЦІАЦІЯ ОБЄДНАНЬ СПІВВЛАСНИКІВ БАГАТОКВАРТИРНИХ БУДИНКІВ «САМБУРСЬКА ПЕРЛИНА»

Код ЄДРПОУ **40610041**

розрахунковий рахунок №**26009052613076**

в ПАТ КБ «Приватбанк» МФО **300711**

03083,м.Київ,вулиця Ягідна,60 будинок №12

тел.(+38067) 238 51 96

Розраховуєм на розуміння, допомогу та співпрацю.

З повагою провідник ГО Громада Китаїва,член оргкомітету фестивалю «Пересічень Київський» В.В. Дерипапа

Скульптор Ігор Семенович Зарічний

Додаток 1

№ п/п	Проект кошторису фестивалю Легендарний Літописний Пересічень 2019	
	2	Ціна(Грн)
	Науково-практична конференція 06 жовтня 2017	
1	Організаційні витрати	2000.00
2	Витратні матеріали	1000.00
3	Поліграфія	14000.00
4	Устаткування	400.00
5		
	Загалом:	17 400.00
	Прес-конференція та круглий стіл	
1	Оренда зали	2000.00
2	Поліграфія (дизайн+друк)	2000.00
	Загалом:	4000.00
	Виготовлення охоронної документації на поселення-посад та курганний могильник	
1	Створення облікової документації	
2	Інструментальна зйомка поселення-посаду та курганного могильника	
	Загалом:	10 000.00
	Культурно-розважальні заходи фестивалю:	
1	Обладнання для сцени (ТОВ "Аспро")	55 088.00
2	Концерт. Гонорари ведучим та виконавцям	394 012.00
3	Харчування учасників фестивалю	10 000.00
4	Облаштування майданчиків	15 000.00
	Загалом:	110 088.00
5	Оренда туалетів	3000.00
6	Дерев'яні піддони	2000.00
7	Солом'яні блоки	2000.00
	Транпортні витрати	
1	Оренда транспорту, трансфер учасників та виконавців	6000.00
2	Поліграфія (дизайн, афіші, листівки, банери)	7 900.00
3	Непередбачувані витрати	15 000.00
	Загалом:	**540 000.00**

ГРОМАДСЬКА ОРГАНІЗАЦІЯ

«ЖИВЕ МІСТО. КИЇВ»

тел. 044-485-21-76, 095-177-23-83

№ 6

вих. № 23
від «29» серпня 2019 року

Голові постійної комісії Київської міської ради з питань культури, туризму та інформаційної політики

Мусі Вікторії Вячеславівні

ЗВЕРНЕННЯ

Шановна Вікторіє Вячеславівно!

Ми, команда громадської організації «ЖИВЕ МІСТО. КИЇВ» об'єднали студентів та викладачів з шляхетною метою – поширювати інформацію про наш рідний Київ, популяризувати його історію та сьогодення. Ми стали переможцями Громадського бюджету 2018 і успішно реалізували проект «Живе місто», отримали премію Київського міського голови за розвиток громадського руху. Ми створюємо відеоконтент, цифрові паспорти визначних київських місцин та готуємося презентувати перший віртуальний музей столиці України, піклується зниженням рівню інформаційного шуму та переймаємося якістю туристичних послуг у місті Київ.

Просимо Вас включити у порядок денний найближчого засідання Постійної комісії надзвичайно важливе питання:

«Розгляд ситуації, описану колегами журналістами у виданні «Радіо Свобода» 20 серпня 2019 року за посиланням https://www.radiosvoboda.org/a/30118046.html?fbclid=IwAR3Jp-tTJ7EO6pwNr4SmMcSKJ1kDLd7q6F-_QOyP8UiMK5B_Y9RXNKcnnWI.»

Ми стурбовані тим, що один з екскурсоводів (так у посиланні) гідів Музею Києва проявляв проросійську історичну позицію під час екскурсій, а також упереджено ставився до питань формування української нації та становлення самоідентичності.

Запросити на розгляд цього питання керівництво Музею та екскурсовода.

Київська міська рада
30.08.2019 № **08/19793**

Просимо не відмовити нам.
З повагою
голова ГО «ЖИВЕ МІСТО. КИЇВ»
Альбіна Гайдаш

Громадська організація "Живе місто. Київ" Ідентифікаційний код 42021955 Україна, м. Київ

20 Вересень 2019, Київ 15:30
СУСПІЛЬСТВО

Київ горщиків і черепків. «Русский мир» та особливості екскурсії в Музеї історії Києва

20 серпня 2019, 23:50

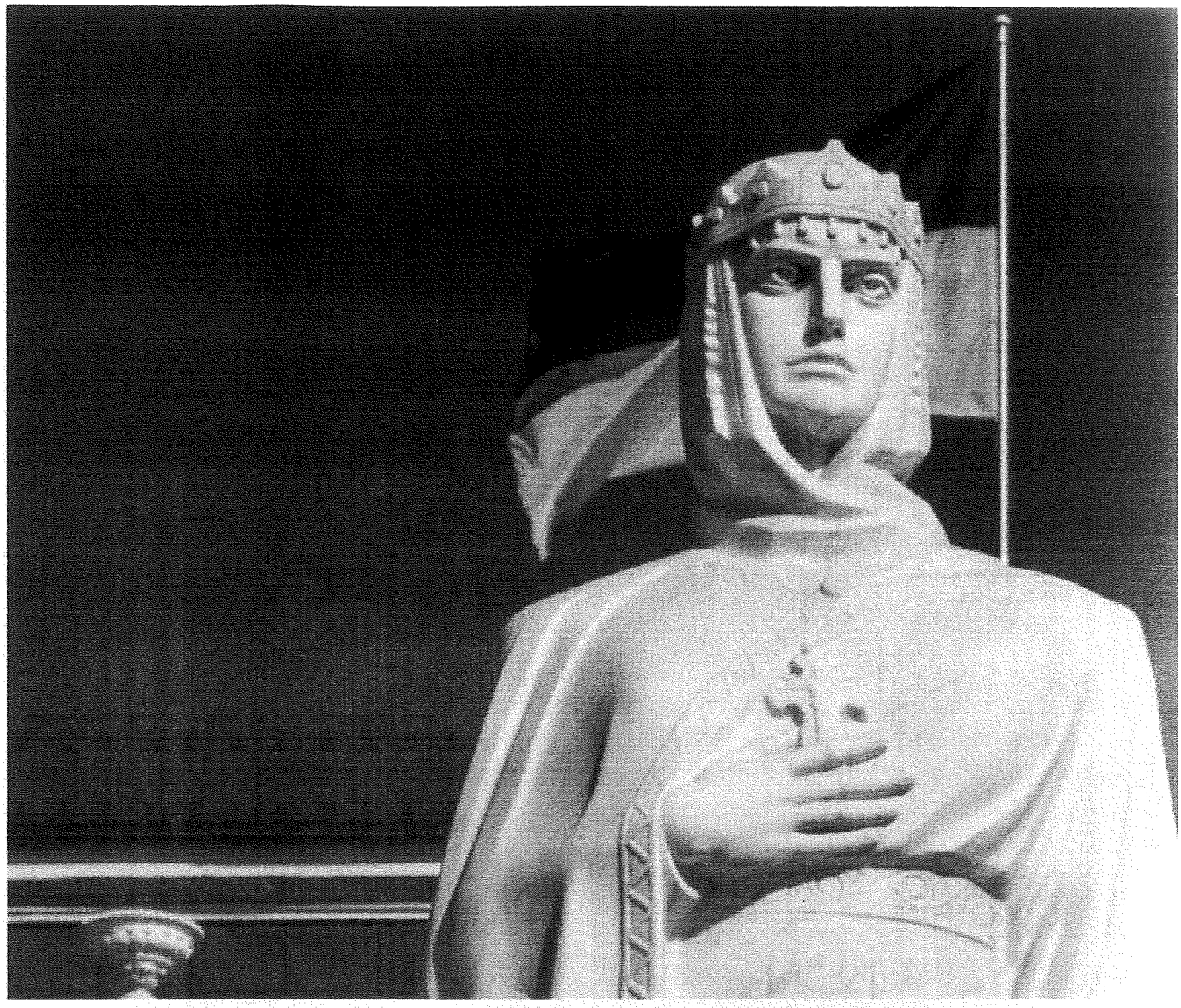

Київ. Пам'ятник Київській княгині Ользі, яка у 957 році прийняла християнство, відвідавши Константинополь

ПОДІЛИТИСЬ

Дивитись коментарі

Друк

(Рубрика «Точка зору»)

ТЕСТ НА ДЕРЖАВНІСТЬ

Ірина Костенко, Марина Остапенко, Лариса Мудрак

Київ 10–13 століть – це столиця мисок, кубків, гребінців, шпильок, пряжок, гарпунів, коромисел, маслобійок, пряселець, граньоних стаканів, гральних бабок, коловушок... – до таких безальтернативних висновків скерувала нас

екскурсія в Музеї історії міста Києва. Впродовж якої ми довго оглядали названі предмети і нудно слухали велемовні пояснення щодо їхнього застосування.

Про велич «святого міста на святих горах», яке було серцем могутньої держави України-Руси, про дивовижну архітектуру, літературу, образотворче мистецтво... і все те, за що славетний град вже в 11-му столітті чужоземці називали «суперником Константинополя», наш екскурсовод Микола не згадав жодним словом.

Larysa Mudrak (Courtesy Photo)

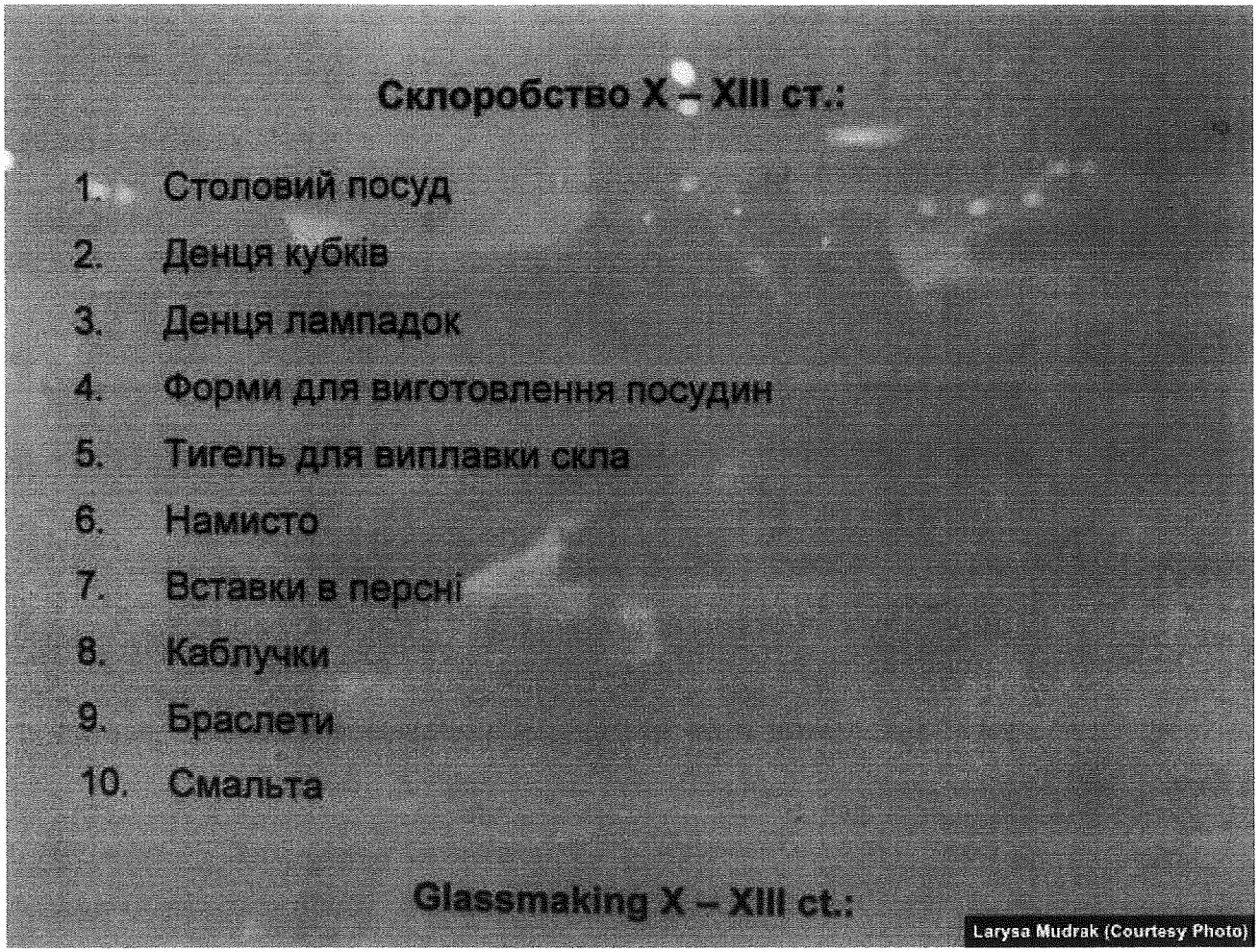

Вітрина Музею історії Києва

За означенням британського музейного гуру Девіда Флемінга «Музеї завжди наповнені чиїмось переконаннями і поглядами. Директори і куратори створюють експозицію, закладаючи до неї конкретну ідею».

Конкретна ідея чинної експозиції Музею історії Києва полягає у презентації «матері міст руських» виключно як столиці горщиків і черепків. Чиїми ж переконаннями і поглядами керувались її автори?

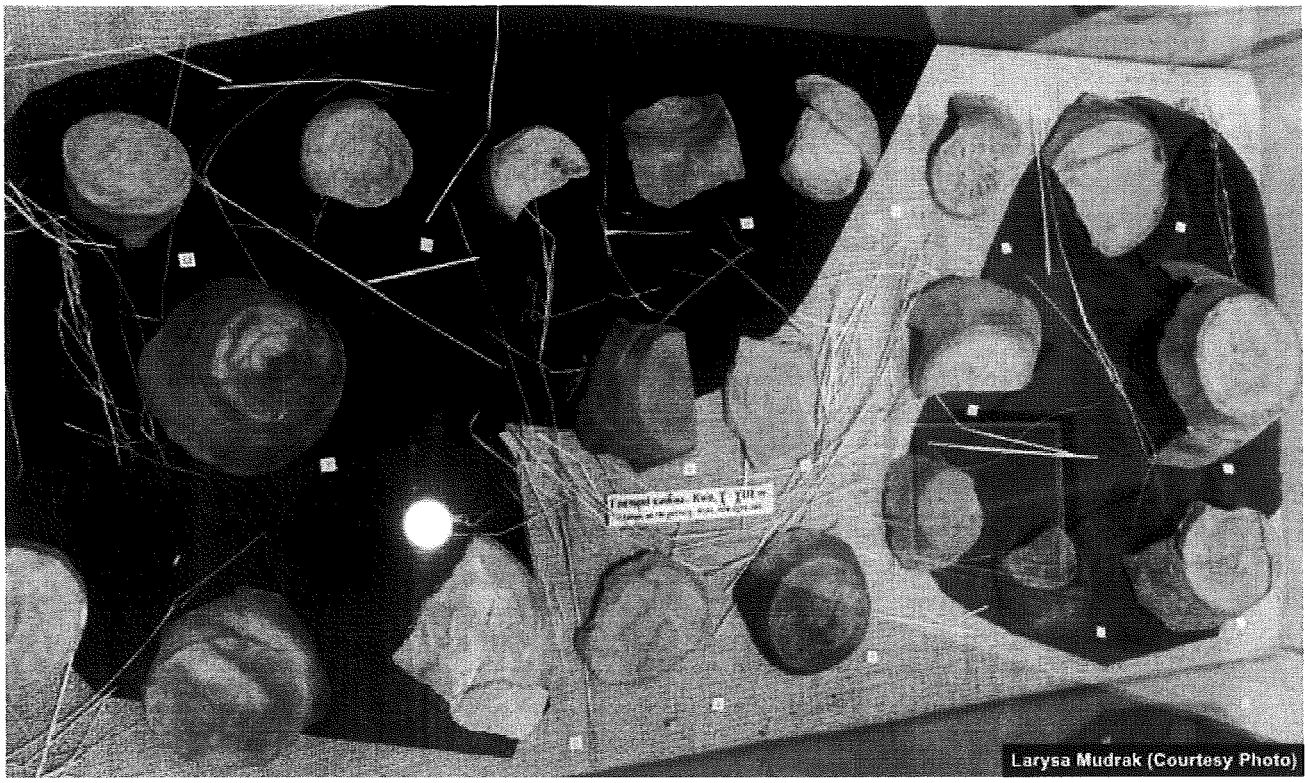

Експозиція Музею історії Києва

На цьому інформаційна чудасія не завершилася. Далі екскурсовод ошелешив нас повідомленням про етнос Києва періоду Русі – це «поляки, росіяни, білоруси, українці. Генетично ми дуже подібні, відмінність невелика, різниця полягає лише у культурній сфері».

Цікаво, хто пропонує екскурсоводам таке псевдонаукове безглуздя? Науково-методична рада Музею?

Держава Україна-Русь зі столицею в Києві постала саме на наших землях і передусім вона пов'язана з українським етносом.

Це аргументовано означив видатний історик Михайло Грушевський ще 1904 року: «Київська держава, право, культура були утвором одної народності, українсько-руської, Володимиро-Московська – іншої, великоруської народності (російської – ред)».

До сьогодні це твердження ніким науково не спростовано.

І нині українські школярі вивчають історію своєї держави саме за схемою Грушевського. То що ж у них складеться в голові після відвідання подібної екскурсії? Подвійна чи потрійна національна самоідентифікація? Яка, нагадаємо, стала однією з найперших причин нинішньої війни на Сході України.

Експозиція Музею історії Києва

Козацьку добу в історії Києва (17–18 століть) екскурсовод Микола представив геть несподіваним набором слів:

«Київ попадає під владу гетьмана Хмельницького. Ненадовго. Потім союз з Москвою і Київ дрейфує у бік Московського царства... козаків намагалися у Київ не пускати. Київські козаки мешкали на околицях. Ті козаки, які не лізли не у свої справи, мали помешкання на території Києва. Козаки вважалися у Києві прієзжимі».

І кому оце вірити, екскурсоводу Миколі чи українським історикам, які вплив козацтва на київське життя 17–18 століть називають не інакше як масштабним? Означимо лише кілька їхніх аргументів:

Майже всі архімандрити (ігумени) Києво-Печерської лаври того періоду мали козацьке походження.

Кожен другий спудей Могилянки був козаком.

І, власне, саме на цей період припадає час найвищого злету української культури. Мистецтво тієї доби світ знає як «українське» або ж «козацьке бароко».

Бо саме у той час, як пише історик мистецтва Федір Ернст: «Народ виступив на арену жорстокої боротьби за своє національне існування – і цей момент пов'язаний з найбільшим розцвітом його культури і мистецтва. Ця доба висуває на перший план новий тип меценатів – козацьку старшину».

Найбільша кількість соборів, церков, дзвіниць і монастирських будівель Києва 17–18 століть постала коштом саме козацьких гетьманів, полковників і сотників.

Хрестовоздвиженська церква Києво-Печерської лаври, пам'ятка архітектури XVIII століття. Збудована коштом полковника Григорія Герцика – представника найближчого оточення гетьмана Мазепи

Лише за підтримки Івана Мазепи у Києві було збудовано 6 величних храмів та відреставровано поруйновані древні святині – Софійський собор, Михайлівський Золотоверхий монастир, Успенський собор (головний храм Києво-Печерської лаври) і соборну Кирилівську церкву Кирилівського монастиря. Просвічений володар Іван Мазепа прагнув незалежної національної держави. Держава потребувала символів і національний архітектурний лик столиці був одним із них.

Але імені Івана Мазепи у тексті екскурсії не прозвучало.

До речі, у подальші часи саме представники козацьких родів ставали найповажнішими київськими меценатами, культурними і політичними діячами.

Військовий Микільський собор у Києві, збудований коштом Івана Мазепи у 1690–1696 роках. Шедевр українського бароко. Перший київський православний храм у національному архітектурному стилі. Зруйнований комуністами 1934 року. Фото кінця XIX століття

На завершення екскурсовод Микола прокоментував фото старого Києва. Пряма мова:

«Перед вами колишня Думська площа. Зараз вона називається значно банальніше – майдан Незалежності».

Майдан Незалежності у Києві під час Революції гідності, 19 лютого 2014 року

Вже згадуваний нами Девід Флемінг головною метою існування музеїв називає поширення ідей.

У цьому зв'язку постає питання: кому потрібна пропаганда ідей, які працюють на меншовартість і зневагу до України?

Адже історія незаперечно свідчить, що саме з цього починається окупація мізків громадян, яка зазвичай завершується окупацією територій.

Ірина Костенко, Марина Остапенко, Лариса Мудрак – *журналісти*

Думки, висловлені в рубриці «Точка зору», передають погляди самих авторів і не конче відображають позицію Радіо Свобода

Київська міська рада
03.09.2019 № 08/20004

ОБ'ЄДНАННЯ СПІВВЛАСНИКІВ БАГАТОКВАРТИРНОГО БУДИНКУ "КНЯЖЕ МІСЦЕ"

м. Київ, вул. Володимирська, 9, вул. Велика Житомирська, 6,
вул.Велика Житомирська, 6А
адреса для листування: 01001, м.Київ, вул.Велика Житомирська,6а, п/с ОСББ
тел. 0930432827; e-mail: kniazhe.mistse@gmail.com

26 серпня 2019р.

Культури, туризму та інформаційної політики
01044, місто Київ, вул. Хрещатик, 36

щодо повернення самовільно зайнятої земельної ділянки
Державного історико-архітектурного заповідника «Стародавній Київ»

У центральній частині Києва, в межах Державного історико-архітектурного заповідника «Стародавній Київ», на прибудинковій території будинку № 6а, вул.Велика Житомирська, у дворі між багатоквартирними будинками: №6, №6а, № 6/11, вул.Велика Житомирська, № 9, №7, вул.Володимирська, м.Київ, знаходиться цегляна споруда (умовно, гараж з коричневими воротами (ролети)).

Гараж є самовільно збудованою після 2000р. будівлею (спорудою) на самовільно зайнятій земельній ділянці, тобто гараж побудований без отримання відповідних дозволів на будівництво на земельній ділянці, яка для будівництва не надавалася, що підтверджується відповідями уповноважених органів містобудування та контролю.

До 2019р. гараж ніким не використовувався. 30 травня 2019р. за дорученням Департаменту міського благоустрою під час демонтажу самовільно побудованих будівель на зазначеній вище території з гаража були зняті металеві ворота і він підготовлений для демонтажу.

В даний час роботи по демонтажу гаража припинені в зв'язку з наданням Левченко О.В. в Департамент міського благоустрою документа про реєстрацію права власності на гараж, але за іншою адресою: вул.Володимирська, 9, Київ, гараж Д.

Левченко О.В. вважає, що гараж за адресою: Володимирська, 9, право на який зареєстрований за Левченко, і гараж на прибудинковій території будинку 6а на ул.Вел.Житомирська - один і той же об'єкт.

23.07.2019р. на гаражі родичами Левченко встановлені нові ворота – ролети.

Тобто Левченко О.В. самовільно, всупереч установленому законом порядку, свідомо, з метою набуття права власності на самовільно збудований на самочинно занятій земельній ділянці, яка належить територіальній громаді Києва, нерухомий об'єкт - гараж, який має значну матеріальну цінність, маючи також на меті користуватися земельною ділянкою під цим гаражем, яка знаходиться в історичному центрі Києва і має до того ж значну фінансову привабливість для Левченко та її родини, надала державному реєстратору Пономаренко О.В.,Комунальне підприємство «Реєстраційне бюро», м.Київ, підроблену довідку з неправдивою інформацією про будівництво саме Левченко гаража в малолітньому віці (до 13 років) до 05.08.1992р. за неправдивою адресою, а державний реєстратор Пономаренко О.В., зловживаючи наданими їй повноваженнями, відповідність заявлених Левченко О.В. прав и поданих документів вимогам законодавства не встановила та, не отримав до того ж від Левченко необхідний пакет документів для реєстрації права, зареєструвала її право власності

поданих документів вимогам законодавства не встановила та, не отримав до того ж від Левченко необхідний пакет документів для реєстрації права, зареєструвала її право власності на самовільну будівлю, розташовану на самовільно зайнятої земельній ділянці, чим заподіяла істотну шкоду, як громадянам, територіальній громаді Києва, так і державі, які втратили частину історичної території в межах охоронної зони Державного історико-архітектурного заповідника «Стародавній Київ».

Зокрема, щодо наявності у діях Левченко Ольги Віталіївни ознак кримінальних правопорушень, відповідальність за які передбачена ч.2 та ч.4 статті 197-1 КК України

У ч.2 статті 197-1 КК України передбачена кримінальна відповідальність, зокрема, за самовільне зайняття земельної ділянки, вчинене щодо земельних ділянок особливо цінних земель, земель в охоронних зонах, зонах санітарної охорони, санітарно-захисних зонах чи зонах особливого режиму використання земель.

У ч.4 статті 197-1 КК України також передбачена кримінальна відповідальність, зокрема, за самовільне будівництво будівель або споруд на самовільно зайнятій земельній ділянці, зазначеній у частині другій цієї статті.

Як було зазначено вище, гараж був збудований після 2000р. без дозволу на виконання будівельних робіт та без надання земельної ділянки для будівництва.

Крім того, гараж збудований в межах Державного історико-архітектурного заповідника «Стародавній Київ».

Відповідно до рішення виконкому Київської міської Ради народних депутатів від 16.07.79 N 920 "Про уточнення меж історико-культурних заповідників і зон охорони пам'яток історії та культури в м.Києві", розпорядження Київської міської державної адміністрації від 17.05.2002 р. N 979 зазначена територія входить в межі Державного історико-архітектурного заповідника «Стародавній Київ» і відноситься до зон охорони пам'яток історії та культури на території м.Києва.

Державний історико-архітектурний заповідник «Стародавній Київ» з 1998 р. є структурним підрозділом Київського науково-методичного центру по охороні, реставрації та використанню пам'яток історії, культури і заповідних територій.

Також земельна ділянка, на якій розташований незаконно збудований гараж, *можливо*, знаходиться в межах охоронної зони Національного заповідника «Софія Київська».

Відповідно до статті 34 Закону України «Про охорону культурної спадщини», статті 53 Земельного кодексу України землі, на яких розташовані пам'ятки культурної спадщини, їх комплекси (ансамблі), історико-культурні заповідники, історико-культурні заповідні території, охоронювані археологічні території, музеї просто неба, меморіальні музеї-садиби належать до земель історико-культурного призначення.

Відповідно до ч.2 статті 54 Земельного кодексу України навколо історико-культурних заповідників, історико-культурних заповідних територій, музеїв просто неба, меморіальних музеїв-садиб, пам'яток культурної спадщини, їх комплексів (ансамблів) встановлюються зони охорони пам'яток із забороною діяльності, що шкідливо впливає або може вплинути на додержання режиму використання таких земель.

Відповідно до статті 150 Земельного кодексу України землі природно-заповідного та іншого природоохоронного призначення, землі історико-культурного призначення відносяться до особливо цінних земель.

Згідно з додатком 2 до розпорядження № 979 на території історико-культурних заповідників забороняється будь-яке будівництво, не пов'язане з прокладкою інженерних мереж, необхідних для заповідників, впорядкуванням території, відтворенням і реставрацією пам'яток історії та культури.

Всі будівельні, реставраційні, земляні та інші роботи у межах історико-культурних заповідників здійснюються відповідно до чинного законодавства на основі проекту, в кожному конкретному випадку погодженому з управлінням охорони пам'яток історії, культури та історичного середовища та Головним управлінням містобудування і архітектури (крім пам'яток історії та культури) та обговореному за участю громадськості, в тому числі Українського товариства охорони пам'яток історії та культури.

У межах охоронних зон, зон регулювання забудови та зон охоронюваного природного ландшафту відповідно до законодавства забороняється проведення земляних, будівельних робіт без дозволу управління охорони пам'яток історії, культури та історичного середовища.

Відповідно до п.9 додатка 2 в архітектурних охоронних зонах зберігається стара планувальна структура та історична забудова. Дозволяється будівництво лише особливо важливих споруд за індивідуальними проектами, що регламентуються по висоті з врахуванням архітектурної та масштабної ув'язки з існуючою забудовою і загальним силуетом міста.

На підставі статті 34 Закону України «Про регулювання містобудівної діяльності» замовник має право виконувати будівельні роботи після:

1) подання замовником повідомлення про початок виконання будівельних робіт відповідному органу державного архітектурно-будівельного контролю - щодо об'єктів будівництва, які за класом наслідків (відповідальності) належать до об'єктів з незначними наслідками (СС1), та щодо об'єктів, будівництво яких здійснюється на підставі будівельного паспорта та які не потребують отримання дозволу на виконання будівельних робіт згідно з переліком об'єктів будівництва, затвердженим Кабінетом Міністрів України. Форма повідомлення про початок виконання будівельних робіт та порядок його подання визначаються Кабінетом Міністрів України;

3) видачі замовнику органом державного архітектурно-будівельного контролю дозволу на виконання будівельних робіт - щодо об'єктів, які за класом наслідків (відповідальності) належать до об'єктів з середніми (СС2) та значними (СС3) наслідками або підлягають оцінці впливу на довкілля згідно із Законом України "Про оцінку впливу на довкілля".

Ігноруючи відсутність у неї дозвільних документів на будівництво гаража в охоронної зоні, Левченко О.В. надала державному реєстратору документи саме як особа, яка здійснила будівництво незаконного гаража, тобто самовільне будівництво.

Враховуючи, що гараж був збудований без дозволів на виконання будівельних робіт на земельній ділянці, яка в порядку, встановленому земельним законодавством, для цього не надавалася та яка знаходиться в зоні охорони пам'яток історії та культури на території м.Києва, тобто належить до особливо цінних земель, земель в охоронних зонах, дії щодо самовільного зайняття земельної ділянки особливо цінних земель, земель в охоронних зонах, та самовільного будівництва гаража – будівлі (споруди) на такій земельній ділянці, мають ознаки кримінального правопорушення, відповідальність за які передбачена ч.2 та ч.4 статті 197-1 КК України..

Кияни і співвласники багатоквартирних будинків ОСББ "Княже місце", ознайомившись з документами, які мають відношення до оформлення права власності Левченко на самочинно збудований об'єкт - гараж, вважають, що при реєстрації зазначеного права Левченко і третіми особами були використані підроблені документи та здійснені дії, які містять ознаки декілька кримінальних правопорушень, відповідальність за які передбачена Кримінальним кодексом України.

За фактами підробки та використання підроблених документів, незаконній реєстрації права власності Левченко на гараж тощо подано заяву про кримінальне правопорушення, розпочато досудове розслідування.

Незважаючи на викладене та явну протиправність дій Левченко О.В., уповноважені органи КМДА своєчасних та реально дієвих заходів не вживають, наслідком чого може стати отримання Левченко О.В. права власності або користування вже самовільно захопленої земельної ділянки під гаражем, право на який вона отримала на підставі легалізованих підроблених документів.

Інформація щодо осіб, які вказані у цієї заяві:

1. Левченко Ольга Віталіївна, адреса: м.Київ, вул.Володимирська,9, кв.18; тел.№ 0674402535.
2. Пономаренко Оксана Вікторівна, державний реєстратор, Комунальне підприємство «Реєстраційне бюро», м.Київ (за даними ЄДР:ідкод юр.особи 42484787, місцезнаходження: 04050, м.Київ,вул.Дегтярівська, будинок 8а, офіс 406).
3. Левченко Віталій Васильович (особа, яка діє за дорученням Левченко О.В), адреса: м.Київ, вул.Володимирська,9, кв.18, тел.№ 0982799452.

На підставі викладеного, з метою звільнення та повернення територіальної громаді Києва земельної ділянки території Державного історико-архітектурного заповідника «Стародавній Київ»

просимо:

Прийняти негайні дієві заходи щодо звільнення від самовільної забудови – гаража та повернення Державному історико-архітектурному заповіднику «Стародавній Київ» території земельної ділянки в межах кварталу 8000000000:91:161 у Шевченківському районі м. Києва.

Прийняти правові заходи, щоб не допустити розробку та затвердження Київською міською радою проекту рішення про надання ЛЕВЧЕНКО Ользі Віталіївні у постійне користування, у приватну власність, в оренду тощо, зазначеної вище земельної ділянки або про надання їй дозволу на розроблення проекту землеустрою щодо відведення цій земельної ділянки.

Звернутися до правоохоронних та інших уповноважених органів державної влади з вище викладеного питання.

Відповідь на це звернення надати на ел.пошту за адресою: kniazhe.mistse@gmail.com.

Додатки: листи з викладеного у зверненні питання на 29 арк.
підписи громадян:

голова правління ОСББ А.РИМАР

ОСББ «КНЯЖЕ МІСЦЕ» Ідентифікаційний код 40482250

до звернення
щодо повернення самовільно зайнятої земельної ділянки
заповідника
давній Київ»

№ п/п	П.І.Б.	підпис
1	Погодичев В.А.	
2.	Родина И.С.	
3.	Майка А.В.	
4	Бурлаков С.Л	
5	Шабанко О.Л	
6	Строй А.Г	
7.	Підгурський Н.О	
8.	Петрикова Н.Д	
9	Шевченкова О.Ю	
10	Лопатєв И.Г.	
11	Доконова Е.	
12	Костюк Б.О	
13.	Дмитренко Л.	

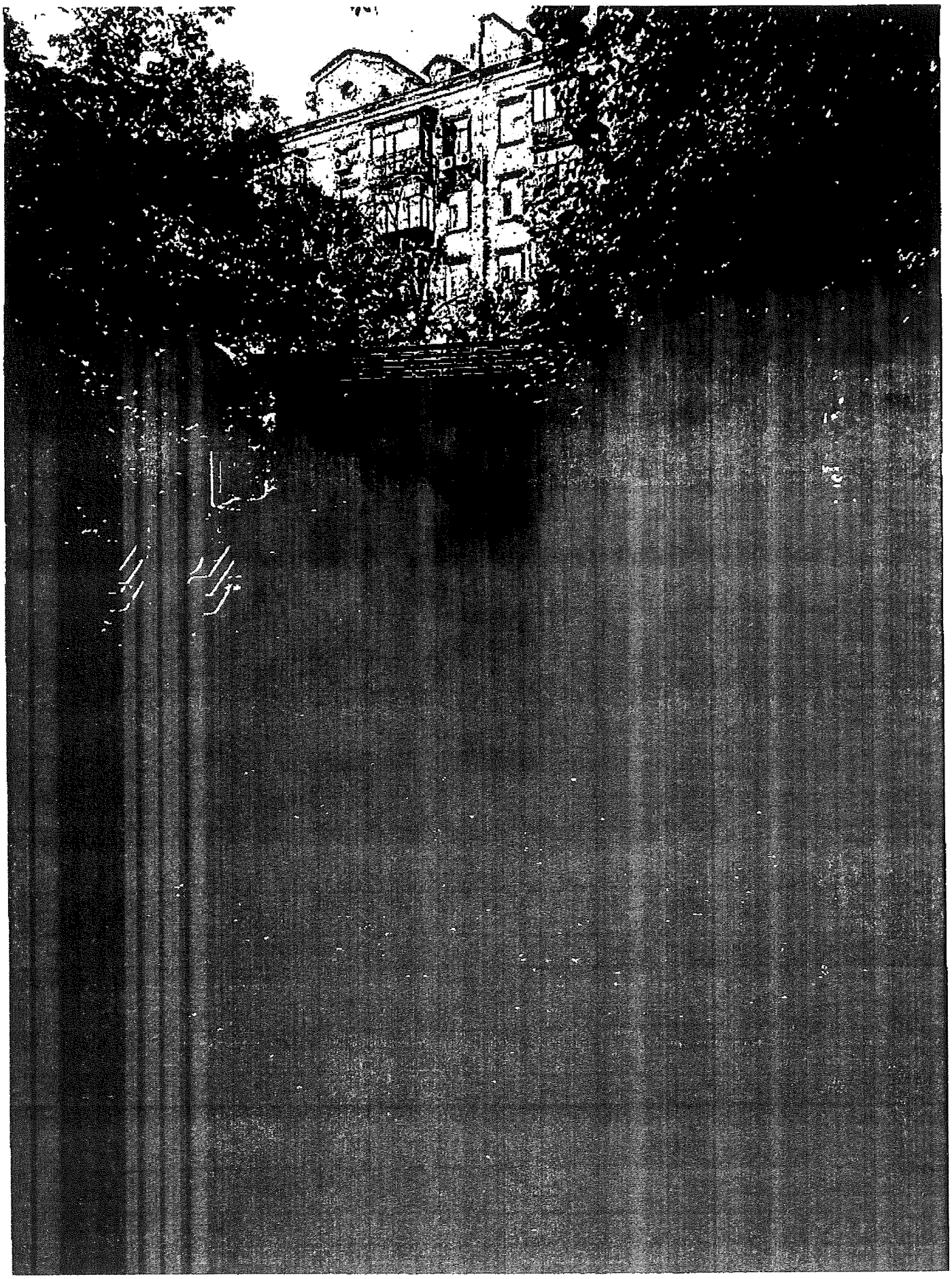

ДЕРЖГЕОКАДАСТР
Головне управління Держгеокадастру у м. Києві
вул. Велика Васильківська, 69, м. Київ, 03150, тел./факс (044) 287-64-20
m.kyiv@land.gov.ua

16.07.2019 № П-165/0-164/0/43-19 На _____ від _____

Голові правління
ОСББ «КНЯЖЕ МІСЦЕ»
Рінтар А.
вул. Велика Житомирська, 6а, п/с ОСББ
м. Київ, 01001

Про розгляд звернення

Головним управлінням Держгеокадастру у м. Києві, в межах компетенції, розглянуто запит на публічну інформацію від 05.07.2019 стосовно надання дозволу гр. Левченко Ользі Віталіївні (її представникам) на розроблення документації із землеустрою щодо відведення земельної ділянки за адресою: вул. Володимирська, 9, гараж Д, м. Київ та повідомляється наступне.

Повноваження органів виконавчої влади, Верховної Ради Автономної республіки Крим, органів місцевого самоврядування щодо передачі земельних ділянок у власність або у користування визначені статтею 122 Земельного кодексу України.

Відповідно до статті 9 частини 1 статті 122 Земельного кодексу України до повноважень Київської міської ради у галузі земельних відносин на її території належить, зокрема, розпорядження землями територіальної громади міста.

Пунктом 34 частини 1 статті 26 Закону України «Про місцеве самоврядування» передбачено вирішення питань регулювання земельних відносин виключно на пленарних засіданнях сільської, селищної, міської ради.

Інформація про звернення гр. Левченко Ольги Віталіївни щодо надання дозволу на розроблення документації із землеустрою щодо земельної ділянки за адресою: м. Київ, вул. Володимирська, 9, гараж Д в Головному управлінні Держгеокадастру у м. Києві відсутня.

Крім того, повідомляємо, що проект землеустрою щодо відведення земельної ділянки гр. Левченко Ольги Віталіївни за адресою: м. Київ, вул. Володимирська, 9, гараж Д відповідно до положень частини 1 статті 186-1 Земельного кодексу України та з урахуванням положень постанови Кабінету Міністрів України від 31.08.2016 № 580 «Деякі питання реалізації пілотного проекту із запровадження екстериторіальності погодження проектів землеустрою щодо відведення земельної ділянки територіальними органами Державної служби з питань геодезії, картографії та кадастру», на погодження до Головного управлінням Держгеокадастру у м. Києві не надходив.

Заступник начальника Ганна КОПИТОВА

Людмила Кочарова 287 64 20

0.31
Кочарова Людмила Володимирівна

Гу ДЕРЖГЕОКАДАСТРУ У М. КИЄВІ
П-165/0-164/0/43-19 від 16.07.2019

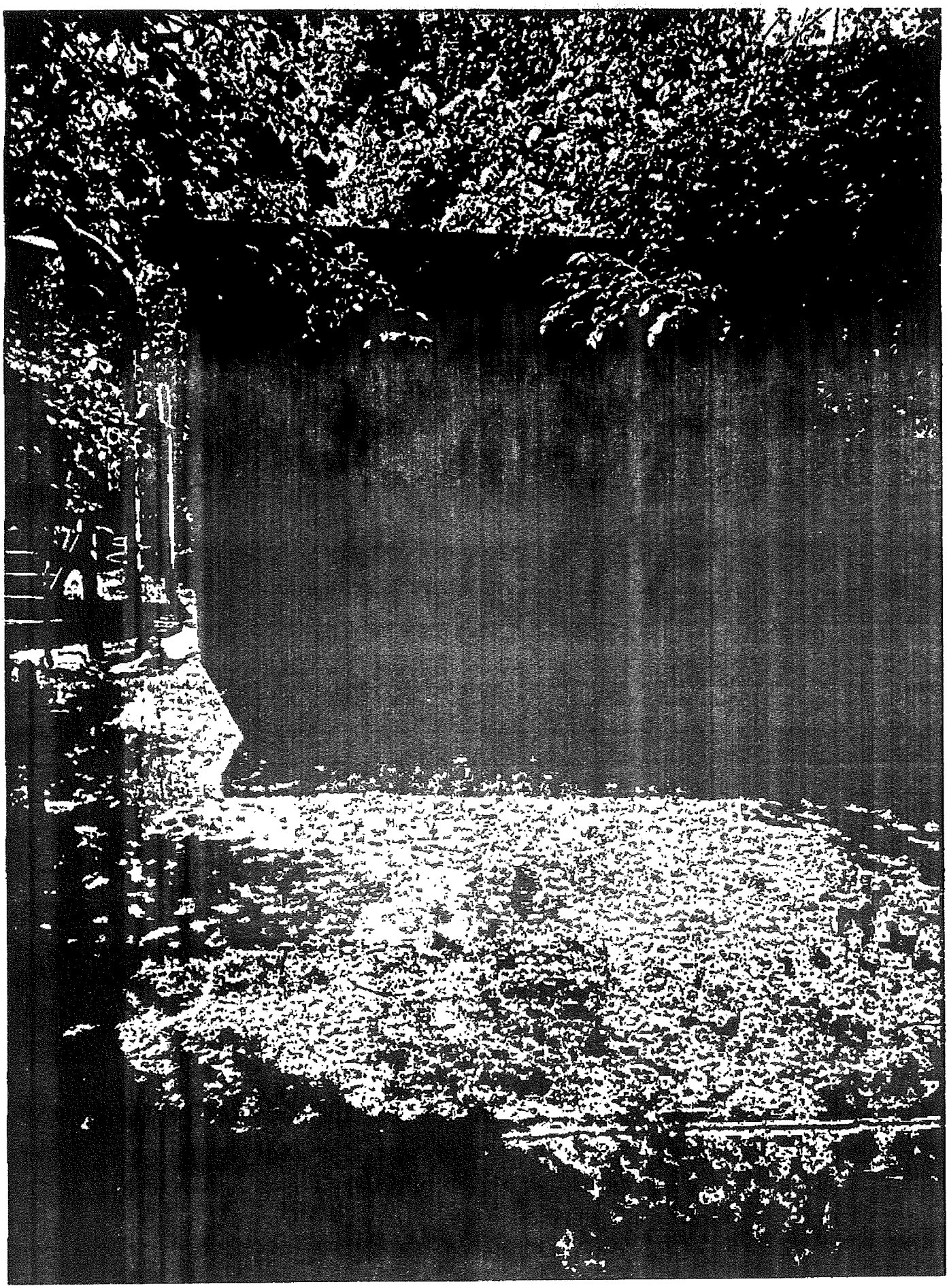

Товариство з обмеженою відповідальністю

«Всеукраїнське бюро технічної інвентаризації, реєстрації та оцінки нерухомого майна»

Вих. № 333/2018 від «15» травня 2019 р.

За місцем вимоги

ДОВІДКА

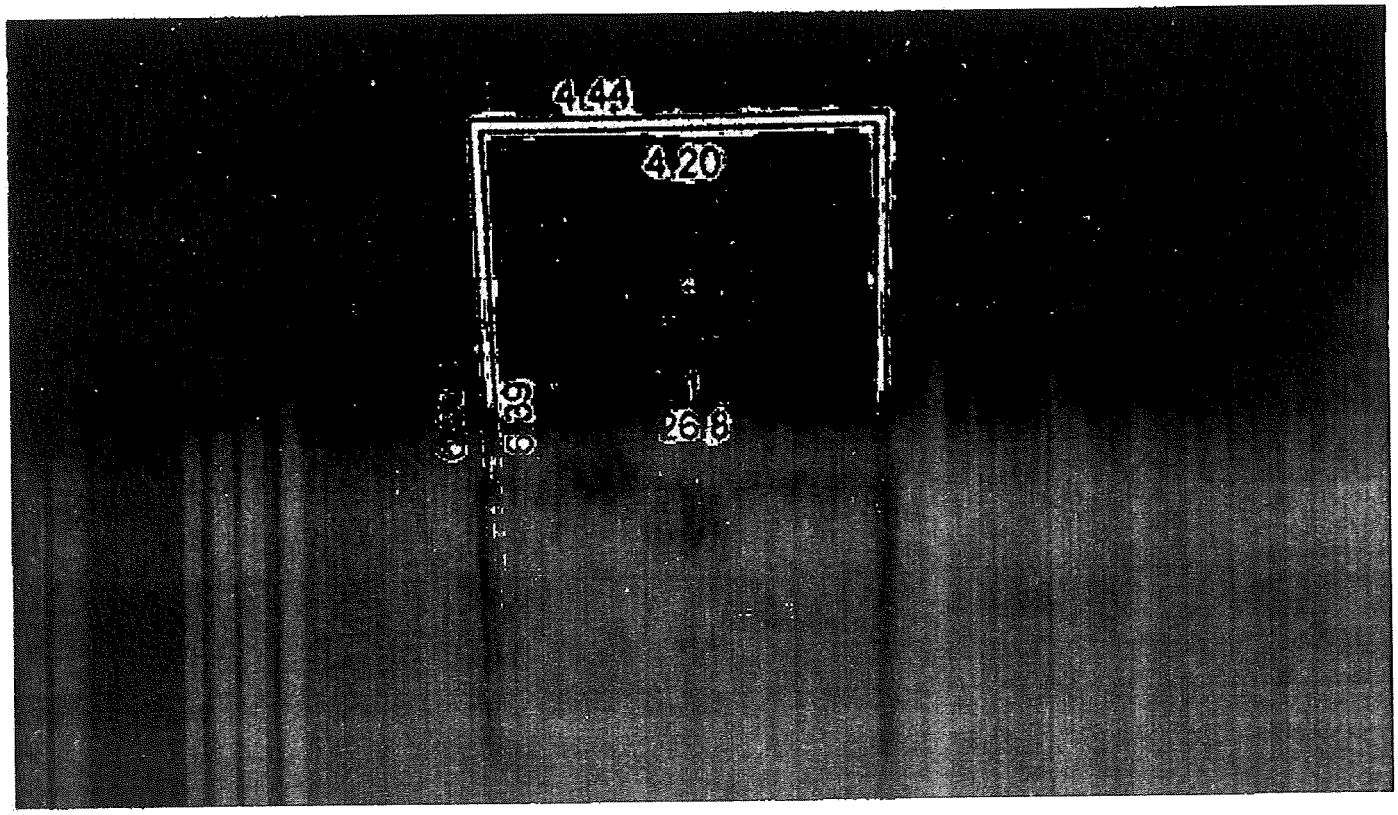
444
420
268

ПЛАН

гаража (машино-місця) N

Назва кооперативу

вулиця (провулок місця) Волошинського

місто (селище,село) Ф

Шевченківський

Харків

ПЛАН

гаража (машино-місця) N

Назва кооперативу

вулиця (провулок площа) Володимирська

місто (селище,село) Київ

район Шевченківський

[illegible]

[illegible]

ДОВІДКА
ПРО ПОКАЗНИКИ ОБ'ЄКТА НЕРУХОМОГО МАЙНА

Суб'єкт господарювання ТОВ "ВСЕУКРАЇНСЬКЕ БЮРО ТЕХНІЧНОЇ ІНВЕНТАРИЗАЦІЇ, РЕЄСТРАЦІЇ ТА ОЦІНКИ НЕРУХОМОГО МАЙНА" (далі -Суб'єкт) повідомляє, що відповідно до проведеної інвентаризації від 26.04.2019 (акт від «/1» за адресою:
м. Київ, вулиця Не розмирська, буд.9, має такі показники:

Загальна площа - 26,8 кв. м.

Також повідомляємо, що згідно наказу Міністерства Регіонального розвитку, будівництва та житлово-комунального господарства України [illegible] [illegible]

Комунальне підприємство
Київблагоустрій

ВИКОНАВЧИЙ ОРГАН
КИЇВСЬКОЇ МІСЬКОЇ РАДИ
(КИЇВСЬКА МІСЬКА ДЕРЖАВНА АДМІНІСТРАЦІЯ)

вул. Дегтярівська, 31, корп.2, м.Київ, 03057, Код ЄДРПОУ 26199708, тел. (044) 489-32-99, факс 489-33-75.
e-mail: kpkievblagoustriy@gmail.com,
www.blagoustriy.com

26.06.19 № 043-1412
на № _____ від _____

ОБ'ЄДНАННЯ СПІВВЛАСНИКІВ
БАГАТОКВАРТИРНОГО БУДИНКУ
«КНЯЖЕ МІСЦЕ»

вул. Велика Житомирська, 6А, п/с ОСББ
01001, м. Київ

У комунальному підприємстві «Київблагоустрій» виконавчого органу Київської міської ради (Київської міської державної адміністрації) було розглянуто лист ОСББ від 05.06.2019 щодо демонтажу гаражів за адресою: вул. Велика Житомирська, 6А у Шевченківському районі м. Києва. Інформуємо про наступне.

У зв'язку з великими обсягами робіт та завантаженістю техніки, демонтаж тимчасової споруди, а саме гараж із цеглини, за вищевказаною адресою буде здійснено виходячи з виробничих можливостей підприємства.

Також інформуємо, що залізний гараж був демонтований власником.

З повагою

В.о. директора Павло БІРЮК

013868

Євген Косулін 489 34 79

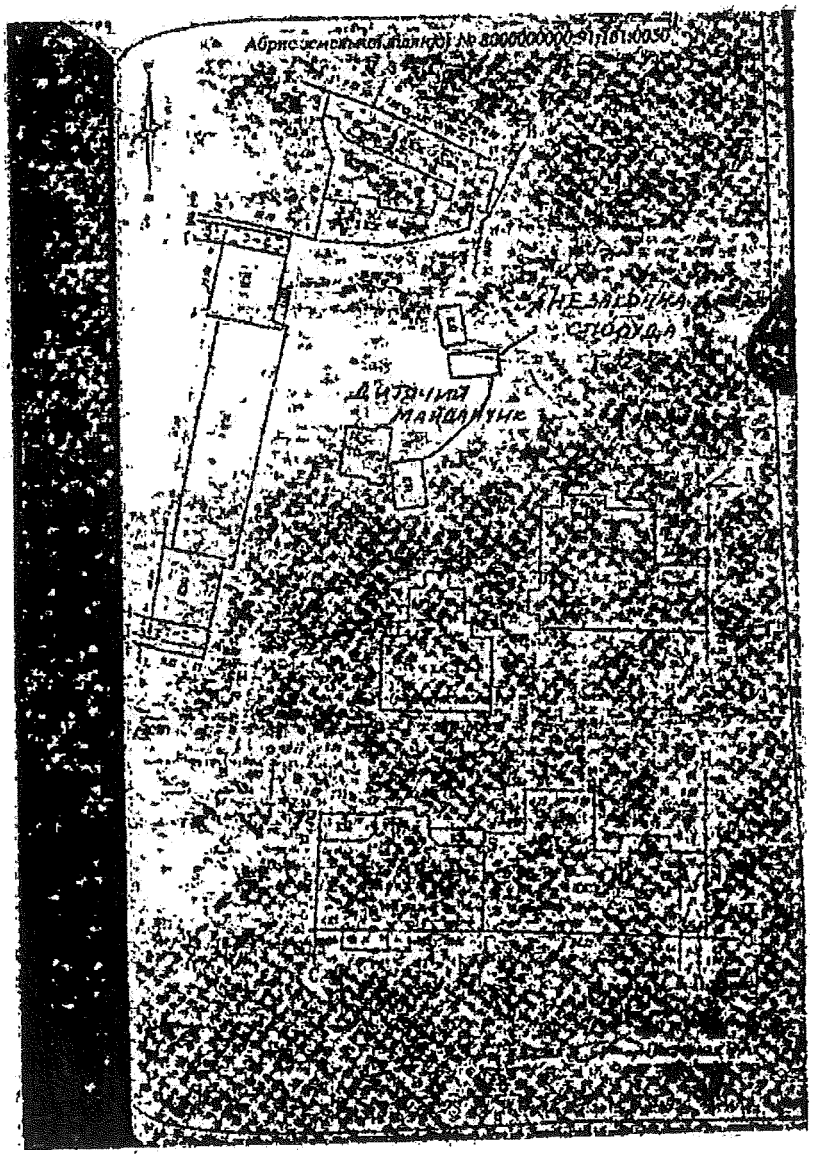
Абрисна скица-план до № 800000000:91:181:0050
Незавършена сграда
Дъгообразна маркиза

"ЗАТВЕРДЖУЮ"
Управитель з питань ЖКГ (мікрорайону "Михайлівський")
Данько В.П.

План-схема
прибудинкової території буд. № 6-А
на вулиці В. Житомирській

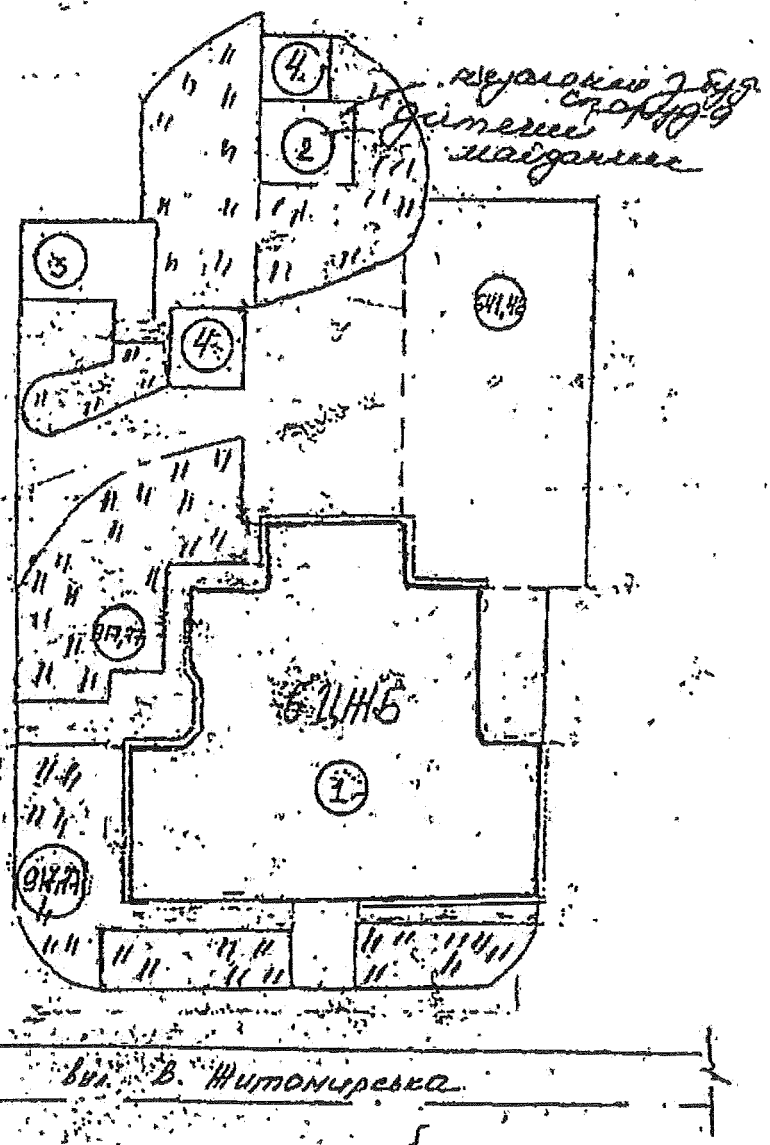

Експликація	Частина прибиральна площа
1) Буд. № 6-А В. Житомирська	Асфальтове покриття двору - 641,42
2) Дитячий майданчик	Газон - 917,77
3) ТП	
4) Гараж	

Умовні позначки:
- газон
- двір асфальт

Майстер 5/8 № 4 Ю.С. Гурмонідзе

ЗАТВЕРДЖУЮ
Управитель в питаннях ЖКГ
(мікрорайон) Михайлівський
Данько В.

План - схема
прибудинкової території буд. 9
по вул. Володимирській

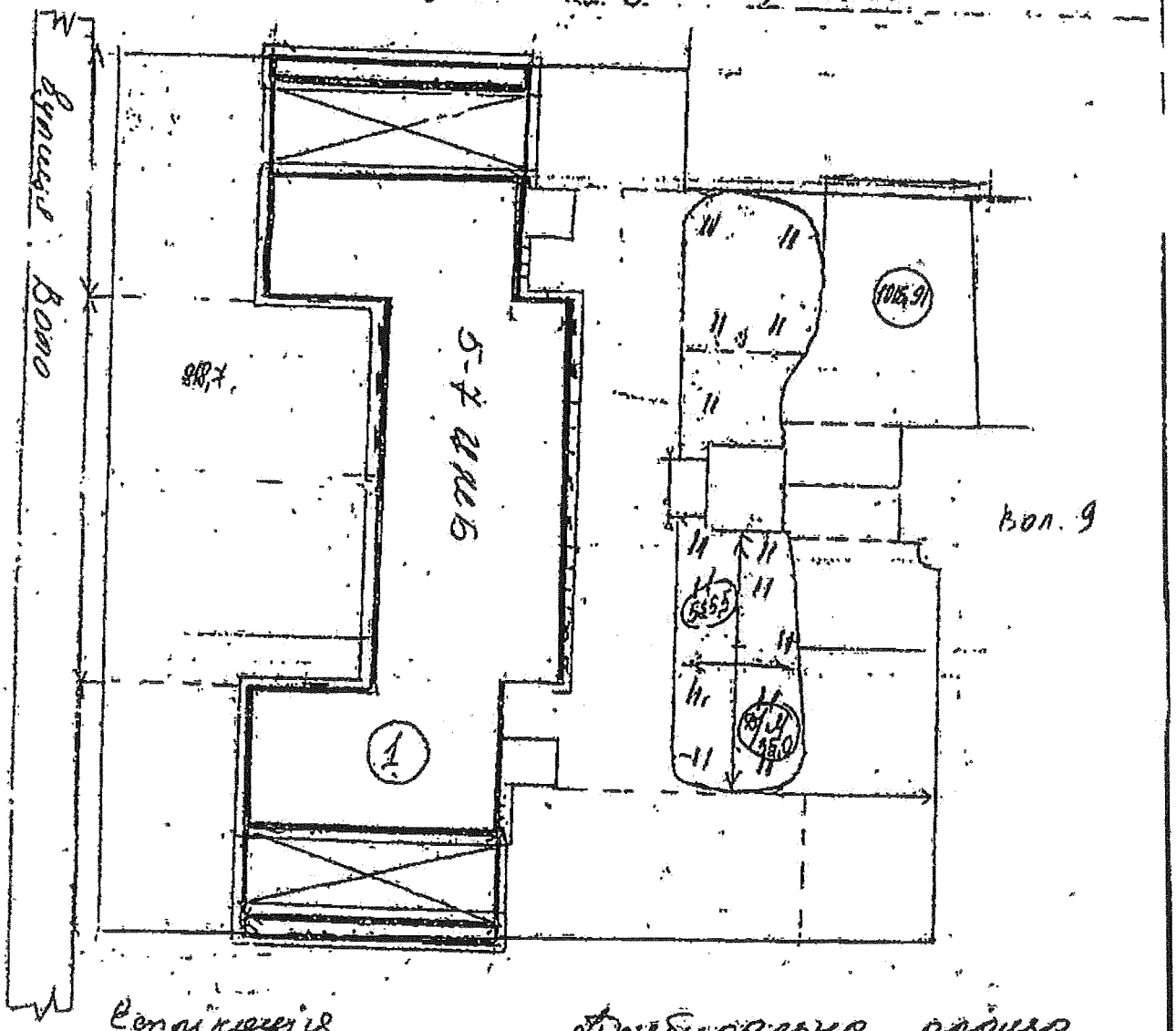

Експлікація
(1) 5-7 цикл № 9
вул. Володимирська

Умовні позначки
- газон
- тротуар асфальт
- двір асфальт

Прибиральна площа
Фактична:
тротуар асфальт - 818,7
двір асфальт - 1016,9
Газон - 525,5

Майстер в/д № 4
Бригадир

Г.С. Гуренко
А.Д. Головко

УКРАЇНА

ШЕВЧЕНКІВСЬКА РАЙОННА В МІСТІ КИЄВІ ДЕРЖАВНА АДМІНІСТРАЦІЯ

вул. Богдана Хмельницького, 24, м. Київ, 01030, тел. (044) 226-23-52, тел./факс 235-51-29
E-mail: zag.viddil@shev.gov.ua, www.shev.gov.ua, код ЄДРПОУ 37405111
E-mail для електронних звернень громадян: zvern@shev.gov.ua

24.06.2019 № 109/01/44-5662

На № _____ від 24.05.2019

Голові ОСББ «КНЯЖЕ МІСЦЕ»
А. РИМАР
Вул. В. Житомирська, 6-А
а/с ОСББ
01001, м. Київ

Шановна Анжеліко Михайлівно!

На виконання доручення виконавчого органу Київської міської ради (Київської міської державної адміністрації) від 30.05.2019 № 20552 у Шевченківської районної в місті Києві державної адміністрації розглянуто лист ОСББ «Княже місце» стосовно гаражів на вул. Велика Житомирська, 6-а. За результатами порушеного питання інформуємо.

Структурними підрозділами Шевченківської районної в місті Києві державної адміністрації та комунальними підприємствами району демонтаж вищевказаних гаражів не проводився.

Згідно інформації Департаменту міського благоустрою працівниками комунального підприємства «Київблагоустрій» за цією адресою відповідно Правил благоустрою міста Києва, затверджених рішенням Київської міської ради від 25.12.2008 №1051/1051 (зі змінами) внесено приписи з вимогою надати проектно-дозвільну документацію, а в разі її відсутності демонтувати гаражі власними силами.

Враховуючи, що вимоги приписів виконані не були Департамент міського благоустрою доручив КП «Київблагоустрій» провести роботи з демонтажу.

За інформацією КП «Київблагоустрій» на сьогодні один гараж демонтовано, один демонтовано частково.

З повагою

Голова Олег ГАРЯГА

092205

Роман СТРУК
Ольга ДМИТРІЄВА (050)410-81-03

Україна м.Київ вул.Б.Гмирі 14б gratefulness@email.ua КОД ЄДРПОУ 43111248 МФО 322669 Р/Р 26003300790775

БО "ВДЯЧНІСТЬ"

БЛАГОДІЙНА ОРГАНІЗАЦІЯ

СЛАВА ВАМ ЗАХИСНИКАМ, ВДЯЧНІСТЬ ВАШИМ СІМ'ЯМ!

GLORY TO YOUR DEFENDERS, GRATEFULNESS TO YOUR FAMILIES!

CHARITY ORGANIZATION

«16» вересня 2019р.

Голові постійної комісії Київської Міської ради з питань
Культури, туризму та інформаційної політики
Мусі Вікторії В'ячеславівні

Звернення

Шановна Вікторіє В'ячеславівно!

Звертаємося до Вас з проханням включити у порядок денний найближчого засідання Постійної комісії питання:

1.Щодо підтримки та інформаційного розголосу До Дня Захисника України виставки світлин «Польові портрети», яка відбуватиметься з 10.10.2019 по 27.10.2019 у вестибюлі 2 поверху приміщення Київради (вестибюль).

Виставка світлин «Польові портрети» це не тільки авторська виставка митця, це виставка ЗАХИСНИКІВ, які боронять Україну, світлини надані Пильником Сергієм, зроблених на локації «0» на Сході України під час бойових дій з 2015 по 2019 р.р.

Просимо не відмовити нам.

З повагою,

Перший заступник Голови Правління Філіппук О.Л.

УКРАЇНА БО «ВДЯЧНІСТЬ» CO «GRATEFULNESS» ідентифікаційний код 43111248

Київська міська рада
16.09.2019 № 08/21115

Україна м Київ вул Б Гмирі 146 gratefulness@email ua КОД ЄДРПОУ 43111248 МФО 322669 Р/Р 26003300790775

КИЇВСЬКА МІСЬКА РАДА

СЕКРЕТАРІАТ

УПРАВЛІННЯ ПРАВОВОГО ЗАБЕЗПЕЧЕННЯ ДІЯЛЬНОСТІ КИЇВСЬКОЇ МІСЬКОЇ РАДИ

01044, м. Київ, вул. Хрещатик, 36, каб. 921 *тел.: (044) 202-70-19*

19.09.2019 № 08/230-1545

на № _____ від _____

Заступнику міського голови –
секретарю Київської міської ради
Прокопіву В. В.

Шановний Володимире Володимировичу!

Рішенням Окружного адміністративного суду міста Києва від 25.06.2019 у справі № 826/11910/16 за позовом Громадської організації "Єврейська правозахисна група" та Громадської організації "Антифашистська правозахисна ліга" до Київської міської ради про скасування рішень та зобов'язання вчинити дії частково задоволено позовні вимоги, а саме:

- скасовано п. 5 Додатку до рішення Київської міської ради "Про перейменування вулиць, проспекту та провулку у місті Києві" від 07.07.2016 №559/559 (в частині перейменування проспекту Московський на проспект Степана Бандери);
- скасовано рішення Київської міської ради від 01.06.2017 № 419/2641 "Про перейменування проспекту у місті Києві" (щодо перейменування проспекту Генерала Ватутіна у Деснянському та Дніпровському районах на проспект Романа Шухевича);
- в іншій частині вимог відмовлено.

Вказане рішення оскаржено в установленому порядку до Шостого апеляційного адміністративного суду, ухвалою якого розгляд апеляційної скарги призначено на 16.10.2019 о 12:50.

Однією з підстав для часткового задоволення позовних вимог, на думку суду, стало порушення Київською міською радою положень пункту 7 Порядку найменування об'єктів міського підпорядкування, присвоєння юридичним особам та об'єктам міського підпорядкування імен (псевдонімів) фізичних осіб, ювілейних та святкових дат, назв і дат історичних подій у місті Києві, затвердженому рішенням Київської міської ради від 13.11.2013 №432/9920 (далі -Порядок), згідно з яким зміна назви (перейменування) об'єктів міського підпорядкування здійснюється у виняткових випадках, а саме:

- при відновленні історично сформованих найменувань, які мають особливу культурно-історичну цінність;

- при перейменуванні в установленому порядку вулиць, площ, провулків, проспектів, парків, скверів у населених пунктах України, назви яких пов'язані з іменами осіб, які причетні до організації та здійснення голодоморів і політичних репресій в Україні;

- при зміні статусу і/або функціонального призначення відповідного об'єкта;

- з метою усунення дублювання найменувань в межах території міста.

Тобто, на думку суду, Київська міська рада, ухваливши оскаржувані рішення, діяла всупереч вимогам пункту 7 Порядку, адже до переліку виняткових випадків, за яких здійснюється зміна назви (перейменування) об'єктів міського підпорядкування, не передбачено перейменування об'єктів міського підпорядкування з метою увічнення пам'яті про борців за незалежність України у ХХ столітті.

Водночас оскаржувані рішення Київської міської ради ухваленні з урахуванням положень Закону України «Про правовий статус та вшанування пам'яті борців за незалежність України у ХХ столітті» (далі – Закон), згідно з частиною першою статті 2 якого «Держава визнає, що борці за незалежність України у ХХ столітті, визначені у статті 1 цього Закону, відіграли головну роль у відновленні української державності, закріпленої Актом проголошення незалежності України, ухваленим Верховною Радою України 24 серпня 1991 року, що є основною передумовою надання правового статусу та вшанування пам'яті борців за незалежність України у ХХ столітті.».

Частиною четвертою статті 5 цього Закону встановлено, що «Держава сприяє увічненню пам'яті про борців за незалежність України у ХХ столітті, зокрема, шляхом <...> увічнення імен або псевдонімів борців та формувань, зазначених у статті 1 цього Закону, у назвах об'єктів топоніміки населених пунктів або адміністративно-територіальних одиниць, назвах географічних об'єктів, виготовлення друкованої, кіно- та відеопродукції, сприяння діяльності щодо сценічного та іншого художнього втілення образів борців за незалежність України у ХХ столітті.».

Отже, ухваленню рішень (з урахуванням вимог цього Закону) з метою зміни назви (перейменування) об'єктів міського підпорядкування з урахуванням положень Порядку має передувати доповнення пункту 7 Порядку, а саме: пункт 7 після абзацу шостого доповнити новим абзацом сьомим такого змісту:

«з метою увічнення пам'яті про борців за незалежність України у ХХ столітті».

У зв'язку з цим абзаци сьомий-дев'ятий вважати абзацами восьмим-десятим.

За таких обставин волевиявлення Київської міської ради щодо наміру увічнити пам'ять про борців за незалежність України у ХХ столітті відповідно до частини четвертої статті 5 Закону буде узгоджено з положеннями Порядку.

З огляду на викладене просимо Вас доручити профільній постійній комісії Київської міської ради розглянути питання щодо доцільності внесення запропонованих змін до Порядку найменування об'єктів міського підпорядкування, присвоєння юридичним особам та об'єктам міського підпорядкування імен (псевдонімів) фізичних осіб, ювілейних та святкових дат, назв і дат історичних подій у місті Києві, затвердженому рішенням Київської міської ради від 13.11.2013 №432/9920.

З повагою
начальник управління Г. Гаршина

Заступник міського голови - секретар
Київської міської ради

Березнікову О.І.
Мусі В.В.

Прошу розглянути в установленому порядку.

Павлову Ю.С.
Юнаковій С.М.

В.ПРОКОПІВ

20 вересня 2019 р.
№ 08/21639