n 1

№5280 Про винесення заводу «Фанплит» за межі м.Києва.

публікація:

12.12.2016 15:00

Автор:

Зібрано 16331 підпис

На реалізації

Ми, мешканці Дніпровського та Дарницького районів, яким небайдуже здоров'я мешканців столиці та їхніх дітей, звертаємось до громади міста Києва! Наше занепокоєння викликане систематичним забрудненням повітря токсичними промисловими відходами, що практично ведуть до екологічної катастрофи у столиці України.

Посеред житлових кварталів за адресою провулок Фанерний, 1 знаходиться деревообробне підприємство ПрАТ «Фанплит», виробничі потужності якого морально та фізично застаріли. Жахливий хімічний сморід розлітається на найближчі житлові мікрорайони. Таке «сусідство» викликає у мешканців, особливо діток, хвороби, що супроводжуються нападами кашлю, загостренням алергічних реакцій, головним болем, ускладненнями перебігу ОРВІ та постійними обструктивними бронхітами. Також з часом призводить до важких онкологічних захворювань.

І це не дивно, адже під час виробництва фанери та ДВП підприємство використовує високо небезпечні смоли з формальдегідом. Процес висушування таких виробів при високій температурі призводить до значного виділення формальдегіду в атмосферне повітря. А використання в якості палива відходів власного виробництва без відповідного дозволу

взагалі порушує норми українського законодавства.
Наразі, на основі даних Центральної Геофізичної Обсерваторії, висновків Екологічної Інспекції та приватної сертифікованої лабораторії, маємо надвисокі середньомісячні концентрації формальдегіду, діоксиду азоту та оксиду вуглецю, за межами санітарної зони ПрАТ «Фанплит», які перевищують норми в декілька разів.
Також, завод не може підтримувати норми допустимого шуму, адже 24 години на добу мешканці найближчих до ПрАТ «Фанплит» будинків, страждають від постійного гулу підприємства.
Враховуючи, що «ПрАТ «Фанплит» є підприємством з найвищим ступенем ризику для здоров'я людей та навколишнього середовища, він, згідно з генеральним планом розвитку столиці, має бути винесений за місто. Це дозволить зберегти велике деревообробне підприємство та робочі місця, модернізувати виробничі потужності та покращити умови праці.
А для мешканців столиці це стане кроком на шляху до покращення екологічної ситуації!

Підтримайте Петицію та допоможіть врятувати Київ від екологічної катастрофи та зберегти для наших дітей чисте повітря!

КИЇВСЬКА МІСЬКА РАДА

VIII СКЛИКАННЯ

ПОСТІЙНА КОМІСІЯ З ПИТАНЬ ЕКОЛОГІЧНОЇ ПОЛІТИКИ

01044, м. Київ, вул. Хрещатик, 36 к.1005/1 тел.:(044)202-70-76, тел./факс:(044)202-72-31

Витяг з протоколу № 3/77

засідання постійної комісії Київської міської ради з питань екологічної політики

від 27.02.2019

Місце проведення: Київська міська рада, м. Київ, вул. Хрещатик, 36, десятий поверх, каб. 1017, початок проведення засідання о 14:00.

Склад комісії: 8 депутатів Київської міської ради.

Присутні: 5 депутатів Київської міської ради – членів постійної комісії:

Яловий К.В.	– голова постійної комісії, головуючий;
Сандалова Г.О.	– заступник голови постійної комісії;
Новіков О.О.	– секретар постійної комісії;
Антонова О.Ю.	– член постійної комісії;
Пинзеник О.О.	– член постійної комісії.

Відсутні 3 депутати Київської міської ради: Пилипенко С.О, Мірошниченко І.М., Москаль Д.Д.

Запрошені:

Кочур М.А.	– депутат Київської міської ради;
Мальований А.М.	– начальник Управління екології та природних ресурсів виконавчого органу Київської міської ради (Київської міської державної адміністрації);
Шейко В.В.	– заступник директора Департаменту земельних ресурсів виконавчого органу Київської міської ради (Київської міської державної адміністрації);
Суховий Д.І.	– начальник управління з питань розвитку транспортної інфраструктури Департаменту транспортної інфраструктури виконавчого органу Київської міської ради (Київської міської державної адміністрації);
Бєлоусова Н.М.	– в.о. генерального директора КО «Київзеленбуд»;
Заруба Д.В.	– заступник генерального директора КО «Київзеленбуд»;
Сойкіс Г.М.	– заступник генерального директора КП «Плесо» – начальник служби капітальних вкладень;

Дьомін С.В.	– директор КП «Київміськрозвиток»;
Ткаченко О.М.	– начальник відділу відходів Державної екологічної інспекції Столичного округу;
Школьний А.В.	– директор дирекції будівництва метрополітену КП «Київський метрополітен»;
Шумик М.І.	– заступник директора Національного ботанічного саду імені М. М. Гришка НАН України;
Варламов М.К.	– начальник науково-дослідних робіт та моніторингу земель комунального підприємства «Київський інститут земельних відносин»;
Дюжев С.А	– спеціаліст Інституту архітектурного менеджменту;
Агеєва В.С.	– голова ГО «За збереження Біличанського лісу»;
Постоєнко П.В.	– помічник депутата Київської міської ради Костюшка О.П.

Порядок денний:

5. Заслуховування звіту заступника голови Київської міської державної адміністрації Пантелеєва П.О. про стан виконання плану заходів, спрямованих на реалізацію електронній петиції № 5280 (Про винесення заводу «Фанплит» за межі м. Києва.).

СЛУХАЛИ:
Мальований А.М.

ВИРІШИЛИ: Взяти до відома інформацію, оголошену на засіданні постійної комісії.

ГОЛОСУВАЛИ: «за» – 5, «проти» – 0, «утримались» – 0, «не голосували» – 0.

Рішення прийнято.

Голова комісії **Костянтин Яловий**

Секретар комісії **Олексій Новіков**

п 2

№ петиції	**1749**
Назва петиції	**Введення мораторію на забудову території, прилеглої до меж національного парку Голосіївський**
Зібрано підписів	10011 з 10000
Дата створення	29-12-2015
Дата модерації	30-12-2015
Дата завершення підписання	29-03-2016
Опис петиції (що потрібно зробити та чому)	Шановне панство!

Просимо Вас приєднатись до СПАСІННЯ ГОЛОСІЇВСЬКОГО ЛІСУ!

З усіх сторін впритул до меж національного природного парку Голосіївський – об'єкту природно-заповідного фонду (ПЗФ) – підступають забудовники. Деякі вже почали свою брудну справу навіть всередині лісу (знищили 500-річні дуби та перекопали галявину на ділянці 10га під будівництво «Дитячої лкарні майбутнього», яке не відбулося, біля обсерваторії – http://life.pravda.com.ua/society/2015/12/29/205573/).

Як об'єкт ПЗФ загальнодержавного значення, Голосіївський ліс має право та повинен бути захищений охоронною зоною чи буферними парками. Вони мають стримувати антропогенне навантаження мегаполісу– шашлики, катання на мотоциклах, квдрациклах, витоптування цінного лісового покриву і таке інше. Це заважає існуванн віковічних дубів, червонокнижних рослі різних великих та малих мешканців лісу дістався нам в спадщину і ми маємо йог залишити нашим нащадкам таким сами

Київська міська рада
10.02.2016 № 08/КО-1342(п)

одержали.

Нажаль, природоохоронне законодавство досить слабке і не дає конкретних розмірів охоронної зони, але наказує, що вона неодмінно має бути. Голосіївський національний парк досі не має затвердженої охоронної зони.

Наш мер Віталій Кличко та Київрада можуть виправити цю ситуацію, якщо введуть МОРАТОРІЙ НА ЗАБУДОВУ території, прилеглої до меж національного парку, завширшки 500 метрів. Якщо будуть сприяти розбудові тут зелених зон та рекреаційної інфраструктури замість будівництва 27-поверхових комерційних будівель. Це стане підтвердженням, що Київрада та мер мають ПОВАГУ ДО МІСТА, УНІКАЛЬНОГО ГОЛОСІЇВСЬКОГО ЛІСУ ТА КИЯН.

Вимагаємо:

- терміново скасувати рішення Київради від 10.11.2012р.№322/8606 про надання дозволу на розроблення проекту землеустрою Службі безпеки за адресою: вул. Полковника Потєхіна-9, де розташована законсервована військова частина. Призначення ділянки по кадастру - оборона, житлова комерційна забудова протизаконна. Фактично знищене узлісся Голосіївського лісу. Розпочаті будівельні роботи на площі 5 га по риттю котлованів та влаштуванню свайного поля під 27-поверховий мікрорайон впритул до лісу. Ділянку передати НПП Голосіївський (земля була вилучена під «глушилку» СБУ з комунальної власності, туди ж має бути повернута);
- скасувати Рішення Київської міської ради № 49/1104 «Про надання клінічній лікарні

«Феофанія» ДУС земельної ділянки для будівництва ВЦОЗМД на вул. Академіка Заболотного, 21 у Голосіївському районі м. Києва»;

- звернутися від Київради до Президента України Петра Порошенка про повернення ділянки, виділеної Указом президента під «Дитячу лікарню майбутнього» та повернення землі НПП Голосіївський;
- звернутися від Київради до Президента України Петра Порошенка про прийняття природоохоронних обов'язків Експоцентром України (що знаходиться в підпорядкуванні Державного управління справами, де садова та лісопаркова території становлять 175 га;
- при розробленні ДПТ по вул. Ягідна – Самбурки керуватись діючим до 2020 року Генеральним Планом;
- організувати буферний парк на території за адресою: пр-т Науки, 46, де СКАСОВАНО незаконну забудову.

«ВСЕМ МИРОМ» ЗАХИСТИМО ДОРОГОЦІННЕ ДОВКІЛЛЯ!

Підписи за дану петицію
Редагувати підписи
ПІБ
Поштовий індекс
Населений пункт
Вулиця, будинок, квартира/офіс
eMail

КИЇВСЬКА МІСЬКА РАДА

VIII СКЛИКАННЯ

ПОСТІЙНА КОМІСІЯ З ПИТАНЬ ЕКОЛОГІЧНОЇ ПОЛІТИКИ

01044, м. Київ, вул. Хрещатик, 36 к.1005/1 *тел.:(044)202-70-76, тел./факс:(044)202-72-31*

Витяг з протоколу № 4/78
засідання постійної комісії Київської міської ради з питань екологічної політики

від 13.03.2019

Місце проведення: Київська міська рада, м. Київ, вул. Хрещатик, 36, десятий поверх, каб. 1017, початок проведення засідання о 14:00.

Склад комісії: 8 депутатів Київської міської ради.

Присутні: 5 депутатів Київської міської ради – членів постійної комісії:

Яловий К.В.	– голова постійної комісії, головуючий;
Пилипенко С.О.	– заступник голови постійної комісії;
Новіков О.О.	– секретар постійної комісії;
Антонова О.Ю.	– член постійної комісії;
Мірошниченко І.М.	– член постійної комісії.

Відсутні 3 депутати Київської міської ради: Сандалова Г.О., Москаль Д.Д., Пинзеник О.О.

Запрошені:

Кутняк С.В.	– депутат Київської міської ради;
Мальований А.М.	– начальник Управління екології та природних ресурсів виконавчого органу Київської міської ради (Київської міської державної адміністрації);
Панчій Т.М.	– в.о. директора Департаменту міського благоустрою виконавчого органу Київської міської ради (Київської міської державної адміністрації);
Лахматов С.Ю.	– заступник директора Департаменту земельних ресурсів виконавчого органу Київської міської ради (Київської міської державної адміністрації) – начальник управління ринку землі;
Бєлоусова Н.М.	– в.о. генерального директора КО «Київзеленбуд»;
Юсипенко О.М.	– генеральний директор КП «Плесо»;
Мазур Н.В.	– в.о. директора КП «Київська міська лікарня ветеринарної медицини»;
Сільченко І.І.	– заступник директора КП «Київміськрозвиток»;

Чорній Б.П.	– заступник директора КП «Київське інвестиційне агентство»;
Титаренко О.Л.	– головний спеціаліст відділу регулювання забудови ліво- та правобережних районів міста Управління регулювання забудови міста Департаменту містобудування та архітектури виконавчого органу Київської міської ради (Київської міської державної адміністрації);
Марченко М.А.	– представник ГО «Громадянські слідчі»;
Мезінова О.В.	– президент благодійної організації «Благодійний фонд «Сіріус»;
Станішевська І.В.	– голова ГО «Еко- логіка»;
Дюжев С.А	– спеціаліст Інституту архітектурного менеджменту;
Агеєва В.С.	– представник ГО «Спілка порятунку Голосієва»;
Гончаров Р.В.	– координатор ГО «Сучасні Совки»;
Доценко Н.В.	– голова правління об`єднання садових товариств «Русанівські сади»;
Татарінова Т.В.	– представник «Еліта-Центр»;
Тігунов П.О.	– представник ініціативної групи мешканців «Пуща-Водиця»;
Тищенко В.І.	– представник громади «Русанівські сади»;
Заїка А.В.	– помічник депутата Київської міської ради Васильчука В.В.

Порядок денний:

2. Заслуховування звіту заступника голови Київської міської державної адміністрації Спасибка О.В. про стан виконання плану заходів, спрямованих на реалізацію електронній петиції № 1749 «Введення мораторію на забудову території, прилеглої до меж національного парку Голосіївський», спрямованих на реалізацію електронної петиції №1749.

СЛУХАЛИ:
Мальований А.М.
ВИСТУПИЛИ: Агеєва В.В., Яловий К.В.
ВИРІШИЛИ:

1. Звернутись до постійної комісії Київської міської ради з питань містобудування, архітектури та землекористування з проханням розглянути в найкоротший термін проект рішення Київської міської ради «Про охоронну зону національного природного парку «Голосіївський» (доручення заступника міського голови – секретаря Київської міської ради від 30.05.2018 №08/231-1893/ПР).
2. Звернутись до Департаменту земельних ресурсів виконавчого органу Київської міської ради (Київської міської державної адміністрації) з проханням надати на наступне засідання постійної комісії Київської міської ради з питань екологічної політики звіт щодо інвентаризації земель національного природного парку Голосіївський.

3. Взяти до відома інформацію, оголошену на засіданні постійної комісії.

ГОЛОСУВАЛИ: «за» – 5, «проти» – 0, «утримались» – 0, «не голосували» – 0.

Рішення прийнято.

Голова комісії **Костянтин Яловий**

Секретар комісії **Олексій Новіков**

КИЇВСЬКА МІСЬКА РАДА

VIII СКЛИКАННЯ

ПОСТІЙНА КОМІСІЯ З ПИТАНЬ ЕКОЛОГІЧНОЇ ПОЛІТИКИ

01044, м. Київ, вул. Хрещатик, 36 к.1005/1 *тел.:(044)202-70-76, тел./факс:(044)202-72-31*

22.03.2019 № 08/288-138 вих.

на №_____ від_____

Департамент земельних ресурсів
виконавчого органу Київради
(Київської міської державної
адміністрації)

Постійна комісія Київської міської ради
з питань містобудування, архітектури та
землекористування

Юренєв М.Д.
nik.yurenev@gmail.com

На виконання рішення постійної комісії Київської міської ради з питань екологічної політики 13.03.2019 (протокол №4/78), ухваленого за результатами розгляду звіту про стан виконання плану заходів, спрямованих на реалізацію електронної петиції № 1749 «Введення мораторію на забудову території, прилеглої до меж національного парку Голосіївський», направляємо вам копію витягу з протоколу №4/78 засідання постійної комісії Київської міської ради з питань екологічної політики від 13.03.2019 та просимо в межах повноважень опрацювати його, а також за результатами розгляду поінформувати постійну комісію Київської міської ради з питань екологічної політики.

Додатки: на 3 арк.

Голова комісії Костянтин Яловий

Виконавець.
Кравченко Т.І. 202-72-31

КИЇВСЬКА МІСЬКА РАДА

VIII СКЛИКАННЯ

ПОСТІЙНА КОМІСІЯ З ПИТАНЬ ЕКОЛОГІЧНОЇ ПОЛІТИКИ

01044, м. Київ, вул. Хрещатик, 36 к.1005/1 тел.:(044)202-70-76, тел./факс:(044)202-72-31

Витяг з протоколу № 4/78

засідання постійної комісії Київської міської ради з питань екологічної політики

від 13.03.2019

Місце проведення: Київська міська рада, м. Київ, вул. Хрещатик, 36, десятий поверх, каб. 1017, початок проведення засідання о 14:00.

Склад комісії: 8 депутатів Київської міської ради.

Присутні: 5 депутатів Київської міської ради – членів постійної комісії:

Яловий К.В. – голова постійної комісії, головуючий;
Пилипенко С.О. – заступник голови постійної комісії;
Новіков О.О. – секретар постійної комісії;
Антонова О.Ю. – член постійної комісії;
Мірошниченко І.М. – член постійної комісії.

Відсутні 3 депутати Київської міської ради: Сандалова Г.О., Москаль Д.Д., Пинзеник О.О.

Запрошені:

Кутняк С.В. – депутат Київської міської ради;
Мальований А.М. – начальник Управління екології та природних ресурсів виконавчого органу Київської міської ради (Київської міської державної адміністрації);
Панчій Т.М. – в.о. директора Департаменту міського благоустрою виконавчого органу Київської міської ради (Київської міської державної адміністрації);
Лахматов С.Ю. – заступник директора Департаменту земельних ресурсів виконавчого органу Київської міської ради (Київської міської державної адміністрації) – начальник управління ринку землі;
Бєлоусова Н.М. – в.о. генерального директора КО «Київзеленбуд»;
Юсипенко О.М. – генеральний директор КП «Плесо»;
Мазур Н.В. – в.о. директора КП «Київська міська лікарня ветеринарної медицини»;
Сільченко І.І. – заступник директора КП «Київміськрозвиток»;
Чорній Б.П. – заступник директора КП «Київське інвестиційне агентство»;
Титаренко О.Л. – головний спеціаліст відділу регулювання забудови ліво- та правобережних районів міста Управління регулювання забудови міста Департаменту містобудування та архітектури виконавчого органу Київської міської ради (Київської міської державної адміністрації);
Марченко М.А. – представник ГО «Громадянські слідчі»;
Мезінова О.В. – президент благодійної організації «Благодійний фонд «Сіріус»;
Станішевська І.В. – голова ГО «Еко- логіка»;
Дюжев С.А – спеціаліст Інституту архітектурного менеджменту;
Агеєва В.С. – представник ГО «Спілка порятунку Голосієва»;
Гончаров Р.В. – координатор ГО «Сучасні Совки»;
Доценко Н.В. – голова правління об`єднання садових товариств «Русанівські сади»;
Татарінова Т.В. – представник «Еліта-Центр»;
Тігунов П.О. – представник ініціативної групи мешканців «Пуща-Водиця»;
Тищенко В.І. – представник громади «Русанівські сади»;
Заїка А.В. – помічник депутата Київської міської ради Васильчука В.В.

Порядок денний:

2. Заслуховування звіту заступника голови Київської міської державної адміністрації Спасибка О.В. про стан виконання плану заходів, спрямованих на реалізацію електронній петиції № 1749 «Введення мораторію на забудову території, прилеглої до меж національного парку Голосіївський», спрямованих на реалізацію електронної петиції №1749.

СЛУХАЛИ:
Мальований А.М.
ВИСТУПИЛИ: Агеєва В.В., Яловий К.В.
ВИРІШИЛИ:

1. Звернутись до постійної комісії Київської міської ради з питань містобудування, архітектури та землекористування з проханням розглянути в найкоротший термін проект рішення Київської міської ради «Про охоронну зону національного природного парку «Голосіївський» (доручення заступника міського голови – секретаря Київської міської ради від 30.05.2018 №08/231-1893/ПР).
2. Звернутись до Департаменту земельних ресурсів виконавчого органу Київської міської ради (Київської міської державної адміністрації) з проханням надати на наступне засідання постійної комісії Київської міської ради з питань екологічної політики звіт щодо інвентаризації земель національного природного парку Голосіївський.

03.04.2019

ВИКОНАВЧИЙ ОРГАН КИЇВСЬКОЇ МІСЬКОЇ РАДИ
(КИЇВСЬКА МІСЬКА ДЕРЖАВНА АДМІНІСТРАЦІЯ)

ДЕПАРТАМЕНТ ЗЕМЕЛЬНИХ РЕСУРСІВ

вул. Хрещатик, 32-а, м. Київ, 01601, тел. (044) 279 58 72, ф. (044) 288 07 57,
КБУ "Контактний центр міста Києва"(044) 15 51, E-mail: dzr@kmda.gov.ua, Код ЄДРПОУ 26199097

02.04.2019 № 0570202/1-
на № 08/288-138 вих від 22.03.2019

Постійна комісія Київської міської ради з питань екологічної політики
на № 08/288-138 вих від 22.03.2019

На лист постійної комісії Київської міської ради з питань екологічної політики від 22.03.2019 № 08/288-138 вих Департамент земельних ресурсів виконавчого органу Київської міської ради (Київської міської державної адміністрації) (далі - Департамент) в межах повноважень повідомляє наступне.

Рішенням Київської міської ради від 26.01.2012 № 69/7406 Національному природному парку «Голосіївський» надані в постійне користування земельні ділянки загальною площею 1888,18 га для експлуатації та обслуговування національного природного парку «Голосіївський» у Голосіївському районі м. Києва, про що внесені відповідні записи до Державного реєстру речових прав на нерухоме майно, а саме:

- площею 8,3334 га (кадастровий номер 8000000000:79:111:0002);
- площею 8,9852 га (кадастровий номер 8000000000:79:111:0012);
- площею 1,0807 га (кадастровий номер 8000000000:79:118:0304);
- площею 6,7006 га (кадастровий номер 8000000000:79:301:0053);
- площею 11,2402 га (кадастровий номер 8000000000:79:301:0118);
- площею 11,1200 га (кадастровий номер 8000000000:79:301:0136);
- площею 1,5752 га (кадастровий номер 8000000000:79:301:0142);
- площею 723,6941 га (кадастровий номер 8000000000:79:304:0007);
- площею 1115,4487 га (кадастровий номер 8000000000:90:352:0001).

Крім того, відповідно до Указу Президента України від 27.08.2007 № 794/2007 «Про створення національного природного парку «Голосіївський» (зі змінами, внесеними Указом Президента України від 30.01.2008 № 976/2008) рішенням Київської міської ради від 06.10.2011 № 256/6472 Національному природному парку «Голосіївський» надано дозвіл на розроблення проекту землеустрою з організації та встановлення меж території земельних ділянок, що входять до складу національного природного парку «Голосіївський», без їх вилучення у землекористувачів загальною площею 2646,09 га.

На сьогодні землевпорядною організацією за замовленням Національного природного парку «Голосіївський» розроблено документацію із землеустрою з організації та встановлення меж території земельних ділянок, що входять до складу національного природному парку «Голосіївський», без їх вилучення у землекористувачів (кадастрова справа № Д-6103).

Станом на сьогодні зазначена документації із землеустрою на підготовку відповідного проекту рішення до Департаменту не надходила.

Водночас, на пленарному засіданні сесії Київської міської ради від 04.12.2018 прийнято рішення «Про затвердження Міської цільової програми використання та охорони земель міста Києва на 2019-2021 роки».

Даною Програмою передбачено створити сучасну інформаційну інфраструктуру для ефективного, відкритого та відповідального управління землями міста та можливість встановити межі міста, провести інвентаризацію земель, земельно-господарський устрій території, удосконалити порядок набуття права на землю.

Директор Петро ОЛЕНИЧ

Петро Оленич
Алла Кузнєцова 202-79-96

3

Заступник міського голови - секретар
Київської міської ради

Спасибку О.В. - відп.
Пантелеєву П.О.

Шановні колеги!

Надсилається лист НПП "Голосіївський" від 19.07.2019 для розгляду в установленому порядку.

Міщенку О.Г.
Яловому К.В.
Долгополовій Ю.М.
Юнаковій С.М.

В.ПРОКОПІВ

29 липня 2019 р.
№ 08/17253

Київська міська рада
29.07.2019 № 08/17253

Київська міська рада
ОТРИМАНО
29 ЛИП 2019
Вх.

МІНІСТЕРСТВО ЕКОЛОГІЇ ТА ПРИРОДНИХ РЕСУРСІВ УКРАЇНИ

НАЦІОНАЛЬНИЙ ПРИРОДНИЙ ПАРК «ГОЛОСІЇВСЬКИЙ»

вул. В. Липківського, 35, м. Київ, 03035, тел. (044) 221-02-72 E-mail: golospark@ukr.net Код ЄДРПОУ 35620372

«19» липня 2019 р. № 515/2-01
на № _____ від _____

Київська міська рада
Вул. Хрещатик, 36, м. Київ, 01044

Щодо охоронних зон
НПП «Голосіївський»

Національний природний парк «Голосіївський» створено відповідно до Указу Президента України від 27.08.2007 № 794/2007 «Про створення національного природного парку «Голосіївський» (зі змінами, внесеними Указом Президента України від 30 жовтня 2008 року № 976/2008) загальною площею 4525,52 га у межах м. Києва.

Указом Президента України від 01.05.2014 № 446/2014 «Про зміну меж національного природного парку «Голосіївський» територію НПП «Голосіївський» розширено на 6462,62 га.

Відповідно до ст. 39 закону України «Про природно-заповідний фонд України» для забезпечення необхідного режиму охорони природних комплексів та об'єктів природних заповідників, запобігання негативному впливу господарської діяльності на прилеглих до них територіях установлюються охоронні зони. В разі необхідності охоронні зони можуть установлюватися на територіях, прилеглих до окремих ділянок національних природних парків, регіональних ландшафтних парків, а також навколо заказників, пам'яток природи, заповідних урочищ, ботанічних садів, дендрологічних парків, зоологічних парків та парків-пам'яток садово-паркового мистецтва.

Враховуючи викладене, а також те, що території НПП «Голосіївський» межують з землями м. Києва, відповідно до ст. 39, 40 закону України «Про природно-заповідний фонд України» та враховуючи припис Державної екологічної інспекції Столичного округу від 08.04.2019, адміністрація НПП «Голосіївський» просить розглянути питання щодо делегування представників Київської міської ради для створення робочої групи щодо виділення охоронних зон територій природно-заповідного фонду НПП «Голосіївський» та розробки положення про ці охоронні зони.

Директор **Потапенко В.Г.**

Чорнобров О.Ю.
221-02-72

№544 ЗА прискорення будівництва нового муніципального притулку у Києві.

публікація:

12.11.2015 10:16

Автор:

Луцюк Людмила Олександрівна

Зібрано **10354** підписи

На реалізації

Вуличні тварини (собаки і коти, що не мають власників: бездоглядні та загублені) - болюча тема для багатьох киян. Зоозахист знову розділився у питаннях чи потрібно залишати у роботі КП "Притулок для тварин" в Бородянці, чи закрити його.

Що не так? Аргументи: невідповідність нормам і стандартам, затягнута інтрига та спекуляції в питаннях долі 271 собаки!, неможливість реконструкцій та віддаленість від міста, корупція, нестача ресурсів та некомпетентність керівників...

Чому залишити? Конструктивний аргумент: робота програми регулювання чисельності (в частині відлов) має продовжкватися ще рік та доля 271 собаки важлива - їм потрібне належне утримання та харчування.

Що має бути? Новий притулок та зооінфраструктура Києва з гуманним фундаментом. Пропонуємо прискорити новий кошторис (інформація за 2011 рік 6 мільонів гривень) та проект, договір співпраці КМДА та ГО, що створить спільну міжнародну краудфандингову кампанію за умов програми зооінфраструктури столиці та формування нової команди (людський ресурс) для роботи в нових умовах.

Давайте об"єднаємо зусилля і почнемо будувати нове місце для тварин з метою їх захисту!

Ми ЗА новий центр (притулок) для тарин у Києві!

© ІАБ

КИЇВСЬКА МІСЬКА РАДА

VIII СКЛИКАННЯ

ПОСТІЙНА КОМІСІЯ З ПИТАНЬ ЕКОЛОГІЧНОЇ ПОЛІТИКИ

01044, м. Київ, вул. Хрещатик, 36 к.1005/1 *тел.:(044)202-70-76, тел./факс:(044)202-72-31*

Витяг з протоколу № 4/78

засідання постійної комісії Київської міської ради з питань екологічної політики

від 13.03.2019

Місце проведення: Київська міська рада, м. Київ, вул. Хрещатик, 36, десятий поверх, каб. 1017, початок проведення засідання о 14:00.

Склад комісії: 8 депутатів Київської міської ради.

Присутні: 5 депутатів Київської міської ради – членів постійної комісії:

Яловий К.В.	– голова постійної комісії, головуючий;
Пилипенко С.О.	– заступник голови постійної комісії;
Новіков О.О.	– секретар постійної комісії;
Антонова О.Ю.	– член постійної комісії;
Мірошниченко І.М.	– член постійної комісії.

Відсутні 3 депутати Київської міської ради: Сандалова Г.О., Москаль Д.Д., Пинзеник О.О.

Запрошені:

Кутняк С.В.	– депутат Київської міської ради;
Мальований А.М.	– начальник Управління екології та природних ресурсів виконавчого органу Київської міської ради (Київської міської державної адміністрації);
Панчій Т.М.	– в.о. директора Департаменту міського благоустрою виконавчого органу Київської міської ради (Київської міської державної адміністрації);
Лахматов С.Ю.	– заступник директора Департаменту земельних ресурсів виконавчого органу Київської міської ради (Київської міської державної адміністрації) – начальник управління ринку землі;
Бєлоусова Н.М.	– в.о. генерального директора КО «Київзеленбуд»;
Юсипенко О.М.	– генеральний директор КП «Плесо»;
Мазур Н.В.	– в.о. директора КП «Київська міська лікарня ветеринарної медицини»;
Сільченко І.І.	– заступник директора КП «Київміськрозвиток»;

Чорній Б.П.	– заступник директора КП «Київське інвестиційне агентство»;
Титаренко О.Л.	– головний спеціаліст відділу регулювання забудови ліво- та правобережних районів міста Управління регулювання забудови міста Департаменту містобудування та архітектури виконавчого органу Київської міської ради (Київської міської державної адміністрації);
Марченко М.А.	– представник ГО «Громадянські слідчі»;
Мезінова О.В.	– президент благодійної організації «Благодійний фонд «Сіріус»;
Станішевська І.В.	– голова ГО «Еко- логіка»;
Дюжев С.А	– спеціаліст Інституту архітектурного менеджменту;
Агеєва В.С.	– представник ГО «Спілка порятунку Голосієва»;
Гончаров Р.В.	– координатор ГО «Сучасні Совки»;
Доценко Н.В.	– голова правління об`єднання садових товариств «Русанівські сади»;
Татарінова Т.В.	– представник «Еліта-Центр»;
Тігунов П.О.	– представник ініціативної групи мешканців «Пуща-Водиця»;
Тищенко В.І.	– представник громади «Русанівські сади»;
Заїка А.В.	– помічник депутата Київської міської ради Васильчука В.В.

Порядок денний:

1. Заслуховування звіту заступника голови Київської міської державної адміністрації Пантелеєва П.О. про стан виконання плану заходів, спрямованих на реалізацію електронної петиції № 544 (ЗА прискорення будівництва нового муніципального притулку у Києві.).

СЛУХАЛИ:
Панчій Т.М.
ВИСТУПИЛИ: Марченко М.А., Станішевська І.В., Яловий К.В., Мазур Н.В.
ВИРІШИЛИ:

1. Взяти до відома інформацію, оголошену на засіданні постійної комісії.
2. Звернутись до Департаменту міського благоустрою виконавчого органу Київської міської ради (Київської міської державної адміністрації) з проханням вжити заходи для прискорення будівництва Центру захисту тварин.
3. Звернутись до Департаменту міського благоустрою виконавчого органу Київської міської ради (Київської міської державної адміністрації) з проханням організувати конкурс на зайняття вакантної посади директора комунального підприємства "Київська міська лікарня ветеринарної медицини".

ГОЛОСУВАЛИ: «за» – 5, «проти» – 0, «утримались» – 0, «не голосували» – 0.
Рішення прийнято.

Голова комісії **Костянтин Яловий**

Секретар комісії **Олексій Новіков**

ЗА ЖИТТЯ ТОВАРИСТВО ЗАХИСТУ ТВАРИН
03056 Україна, Київ, вул. Борщагівська 117/125 кв. 164
e-mail : renk@for-life.org.ua

001

Київська міська державна адміністрація
14.02.2018 № 5940

Голові Київської міської державної адміністрації Кличку В.В.

Шановний Віталію Володимировичу!

Дякую Вам і членам територіальної громади міста Києва за підтримку і оперативний розгляд петиції «Заборонити жебракування з тваринами в усіх громадських місцях».
Водночас хочу зауважити, що жебракування з використанням тварин є саме правовою проблемою, адже ні для кого не є секретом, що здебільшого – це кримінальний бізнес, в якому є ієрархія, є керівництво, а жебраки – це найнижча ланка, виконавці і у такому випадку тварина – чимале джерело доходу для таких осіб.

Дуже часто через відсутність законодавчої бази поліція не може визначити саме зону відповідальності таких осіб і вирішувати проблему насамкінець доводиться пересічним громадянам, а не стражам правопорядку, що є неприпустимим у правовій державі.
Стає зрозумілим, що потрібно боротися саме з організаторами і професійними жебраками і перше, що треба робити, – ініціювати зміни у законодавстві.
Хочу зауважити, що жителі міста вважають, що це є великою проблемою Києва, вкрай шкодить його іміджу і віддаляє від звання європейської столиці.

До того ж, особи, які професійно займаються жебракуванням, часто становлять небезпеку для мешканців і гостей міста.
Ця проблема є дуже гострою і щодо виховання майбутніх громадян нашого міста і країни загалом. Поки діти бачать, що тварин, як речі, продають на вулиці – ніколи не буде поваги, культури й відповідальності, тварини будуть речами і в очах наступного покоління. Продаж тварин і жебракування з ними на вулиці, на базарі, на ринку – це, по суті, приучення до безвідповідального ставлення до них, культивування байдужості і жорстокості.

ЗА ЖИТТЯ ТОВАРИСТВО ЗАХИСТУ ТВАРИН
03056 Україна, Київ, вул. Борщагівська 117/125 кв. 164
e-mail : renk@for-life.org.ua

Вважаю, що навіть цього достатньо, щоб депутати Київради активно робили запити і звернення до Верховної Ради, щоб розпочати ініціювання внесення змін до чинного законодавства України.
Тому звертаюся до Вас із проханням дати доручення депутатам Київради вийти з ініціативою до депутатів Верховної ради України ввести в чинне законодавство норму, яка встановлює відповідальність за жебракування з використанням тварин.

ТЗТ « За життя»
Адреса для листування:
Проспект Лісовий 15 А, кв. 58, Київ, 02166

14.02.2018 **Президент Ренк Яніна**

12.04.2019

ВИКОНАВЧИЙ ОРГАН КИЇВСЬКОЇ МІСЬКОЇ РАДИ
(КИЇВСЬКА МІСЬКА ДЕРЖАВНА АДМІНІСТРАЦІЯ)
ДЕПАРТАМЕНТ МІСЬКОГО БЛАГОУСТРОЮ
вул. Вишгородська, 21, м. Київ, 04074, тел. (044) 489-50-05, факс 489-33-68, Call-центр (044) 15-51
E-mail: blagodep@kievcity.gov.ua Код ЄДРПОУ 34926981

10.04.2019 № 064-1980

на № 064/4978 від 28.03.2019

Голові Постійної комісії Київської міської ради з питань екологічної політики
К. ЯЛОВОМУ

Про оголошення конкурсу

Шановний Костянтине Володимировичу!

Департаментом міського благоустрою виконавчого органу Київської міської ради (Київської міської державної адміністрації) (далі - Департамент) опрацьовано в межах повноважень Ваш лист від 22.03.2019 № 08/288-139 щодо витягу з протоколу № 4/78 засідання постійної комісії Київської міської ради з питань екологічної політики від 13.03.2019 щодо організації конкурсу на зайняття вакантної посади директора комунального підприємства «Київська міська лікарня ветеринарної медицини».

За результатами опрацювання інформуємо, що Департаментом проводяться організаційно-правові заходи щодо оголошення конкурсу на зайняття вакантної посади директора комунального підприємства «Київська міська лікарня ветеринарної медицини».

З повагою

Виконувач обов'язків директора Тарас ПАНЧІЙ

Владислав Цвігун
В'ячеслав Кононенко 489 34 97

5 5

№ петиції	2079
Назва петиції	Назавжди заборонити законом: вирубку лісів, парків, знищення скверів та унеможливити зменшення зелених зон в м. Києві. Щорічно в нашому місті кількість зелених насаджень зменшується порядку 8 %!
Зібрано підписів	10110 з 10000
Дата створення	23-01-2016
Дата модерації	23-01-2016
Дата завершення підписання	22-04-2016
Опис петиції (що потрібно зробити та чому)	Шановні Кияни! Прошу підтримати мою петицію та заборонити законом вирубку лісів та унеможливити зменшення зелених зон в м. Києві. Щорічно в нашому місті кількість зелених насаджень зменшується порядку 8 %! Також пропоную на законодавчому рівні назавжди заборонити переведення зелених зон, скверів, лісів, парків лісопарків та інших зелених зон нашого міста з лісового фонду до загального. До таких хитрощів вдаються, для того щоб потім вирубати дерева, або знищити сквер і побудувати нову свічку.

Якщо так буде продовжуватись то через 5-7 років у нас не те що дерев - трави в місті Києві не буде.

Всіх киян кому не байдуже прошу підтримати та поширити мою петицію в соціальних мережах.

Дякую !

Завантажене фото	
Підписи за дану петицію	Експортувати
Редагувати підписи	Перейти
ПІБ	Баранова Галина Іванівна
Поштовий індекс	
Населений пункт	
Вулиця, будинок, квартира/офіс	
eMail	

Заступник міського голови - секретар
Київської міської ради

Гаршиній Г.А.

Для забезпеченя розміщення петиції на сайті.

Юнаковій С.М.

Направляється для розгляду в установленому порядку.

Хацевичу І.М.

В.ПРОКОПІВ

25 квітня 2016 р.
№ 08/КО-5099(п)

ЗАТВЕРДЖУЮ
Київський міський голова

В. Кличко

План заходів, спрямованих на реалізацію порушеного в електронній петиції від 23.01.2016 № 2079 питання

№ зп	Назва заходу	Відповідальний структурний підрозділ	Строк реалізації	Очікуваний результат
1.	Підготовка та прийняття рішення Київської міської ради щодо заборони проведення суцільних рубок у міських лісах	Департамент міського благоустрою та збереження природного середовища, Київська міська рада	Реалізовано. 07.07.2016 Київрадою прийнято рішення № 574/574 «Про введення мораторію на вирубку зелених насаджень у межах природно-заповідного фонду міста Києва»	Забезпечення належного контролю за проведенням у лісах санітарно-оздоровчих заходів, запобігання суцільній вирубці зелених насаджень
2.	Продовження чинності Програми розвитку зеленої зони м. Києва до 2010 року та концепції формування зелених насаджень в центральній частині міста, затвердженої рішенням Київради від 19.07.2005 № 806/3381 до кінця 2017 року	Департамент міського благоустрою та збереження природного середовища, Київська міська рада	Реалізовано. 07.07.2016 Київрадою прийнято рішення № 572/572 «Про продовження чинності Програми розвитку зеленої зони м. Києва до 2010 року та концепції формування зелених насаджень в центральній частині міста»	Підтвердження статусу зелених зон загального користування, створення організаційно-правових передумов для розробки та прийняття оновленої редакції Програми розвитку зеленої зони

3.	Проведення інвентаризації земельних ділянок зелених зон і зелених насаджень та земельних ділянок, яким було надано статус зелених зон (парки, сквери тощо)	Департамент міського благоустрою та збереження природного середовища, Департамент фінансів, Департамент земельних ресурсів, Департамент містобудування та архітектури, КО «Київзелен-буд»	31.12.2017	Проведення інвентаризації земельних ділянок зелених зон, виготовлення землевпорядної документації щодо права користування за районними комунальними підприємствами по утриманню зелених насаджень
4.	Підготовка оновленої Програми розвитку зеленої зони м. Києва та подання її на затвердження до Київської міської ради	КО «Київзелен-буд», Департамент міського благоустрою та збереження природного середовища, Департамент земельних ресурсів, Департамент містобудування та архітектури	01.04.2018	Визначення переліку існуючих об'єктів благоустрою зеленого господарства м. Києва, в т.ч. об'єктів природно-заповідного фонду, а також резервування окремих земельних ділянок для розширення зеленої зони м. Києва

Заступник голови Київської міської державної адміністрації П. Пантелеєв

Автор петиції Баранова Г. І. за станом здоров'я не змогла взяти участь в обговоренні зазначеного плану заходів.

КИЇВСЬКА МІСЬКА РАДА

VIII СКЛИКАННЯ

ПОСТІЙНА КОМІСІЯ З ПИТАНЬ ЕКОЛОГІЧНОЇ ПОЛІТИКИ

01044, м. Київ, вул. Хрещатик, 36 к.1005/1 *тел.:(044)202-70-76, тел./факс:(044)202-72-31*

Витяг з протоколу № 2/76

засідання постійної комісії Київської міської ради з питань екологічної політики

від 13.02.2019

Місце проведення: Київська міська рада, м. Київ, вул. Хрещатик, 36, десятий поверх, каб. 1017, початок проведення засідання о 14:00.

Склад комісії: 8 депутатів Київської міської ради.

Присутні: 8 депутатів Київської міської ради – членів постійної комісії:

Яловий К.В.	– голова постійної комісії, головуючий;
Пилипенко С.О	– заступник голови постійної комісії;
Сандалова Г.О.	– заступник голови постійної комісії;
Новіков О.О.	– секретар постійної комісії;
Антонова О.Ю.	– член постійної комісії;
Мірошниченко І.М.	– член постійної комісії;
Москаль Д.Д.	– член постійної комісії;
Пинзеник О.О.	– член постійної комісії.

Запрошені:

Банас Д.М.	– депутат Київської міської ради;
Гусовський С.М.	– депутат Київської міської ради;
Мальований А.М.	– начальник Управління екології та природних ресурсів виконавчого органу Київської міської ради (Київської міської державної адміністрації);
Король О.В.	– заступник начальника Управління екології та природних ресурсів виконавчого органу Київської міської ради (Київської міської державної адміністрації) – начальник відділу регулювання зелених насаджень;
Лахматов С.Ю.	– начальник управління ринку землі Департаменту земельних ресурсів виконавчого органу Київської міської ради (Київської міської державної адміністрації);
Юсипенко О.М.	– генеральний директор КП «Плесо»;
Заруба Д.В.	– заступник генерального директора КО «Київзеленбуд»;

Заруба Д.В.	– заступник генерального директора КО «Київзеленбуд»;
Ляхович В.С.	– заступник генерального директора з питань капітальних вкладень КО «Київзеленбуд»;
Титаренко О.Л.	– головний спеціаліст відділу регулювання забудови ліво та правобережних районів міста управління регулювання забудови міста Департаменту містобудування та архітектури виконавчого органу Київської міської ради (Київської міської державної адміністрації);
Федченко С.В.	– представник Голосіївської районної в місті Києві державної адміністрації;
Дюжев С.А	– спеціаліст Інституту архітектурного менеджменту;
Агеєва В.С.	– голова ГО «За збереження Біличанського лісу»;
Гончаров Р.В.	– співавтор місцевої ініціативи;
Лапова Т.В.	– представник ТОВ «ЮТА ЛТД»;
Лебідь В.В.	– представник ГО «Центр захисту прав громади Голосієва»;
Малько І.В.	– представник громади, активіст Гірка Крістера;
Михайленко П.В.	– представник ГІ «Штаб Оборони Києва»;
Нашов В.В.	– представник ТОВ «МТКОРР»;
Онопрієнко В.В.0	– представник ТОВ «ПІКЦ «КРОК»;
Ратушняк Т.В.	– доцент УДФСУ;
Ромась М.О.	– співавтор місцевої ініціативи, представник ГО «Центр захисту прав громади Голосієва»;
Тісунова І.С.	– представник громади;
Фатєєва О.	– представник громади.

Порядок денний:

1. Заслуховування звіту заступника голови Київської міської державної адміністрації Пантелеєва П.О. про стан виконання плану заходів, спрямованих на реалізацію електронній петиції № 2079 (Назавжди заборонити законом: вирубку лісів, парків, знищення скверів та унеможливити зменшення зелених зон в м. Києві. Щорічно в нашому місті кількість зелених насаджень зменшується порядку 8 %!).

СЛУХАЛИ:
Король О.В.
ВИСТУПИЛИ: Яловий К.В., Пинзеник О.О., Агеєва В.С., Новіков О.О.
ВИРІШИЛИ: Взяти до відома інформацію, оголошену на засіданні постійної комісії.
ГОЛОСУВАЛИ: За – 6, Проти – 0, Утримались – 0, Не голосували – 2.
Рішення прийнято.

Голова комісії **Костянтин Яловий**

Секретар комісії **Олексій Новіков**

6

Київська міська рада
25.07.2019 № **08/17136**

ДЕПУТАТ
КИЇВСЬКОЇ МІСЬКОЇ РАДИ VIII СКЛИКАННЯ

"18" липня 2019 р. № 08/273/08/078-1147

Голові постійної Комісії
Київської міської ради
з питань екологічної політики
Яловому К.В.

Шановний Костянтине Володимировичу!

Відповідно до статті 2 Рішення Київської міської ради «Про ініціативи створення об'єктів благоустрою зеленого господарства міста Києва» від 26.06.2018 року № 997/5061 з метою дотримання встановлених законодавством нормативів охорони зелених насаджень та збереження рекреаційної території мікрорайону, а також врахування інтересів мешканців міста Києва та з метою закріплення зелених насаджень на земельній ділянці на просп. Правди 76, 78 та просп. В. Порика 16, 18 за Київським комунальним об'єднанням зеленого будівництва та експлуатації зелених насаджень міста «Київзеленбуд», для їх подальшого обслуговування, належного утримання та прийняття зелених насаджень на баланс комунального підприємства на праві повного господарського відання, прошу Вас, розглянути ініціативу щодо створення скверу за вказаною адресою.

Додатки:

1. *План – схема земельної ділянки, якій надається статус скверу на 1 арк.*
2. *Витяг з міського земельного кадастру на 2 арк.*
3. *Графічні матеріали на 1 арк.*
4. *Відповідь Департаменту земельних ресурсів 2 арк.*
5. *Лист – згода КП УЗН Подільського району м. Києва на 1 арк.*
6. *Звернення мешканців на 7 арк.*

З повагою

Депутат Київської міської ради **Н.В. Маслова**

РОБОЧІ МАТЕРІАЛИ

Витяг з бази даних міського земельного кадастру від 16.11.2018р.

м. Київ, р-н Подільський

Масштаб 1:2000

*Черговий план м.Києва ведеться з 1995 року

Замовлення № 16430

виготовлено КП "Київський інститут земельних відносин"

РЕЄСТР ЗЕМЕЛЬНИХ ДІЛЯНОК

Черговий план.

Код ділянки	Землекористувачі	Адреса ділянки	Опис ділянки	Площа (кв.м.)	Вид права	Дата закінч. права
91:198:0008	Управління освіти Подільської районної в місті Києві державної адміністрації	просп. Василя Порика, 14а	Дошкільний навчальний заклад №25	4722,27	Без права	
91:198:0009	Автокооператив "Мрія" Подільського району м.Києва	вул. Світлицького, 37		5106,34		
91:198:0014	Приватне акціонерне товариство "ДТЕК Київські електромережі"	просп. Василя Порика, 16	ТП 3897	136,48		
91:198:0016	Комунальне підприємство "Київпастранс"		ТП 4353	813,97		
91:198:0031	Приватне акціонерне товариство "ДТЕК Київські електромережі"		ПЛ-110-100 (Північно-Ірпінь,Північно-Біличі)	124,73		
91:198:0032	Приватне акціонерне товариство "ДТЕК Київські електромережі"		ПЛ-110-2 (відгалудження до ПС Приорка)	15,92		
91:198:0033	Приватне акціонерне товариство "ДТЕК Київські електромережі"		ПЛ-110-2а (відгалудження до ПС Приорка)	15,14		
91:198:0034	Приватне акціонерне товариство "ДТЕК Київські електромережі"		ПЛ-110-3 (відгалудження до ПС Приорка)	66,54		
91:198:0036	Землі не надані у власність чи користування		прохід	432,74		
91:198:0040	Землі не надані у власність чи користування		проїзд	2741,06		
91:198:0053	Житлово-будівельний кооператив "Виноградар-7"	просп. "Правди", 76		4747,4		
√ 91:198:0054	ЖБК "Крістал-8"	просп. "Правди", 78		5964,13		
91:198:0055	Комунальне підприємство "Керуюча компанія з обслуговування житлового фонду Подільського району м.Києва"	просп. Василя Порика, 14а, 14б		9889,18		
91:198:0058	Землі не надані у власність чи користування		проїзд	2923,11		
91:198:0063	Землі не надані у власність чи користування		проїзд	551,99		
91:198:0064	Землі не надані у власність чи користування		газон	541,12		
91:198:0065	одноповерхова забудова			77,74		
√ 91:198:0066	Комунальне підприємство "Керуюча компанія з обслуговування житлового фонду Подільського району м.Києва"	просп. Василя Порика, 16, 18		7481,83		
91:198:0067	Землі не надані у власність чи користування		газон	10308,34		
91:198:0068	Землі не надані у власність чи користування		газон	6684,24		
91:198:0076	Публічне акціонерне товариство "Київгаз"	просп. Василя Порика, 16	ГРП №353	68,71		
91:198:0077	Землі не надані у власність чи користування			64,67		
91:198:0078	Комунальне підприємство виконавчого органу Київради (Київської міської державної адміністратиції) "Київтеплоенерго"	просп. Василя Порика, 18	6-6-бойлерна-43	268		
91:198:0079	Товариство з обмеженою відповідальністю "Хімімпекс-Трейд"	просп. Василя Порика, 20	Павільон і автостоянка	1600,32		
91:198:0090	Комунальне підприємство виконавчого органу Київради (Київської міської державної адміністратиції) "Київтеплоенерго"	просп. Василя Порика, 14а	6-6-бойлерна-44	264,21		
91:198:0105	Фізична особа	просп. Василя Порика, 16 літ. "Б"		78,97		
91:198:0111	Товариство з обмеженою відповідальністю "Хімімпекс-Трейд"	просп. Василя Порика, 20		1131,39	Оренда до 04.04.2021	04.04.2021

виготовлено КП КІЗБ

RentCarUa
Паб
Магазин мебели
Трансильванія
проспект Василя Порика
PhotoFun
проспект Правди
проспект Правди
проспект Правди
Сквер
Супермаркет
Сільпо
Аптека
Хутір Виноградний
АЗК БРСМ-Нафта
Компанія «Буд-Велл»
Google
Изображения © DigitalGlobe, 2019 Картографические данные © Google, 2019
Украина
Условия использования
Оставить отзыв
50 м

ВИКОНАВЧИЙ ОРГАН КИЇВСЬКОЇ МІСЬКОЇ РАДИ
(КИЇВСЬКА МІСЬКА ДЕРЖАВНА АДМІНІСТРАЦІЯ)

ДЕПАРТАМЕНТ ЗЕМЕЛЬНИХ РЕСУРСІВ

вул. Хрещатик, 32-а, м. Київ, 01601, тел. (044) 279-58-72, ф. 288-07-57,
КБУ "Контактний центр міста Києва"(044) 15-51, E-mail: dzr@kievcity.gov.ua Код ЄДРПОУ 26199097

2018 № 0570202/2
на № 08/279/08/078-911 *від* 06.11.2018

Депутатові Київської міської ради
Масловій Н.В.

Шановна Наталіє Владиславівно!

У Департаменті земельних ресурсів виконавчого органу Київської міської ради (Київської міської державної адміністрації) Ваше депутатське звернення від 06.11.2018 № 08/279/08/078-911 розглянуто.

В межах компетенції та керуючись даними міського земельного кадастру повідомляємо, що зазначена на доданих до Вашого звернення графічних матеріалах земельна ділянка частково розташована в межах:

- земельної ділянки на просп. Василя Порика, 16, 18 у Подільському районі м. Києва (обліковий код 91:198:0066), яка площею 7481,83 кв.м обліковується за комунальним підприємством "Керуюча компанія з обслуговування житлового фонду Подільського району м. Києва" на підставі технічного звіту по встановленню зовнішніх меж землекористування;

- земельної ділянки з обліковим кодом 91:198:0067, яка площею 10308,34 кв.м обліковується як землі не надані у власність чи користування на підставі технічного звіту по встановленню зовнішніх меж землекористування;

- земельної ділянки з обліковим кодом 91:198:0068, яка площею 6684,24 кв.м обліковується як землі не надані у власність чи користування на підставі технічного звіту по встановленню зовнішніх меж землекористування.

Рішень щодо передачі вищезазначених земельних ділянок у власність чи надання у користування, Київська міська рада за поданням Департаменту земельних ресурсів, не приймала.

Слід зазначити, що розгляд ініціатив щодо створення скверів здійснюється відповідно до рішення Київської міської ради від 26.06.2018 № 997/5061 «Про ініціативи створення об'єктів благоустрою зеленого господарства міста Києва».

Департамент земельних ресурсів підтримує Вашу ініціативу, щодо надання статусу скверу земельній ділянці, яка зазначена на доданих до Вашого звернення графічних матеріалах, за умови відповідності ініціативи рішенню Київської міської ради від 26.06.2018 № 997/5061 та врахування меж прибудинкових територій багатоквартирних будинків на просп. Василя Порика, 18 та на просп. "Правди", 78, крім того надаємо витяг з бази даних міського земельного кадастру.

Слід зазначити, що згідно п. 5 Методичних рекомендацій щодо визначення прибудинкових територій багатоквартирних будинків, затверджених наказом

Міністерства регіонального розвитку, будівництва та житлово-комунального господарства України від 29.12.2011 № 389 розміри та конфігурації земельних ділянок, на яких розташовані багатоквартирні будинки, а також належні до них будівлі, споруди та прибудинкові території, для існуючої забудови рекомендується визначати: для окремих житлових будинків, на підставі проекту прибудинкової території, для групи будинків, на підставі детального плану території в межах кварталу.

Пунктом 6 вищезгаданих Методичних рекомендацій передбачено, що розроблена проектна документація щодо визначення прибудинкової території може бути підставою для розробки землевпорядної документації, а також правовстановлюючих документів на право користування земельною ділянкою об'єднаннями співвласників багатоквартирних будинків.

Водночас, частиною четвертою статті 42 Земельного кодексу України передбачено, що розміри та конфігурація земельних ділянок, на яких розташовані багатоквартирні будинки, а також належні до них будівлі, споруди та прибудинкові території, визначаються на підставі відповідної землевпорядної документації. Відповідно до частини другої статті 42 Земельного кодексу України, земельні ділянки, на яких розташовані багатоквартирні будинки, а також належні до них будівлі, споруди та прибудинкова територія, що перебувають у спільній сумісній власності власників квартир та нежитлових приміщень у будинку, передаються безоплатно у власність або в постійне користування співвласникам багатоквартирного будинку в порядку, встановленому Кабінетом Міністрів України.

Межі прибудинкових територій прилеглих багатоквартирних будинків у встановленому законодавством порядку не встановлені та не визначені. Рішення про затвердження детального плану території Київська міська рада не приймала.

Додаток: витяг з міського земельного кадастру на 1 арк. в 1 прим.

З повагою

Перший заступник директора В. Дворніков

Раїса Оленсенко
Роман Деркузьський 235 92 65

УКРАЇНА
КИЇВСЬКА МІСЬКА ДЕРЖАВНА АДМІНІСТРАЦІЯ
КОМУНАЛЬНЕ ПІДПРИЄМСТВО ПО УТРИМАННЮ ЗЕЛЕНИХ НАСАДЖЕНЬ ПОДІЛЬСЬКОГО РАЙОНУ
вул. Дмитрівська, 16А, м. Київ, 04080, тел.: 468-32-12, факс: 468-22-55
E-mail: podilzelenbud@ukr.net

29.08.2018р. № 589/18
на № _____ від _____

Депутату
Київської міської ради
Масловій Н.В.

Шановна Наталіє Владиславівно!

До КП УЗН Подільського району регулярно надходять звернення та скарги з питання незадовільного санітарного стану та неналежного догляду за зеленими насадженнями на земельних ділянках не наданих у власність або користування (землі запасу міста) та не закріплених за жодним комунальним підприємством. Вказані проблемні питання постійно виникають за адресами - просп. Правди 76, 78 та просп. В. Порика 16, 18.

Враховуючи вищевикладене, просимо Вас ініціювати розпорядження виконавчого органу Київської міської ради (Київської міської державної адміністрації) щодо закріплення зелених насаджень на даних територіях за КП УЗН Подільського району, для їх подальшого обслуговування та належного утримання.

КП УЗН Подільського району м. Києва в свою чергу не заперечує проти прийняття зелених насаджень на земельній ділянці за адресою - просп. Правди 76, 78 та просп. В. Порика 16, 18 на баланс підприємства на праві повного господарського відання.

З повагою

В. о. директора О. Манько

вх № 2173 від 12.03.2019.

ЗВЕРНЕННЯ ДО ДЕПУТАТА КИЇВСЬКОЇ МІСЬКОЇ РАДИ

МАСЛОВОЇ НАТАЛІЇ ВЛАДИСЛАВІВНИ

З метою швидкого реагування на проблеми округу № 80 депутата Київради Маслової Н. В. просимо внести свої пропозиції за поданою нижче формою. Уразі письмової підтримки вашого звернення 30 % мешканців вашого будинку це звернення буде невідкладно розглянуте та у разі можливості вирішене максимально швидко, або ж юристом громадської приймальні будуть прийняті відповідні рішення та направлені до органів, що можуть допомогти. Долучайтеся до спільного управління містом! За додатковою інформацією звертайтесь до Громадської приймальні депутата Київради Маслової Н. В. за адресою: **пр-т Правди, 33 та за телефонами (073) 438 - 23 – 63; (044) 228 – 06 - 80**

Проблема (Дайте, будь ласка, короткий опис питання. Вкажіть адресу, де необхідна допомога. Зазначте також відповідальних за помилки, якщо це можливо. Також має буди зазначений активіст будинку (ініціатор звернення), його прізвище, ім'я та по батькові, адреса та номер телефону.

По вулиці Порика, 18 (між фасадом будинку і автомобільною стоянкою та між його торцем і будинком по проспекту Правди, 78) на зеленій ділянці , де гуляють мами з маленькими дітьми, люди похилого віку, мешканці вигулюють домашніх тварин, почастішали випадки викидання побутового та великогабаритного сміття та вживання алкогольних напоїв.

Це стало можливим в наслідок того, що ця ділянка густо засаджена кущами та деревами, які протягом багатьох років ніхто не підрізав та генеральне прибирання не проводив.

З метою запобігання перерахованих порушень та з подальшим облагородженням і окультуренням вказаної території, просимо вирішення питання про надання цій ділянці статусу скверу.

Мешканець будинку Д.В. Павелко

«4» березня 2019 року.

Підписант, як суб'єкт персональних даних, підтверджує, що йому відомі його права, передбачені Законом України «Про захист персональних даних». Підписант, керуючись Законом України «Про захист персональних даних», своїм підписом підтверджує надання беззастережної згоди (дозволу) на обробку своїх персональних даних, в межах норм зазначеного Закону України, з метою забезпечення зв'язку з депутатом Київської міської ради Масловою Н. В. в процесі вирішення вищевказаних проблем.

Підписи мешканців, що підтримує

№ п/п	Прізвище, ім'я та по батькові
	[illegible]
2	
3	[illegible]
4	Вишник Т.Т
5	[illegible]
6	[illegible] Е.А.
	[illegible]
9	[illegible]
10	[illegible] В.А
11	
12	
13	[illegible] И.Р.
14	[illegible] Е.В
15	
16	[illegible] О.В.

Підписант, як суб'єкт персональних даних, підтвердж
персональних даних». Підписант, керуючись Законом
надання беззастережної згоди (дозволу) на обробку
метою забезпечення зв'язку з депутатом Київської мі

Підписи мешканців, що підтр

№ п/п	Прізвище, ім'я та по батькові
1	Вищенко.
2	[illegible]
[illegible]	[illegible]
[illegible]	Гнездников В.С
[illegible]	Гінко Ш.І.
[illegible]	Лесюк В.К.
23	Ткаченко В.В
24	[illegible] Є.Л
[illegible]	[illegible] Н.Ч.
[illegible]	[illegible] А.В
[illegible]	[illegible] І.В
32	[illegible] А.К

Підписант, як суб'єкт персональних даних, підтверд
персональних даних». Підписант, керуючись Законо
надання беззастережної згоди (дозволу) на обробку
метою забезпечення зв'язку з депутатом Київської м

Підписи мешканців, що підтримуі

№ п/п	Прізвище, ім'я та по батькові	
1	Рудинская Е. С.	
2	Поздніков А. А.	
3	Самокатний В. А	
4	Тимчиков М. Ю	
5	Майданюк Н. О	
6	Артемчко Н. В.	
7.	Разнадина Є. А.	
8.	Гамет Н. В.	
9	Сотов С. О.	
10.	Постникова Л. М.	
11	Добровський А. П	
12.	Вернєцька В. А	
13	Бесєдстний А. А.	
14.	Швець В. М.	
15.	Кадм Л. Г.	
16.	Бакатєєва О. А.	

Підписант, як суб'єкт персональних даних, підтверджує
персональних даних». Підписант, керуючись Законом У
надання беззастережної згоди (дозволу) на обробку св
метою забезпечення зв'язку з депутатом Київської місь

Підписи мешканців, що підтриму

№ п/п	Прізвище, ім'я та по батькові
81	
82	
83	Півненко А. Є
84	Руенко Є. К.
85	
[illegible]	Пасто Людмила Тихоновна
[illegible]	Андрієнко Т.В.
88	
89	Ильгова Л.П.
90	Толкачев Б.А.
91	Бондаренко И. Л.
[illegible]	Бондаренко Т.А
93	Тимохина А.В.
94	Романенко О.П
95	Сасина Т.М.
96	

Підписант, як суб'єкт персональних даних, підтверджує
персональних даних». Підписант, керуючись Законом У
надання беззастережної згоди (дозволу) на обробку св
метою забезпечення зв'язку з депутатом Київської місь

Підписи мешканців, що підтримуют

№ п/п	Прізвище, ім'я та по батькові
65	Павленко О.Л.
66	Осипова А.Д.
[illegible]	Гаврилюк М.Ф.
[illegible]	Сергієнцький Л.М
69	
70	Амбарцяна Г.Ю.
71	Госмашнов
72	Маламарчук Э.Ф
73	Сапарзебот
74	Брєєм Т.В.
75	Кириченко Н.І.
76	Кичатий А.В.
77	
78	Гадієв С.С
79	Бієнко Н.Р
[illegible]	Котлова Н.

Підписант, як суб'єкт персональних даних, підтверд
персональних даних». Підписант, керуючись Закон
надання беззастережної згоди (дозволу) на обробк
метою забезпечення зв'язку з депутатом Київської

Підписи мешканців, що підтримук

№ п/п	Прізвище, ім'я та по батькові
49	
50	Левковець С.Н
51	Пазенко И.В
52	Студенгорд
53	
54	Чеперенко Д.А
55	Манко
56	Пономарев А.
57	Худолеєва М.С
58	Иваненко А.С
59	Бодрыгиз Р.В
60	Кучерявая Т.И
61	Зелеський О.Р.
62	
63	Лодаковская Л.
64	Заледова Ю.

Підписант, як суб'єкт персональних даних, підтвердж
персональних даних». Підписант, керуючись Законом
надання беззастережної згоди (дозволу) на обробку
метою забезпечення зв'язку з депутатом Київської міс

План – схема
земельної ділянки, якій надається статус скверу

адреса земельної ділянки за адресою просп. Правди 76, 78 та просп. В. Порика 16, 18 у Подільському районі м. Києва

орієнтовна площа земельної ділянки – 1,3 га

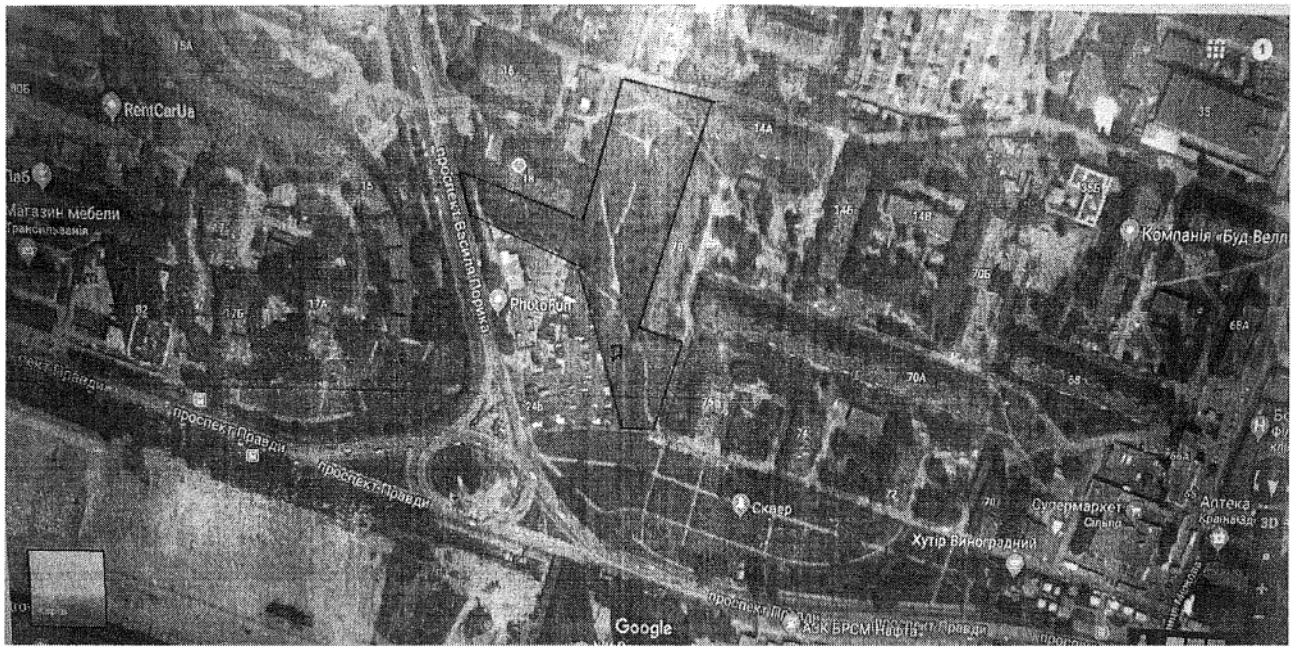

Київська міська рада
30.07.2019 № **08/17418**

ДЕПУТАТ
КИЇВСЬКОЇ МІСЬКОЇ РАДИ VIII СКЛИКАННЯ

"____" липня 201 9 р. № 08/279/8/2017- 89

Голові постійної комісії КМР з питань екологічної політики
ЯЛОВОМУ К. В.

ДЕПУТАТСЬКЕ ЗВЕРНЕННЯ

Щодо створення скверу за адресою вул. Котельникова, 42 у Святошинському районі м. Києва

Шановний Костянтине Володимировичу!

Мною, депутатом Київської міської ради, ініційовано створення скверу за адресою вул. Котельникова, 42 у Святошинському районі м. Києва.

Відповідно до вимог Рішення КМР від 26 червня 2018 року № 997/5061 "Про ініціативи створення об'єктів благоустрою зеленого господарства міста Києва" розгляд ініціатив щодо створення об'єктів благоустрою зеленого господарства (скверів, парків, алей, бульварів тощо) загального користування здійснюється комісією Київської міської ради з питань екологічної політики.

З метою створення скверу за вказаною адресою, надаю:

документи, що підтверджують вивчення громадської думки стосовно зазначеної ініціативи;

план-схеми розташування зеленої зони (скверу);

позитивний висновок Департаменту земельних ресурсів виконавчого органу КМР (КМДА) щодо можливості передачі земельної ділянки в користування для створення зеленої зони (скверу), витяг з міського земельного кадастру щодо земельної ділянки, на якій ініціюється створення зеленої зони (скверу).

Виходячи з викладеного, керуючись ст. 40 Конституції України, Закону України "Про місце самоврядування", ст. 10-13 Закону України "Про статус депутатів місцевих рад", Законом України "Про звернення громадян",

ПРОШУ

розглянути ініціативу щодо створення скверу за адресою вул. Котельникова, 42 у Святошинському районі м. Києва.

Про результати розгляду звернення прошу повідомити мене у термін, передбачений ст. 13 Закону України "Про статус депутатів місцевих рад".

Додаток: копії зазначених документів на 10-ти аркушах.

З повагою,

Депутат
Київської міської ради **Вадим Пишняк**

ПІДПИСНИЙ ЛИСТ N 1

Про надання статусу скверу земельній ділянці, що розташована на вул. Котельникова, 42, у Святошинськоому районі м. Києва

N	Прізвище, ім'я, по батькові	Адреса	Контактний номер телефону	Підпис
1.	Кравченко Ольга Володимирівна	Ву		
2.	Ліпчанський [illegible]	В		
3.	Шунвич Андрій Петрович	Ва		
4.	Дурнєва Валентина Іванівна	В		
5.	Шевчук Василь Василь	Вр		
6.	Ковальов Владимир Аркадієвич			
7.	Ковальова Наталія Миколаївна			
8.	Мартинюк Тамара Петрівна			
9.	Шкляє Богдан Валентинович	В		
10.	Сабина О Н	В		
11.	Ронкінова О А	Ве		
12.	Шевчук С А	В		
13.	Ярошинець І М	В		
14.	Корнієв Г Ю	Ве		
15.	Ковальчук Л П			
16.	Мудрик З Л			
17.	Корнієнко О Н	кр		
18.	Корнієва О Н.			

19 Жуков Тарас Васильевич — [illegible]

20 Абрамов Семён Сергеевич

21 Борисов Николай Григорьевич

23 Клещунов Валерий Викторович

ПІДПИСНИЙ ЛИСТ N 2

Про надання статусу скверу земельній ділянці, що розташована на вул. Котельникова, 42, у Святошинськоому районі м. Києва

N	Прізвище, ім'я, по батькові	Адреса	Контактний номер телефону	Підпис
1.	[illegible]			
2.	[illegible]			
3.	Кобко Юрій Володимир			
4.	Пастух Вячеслав Вік			
5.	[illegible]			
6.	[illegible]			
7.	[illegible]			
8.	[illegible]			
9.	[illegible]			
10.	[illegible]			
11.	[illegible]			
12.	[illegible]			
13.	[illegible]			
14.	[illegible]			
15.	Мартиненко Марія			
16.	[illegible]			
17.	[illegible]			
18.	[illegible]			

ПІДПИСНИЙ ЛИСТ N 2

Про надання статусу скверу земельній ділянці, що розташована на вул. Котельникова, 42, у Святошинськоому районі м. Києва

N	Прізвище, ім'я, по батькові	Підпис
1.	Козакевич Ольга Іванівна	
2.	Бостов О. Ф.	
3.	Мазюк Ю. С	
4.	[illegible]	
5.	[illegible]	
6.	[illegible]	
7.	Семенів І.А.	
8.	[illegible]	
9.	[illegible]	
10.	[illegible]	
11.	[illegible]	
12.	Неотворенко Олена Ан	
13.	[illegible]	
14.	[illegible]	
15.	[illegible]	
16.	[illegible]	
17.	Максимчук Олександр	
18.		

ПІДПИСНИЙ ЛИСТ N 4

Про надання статусу скверу земельній ділянці, що розташована на вул. Котельникова, 42, у Святошинськоому районі м. Києва

N	Прізвище, ім'я, по батькові	Адреса	Контактний номер телефону	Підпис
1.	Шуренко Г.Є			
2.	Зайцев О.С.			
3.	Зацуве Т.А.			
4.	Козел О.Б			
5.	Гелень Л.Я			
6.	Романов О.В			
7.	Рябда М.Ю			
8.	[illegible] Т.Г			
9.	[illegible] Н.І.			
10.	Казак [illegible]			
11.	[illegible] О.М			
12.	[illegible] Г.В.			
13.	Дремчик В.В.			
14.	Тимошенко Т.Г.			
15.	Гельман Р.С.			
16.	Ференк Т.Л.			
17.	[illegible] Л.П.			
18.	Підлужна В.Г			

ВИКОНАВЧИЙ ОРГАН КИЇВСЬКОЇ МІСЬКОЇ РАДИ
(КИЇВСЬКА МІСЬКА ДЕРЖАВНА АДМІНІСТРАЦІЯ)

ДЕПАРТАМЕНТ ЗЕМЕЛЬНИХ РЕСУРСІВ

вул. Хрещатик, 32-а, м. Київ, 01601, тел. (044) 279-58-72, ф. 288-07-57,
КБУ "Контактний центр міста Києва" (044) 15-51, E-mail: dzr@kmda.gov.ua Код СДРПОУ 26199097

№ 0570202/2-
на № 08/279/8/2017-62 від 24.06.2019

Депутатові Київської міської ради
В. ПИШНЯКУ

Шановний Вадиме Петровичу!

Департаментом земельних ресурсів виконавчого органу Київської міської ради (Київської міської державної адміністрації) (далі - Департамент) розглянуто Ваше депутатське звернення від 24.06.2019 № 08/279/8/2017-62 стосовно надання статусу скверу земельній ділянці на вул. Котельникова, 42 (відповідно до доданої схеми) у Святошинському районі м. Києва та повідомляється.

За даними міського земельного кадастру земельна ділянка на вул. Михайла Котельникова (код 75:218:0008) площею 3 276,52 кв.м, обліковується як землі не надані у власність чи користування.

За поданням Департаменту Київська міська рада рішень щодо передачі (надання) вказаної земельної ділянки фізичним або юридичним особам у власність (користування) не приймала.

Враховуючи вищенаведене, Департамент підтримує ініціативу щодо надання статусу скверу зазначеній території з урахуванням містобудівної документації та за умов вирішення майново-правових питань, дотримання державних будівельних норм, законів України та інших нормативно-правових актів в установленому законодавством порядку.

Додаток: витяг з міського земельного кадастру на 2 арк. в 1 прим.

З повагою

Директор Петро ОЛЕНИЧ

Раїса Олещенко
Лариса Найденко (044) 279 74 12

РОБОЧІ МАТЕРІАЛИ

Витяг з бази даних міського земельного кадастру від 01.07.2019р.

м. Київ

Святошинський р-н

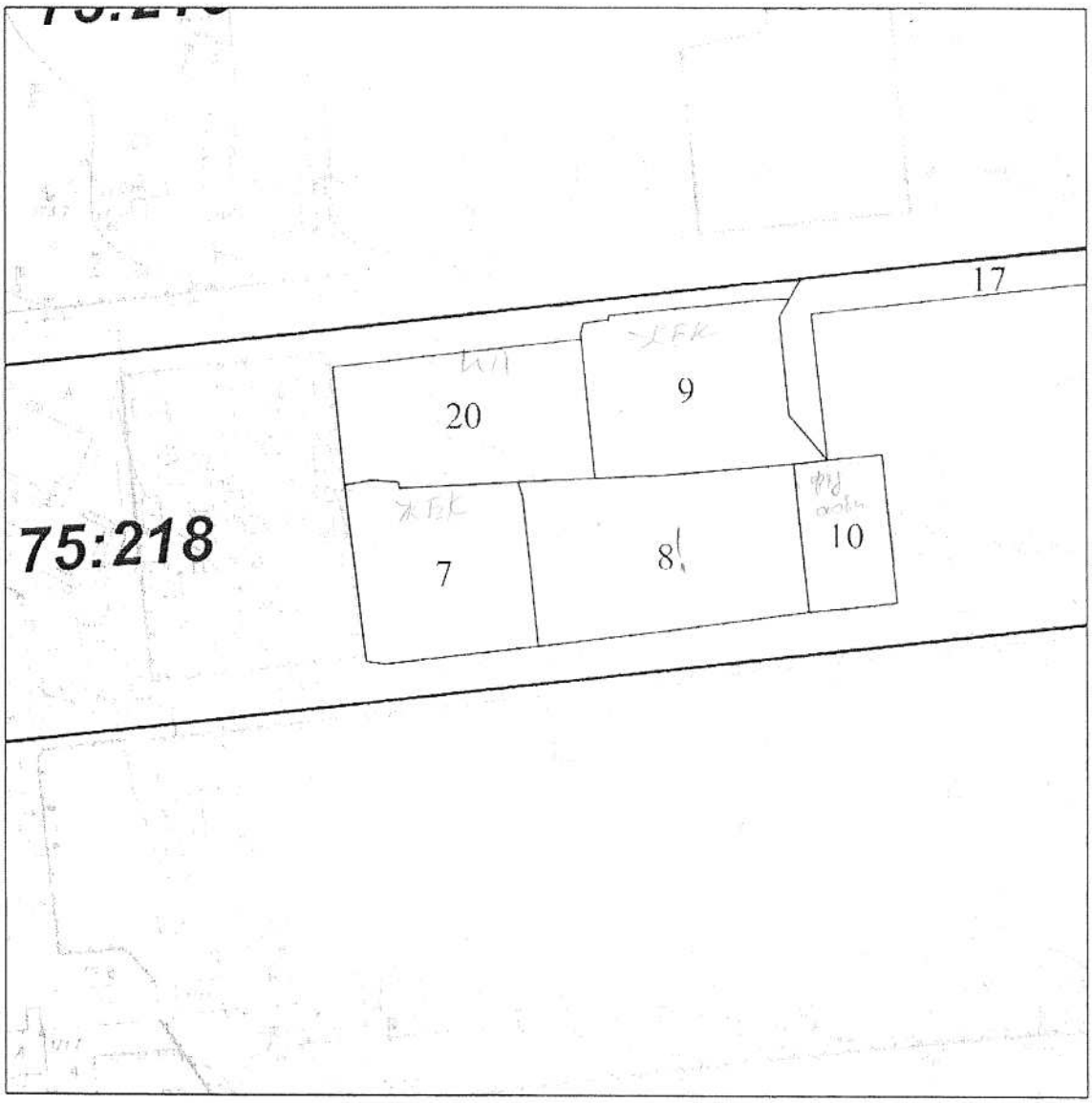

Масштаб 1:2000

**** Черговий план м.Києва ведеться з 1995 року***

виготовлено КП "Київський інститут земельних відносин"

РЕЄСТР ЗЕМЕЛЬНИХ ДІЛЯНОК

Черговий план

Код ділянки	Землекористувачі	Адреса ділянки	Площа (кв.м)	Вид права	Цільове призначення
75:218:0007	ЖЕК 1110	вул. Михайла Котельникова, 42	2 309,76		0,
75:218:0008	Землі не надані у власність чи користування	вул. Михайла Котельникова	3 276,52		0,
75:218:0009	ЖЕК 1110|Козирєва Ольга Олександрівна	вул. Верховинна, 39	2 549,03		0,
75:218:0010	Фізичні особи	вул. Михайла Котельникова, 36	1 010,96	Власність	1.8. Для обслуговування житлового будинку і господарських будівель
75:218:0017	Товариство з обмеженою відповідальністю "Каштанове Місто"	вул. Верховинна, 35	1 539,81	Оренда на 4 роки (термін дії скінчився)	1.13.2. для влаштування будівельного майданчика
75:218:0020	Комунальне підприємство з питань будівництва житлових будинків "Житлоінвестбуд-УКБ"	вул. Верховинна, 39-41	2 481,34	Документ скасовано (Постійне користування)	1.9. для будівництва житлового будинку з гостьовою автостоянкою

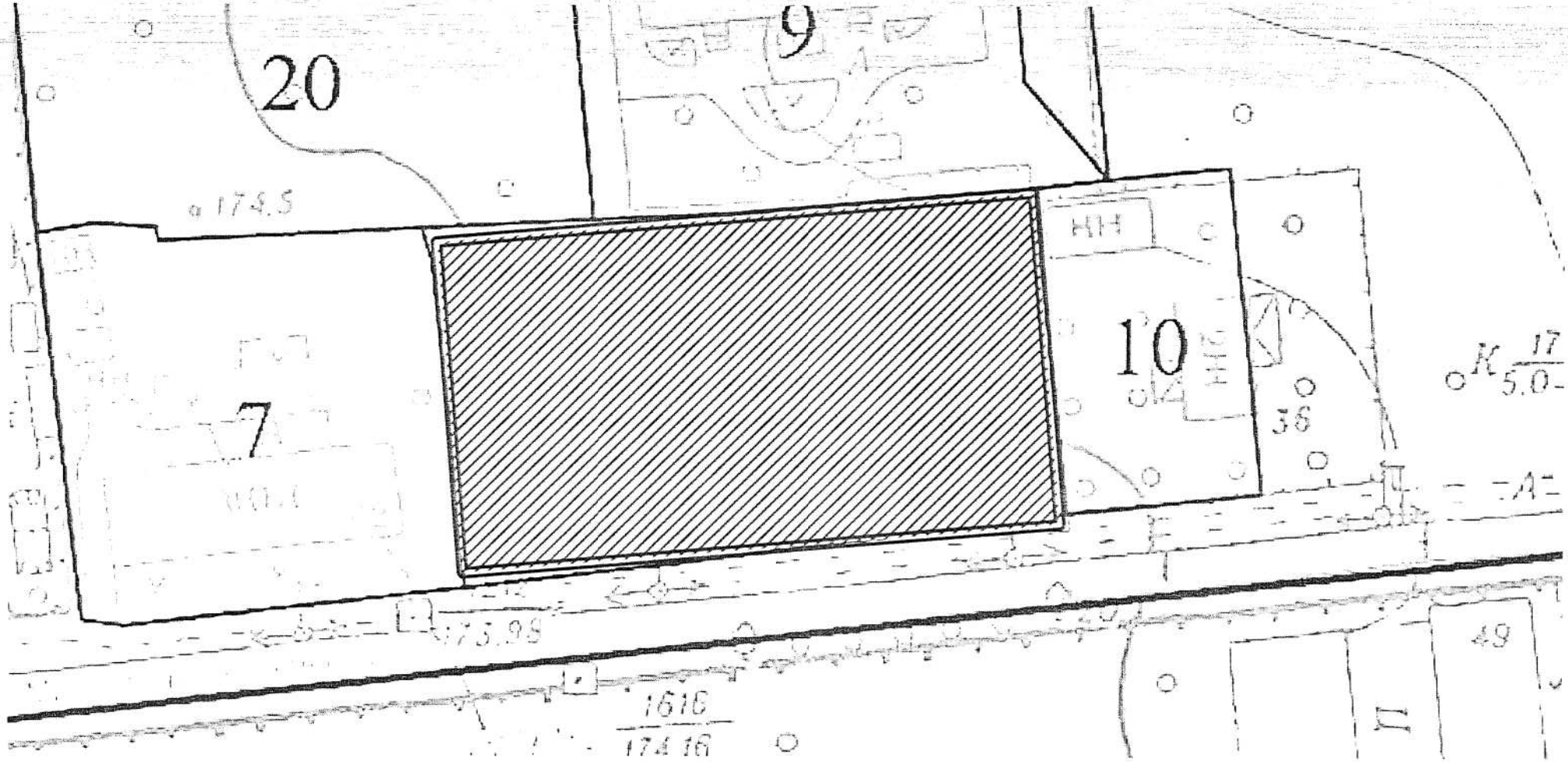
20
9
174.5
HH
10
7
36
K 17/5.0
A
173.95
49
1616
174.16

ерховинна
вулиця Верховинна
Ваш Магазин
Туристичне агентство
"Козирний Тур"
39
37
41
41
36
44
клад дошкільної
віти №214
42
вулиця Михайла Котельникова
вулиця Михайла Котельникова
вулиця Михайла Котельникова
Google

8

Київська міська рада
01.08.2019 № 08/17656

ДЕПУТАТ
КИЇВСЬКОЇ МІСЬКОЇ РАДИ VIII СКЛИКАННЯ

"1" серпня 2019 р. № 08/279/08/075-190

Голові постійної комісії Київської міської ради з питань екологічної політики К. ЯЛОВОМУ

ДЕПУТАТСЬКЕ ЗВЕРНЕННЯ

Шановний Костянтине Володимировичу!

До мене як депутата Київської міської ради, звернулись мешканці Деснянського району міста Києва стосовно земельних ділянок (орієнтовною площею 0,80 га, облікові коди ділянок 62:002:0007 та 62:002:0034), які розташовані перед будинками №№ 15А, 15Б по вул. Каштановій у Деснянському районі.

Неодноразово мешканці мікрорайону звертались до депутатів Київської міської ради з проханням надати зазначеній ділянці статус скверу для збереження зазначеної території від забудови та унеможливлення захоплення цієї земельної ділянки малими архітектурними формами, з проханням врахувати інтереси мешканців мікрорайону, які наголошують, що вказана територія може стати чудовим місцем відпочинку та задовольнити рекреаційні потреби громадян.

Враховуючи вищевикладене, з метою реалізації права кожного громадянина на безпечне для життя та здоров'я навколишнє середовище, визначеного статтею 50 Конституції України, здійснення належного благоустрою та забезпечення зелених насаджень у місті Києві прошу розглянути на засіданні постійної комісії Київської міської ради з питань екологічної політики можливість надання статусу скверу вищевказаній земельній ділянці (орієнтовною площею 0,80 га), проведення КО «Київзеленбуд» відповідних організаційно-правових заходів та подальшого оформлення права постійного користування зазначеною земельною ділянкою в установленому порядку.

Додатки: на 15 арк.

З повагою

Депутат Вадим ОНУФРІЙЧУК

Оксана Плотникова 099-294-49-14

ВИКОНАВЧИЙ ОРГАН КИЇВСЬКОЇ МІСЬКОЇ РАДИ
(КИЇВСЬКА МІСЬКА ДЕРЖАВНА АДМІНІСТРАЦІЯ)

ДЕПАРТАМЕНТ ЗЕМЕЛЬНИХ РЕСУРСІВ

вул. Хрещатик, 32-а, м. Київ, 01601, тел. (044) 279-58-72, ф. (044) 288-07-57,
КБУ „Контактний центр міста Києва" (044) 15-51, E-mail: : dzr@kmda.gov.ua Код ЄДРПОУ 26199097

05.04. 2019 № 0570202/3-6898
на № 08/279/08/075-110 від 27.03.2019

Депутатові Київської міської ради
В.ОНУФРІЙЧУКУ

Щодо надання статусу скверу земельній ділянці на території 2-го мікрорайону житлового масиву Вигурівщина – Троєщина у Деснянському районі м. Києва

Шановний Вадиме Михайловичу!

Департамент земельних ресурсів виконавчого органу Київської міської ради (Київської міської державної адміністрації) (далі - Департамент) розглянув Ваше депутатське звернення від 27.03.2019 № 08/279/08/075-110 щодо надання статусу скверу земельній ділянці на території 2-го мікрорайону житлового масиву Вигурівщина – Троєщина, а саме: прибудинкова територія перед будинками №№ 15А, 15Б по вул. Каштановій у Деснянському районі м. Києва (згідно зі схемою) та повідомляє.

Земельна ділянка, що зазначена на схемі доданій до Вашого клопотання, площею 19 847,01 кв.м. (код 62:002:0007) на території якої планується влаштування скверу (паркової зони) на підставі технічного звіту по встановленню зовнішніх меж земельної ділянки внесена до міського земельного кадастру та обліковуються за ОСББ "Маяк-6".

За поданням Департаменту Київська міська рада рішень щодо передачі будь-якій фізичній чи юридичній особі зазначеної земельної ділянки у власність чи користування не приймала. Інформація щодо державної реєстрації цієї земельної ділянки у Державному земельному кадастрі та державної реєстрації речових прав на неї у міському земельному кадастрі відсутня.

Враховуючи викладене та лист голови правління ОСББ «Маяк-6» від 12.02.2019 № 13 Департамент не заперечує у наданні статусу скверу вищезазначеній земельній ділянці в межах прибудинкової території ОСББ «Маяк-6».

Додаток: - витяг з бази даних міського земельного кадастру на 1 арк. в 1 прим.

З повагою
в.о.Директора

Петро ОЛЕНИЧ
В. Дворніков

Станіслав Коростій
Марина Гаращенко 279 71 19

РОБОЧІ МАТЕРІАЛИ

Витяг з бази даних міського земельного кадастру від 02.04.2019р.

м. Київ

Деснянський р-н

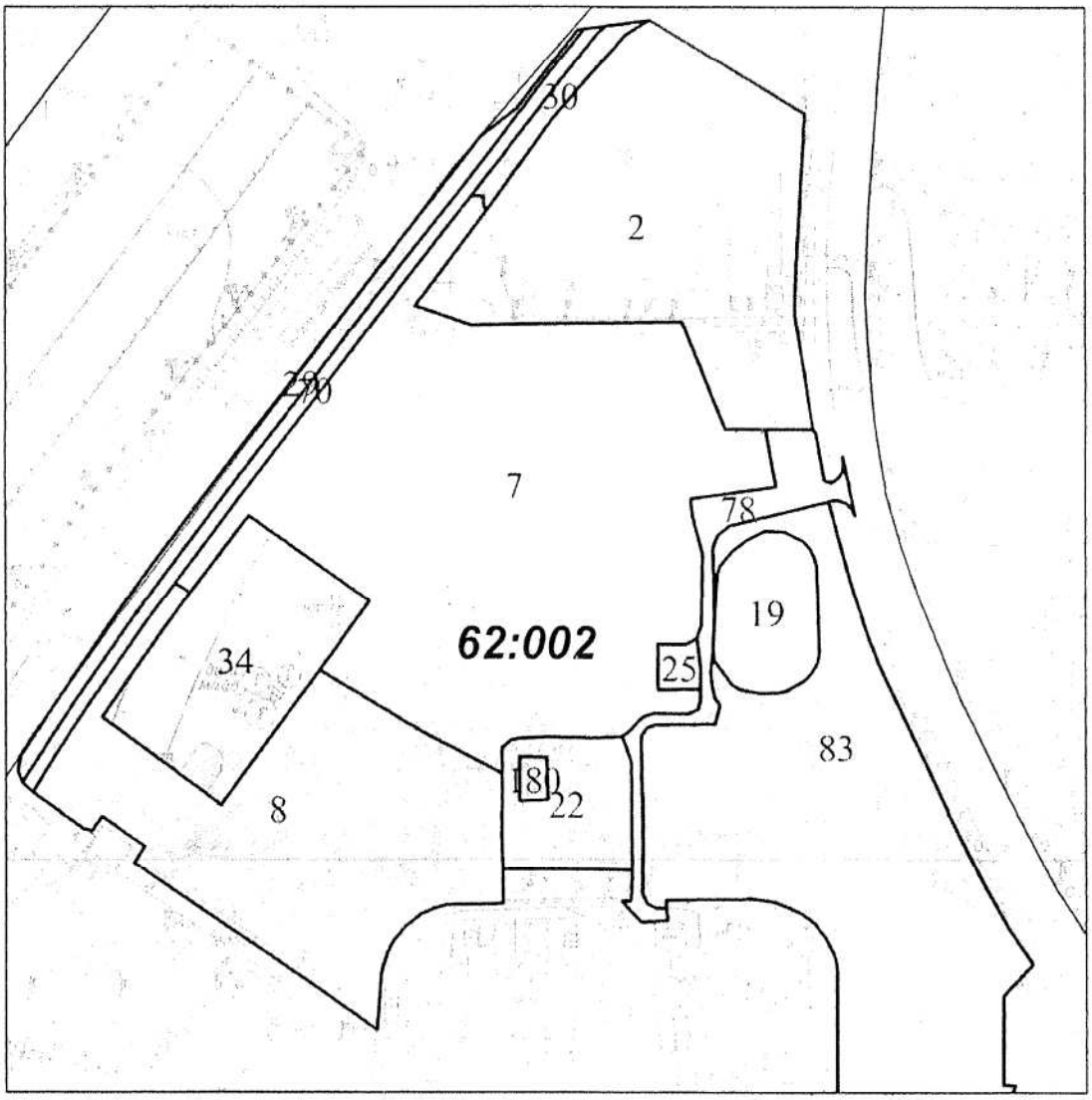

Масштаб 1:2500

**** Черговий план м.Києва ведеться з 1995 року***

виготовлено КП "Київський інститут земельних відносин"

РЕЄСТР ЗЕМЕЛЬНИХ ДІЛЯНОК

Черговий план

Код ділянки	Землекористувачі	Адреса ділянки	Опис ділянки	Площа (кв.м)	Вид права	Цільове призначення
62:002:0002	Автостояночний кооператив "Каштан"	вул. Каштанова, 17		10738.93	Оренда до 18.01.2021	1.14.10. для експлуатації та обслуговування автостоянки власних індивідуальних транспортних засобів
62:002:0007	Об'єднання співвласників багатоквартирного будинку "Маяк-6"	вул. Каштанова, 15, 15а, 15б		19847,01		1
62:002:0008	ЖБК "Автотранспортник-5"	вул. Оноре де Бальзака, 10		9964,108		0
62:002:0019	Департамент експлуатації водопровідного господарства Публічного акціонерного товариства "Акціонерна компанія"Київводоканал"	вул. Каштанова, 11	ПЕАС і НВС, артсвердловини N 357, 358, 359 (ділнка N 20)	1746,969		1
62:002:0022	Комунальне підприємство виконавчого органу Київради (Київської міської державної адміністратиції) "Київтеплоенерго"	вул. Каштанова, 13а	бойлерна №27	1882.43		0
62:002:0025	Комунальне підприємство виконавчого органу Київради (Київської міської державної адміністратиції) "Київтеплоенерго"	вул. Каштанова, 15	Пав.П-45 від ТЕЦ-6	232,0968		0
62:002:0029	Державне комунальне підприємство "Фітосервіс"	вул. Каштанова		1593,95		0
62:002:0030	Державне комунальне підприємство "Фітосервіс"	вул. Каштанова		533,1855		0
62:002:0034	Землі не надані у власність чи користування	вул. Оноре де Бальзака, 10		4442,958	Без права	1.13.2. для будівництва житлового будинку з підземним паркінгом
62:002:0070	Землі не надані у власність чи користування		тротуар	1512,098		0
62:002:0078	Землі не надані у власність чи користування		Проїзд	1585,989		0
62:002:0083	Державне комунальне підприємство "Житлоремфонд"	вул. Каштанова, 13	ЖЕК N 1311, житловий будинок	13418,27		0
62:002:0180	Публічне акціонерне товариство "КИЇВЕНЕРГО"	вул. Каштанова, 13	ТП 4941	144,8651		1

Україна
ОБ'ЄДНАННЯ СПІВВЛАСНИКІВ
БАГАТОКВАРТИРНОГО БУДИНКУ
«МАЯК-6»
Ідентифікаційний код 22882934
м.Київ
«12» 02 2019 р.
№ 13

Депутату Київської міської ради

Онуфрійчуку В.М.

Правління ОСББ «Маяк-6»
Адреса: 02225, м.Київ

вул. Каштанова, 15-А

Шановний Вадиме Михайловичу!

ОСББ «Маяк-6» просить Вас допомогти перевести прибудинкову територію біля будинків 15-а та 15-б в статус сквера. Схема прикладається.

З повагою
Голова правління ОСББ «Маяк-6» Н.Ф. Нелуп

РОБОЧІ МАТЕРІАЛИ

Витяг з бази даних міського земельного кадастру від 18.12.2018р.

м. Київ, р-н Деснянський

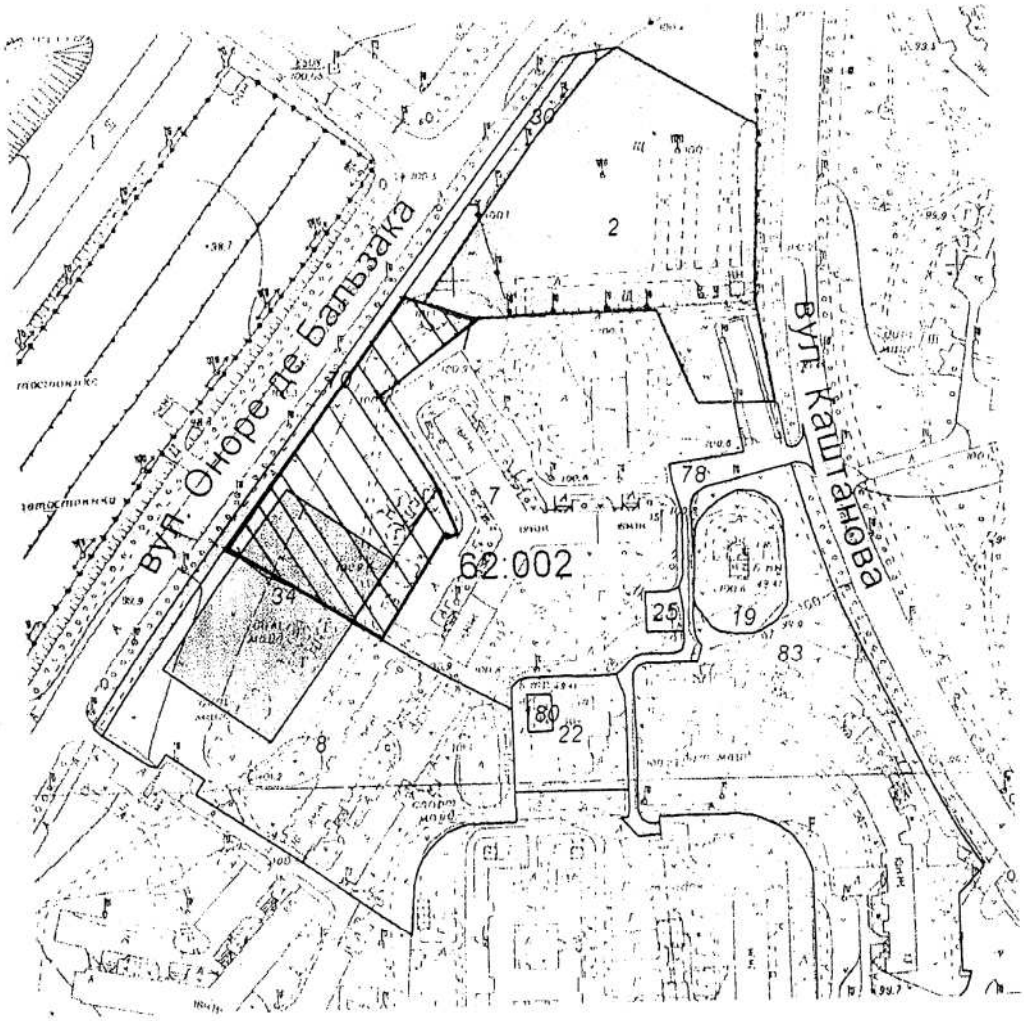

Масштаб 1:3000

Замовлення № 17621

*Черговий план м.Києва ведеться з 1995 року

Лист реєстрації з вивчення громадської думки (громадське обговорення)
щодо ініціативи депутата КМР Вадима Онуфрійчука з питання створення зеленої зони (скверу) на території біля будинків №№ 15, 15А, 15Б по вул. Каштановій

№ п/п	ПІБ	Домашня адреса	Контактний телефон	Підпис, якщо підтримуєте ініціативу
1	Юнодицький С.И.			
2	Свіжук Н.В.			
3	Мойсеєнко Галина			
4	Дубчук Я.С.			
5	Біло В.В.			
6	Ахвердова М.Ю.			
7	Петренко П.П.			
8	Лукомська Х.Б.			
9	Корнєєва О.Д.			
10	Глушка Г.М.			
11	Скоб Л.П.			
12	Доля А.А.			
13	Синельник М.В.			
14	Семік Н.В.			
15	Носова С.А.			
16	Грудінська О.А.			

Лист реєстрації з вивчення громадської думки (громадське обговорення)
щодо ініціативи депутата КМР Вадима Онуфрійчука з питання створення зеленої зони (скверу) на території біля будинків №№ 15, 15А, 15Б по вул. Каштановій

№ з/п	ПІБ	
17	Довгопятий Олександр Васильович	
18	Непун Наталія Федорівна	
19	Безугльова Пелагея Семен	
20	Зелінська К. Я.	К
21	Овсянікова Г. І.	
22	Дацетчік О. І.	
23	Пляківська А. С	
24	Кондратенко Олександр Ол	
25	Острик Д. Й.	
26	Костюк М. П	
27	Позигун Л. Х.	
28	Євженко Н. Б.	
29	Черненко М. Л	
30	Алексєєва М. Г	
31	Мицик Є О	
32	Панова О С.	

Лист реєстрації з вивчення громадської думки (громадське обговорення)
щодо ініціативи депутата КМР Вадима Онуфрійчука з питання створення зеленої зони (скверу) на території біля будинків №№ 15, 15А, 15Б по вул. Каштановій

ПІБ	
33 Пасаніуде Дмитро Олександр	
34 Лукашевич Катерина Іванівна	
35 Ковальов Олександр Вас	
36 Муратова Лидия Климпівна	
37 Кісеєлєєв по Олена Ігорівна	
8 Бондобная Олена Олександр	
9 Савчук Тетяна Сергіївна	
10 Мельник А.П.	
11 Ясинська Ольга Олексіївна	
12 Керман Т.М	
13 Татаринцевой Н.М	
14 Хобко В.Е.	
15 Відуєнко Т.М.	
16 Ковалев О.Ф	
17 Шиновський В.П	
18 Косар Л.М	

Лист реєстрації з вивчення громадської думки (громадське обговорення)
щодо ініціативи депутата КМР Вадима Онуфрійчука з питання створення зеленої зони (скверу) на території біля будинків №№ 15, 15А, 15Б по вул. Каштановій

	ПІБ	Домашня адреса	Контактний телефон	Підпис, якщо підтримуєте ініціативу
1	Шкортун Б.В.			
2	Романович В.Д.			
3	Мойсеенко Т.Л.			
4	Гойко И. В			
5	Давидчук Т.И			
6	Гудзо В.Т			
7	Ковачева Т.Н.			
8	Ковалева Л.Д			
9	Рибалко С.Г.			
10	Красношук Л.М			
11	Юхименко В.Г			
12	Витенко Г.В			
13	Антощук Л.Б			
14	Темненко О.А.			
15	Гитфчук О.В			
16	Мудра І.М			

Лист реєстрації з вивчення громадської думки (громадське обговорення)
щодо ініціативи депутата КМР Вадима Онуфрійчука з питання створення зеленої зони (скверу) на території біля
будинків №№

ПІБ
1 Васильківська О.Г.
2 Перещенко С.В
3 Маленко Д.М
4 Гроссовська В.М
5 Зозуля Л.Г.
6 Чуприна С.В
7 Гирилюк Н.Р
8 Андрієнко А.М.
9 Ярошенко Ю.Г.
10 Козлов В.Г
11 Горбань К.А
12 Гнилоси В.В
13 Соломина Є.Г
14 Біла В.В
15 Шуценкий В.В.
16 Харченка Л.А.

Лист реєстрації з вивчення громадської думки (громадське обговорення)
щодо ініціативи депутата КМР Вадима Онуфрійчука з питання створення зеленої зони (скверу) на території біля будинків №№ 15, 15А, 15Б по вул. Каштановій

№ з/п	ПІБ	Домашня адреса	Контактний телефон	Підпис, якщо підтримуєте ініціативу
13	Строєва Ганна Альбертівна			
14	Костина Людмила Василівна			
15	Шейн Анатолій Васильович			
16	Миколаєнко Олексій Анатолійович			
17	Василенко Люб. Дмитрівна			
18	Капцун Валентина Іванівна			
19	Гордобіна Валентина Мик.			
20	Безугова Пелагея Степанівна			
21	Колесник Оксана Василівна			
22	Ковальова Олена Федорівна			
23	Орел Валерій Антонович			
24	Довгопол Віктор Олександр			
25	Іванова Людмила Ива.			
26	Колобова Марина Владимирівна			
27	Шишин Владимир Іванович			
28	Прудкий Анатолій Олексійович			

Лист реєстрації з вивчення громадської думки (громадське обговорення)
щодо ініціативи депутата КМР Вадима Онуфрійчука з питання створення зеленої зони (скверу) на території біля будинків №№ 15, 15А, 15Б по вул. Каштановій

ПІБ	Домашня адреса	Контактний телефон	Підпис, якщо підтримуєте ініціативу
81 Новик И. А			
82 Черненко М.А			
83 Мальгина Н. Ю			
84 Юрецкий С. Й			
85 Гленчестая М. Й			
86 Скаб Й. Б			
87 Шевченко Т. Н			
88 Моисеенко І В			
89 Шкопенко В. О.			
90 Иванков ВН			
91 Возняк Я. Г			
92 Борисова О.И.			
93 Ковалев В.Г.			
94 Лачий О.П			
95 Сычева Л. Б.			
96 Ясяничова А.Г.			

Лист реєстрації з вивчення громадської думки (громадське обговорення)
щодо ініціативи депутата КМР Вадима Онуфрійчука з питання створення зеленої зони (скверу) на території біля будинків №№ 15, 15А, 15Б по вул. Каштановій

	ПІБ
81	Новик И. А
82	Черненко М.А
83	Шальгина И. Ю
84	Юрецкий С. Й
85	Пленчетая М. Й
86	Скаб Й. Б
87	Шевченко Ю. Н
88	Моисеенко І В
89	Шкопченко В. О.
90	Жапаков В.Н
91	Возняк Я.Г
92	Борисова О.И.
93	Ковальов В.Г.
94	Лакий О.П
95	Сысоєва Л.Б.
96	Касянникова А.Г.

Лист реєстрації з вивчення громадської думки (громадське обговорення)
щодо ініціативи депутата КМР Вадима Онуфрійчука з питання створення зеленої зони (скверу) на території біля будинків №№ 15, 15А, 15Б по вул. Каштановій

ПІБ	Домашня адреса	Контактний телефон	Підпис, якщо підтримуєте ініціативу
159 Саварна Л.П			
160 Титаренко Є.И.			
161 Мельнік Л.М			
162 Лисиця Л. М.			
163 Сибуя Н. Ю.			
164 Яковенко Л.Т.			
165 Довбня Т. И.			
166 Остренко О.И.			
167 Возняк Т.Л			
168 Дідуш Т.Т			
169 Пружий Л.О.			
170 Бойко Т.В			
171 Давидчук Т.Т.			
172 Несмотіна О.О			
173 Воловоденко Л			
174 Юнусатенко Н.С.			

Лист реєстрації з вивчення громадської думки (громадське обговорення)
щодо ініціативи депутата КМР Вадима Онуфрійчука з питання створення зеленої зони (скверу) на території біля будинків №№ 15, 15А, 15Б по вул. Каштановій

	ПІБ	Домашня адреса	Контактний телефон	Підпис, якщо підтримуєте ініціативу
	Рудей Олександр Анатолій	м. Київ, вул. Каштанова	063-113-96-78	
	Шулима Владимир Афанасьевич			
	Дюш Володимир Васильович			
	Дідуренко Галина Миколаївна			
	Ящук Н. П.			
	Чурікова О.М.			
	Шакурова М.В			
	Степановський В.Н.			
	Мандич Галина Комет			
	Громко Ольга Миколаївна			
	Харченко А.А.			
	Якименко Н.М.			
	Чернюк А.С.			
	Осадча Г.А			
	Високолянка Олеся Віктор			
	Яцаріко Катерина Борисівна			

Лист реєстрації з вивчення громадської думки (громадське обговорення)
щодо ініціативи депутата КМР Вадима Онуфрійчука з питання створення зеленої зони (скверу) на території біля будинків №№ 15, 15А, 15Б по вул. Каштановій

ПІБ	Домашня адреса	Контактний телефон	Підпис, якщо підтримуєте ініціативу
Сергієнко О.А.	м.		
Ремчук О.Л.	м.		
Лопатина Надежда Григорівна			
Шипяенко Людмила Василівна			
Алексеєва Тамара Юхимівна			
Сергієнко Николай Михайлович			
Воробйов Ігор Васильович			
Власенко Олексій Володимирович			
Волошина Наталія Михайлівна			
Малютенко Ольга Петрівна			
Гайдаченко Геннадій Миколайович			

Лист реєстрації з вивчення громадської думки (громадське обговорення)
щодо ініціативи депутата КМР Вадима Онуфрійчука з питання створення зеленої зони (скверу) на території біля
будинків №№ [illegible]

ПІБ
Феоктістов Андрій Олексійович
Степанець Ігор Степанович
Гетьмовська Таїса Михайлівна
Гостол Марія Андріївна
Нікітіна Марина Юріївна
Авїазен Назлі Ґедатівна
Атаманюк Олексій Іванович
Заноза Сергій Миколайович
Відуліна Олена Михайлівна
Клок Олександр Володимирович
Дудка Наталія Віктор.
Гриценко Александр Володим.
Попов Олександр Миколайович
Зубкова Наталья Васильєв.
Муравій Світлана Вікторівна
Корнак Василь Євгенійович

Лист реєстрації з вивчення громадської думки (громадське обговорення)
щодо ініціативи депутата КМР Вадима Онуфрійчука з питання створення зеленої зони (скверу) на території біля будинків №№ 15, 15А, 15Б по вул. Каштановій

ПІБ	Домашня адреса	Контактний телефон	Підпис, якщо підтримуєте ініціативу
Алісова Ольга Олексіївна			
Подольська Галина Олексіївна			
Тарахта Валентина Олексіївна			
Ковальський В. М.			
Ус Петро Миколайович			
Горбатюк Г. Й			
Хобоко Виктор Егорович			
Сухарский Ігорь Арнольдович			
Біли Віра Володимирівна			
Мирончук К.М.			
Приходченко Володимир Петрович			
Негай Дина Владимировна			
Лунін Олег Володимирович			
Лунін Андрій Олегович			
Ортовська Наталія Павловна			
Лисицка Людмила Миколаєвна			

Лист реєстрації з вивчення громадської думки (громадське обговорення)
щодо ініціативи депутата КМР Вадима Онуфрійчука з питання створення зеленої зони (скверу) на території біля будинків №№ 15, 15А, 15Б по вул. Каштановій

№ п/п	ПІБ	Домашня адреса	Контактний телефон	Підпис, якщо підтримуєте ініціативу
4	Андрущ Іван Олександрович			
5	Юрик Оксана Василівна			
6	Павлюк Юрій Олексійов.			
7	Поліщук Оксана Віталіївна			
8	Крульов Петро Дмитрович			
9	Неділько Альона Олегівна			
10	Корхбочка Надія Михайл.			
11	Іваненко Любов Михайл.			
12	Тосенко Н. Н.			
13	Адамчик Евгенія Володимирівна			
14	Шило Іван Іванович			
15	Гайстренко Людмила В.			
	— " —			
16	Галайчук Олена Анатоліївна			
17	Дудка Наталія Вікторовна			
18	Ютовець Катерина Ивановна			

Лист реєстрації з вивчення громадської думки (громадське обговорення)
щодо ініціативи депутата КМР Вадима Онуфрійчука з питання створення зеленої зони (скверу) на території біля будинків №№ 15, 15А, 15Б по вул. Каштановій

№ з/п	ПІБ	Домашня адреса	Контактний телефон	Підпис, якщо підтримуєте ініціативу
45	Шилов Владимир Кокочанович			
46	Петраковська Г. Ф.			
47	Пєрчагіна Людмила Ів.			
48	— " —			
48	Білоус М. Ф			
49	Чуприна О. В			
50	Белова Ганна Дмитрівна			
51	Тіктіна Ольга Андріївна			
52	Ящбська Тетяна Іванівна			
53	Кузьменко Людмила Мик.			
54	Коваленко Світлана Олена			
55	Лавріненко Антоніна Олександр.			
56	Єремова Валентина Анатоліївна			
57	Муратова Лидия Фиміфовна			
58	Дутка Василь Ананійович			

Лист реєстрації з вивчення громадської думки (громадське обговорення)
щодо ініціативи депутата КМР Вадима Онуфрійчука з питання створення зеленої зони (скверу) на території біля будинків №№ 15, 15А, 15Б по вул. Каштановій

ПІБ	Домашня адреса	Контактний телефон	Підпис, якщо підтримуєте ініціативу
Ютовець П. М.	Ю		
Качківський Сергій Ва.	К		
Нещерет Олена Петрівна	К		
Шостак Володимир Володимирович	К		
Марцун Ольга Михайлівна	К		
Дубова Світлана Олексіївна			
Змуніцин Віктор Семенович	К		
Яронко Юлія Геннадіївна	Ю		
Гонтарук Анатолій Васильович	К		
Стефанчук Сергій Валентинович	К		
Козлов Володимир Іванович			
Зозуля Надежда Ивановна	К		
Рибак Людмила Микола.	К		
Пасічна Тетяна Миколаївна	К		
Черов Олег Олександрович			
Довгань Тетяна Валерієвна	К		

План-схема
по дозволу на розроблення проекту землеустрою щодо відведення земельної ділянки

Адреса земельної ділянки - м. Київ, Деснянський район, земельна ділянка перед будинками №№ 15А, 15Б по вул. Каштановій у Деснянському районі м. Києва

Площа земельної ділянки - 0,80 га

Графічний вигляд зображення

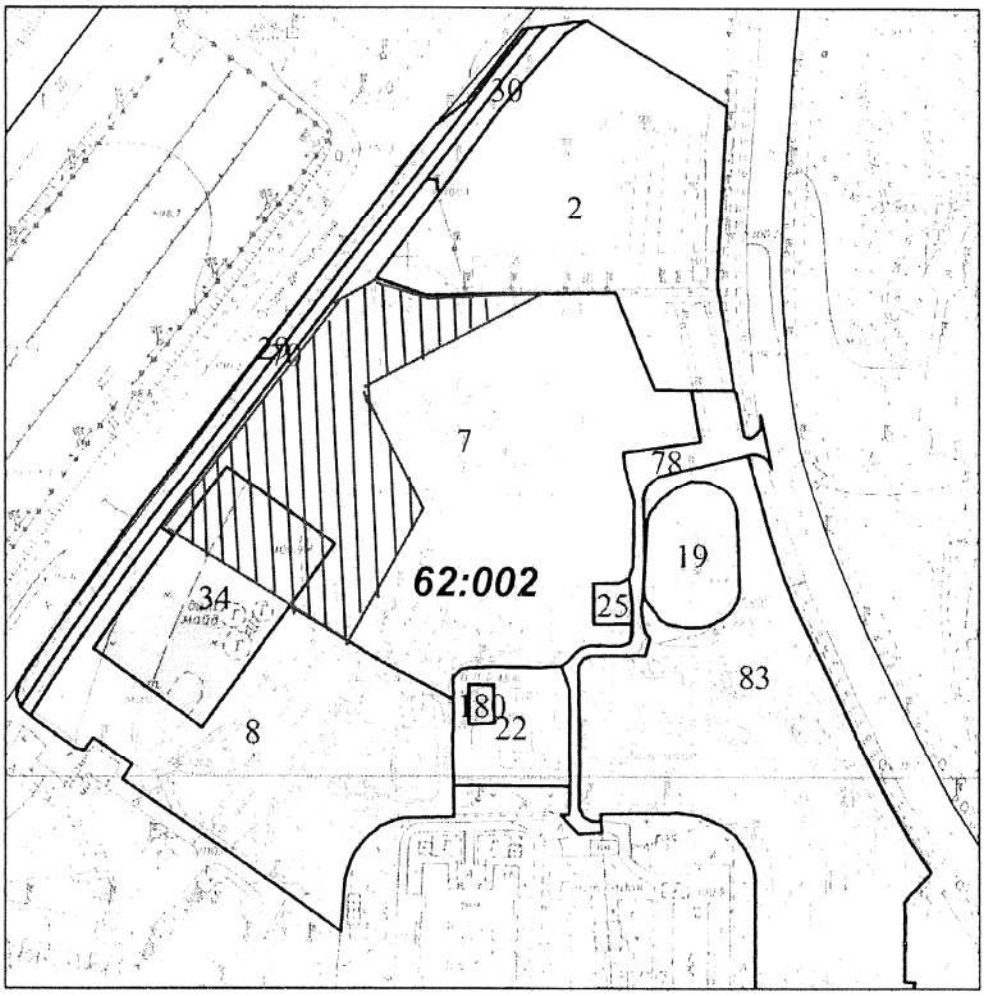

Масштаб 1:2500

Витяг з Протоколу №1

Загальних зборів об'єднання співвласників багатоквартирного будинку «Маяк-6»

«23» грудня 2018 року місто Київ, вул. Каштанова, 15-А

Запрошено: 408 співвласників будинку (24960,20 м. кв.) – 100 %.
Взяли участь у Загальних зборах: 302 співвласника (18732,53 м. кв) – 75,0 % від загальної площі.

Порядок денний:

1. Організаційні питання (обрання голови і секретаря Зборів, затвердження порядку денного і регламенту Зборів.
2. Про участь Об'єднання у державній програмі "Теплі кредити"та підписання Договору з АТ КБ "Приватбанк" на отримання кредиту в сумі 834 тис. 630 грн., 00 коп. терміном на 84 місяці під 18% річних для придбання матеріалів та утеплення фасадів будинків.
3. Звіт про діяльність Об'єднання за 2017-2018 р. р.
4. Фінансовий Звіт Об'єднання за поточний рік.
5. Про затвердження бюджету і штатного розпису Об'єднання на 2019 рік .
6. Про підвищення вартості послуги по утриманню будинків та прибудинкової території.
7. Обрання членів правління ОСББ "Маяк-6".
8. Звернення до депутата Київської Міської Ради — Онуфрійчука В.М. щодо облаштування скверу перед буд. № 15-А та № 15-Б .
9. Про установлення сонячних батарей.
10. Про підписання кредитного Договору з ПАТ КБ "Приватбанк" для отримання кредиту та супроводжуючих правочинних документів для отримання кредиту в ПАТ КБ "Приватбанк.
11. Різне

VIII питання порядку денного:

***8.1. Слухали*:** голову ОСББ "Маяк-6" - Нелуп Н.Ф., яка надала інформацію про те, що в серпні місяці 2018р. ми зверталися до депутата Київської міської Ради-Онуфрійчука В. М. з клопотанням про створення скверу перед буд.15-А та 15-Б, проводилася зустріч і він пообіцяв нам допомогти в цьому питанні. Нам треба зібрати підписи під зверненням.

8.2. **Ухвалили**: звернутися до депутата КМДА - Онуфрійчука В. М. за допомогою в облаштуванні скверу перед буд. № 15-А та № 15-Б, зібрати підписи.

8.3. Голосували: «За»: 302 особи – 100 % від кількості присутніх.

«Проти» - 0 осіб.

«Утримались» - 0 осіб.

Голова Загальних зборів _____ ***Нелуп Н.Ф.***

Секретар Загальних зборів _____ ***Костюк Ж. П.***

9

Яловий

ДЕПУТАТ

КИЇВСЬКОЇ МІСЬКОЇ РАДИ VIII СКЛИКАННЯ

"23" липня 2019 р. № 08/279/08/116-920

Голові постійної комісії Київської міської ради з питань екологічної політики
Яловому К.В.

Про створення зеленої зони вздовж будинків №№ 18/30, 20, 22, 24 на просп. Ак. Палладіна

Київська міська рада
29.07.2019 № 08/17

ДЕПУТАТСЬКЕ ЗВЕРНЕННЯ

Шановний Костянтине Володимировичу!

Дозвольте засвідчити Вам свою глибоку повагу та проінформувати про наступне: до мене, як депутата Київської міської ради, звернулися мешканці мікрорайону Академмістечко з проханням ініціювати питання створення зеленої зони в межах земельної ділянки, яка розташована вздовж житлових багатоквартирних будинків №№ 18/30, 20, 22, 24 на проспекті Академіка Палладіна (план-схема та копія колективного звернення додається).

Потужний розвиток міського простору може відбуватись лише через комплексний та гармонійний розвиток усіх його складових, особливо це стосується виваженої та раціональної політики щодо екологічної складової, яка є надважливим фактором безпеки життєдіяльності мешканців столиці. Створення та захист зелених зон відпочинку є однією з основних потреб жителів промислово розвинутого Святошинського району, серед яких чималу кількість становлять багатодітні сім'ї, люди поважного віку, люди з особливими потребами та особи з інвалідністю, які достойні мати можливість користатися гарантованим статтею 50 Конституції України правом на безпечне для життя і здоров'я навколишнє середовище.

Облаштування зручного та затишного скверу вздовж вказаних житлових багатоквартирних будинків безпосередньо сприятиме збереженню здоров'я мешканців, особливо дітей та людей похилого віку, надасть можливість облаштувати та облагородити територію, яка стане місцем активного дозвілля місцевих жителів та стимулом об'єднання людей для спільного відпочинку та спілкування.

Враховуючи вищенаведене та з метою ефективного виконання своїх депутатських повноважень, керуючись статтями 11, 13 Закону України «Про статус депутатів місцевих рад» від 11.07.2002 р. № 93-IV, рішенням Київської міської ради від 26 червня 2018 року № 997/5061 «Про ініціативи створення об'єктів благоустрою зеленого господарства міста Києва», а також зважаючи на численні та неодноразові звернення мешканців мікрорайону, з метою захисту рекреаційної зеленої зони, раціонального використання земельних ресурсів, збереження належного благоустрою території та зелених насаджень у місті Києві, прошу Вас, розглянути на засіданні постійної комісії Київської міської ради з питань екологічної політики можливість:

1) надання статусу скверу земельній ділянці, орієнтовною площею 11 га, яка розташована вздовж житлових багатоквартирних будинків №№ 18/30, 20, 22, 24 на проспекті Академіка Палладіна у Святошинському районі м. Києва;
2) здійснення Київським комунальним об'єднанням зеленого будівництва та експлуатації зелених насаджень міста «Київзеленбуд» організаційно-правових заходів щодо оформлення права постійного землекористування земельними ділянками в установленому порядку.

Відповідь про прийняте рішення за результатом розгляду даного звернення прошу надіслати мені в установлений Законом України «Про статус депутатів місцевих рад» термін на адресу для листування: 03115, м. Київ, вул. Миколи Краснова, 8.

Додатки:
1) план-схема земельної ділянки, якій пропонується надати статус скверу на 1 арк.;
2) звернення мешканців Святошинського району міста Києва щодо створення зеленої зони в межах земельної ділянки, яка розташована вздовж житлових багатоквартирних будинків №№ 18/30, 20, 22, 24 на проспекті Академіка Палладіна (копія) на 14 арк.;
3) лист-підтримка ініціативи створення скверу Департаменту земельних ресурсів виконавчого органу Київської міської ради (Київської міської державної адміністрації).

З повагою,
Депутат Київської міської ради **Г.І.Ясинський**

229-88-88

Додаток 1

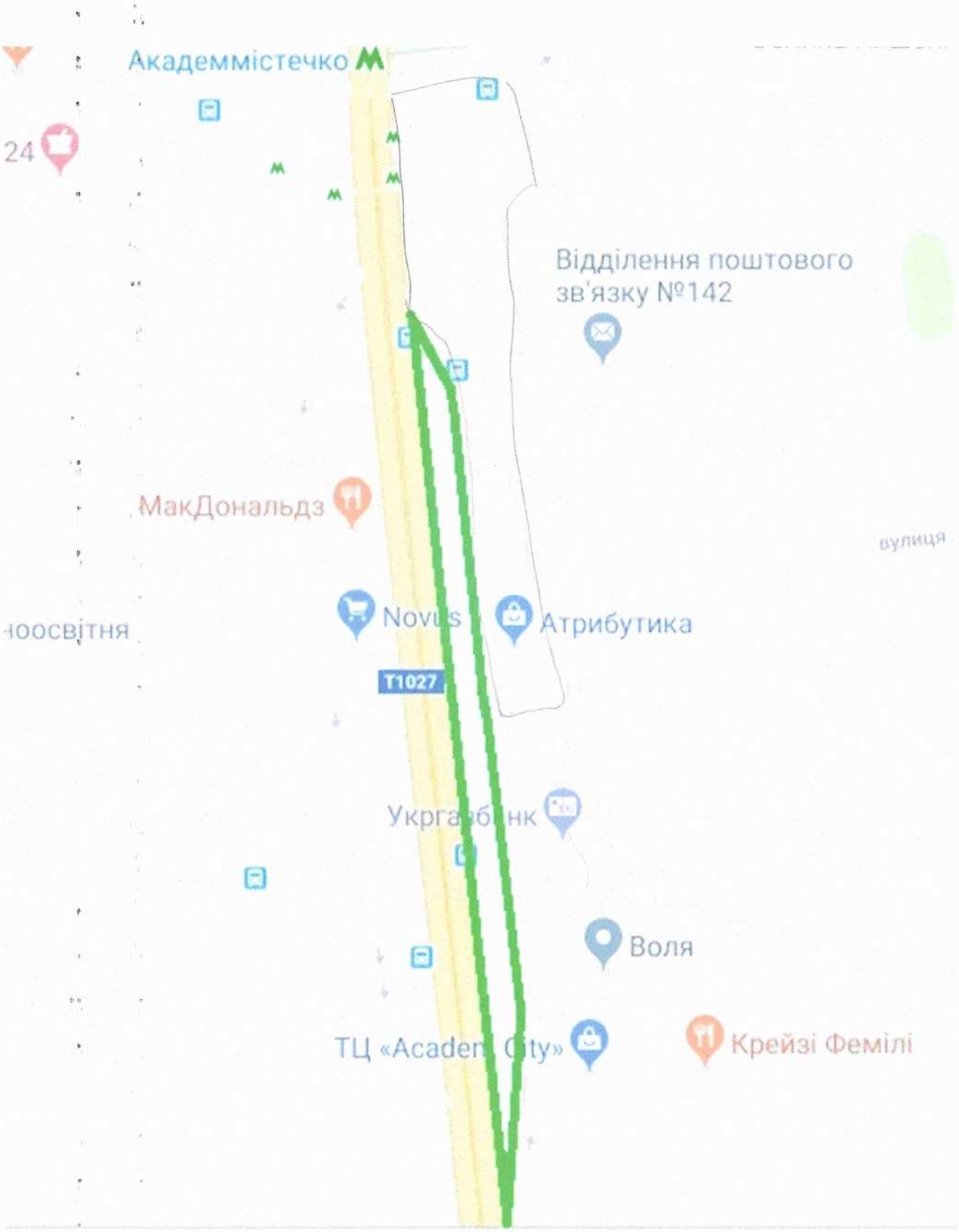

229-88-88

В.о. директора Департаменту
транспортної інфраструктури
виконавчого органу
Київської міської ради (КМДА)
Шпильовому І.Ф.
вул. Набережне шосе, 2, м. Київ,
04070

Депутату Київської міської ради
Ясинському Г.І.
вул. М. Краснова, 8, м. Київ, 03115

ЗАЯВА

Шановний Іване Федоровичу та Георгію Ігоровичу!

Ми, мешканці житлових багатоквартирних будинків, що знаходяться за адресами: проспект Академіка Палладіна №№ 18/30, 20, 22, 24 та №№ 87, 87А на бульварі Академіка Вернадського звертаємось до Вас з приводу надкритичної ситуації, яка склалась останніми роками поряд з нашими будинками. Основну суть посталих проблем становлять три складові, а саме:

1) відсутність раціонально організованої та упорядкованої системи організації руху та зупинок громадського транспорту біля ст. м. «Академмістечко», особливо небажання приватних перевізників використовувати автостанцію «Дачна» як відстійник для маршрутних таксі, а також постійне збільшення маршрутів міжміських перевезень саме від вказаної станції метро, самовільно встановлені дорожні знаки місця зупинки (про що є відповідні дані від Укртрансбезпеки та КП «ЦОДР») все це призвело до сумних наслідків, які ми отримали навколо наших будинків: маршрутні таксі хаотично розташовуються по всій території станції метро, як правило водії дозволяють собі паркуватися на тротуарах та зелених зонах біля наших житлових будинків, а деякі особливо кмітливі водії маршрутних таксі паркуються прямо на прибудинкових територіях. Порушення норм та правил благоустрою, елементарної безпеки мешканців, перехожих та пасажирів, постійний гамір, купи сміття та сморід – ось результат такої організації зупинок громадського транспорту.
2) відсутність відповідного впорядкованого паркувального простору на вказаній території для легкових транспортних засобів є не меншою проблемою, адже припарковані на тротуарах машини знищують комфортний і безпечний пішохідний простір, створюють фізичні перешкоди для пішоходів, псують і знищують зелені

Вх N 1907-417
10.07.2019

насадження, придорожні газони та лунки дерев, а також руйнують тротуарне покриття, яке не пристосоване для ваги машин.

3) третя складова, найбільш вагома не тільки для мешканців наших будинків, а й усіх киян та гостей міста - це захист та збереження живих легенів Києва - зелених зон, облаштування та організація відповідного догляду за якими є невід'ємною умовою для збереження життя і здоров'я наших дітей та людей похилого віку.

Враховуючи вищенаведене та той факт, що земельна ділянка перед будинками №№ 87 та 87А на бульварі Ак. Вернадського, якій надано статус скверу, є суцільно асфальтованою, на ній незаконно розміщені МАФ'и та постійно відбувається несанкціонована стихійна торгівля, просимо Департамент транспортної інфраструктури виконавчого органу Київської міської ради (КМДА) терміново ініціювати подання до Київської міської ради пропозиції щодо скасування рішення Київської міської ради від 22.09.2016 № 18/1022 «Про надання статусу скверу земельній ділянці, розташованій між просп. Академіка Палладіна та будинками №№ 87, 87А на вул. Академіка Вернадського у Святошинському районі м. Києва» для облаштування на вказаній земельній ділянці (план-схема додається) паркувального простору (майданчика), на якому передбачити відповідні місця для стоянки громадського транспорту, маршрутних таксі, а також облаштування павільйону зупинки громадського транспорту. Також, просимо Департамент транспортної інфраструктури терміново ініціювати виключення із Додатку 5 до рішення Київської міської ради від 23.06.2011 року № 242/5629 «Про встановлення місцевих податків і зборів у м. Києві» двох земельних ділянок, а саме: земельної ділянки Палладіна 20 – 24 (Додаток 5/Святошинський район/Спеціально обладнані майданчики для паркування/Територіальне розміщення паркувального майданчика (III зона): № 66), яке є прекрасною зеленою зоною і зеленим бар'єром для житлових будинків вздовж проспекту Ак. Палладіна, та земельної ділянки Палладіна 20 (Додаток 5/Святошинський район/Спеціально обладнані майданчики для паркування/Територіальне розміщення паркувального майданчика (III зона): № 65), яка, окрім того, що фактично є прибудинковою територією житлового багатоквартирного будинку № 20 на просп. Ак. Палладіна, то ще й паркувальний майданчик розташований на ній є невід'ємною конструктивною частиною вказаного будинку та побудований за кошти інвесторів – співвласників багатоквартирних будинків №№ 18/30, 20 та 22 на проспекті Академіка Палладіна.

Депутата Київської міської ради Ясинського Г.І., просимо терміново ініціювати створення та облаштування двох життєво важливих та необхідних скверів, а саме: вздовж житлових будинків №№ 87, 87А на бульварі Ак. Вернадського та № 24 на проспекті Ак. Палладіна (план-схема додається) та вздовж будинків №№ 18/30, 20 та 22 на проспекті Академіка Палладіна від ТЦ «Академсіті» до станції метрополітену «Академмістечко» (план-схема додається). Задля захисту та збереження існуючої зеленої зони, прибирання МАФ'ів та стихійної торгівлі, облагородження території,

створення належної рекреаційної зони, яка стане місцем активного дозвілля місцевих жителів та об'єднає людей для спілкування та спільного відпочинку, стане справжнім міським оазисом зеленої природи, просимо Вас невідкладно вжити необхідні заходи щодо подання згаданих ініціатив та тримати їх реалізацію на особистому контролі. Окремо наголошуємо на необхідності передбачити огородження майбутнього скверу від проїжджої частини проспекту Академіка Палладіна та майбутнього паркувального майданчика.

Міський простір – занадто обмежений ресурс, хаотичне паркування, засилля МАФ'ів і стихійної торгівлі та руйнування зелених зон у якому призводить до повної деградації простору публічного.

Не дайте обмежити нас, мешканців столиці України у наших природніх та невід'ємних правах на чисте повітря та безпечне і комфортне життя!

Додатки: план-схема земельних ділянок

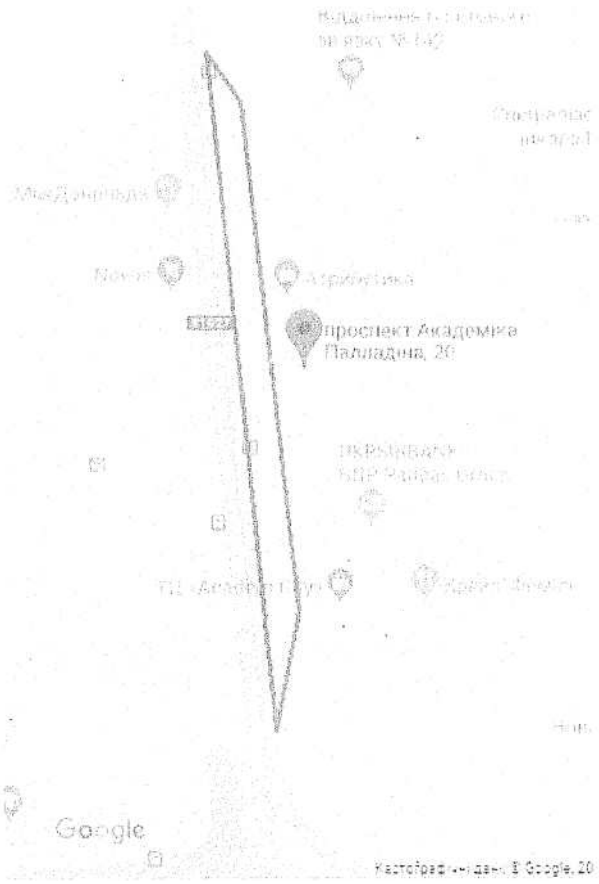
проспект Академика
Палладина, 20
Google
Картографічні дані © Google, 20

Додаток №

Проспект Академіка Палладіна Будинок № 18/30, 20,22,24, 6.Вернадського 87

Буд.№) Підпис

Буд.№) Підпис

Буд.№) Підпис

Буд.№) Підпис

Буд.№) Підпис

Буд.№) Підпис

Буд.№) Підпис

Буд.№) Підпис

Буд.№) Підпис

Буд.№) Підпис

Буд.№) Підпис

Буд.№) Підпис

Буд.№) Підпис

Буд.№) Підпис

Буд.№) Підпис

Буд.№) Підпис

Буд.№) Підпис

Буд.№) Підпис

Буд.№) Підпис

Буд.№) Підпис

Буд.№) Підпис

Буд.№) Підпис

Буд.№) Підпис

Буд.№) Підпис

Буд.№) Підпис

Буд.№) Підпис

Буд.№) Підпис

Додаток № 2

Проспект Академіка Палладіна Будинок № 18/30, 20,22,24, б.Вернадського 87

Буд.№ 2 О. _____ Підпис

Буд.№ 18 О. Кудашкова Н.Н. Підпис

Буд.№ 2 О. Юрченко Н.А. Підпис

Буд.№ 2 О. _____ Підпис

Буд.№ 2 О. _____ Підпис

Буд.№ 2 О. Підгубна О. Підпис

Буд.№ 2 О. _____ Підпис

Буд.№ 2 О. Любовка Р.В. Підпис

Буд.№ 2 О. Ямко М.Ф. Підпис

Буд.№ 2 О. _____ Підпис

Буд.№ 2 О. Коб К.В. Підпис

Буд.№ 2 О. Лійбкіна С.В. Підпис

Буд.№ 2 О. Возний Ю.М. Підпис

Буд.№ 2 О. Вісяченко Н.І. Підпис

Буд.№ 2 О. Підгорна Л.І. Підпис

Буд.№ 2 О. Кравчор М.О. Підпис

Буд.№ 26 О. Глущенко В.Є. Підпис

Буд.№ 2 О. Мокра Л.Г. Підпис

Буд.№ 2 О. Лисенко В.Х. Підпис

Буд.№ 2 О. _____ Підпис

Буд.№ 2 О. _____ Підпис

Буд.№ 2 О. Лаковська Ю.В. Підпис

Буд.№ 2 О. Корло Ю.В. Підпис

Буд.№ 2 О. Гуренко Т.Г. Підпис

Буд.№ 2 О. _____ Підпис

Буд.№ 2 О. Ильков А.В. Підпис

Додаток № 3

Проспект Академіка Палладіна Будинок № 18/30, 20,22,24, б.Вернадського 87

Буд.№ 20	[illegible]	Підпис
Буд.№ 18/31	Кудашева Ю.О.	Підпис
Буд.№ 24	Петрова В.В.	Підпис
Буд.№ 19	Ліліда П.Д	Підпис
Буд.№ 22	Махарь В.В	Підпис
Буд.№ 18/30	Словечко Н.М.	Підпис
Буд.№ 18/3	Мурачень В.А	Підпис
Буд.№ 18/3	Козачко	Підпис
Буд.№ 18/31	Будько	Підпис
Буд.№ 18/31	Бабенко О.Г	Підпис
Буд.№ 18/30	Кравцев С.О	Підпис
Буд.№ 18/3	Романова З.Р	Підпис
Буд.№ 18/30	Дрегего В.А	Підпис
Буд.№ 18/30	Пасинок Л.С.	Підпис
Буд.№ 18/3	Потьомкін К.В	Підпис
Буд.№ 18/34	Безпалько С.Г	Підпис
Буд.№ 18/30	Пугачевич Р.О	Підпис
Буд.№ 18/36	Чельнегуц Р.С	Підпис
Буд.№ 18/36	[illegible] Nikita Ю.О.	Підпис
Буд.№ 18/30 К	Якоп И.М.	Підпис
Буд.№ 18/30 К	Кравченко Л.В.	Підпис
Буд.№ 18/30 К	Шоколенкина С.	Підпис
Буд.№ 237 К	Кохан В.О	Підпис
Буд.№ 228 К	Гонтар О.О	Підпис
Буд.№ 232 Кв	Гаповець Т.М	Підпис
Буд.№ 259 Кв	Гриценко М.Є	Підпис

Додаток № 4

Проспект Академіка Палладіна Будинок № 18/30, 20,22,24, б.Вернадського 87

Буд.№ 22	Чорненко Ю.А.	Підпи
Буд.№ 18/30	Капоцюрська	Підпи
Буд.№ 18/30	Капець О.В.	Підпи
Буд.№ 18/30	Ковальчук Л.О.	Підпи
Буд.№ 18/30	Іванцова О.Л.	Підпи
Буд.№ 18/30	Виноградова О.С.	Підпи
Буд.№ 18/30	Бугаєвський А.В	Підпи
Буд.№ 18/30	Очеретько В.В	Підпи
Буд.№ 18/30	Лимко В.В	Підпи
Буд.№ 18/30	Власенко Н.Є.	Підпи
Буд.№ 18/30	Наконечний А.В	Підпи
Буд.№ 18/30	Кодацький С.Я	Підпи
Буд.№ 18/30	[illegible]	Підпи
Буд.№ 18/30	Бакіна В.Р	Підпи
Буд.№ 18/30	Кірійчук Р.В	Підпи
Буд.№ 18/30	Дзєгуйтіс С.В	Підпи
Буд.№ 18/30	Чігас І.М	Підпи
Буд.№ 18/30	Деполяк	Підпи
Буд.№ 18/30	Василенко	Підпи
Буд.№ 18/30	Сидоренко О.Й	Підпи
Буд.№ 18/30	Знойтенко	Підпи
Буд.№ 18/30	Жукова В.А.	Підпи
Буд.№ 18/30	Чанишева Л.Я	Підпи
Буд.№ 18/30	Кудря О.В	Підпи
Буд.№ 18/30	Семенюк Т.М	Підпи
Буд.№ 20	Вдм В.С.	Підпи

Додаток № 5

Проспект Академіка Палладіна Будинок № 18/30, 20,22,24, 6,Вернадського 87

Буд.№ 18/ Кудашева О.С. Підпис

Буд.№ [illegible] Підпис

Буд.№ 2[illegible] [illegible] Підпис

Буд.№ 22 Дрьомічка В.В. Підпис

Буд.№ 2[illegible] Тасаєв М.Ф. Підпис

Буд.№ 22 Підпис

Буд.№ 22 Тітов О.С Підпис

Буд.№ 2[illegible] Баній М.П. Підпис

Буд.№ 22 Калінєвський Підпис

Буд.№ 2[illegible] Батиєв Підпис

Буд.№ 2[illegible] Сіяїв В.О. Підпис

Буд.№ 2[illegible] Бабич С.М. Підпис

Буд.№ 22 Альфьорова Т.Я. Підпис

Буд.№ 22 Підпис

Буд.№ 22 Марєєнко С.М. Підпис

Буд.№ 22 Розумний В.О. Підпис

Буд.№ 2[illegible] Кобловський В.В. Підпис

Буд.№ 2[illegible] Кунік С.Г. Підпис

Буд.№ 2[illegible] Бондар К.П. Підпис

Буд.№ 2[illegible] Кошик М.И. Підпис

Буд.№ 2[illegible] Олексюк [illegible] Підпис

Буд.№ 2[illegible] Кулеєс В.Г. Підпис

Буд.№ 2[illegible] Треус А.Ф. Підпис

Буд.№ 2[illegible] Шахмова Н.М. Підпис

Буд.№ 2[illegible] Гармаш В.О. Підпис

Буд.№ 2[illegible] Обрємєєв Підпис

Додаток № 6

Проспект Академіка Палладіна Будинок № 18/30, 20,22,24, 6.Вернадського 87

Буд.№ 20 [illegible] Підпис

Буд.№ 20 [illegible] Підпис

Буд.№ 20 [illegible] Підпис

Буд.№ 20 [illegible] Підпис

Буд.№ 20 Дерипко В.Ф. Підпис

Буд.№ 20 [illegible] Підпис

Буд.№ 20 Шубєєв О.А. Підпис

Буд.№ 20 Ковальов А.В. Підпис

Буд.№ 20 [illegible] Підпис

Буд.№ 20 [illegible] Підпис

Буд.№ 20 [illegible] Підпис

Буд.№ 21 Ковальов С.А. Підпис

Буд.№ 21 Корнєєв С.Д. Підпис

Буд.№ 2 Горбуненков В.П. Підпис

Буд.№ 24 [illegible] Підпис

Буд.№ 2 Андреєва І.А. Підпис

Буд.№ 2 Дмитренко Д.В. Підпис

Буд.№ 2 Мазуренко І.А. Підпис

Буд.№ 2 Русенко В.Я. Підпис

Буд.№ 2 Лютий А.М. Підпис

Буд.№ 11 [illegible] Підпис

Буд.№ 2 Молчанов Підпис

Буд.№ 2 Корнієнко О.В. Підпис

Буд.№ 2 Сарочкін Підпис

Буд.№ 2 Намедов Підпис

Буд.№ 2 Пітт О.В. Підпис

Додаток № 5

Проспект Академіка Палладіна Будинок № 18/30, 20,22,24, 6,Вернадського 87

Буд.№ 18/3	Кудашева О.О.	Підпис
Буд.№ 22	[illegible]	Підпис
Буд.№ 22	Шатько І.В.	Підпис
Буд.№ 22	Дрьомічка А.А.	Підпис
Буд.№ 22	Тачко М.Ф.	Підпис
Буд.№ 22		Підпис
Буд.№ 22	Тєтов О.С	Підпис
Буд.№ 22	Бакіна Н.Ю	Підпис
Буд.№ 22	Калінковский	Підпис
Буд.№ 22	Батько	Підпис
Буд.№ 22	Сіяр'є В.О.	Підпис
Буд.№ 22	Бабич С.М	Підпис
Буд.№ 22	Альфьорова Т.Я	Підпис
Буд.№ 22	[illegible]	Підпис
Буд.№ 22	Марченко С.М	Підпис
Буд.№ 22	Розумницький В.О	Підпис
Буд.№ 22	Ковальовський М.В	Підпис
Буд.№ 22	Ушек С.Г	Підпис
Буд.№ 22	Бондар К.П.	Підпис
Буд.№ 22	Кошка М.И.	Підпис
Буд.№ 22	[illegible]	Підпис
Буд.№ 22	Кулешов В.Г.	Підпис
Буд.№ 22	Фрєус А.Ф.	Підпис
Буд.№ 22	Лахнова Н.М	Підпис
Буд.№ 22	Гармаш В.О	Підпис
Буд.№ 22	Сергієнко	Підпис

Додаток № 7

Проспект Академіка Палладіна Будинок № 18/30, 20,22,24, б.Вернадського 87

Буд.№ 18/30	Кудашева О.С.	Підпис
Буд.№ 20	[illegible]	Підпис
Буд.№ 22	Корзун И.Л.	Підпис
Буд.№ 20	Гуравская И.Л.	Підпис
Буд.№ 22	Ванек М.А.	Підпис
Буд.№ 22	Кассиенко О.В.	Підпис
Буд.№ 22	Виноградов В.Р.	Підпис
Буд.№ 22	Титов А.С.	Підпис
Буд.№ 20	Перцов В.Е.	Підпис
Буд.№ 18/2	Романова Э.А.	Підпис
Буд.№ 18/3	Первиев П.С.	Підпис
Буд.№ 18/3	Гаазун-Сурина	Підпис
Буд.№ 18/3	Смислов С.М.	Підпис
Буд.№ 18/3	Холодовский Ю.М.	Підпис
Буд.№ 18/2	Холодовская Л.	Підпис
Буд.№ 18/3	Воскресенов Ю	Підпис
Буд.№ 18/30	Корж Г.М.	Підпис
Буд.№ 18/30	Новиков В.Ф.	Підпис
Буд.№ 18/3	Новиков В.Ф.	Підпис
Буд.№ 18/36	Троцкодець Г.Б.	Підпис
Буд.№ 18/36	Троцкодець С.Г.	Підпис
Буд.№ 18/3	Жаров В.О.	Підпис
Буд.№ 18/3	Филиппенко Ю.М.	Підпис
Буд.№ 18/	Чушкин О.М.	Підпис
Буд.№ 18/36	Петров О.А.	Підпис
Буд.№ 18/36	Максимюк О.М.	Підпис
18/36	[illegible]	

Додаток № 1

Проспект Академіка Палладіна Будинок № 18/30, 20,22 24 б.Вернадського 87

Буд.№ 22	Журенко Ю.А.	Підпис
Буд.№ 18/	Юртаєва С.В	Підпис
Буд.№ 2	Лобаєв С.А.	Підпис
Буд.№ 2	Полякова Ф.В	Підпис
Буд.№ 2	Білик О.В.	Підпис
Буд.№ 2	Вивчаний Л.Л	Підпис
Буд.№ 27	Мальчичко Л.С	Підпис
Буд.№ 2	Сапгузук М.І	Підпис
Буд.№ 2	Сіра О.О	Підпис
Буд.№ 2	Миколаєва А.І	Підпис
Буд.№ 3	Олійченко Л.І.	Підпис
Буд.№ 2	Берберо О.А	Підпис
Буд.№ 2	Василенко А.І	Підпис
Буд.№ 2	Соліраєв В.В	Підпис
Буд.№ 1	Дема С.О. 067 659 0834	Підпис
Буд.№ 3	Кабанов В.А	Підпис
Буд.№ 18	Резниченко А.І	Підпис
Буд.№ 18	Чапаєвич О.О	Підпис
Буд.№ 18	Чапаєвич М	Підпис
Буд.№ 18	Чапаєв О.В	Підпис
Буд.№ 2	Колесниченко О.Г	Підпис
Буд.№ 2	Войдевич О.В	Підпис
Буд.№ 2	Журенко Ю.А	Підпис
Буд.№	І.О	Підпис
Буд.№	І.О	Підпис
Буд.№	І.О	Підпис

Додаток № 9

Проспект Академіка Палладіна Будинок № 18/30, 20,22,24, б.Вернадського 87

Буд.№ [illegible]	[illegible]	Підпис
Буд.№ 18/30	Будишева О.О.	Підпис
Буд.№ 22	Войнеаковер	Підпис
Буд.№ 22	Журавська І.М.	Підпис
Буд.№ 22	Кєрова Л.А	Підпис
Буд.№ 22	Єнозєрова А.Е	Підпис
Буд.№ 22	Гусенко Ю.В.	Підпис
Буд.№ 22	Гарасенко Н.В	Підпис
Буд.№ 22	Гардин О.В.	Підпис
Буд.№ 22	Ліпа О.В	Підпис
Буд.№ 22	Каменцев О.К	Підпис
Буд.№ 22	Жур В.А.	Підпис
Буд.№ 20 22	Кучар Л.В.	Підпис
Буд.№ 22	Марченко Ю.М	Підпис
Буд.№ 22	Корзун	Підпис
Буд.№ 22	Гонтвилова	Підпис
Буд.№ 22	Ткаченко	Підпис
Буд.№ 22	Пенкрофак Н	Підпис
Буд.№ 22	Олексієнко	Підпис
Буд.№ 22	Прокопцо Н	Підпис
Буд.№ 22	Сергієнко	Підпис
Буд.№ 22	Синько О.В.	Підпис
Буд.№ 22	Гасратов	Підпис
Буд.№ 22	Горшеєнко	Підпис
Буд.№ 22	Марченко	Підпис
Буд.№ 22	Сталіна	Підпис

Додаток № 10

Проспект Академіка Палладіна Будинок № 18/30, 20,22,24, б.Вернадського 87

Буд.№ 22	Корченко Н.А	Підпис
Буд.№ 22	Лютий О.М	Підпис
Буд.№ 22	Мамедов Т.А	Підпис
Буд.№ 22	Шаренко С.Л	Підпис
Буд.№ 22	Кратік В.І.	Підпис
Буд.№ 22	Ветштейн Г.С	Підпис
Буд.№ 22	Юрченко Н.Л	Підпис
Буд.№ 22	Фомін О.А	Підпис
Буд.№ 22	Фомина Є.Б	Підпис
Буд.№ 22	Старченко М.В	Підпис
Буд.№ 22	Паук К.Я	Підпис
Буд.№ 22	Ткаченко О.В	Підпис
Буд.№ 22	Ямщикова Ю.	Підпис
Буд.№	Федоренко	Підпис
Буд.№		Підпис
Буд.№		Підпис
Буд.№		Підпис
Буд.№		Підпис
Буд.№		Підпис
Буд.№		Підпис
Буд.№		Підпис
Буд.№		Підпис
Буд.№		Підпис
Буд.№		Підпис
Буд.№		Підпис
Буд.№		Підпис
Буд.№		Підпис

10

Київська міська рада
01.08.2019 № 08/17582

ДЕПУТАТ
КИЇВСЬКОЇ МІСЬКОЇ РАДИ VIII СКЛИКАННЯ

"25" липня 2019 р. № 08/279/8/167-2975

Голові постійної комісії
Київської міської ради з питань
екологічної політики
Яловому К.В.
01044, м. Київ, вул. Хрещатик, 36

ДЕПУТАТСЬКЕ ЗВЕРНЕННЯ

Шановний Костянтине Володимировичу!

До мене, як до секретаря постійної комісії Київської міської ради з питань екологічної політики, депутата Київської міської ради, звернулися представники громади мікрорайону Березняки, що знаходиться в Дніпровському районі міста Києва з проханням сприяти в наступному.

Громада мікрорайону обурена та стурбована через екологічну проблему, пов'язану із негативним антропогенним впливом на стік річки Дніпро. Заявники зазначають, що відбувається цілеспрямоване умисне забруднення Дніпра через трубу зливової каналізації, яка розташована біля мосту Патона. Регулярно, при будь-яких погодних умовах та незалежно від пори року через зазначену трубу здійснюється вилив брудної води, яка містить жирні бульбашки, мильну піну та має неприємний характерний запах. До того ж, на поверхні води навколо труби утворюється біла жирна плівка. Мешканці мікрорайону занепокоєні, і просять втрутитися у вирішення даної проблеми.

Крім того, заявники стверджують, що вищенаведена ситуація склалася у зв'язку з незаконними врізками до каналізаційної мережі, що і надалі призводить до несанкціонованого скиду нечистот через вищенаведений колектор дощової каналізації у річку Дніпро. Вказаний колектор дощової каналізації належить до господарського відання комунального підприємства «Шляхово-експлуатаційне управління по ремонту та утриманню автомобільних шляхів та споруд на них Дніпровського району» міста Києва.

На виконання доручення виборців, керуючись Законом України "Про місцеве самоврядування в Україні" та Законом України «Про статус депутатів місцевих рад», на виконання моїх повноважень депутата Київської міської ради, мною було направлено депутатське звернення до Державної екологічної інспекції Столичного округу щодо забруднення р. Дніпро через трубу зливової каналізації, яка розташована біля мосту Патона та з проханням проведення позапланового заходу зі здійснення державного нагляду, контролю.

За результатами розгляду, Державною екологічною інспекцією Столичного округу було отримано погодження від Міністерства екології та природних ресурсів України та проведено позаплановий захід державного нагляду (контролю) дотримання вимог природоохоронного законодавства вищезазначеного комунального підприємства, яке підпорядковане Департаменту транспортної інфраструктури виконавчого органу Київської міської ради (Київської міської державної адміністрації).

За результатами перевірки Комунального підприємства «Шляхово-експлуатаційне управління по ремонту та утриманню автомобільних шляхів та споруд на них Дніпровського району» міста Києва складено акт №334 від 21.06.2019 та виявлено порушення вимог законодавства, зокрема пунктів 3, 7, 9 частини 1 статті 44 Водного кодексу України, пункту 25 Правил охорони поверхневих вод від забруднення зворотними водами, затверджених постановою Кабінету Міністрів України від 25.03.1999 № 465, пункту 22 Правил охорони внутрішніх морських вод і територіального моря України від забруднення та засмічення, постановою Кабінету Міністрів України від 29.02.1996 №269 (у редакції постанови Кабінету Міністрів України від 29.03.2002 №431), а також пунктів 1.13 та 1.15 Порядку ведення державного обліку водокористування, затвердженого наказом Міністерства екології та природних ресурсів України від 16.03.2015 №78 та винесено припис від 25.06.2019 на усунення зазначених порушень.

Нажаль, під час вручення припису, з боку посадових осіб комунального підприємства «Шляхово-експлуатаційне управління по ремонту та утриманню автомобільних шляхів та споруд на них Дніпровського району» міста Києва були спроби вчинення дій, спрямованих на перешкоджання та не допущення державних інспекторів та мого помічника-консультанту, який офіційно приймав участь у проведенні заходу державного контролю (нагляду) до кабінету заступника керівника вищезазначеного комунального підприємства. В результаті чого, посадова особа комунального підприємства відмовилась від підписання Акта, що складено за результатом проведення позапланового заходу державного нагляду (контролю) щодо додержання суб'єктом господарювання КП ШЕУ Дніпровського району вимог законодавства у сфері охорони навколишнього

природного середовища, раціонального використання, відтворення і охорони природних ресурсів. Цей Акт перевірки було надіслано листом.

Разом з тим, законодавчі зміни обмежили повноваження державних інспекторів з охорони навколишнього природного середовища, інспектора не маю впливу та повноважень в повній мірі проконтролювати виконання припису. Тому, мною було направлено депутатське звернення першому заступнику директора департаменту транспортної інфраструктури виконавчого органу Київської міської ради (Київської міської державної адміністрації) Шпильовому І. Ф. з проханням взяти під особистий контроль виконання вимог припису підпорядкованим Департаменту комунальним підприємством «Шляхово-експлуатаційне управління по ремонту та утриманню автомобільних шляхів та споруд на них Дніпровського району» міста Києва та надати звіт про виконання на засіданні постійної комісії Київської міської ради з питань екологічної політики.

На підставі засад екологічної політики міста Києва, зважаючи на необхідність покращення екологічної ситуації та недопущення подальшого забруднення Дніпра, керуючись Законом України "Про місцеве самоврядування в Україні" та Законом України «Про статус депутатів місцевих рад», на виконання моїх повноважень депутата Київської міської ради,

ПРОШУ:

1. Розглянути зазначене депутатське звернення.

2. Внести до порядку денного найближчого засідання постійної комісії Київської міської ради з питань екологічної політики розгляд питання стосовно недопущення подальшого забруднення Дніпра та виконання вимог припису Державної екологічної інспекції Столичного округу до комунального підприємства «Шляхово-експлуатаційного управління по ремонту та утриманню автомобільних шляхів та споруд на них Дніпровського району» міста Києва.

3. З метою всебічного, повного та об'єктивного розгляду питання запросити на засіданні постійної комісії під час розгляду вищезазначеного питання :

   - Начальника Державної екологічної інспекції Столичного округу Сергієнко Ю. В.

- Державного інспектора з охорони навколишнього природного середовища Столичного округу відділу державного екологічного нагляду (контролю) за поводженням із відходами та небезпечними хімічними речовинами управління державного екологічного нагляду (контролю) у м. Києві Гнилозуба О.В.

- Першого заступника директора департаменту транспортної інфраструктури виконавчого органу Київської міської ради (Київської міської державної адміністрації) Шпильового І. Ф.

- Начальника комунального підприємства «Шляхово експлуатаційне управління по ремонту та утриманню автомобільних шляхів та споруд на них Дніпровського району» міста Києва Дрижко О.О.

- Представника суб'єкта господарювання ТОВ «БЕРКОМ», який здійснюючи підприємницьку діяльність на території ринку «Березняки» за адресою: м. Київ, вул. Івана Миколайчука, 4 несанкціоновано підключився до колектору дощової каналізації КП ШЕУ Дніпровського району і за результатами перевірки, якому винесено припис на усунення зазначених порушень.

- Представника громади мікрорайону Березняки, заявника, Пілянкевич Ольгу Олександрівну, яка проживає за адресою: м. Київ, вул. Ю. Шумського 1-А, кв. 60, тел. (098) 291 77 22.

4. Про результати розгляду депутатського звернення прошу повідомити мене у строк визначений Законом України «Про статус депутатів місцевих рад» за адресою: 01044, м. Київ, вул. Хрещатик, 36 (Київська міська рада), а також прошу повідомити заявника Пілянкевич Ольгу Олександрівну, яка проживає за адресою: м. Київ, вул. Ю. Шумського 1-А, кв. 60.

Додаток 1: на 38 арк.

З повагою,
Депутат Київської міської ради **О. О. НОВІКОВ**

Виконавець:
О. В. Жигун (067) 726-17-47

Додаток 1

ДЕПУТАТ
КИЇВСЬКОЇ МІСЬКОЇ РАДИ VIII СКЛИКАННЯ

"26" червня 2019 р. №08/279/8/167-2907

Начальнику
Державної екологічної інспекції
Столичного округу
Сергієнку Ю. В.
01133, м. Київ, вул. Генерала Ватутіна, буд.18/7, 9 поверх

ДЕПУТАТСЬКЕ ЗВЕРНЕННЯ

Шановний Юріє Вікторовичу!

До мене, як до секретаря постійної комісії Київської міської ради з питань екологічної політики, депутата Київської міської ради, звернулися представники громади мікрорайону Березняки, що знаходиться в Дніпровському районі міста Києва з проханням сприяти в отриманні інформації стосовно результатів проведення Державною екологічною інспекцією Столичного округу позапланового заходу державного нагляду.

На виконання доручення виборців, керуючись Законом України "Про місцеве самоврядування в Україні" та Законом України «Про статус депутатів місцевих рад», на виконання моїх повноважень депутата Київської міської ради,

ПРОШУ:

1. Розглянути зазначене депутатське звернення.
2. Надати вичерпну інформацію про результати проведеного позапланового заходу державного нагляду (контролю) ТОВ «БЕРКОМ».
3. Надати належним чином завірену копію Акту, що складено за результатом проведення позапланового заходу державного нагляду (контролю) щодо додержання суб'єктом господарювання ТОВ «БЕРКОМ» вимог законодавства у сфері охорони навколишнього природного середовища, раціонального використання, відтворення і охорони природних ресурсів.
4. Про результати розгляду депутатського звернення прошу повідомити мене у строк визначений Законом України «Про статус депутатів місцевих рад» за адресою: 01044, м. Київ, вул. Хрещатик, 36 (Київська міська рада).

З повагою,
Депутат Київської міської ради **О. О. НОВІКОВ**

Виконавець:
О. В. Жигун (067) 726-17-47

ДЕПУТАТ

КИЇВСЬКОЇ МІСЬКОЇ РАДИ VIII СКЛИКАННЯ

"26" червня 2019 р. №08/279/8/167-2908

Начальнику
Державної екологічної інспекції
Столичного округу
Сергієнку Ю. В.
01133, м. Київ, вул. Генерала Ватутіна, буд.18/7, 9 поверх

ДЕПУТАТСЬКЕ ЗВЕРНЕННЯ

Шановний Юрій Вікторовичу!

До мене, як до секретаря постійної комісії Київської міської ради з питань екологічної політики, депутата Київської міської ради, звернулися представники громади мікрорайону Березняки, що знаходиться в Дніпровському районі міста Києва з проханням сприяти в отриманні інформації стосовно результатів проведення Державною екологічною інспекцією Столичного округу позапланового заходу державного нагляду.

На виконання доручення виборців, керуючись Законом України "Про місцеве самоврядування в Україні" та Законом України «Про статус депутатів місцевих рад», на виконання моїх повноважень депутата Київської міської ради,

ПРОШУ:

1. Розглянути зазначене депутатське звернення.
2. Надати вичерпну інформацію про результати проведеного позапланового заходу державного нагляду (контролю) КП ШЕУ Дніпровського району.
3. Надати належним чином завірену копію Акту, що складено за результатом проведення позапланового заходу державного нагляду (контролю) щодо додержання суб'єктом господарювання КП ШЕУ Дніпровського району вимог законодавства у сфері охорони навколишнього природного середовища, раціонального використання, відтворення і охорони природних ресурсів.
4. Про результати розгляду депутатського звернення прошу повідомити мене у строк визначений Законом України «Про статус депутатів місцевих рад» за адресою: 01044, м. Київ, вул. Хрещатик, 36 (Київська міська рада).

З повагою,
Депутат Київської міської ради **О. О. НОВІКОВ**

Виконавець:
О. В. Жигун (067) 726-17-47

ДЕРЖАВНА ЕКОЛОГІЧНА ІНСПЕКЦІЯ УКРАЇНИ
ДЕРЖАВНА ЕКОЛОГІЧНА ІНСПЕКЦІЯ СТОЛИЧНОГО ОКРУГУ

юридична адреса: пров. Новопечерський, 3, корпус 2, м.Київ, 01042
фактична адреса: вул. Генерала Алмазова, 18/7, м.Київ, 01133
E-mail: stolica@dei.gov.ua, код ЄДРПОУ 42163667

№ Н-109/Д, Н-110/Д/7-25
від "09" 07 2019 р.
на № 08/279/8/167-2908 / 08/279/8/167-2907
від "26" 06 2019 р.

Депутат Київської міської ради
Новіков О.О.

вул. Хрещатик, 36, м. Київ, 01044

Державною екологічною інспекцією Столичного округу (далі – Інспекція) в межах компетенції розглянуто звернення депутата Київської міської ради Новікова О.О. від 26.06.2019 № 08/279/8/167-2908 (вх. від 02.07.2019 № Н-109/Д) та 26.06.2019 № 08/279/8/167-2907 (вх. від 02.07.2019 № Н-110/Д) щодо надання інформації про результати перевірки КП ШЕУ Дніпровського району та ТОВ «Берком» та повідомляємо про таке.

Відповідно до погодження Міністерства екології та природних ресурсів України на проведення позапланового заходу державного нагляду (контролю) дотримання вимог природоохоронного законодавства у період з 11.06.2019 по 21.06.2019 Державною екологічною інспекцією Столичного округу проведено позаплановий захід державного нагляду (контролю) дотримання вимог природоохоронного законодавства КП «Шляхово-експлуатаційне управління по ремонту та утриманню автомобільних шляхів та споруд на них Дніпровського району» м. Києва та ТОВ «БЕРКОМ» стосовно забруднення р. Дніпро через трубу зливової каналізації, яка розташована біля мосту Патона в Дніпровському районі міста Києва.

За результатами перевірки КП «Шляхово-експлуатаційне управління по ремонту та утриманню автомобільних шляхів та споруд на них Дніпровського району» м. Києва складено акт № 334 від 21.06.2019 та виявлено порушення вимог законодавства, зокрема, пунктів 3, 7, 9 частини 1 статті 44 Водного кодексу України, пункту 25 Правил охорони поверхневих вод від забруднення зворотними водами, затверджених постановою Кабінету Міністрів України від 25.03.1999 № 465, пункту 22 Правил охорони внутрішніх морських вод і територіального моря України від забруднення та засмічення, постановою Кабінету Міністрів України від 29.02.1996 № 269 (у редакції постанови Кабінету Міністрів України від 29.03.2002 № 431), а також пунктів 1.13 та 1.15 Порядку ведення державного обліку водокористування, затвердженого наказом Міністерства екології та природних ресурсів України від 16.03.2015 № 78 та винесено припис від 25.06.2019 на усунення зазначених порушень.

За результатами перевірки ТОВ «БЕРКОМ» складено акт № 335 від 21.06.2019 виявлено порушення вимог законодавства, зокрема, частини четвертої статті 42 Водного кодексу України та винесено припис від 25.06.2019 на усунення зазначених порушень.

Додаток: на 34 арк. в 1 прим.

В.о. начальника **О. ПОНОМАРЧУК**

Тімур Налімов 285-22-42

ЗАТВЕРДЖЕНО
Наказ Міністерства
екології та природних
ресурсів України
09.08.2017 №303

Зареєстровано в Міністерстві
юстиції України
23 жовтня 2017 р.
за №1289/31157

УКРАЇНА
ДЕРЖАВНА ЕКОЛОГІЧНА ІНСПЕКЦІЯ УКРАЇНИ
Новопечерський пров., 3, корпус 2, м. Київ, 01042, тел./факс (044) 521-20-40, тел. (044) 521-20-56,
ел. адреса: info@dei.gov.ua

ДЕРЖАВНА ЕКОЛОГІЧНА ІНСПЕКЦІЯ СТОЛИЧНОГО ОКРУГУ
Новопечерський пров., 3, корпус 2, м. Київ, 01042, тел./факс (044) 521-20-40, тел. (044) 521-20-56

АКТ

складений за результатом проведення планового (позапланового) заходу державного нагляду (контролю) щодо додержання суб'єктом господарювання вимог законодавства у сфері охорони навколишнього природного середовища, раціонального використання, відтворення і охорони природних ресурсів

№334

Комунальне підприємство «Шляхово-експлуатаційне управління по ремонту та утриманню автомобільних шляхів та споруд на них Дніпровського району» м. Києва

(найменування юридичної особи (відокремленого підрозділу) або прізвище,

ім'я та по батькові фізичної особи – підприємця)

Код згідно з ЄДРПОУ, або реєстраційний номер облікової картки платника податків **05446166**, або серія (за наявності) та номер паспорта*

Адреса: м. Київ, Броварський проспект, 2.

(місцезнаходження/місце проживання суб'єкта господарювання, номер телефону,

телефаксу та адреса електронної пошти)

I. Загальна інформація про проведення заходу державного нагляду (контролю)

Розпорядчий документ, на виконання якого проводиться захід державного нагляду (контролю) від **10.06.2019 № 1011-П** Посвідчення (направлення) від **10.06.2019 № 2/2/001019**	Тип заходу державного нагляду (контролю): плановий **+ позаплановий**

*Для фізичних осіб, які через свої релігійні переконання відмовилися від прийняття реєстраційного номера облікової картки платника податків, повідомили про це відповідний орган доходів і зборів та мають відмітку в паспорті.

II. Строк проведення заходу державного нагляду (контролю)

Початок перевірки					Завершення перевірки				
11	06	2019	11	00	21	06	2019	14	00
число	місяць	рік	години	хвилини	число	місяць	рік	години	хвилини

ЗГІДНО З ОРИГІНАЛОМ

ВІДПОВІДАЛЬНИЙ ЗА ВЕДЕННЯ ДІЛОВОДСТВА ДОКУМЕНТІВ
Ю. Гнатовець
«08» 07 2019

III. Особи, які беруть участь у проведенні заходу державного нагляду (контролю)

Посадові особи органу державного нагляду (контролю):

Гнилозуб Олександр Васильович – головний спеціаліст - державний інспектор з охорони навколишнього природного середовища Столичного округу відділу державного екологічного нагляду (контролю) за поводженням із відходами та небезпечними хімічними речовинами управління державного екологічного нагляду (контролю) у м. Києві; Чаплінський Артем Миколайович - головний спеціаліст - державний інспектор з охорони навколишнього природного середовища Столичного округу відділу державного екологічного нагляду (контролю) земельних ресурсів управління державного екологічного нагляду (контролю) у м. Києві; Налімов Тімур Олександрович – головний спеціаліст - державний інспектор з охорони навколишнього природного середовища Столичного округу відділу державного екологічного нагляду (контролю) водних ресурсів управління державного екологічного нагляду (контролю) у м. Києві.

Керівник суб'єкта господарювання або уповноважена ним особа :

Начальник Дрижко Олександр Олександрович

(посада, прізвище, ім'я та по батькові)

Інші особи:

_____

(посади, прізвища, імена та по батькові)

IV. Дані про останній проведений захід державного нагляду (контролю)

Плановий	Позаплановий
проводився	**+не проводився**
+ проводився з 19.11.2018 по 30.11.2018 Акт перевірки №02-03/21 Припис щодо усунення порушень: ☐ не видавався; +видавався Вимоги припису: ☐ виконано; ☐ не виконано	☐ проводився з ☐☐.☐☐.☐☐☐☐ по ☐☐.☐☐.☐☐☐☐ Акт перевірки №☐☐☐☐☐☐☐☐☐☐☐☐ Припис щодо усунення порушень: ☐ не видавався; ☐ видавався Вимоги припису: ☐ виконано; ☐ не виконано

Позаплановий захід здійснено на підставі перевірки фактів викладених в зверненні мешканців Березняків – конттактна особа Пілянкевич О.О., щодо забруднення р. Дніпро через трубу зливової каналізації, що розташована біля мосту Патона.

В ході перевірки встановлено, що Комунальне підприємство «Шляхово-експлуатаційне управління по ремонту та утриманню автомобільних шляхів та споруд на них Дніпровського району» м. Києва (далі КП ШЕУ Дніпровського району м. Києва) здійснює діяльність на підставі Свідоцтва про державну реєстрацію юридичної особи серія АОО №116322. Основним видом діяльності підприємства є 52.21 допоміжне обслуговування наземного транспорту.

КП ШЕУ Дніпровського району м. Києва за участі громадськості Дніпровського району м. Києва державних інспекторів з охорони навколишнього природного середовища Столичного округу, помічника Депутата Київської міської ради VIII скликання Жигуна О., директора ринку «Березняки» Сологуба В.О., директора з наукової діяльності КП «Плесо» Борисової О.В., заступника директора ТОВ «Берком» Марченко В.В., здійснено обстеження колектору дощової каналізації який належить до господарського відання та знаходиться на балансі КП ШЕУ Дніпровського району м. Києва та виявлено, що в результаті діяльності продуктового ринку «Березняки» розташованого навпроти буд. №11 по вул. І. Миколайчука виявлено несанкціоноване підключення до каналізації та мають місце випадку зливу вод які потрапляють у колектор дощової каналізації.

До господарського відання та знаходиться на балансі КП ШЕУ Дніпровського району м. Києва належить колектор дощової каналізації, який проходить по вул. І. Миколайчука до Дніпровської набережної, з подальшим скидом в річку Дніпро біля мосту імені Патона. дозвіл на спеціальне водокористування з нормативами гранично-допустимих скидів (ГДС) відсутні.

ЗГІДНО З ОРИГІНАЛОМ

Ю. Гнилозуб
«08» 07 2019

КОПІЯ

V. ВИЧЕРПНИЙ ПЕРЕЛІК

питань стосовно проведення заходу державного нагляду (контролю) щодо додержання суб'єктом господарювання вимог законодавства у сфері охорони навколишнього природного середовища, раціонального використання, відтворення і охорони природних ресурсів

№з/п	Питання щодо дотримання суб'єктом господарювання вимог законодавства	Ступінь ризику суб'єкта господарювання	Відповіді на питання				Нормативне обґрунтування
			Так	Ні	НВ	НР	
1	2	3	4	5	6	7	8
1	Загальні питання**						
1.1	Вимоги органу державного нагляду (контролю) щодо усунення виявлених порушень вимог законодавства у визначені строки виконано	Високий Середній Незначний				+	Абзац третій частини першої статті 11 ЗУ №877
1.2	Замовником екологічної експертизи вимоги висновків екологічної експертизи виконуються	Високий Середній Незначний				+	Пункт 5 частини першої статті 32 ЗУ №45/95
2	Перелік питань щодо проведення планового (позапланового) заходу державного нагляду (контролю) за додержанням вимог законодавства про охорону атмосферного повітря визначений згідно з додатком 1 до цього Акта **Не розглядалося**						
3	Перелік питань щодо проведення планового (позапланового) заходу державного нагляду (контролю) за додержанням вимог законодавства про охорону і раціональне використання вод та відтворення водних ресурсів визначений згідно з додатком 2 до цього Акта						
4	Перелік питань щодо проведення планового (позапланового) заходу державного нагляду (контролю) за додержанням вимог законодавства про використання та охорону земель визначений згідно з додатком 3 до цього Акта **Не розглядалося**						
5	Перелік питань щодо проведення планового (позапланового) заходу державного нагляду (контролю) за додержанням вимог законодавства про поводження з відходами визначений згідно з додатком 4 до цього Акта **Не розглядалося**						
6	Перелік питань щодо проведення планового (позапланового) заходу державного нагляду (контролю) за додержанням вимог законодавства про природно-заповідний фонд визначений згідно з додатком 5 до цього Акта – **Не розглядалося**						
7	Перелік питань щодо проведення планового (позапланового) заходу державного нагляду (контролю) за додержанням вимог законодавства про охорону, захист, використання та відтворення лісів визначений згідно з додатком 6 до цього Акта- **Не розглядалося**						
8	Перелік питань щодо проведення планового (позапланового) заходу державного нагляду (контролю) за додержанням вимог законодавства про охорону, використання і відтворення риби та інших водних живих ресурсів визначений згідно з додатком 7 до цього Акта- **Не розглядалося**						
9	Перелік питань, щодо проведення планового (позапланового) заходу державного нагляду (контролю) за додержанням вимог законодавства про охорону, утримання зоологічних колекцій, у тому числі диких тварин у неволі, визначений згідно з додатком 8 до цього Акта- **Не розглядалося**						
10	Перелік питань щодо проведення планового (позапланового) заходу державного нагляду (контролю) за додержанням вимог законодавства під час ведення мисливського господарства та здійснення полювання визначений згідно з додатком 9 до цього Акта- **Не розглядалося**						
11	Перелік питань щодо проведення планового (позапланового) заходу державного нагляду (контролю) за додержанням вимог законодавства про використання і охорону надр визначений згідно з додатком 10 до цього Акта- **Не розглядалося**						

ВІДДІЛ ОСВІТИ ВИКОНКОМУ ПОЛТАВСЬКОЇ МІСЬКОЇ РАДИ
10 Тишовець Т.
«02» 07 2019

ОРИГІНАЛОМ

** За загальними питаннями перевіряються суб'єкти господарювання з високим, середнім та низьким ступенями ризику. Плановий (позаплановий) захід державного нагляду (контролю)

проводиться згідно з цим Актом та переліком питань щодо додержання вимог у сфері законодавства, що перевіряється.

Пояснення до позначень, використаних у переліку питань для перевірки:

"Так" – позитивна відповідь на поставлене запитання.

"Ні" – негативна відповідь на поставлене запитання.

"НВ" – дотримання вимог законодавства не є обов'язковим для суб'єкта господарювання.

"НР" – не розглядалося.

VI. ОПИС
виявлених порушень

№ з/п	Найменування нормативно-правового акта або нормативного документа, вимоги якого порушено, із зазначенням статті (частини, пункту, абзацу тощо)	Детальний опис виявленого порушення
1	Пункти 3, 9 частини першої статті 44 ВКУ	До господарського відання КП ШЕУ Дніпровського району м. Києва належить колектор дощової каналізації, який проходить по вул. І. Миколайчука, з подальшим скидом в річку Дніпро біля мосту імені Патона. Дозвіл на спеціальне водокористування з нормативами гранично-допустимих скидів (ГДС) відсутній. Крім того, виявлено навпроти буд. №11 по вул. І. Миколайчука несанкціоноване підключення до каналізації та мають місце випадки зливу вод які потрапляють у колектор дощової каналізації КП ШЕУ Дніпровського району м. Києва.
2	Пункт 7 частини першої статті 44 ВКУ; пункт 25 Правил, затверджених ПКМУ №465; пункт 22 Правил, затверджених ПКМУ №269	Не здійснюється облік та контроль за якістю і кількістю скинутих у водні об'єкти зворотних вод і забруднюючих речовин
3	Пункт 7 частини першої статті 44 ВКУ	Не здійснюється контроль за якістю води водних об'єктів у контрольних створах
4	Пункти 1.13, 1.15 Порядку, затвердженого наказом №78	Дані, наведені у звітах про водокористування за встановленою формою, не є достовірними, а саме: не подаються звіти стічних вод які потрапляють в колектор дощової каналізації, який проходить по вул. І. Миколайчука, з подальшим скидом в річку Дніпро біля мосту імені Патона.

ЗГІДНО З ОРИГІНАЛОМ

ВІДДІЛ ДОКУМЕНТУВАННЯ ТА КОНТРОЛЮ
Головний спеціаліст
Ю. Гнидовець
08 07 2018

Для документів

VII. ПЕРЕЛІК

питань щодо здійснення контролю за діями (бездіяльністю) посадових осіб органу державного нагляду (контролю)***

	Питання щодо здійснення контролю	Відповіді на питання			Закон України "Про основні засади державного нагляду (контролю) у сфері господарської діяльності"
		Так	Ні	Дотримання вимог законодавства не є обов'язковим для посадових осіб	
1	Про проведення планового заходу державного нагляду (контролю) суб'єкта господарювання письмово повідомлено не пізніш як за 10 днів до дня здійснення цього заходу			+	Частина четверта статті 5
2	Посвідчення (направлення) на проведення заходу державного нагляду (контролю) та службове посвідчення, що посвідчує посадову особу органу державного нагляду (контролю), пред'явлено				Абзац перший частини п'ятої статті 7, абзац четвертий статті 10
3	Копію посвідчення (направлення) на проведення планового або позапланового заходу надано				Абзац перший частини п'ятої статті 7, абзаци четвертий, сьомий статті 10
4	Перед початком здійснення державного нагляду (контролю) посадовою особою органу державного нагляду (контролю) внесено запис до журналу реєстрації заходів державного нагляду (контролю) (за наявності такого журналу у суб'єкта господарювання)				Частина дванадцята статті 4
5	Під час проведення позапланового заходу з'ясовувалися лише ті питання, необхідність перевірки яких стала підставою для здійснення цього заходу, з обов'язковим зазначенням цих питань у посвідченні (направленні) на проведення заходу державного нагляду (контролю)				Абзац десятий частини першої статті 6

*** Ця частина Акта заповнюється виключно керівником суб'єкта господарювання – юридичної особи або її відокремленого підрозділу (уповноваженою ним особою).

ЗГІДНО З ОРИГІНАЛОМ

ВІДДІЛ ДОКУМЕНТУВАННЯ ТА КОНТРОЛЮ
Головний спеціаліст
Ю. Глобовець
08 07 2018

VIII. Пояснення, зауваження або заперечення щодо проведеного заходу державного нагляду (контролю) та цього Акта

№ з/п	Пояснення, зауваження або заперечення

Посадові особи органу державного нагляду (контролю):
головний спеціаліст - державний
інспектор з охорони навколишнього
природного середовища Столичного округу
відділу державного екологічного нагляду (контролю)
за поводженням із відходами та небезпечними
хімічними речовинами управління державного
екологічного нагляду (контролю) у м. Києві _____ О.В. Гнилозуб

головний спеціаліст - державний
інспектор з охорони навколишнього
природного середовища Столичного округу
відділу державного екологічного нагляду (контролю)
водних ресурсів управління державного
екологічного нагляду (контролю) у м. Києві _____ Т.О. Налімов

головний спеціаліст - державний
інспектор з охорони навколишнього
природного середовища Столичного округу
відділу державного екологічного нагляду (контролю)
земельних ресурсів управління державного
екологічного нагляду (контролю) у м. Києві _____ А.М. Чаплінський

Керівник суб'єкта господарювання або уповноважена ним особа
від підпису відмовився
(посада) (підпис) (ініціали та прізвище)

Інші особи, які брали участь у проведенні заходу державного нагляду (контролю):
Помічник депутата Київради Ткачук О.В.

Примірник цього Акта на **15** сторінках отримано:
від отримання відмовився
(посада) (підпис) (ініціали та прізвище)

Відмітка про відмову від підписання керівником суб'єкта господарювання або уповноваженою ним особою, іншими особами цього Акта
від підпису відмовився

Цей Акт перевірки надіслано листом від 21.06.2017 № 1111

ЗГІДНО З ОРИГІНАЛОМ

ВІДДІЛ ДОКУМЕНТУВАННЯ ТА ДОВІДКОВОЇ РОБОТИ
Ю. Глобовець
07 07 2017

Для документів

IX. ВИЧЕРПНИЙ ПЕРЕЛІК

нормативно-правових актів та нормативних документів, відповідно до яких складено перелік питань щодо проведення заходу державного нагляду (контролю)

№з/п	Нормативно-правовий акт або нормативний документ			Дата і номер державної реєстрації нормативно-правового акта у Мін'юсті
	скорочення	найменування	дата і номер	
		1. **Кодекси та закони України**		
1	ЛКУ	Лісовий кодекс України	21 січня 1994 року №3852-XII	
2	КУпН	Кодекс України про надра	27 липня 1994 року №132/94-ВР	
3	ВКУ	Водний кодекс України	06 червня 1995 року №213/95-ВР	
4	ЗКУ	Земельний кодекс України	25 жовтня 2001 року №2768-III	
5	ЗУ №791а	Закон України "Про правовий режим території, що зазнала радіоактивного забруднення внаслідок Чорнобильської катастрофи"	27 лютого 1991 року №791а-XII	
6	ЗУ №1264	Закон України "Про охорону навколишнього природного середовища"	25 червня 1991 року №1264-XII	
7	ЗУ №2456	Закон України "Про природно-заповідний фонд України"	16 червня 1992 року №2456-XII	
8	ЗУ №2707	Закон України "Про охорону атмосферного повітря"	16 жовтня 1992 року №2707-XII	
9	ЗУ №45/95	Закон України "Про екологічну експертизу"	09 лютого 1995 року №45/95-ВР	
10	ЗУ №85/96	Закон України "Про страхування"	07 березня 1996 року №85/96-ВР	
11	ЗУ №187/98	Закон України "Про відходи"	05 березня 1998 року №187/98-ВР	
12	ЗУ №619	Закон України "Про металобрухт"	05 травня 1999 року №619-XIV	
13	ЗУ №1436	Закон України "Про мораторій на проведення суцільних рубок на гірських схилах в ялицево-букових лісах Карпатського регіону"	10 лютого 2000 року №1436-III	
14	ЗУ №1478	Закон України "Про мисливське господарство та полювання"	22 лютого 2000 року №1478-III	
15	ЗУ №2894	Закон України "Про тваринний світ"	13 грудня 2001 року №2894-III	

ЗГІДНО З ОРИГІНАЛОМ

ВІДДІЛ ДОКУМЕНТУВАННЯ ТА КОНТРОЛЮ

Ю. Глибовець

16	ЗУ №3055	Закон України "Про Червону книгу України"	07 лютого 2002 року №3055-III	
17	ЗУ №962	Закон України "Про охорону земель"	19 червня 2003 року №962- IV	
18	ЗУ №963	Закон України "Про державний контроль за використанням та охороною земель"	19 червня 2003 року №963- IV	
19	ЗУ №1952	Закон України "Про державну реєстрацію речових прав на нерухоме майно та їх обтяжень"	01 липня 2004 року №1952-IV	
20	ЗУ №3447	Закон України "Про захист тварин від жорстокого поводження"	21 лютого 2006 року №3447-IV	
21	ЗУ №877	Закон України "Про основні засади державного нагляду (контролю) у сфері господарської діяльності"	05 квітня 2007 року №877-V	
22	ЗУ №3392	Закон України "Про Перелік документів дозвільного характеру у сфері господарської діяльності"	19 травня 2011 року №3392-VI	
23	ЗУ №3677	Закон України "Про рибне господарство, промислове рибальство та охорону водних біоресурсів"	08 липня 2011 року №3677-VI	
24	ЗУ №1314	Закон України "Про метрологію та метрологічну діяльність"	05 червня 2014 року №1314-VII	
25	ЗУ №124	Закон України «Про технічні регламенти та оцінку відповідності»	15 січня 2015 року №124-VIII	
		2. Постанови Кабінету Міністрів України		
1	Санітарні правила, затверджені ПКМУ №555	Санітарні правила в лісах України, затверджені постановою Кабінету Міністрів України	27 липня 1995 року №555 (в редакції постанови Кабінету Міністрів України від 26 жовтня 2016 року №756)	
2	Правила, затверджені ПКМУ №269	Правила охорони внутрішніх морських вод і територіального моря України від забруднення та засмічення, затверджені постановою Кабінету Міністрів України	29 лютого 1996 року №269	
3	Порядок, затверджений ПКМУ №449	Порядок заготівлі другорядних лісових матеріалів і здійснення побічних лісових користувань в лісах України, затверджений постановою Кабінету Міністрів України	23 квітня 1996 року №449	
4	Порядок, затверджений ПКМУ №1100	Порядок розроблення і затвердження нормативів гранично допустимого скидання забруднюючих речовин та перелік забруднюючих речовин, скидання яких нормується, затверджений постановою Кабінету Міністрів України	11 вересня 1996 року №1100	
5	Порядок, затверджений ПКМУ №1360	Порядок ведення реєстру об'єктів утворення, оброблення та утилізації відходів, затверджений постановою Кабінету Міністрів України	31 серпня 1998 року №1360	

6	Правовий режим, затверджений ПКМУ №2024	Правовий режим зон санітарної охорони водних об'єктів, затверджений постановою Кабінету Міністрів України	18 грудня 1998 року №2024	
7	Правила, затверджені ПКМУ №465	Правила охорони поверхневих вод від забруднення зворотними водами, затверджені постановою Кабінету Міністрів України	25 березня 1999 року №465	
8	Порядок, затверджений ПКМУ №2034	Порядок ведення державного обліку та паспортизації відходів, затверджений постановою Кабінету Міністрів України	01 листопада 1999 року №2034	
9	Порядок, затверджений ПКМУ №1655	Порядок ведення державного обліку в галузі охорони атмосферного повітря, затверджений постановою Кабінету Міністрів України	13 грудня 2001 року №1655	
10	Правила, затверджені ПКМУ №303	Правила відтворення лісів, затверджені постановою Кабінету Міністрів України	01 березня 2007 року №303	
11	Правила, затверджені ПКМУ №724	Правила поліпшення якісного складу лісів, затверджені постановою Кабінету Міністрів України	12 травня 2007 року №724	
12	Порядок видачі спеціальних дозволів на використання лісових ресурсів, затверджений ПКМУ №761	Порядок видачі спеціальних дозволів на використання лісових ресурсів, затверджений постановою Кабінету Міністрів України	23 травня 2007 року №761	
13	Правила, затверджені ПКМУ №929	Правила рубок головного користування в гірських лісах Карпат, затверджені постановою Кабінету Міністрів України	22 жовтня 2008 року №929	
14	Типовий договір, затверджений ПКМУ №420	Типовий договір договору оренди водних об'єктів, затверджений постановою Кабінету Міністрів України	29 травня 2013 року №420	
15	Технічний регламент, затверджений ПКМУ №927	Технічний регламент щодо вимог до автомобільних бензинів, дизельного, суднових та котельних палив, затверджений постановою Кабінету Міністрів України	01 серпня 2013 року №927	
16	Порядок, затверджений ПКМУ №992	Порядок здійснення спеціального використання водних біоресурсів у внутрішніх рибогосподарських водних об'єктах (їх частинах), внутрішніх морських водах, територіальному морі, виключній (морській) економічній зоні та на континентальному шельфі України	25 листопада 2015 року №992	
17	Порядок, затверджений ПКМУ №118	Порядок подання декларації про відходи та її форми, затверджений постановою Кабінету Міністрів України	18 лютого 2016 року №118	
18	Порядок, затверджений ПКМУ №474	Порядок подання засобів вимірювальної техніки на періодичну повірку, обслуговування та ремонт, затверджений постановою Кабінету Міністрів України	08 липня 2015 року №474	

ЗГІДНО З ОРИГІНАЛОМ

Ю. Глиговець
«09» 07 2018

3.	Нормативно-правові акти міністерств та інших органів виконавчої влади, нормативні документи			
1	Положення, затверджене наказом №30	Положення про єдині державні знаки та аншлаги на територіях та об'єктах природно-заповідного фонду України, затверджене наказом Міністерства охорони навколишнього природного середовища України	29 березня 1994 року №30	08 квітня 1994 року №72/281
2	Інструкція, затверджена наказом №41	Форма реєстрової карти об'єктів утворення, оброблення та утилізації відходів та Інструкція щодо її складання, затверджені наказом Міністерства охорони навколишнього природного середовища та ядерної безпеки України	17 лютого 1999 року №41	18 березня 1999 року №169/3462
3	Правила, затверджені наказом №33	Правила промислового рибальства в рибогосподарських водних об'єктах України, затверджені наказом Державного комітету рибного господарства України	18 березня 1999 року №33	25 травня 1999 року №326/3619
4	Тимчасові правила, затверджені наказом №172	Тимчасові правила промислового рибальства в басейні Азовського моря, затверджені Державним комітетом рибного господарства України	31 грудня 1999 року №172	25 січня 2000 року №43/4264
5	Порядок, затверджений наказом №4	Порядок визначення територій для охорони та відтворення мисливських тварин (відтворювальних ділянок), затверджений наказом Держкомлісгоспу	22 січня 2004 року №4	05 лютого 2004 року №158/8757
6	Інструкція, затверджена наказом №67	Інструкція про зміст та складання документації державного кадастру територій та об'єктів природно-заповідного фонду України, затверджена наказом Міністерства охорони навколишнього природного середовища України	16 лютого 2005 року №67	11 березня 2005 року №298/10578
7	Положення, затверджене наказом №245	Положення про Проекти організації території установ природно-заповідного фонду України, затверджене наказом Міністерства охорони навколишнього природного середовища України	06 липня 2005 року №245 (у редакції від 21 серпня 2014 року №273)	29 липня 2005 року №829/11109
8	Інструкція, затверджена наказом №4	Інструкція про порядок здійснення штучного розведення, вирощування риби, інших водних живих ресурсів та їх використання в спеціальних товарних рибних господарствах, затверджена наказом Державного комітету рибного господарства України	15 січня 2008 року №4	28 січня 2008 року №64/14755
9	Інструкція, затверджена наказом №27	Інструкція про застосування порядку установлення лімітів на використання природних ресурсів у межах територій та об'єктів природно-заповідного фонду загальнодержавного значення, затверджена наказом Міністерства охорони навколишнього природного середовища України	24 січня 2008 року №27	12 лютого 2008 року №117/14808
10	Правила, затверджені наказом №52	Правила технічної експлуатації установок очистки газу, затверджені наказом Міністерства охорони навколишнього природного середовища України	06 лютого 2009 року №52	13 квітня 2009 року №327/16343
11	Правила, затверджені наказом №364	Правила рубок головного користування, затверджені наказом Державного комітету лісового господарства України	23 грудня 2009 року №364	26 січня 2010 року №85/17380

12	Інструкція, затверджена наказом №376	Інструкція про встановлення (відновлення) меж земельних ділянок в натурі (на місцевості) та закріплення їх межовими знаками, затверджена наказом Державного комітету України із земельних ресурсів	18 травня 2010 року №376	16 червня 2010 року №391/17686
13	Інструкція, затверджена наказом №260	Інструкція з проектування, технічного приймання, обліку та оцінки якості лісокультурних об'єктів, затверджена наказом Державного комітету лісового господарства України	19 серпня 2010 року №260	05 листопада 2010 року №1046/18341
14	Порядок, затверджений наказом №429	Порядок утримання та розведення диких тварин, які перебувають у стані неволі або в напіввільних умовах, затверджений наказом Міністерства охорони навколишнього природного середовища України	30 вересня 2010 року №429	29 грудня 2010 року №384/18679
15	Правила, затверджені наказом №435	Правила експлуатації полігонів побутових відходів, затверджені наказом Міністерства з питань житлово-комунального господарства України	01 грудня 2010 року №435	22 грудня 2010 року №1307/18602
16	Положення, затверджене наказом №549	Положення про правила проведення полювань, поводження із зброєю та порядок видачі ліцензій на добування мисливських тварин, затверджене наказом Мінагрополітики України	17 жовтня 2011 року №549	19 жовтня 2011 року №1211/19949
17	Правила, затверджені наказом №196	Правила експлуатації об'єктів поводження з побутовими відходами, затверджені наказом Міністерства регіонального розвитку, будівництва та житлово-комунального господарства України	04 травня 2012 року №196	24 травня 2012 року №821/21133
18	Правила, затверджені наказом №502	Правила використання корисних властивостей лісів, затверджені Міністерством аграрної політики та продовольства України	14 серпня 2012 року №502	05 вересня 2012 року №1536/21848
19	Регламент, затверджений наказом №91	Регламент подання інформації про проведення рубок деревини у лісах, затверджений наказом Міністерства екології та природних ресурсів України	05 березня 2013 року №91	22 березня 2013 року №479/23011
20	Порядок, затверджений наказом №99	Порядок розроблення водного об'єкта, затверджений наказом Міністерства екології та природних ресурсів України	18 березня 2013 року №99	18 травня 2013 року №775/23307
21	Інструкція, затверджена наказом №60	Інструкція про вибірковий діагностичний відстріл мисливських тварин для проведення державної ветеринарно-санітарної експертизи, затверджена наказом Міністерства аграрної політики та продовольства України	08 лютого 2014 року №60	15 квітня 2014 року №423/25200
22	Порядок, затверджений наказом №78	Порядок ведення державного обліку водокористування, затверджений наказом Міністерства екології та природних ресурсів України	16 березня 2015 року №78	03 квітня 2015 року №382/26827
23	Інструкція, затверджена наказом №57	Інструкція про селекційний відстріл мисливських тварин, затверджена наказом Міністерства аграрної політики та продовольства України	07 лютого 2014 року №57	11 квітня 2014 року №413/25190

ЗГІДНО З ОРИГІНАЛОМ
КОПІЯ
КОПІЮ ПЕРЕВІРИВ
КОНТРОЛЮ
головний спеціаліст
Ю. Гнатовець
09 07 18
Для документів

Додаток 2
до Акта, складеного за результатом проведення планового (позапланового) заходу державного нагляду (контролю) щодо додержання суб'єктом господарювання вимог законодавства у сфері охорони навколишнього природного середовища, раціонального використання, відтворення і охорони природних ресурсів

Перелік питань
щодо проведення планового (позапланового) заходу державного нагляду (контролю) за дотриманням вимог законодавства про охорону і раціональне використання вод та відтворення водних ресурсів

№з/п	Питання щодо дотримання суб'єктом господарювання вимог законодавства	Ступінь ризику суб'єкта господарювання	Відповіді на питання				Нормативне обґрунтування
			Так	Ні	НВ	НР	
1	2	3	4	5	6	7	8
1	Водокористувач:						
1.1	спеціальне водокористування здійснює за наявності дозволу	Високий Середній Незначний		+			Пункт 9 частини першої статті 44 ВКУ
1.2	умов дозволу та правил спеціального водокористування дотримується	Високий Середній Незначний				+	пункт 6 частини третьої статті 110 ВКУ
1.3	зони санітарної охорони джерел питного та господарсько-побутового водопостачання утримує в належному стані, а саме:	Високий Середній Незначний				+	Пункт 6 частини першої статті 44 ВКУ; пункт 4 Правового режиму зон санітарної охорони водних об'єктів, затвердженого ПКМУ №2024
	поверхневі води					+	
	підземні води					+	
1.4	воду (водні об'єкти) використовує відповідно до цілей та умов їх надання	Високий Середній Незначний				+	Пункт 2 частини першої статті 44 ВКУ
1.5	економно використовує водні ресурси	Високий Середній Незначний				+	Пункт 1 частини першої статті 44 ВКУ
1.6	нормативів гранично допустимого скидання забруднюючих речовин дотримується	Високий Середній Незначний				+	Пункт 3 частини першої статті 44 ВКУ; пункт 17 Порядку, затвердженого ПКМУ №1100
1.7	лімітів забору води дотримується	Високий Середній Незначний				+	Пункт 3 частини першої статті 44 ВКУ
1.8	лімітів використання води дотримується	Високий Середній Незначний				+	Пункт 3 частини першої статті 44 ВКУ
1.9	лімітів скидання забруднюючих речовин дотримується	Високий Середній Незначний				+	Пункт 3 частини першої статті 44 ВКУ

ВІДД. ... ЗГІДНО З ... ЮМ

Ю. Бибо-вець
«08» 07 18

1.10	заходи щодо запобігання забрудненню водних об'єктів стічними (дощовими, сніговими) водами, що відводяться з території, здійснюються	Високий Середній Незначний				+	Пункт 4 частини першої статті 44 ВКУ
1.11	здійснює засобами вимірювальної техніки, у тому числі автоматизованими, облік забору та використання води	Високий Середній Незначний				+	Пункт 7 частини першої статті 44 ВКУ
1.12	контроль за якістю і кількістю скинутих у водні об'єкти зворотних вод і забруднюючих речовин здійснює	Високий Середній Незначний		+			Пункт 7 частини першої статті 44 ВКУ; пункт 25 Правил, затверджених ПКМУ №465; пункт 22 Правил, затверджених ПКМУ №269
1.13	контроль за якістю води водних об'єктів у контрольних створах здійснює	Високий Середній Незначний		+			Пункт 7 частини першої статті 44 ВКУ
1.14	агротехнічні, агролісомеліоративні та гідротехнічні протиерозійні заходи здійснює	Високий Середній Незначний				+	Пункт 4 частини першої статті 81 ВКУ
1.15	Своєчасно інформує центральний орган виконавчої влади, що реалізує державну політику із здійснення державного нагляду (контролю) у сфері охорони навколишнього природного середовища, раціонального використання, відтворення і охорони природних ресурсів, про виникнення аварійних забруднень	Високий Середній Незначний	+				Пункт 12 частини першої статті 44 ВКУ
1.16	Роботи, пов'язані з ліквідацією наслідків аварій, які можуть спричинити погіршення якості води, здійснює	Високий Середній Незначний	+				Пункт 13 частини першої статті 44 ВКУ
2	Нові і реконструйовані підприємства, цехи, агрегати, комунальні та інші об'єкти пристроями і очисними спорудами необхідної потужності, що запобігають забрудненню і засміченню вод або їх шкідливій дії, та необхідною вимірювальною апаратурою, що здійснює облік об'ємів забору і скидання води, забезпечені	Високий Середній Незначний				+	Пункт 1 частини першої статті 98 ВКУ
3	Водозберігаючі технології впроваджуються	Високий Середній Незначний				+	Пункт 5 статті 81 ВКУ
4	Очисні споруди та інші водогосподарські споруди і технічні пристрої утримуються в належному стані	Високий Середній Незначний				+	Пункт 6 частини першої статті 44 ВКУ
5	Засоби вимірювальної техніки, що перебувають в експлуатації та здійснюють облік об'ємів забору і скидання води, повірені	Високий Середній Незначний				+	Пункт 7 частини першої статті 44 ВКУ; частина третя статті 17 ЗУ №1314; пункт 1 Порядку, затвердженого ПКМУ №474

ЗГІДНО З ОРИГІНАЛОМ
ВІДДІЛ ДОКУМЕНТУВАННЯ КОНТРОЛЮ
Ю. Гриценко
08 04 18
Для документів

6	Водозабірні споруди рибозахисними пристроями обладнано	Високий Середній Незначний				+	Пункт 4 частини першої статті 98 ВКУ
7	Водозабірні споруди облаштовані відповідно до затверджених проектів зон санітарної охорони водозаборів	Високий Середній Незначний				+	Пункт 4 частини першої статті 98 ВКУ
8	Звіти про водокористування за формою №2ТП-водгосп (річна), затвердженою наказом Мінприроди №78, подаються	Високий Середній Незначний	+				Частина друга статті 25 ВКУ; пункт 1.3 Порядку, затвердженого наказом №78
9	Дані, наведені у звітах про водокористування за встановленою формою, є достовірними	Високий Середній Незначний		+			Пункти 1.13, 1.15 Порядку, затвердженого наказом №78
10	Вторинні водокористувачі (абоненти) отримують воду з водозабірних споруд первинних водокористувачів та скидають стічні води в їхні системи на підставі договору про водопостачання (поставку води) та/або про водовідведення	Високий Середній Незначний			+		Частина четверта статті 42 ВКУ
11	Водні об'єкти надано у користування на умовах оренди органами, що здійснюють розпорядження земельними ділянками під водою (водним простором) згідно з повноваженнями, визначеними Земельним кодексом України, відповідно до договору оренди, погодженого з центральним органом виконавчої влади, що реалізує державну політику у сфері водного господарства	Високий Середній Незначний				+	Частина четверта статті 51 ВКУ; Типовий договір, затверджений ПКМУ №420
11.1	умови використання водних об'єктів, що визначені у договорі оренди, дотримуються	Високий Середній Незначний				+	Частина дванадцята статті 51 ВКУ; Типовий договір, затверджений ПКМУ №420
12	Паспорт водного об'єкта розроблено та затверджено відповідно до Порядку, затвердженого наказом Мінприроди №99	Високий Середній Незначний				+	Частина п'ята статті 51 ВКУ; пункт 4 Порядку, затвердженого наказом №99
13	Користування ділянкою надр здійснюється за наявності спеціального дозволу	Високий				+	Частина перша статті 19 КУпН
14	Свердловини на воду, не придатні для експлуатації, покинуті спостережні та пошукові свердловини на всі види корисних копалин, а також вертикальні й інші гірничо-пошукові та експлуатаційні гірничі виробки і покинуті криниці затампоновані чи ліквідовані	Високий Середній Незначний				+	Частина третя статті 105 ВКУ
15	Заходи щодо попередження забруднення підземних вод здійснюються	Високий Середній Незначний				+	Частина перша статті 105 ВКУ
15.1	локальні мережі спостережувальних свердловин для контролю за якісним станом підземних вод обладнані	Високий Середній Незначний				+	

ІСТИНАЛОМ

Для документів

10. Гліб
08 07 18

16	Умови скидання шахтних, кар'єрних, рудникових вод у водні об'єкти та повернення супутньо-пластових вод нафтогазових родовищ до підземних горизонтів виконуються	Високий Середній Незначний				+	Частина друга статті 72 ВКУ
17	Умови скидання дренажних вод у водні об'єкти дотримуються	Високий Середній Незначний				+	Частина друга статті 73 ВКУ
18	Скидання промислових забруднених стічних чи шахтних, кар'єрних, рудникових вод у поверхневі водні об'єкти здійснюється згідно з індивідуальним регламентом	Високий Середній Незначний				+	Частина друга статті 74 ВКУ
19	Використання технологічних водойм (ставки-охолоджувачі, рибницькі ставки, ставки-відстійники тощо) проводиться відповідно до норм і правил експлуатації, визначених у технічних проектах, затверджених у встановленому законодавством порядку	Високий Середній Незначний				+	Частина третя статті 74 ВКУ
20	Під час експлуатації водогосподарських та інших об'єктів заходи щодо запобігання шкідливій дії вод вживаються, а саме:	Високий Середній Незначний				+	Частина друга статті 107 ВКУ
20.1	залуження та створення лісонасаджень на прибережних захисних смугах, схилах, балках та ярах	Високий Середній Незначний				+	Пункт 1 частини другої статті 107 ВКУ
20.2	будівництво протиерозійних гідротехнічних споруд, земляних валів, водоскидів, захисних дамб, водосховищ-регуляторів	Високий Середній Незначний				+	Пункт 2 частини другої статті 107 ВКУ
20.3	спорудження дренажу	Високий Середній Незначний				+	Пункт 3 частини другої статті 107 ВКУ
20.4	укріплення берегів	Високий Середній Незначний				+	Пункт 4 частини другої статті 107 ВКУ
21	Режими роботи та правила експлуатації водопідпірних, водопропускних, водозахисних або водозабірних споруд водогосподарських систем дотримуються	Високий Середній Незначний				+	Стаття 78 ВКУ
22	Заборона щодо скидання у водні об'єкти виробничих, побутових, радіоактивних та інших видів відходів і сміття дотримується	Високий Середній Незначний				+	Стаття 99 ВКУ
23	Власник засобів водного транспорту, трубопроводів, плавучих та інших споруд на водних об'єктах забезпечує охорону вод від забруднення і засмічення внаслідок втрат мастила, пального, хімічних, нафтових та інших забруднюючих речовин	Високий Середній Незначний				+	Стаття 101 ВКУ

Пояснення до позначень, використаних у переліку питань для перевірки:
"Так" - позитивна відповідь на поставлене запитання.
"Ні" - негативна відповідь на поставлене запитання.
"НВ" - дотримання вимог законодавства не є обов'язковим для суб'єкта господарювання.
"НР" - не розглядалося.

ЗГІДНО З ОРИГІНАЛОМ

ВІДДІЛ ДОКУМЕНТУВАННЯ ТА КОНТРОЛЮ
провідний спеціаліст
«09» 07 2021 р.

Для документів

КОПІЯ

ДЕРЖАВНА ЕКОЛОГІЧНА ІНСПЕКЦІЯ СТОЛИЧНОГО ОКРУГУ

пров. Новопечерський, 3 корпус 2, м. Київ, 01042, тел./факс.: (044) 521-20-40, тел. 521-20-56

Комунальне підприємство «Шляхово-експлуатаційне управління по ремонту та утриманню автомобільних шляхів та споруд на них Дніпровського району» м. Києва
02089, м. Київ, Броварський проспект, 2.

ПРИПИС
Від 25.06.2019

Відповідно до статті 20-2 Закону України "Про охорону навколишнього природного середовища", статті 7 Закону України "Про основні засади державного нагляду (контролю) у сфері господарської діяльності" та Положення про Державну екологічну інспекцію Столичного округу затвердженого наказом Державної екологічної інспекції України від 27.11.2018 р. №259, з метою усунення порушень природоохоронного законодавства, виявлених під час перевірки дотримання вимог законодавства у сфері охорони навколишнього природного середовища, проведеної з 11.06.2019 по 21.06.2019 року Чаплінським Артемом Миколайовичем - головним спеціалістом - державним інспектором з охорони навколишнього природного середовища Столичного округу відділу державного екологічного нагляду (контролю) земельних ресурсів управління державного екологічного нагляду (контролю) у м. Києві; Гнилозубом Олександром Васильовичем – головним спеціалістом - державним інспектором з охорони навколишнього природного середовища Столичного округу відділу державного екологічного нагляду (контролю) за поводженням із відходами та небезпечними хімічними речовинами управління державного екологічного нагляду (контролю) у м. Києві; Налімовим Тимуром Олександровичем – головним спеціалістом - державним інспектором з охорони навколишнього природного середовища Столичного округу відділу державного екологічного нагляду (контролю) водних ресурсів управління державного екологічного нагляду (контролю) у м. Києві.

ПРИПИСУЮ :

№ з/п	Зміст припису	Термін виконання	Обґрунтування
1	Отримати дозвіл на спеціальне водокористування з нормативами гранично-допустимих скидів (ГДС) на колектор дощової каналізації, який проходить по вул. І. Миколайчука, з подальшим скидом в річку Дніпро біля мосту імені Патона та належить до господарського відання КП ШЕУ Дніпровського району м. Києва.	25.08.2019	Пункти 3, 9 частини першої статті 44 ВКУ
2	Вжити заходів щодо ліквідації виявленого навпроти буд. №11 по вул. І. Миколайчука несанкціонованого підключення до колектору дощової каналізації КП ШЕУ Дніпровського району м. Києва.	25.07.2019	Ст. 20-2 Закону України «Про охорону навколишнього природного середовища ст. 42, ст. 44 Водного Кодексу України

ЗГІДНО З ОРИГІНАЛОМ

Ю. Гнилозуб
08 07 2019

3	Здійснити облік та контроль за якістю і кількістю скинутих у водні об'єкти зворотних вод і забруднюючих речовин	25.08.2019 Далі постійно	Пункт 7 частини першої статті 44 ВКУ; пункт 25 Правил, затверджених ПКМУ №465; пункт 22 Правил, затверджених ПКМУ №269
4	Здійснити контроль за якістю води водних об'єктів у контрольних створах	25.08.2019 Далі постійно	Пункт 7 частини першої статті 44 ВКУ
5	Подати звіт про водокористування за встановленою формою з урахуванням скиду стічних вод які потрапляють в колектор дощової каналізації, який проходить по вул. І. Миколайчука, з подальшим скидом в річку Дніпро біля мосту імені Патона.	25.08.2019 Далі постійно	Пункти 1.13, 1.15 Порядку, затвердженого наказом №78

Контроль за виконанням припису покласти на Державну екологічну інспекцію Столичного округу Управління державного екологічного нагляду (контролю) у м. Києві.

Цей припис підлягає обов'язковому виконанню у встановлений термін.

Суб'єкту господарювання, який отримав припис, необхідно направляти інформацію про виконання приписів не пізніше 3 днів після закінчення встановленого терміну виконання кожного пункту приписів до Державної екологічної інспекції Столичного округу.

Припис видали:

Чаплінський Артем Миколайович - головний спеціаліст - державний інспектор з охорони навколишнього природного середовища Столичного округу відділу державного екологічного нагляду (контролю) земельних ресурсів управління державного екологічного нагляду (контролю) у м. Києві_____

Гнилозуб Олександр Васильович – головний спеціаліст - державний інспектор з охорони навколишнього природного середовища Столичного округу відділу державного екологічного нагляду (контролю) за поводженням із відходами та небезпечними хімічними речовинами управління державного екологічного нагляду (контролю) у м. Києві_____

Налімов Тимур Олександрович – головний спеціаліст - державний інспектор з охорони навколишнього природного середовища Столичного округу відділу державного екологічного нагляду (контролю) водних ресурсів управління державного екологічного нагляду (контролю) у м. Києві_____

Припис до виконання прийняв:

_____ _____ _____
(посада) (підпис) (прізвище та ініціали)

Припис направлено рекомендованим листом з повідомленням про вручення

_____ 2019 року _____

ЗГІДНО З ОРИГІНАЛОМ

ВІДДІЛ ДОКУМЕНТООБІГУ ТА КОНТРОЛЮ
Ю. Глибовець
08 07 19

Для документів

ЗАТВЕРДЖЕНО
Наказ Міністерства
екології та природних
ресурсів України
09.08.2017 №303

Зареєстровано в Міністерстві
юстиції України
23 жовтня 2017 р.
за №1289/31157

УКРАЇНА

ДЕРЖАВНА ЕКОЛОГІЧНА ІНСПЕКЦІЯ УКРАЇНИ

Новопечерський пров., 3, корпус 2, м. Київ, 01042, тел./факс (044) 521-20-40, тел. (044) 521-20-56,
ел. адреса: info@dei.gov.ua

ДЕРЖАВНА ЕКОЛОГІЧНА ІНСПЕКЦІЯ СТОЛИЧНОГО ОКРУГУ

Новопечерський пров., 3, корпус 2, м. Київ, 01042, тел./факс (044) 521-20-40, тел. (044) 521-20-56

АКТ

складений за результатом проведення планового (позапланового) заходу державного нагляду (контролю) щодо додержання суб'єктом господарювання вимог законодавства у сфері охорони навколишнього природного середовища, раціонального використання, відтворення і охорони природних ресурсів

№335

Товариство з обмеженою відповідальністю «Берком»

(найменування юридичної особи (відокремленого підрозділу) або прізвище,

ім'я та по батькові фізичної особи – підприємця)

Код згідно з ЄДРПОУ, або реєстраційний номер облікової картки платника податків **21471962**, або серія (за наявності) та номер паспорта*

Юридична адреса: м. Київ, вул. Івана Миколайчука, 8 А.

Фактична адреса: м. Київ, вул. Івана Миколайчука, 4.

(місцезнаходження/місце проживання суб'єкта господарювання, номер телефону,

телефаксу та адреса електронної пошти)

I. Загальна інформація про проведення заходу державного нагляду (контролю)

Розпорядчий документ, на виконання якого проводиться захід державного нагляду (контролю) від **10.06.2019 № 1010-П** Посвідчення (направлення) від **10.06.2019 № 2/2/001020**	Тип заходу державного нагляду (контролю): плановий **+ позаплановий**

*Для фізичних осіб, які через свої релігійні переконання відмовилися від прийняття реєстраційного номера облікової картки платника податків, повідомили про це відповідний орган доходів і зборів та мають відмітку в паспорті.

II. Строк проведення заходу державного нагляду (контролю)

Початок перевірки					Завершення перевірки				
11	06	2019	11	00	21	06	2019	15	00
число	місяць	рік	години	хвилини	число	місяць	рік	години	хвилини

ЗГІДНО З ОРИГІНАЛОМ

Ю. Глобовець
«09» 07 19

III. Особи, які беруть участь у проведенні заходу державного нагляду (контролю)

Посадові особи органу державного нагляду (контролю):

Гнилозуб Олександр Васильович – головний спеціаліст - державний інспектор з охорони навколишнього природного середовища Столичного округу відділу державного екологічного нагляду (контролю) за поводженням із відходами та небезпечними хімічними речовинами управління державного екологічного нагляду (контролю) у м. Києві; Налімов Тімур Олександрович – головний спеціаліст - державний інспектор з охорони навколишнього природного середовища Столичного округу відділу державного екологічного нагляду (контролю) водних ресурсів управління державного екологічного нагляду (контролю) у м. Києві; Чаплінський Артем Миколайович - головний спеціаліст - державний інспектор з охорони навколишнього природного середовища Столичного округу відділу державного екологічного нагляду (контролю) земельних ресурсів управління державного екологічного нагляду (контролю) у м. Києві.

Керівник суб'єкта господарювання або уповноважена ним особа :

Заступник директора ТОВ «Берком» Марченко Віктор Вікторович

(посада, прізвище, ім'я та по батькові)

Інші особи:

Директор ринку «Березняки» Сологуб Віктор Олександрович

(посади, прізвища, імена та по батькові)

IV. Дані про останній проведений захід державного нагляду (контролю)

Плановий	Позаплановий
+не проводився	**+не проводився**
☐ проводився з ☐☐.☐☐.☐☐☐☐ по ☐☐.☐☐.☐☐☐☐ Акт перевірки №☐☐☐☐☐☐☐☐☐☐☐☐ Припис щодо усунення порушень: ☐ не видавався; ☐ видавався Вимоги припису: ☐ виконано; ☐ не виконано	☐ проводився з ☐☐.☐☐.☐☐☐☐ по ☐☐.☐☐.☐☐☐☐ Акт перевірки №☐☐☐☐☐☐☐☐☐☐☐☐ Припис щодо усунення порушень: ☐ не видавався; ☐ видавався Вимоги припису: ☐ виконано; ☐ не виконано

Позаплановий захід здійснено на підставі перевірки фактів викладених в зверненні мешканців Березняків – контактна особа Пілянкевич О.О., щодо забруднення р. Дніпро через трубу зливової каналізації, що розташована біля мосту Патона.

В ході перевірки встановлено, що Товариство з обмеженою відповідальністю «Берком» (далі - ТОВ «Берком») здійснює діяльність на підставі Свідоцтва про державну реєстрацію юридичної особи серія А01 № 407611. Дата проведення державної реєстрації 20.04.1993. Основним видом діяльності за КВЕД є 68.20 - Надання в оренду й експлуатацію власного чи орендованого нерухомого майна.

На території ринку «Березняки» за адресою: м. Київ, вул. Івана Миколайчука, 4, встановлено три дощоприймальні колодязі.

До перевірки представлено:

1. Свідоцтво про державну реєстрацію юридичної особи серія А01 № 407611;
2. Відомості з єдиного державного реєстру підприємств та організацій України (держ стат-гу статистики у м. Києві Управління статистики у Дніпровському районі) від 12.11.201[illegible] № 25/2-08/802;
3. Договір № 04813/5-14 від 29 жовтня 1997 на послуги водопостачання та водовідведення, укладений з Державним комунальним об'єднанням «Київводоканал» (пролонговано);
4. Протокол вимірювань показників складу та властивостей проб стічних вод від 28.05.19, виданий ПрАТ «АК «Київводоканал»;
5. Акти № 209890, 209891 обстеження водоспоживання та водовідведення об'єкту від 18.06.2019, виданий ПрАТ «АК «Київводоканал»;
6. Керівництво з експлуатації лічильників води крильчастий ЛК-20 на ринку та в туалеті від 03 жовтня 2016 року;

ЗГІДНО З ОРИГІНАЛОМ

Ю. Тимоф[illegible] 08 07 19

7. Умови на скид стічних вод у систему каналізації м. Києва реєстраційний № 2471 від 20.12.2017, подовжено до 11.12.2019 р.;
8. Паспорт водного господарства оформлений 23.05.2005 р.
9. Паспорт на жироуловлювачі ЖВУ-2 ТОВ «БУДКОМПЛЕКС-ЄКО» № 05016, 05017 від 17.04.2013 р.;
10. Договір № 18/06/БК-ПО від 31.01.2019 на відкачку жироуловлювачів, укладений з ТОВ «ГІДРОСОЮЗБУД».

V. ВИЧЕРПНИЙ ПЕРЕЛІК

питань стосовно проведення заходу державного нагляду (контролю) щодо додержання суб'єктом господарювання вимог законодавства у сфері охорони навколишнього природного середовища, раціонального використання, відтворення і охорони природних ресурсів

№з/п	Питання щодо дотримання суб'єктом господарювання вимог законодавства	Ступінь ризику суб'єкта господарювання	Відповіді на питання				Нормативне обґрунтування
			Так	Ні	НВ	НР	
1	2	3	4	5	6	7	8
1	Загальні питання**						
1.1	Вимоги органу державного нагляду (контролю) щодо усунення виявлених порушень вимог законодавства у визначені строки виконано	Високий Середній Незначний				+	Абзац третій частини першої статті 11 ЗУ №877
1.2	Замовником екологічної експертизи вимоги висновків екологічної експертизи виконуються	Високий Середній Незначний				+	Пункт 5 частини першої статті 32 ЗУ №45/95
2	Перелік питань щодо проведення планового (позапланового) заходу державного нагляду (контролю) за додержанням вимог законодавства про охорону атмосферного повітря визначений згідно з додатком 1 до цього Акта **Не розглядалося**						
3	Перелік питань щодо проведення планового (позапланового) заходу державного нагляду (контролю) за додержанням вимог законодавства про охорону і раціональне використання вод та відтворення водних ресурсів визначений згідно з додатком 2 до цього Акта						
4	Перелік питань щодо проведення планового (позапланового) заходу державного нагляду (контролю) за додержанням вимог законодавства про використання та охорону земель визначений згідно з додатком 3 до цього Акта **Не розглядалося**						
5	Перелік питань щодо проведення планового (позапланового) заходу державного нагляду (контролю) за додержанням вимог законодавства про поводження з відходами визначений згідно з додатком 4 до цього Акта **Не розглядалося**						
6	Перелік питань щодо проведення планового (позапланового) заходу державного нагляду (контролю) за додержанням вимог законодавства про природно-заповідний фонд визначений згідно з додатком 5 до цього Акта – **Не розглядалося**						
7	Перелік питань щодо проведення планового (позапланового) заходу державного нагляду (контролю) за додержанням вимог законодавства про охорону, захист, використання та відтворення лісів визначений згідно з додатком 6 до цього Акта- **Не розглядалося**						
8	Перелік питань щодо проведення планового (позапланового) заходу державного нагляду (контролю) за додержанням вимог законодавства про охорону, використання і відтворення риби та інших водних живих ресурсів визначений згідно з додатком 7 до цього Акта- **Не розглядалося**						
9	Перелік питань, щодо проведення планового (позапланового) заходу державного нагляду (контролю) за додержанням вимог законодавства про охорону, утримання зоологічних колекцій, у тому числі диких тварин у неволі, визначений згідно з додатком 8 до цього Акта- **Не розглядалося**						

КОПІЯ
ЗГІДНО З ОРИГІНАЛОМ

10. Гибовець
08 07 2019

10	Перелік питань щодо проведення планового (позапланового) заходу державного нагляду (контролю) за додержанням вимог законодавства під час ведення мисливського господарства та здійснення полювання визначений згідно з додатком 9 до цього Акта- **Не розглядалося**
11	Перелік питань щодо проведення планового (позапланового) заходу державного нагляду (контролю) за додержанням вимог законодавства про використання і охорону надр визначений згідно з додатком 10 до цього Акта- **Не розглядалося**

** За загальними питаннями перевіряються суб'єкти господарювання з високим, середнім та низьким ступенями ризику. Плановий (позаплановий) захід державного нагляду (контролю) проводиться згідно з цим Актом та переліком питань щодо додержання вимог у сфері законодавства, що перевіряється.

Пояснення до позначень, використаних у переліку питань для перевірки:

"Так" – позитивна відповідь на поставлене запитання.

"Ні" – негативна відповідь на поставлене запитання.

"НВ" – дотримання вимог законодавства не є обов'язковим для суб'єкта господарювання.

"НР" – не розглядалося.

VI. ОПИС
виявлених порушень

№ з/п	Найменування нормативно-правового акта або нормативного документа, вимоги якого порушено, із зазначенням статті (частини, пункту, абзацу тощо)	Детальний опис виявленого порушення
1.	Частина четверта статті 42 ВКУ	На території ринку «Березняки» ТОВ «Берком» за адресою: м. Київ, вул. Івана Миколайчука, 4, встановлено три дощоприймальні колодязі. Договір щодо передачі дощових вод іншому суб'єкту господарювання не укладено.

ЗГІДНО З ОРИГІНАЛОМ

10. Гнибовець
08 07 2018 р.

Для документів

VII. ПЕРЕЛІК
питань щодо здійснення контролю за діями (бездіяльністю) посадових осіб органу державного нагляду (контролю)***

	Питання щодо здійснення контролю	Відповіді на питання			Закон України "Про основні засади державного нагляду (контролю) у сфері господарської діяльності"
		Так	Ні	Дотримання вимог законодавства не є обов'язковим для посадових осіб	
1	Про проведення планового заходу державного нагляду (контролю) суб'єкта господарювання письмово повідомлено не пізніш як за 10 днів до дня здійснення цього заходу			+	Частина четверта статті 5
2	Посвідчення (направлення) на проведення заходу державного нагляду (контролю) та службове посвідчення, що посвідчує посадову особу органу державного нагляду (контролю), пред'явлено	+			Абзац перший частини п'ятої статті 7, абзац четвертий статті 10
3	Копію посвідчення (направлення) на проведення планового або позапланового заходу надано	+			Абзац перший частини п'ятої статті 7, абзаци четвертий, сьомий статті 10
4	Перед початком здійснення державного нагляду (контролю) посадовою особою органу державного нагляду (контролю) внесено запис до журналу реєстрації заходів державного нагляду (контролю) (за наявності такого журналу у суб'єкта господарювання)	+			Частина дванадцята статті 4
5	Під час проведення позапланового заходу з'ясовувалися лише ті питання, необхідність перевірки яких стала підставою для здійснення цього заходу, з обов'язковим зазначенням цих питань у посвідченні (направленні) на проведення заходу державного нагляду (контролю)	+			Абзац десятий частини першої статті 6

*** Ця частина Акта заповнюється виключно керівником суб'єкта господарювання юридичної особи або її відокремленого підрозділу (уповноваженою ним особою).

ЗГІДНО З ОРИГІНАЛОМ

ВІДДІЛ ДОКУМЕНТООБІГУ ТА КОНТРОЛЮ
Ю. Гнидовець
08 07 19

Для документів

VIII. Пояснення, зауваження або заперечення щодо проведеного заходу державного нагляду (контролю) та цього Акта

№ з/п	Пояснення, зауваження або заперечення
	З обставинами та висновками Акту не погоджуємось повністю. Зауваження до Акту будуть доведено надані окремим документом в строк до 27.06.2019 включно. Директор ТОВ „Беркоп" Дорошін О.О.

Посадові особи органу державного нагляду (контролю):

головний спеціаліст - державний інспектор з охорони навколишнього природного середовища Столичного округу відділу державного екологічного нагляду (контролю) за поводженням із відходами та небезпечними хімічними речовинами управління державного екологічного нагляду (контролю) у м. Києві _____ О.В. Гнилозуб

головний спеціаліст - державний інспектор з охорони навколишнього природного середовища Столичного округу відділу державного екологічного нагляду (контролю) водних ресурсів управління державного екологічного нагляду (контролю) у м. Києві _____ Т.О. Налімов

головний спеціаліст - державний інспектор з охорони навколишнього природного середовища Столичного округу відділу державного екологічного нагляду (контролю) земельних ресурсів управління державного екологічного нагляду (контролю) у м. Києві _____ А.М. Чаплінський

Керівник суб'єкта господарювання або уповноважена ним особа

директор _____ Дорошін О.О.

(посада) (підпис) (ініціали та прізвище)

Інші особи, які брали участь у проведенні заходу державного нагляду (контролю):

Примірник цього Акта на **15** сторінках отримано:

директор ТОВ „Беркоп" _____ Дорошін О.О.

(посада) (підпис) (ініціали та прізвище)

Відмітка про відмову від підписання керівником суб'єкта господарювання або уповноваженою ним особою, іншими особами цього Акта

Цей Акт перевірки надіслано листом від _____ № _____

ЗГІДНО З ОРИГІНАЛОМ

Ю. Гнилозуб

08 07 19

Для документів

IX. ВИЧЕРПНИЙ ПЕРЕЛІК

нормативно-правових актів та нормативних документів, відповідно до яких складено перелік питань щодо проведення заходу державного нагляду (контролю)

№ з/п	Нормативно-правовий акт або нормативний документ			Дата і номер державної реєстрації нормативно-правового акта у Мін'юсті
	скорочення	найменування	дата і номер	
		1. **Кодекси та закони України**		
1	ЛКУ	Лісовий кодекс України	21 січня 1994 року №3852-XII	
2	КУпН	Кодекс України про надра	27 липня 1994 року №132/94-ВР	
3	ВКУ	Водний кодекс України	06 червня 1995 року №213/95-ВР	
4	ЗКУ	Земельний кодекс України	25 жовтня 2001 року №2768-III	
5	ЗУ №791а	Закон України "Про правовий режим території, що зазнала радіоактивного забруднення внаслідок Чорнобильської катастрофи"	27 лютого 1991 року №791а-XII	
6	ЗУ №1264	Закон України "Про охорону навколишнього природного середовища"	25 червня 1991 року №1264-XII	
7	ЗУ №2456	Закон України "Про природно-заповідний фонд України"	16 червня 1992 року №2456-XII	
8	ЗУ №2707	Закон України "Про охорону атмосферного повітря"	16 жовтня 1992 року №2707-XII	
9	ЗУ №45/95	Закон України "Про екологічну експертизу"	09 лютого 1995 року №45/95-ВР	
10	ЗУ №85/96	Закон України "Про страхування"	07 березня 1996 року №85/96-ВР	
11	ЗУ №187/98	Закон України "Про відходи"	05 березня 1998 року №187/98-ВР	
12	ЗУ №619	Закон України "Про металобрухт"	05 травня 1999 року №619-XIV	
13	ЗУ №1436	Закон України "Про мораторій на проведення суцільних рубок на гірських схилах в ялицево-букових лісах Карпатського регіону"	10 лютого 2000 року №1436-III	
14	ЗУ №1478	Закон України "Про мисливське господарство та полювання"	22 лютого 2000 року №1478-III	
15	ЗУ №2894	Закон України "Про тваринний світ"	13 грудня 2001 року №2894-III	

КОПІЯ
ЗГІДНО З ОРИГІНАЛОМ
09 07 19

16	ЗУ №3055	Закон України "Про Червону книгу України"	07 лютого 2002 року №3055-III	
17	ЗУ №962	Закон України "Про охорону земель"	19 червня 2003 року №962- IV	
18	ЗУ №963	Закон України "Про державний контроль за використанням та охороною земель"	19 червня 2003 року №963- IV	
19	ЗУ №1952	Закон України "Про державну реєстрацію речових прав на нерухоме майно та їх обтяжень"	01 липня 2004 року №1952-IV	
20	ЗУ №3447	Закон України "Про захист тварин від жорстокого поводження"	21 лютого 2006 року №3447-IV	
21	ЗУ №877	Закон України "Про основні засади державного нагляду (контролю) у сфері господарської діяльності"	05 квітня 2007 року №877-V	
22	ЗУ №3392	Закон України "Про Перелік документів дозвільного характеру у сфері господарської діяльності"	19 травня 2011 року №3392-VI	
23	ЗУ №3677	Закон України "Про рибне господарство, промислове рибальство та охорону водних біоресурсів"	08 липня 2011 року №3677-VI	
24	ЗУ №1314	Закон України "Про метрологію та метрологічну діяльність"	05 червня 2014 року №1314-VII	
25	ЗУ №124	Закон України «Про технічні регламенти та оцінку відповідності»	15 січня 2015 року №124-VIII	
		2. Постанови Кабінету Міністрів України		
1	Санітарні правила, затверджені ПКМУ №555	Санітарні правила в лісах України, затверджені постановою Кабінету Міністрів України	27 липня 1995 року №555 (в редакції постанови Кабінету Міністрів України від 26 жовтня 2016 року №756)	
2	Правила, затверджені ПКМУ №269	Правила охорони внутрішніх морських вод і територіального моря України від забруднення та засмічення, затверджені постановою Кабінету Міністрів України	29 лютого 1996 року №269	
3	Порядок, затверджений ПКМУ №449	Порядок заготівлі другорядних лісових матеріалів і здійснення побічних лісових користувань в лісах України, затверджений постановою Кабінету Міністрів України	23 квітня 1996 року №449	
4	Порядок, затверджений ПКМУ №1100	Порядок розроблення і затвердження нормативів гранично допустимого скидання забруднюючих речовин та перелік забруднюючих речовин, скидання яких нормується, затверджений постановою Кабінету Міністрів України	11 вересня 1996 року №1100	
5	Порядок, затверджений ПКМУ	Порядок ведення реєстру об'єктів утворення, оброблення та утилізації відходів, затверджений постановою Кабінету Міністрів	31 серпня 1998 року №1360	

	№1360	України		
6	Правовий режим, затверджений ПКМУ №2024	Правовий режим зон санітарної охорони водних об'єктів, затверджений постановою Кабінету Міністрів України	18 грудня 1998 року №2024	
7	Правила, затверджені ПКМУ №465	Правила охорони поверхневих вод від забруднення зворотними водами, затверджені постановою Кабінету Міністрів України	25 березня 1999 року №465	
8	Порядок, затверджений ПКМУ №2034	Порядок ведення державного обліку та паспортизації відходів, затверджений постановою Кабінету Міністрів України	01 листопада 1999 року №2034	
9	Порядок, затверджений ПКМУ №1655	Порядок ведення державного обліку в галузі охорони атмосферного повітря, затверджений постановою Кабінету Міністрів України	13 грудня 2001 року №1655	
10	Правила, затверджені ПКМУ №303	Правила відтворення лісів, затверджені постановою Кабінету Міністрів України	01 березня 2007 року №303	
11	Правила, затверджені ПКМУ №724	Правила поліпшення якісного складу лісів, затверджені постановою Кабінету Міністрів України	12 травня 2007 року №724	
12	Порядок видачі спеціальних дозволів на використання лісових ресурсів, затверджений ПКМУ №761	Порядок видачі спеціальних дозволів на використання лісових ресурсів, затверджений постановою Кабінету Міністрів України	23 травня 2007 року №761	
13	Правила, затверджені ПКМУ №929	Правила рубок головного користування в гірських лісах Карпат, затверджені постановою Кабінету Міністрів України	22 жовтня 2008 року №929	
14	Типовий договір, затверджений ПКМУ №420	Типовий договір договору оренди водних об'єктів, затверджений постановою Кабінету Міністрів України	29 травня 2013 року №420	
15	Технічний регламент, затверджений ПКМУ №927	Технічний регламент щодо вимог до автомобільних бензинів, дизельного, суднових та котельних палив, затверджений постановою Кабінету Міністрів України	01 серпня 2013 року №927	
16	Порядок, затверджений ПКМУ №992	Порядок здійснення спеціального використання водних біоресурсів у внутрішніх рибогосподарських водних об'єктах (їх частинах), внутрішніх морських водах, територіальному морі, виключній (морській) економічній зоні та на континентальному шельфі України	25 листопада 2015 року №992	
17	Порядок, затверджений ПКМУ №118	Порядок подання декларації про відходи та її форми, затверджений постановою Кабінету Міністрів України	18 лютого 2016 року №118	
18	Порядок, затверджений ПКМУ №474	Порядок подання засобів вимірювальної техніки на періодичну повірку, обслуговування та ремонт, затверджений постановою Кабінету Міністрів України	08 липня 2015 року №474	

Ю. Гнибовець
09 07 10

3.	Нормативно-правові акти міністерств та інших органів виконавчої влади, нормативні документи			
1	Положення, затверджене наказом №30	Положення про єдині державні знаки та аншлаги на територіях та об'єктах природно-заповідного фонду України, затверджене наказом Міністерства охорони навколишнього природного середовища України	29 березня 1994 року №30	08 квітня 1994 року №72/281
2	Інструкція, затверджена наказом №41	Форма реєстрової карти об'єктів утворення, оброблення та утилізації відходів та Інструкція щодо її складання, затверджені наказом Міністерства охорони навколишнього природного середовища та ядерної безпеки України	17 лютого 1999 року №41	18 березня 1999 року №169/3462
3	Правила, затверджені наказом №33	Правила промислового рибальства в рибогосподарських водних об'єктах України, затверджені наказом Державного комітету рибного господарства України	18 березня 1999 року №33	25 травня 1999 року №326/3619
4	Тимчасові правила, затверджені наказом №172	Тимчасові правила промислового рибальства в басейні Азовського моря, затверджені Державним комітетом рибного господарства України	31 грудня 1999 року №172	25 січня 2000 року №43/4264
5	Порядок, затверджений наказом №4	Порядок визначення територій для охорони та відтворення мисливських тварин (відтворювальних ділянок), затверджений наказом Держкомлісгоспу	22 січня 2004 року №4	05 лютого 2004 року №158/8757
6	Інструкція, затверджена наказом №67	Інструкція про зміст та складання документації державного кадастру територій та об'єктів природно-заповідного фонду України, затверджена наказом Міністерства охорони навколишнього природного середовища України	16 лютого 2005 року №67	11 березня 2005 року №298/10578
7	Положення, затверджене наказом №245	Положення про Проекти організації території установ природно-заповідного фонду України, затверджене наказом Міністерства охорони навколишнього природного середовища України	06 липня 2005 року №245 (у редакції від 21 серпня 2014 року №273)	29 липня 2005 року №829/11109
8	Інструкція, затверджена наказом №4	Інструкція про порядок здійснення штучного розведення, вирощування риби, інших водних живих ресурсів та їх використання в спеціальних товарних рибних господарствах, затверджена наказом Державного комітету рибного господарства України	15 січня 2008 року №4	28 січня 2008 року №64/14755
9	Інструкція, затверджена наказом №27	Інструкція про застосування порядку установлення лімітів на використання природних ресурсів у межах територій та об'єктів природно-заповідного фонду загальнодержавного значення, затверджена наказом Міністерства охорони навколишнього природного середовища України	24 січня 2008 року №27	12 лютого 2008 року №117/14808
10	Правила, затверджені наказом №52	Правила технічної експлуатації установок очистки газу, затверджені наказом Міністерства охорони навколишнього природного середовища України	06 лютого 2009 року №52	13 квітня 2009 року №327/16343
11	Правила, затверджені наказом №364	Правила рубок головного користування, затверджені наказом Державного комітету лісового господарства України	23 грудня 2009 року №364	26 січня 2010 року №85/17380

ОРИГІНАЛ

08 07 2018

12	Інструкція, затверджена наказом №376	Інструкція про встановлення (відновлення) меж земельних ділянок в натурі (на місцевості) та закріплення їх межовими знаками, затверджена наказом Державного комітету України із земельних ресурсів	18 травня 2010 року №376	16 червня 2010 року №391/17686
13	Інструкція, затверджена наказом №260	Інструкція з проектування, технічного приймання, обліку та оцінки якості лісокультурних об'єктів, затверджена наказом Державного комітету лісового господарства України	19 серпня 2010 року №260	05 листопада 2010 року №1046/18341
14	Порядок, затверджений наказом №429	Порядок утримання та розведення диких тварин, які перебувають у стані неволі або в напіввільних умовах, затверджений наказом Міністерства охорони навколишнього природного середовища України	30 вересня 2010 року №429	29 грудня 2010 року №384/18679
15	Правила, затверджені наказом №435	Правила експлуатації полігонів побутових відходів, затверджені наказом Міністерства з питань житлово-комунального господарства України	01 грудня 2010 року №435	22 грудня 2010 року №1307/18602
16	Положення, затверджене наказом №549	Положення про правила проведення полювань, поводження із зброєю та порядок видачі ліцензій на добування мисливських тварин, затверджене наказом Мінагрополітики України	17 жовтня 2011 року №549	19 жовтня 2011 року №1211/19949
17	Правила, затверджені наказом №196	Правила експлуатації об'єктів поводження з побутовими відходами, затверджені наказом Міністерства регіонального розвитку, будівництва та житлово-комунального господарства України	04 травня 2012 року №196	24 травня 2012 року №821/21133
18	Правила, затверджені наказом №502	Правила використання корисних властивостей лісів, затверджені Міністерством аграрної політики та продовольства України	14 серпня 2012 року №502	05 вересня 2012 року №1536/21848
19	Регламент, затверджений наказом №91	Регламент подання інформації про проведення рубок деревини у лісах, затверджений наказом Міністерства екології та природних ресурсів України	05 березня 2013 року №91	22 березня 2013 року №479/23011
20	Порядок, затверджений наказом №99	Порядок розроблення водного об'єкта, затверджений наказом Міністерства екології та природних ресурсів України	18 березня 2013 року №99	18 травня 2013 року №775/23307
21	Інструкція, затверджена наказом №60	Інструкція про вибірковий діагностичний відстріл мисливських тварин для проведення державної ветеринарно-санітарної експертизи, затверджена наказом Міністерства аграрної політики та продовольства України	08 лютого 2014 року №60	15 квітня 2014 року №423/25200
22	Порядок, затверджений наказом №78	Порядок ведення державного обліку водокористування, затверджений наказом Міністерства екології та природних ресурсів України	16 березня 2015 року №78	03 квітня 2015 року №382/26827
23	Інструкція, затверджена наказом №57	Інструкція про селекційний відстріл мисливських тварин, затверджена наказом Міністерства аграрної політики та продовольства України	07 лютого 2014 року №57	11 квітня 2014 року №413/25190

ЗГІДНО З ОРИГІНАЛОМ

ЗАСВІДЧЕННЯ ТА КОПІЮВАННЯ ДОКУМЕНТІВ

Для документів

Додаток 2
до Акта, складеного за результатом проведення планового (позапланового) заходу державного нагляду (контролю) щодо додержання суб'єктом господарювання вимог законодавства у сфері охорони навколишнього природного середовища, раціонального використання, відтворення і охорони природних ресурсів

Перелік питань
щодо проведення планового (позапланового) заходу державного нагляду (контролю) за дотриманням вимог законодавства про охорону і раціональне використання вод та відтворення водних ресурсів

№з/п	Питання щодо дотримання суб'єктом господарювання вимог законодавства	Ступінь ризику суб'єкта господарювання	Відповіді на питання				Нормативне обґрунтування
			Так	Ні	НВ	НР	
1	2	3	4	5	6	7	8
1	Водокористувач:						
1.1	спеціальне водокористування здійснює за наявності дозволу	Високий Середній Незначний			+		Пункт 9 частини першої статті 44 ВКУ
1.2	умов дозволу та правил спеціального водокористування дотримується	Високий Середній Незначний			+		пункт 6 частини третьої статті 110 ВКУ
1.3	зони санітарної охорони джерел питного та господарсько-побутового водопостачання утримує в належному стані, а саме:	Високий Середній Незначний			+		Пункт 6 частини першої статті 44 ВКУ; пункт 4 Правового режиму зон санітарної охорони водних об'єктів, затвердженого ПКМУ №2024
	поверхневі води				+		
	підземні води				+		
1.4	воду (водні об'єкти) використовує відповідно до цілей та умов їх надання	Високий Середній Незначний				+	Пункт 2 частини першої статті 44 ВКУ
1.5	економно використовує водні ресурси	Високий Середній Незначний				+	Пункт 1 частини першої статті 44 ВКУ
1.6	нормативів гранично допустимого скидання забруднюючих речовин дотримується	Високий Середній Незначний			+		Пункт 3 частини першої статті 44 ВКУ; пункт 17 Порядку, затвердженого ПКМУ №1100
1.7	лімітів забору води дотримується	Високий Середній Незначний				+	Пункт 3 частини першої статті 44 ВКУ
1.8	лімітів використання води дотримується	Високий Середній Незначний				+	Пункт 3 частини першої статті 44 ВКУ

ЗГІДНО З ОРИГІНАЛОМ

Ю. Гнибовець
08 07 18

1.9	лімітів скидання забруднюючих речовин дотримується	Високий Середній Незначний			+		Пункт 3 частини першої статті 44 ВКУ
1.10	заходи щодо запобігання забрудненню водних об'єктів стічними (дощовими, сніговими) водами, що відводяться з території, здійснюються	Високий Середній Незначний				+	Пункт 4 частини першої статті 44 ВКУ
1.11	здійснює засобами вимірювальної техніки, у тому числі автоматизованими, облік забору та використання води	Високий Середній Незначний				+	Пункт 7 частини першої статті 44 ВКУ
1.12	контроль за якістю і кількістю скинутих у водні об'єкти зворотних вод і забруднюючих речовин здійснює	Високий Середній Незначний				+	Пункт 7 частини першої статті 44 ВКУ; пункт 25 Правил, затверджених ПКМУ №465; пункт 22 Правил, затверджених ПКМУ №269
1.13	контроль за якістю води водних об'єктів у контрольних створах здійснює	Високий Середній Незначний			+		Пункт 7 частини першої статті 44 ВКУ
1.14	агротехнічні, агролісомеліоративні та гідротехнічні протиерозійні заходи здійснює	Високий Середній Незначний			+		Пункт 4 частини першої статті 81 ВКУ
1.15	Своєчасно інформує центральний орган виконавчої влади, що реалізує державну політику із здійснення державного нагляду (контролю) у сфері охорони навколишнього природного середовища, раціонального використання, відтворення і охорони природних ресурсів, про виникнення аварійних забруднень	Високий Середній Незначний				+	Пункт 12 частини першої статті 44 ВКУ
1.16	Роботи, пов'язані з ліквідацією наслідків аварій, які можуть спричинити погіршення якості води, здійснює	Високий Середній Незначний				+	Пункт 13 частини першої статті 44 ВКУ
2	Нові і реконструйовані підприємства, цехи, агрегати, комунальні та інші об'єкти пристроями і очисними спорудами необхідної потужності, що запобігають забрудненню і засміченню вод або їх шкідливій дії, та необхідною вимірювальною апаратурою, що здійснює облік об'ємів забору і скидання води, забезпечені	Високий Середній Незначний				+	Пункт 1 частини першої статті 98 ВКУ
3	Водозберігаючі технології впроваджуються	Високий Середній Незначний				+	Пункт 5 статті 81 ВКУ
4	Очисні споруди та інші водогосподарські споруди і технічні пристрої утримуються в належному стані	Високий Середній Незначний				+	Пункт 6 частини першої статті 44 ВКУ
5	Засоби вимірювальної техніки, що перебувають в експлуатації та здійснюють облік об'ємів забору і скидання води, повірені	Високий Середній Незначний				+	Пункт 7 частини першої статті 44 ВКУ; частина третя статті 17 ЗУ №1314; пункт 1 Порядку

ЗГІДНО З

Ю. Глибовець

							затвердженого ПКМУ №474
6	Водозабірні споруди рибозахисними пристроями обладнано	Високий Середній Незначний			+		Пункт 4 частини першої статті 98 ВКУ
7	Водозабірні споруди облаштовані відповідно до затверджених проектів зон санітарної охорони водозаборів	Високий Середній Незначний			+		Пункт 4 частини першої статті 98 ВКУ
8	Звіти про водокористування за формою №2ТП-водгосп (річна), затвердженою наказом Мінприроди №78, подаються	Високий Середній Незначний				+	Частина друга статті 25 ВКУ; пункт 1.3 Порядку, затвердженого наказом №78
9	Дані, наведені у звітах про водокористування за встановленою формою, є достовірними	Високий Середній Незначний				+	Пункти 1.13, 1.15 Порядку, затвердженого наказом №78
10	Вторинні водокористувачі (абоненти) отримують воду з водозабірних споруд первинних водокористувачів та скидають стічні води в їхні системи на підставі договору про водопостачання (поставку води) та/або про водовідведення	Високий Середній Незначний		+			Частина четверта статті 42 ВКУ
11	Водні об'єкти надано у користування на умовах оренди органами, що здійснюють розпорядження земельними ділянками під водою (водним простором) згідно з повноваженнями, визначеними Земельним кодексом України, відповідно до договору оренди, погодженого з центральним органом виконавчої влади, що реалізує державну політику у сфері водного господарства	Високий Середній Незначний			+		Частина четверта статті 51 ВКУ; Типовий договір, затверджений ПКМУ №420
11.1	умови використання водних об'єктів, що визначені у договорі оренди, дотримуються	Високий Середній Незначний			+		Частина дванадцята статті 51 ВКУ; Типовий договір, затверджений ПКМУ №420
12	Паспорт водного об'єкта розроблено та затверджено відповідно до Порядку, затвердженого наказом Мінприроди №99	Високий Середній Незначний			+		Частина п'ята статті 51 ВКУ; пункт 4 Порядку, затвердженого наказом №99
13	Користування ділянкою надр здійснюється за наявності спеціального дозволу	Високий			+		Частина перша статті 19 КУпН
14	Свердловини на воду, не придатні для експлуатації, покинуті спостережні та пошукові свердловини на всі види корисних копалин, а також вертикальні й інші гірничо-пошукові та експлуатаційні гірничі виробки і покинуті криниці затампоновані чи ліквідовані	Високий Середній Незначний			+		Частина третя статті 105 ВКУ
15	Заходи щодо попередження забруднення підземних вод здійснюються	Високий Середній Незначний			+		Частина перша статті 105 ВКУ

КОПІЯ
ОТРИМАЛОМ

15.1	локальні мережі спостережувальних свердловин для контролю за якісним станом підземних вод обладнані	Високий Середній Незначний			+		
16	Умови скидання шахтних, кар'єрних, рудникових вод у водні об'єкти та повернення супутньо-пластових вод нафтогазових родовищ до підземних горизонтів виконуються	Високий Середній Незначний			+		Частина друга статті 72 ВКУ
17	Умови скидання дренажних вод у водні об'єкти дотримуються	Високий Середній Незначний			+		Частина друга статті 73 ВКУ
18	Скидання промислових забруднених стічних чи шахтних, кар'єрних, рудникових вод у поверхневі водні об'єкти здійснюється згідно з індивідуальним регламентом	Високий Середній Незначний			+		Частина друга статті 74 ВКУ
19	Використання технологічних водойм (ставки-охолоджувачі, рибницькі ставки, ставки-відстійники тощо) проводиться відповідно до норм і правил експлуатації, визначених у технічних проектах, затверджених у встановленому законодавством порядку	Високий Середній Незначний			+		Частина третя статті 74 ВКУ
20	Під час експлуатації водогосподарських та інших об'єктів заходи щодо запобігання шкідливій дії вод вживаються, а саме:	Високий Середній Незначний			+		Частина друга статті 107 ВКУ
20.1	залуження та створення лісонасаджень на прибережних захисних смугах, схилах, балках та ярах	Високий Середній Незначний			+		Пункт 1 частини другої статті 107 ВКУ
20.2	будівництво протиерозійних гідротехнічних споруд, земляних валів, водоскидів, захисних дамб, водосховищ-регуляторів	Високий Середній Незначний			+		Пункт 2 частини другої статті 107 ВКУ
20.3	спорудження дренажу	Високий Середній Незначний			+		Пункт 3 частини другої статті 107 ВКУ
20.4	укріплення берегів	Високий Середній Незначний			+		Пункт 4 частини другої статті 107 ВКУ
21	Режими роботи та правила експлуатації водопідпірних, водопропускних, водозахисних або водозабірних споруд водогосподарських систем дотримуються	Високий Середній Незначний			+		Стаття 78 ВКУ
22	Заборона щодо скидання у водні об'єкти виробничих, побутових, радіоактивних та інших видів відходів і сміття дотримується	Високий Середній Незначний			+		Стаття 99 ВКУ
23	Власник засобів водного транспорту, трубопроводів, плавучих та інших споруд на водних об'єктах забезпечує охорону вод від забруднення і засмічення внаслідок втрат мастила, пального, хімічних, нафтових та інших забруднюючих речовин	Високий Середній Незначний			+		Стаття 101 ВКУ

Пояснення до позначень, використаних у переліку питань для перевірки:
"Так" - позитивна відповідь на поставлене запитання.
"Ні" - негативна відповідь на поставлене запитання.
"НВ" - дотримання вимог законодавства не є обов'язковим для суб'єкта господарювання.
"НР" - не розглядалося.

КОПІЯ
ОРИГІНАЛОМ
Для документів

КОПІЯ

ДЕРЖАВНА ЕКОЛОГІЧНА ІНСПЕКЦІЯ СТОЛИЧНОГО ОКРУГУ

пров. Новопечерський, 3 корпус 2, м. Київ, 01042, тел./факс.: (044) 521-20-40, тел. 521-20-56

Товариство з обмеженою відповідальністю «Берком»
02152, м. Київ, вул. Івана Миколайчука, 8 А.

ПРИПИС
Від 25.06.2019

Відповідно до статті 20-2 Закону України "Про охорону навколишнього природного середовища", статті 7 Закону України "Про основні засади державного нагляду (контролю) у сфері господарської діяльності" та Положення про Державну екологічну інспекцію Столичного округу затвердженого наказом Державної екологічної інспекції України від 27.11.2018 р. №259, з метою усунення порушень природоохоронного законодавства, виявлених під час перевірки дотримання вимог законодавства у сфері охорони навколишнього природного середовища, проведеної з 11.06.2019 по 21.06.2019 року Чаплінським Артемом Миколайовичем - головним спеціалістом - державним інспектором з охорони навколишнього природного середовища Столичного округу відділу державного екологічного нагляду (контролю) земельних ресурсів управління державного екологічного нагляду (контролю) у м. Києві; Гнилозубом Олександром Васильовичем – головним спеціалістом - державним інспектором з охорони навколишнього природного середовища Столичного округу відділу державного екологічного нагляду (контролю) за поводженням із відходами та небезпечними хімічними речовинами управління державного екологічного нагляду (контролю) у м. Києві; Налімовим Тимуром Олександровичем – головним спеціалістом - державним інспектором з охорони навколишнього природного середовища Столичного округу відділу державного екологічного нагляду (контролю) водних ресурсів управління державного екологічного нагляду (контролю) у м. Києві.

ПРИПИСУЮ :

№ з/п	Зміст припису	Термін виконання	Обґрунтування
1	Заключити договір щодо передачі дощових вод іншому суб'єкту господарювання з території ринку «Березняки» з дощоприймальних колодязів за адресою: м. Київ, вул. Івана Миколайчука, 4.	25.07.2019	Частина четверта статті 42 ВКУ
2	Здійснювати заходи щодо запобігання забрудненню водних об'єктів стічними (дощовими, сніговими) водами, що відводяться з території.	постійно	Пункт 4 частини першої статті 44 ВКУ

Контроль за виконанням припису покласти на Державну екологічну інспекцію Столичного округу Управління державного екологічного нагляду (контролю) у м. Києві.

Цей припис підлягає обов'язковому виконанню у встановлений термін.

Суб'єкту господарювання, який отримав припис, необхідно направляти інформацію про виконання приписів не пізніше 3 днів після закінчення встановленого терміну виконання кожного пункту приписів до Державної екологічної інспекції Столичного округу.

ЗГІДНО З ОРИГІНАЛОМ

Ю. Гнилозубов
08 07 2019

КОПІЯ

Припис видали:

Чаплінський Артем Миколайович - головний спеціаліст - державний інспектор з охорони навколишнього природного середовища Столичного округу відділу державного екологічного нагляду (контролю) земельних ресурсів управління державного екологічного нагляду (контролю) у м. Києві_____

Гнилозуб Олександр Васильович – головний спеціаліст - державний інспектор з охорони навколишнього природного середовища Столичного округу відділу державного екологічного нагляду (контролю) за поводженням із відходами та небезпечними хімічними речовинами управління державного екологічного нагляду (контролю) у м. Києві_____

Налімов Тимур Олександрович – головний спеціаліст - державний інспектор з охорони навколишнього природного середовища Столичного округу відділу державного екологічного нагляду (контролю) водних ресурсів управління державного екологічного нагляду (контролю) у м. Києві_____

Припис до виконання прийняв:

_____ _____ _____
(посада) (підпис) (прізвище та ініціали)

Припис направлено рекомендованим листом з повідомленням про вручення

_____ 2019 року _____

ЗГІДНО З ОРИГІНАЛОМ
ВІДДІЛ ДОКУМЕНТІВ ЛЮДИ ТА КОНТРОЛЮ
Ю. Гнибовець
«08» 07 2019
Для документів

ВИКОНАВЧИЙ ОРГАН КИЇВСЬКОЇ МІСЬКОЇ РАДИ
(КИЇВСЬКА МІСЬКА ДЕРЖАВНА АДМІНІСТРАЦІЯ)

ДЕПАРТАМЕНТ ЗЕМЕЛЬНИХ РЕСУРСІВ

вул. Хрещатик, 32-а, м. Київ, 01601, тел. (044) 279-58-72, ф. 288-07-57,
КБУ "Контактний центр міста Києва"(044) 15-51, E-mail: dzr@kmda.gov.ua Код ЄДРПОУ 26199097

2019 № 0570202/2-
на № *від*

Депутатові Київської міської ради
Г. ЯСИНСЬКОМУ

Шановний Георгію Ігоревичу!

Департаментом земельних ресурсів виконавчого органу Київської міської ради (Київської міської державної адміністрації) (далі - Департамент) на Ваше депутатське звернення від 10.07.2019 № 08/279/08-116-903 надається витяг з бази даних міського земельного кадастру із зазначенням кодів ділянок, землекористувачів, адреси, площі, виду права та цільового призначення вздовж будинків на просп. Палладіна, 18/30, 20, 22 від ТЦ «Академсіті» до станції метрополітену «Академмістечко» у Святошинському районі та повідомляється.

Межі та площа земельної ділянки визначаються на підставі відповідної документації із землеустрою.

За даними міського земельного кадастру земельна ділянка на просп. Академіка Палладіна (код 75:062:0001) площею 11 512,15 кв. м, обліковується як землі не надані у власність чи користування.

Слід зазначити, що відповідно до пункту 1 рішення Київської міської ради від 26.06.2018 № 997/5061 «Про ініціативи створення об'єктів благоустрою зеленого господарства міста Києва» розгляд ініціатив щодо об'єктів благоустрою зеленого господарства (скверів, парків, алей, бульварів тощо) загального користування (зелених зон) здійснюється постійною комісією Київської міської ради з питань екологічної політики, в порядку визначеному цим рішенням.

Окрім цього інформуємо, що Департамент листом від 15.05.2019 № 0570202/2-9317 підтримав ініціативу депутата Київської міської ради П. Антоненка щодо надання статусу скверу зазначеній території.

Додаток: на 2 арк. в 1 прим.

З повагою

Директор Петро ОЛЕНИЧ

Раїса Олещенко
Лариса Найденко 279 74 12

РОБОЧІ МАТЕРІАЛИ

Витяг з бази даних міського земельного кадастру від ***11.05.2019***р.

Святошинський р-н

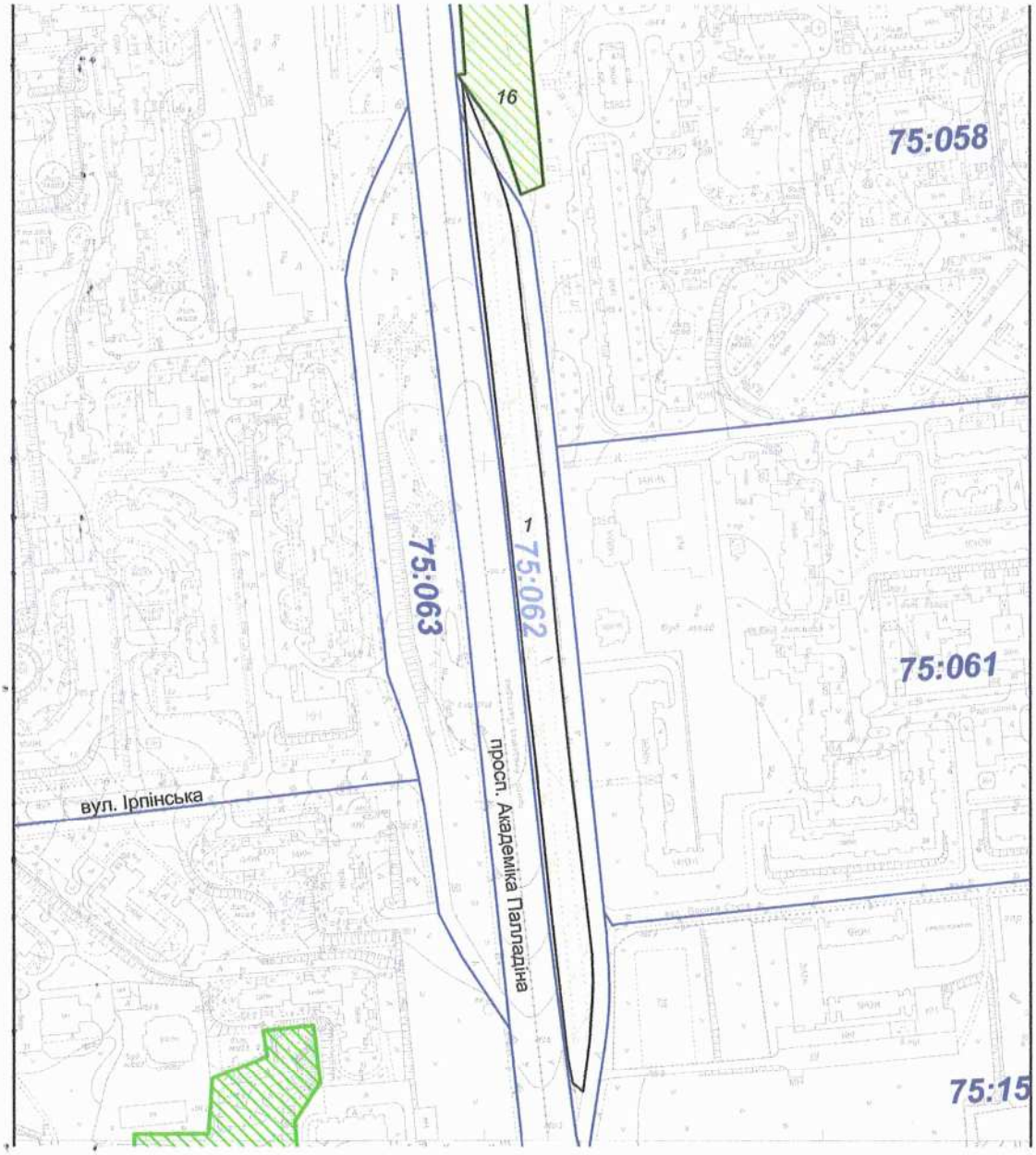

Масштаб 1:4000

**** Черговий план м.Києва ведеться з 1995 року***

виготовлено КП "Київський інститут земельних відносин""

Витяг з бази даних міського земельного кадастру станом на 11.05.2019р.- стор. №2

РЕЄСТР ЗЕМЕЛЬНИХ ДІЛЯНОК

Черговий план

Код ділянки	Землекористувачі	Адреса ділянки	Опис ділянки	Площа (кв.м)	Вид права	Цільове призначення
75:058:0016	Землі не надані у власність чи користування	просп. Академіка Палладіна	газон	5205,22		0
75:062:0001	Землі не надані у власність чи користування	просп. Академіка Палладіна	газон	11512,15		0

14

08/231-2159/ПР
21.06.2019

КИЇВСЬКА МІСЬКА РАДА

IX СЕСІЯ VIII СКЛИКАННЯ

РІШЕННЯ

_____№_____

Про питання припинення функціонування сміттєпроводів у багатоповерхових житлових будинках міста Києва

Відповідно до Законів України «Про місцеве самоврядування в Україні», «Про житлово-комунальні послуги», «Про особливості здійснення права власності у багатоквартирному будинку», «Про відходи» з метою вирішення питання критичного зношеного стану сміттєпроводів у житлових будинках столиці та виходячи з потреби розділення сміття, Київська міська рада

ВИРІШИЛА:

1. Доручити Департаменту житлово-комунальної інфраструктури виконавчого органу Київської міської ради (Київської міської державної адміністрації) спільно з районними в місті Києві державними адміністраціями:

1.1 у місячний термін з моменту прийняття цього рішення скласти графіки проведення робіт у багатоквартирних будинках міста Києва, де наявні діючі сміттєпроводи, по їх заварюванню з подальшою дезінфекцією;

1.2 у трьохмісячний термін з дня прийняття цього рішення зобов'язати виконавців послуг з управління, утримання, обслуговування багатоквартирних будинків, ОСББ, ОСН, СК та нежитлових

приміщень міста Києва провести роботи по заварюванню сміттєпроводів з подальшою їх дезінфекцією;

1.3 обслуговуючим підприємствам для дезінфекції каналів сміттєпроводів застосовувати засоби, дозволені до використання Міністерством охорони здоров'я України, використання хлорвмісних дезінфекційних засобів для дезінфекції забороняється.

2. Доручити Департаменту фінансів виконавчого органу Київської міської ради (Київської міської державної адміністрації) визначити джерело фінансування для проведення робіт по заварюванню сміттєпроводів з подальшою їх дезінфекцією.

3. Виконавчому органу Київської міської ради (Київської міської державної адміністрації) у місячний термін з моменту закінчення робіт по заварюванню сміттєпроводів вжити заходи для проведення перерахунку розміру плати за послуги з утримання будинків і споруд та прибудинкових територій у зв'язку з припиненням надання цієї послуги.

4. Офіційно оприлюднити це рішення в газеті Київської міської ради «Хрещатик».

5. Дія цього рішення поширюється на всі багатоквартирні житлові будинки міста Києва, де наявні діючі сміттєпроводи, незалежно від форми власності, а також орендарів таких будинків.

6. Контроль за виконанням цього рішення покласти на постійну комісію Київської міської ради з питань житлово-комунального господарства та паливно-енергетичного комплексу та з питань бюджету та соціально-економічного розвитку.

Київський міський голова В. Кличко

ПОДАННЯ:

Депутат Київської міської ради О. Новіков

ПОГОДЖЕНО:

Голова постійної комісії Київської міської ради з питань житлово-комунального господарства та паливно-енергетичного комплексу — В. Бондаренко

Секретар постійної комісії Київської міської ради з питань житлово-комунального господарства та паливно-енергетичного комплексу — О. Костюшко

Голова постійної комісії Київської міської ради з питань екологічної політики — К. Яловий

Секретар постійної комісії Київради з питань екологічної політики — О. Новіков

Начальник управління правового забезпечення діяльності Київської міської ради — Г. Гаршина

ПОЯСНЮВАЛЬНА ЗАПИСКА
до проекту рішення Київської міської ради
" Про питання припинення функціонування сміттєпроводів у багатоповерхових житлових будинках міста Києва "

1. Обґрунтування необхідності прийняття рішення

Свого часу сміттєпроводи були невід`ємним атрибутом багатоповерхівок і прогресивним засобом очищення квартир від побутових відходів. Але за роки експлуатації вони перетворилися на розсадники антисанітарії і на тлі сучасних вимог цивілізованого роздільного збирання сміття виглядають гальмом цього процесу. Без належного догляду тисячі сміттєпроводів столиці із корисного технічного винаходу для звільнення від непотребу стали своєрідним побутовим символом антисанітарії, розплідниками гризунів, джерелом неприємних запахів у будинках.

Щоб покращити санітарний стан у середині житлових будинків, позбутися гризунів, комах, а також сміття, що розноситься під'їздом, з ініціативи мешканців сміттєпроводи у багатьох містах України почали заварювати. Такі заходи вже дали позитивні результати у Харкові, Рівному, Полтаві, Хмельницькому та інших містах України, де мешканці багатоповерхових будинків рішуче сказали «ні» - смороду, інфекціям та шкідникам і «так» - новим стандартам вивезення та утилізації побутових відходів.

Позитивний досвід міста Харкова стосовно вирішення нагального питання зношеного стану сміттєпроводів, які не відповідають санітарним вимогам, можна вважати передовим! Так у 2011 році керівництво міста Харкова почало вирішувати питання критичного зношеного стану сміттєпроводів у житлових будинках шляхом заварювання з подальшою дезінфекцією. На той час у комунальній власності Харкова перебувало 7061 житлових будинків, з них сміттєпроводами було обладнано близько тисячі будинків, це близько 25 тисячі клапанів, або ж 4,5 тисячі стволів сміттєпроводів. Незважаючи на всі труднощі, Департамент житлового господарства Харківської міської ради за рік реалізував проект заварювання сміттєпроводів чим убезпечив харків`ян від інфекцій, що їх розносили сміттєпроводи.

Крім того, Харківська міська рада, переглянула тарифи у зв'язку з припиненням надання цієї послуги. І вже з 2012 року послуга з обслуговування сміттєпроводів більше не входить до квартплати харківчан.

Те, що у будинках Харкова заварили сміттєпроводи, суттєво спростило та полегшило працю дворових робітників. Якщо раніше велика кількість часу йшла на очищення сміттєпроводу, то тепер робітники стали більш якісно прибирати свою територію й контролювати свою зону відповідальності.

Хочеться особливо звернути увагу на європейський досвід, адже у більшості країн Європи сміттєпроводами давно не користуються, що дає можливість утримувати їх належним чином.

На сьогоднішній день, питання критичного зношеного стану сміттєпроводів у житлових будинках міста Києва не вирішено. Сьогодні більшість киян скаржаться на незадовільний антисанітарний стан сміттєпроводів у під'їздах. Стан сміттєпроводів у переважній більшості їх будинках є

незадовільний. Централізована система збирання і видалення сміття знаходиться у неналежному стані, по вертикальному каналі утворилися дірки. Це сприяє створенню антисанітарії, неприємних запахів, розведення тарганів і пацюків, які є переносниками низки хвороб, небезпечних для здоров'я людей. Затягування строків вирішення проблеми негативно впливає на якість життя і здоров'я мешканців міста Києва.

Аналізуючи це питання можна зробити узагальнюючий висновок, що така ситуація склалася у зв'язку з неналежною експлуатацією сміттєпроводів житлових і громадських будинків згідно національного стандарту України щодо інженерного обладнання будинків і споруд. Мешканці будинків, обладнаних сміттєпроводами, щомісяця сплачують за їх утримання, але фактично не отримують послугу в повному обсязі, оскільки не виконуються умови утримання сміттєпроводів визначені Наказом Державного комітету України з питань житлово-комунального господарства від 17.05.2005 № 76 «Про затвердження Правил утримання жилих будинків та прибудинкових територій», а саме пункт 5.4. Сміттєпроводи у якому зазначається наступне:

- 5.4.2. Оглядають сміттєпроводи не рідше двох разів на місяць. Виявлені недоліки (нещільність кріплення клапанів, випадання гумових прокладок, тріщини штукатурки біля клапанів, поява запаху та комах, пошкодження вентиляції змінних збірників і бункерів, їх переповнення та ін.) повинні бути усунуті.
- 5.4.3. Дверцята (ревізії) у верхній частин стовбурів сміттєпроводів повинні бути завжди замкнені, щоб уникнути їх відкривання потоком гарячого повітря при самозайманні сміття.
- 5.4.4. Підлогу біля завантажувальних клапанів і клапанів сміттєпроводів необхідно утримувати в чистоті. Клапани промивати щотижня, не допускаючи проникнення води в стовбур сміттєпроводу, та після промивання обов'язково протирати. Догляд за клапанами, розташованими в квартирах, входить в обов'язок мешканців.
- 5.4.5. Щомісяця бункери, стовбури і завантажувальні клапани необхідно знімати і ретельно очищати від бруду щітками, зволоженими мильно-содовим розчином (2,60 г соди і 3,8 г мила на відро води).
- 5.4.6. Сміттєприймальні камери необхідно утримувати в чистоті, щодня ретельно очищати їх від сміття і промивати. Для дезінфекції каналів сміттєпроводів слід застосовувати розчини: лізолу (8-5%), креоліну (8-5%), нафталізолу (15-10%), фенолу (3-5%), метасилікату натрію (1-3%).
- 5.4.7. Сміттєприймальні камери необхідно охороняти від гризунів. Для цього нижню частину дверей камери і поріг оббивають листовою сталлю, бетонують отвори в підлозі і стінах камери. З появою гризунів камери дезінфікують працівники санітарно-епідеміологічної станції.
- 5.4.8. Камери повинні мати штучне освітлення, їх опалюють і захищають від ґрунтових і атмосферних вод. Двері камери повинні бути закриті на замок.
- 5.4.9. Необхідно стежити за тим, щоб сміттєзбиральники, що приймають сміття зі стовбура, не переповнялися, а сміття не розсипалося по підлозі камери.

- 5.4.10. Сміття з камер необхідно видаляти щодня в години, установлені графіком роботи міського спеціального підприємства з вивозу сміття. Сміттєзбиральники попередньо чи під час вивозу сміття виносять з приймальної камери у визначене місце двору, розташоване осторонь від дитячих майданчиків.
- 5.4.11. Контейнери ємністю 400-800 л, що перебувають у сміттєкамері під завантаженням, установлюють на візки, за допомогою яких їх викочують із сміттєкамери, а потім піднімають краном контейнеровозної машини.
- 5.4.12. При використанні переносних сміттєзбиральників (ємністю 80-100 л) кількість збірників у камері повинна забезпечувати прийняття сміття між термінами вивозу.
- 5.4.14. Після кожного спорожнювання сміттєзбиральники необхідно промивати водою.
- 5.4.15. Контейнери, що вивозять міські контейнерні машини, повинні доставлятися назад чистими.
- 5.4.16. Вентиляція сміттєпроводу повинна забезпечувати постійну тягу повітря зі стовбура шахти через витяжну трубу в атмосферу, щоб уникнути проникнення запахів із шахти на сходові клітки та у жилі приміщення.
- 5.4.17. Вентиляцію сміттєпроводів щомісяця перевіряють через відкриті завантажувальні клапани в нижньому і верхньому поверхах за допомогою диму від запаленого паперу.
- 5.4.18. Із сміттєприймальної камери в нижній кінець стовбура повинен бути забезпечений вільний приплив повітря. У верхній бічній частині стінки бункера під стовбуром ставлять ґрати із загальним перетином 150-200 кв. см (із отворами не більш 5 кв. см для захисту від гризунів).
- 5.4.19. У теплу пору року та особливо при відсутності вітру, якщо розрідження в стовбурі не може бути забезпечено різницею температур усередині і поза будинком чи дефлектором, необхідно, щоб постійно працював вентилятор (побудник тяги). У холодний час року вентилятор вимикають.
- 5.4.20. Для зниження шуму при відкритті і закритті завантажувального клапана і щоб уникнути поширення запаху зі сміттєпроводу, по периметру нерухомої частини клапана і його обертової коробки (у закритому і відкритому положенні) ставлять прокладки з м'якої гуми, які періодично замінюють.

Внаслідок незадовільної роботи обслуговуючого персоналу сміттєпроводи, сміттєзбиральні камери в будинках перетворилися на оазу антисанітарії, стали розсадниками тарганів, мишей і навіть пацюків. Більшість киян вихід із цієї ситуації бачать у тому, що сміттєпроводи треба заварити, а мешканцям будинку виносити сміття безпосередньо до смітника на дворі будинку. І так роблять, іноді забуваючи про порушення юридичних норм та прав інших мешканців-сусідів. При цьому для деяких із цих сусідів винесення сміття на двір будинку може становити неабияку проблему, наприклад, унаслідок їхнього фізичного стану (інвалідності, хворобливого стану самотньої людини).

Чинні сьогодні правові норми, які визначають порядок та умови користування таким благом цивілізації, як сміттєпровід, ухвалювалися відносно недавно. Наприклад, необхідність влаштування сміттєпроводів у житлових будинках регламентується базовими нормативними документами ДБН В.2.2-15-2005 "Будинки і споруди. Житлові будинки. Основні положення", а санітарно-гігієнічні вимоги з улаштування та експлуатації сміттєпроводів регламентуються Державними санітарними нормами та правилами утримання територій населених місць, затвердженими наказом № 145 МОЗ України від 17.03.2011 року. Зазначеними нормами визначено загальні вимоги до розташування сміттєпроводів, сміттєзбірної камери, стовбура тощо. Крім цього, вони дають однозначну відповідь на запитання, чи можна відмовитися від сміттєпроводу в багатоповерхівці. Пунктом 2.17 Державних санітарних норм та правил утримання територій населених місць встановлюється, що в житлових будинках, які будуються висотою п'ять поверхів і вище, може бути влаштовано сміттєпроводи відповідно до вимог державних будівельних норм та державних стандартів. Цим пунктом Правил також визначено, що проектувати та будувати житлові будинки без улаштування сміттєпроводів дозволяється лише в разі проведення оброблення (перероблення) побутових відходів шляхом обладнання всіх квартир утилізаторами (подрібнювачами) залишків харчових продуктів та влаштування окремого технічного ліфта для перевезення твердих відходів. В існуючих багатоповерхових житлових будинках дозволяється закриття сміттєпроводу в разі проведення оброблення (перероблення) побутових відходів шляхом обладнання всіх квартир утилізаторами (подрібнювачами) залишків харчових продуктів та письмової згоди всіх мешканців цих будинків за погодженням з балансоутримувачем цих будинків.

Отже, якщо мешканці будинку бажають відмовитися від користування сміттєпроводом необхідно отримання письмової згоди (знову ж таки - всіх) мешканців (а це не лише власники квартир, а всі зареєстровані в цьому домі повнолітні особи, які в ньому проживають).

Таким чином, якщо певний мешканець конкретного будинку не надав письмової згоди на заварювання сміттєпроводу, то діями інших осіб порушено його права, поновити які він може у визначений законом спосіб, наприклад, звернутися до поліції із заявою про порушення кримінального провадження за умисне знищення або пошкодження майна, хуліганство, або звернутися до суду щодо оскарження дій (бездіяльності) балансоутримувача будинку чи обслуговуючої цей будинок організації та спонукання його до забезпечення можливості мешканцю будинку користування сміттєпроводом.

Повноваження стосовно питань експлуатації та контролю за дотриманням санітарних норм і Правил при виконанні робіт з утримання будинку та прибудинкової території усіх форм власності згідно з вимогами Закону України «Про місцеве самоврядування в Україні», надано виключно органу місцевого самоврядування. Крім того, нещодавно, Наказом Міністерства регіонального розвитку, будівництва та житлово-комунального господарства України від 14.06.2018 No 139 затверджена Зміна N4 ДБН В.2.2-15-2005 «Житлові будинки. Основні положення», якою скасовано обов'язкове проектування сміттєпроводів у багатоповерхових житлових будинках при їх новому будівництві або реконструкції. Згідно з новою зміною у ДБН необхідність влаштування

сміттєпроводів в будинках визначатиметься з урахуванням прийнятої у кожному населеному пункті системи поводження з відходами. Сміттєпроводи залишаються обов'язковими тільки в спеціалізованих будинках для людей з інвалідністю та осіб похилого віку.

Згідно зі статтею 30 Закону України «Про основи соціальної захищеності інвалідів в Україні», жилі приміщення, займані інвалідами або сім'ями, у складі яких вони є, під'їзди, сходові клітини житлових будинків, в яких мешкають інваліди, мають бути обладнані спеціальними засобами і пристосуваннями. Безпосереднє облаштування вхідних груп пристроями безперешкодного доступу замовниками здійснюється на етапі реконструкції, будівництва чи капітального ремонту об'єкта у відповідності до зазначених вище вимог постанов Кабінету Міністрів У країни за погодженням Державної архітектурно-будівельної інспекції в місті Києві.

На сьогодні районними в місті Києві державними адміністраціями забезпечено постійний контроль за виконанням заходів щодо створення належних умов доступності для осіб з інвалідністю до об'єктів житлового та громадського призначення відповідно до розпорядження Кабінету Міністрів Ураїни від 28.12.2016 № 1073-р «Про затвердження плану заходів з виконання рекомендацій, викладених у заключних зауваженнях, наданих Комітетом ООН з прав осіб з інвалідністю, до першої доповіді України про виконання Конвенції ООН про права осіб з інвалідністю на період до 2020 року».

Відповідно до типового переліку послуг з утримання будинків і споруд та прибудинкових територій, які враховано у тарифі квартирної плати, затвердженої постановою Кабінету Міністрів України від 01.06.2011 № 869 «Про забезпечення єдиного підходу до формування тарифів на житлово-комунальні послуги», до складу послуг належать витрати на технічне обслуговування внутрішньобудинкових систем теплового, гарячого, холодного водопостачання, водовідведення і зливової каналізації та поточний ремонт конструктивних елементів інженерних систем і технічних пристроїв будинків, які враховуються при формуванні тарифів на послуги з утримання будинків і споруд та прибудинкових територій. Відповідно до Порядку проведення перерахунку розміру плати за послуги з утримання будинків і споруд та прибудинкових територій у разі перерви в їх наданні, ненадання або надання не в повному обсязі, затвердженого постановою Кабінету Міністрів України від 11.12.2013 № 970, споживач має право на зменшення розміру плати у разі надання послуг не в повному обсязі, відхилення їх кількісних та/або якісних показників затверджених нормативів.

На підставі вищенаведеного після закінчення робіт по заварюванню сміттєпроводів виконавчий орган Київської міської ради (Київської міської державної адміністрації) перегляне тарифи у зв'язку з припиненням надання цієї послуги. В подальшому послуга з обслуговування сміттєпроводів більше не буде входить до квартплати, що зменшить навантаження на сім'ї киян при оплаті за житлово-комунальні послуги.

На підставі вище зазначеного та з метою вирішення питання критичного зношеного стану сміттєпроводів у житлових будинках столиці, зважаючи на те, що санітарні вимоги щодо утримання сміттєпроводів фактично не

дотримуються, а також виходячи з потреби розділення сміття пропонується прийняти відповідний проект рішення Київради.

2. Мета і завдання прийняття рішення

Прийняття проекту рішення дозволить забезпечити відповідність сучасним санітарним вимогам, правилам утримання будинків, прилеглої території та вимогам пожежної безпеки будинків при їх експлуатації та підвищить комфорт проживання населення, утримання громадських будинків тощо. Реалізація прийнятого рішення покращить санітарний стану багатоповерхівок, сприяє профілактиці хвороб, запобіганню розмноження щурів, тарганів та мишей, а також задля спонукання жителів міста до роздільного збору та сортування сміття.

4. Стан нормативно-правової бази у даній сфері правового регулювання

Нормативно-правовою базою у цій сфері правового регулювання є Закон України «Про місцеве самоврядування в Україні «Про житлово-комунальні послуги», «Про особливості здійснення права власності у багатоквартирному будинку», «Про відходи», «Про приватизацію державного житлового фонду», Цивільного кодексу України, «Про основи соціальної захищеності інвалідів в Україні», Державні будівельні норми України, розпорядження виконавчого органу Київської міської ради (Київської міської державної адміністрації) від 09.03.2011 № 307 «Про впорядкування надання послуг з утримання будинків і споруд та прибудинкових територій в м. Києві», постанови Кабінету Міністрів України від 11.12.2013 № 970, від 01.06.2011 № 869 від 17. 07.2015 № 515, Наказ Державного комітету України з питань житлово-комунального господарства від 17.05.2005 № 76 «Про затвердження Правил утримання жилих будинків та прибудинкових територій» та Регламент Київської міської ради, затверджений рішенням Київської міської ради від 07.07.2016 № 579/579.

5. Фінансово-економічне обґрунтування

Реалізація зазначеного проекту рішення не потребує додаткових витрат з міського бюджету, оскільки, для будинків, які оснащені сміттєпроводами, у тарифі за утримання будинків та прибудинкових територій вже передбачені витрати на їх утримання з дезінфекцією тощо. Тому експлуатуючі контори мають змогу провести заварювання, демонтаж або інші заходи з метою припинення функціонування сміттєпроводів за рахунок цих коштів. В подальшому послуга з обслуговування сміттєпроводів більше не буде входить до квартплати, що зменшить навантаження на сім'ї киян при оплаті за житлово-комунальні послуги.

6. Суб'єкт подання проекту рішення

Суб'єктом подання проекту рішення є депутат Київської міської ради, член депутатської фракції «Єдність» НОВІКОВ Олексій Олександрович.

7. Доповідач на пленарному засіданні

Депутат Київської міської ради, член депутатської фракції «Єдність» НОВІКОВ Олексій Олександрович.

Депутат Київської міської ради О. Новіков

Заступник міського голови –
секретар Київської міської ради

Бондаренку В.Д.
Яловому К.В.
Гаршиній Г.А.

Прошу розглянути проект рішення від 21.06.2019 №08/231-2159/ПР в установленому порядку.

Пихтіній О.М.

Для контролю за проходженням та тиражування.

Лазор Л.В.
Юнаковій С.М.
Пантелеєву П.О. - до відома

В.ПРОКОПІВ

"21" червня 2019 року
№ 08/231 – 2159/ПР

08/231-2159/ПР
21.06.2019

ДЕПУТАТ

КИЇВСЬКОЇ МІСЬКОЇ РАДИ VIII СКЛИКАННЯ

"22" червня 2019 р. № 08/279/8/167-2902

Заступнику міського голови – секретарю Київської міської ради
Прокопіву В.В.
01044, м. Київ, вул. Хрещатик, 36

ДЕПУТАТСЬКЕ ЗВЕРНЕННЯ

Шановний Володимире Володимировичу!

Відповідно до статті 23 Регламенту Київської міської ради, затвердженого рішенням Київської міської ради, прошу Вас забезпечити винесення на розгляд та погодження Київською міською радою проекту рішення Київської міської ради **«Про питання припинення функціонування сміттєпроводів у багатоповерхових житлових будинках міста Києва»** за моїм поданням.

Додаток: проект рішення з пояснювальною запискою та додатками на 9 аркушах.

З повагою,
депутат Київської міської ради **О. О. НОВІКОВ**

1.2

08/231-2434/ПР
15.07.2019

КИЇВСЬКА МІСЬКА РАДА

IX сесія VIII скликання

РІШЕННЯ

№

Про надання дозволу на розроблення проекту землеустрою щодо відведення в постійне користування земельної ділянки Київському комунальному об'єднанню зеленого будівництва та експлуатації зелених насаджень міста "Київзеленбуд" на просп.Павла Тичини, 18-б у Дніпровському районі м. Києва для створення, облаштування та експлуатації скверу

Київська міська рада
Департамент земельних ресурсів
Код земельної ділянки
90:137:0124

Проект рішення (екз.1)
ПР-20970
до справи
К-38729

2 347019 609700

Розглянувши клопотання про надання дозволу на розроблення проекту землеустрою щодо відведення земельної ділянки Київському комунальному об'єднанню зеленого будівництва та експлуатації зелених насаджень міста "Київзеленбуд" на просп.Павла Тичини, 18-б у Дніпровському районі м. Києва та додані документи, керуючись статтями 9, 123 Земельного кодексу України, Законом України "Про внесення змін до деяких законодавчих актів України щодо розмежування земель державної та комунальної власності", пунктом 34 частини першої статті 26 Закону України "Про місцеве самоврядування в Україні", Київська міська рада

ВИРІШИЛА:

1. Надати дозвіл на розроблення проекту землеустрою щодо відведення земельної ділянки Київському комунальному об'єднанню зеленого будівництва та експлуатації зелених насаджень міста "Київзеленбуд" на просп.Павла Тичини, 18-б у Дніпровському районі м. Києва орієнтовною площею 0,26 га (земельна ділянка комунальної власності територіальної громади м. Києва) в постійне користування для створення, облаштування та експлуатації скверу згідно з план-схемою (додаток до рішення) (К–38729).

2. Встановити строк дії цього рішення один рік.

3. Контроль за виконанням цього рішення покласти на постійну комісію Київської міської ради з питань містобудування, архітектури та землекористування.

Київський міський голова Віталій КЛИЧКО

ПОДАННЯ:

Заступник голови Київської
міської державної адміністрації — Олександр СПАСИБКО

Директор Департаменту
земельних ресурсів
виконавчого органу Київської міської ради
(Київської міської державної адміністрації) — Петро ОЛЕНИЧ

Заступник директора – начальник
юридичного управління Департаменту
земельних ресурсів
виконавчого органу Київської міської ради
(Київської міської державної адміністрації) — Алла ВАСИЛЕНКО

ПОГОДЖЕНО:

Постійна комісія Київської міської
ради з питань містобудування, архітектури
та землекористування

Голова — Олександр МІЩЕНКО

Секретар — Іван КАРТАВИЙ

Начальник управління
правового забезпечення діяльності
Київської міської ради — Ганна ГАРШИНА

Постійна комісія Київської міської ради
з питань екологічної політики

Голова — Костянтин ЯЛОВИЙ

Секретар — Олексій НОВІКОВ

ПОЯСНЮВАЛЬНА ЗАПИСКА

№ ПЗ-38241 від 07.06.2019

до проекту рішення Київської міської ради:

Про надання дозволу на розроблення проекту землеустрою щодо відведення в постійне користування земельної ділянки Київському комунальному об'єднанню зеленого будівництва та експлуатації зелених насаджень міста "Київзеленбуд" на просп. Павла Тичини, 18-б у Дніпровському районі м. Києва для створення, облаштування та експлуатації скверу

До справи
№ К-38729

2 347018 382413

1. Юридична особа:

Назва	***Київське комунальне об'єднання зеленого будівництва та експлуатації зелених насаджень міста "Київзеленбуд"***
Перелік засновників (учасників) юридичної особи	***КИЇВСЬКА МІСЬКА ДЕРЖАВНА АДМІНІСТРАЦІЯ*** ***Код ЄДРПОУ засновника: 00022527*** ***Адреса засновника: 01044,*** ***м. Київ, Шевченківський р-н, вул. Хрещатик, 36***
*за даними Єдиного державного реєстру юридичних осіб, фізичних осіб-підприємців та громадських формувань	
Кінцевий бенефіціарний власник (контролер) *за даними Єдиного державного реєстру юридичних осіб, фізичних осіб-підприємців та громадських формувань	***відсутній***
Клопотання	***від 22.04.2019 № К-38729***

2. Відомості про земельну ділянку 8000000000:90:137:0124к

Місце розташування (адреса)	***м. Київ, р-н Дніпровський, просп. Павла Тичини, 18б***
Площа	***0,26 га***
Вид та термін користування	***Постійне користування***
Вид використання	***для створення, облаштування та експлуатації скверу***

3. Обґрунтування прийняття рішення

На клопотання зацікавленої особи відповідно до статей 9, 123 Земельного кодексу України та Порядку набуття прав на землю із земель комунальної власності у місті Києві, затвердженого рішенням Київради від 20 квітня 2017 року № 241/2463, Департаментом земельних ресурсів виконавчого органу Київської міської ради (Київської міської державної адміністрації) розроблено проект рішення Київської міської ради.

4. Мета прийняття рішення.

Метою прийняття рішення є забезпечення реалізації встановленого Земельним кодексом України права особи на оформлення права користування (власності) на землю.

5. Особливі характеристики ділянки.

Наявність будівель і споруд на ділянці:

Вільна від капітальної забудови

Наявність ДПТ:

Затверджені плани зонування або ДПТ відсутні.

Функціональне призначення згідно Генплану:

Відповідно до Генерального плану міста, територія за функціональним призначенням належить території зелених насаджень загального користування (витяг з містобудівного кадастру від 23 травня 2019 року № 5325/0/12-53/12-03-19).

Правовий режим:

Земельна ділянка комунальної власності територіальної громади м. Києва.

Розташування в зеленій зоні:

Відповідно до рішення Київської міської ради від 28 лютого 2019 року № 179/6835 «Про надання статусу скверу земельній ділянці, розтошаваній за адресою:просп. Павла Тичини,18-б у Дніпровському районі міста Києва» земельній ділянці площею 2614,16 кв.м надано статус скверу та внесено зміни до Програми розвитку зеленої зони міста Києва до 2010 року та концепції формування зелених насаджень в центральній частині міста (зі змінами) та включено до переліку озеленених територій загального користування міста Києва.

Інші особливості:

Київською міською радою прийнято рішення від 18 вересня 2014 року № 186/186 "Про надання дозволу на розроблення проекту землеустрою щодо відведення земельної ділянки Київській міській школі вищої спортивної майстерності на просп. Павла Тичини, 18 у Дніпровському районі м. Києва для будівництва, реконструкції та обслуговування спортивного манежу КМШВСМ".

6. Стан нормативно-правової бази у даній сфері правового регулювання.

Загальні засади та порядок отримання дозволу на розроблення документації із землеустрою визначено статтями 9, 123 Земельного кодексу України.

7. Фінансово-економічне обґрунтування.

Реалізація рішення не потребує додаткових витрат міського бюджету.

8. Прогноз соціально-економічних та інших наслідків прийняття рішення.

Наслідками прийняття розробленого проекту рішення стане:

- реалізація зацікавленою особою своїх прав щодо використання земельної ділянки;

Доповідач: директор Департаменту земельних ресурсів Петро ОЛЕНИЧ

Директор Департаменту
земельних ресурсів **Петро ОЛЕНИЧ**

Додаток
до рішення Київської міської ради
від _____ № _____

План-схема
до дозволу на розроблення проекту землеустрою щодо відведення земельної ділянки

клопотання	**- від 22.04.2019 № К-38729**
код земельної ділянки	**- 90:137:0124к**
юридична/фізична особа	**- Київське комунальне об'єднання зеленого будівництва та експлуатації зелених насаджень міста "Київзеленбуд"**
адреса земельної ділянки	**- м. Київ, р-н Дніпровський, просп. Павла Тичини, 18б**
вид землекористування	**- постійне користування**
вид використання земельної ділянки	**- для створення, облаштування та експлуатації скверу**
орієнтовний розмір	**- 0,26 га**

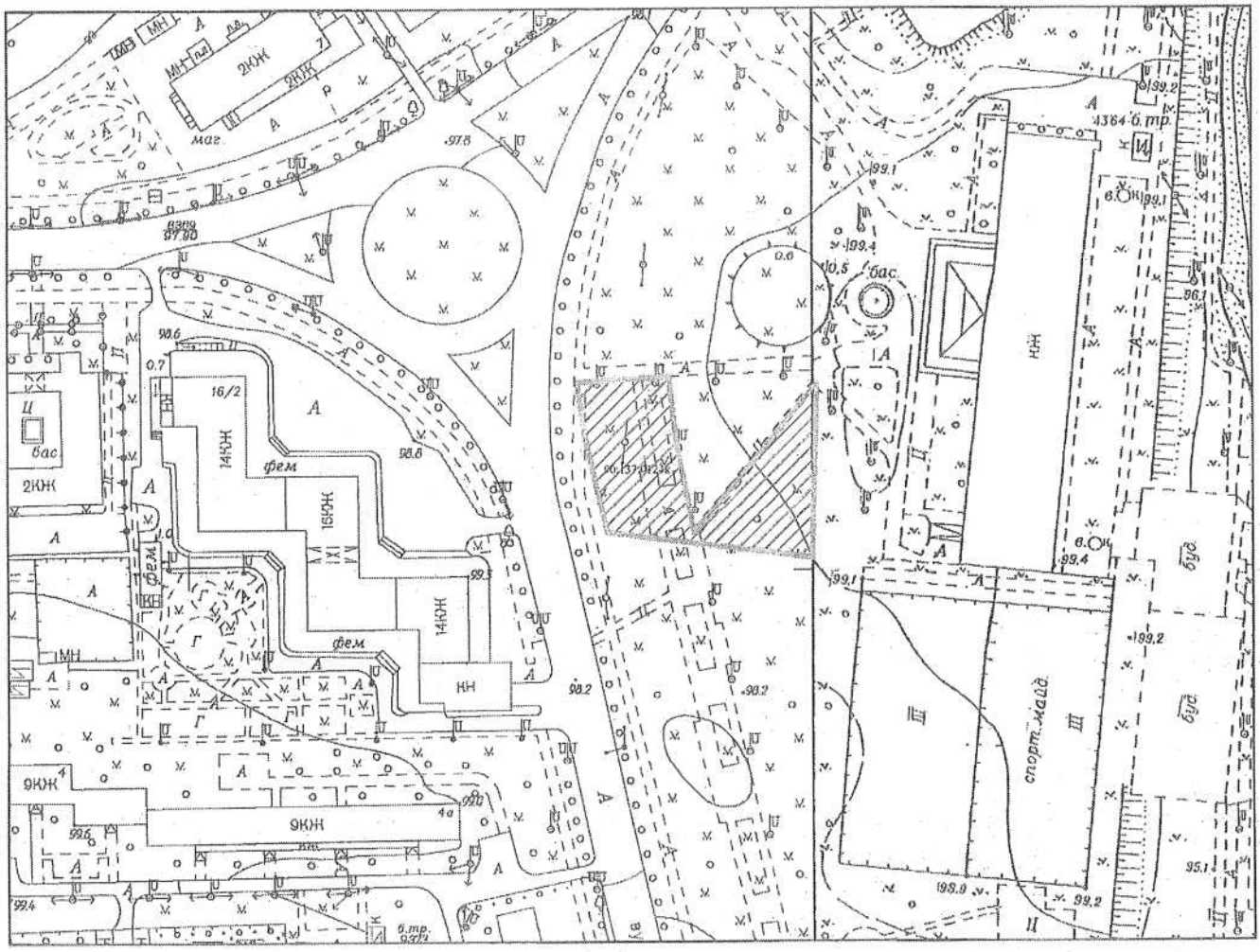

Київський міський голова Віталій КЛИЧКО

13

08/231-2492/ПР
17.07.2019

КИЇВСЬКА МІСЬКА РАДА

IX сесія VIII скликання

РІШЕННЯ

_____№_____

Про надання дозволу на розроблення проекту землеустрою щодо відведення в постійне користування земельної ділянки Київському комунальному об'єднанню зеленого будівництва та експлуатації зелених насаджень міста "Київзеленбуд" на вул.Ентузіастів, 43 літера А у Дніпровському районі м. Києва для створення, облаштування та експлуатації скверу

Київська міська рада
Департамент земельних ресурсів
Код земельної ділянки
63:081:0072

Проект рішення (екз.1)
ПР-20969
до справи
К-38581

2 347019 609694

Розглянувши клопотання про надання дозволу на розроблення проекту землеустрою щодо відведення земельної ділянки Київському комунальному об'єднанню зеленого будівництва та експлуатації зелених насаджень міста "Київзеленбуд" на вул.Ентузіастів, 43 літера А у Дніпровському районі м. Києва та додані документи, керуючись статтями 9, 123 Земельного кодексу України, Законом України "Про внесення змін до деяких законодавчих актів України щодо розмежування земель державної та комунальної власності", пунктом 34 частини першої статті 26 Закону України "Про місцеве самоврядування в Україні", Київська міська рада

ВИРІШИЛА:

1. Надати дозвіл на розроблення проекту землеустрою щодо відведення земельної ділянки Київському комунальному об'єднанню зеленого будівництва та експлуатації зелених насаджень міста "Київзеленбуд" на вул.Ентузіастів, 43 літера А у Дніпровському районі м. Києва орієнтовною площею 0,30 га (земельна ділянка комунальної власності територіальної громади м. Києва) в постійне користування для створення, облаштування та експлуатації скверу згідно з план-схемою (додаток до рішення) (К–38581).

2. Встановити строк дії цього рішення один рік.

виготовлено за допомогою ПК "Кадастр"

Оператор Платовська Алла Анатоліївна

3. Контроль за виконанням цього рішення покласти на постійну комісію Київської міської ради з питань містобудування, архітектури та землекористування.

Київський міський голова Віталій КЛИЧКО

виготовлено за допомогою ПК "Кадастр"

Оператор Платовська Алла Анатоліївна

ПОДАННЯ:

Заступник голови Київської
міської державної адміністрації — Олександр СПАСИБКО

Директор Департаменту
земельних ресурсів
виконавчого органу Київської міської ради
(Київської міської державної адміністрації) — Петро ОЛЕНИЧ

Заступник директора – начальник
юридичного управління Департаменту
земельних ресурсів
виконавчого органу Київської міської ради
(Київської міської державної адміністрації) — Алла ВАСИЛЕНКО

ПОГОДЖЕНО:

Постійна комісія Київської міської
ради з питань містобудування, архітектури
та землекористування

Голова — Олександр МІЩЕНКО

Секретар — Іван КАРТАВИЙ

Начальник управління
правового забезпечення діяльності
Київської міської ради — Ганна ГАРШИНА

Постійна комісія Київської міської ради
з питань екологічної політики

Голова — Костянтин ЯЛОВИЙ

Секретар — Олексій НОВІКОВ

ПОЯСНЮВАЛЬНА ЗАПИСКА

№ ПЗ-38022 від 24.05.2019

до проекту рішення Київської міської ради:

Про надання дозволу на розроблення проекту землеустрою щодо відведення в постійне користування земельної ділянки Київському комунальному об'єднанню зеленого будівництва та експлуатації зелених насаджень міста "Київзеленбуд" на вул. Ентузіастів, 43 літера А у Дніпровському районі м. Києва для створення, облаштування та експлуатації скверу

До справи
№ К-38581

2 347018 380228

1. Юридична особа:

Назва	***Київське комунальне об'єднання зеленого будівництва та експлуатації зелених насаджень міста "Київзеленбуд"***
Перелік засновників (учасників) юридичної особи	***КИЇВСЬКА МІСЬКА ДЕРЖАВНА АДМІНІСТРАЦІЯ*** ***Код ЄДРПОУ засновника: 00022527*** ***Адреса засновника: 01044, м.Київ, Шевченківський район, вулиця Хрещатик, будинок 36***
*за даними Єдиного державного реєстру юридичних осіб, фізичних осіб-підприємців та громадських формувань	
Кінцевий бенефіціарний власник (контролер) *за даними Єдиного державного реєстру юридичних осіб, фізичних осіб-підприємців та громадських формувань	-
Клопотання	***від 09.04.2019 № К-38581***

2. Відомості про земельну ділянку 8000000000:63:081:0072к

Місце розташування (адреса)	***м. Київ, р-н Дніпровський, вул.Ентузіастів, 43 літера А***
Площа	***0,30 га***
Вид та термін користування	***Постійне користування***
Вид використання	***для створення, облаштування та експлуатації скверу***

3. Обґрунтування прийняття рішення

На клопотання зацікавленої особи відповідно до статей 9, 123 Земельного кодексу України та Порядку набуття прав на землю із земель комунальної власності у місті Києві, затвердженого рішенням Київради від 20 квітня 2017 року № 241/2463, Департаментом земельних ресурсів виконавчого органу Київської міської ради (Київської міської державної адміністрації) розроблено проект рішення Київської міської ради.

4. Мета прийняття рішення.

Метою прийняття рішення є забезпечення реалізації встановленого Земельним кодексом України права особи на оформлення права користування (власності) на землю.

5. Особливі характеристики ділянки.

Наявність будівель і споруд на ділянці:

Вільна від капітальної забудови , на земельній ділянці ростуть дерева.

Наявність ДПТ:

Затверджені плани зонування або ДПТ відсутні.

Функціональне призначення згідно Генплану:

Відповідно до Генерального плану міста, затвердженого рішенням Київради від 28.03.2002 № 370/1804, земельна ділянка за функціональним призначенням належить до території житлової багатоповерхової забудови (витяг з містобудівного кадастру від 10.05.2019 № 4715/0/12-53/12-03-19).

Правовий режим:

Земельна ділянка передбачена до відведення із земель комунальної власності територіальної громади м. Києва.

Розташування в зеленій зоні:

Розташована в межах зеленої зони.

Інші особливості:

Рішенням Київської міської ради від 22.03.2018 № 382/4446 надано статус скверу земельній ділянці, що знаходиться за адресою: вул. Ентузіастів, 43, літера А у Дніпровському районі міста Києва та включено до Програми розвитку зеленої зони м. Києва до 2010 року та концепції формування зелених насаджень в центральній частині міста, затвердженої рішенням Київської міської ради від 19.07.2005 № 806/3381 (термін дії якої продовжено до 2020 року відповідно до рішення Київської міської ради від 14.07.2016 № 729/729).

6. Стан нормативно-правової бази у даній сфері правового регулювання.

Загальні засади та порядок отримання дозволу на розроблення документації із землеустрою визначено статтями 9, 123 Земельного кодексу України.

7. Фінансово-економічне обґрунтування.

Реалізація рішення не потребує додаткових витрат міського бюджету.

8. Прогноз соціально-економічних та інших наслідків прийняття рішення.

Наслідками прийняття розробленого проекту рішення стане:

- реалізація зацікавленою особою своїх прав щодо використання земельної ділянки;

Доповідач: директор Департаменту земельних ресурсів Петро ОЛЕНИЧ

Директор Департаменту
земельних ресурсів **Петро ОЛЕНИЧ**

Додаток
до рішення Київської міської ради
від _____ № _____

План-схема
до дозволу на розроблення проекту землеустрою щодо відведення земельної ділянки

клопотання	**- від 09.04.2019 № К-38581**
код земельної ділянки	**- 63:081:0072к**
юридична/фізична особа	**- Київське комунальне об'єднання зеленого будівництва та експлуатації зелених насаджень міста "Київзеленбуд"**
адреса земельної ділянки	**- м. Київ, р-н Дніпровський, вул.Ентузіастів, 43 літера А**
вид землекористування	**- постійне користування**
вид використання земельної ділянки	**- для створення, облаштування та експлуатації скверу**
орієнтовний розмір	**- 0,30 га**

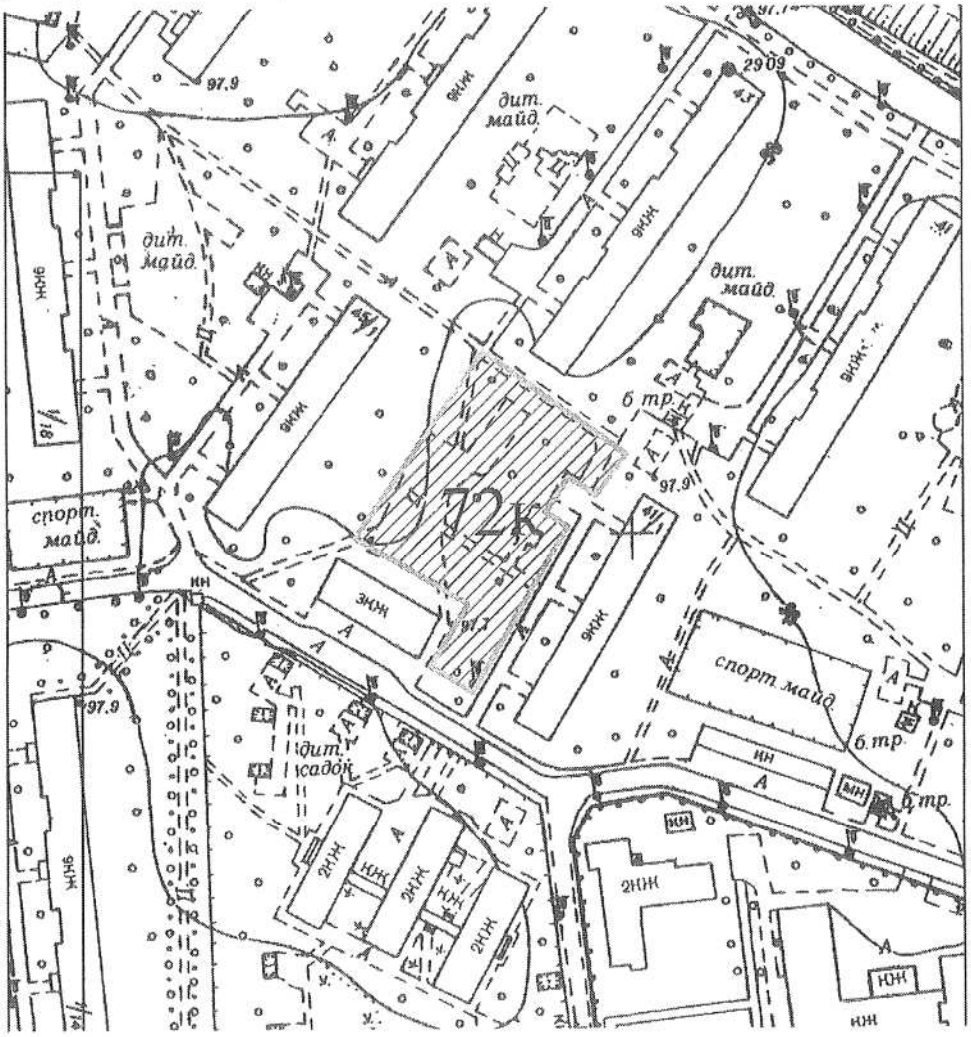

Київський міський голова Віталій КЛИЧКО

14

08/231-3832/ПР
02.11.2018

КИЇВСЬКА МІСЬКА РАДА

VII СЕСІЯ VIII СКЛИКАННЯ

РІШЕННЯ

_____№_____

Київська міська рада
Департамент земельних ресурсів
Код земельної ділянки
90:066:0350

Проект рішення (екз.1)
ПР-18330
до справи
А-25273

2 347015 083306

Про передачу громадянину Паніну Олександру Валерійовичу у приватну власність земельної ділянки для будівництва і обслуговування жилого будинку, господарських будівель і споруд у пров. Залежному у Голосіївському районі м. Києва

Відповідно до статей 9, 81, 83, 116, 118, 121, 186 Земельного кодексу України, Закону України «Про внесення змін до деяких законодавчих актів України щодо розмежування земель державної та комунальної власності», пункту 34 частини першої статті 26 Закону України «Про місцеве самоврядування в Україні» та розглянувши проект землеустрою щодо відведення земельної ділянки, Київська міська рада

ВИРІШИЛА:

1. Внести зміни до "Програми розвитку зеленої зони міста Києва до 2010 року та концепції формування зелених насаджень в центральній частині міста", затверджених рішенням Київської міської ради від 19.07.2005 № 806/3381, виключивши з переліку озеленених територій, що резервуються для розвитку мережі зелених насаджень загального користування на період після 2010 р. (таблиця № 17, «Біля села Чапаєвка», площа 69,4 га), земельну ділянку площею 0,1000 га у пров. Залежному у Голосіївському районі м. Києва.

2. Затвердити проект землеустрою щодо відведення земельної ділянки громадянину Паніну Олександру Валерійовичу земельної ділянки для будівництва і обслуговування жилого будинку, господарських будівель і споруд у пров. Залежному у Голосіївському районі м. Києва (категорія земель - землі житлової та громадської забудови, код КВЦПЗ 02.01, справа № **А-25273**).

3. Передати громадянину Паніну Олександру Валерійовичу, за умови виконання пункту 4 цього рішення, у приватну власність земельну ділянку площею 0,1000 га (кадастровий номер 8000000000:90:066:0350) для будівництва і обслуговування жилого будинку, господарських будівель і споруд у пров. Залежному у Голосіївському районі м. Києва із земель комунальної власності територіальної громади міста Києва.

4. Громадянину Паніну Олександру Валерійовичу:

4.1. Виконувати обов'язки власника земельної ділянки відповідно до вимог статті 91 Земельного кодексу України.

4.2. Виконувати умови забудови земельної ділянки згідно з містобудівними умовами і обмеженнями щодо забудови та дозволом на виконання будівельних робіт, одержаними в установленому законодавством порядку.

4.3. Забезпечити вільний доступ для прокладання нових, ремонту та експлуатації існуючих інженерних мереж і споруд, що знаходяться в межах земельної ділянки.

4.4. Виконати необхідний обсяг робіт з інженерної підготовки території по захисту її від підтоплення та затоплення повеневими водами та погодити в установленому законодавством порядку.

4.5. Питання пайової участі та укладення з Департаментом економіки та інвестицій виконавчого органу Київської міської ради (Київської міської державної адміністрації) договору про пайову участь вирішувати в порядку та випадках, встановлених законодавством.

4.6. Виконати вимоги, викладені в листах Департаменту містобудування та архітектури від 24.01.2017 № 403/0/12-4/19.

4.7. Питання сплати відновної вартості зелених насаджень або укладання охоронного договору на зелені насадження вирішувати відповідно до рішення Київської міської ради від 27.10.2011 № 384/6600 „Про затвердження Порядку видалення зелених насаджень на території міста Києва" (із змінами і доповненнями).

4.8. Дотримуватись обмежень у використанні земельної ділянки, зазначених у витязі Державного земельного кадастру.

4.9. Вжити заходів щодо державної реєстрації права власності на земельну ділянку у порядку, встановленому Законом України «Про державну реєстрацію речових прав на нерухоме майно та їх обтяжень».

5. Попередити власника земельної ділянки, що право власності на землю може бути припинено у випадках, передбачених статтями 140, 143 Земельного кодексу України.

6. Контроль за виконанням цього рішення покласти на постійну комісію Київської міської ради з питань містобудування, архітектури та землекористування.

Київський міський голова В. Кличко

ПОДАННЯ:

Заступник голови Київської
міської державної адміністрації О.Спасибко

Директор Департаменту земельних ресурсів
виконавчого органу Київської міської ради
(Київської міської державної адміністрації) П.Оленич

В.о. начальника відділу правового забезпечення
юридичного управління
Департаменту земельних ресурсів виконавчого органу
Київської міської ради (Київської міської державної
адміністрації) М. Дегтяренко

ПОГОДЖЕНО:

Постійна комісія Київської міської ради
з питань містобудування, архітектури та
землекористування

Голова комісії О.Міщенко

Секретар комісії І.Картавий

Начальник управління
правового забезпечення діяльності
Київської міської ради В.Слончак

ПОЯСНЮВАЛЬНА ЗАПИСКА

№ ПЗ-34335 від 19.10.2018

до проекту рішення Київської міської ради:

Про передачу громадянину Паніну Олександру Валерійовичу у приватну власність земельної ділянки для будівництва і обслуговування жилого будинку, господарських будівель і споруд у пров. Залежному у Голосіївському районі м. Києва

До кадастрової справи
№ А-25273

2 347018 343353

1. Фізична особа:

Назва	***Панін Олександр Валерійович***
Клопотання	***від 15.02.2017 № К-29446***
Рішення про надання дозволу на проектування	***від 17.04.2018 № 433/4497***

2. Відомості про земельну ділянку (кадастровий № 8000000000:90:066:0350)

Місце розташування (адреса)	***м. Київ, р-н Голосіївський, пров. Залежний***
Площа	***0,10 га***
Вид та термін користування	***Право в процесі оформлення (Власність)***
Вид використання	***для будівництва і обслуговування жилого будинку, господарських будівель і споруд***

3. Обґрунтування прийняття рішення

На замовлення зацікавленої особи землевпорядною організацією розроблено проект землеустрою щодо відведення земельної ділянки, який згідно із ст. 118 Земельного кодексу України погоджено з відповідними органами, зокрема:

орган архітектури ***№ 403/0/12-4/19 від 24.01.2017***

Відповідно до Земельного кодексу України та Порядку набуття прав на землю із земель комунальної власності у місті Києві, затвердженого рішенням Київської міської ради від 20.04.2017 № 241/2463, Департаментом земельних ресурсів виконавчого органу Київської міської ради (Київської міської державної адміністрації) розроблено проект рішення Київської міської ради.

4. Мета прийняття рішення.

Метою прийняття рішення є забезпечення реалізації встановленого Земельним кодексом України права особи на оформлення права користування (власності) на землю.

5. Особливі характеристики ділянки.

Наявність будівель і споруд на ділянці:	***Вільна від капітальної забудови***
Наявність ДПТ:	***Детальний план території с. Чапаєвка, затверджений рішенням Київської міської ради від 20.12.2007 № 1463/4296***
Функціональне призначення згідно Генплану:	***Територія за функціональним призначенням належить до території садибної забудови***
Правовий режим:	***Земельна ділянка надається за рахунок земель комунальної власності територіальної громади м. Києва.***

Розташування в зеленій зоні:	***Відповідно до Програми розвитку зеленої зони м. Києва до 2010 року та концепції формування зелених насаджень в центральній частині міста, затвердженої рішенням Київради від 19.07.2005 № 806/3381 (зі змінами), зазначена земельна ділянка відноситься до озеленених територій, що резервується для розвитку мережі зелених насаджень загального користування (Біля села Чапаєвка, табл. 17, площа 69,4 га).***
Інші особливості :	***Земельна ділянка відводиться учаснику антитерористичної операції на сході України гр. Паніну О.В. (довідка військової частини 3066 Національної гвардії України від 24.09.2015 № 1927).***
	Згідно з даними міського земельного кадастру на земельну ділянку зареєстровано справу-клопотання К-22703 гр. Гончаренку В.О., справу-клопотання К-31475 гр. Загородньому Р.С.

6. Стан нормативно-правової бази у даній сфері правового регулювання.

Загальні засади та порядок передачі земельних ділянок у власність чи користування зацікавленим особам визначено Земельним кодексом України та Порядком набуття прав на землю із земель комунальної власності у місті Києві, затвердженим рішенням Київради від 20.04.2017 № 241/2463.

Рішення про передачу (надання) земельної ділянки може бути прийнято Київською міською радою з урахуванням вимог статті 24 Закону України "Про регулювання містобудівної діяльності".

7. Фінансово-економічне обґрунтування.

Реалізація рішення не потребує додаткових витрат міського бюджету.

Нормативна грошова оцінка не проводилась

8. Прогноз соціально-економічних та інших наслідків прийняття рішення.

Наслідками прийняття розробленого проекту рішення стане:

- реалізація зацікавленою особою своїх прав щодо використання земельної ділянки

Доповідач: директор Департаменту земельних ресурсів П.Оленич

Директор Департаменту
земельних ресурсів **П.Оленич**

15

08/231-1974/ПР
06.06.2019

КИЇВСЬКА МІСЬКА РАДА

VIII СЕСІЯ VIII СКЛИКАННЯ

РІШЕННЯ

_____№_____

Про передачу в оренду Київській міській організації Українського товариства мисливців і рибалок земельної ділянки для експлуатації та обслуговування риболовно-спортивної бази «Смарагдова» в Оболонському районі міста Києва

Київська міська рада
Департамент земельних ресурсів
Код земельної ділянки:
78:139:0007

Проект рішення (екз.1)
ПР-20645
до справи
Д-8015
Заява ДЦ № 69007-003834265-031-03 від 09.04.2019
2 347019 606457

Відповідно до статей 9, 83, 93, 116, 120, 123, 124 Земельного кодексу України, статті 85 Водного кодексу України, Закону України «Про внесення змін до деяких законодавчих актів України щодо розмежування земель державної та комунальної власності», пункту 34 частини першої статті 26 Закону України «Про місцеве самоврядування в Україні» та розглянувши проект землеустрою щодо відведення земельної ділянки і заяву Київської міської організації Українського товариства мисливців і рибалок від 09 квітня 2019 року № 69007-003834265-031-03, Київська міська рада

ВИРІШИЛА:

1. Затвердити проект землеустрою щодо відведення земельної ділянки Київській міській організації Українського товариства мисливців і рибалок (КМО УТМР) площею 1,8263 га для експлуатації та обслуговування риболовно-спортивної бази «Смарагдова» в Оболонському районі міста Києва (категорія земель – землі рекреаційного призначення, код КВЦПЗ 07.01, справа **Д-8015**, заява ДЦ від 09 квітня 2019 року № 69007-003834265-031-03).

2. Передати Київській міській організації Українського товариства мисливців і рибалок, за умови виконання пункту 3 цього рішення, в оренду на 10 років земельну ділянку площею 1,8263 га (кадастровий номер 8000000000:78:139:0007, витяг з Державного земельного кадастру № НВ-8000852622018) для експлуатації та обслуговування риболовно-

спортивної бази «Смарагдова» в Оболонському районі міста Києва із земель комунальної власності територіальної громади міста Києва у зв'язку з набуттям права власності на майно (договір дарування від 30.11.2016 № 933).

3. Київській міській організації Українського товариства мисливців і рибалок:

3.1. Виконувати обов'язки землекористувача відповідно до вимог статті 96 Земельного кодексу України.

3.2. У місячний строк надати до Департаменту земельних ресурсів виконавчого органу Київської міської ради (Київської міської державної адміністрації) документи, визначені чинним законодавством, необхідні для укладання договору оренди земельної ділянки.

3.3. Питання пайової участі та укладення з Департаментом економіки та інвестицій виконавчого органу Київської міської ради (Київської міської державної адміністрації) договору про пайову участь вирішувати в порядку та випадках, встановлених законодавством.

3.4. У разі необхідності проведення реконструкції чи нового будівництва питання оформлення дозвільної, проектно-кошторисної документації вирішувати в порядку, визначеному законодавством України.

3.5. Виконати вимоги, викладені в листах Департаменту містобудування та архітектури виконавчого органу Київської міської ради (Київської міської державної адміністрації) від 28 березня 2016 року № 4115/0/01/19-16, Управління екології та природних ресурсів виконавчого органу Київської міської ради (Київської міської державної адміністрації) від 18 липня 2018 року № 077/1116-ЄО, Державного агентства водних ресурсів України від 27 квітня 2018 № 2507/9/11-18.

3.6. Забезпечити вільний доступ для прокладання нових, ремонту та експлуатації існуючих інженерних мереж і споруд, що знаходяться в межах земельних ділянок.

3.7. Виконати зобов'язання, викладені в листі Київської міської організації Українського товариства мисливців і рибалок від 09 квітня 2019 року № 16.

3.8. Під час використання земельної ділянки дотримуватися обмежень у її використанні, зареєстрованих у Державному земельному кадастрі.

3.9. Питання сплати відновної вартості зелених насаджень або укладання охоронного договору на зелені насадження вирішувати відповідно до рішення Київської міської ради від 27 жовтня 2011 року № 384/6600 «Про затвердження Порядку видалення зелених насаджень на території міста Києва» (із змінами і доповненнями).

3.10. Земельну ділянку в межах охоронних зон магістральних газопроводів використовувати з обмеженнями, передбаченими Правилами охорони магістральних трубопроводів, затвердженими постановою Кабінету Міністрів України від 16 листопада 2002 року № 1747.

3.11. Земельну ділянку в прибережній захисній смузі використовувати з обмеженнями відповідно до вимог статей 61 Земельного кодексу України та статей 89 Водного кодексу України.

4. Попередити землекористувача, що використання земельної ділянки не за цільовим призначенням тягне за собою припинення права користування нею відповідно до вимог статей 141, 143 Земельного кодексу України.

5. Дане рішення втрачає чинність через дванадцять місяців з моменту його оприлюднення, у разі якщо протягом цього строку не укладено відповідний договір оренди земельної ділянки.

6. Контроль за виконанням цього рішення покласти на постійну комісію Київської міської ради з питань містобудування, архітектури та землекористування.

Київський міський голова Віталій КЛИЧКО

ПОДАННЯ:

Заступник голови Київської міської державної адміністрації — Олександр СПАСИБКО

Директор Департаменту земельних ресурсів виконавчого органу Київської міської ради (Київської міської державної адміністрації) — Петро ОЛЕНИЧ

Заступник директора - начальник юридичного управління Департаменту земельних ресурсів виконавчого органу Київської міської ради (Київської міської державної адміністрації) — Алла ВАСИЛЕНКО

ПОГОДЖЕНО:

11.06.2019

Постійна комісія Київської міської ради з питань містобудування, архітектури та землекористування

Голова — Олександр МІЩЕНКО

Секретар — Іван КАРТАВИЙ

Постійна комісія Київської міської ради з питань екологічної політики

Голова — Костянтин ЯЛОВИЙ

Секретар — Олексій НОВІКОВ

Начальник управління правового забезпечення діяльності Київської міської ради — Ганна ГАРШИНА

ПОЯСНЮВАЛЬНА ЗАПИСКА

№ ПЗ-37628 від 15.04.2019

до проекту рішення Київської міської ради:

Про передачу в оренду Київській міській організації Українського товариства мисливців і рибалок земельної ділянки для експлуатації та обслуговування риболовно-спортивної бази «Смарагдова» в Оболонському районі міста Києва

До кадастрової справи
№ Д-8015

2 347018 376283

1. Юридична особа:

Назва	***Київська міська організація Українського товариства мисливців і рибалок***
Перелік засновників (учасників) юридичної особи *за даними Єдиного державного реєстру юридичних осіб, фізичних осіб-підприємців та громадських формувань	***Члени громадської організації.***
Кінцевий бенефіціарний власник (контролер) *за даними Єдиного державного реєстру юридичних осіб, фізичних осіб-підприємців та громадських формувань	***Відсутній.***
Клопотання	***від 02.12.2016 № К-28466***
Лист про використання права мовчазної згоди	***від 23.01.2017 № 08/821***

2. Відомості про земельну ділянку (кадастровий № 8000000000:78:139:0007)

Місце розташування (адреса)	***м. Київ, р-н Оболонський, риболовно-спортивна база «Смарагдова»,***
Площа	***1,8263 га***
Вид та термін користування	***Право в процесі оформлення (Оренда на 10 років)***
Вид використання	***для експлуатації та обслуговування риболовно-спортивної бази «Смарагдова»***
Нормативна грошова оцінка (за попереднім розрахунком*)	***5 908 146 грн. 29 коп. відповідно до витягу з технічної документації ПР-03800 від 13.02.2019***

*Наведені розрахунки нормативної грошової оцінки не є остаточними і будуть уточнені відповідно до вимог чинного законодавства при підготовці документу, що посвідчує право на землю.

3. Обгрунтування прийняття рішення

На замовлення зацікавленої особи землевпорядною організацією розроблено проект землеустрою щодо відведення земельної ділянки, який згідно із ст. 186-1 Земельного кодексу України погоджено з відповідними органами, зокрема:

орган архітектури	***№ 5913/0/12-4/09-18 від 25.07.2018***
природоохоронний орган КМДА	***№ 077/1116-ЄО від 18.07.2018***
територіальний орган, що здійснює реалізацію державної політики у сфері земельних відносин	***№ 373/82-17 від 24.03.2017***
центральний орган, що реалізує державну політику у сфері розвитку водного господарства	***№ 2507/9/11-18 від 27.04.2018***
державна землевпорядна експертиза	***№ 1600-17 від 13.10.2017***

Відповідно до Земельного кодексу України та Порядку набуття прав на землю із земель комунальної власності у місті Києві, затвердженого рішенням Київської міської ради від 20 квітня 2017 року № 241/2463, Департаментом земельних ресурсів виконавчого органу Київської міської ради (Київської міської державної адміністрації) розроблено проект рішення Київської міської ради.

4. Мета прийняття рішення.

Метою прийняття рішення є забезпечення реалізації встановленого Земельним кодексом України права особи на оформлення права користування (власності) на землю.

5. Особливі характеристики ділянки.

Наявність будівель і споруд на ділянці:	***Забудована нежитловими будівлями та спорудами загальною площею 139,68 кв.м, які належать на праві власності Київській міській організації Українського товариства мисливців і рибалок (договір дарування від 30.11.2016 № 933, витяг з Державного реєстру речових прав на нерухоме майно від 30.11.2016 № 74408300, номер запису про право власності: 17727048). Відповідно до листа Київської міської організації Українського товариства мисливців і рибалок від 09.04.2019 № 16 все майно, розташоване на земельній ділянці знаходиться у власності та на балансі КМО УТМР, майно сторонніх осіб на ділянці відсутнє.***
Наявність ДПТ:	***Відсутній.***
Функціональне призначення згідно Генплану:	***Території рекреаційного призначення та території захисних зелених насаджень.***
Правовий режим:	***Землі комунальної власності територіальної громади міста Києва. Категорія земель – землі рекреаційного призначення.***
Розташування в зеленій зоні:	***Земельна ділянка не потрапляє до зеленої зони.***
Інші особливості :	***Частина земельної ділянки площею 0,9156 га розташована в прибережних захисних смугах затоки Верблюд.*** ***Частина земельної ділянки площею 0,7841 га розташована в охоронній зоні магістрального газопроводу.*** ***Відповідно до листа Київської міської організації Українського товариства мисливців і рибалок від 09.04.2019 № 16 посилання на нормативно-правовий акт, яким встановлено обмеження у використанні земельної ділянки в зонах особливого режиму забудови (території захисної зелені та території рекреаційної забудови) буде приведено у відповідність після оформлення документів, що посвідчують право користування земельною ділянкою. Поштова адреса також буде присвоєна в установленому порядку після оформлення прав на земельну ділянку.***

6. Стан нормативно-правової бази у даній сфері правового регулювання.

Загальні засади та порядок передачі земельних ділянок у власність чи користування зацікавленим особам визначено Земельним кодексом України та Порядком набуття прав на землю із земель комунальної власності у місті Києві, затвердженим рішенням Київради від 20 квітня 2017 року № 241/2463.

Рішення про передачу (надання) земельної ділянки може бути прийнято Київською міською радою з урахуванням вимог статті 24 Закону України "Про регулювання містобудівної діяльності".

7. Фінансово-економічне обґрунтування.

Реалізація рішення не потребує додаткових витрат міського бюджету.

Відповідно до Податкового Кодексу України, Закону України "Про оренду землі", рішення Київради від 13 грудня 2018 року №416/6467 "Про бюджет міста Києва на 2019 рік" та умов договору орієнтовний розмір орендної плати складатиме **177 244 грн. 39 коп. (3%)**

8. Прогноз соціально-економічних та інших наслідків прийняття рішення.

Наслідками прийняття розробленого проекту рішення стане:
- реалізація зацікавленою особою своїх прав щодо використання земельної ділянки

Доповідач: директор Департаменту земельних ресурсів Петро ОЛЕНИЧ

Директор Департаменту
земельних ресурсів **Петро ОЛЕНИЧ**

Справа **Д-8015**

Код земельної ділянки:	**78:139:0007**
Площа:	**1,8263 га**
Адреса земельної ділянки:	**Оболонський р-н. риболовно-спортивна база «Смарагдова»,**
Заявник:	**Київська міська організація Українського товариства мисливців і рибалок**
Вид та термін користування:	**Право в процесі оформлення (Оренда на 10 років)**
Цільове призначення:	**0, для експлуатації та обслуговування риболовно-спортивної бази «Смарагдова»**

Матеріали супутникової фотозйомки 2016р.

виготовлено за допомогою ПК "Кадастр"

Оператор:Гнатюк Анна Іванівна