КИЇВСЬКА МІСЬКА РАДА

VIII СКЛИКАННЯ

ПОСТІЙНА КОМІСІЯ КИЇВСЬКОЇ МІСЬКОЇ РАДИ З ПИТАНЬ ТРАНСПОРТУ, ЗВ'ЯЗКУ ТА РЕКЛАМИ

01044, м. Київ, вул. Хрещатик, 36 *тел./факс:(044)202-73-04*

Хрещатик 36, 5-й поверх, **21.05.2018**
каб. 1017 **10:00**

Порядок денний:

1. Інформація про стан виконання планів заходів, спрямованих на реалізацію порушених в електронних петиціях питань, із запрошенням авторів петицій (відповідно до п. 6.5 Положення про порядок подання та розгляду електронних петицій). *(Доповідачі: С.Симонов, Ю.Назаров, О.Густєлєв, М.Калінін, В.Круценко, В.Черній).*

- № 560 «Освітлення пішохідних переходів по місту Києву в нічний час». *(№ 08/КО-11940 (п) від 22.02.2016, автор петиції: гр. Головченко І.А.);*

- № 1778 «Відмова від «маршруток», перехід на автобуси і електротранспорт. Введення «єдиного квитка» в місті Києві». *(№ 08/КО-2950 (п) від 11.03.2016, Автор петиції: гр. Качуріна В.Г.);*

- № 6240 «Обрати проект трирівневої розв'язки реконструкції Шулявського шляхопроводу» *(№ 225-СК-2876 від 16.08.2017, автор петиції: гр. Корнійчук Д.А.);*

- № 7202 «Дозволити рух основними магістралями столиці зі швидкістю, вищою 50 км/год» *(№ 08/КО-641(п) від 08.02.2018, автор петиції: гр. Морозов К.В.).*

2. Про розгляд проекту рішення Київської міської ради **«Про внесення змін до рішення Київської міської ради від 09 жовтня 2014 року № 293/293 «Про прийняття до комунальної власності територіальної громади міста Києва автотранспортного комплексу на вул. Пухівській, 4»** *доручення заступника міського голови – секретаря Київської міської ради від 23.04.2018 № 08/231-1374/ПР (Доповідачі: С.Симонов, А.Гудзь).*

3. Про повторний розгляд проекту рішення Київської міської ради **«Про розробку Міської комплексної цільової програми розвитку транспортного обслуговування населення та забезпечення безпеки дорожнього руху в м. Києві на 2019 - 2024 роки»** *доручення заступника міського голови – секретаря Київської міської ради від 29.03.2018 № 08/231-1036/ПР (Доповідачі: О.Пабат, С.Симонов).*

4. Про повторний розгляд проекту рішення Київської міської ради **«Про затвердження Положення про комплексну систему відеоспостереження міста Києва»** *доручення заступника міського голови – секретаря Київської міської ради від 28.03.2018 № 08/231-995/ПР (Доповідач Ю.Назаров).*

5. Про розгляд проекту рішення Київської міської ради **«Про передачу публічному акціонерному товариству «СПЕЦ-АВІА» земельних ділянок для експлуатації та обслуговування виробничо-господарських будівель та інженерних споруд в аеропорті «Київ» (Жуляни) у Солом'янському районі м. Києва» (А-25008)** *доручення заступника міського голови – секретаря Київської міської ради від 18.04.2018 № 08/231-1309/ПР (Доповідач О.Поліщук).*

6. Про розгляд проекту рішення Київської міської ради **«Про передачу земельних ділянок товариству з обмеженою відповідальніст «БУДЛЕНД АВАЦІЯ» для експлуатації та обслуговування споруд автостоянки та технічних засобів організації дорожнього руху на просп. Генерала Ватутіна, 3-А, 3-Б у Деснянському районі м. Києва» (А-24509)** *доручення заступника міського голови – секретаря Київської міської ради від 14.05.2018 № 08/231-1557/ПР (Доповідач О.Поліщук).*

7. Про розгляд проекту рішення Київської міської ради **«Про передачу земельної ділянки ТОВАРИСТВУ З ОБМЕЖЕНОЮ ВІДПОВІДАЛЬНІСТЮ «ГІЛЬДІЯ НЕРУХОМОСТІ» для експлуатації та обслуговування автозаправної станції на просп. Перемоги 133 у Святошинському районі м. Києва» (Д-8083)** *доручення заступника міського голови – секретаря Київської міської ради від 26.03.2018 № 08/231-962/ПР (Доповідач О.Поліщук).*

8. Про повторний розгляд проекту рішення Київської міської ради **«Про передачу публічному акціонерному товариству «Укртелеком» земельної ділянки для експлуатації та обслуговування існуючої автоматичної телефонної станції на вул. Лятошинського, 4б у Голосіївському районі м. Києва» (Д-7455)** *доручення заступника міського голови – секретаря Київської міської ради від 22.03.2018 № 08/231-924/ПР (Доповідач О.Поліщук).*

9. Про розгляд проекту рішення Київської міської ради **«Про передачу ПУБЛІЧНОМУ АКЦІОНЕРНОМУ ТОВАРИСТВУ «УКРТЕЛЕКОМ» земельної ділянки для експлуатації та обслуговування існуючої автоматичної телефонної станції на просп. Оболонському, 32-б в Оболонському районі м. Києва» (Д-7370)** *доручення заступника міського голови – секретаря Київської міської ради від 01.03.2018 № 08/231-733/ПР (Доповідач О.Поліщук).*

10. Про повторний розгляд проекту рішення Київської міської ради **«Про надання дозволу на розроблення проекту землеустрою щодо відведення земельної ділянки гаражно-будівельному кооперативу «Корт-2» на просп. Космонавта Комарова, 1 у Солом'янському районі м. Києва для експлуатації та обслуговування гаражів» (К-30901)** *доручення заступника міського голови – секретаря Київської міської ради від 13.09.2017 № 08/231-2117/ПР (Доповідач О.Поліщук).*

17. Про розгляд проекту рішення Київської міської ради **«Про передачу земельної ділянки товариству з обмеженою відповідальністю «ІНВЕСТ-РЕГІОН» для експлуатації та обслуговування автозаправної станції на Кільцевій дорозі, 22 у Святошинському районі м. Києва» (А-22733)** *доручення заступника міського голови – секретаря Київської міської ради від 06.03.2018 № 08/231-794/ПР (Доповідач О.Поліщук).*

18. Про розгляд проекту рішення Київської міської ради **«Про передачу земельної ділянки товариству з обмеженою відповідальністю «ІНВЕСТ-РЕГІОН» для експлуатації та обслуговування об'єктів транспортної інфраструктури (крім об'єктів дорожнього сервісу) на вул. Мельникова, 93 у Шевченківському районі м. Києва» (Д-7546)** *доручення заступника міського голови – секретаря Київської міської ради від 01.03.2018 № 08/231-791/ПР (Доповідач О.Поліщук).*

19. Про розгляд проекту рішення Київської міської ради **«Про передачу земельної ділянки товариству з обмеженою відповідальністю «ІНВЕСТ-РЕГІОН» для експлуатації та обслуговування об'єктів транспортної інфраструктури (крім об'єктів дорожнього сервісу) на вул. Оранжерейній, 1 у Шевченківському районі м. Києва» (Д-7545)** *доручення заступника міського голови – секретаря Київської міської ради від 06.03.2018 № 08/231-792/ПР (Доповідач О.Поліщук).*

20. Про розгляд проекту рішення Київської міської ради **«Про передачу товариству з обмеженою відповідальністю «ІНВЕСТ-РЕГІОН» земельних ділянок для експлуатації та обслуговування об'єктів транспортної інфраструктури (крім об'єктів дорожнього сервісу) на просп. Броварському, 105 у Деснянському районі м. Києва» (Д-7560)** *доручення заступника міського голови – секретаря Київської міської ради від 26.03.2018 № 08/231-967/ПР (Доповідач О.Поліщук).*

21. Про розгляд проекту рішення Київської міської ради **«Про передачу земельної ділянки товариству з обмеженою відповідальністю «ТРАНСБУД» для експлуатації та обслуговування автозаправної станції на вул. Олександра Довженка, 4-б у Шевченківському районі м. Києва» (Д-8184)** *доручення заступника міського голови – секретаря Київської міської ради від 10.10.2017 № 08/231-2497/ПР (Доповідач О.Поліщук).*

22. Про розгляд проекту рішення Київської міської ради **«Про поновлення ПУБЛІЧНОМУ АКЦІОНЕРНОМУ ТОВАРИСТВУ «УКРАЇНСЬКА АВТОМОБІЛЬНА КОРПОРАЦІЯ» договору оренди земельної ділянки для будівництва, експлуатації та обслуговування автозаправного комплексу на вул. Академіка Туполєва, 19 у Святошинському районі м. Києва» (А-21597)** *доручення заступника міського голови – секретаря Київської міської ради від 16.04.2018 № 08/231-1237/ПР (Доповідач О.Поліщук).*

11. Про повторний розгляд проекту рішення Київської міської ради **«Про передачу громадянці Сердюк Олександрі Віталіївні у приватну власність земельної ділянки для експлуатації та обслуговування індивідуального гаража на вул. Радистів, 54 (гараж № 244) у Деснянському районі м. Києва» (А-23974)** *доручення заступника міського голови – секретаря Київської міської ради від 13.12.2017 № 08/231-3171/ПР (Доповідач О.Поліщук).*

12. Про повторний розгляд проекту рішення Київської міської ради **«Про передачу громадянину Сердюку Антону Миколайовичу у приватну власність земельної ділянки для експлуатації та обслуговування індивідуального гаража на вул. Радистів, 54 (гараж № 244а) у Деснянському районі м. Києва» (А-23975)** *доручення заступника міського голови – секретаря Київської міської ради від 11.12.2017 № 08/231-3133/ПР (Доповідач О.Поліщук).*

13. Про повторний розгляд проекту рішення Київської міської ради **«Про продаж права оренди на земельну ділянку на земельних торгах (аукціоні) для влаштування лінійних об'єктів інженерно-транспортної інфраструктури (дороги, проїзди тощо), крім об'єктів дорожнього сервісу, а також для створення озеленених територій загального користування на просп. Степана Бандери, 20-а в Оболонському районі м. Києва» (Є-1472)** *доручення заступника міського голови – секретаря Київської міської ради від 23.01.2018 № 08/231-154/ПР.*

14. Про розгляд проекту рішення Київської міської ради **«Про продаж земельної ділянки або права оренди на неї на земельних торгах (аукціоні) для будівництва, експлуатації та обслуговування багатоповерхового паркінгу із об'єктами торговельно-офісного призначення на вул. Мілютенка, 19-а у Деснянському районі м. Києва» (Є-1386)** *доручення заступника міського голови – секретаря Київської міської ради від 11.04.2018 № 08/231-1197/ПР (Доповідач О.Поліщук).*

15. Про розгляд проекту рішення Київської міської ради **«Про продаж права оренди земельної ділянки на земельних торгах (аукціоні) для будівництва, експлуатації та обслуговування автосалону з автомагазином і кафе на вул. Сулеймана Стальського у Дніпровському районі м. Києва» (Є-1469)** *доручення заступника міського голови – секретаря Київської міської ради від 01.02.2018 № 08/231-353/ПР (Доповідач О.Поліщук).*

16. Про розгляд проекту рішення Київської міської ради **«Про передачу земельної ділянки товариству з обмеженою відповідальністю «ІНВЕСТ-РЕГІОН» для експлуатації та обслуговування автозаправної станції на вул. Мельниченка, 1 у Святошинському районі м. Києва» (А-22721)** *доручення заступника міського голови – секретаря Київської міської ради від 01.03.2018 № 08/231-739/ПР (Доповідач О.Поліщук).*

23. Про розгляд проекту рішення Київської міської ради **«Про передачу публічному акціонерному товариству «Концерн Галнафтогаз» земельної ділянки для експлуатації та обслуговування транспортної інфраструктури на вул. Академіка Заболотного (з боку Феофанії в напрямку Столичного шосе) у Голосіївському районі м. Києва» (Д-8740)** *доручення заступника міського голови – секретаря Київської міської ради від 05.04.2018 № 08/231-1149/ПР (Доповідач О.Поліщук).*

24. Про розгляд проекту рішення Київської міської ради **«Про передачу публічному акціонерному товариству «Концерн Галнафтогаз» земельної ділянки для експлуатації та обслуговування транспортної інфраструктури на вул. Академіка Заболотного у Голосіївському районі м. Києва» (Д-8741)** *доручення заступника міського голови – секретаря Київської міської ради від 05.04.2018 № 08/231-1148/ПР (Доповідач О.Поліщук).*

25. Про розгляд проекту рішення Київської міської ради **«Про надання дозволу на розроблення проекту землеустрою щодо відведення земельної ділянки кооперативу по будівництву та експлуатації індивідуальних гаражів «Мостовик» на просп. Степана Бандери, 30 в Оболонському районі м. Києва для будівництва, обслуговування та експлуатації індивідуальних гаражів» (К-33533)** *доручення заступника міського голови – секретаря Київської міської ради від 11.04.2018 № 08/231-1188/ПР (Доповідач О.Поліщук).*

26. Про розгляд проекту рішення Київської міської ради **«Про надання дозволу на розроблення проекту землеустрою щодо відведення земельної ділянки ПРИВАТНОМУ АКЦІОНЕРНОМУ ТОВАРИСТВУ «ПОЛІГРАФКНИГА» на вул. Академіка Туполєва, 17-ж у Святошинському районі м. Києва для експлуатації та обслуговування адміністративно-гаражного комплексу» (К-32835)** *доручення заступника міського голови – секретаря Київської міської ради від 05.03.2018 № 08/231-773/ПР (Доповідач О.Поліщук).*

27. Про розгляд проекту рішення Київської міської ради **«Про надання дозволу на розроблення проекту землеустрою щодо відведення земельної ділянки ОБСЛУГОВУЮЧОМУ КООПЕРАТИВУ «ТОВАРИСТВО СПІВВЛАСНИКІВ «БІЛИЧІ» на вул. Академіка Єфремова, 25-а у Святошинському районі міста Києва для експлуатації та обслуговування напівпідземних гаражів для зберігання особистих транспортних засобів громадян» (К-31357)** *доручення заступника міського голови – секретаря Київської міської ради від 18.10.2017 № 08/231-2582/ПР (Доповідач О.Поліщук).*

28. Про розгляд проекту рішення Київської міської ради **«Про відмову у наданні дозволу на розроблення проекту землеустрою щодо відведення земельної ділянки ТОВАРИСТВУ З ОБМЕЖЕНОЮ ВІДПОВІДАЛЬНІСТЮ «ПРО ЕДЮКЕЙШН ГРУП» на просп. Академіка Глушкова, 12в у Голосіївському районі м. Києва для будівництва і обслуговування паркінгів та автостоянок на землях житлової та громадської забудови» (К-32619)** *доручення заступника міського голови – секретаря Київської міської ради від 23.04.2018 № 08/231-1345/ПР (Доповідач О.Поліщук).*

29. Про розгляд проекту рішення Київської міської ради **«Про надання дозволу на розроблення проекту землеустрою щодо відведення земельних ділянок службі автомобільних доріг у Київській області на автодорозі М-06 Київ-Чоп, км 15+668 у Святошинському районі м. Києва для розміщення транспортної розв'язки в різних рівнях» (К-33803)** *доручення заступника міського голови – секретаря Київської міської ради від 03.05.2018 № 08/231-1483/ПР (Доповідач О.Поліщук).*

30. Про розгляд проекту рішення Київської міської ради **«Про надання земельної ділянки комунальному підприємству «Київський метрополітен» для експлуатації та обслуговування будівлі перехідного пристрою ПУ 10 кв ТП 1709, 1710 на вул. Жилянській, 108 у Шевченківському районі м. Києва» (Д-8143)** *доручення заступника міського голови – секретаря Київської міської ради від 14.05.2018 № 08/231-1583/ПР (Доповідач О.Поліщук).*

31. Про розгляд проекту рішення Київської міської ради **«Про поновлення товариству з обмеженою відповідальністю «ІНІЦІАТИВА ЛТД» договору оренди земельної ділянки для обслуговування та експлуатації відкритої автостоянки на вул. Космонавта Волкова, 26-а у Деснянському районі м. Києва» (А-17417)** *доручення заступника міського голови – секретаря Київської міської ради від 16.06.2016 № 08/231-2641ПР (Доповідач О.Поліщук).*

32. Про повторний розгляд проекту рішення Київської міської ради **«Про поновлення Міністерству оборони України договору оренди земельної ділянки для будівництва підземного паркінгу на вул. Михайла Драгомирова, 4 у Печерському районі м. Києва» (А-13587)** *доручення заступника міського голови – секретаря Київської міської ради від 28.11.2017 № 08/231-2912/ПР (Доповідач О.Поліщук).*

33. Різне:

33.1. Про розгляд депутатського звернення депутата Київської міської ради Пабата О.В. від 20.04.2018 № 08/279/08/515-3074 щодо питання формування єдиної системи світлофорних об'єктів для управління дорожнім рухом в місті Києві. (*Доповідачі: О.Пабат, В.Черній).*

33.2. Про розгляд депутатського звернення депутата Київської міської ради Михайленка В.О. від 16.04.2018 № 08/279/08/064-1094 щодо внесення змін до «Інструкції про порядок проїзду в КП «Київський метрополітен» пасажирів, які відносяться до маломобільної групи населення» № 72-Н від 22.03.2018 стосовно порядку організації супроводу зазначеної категорії пасажирів. (*Доповідачі: В.Михайленко, В.Брагинський).*

Голова комісії **О.Окопний**

УКРАЇНА

ВИКОНАВЧИЙ ОРГАН КИЇВСЬКОЇ МІСЬКОЇ РАДИ
(КИЇВСЬКА МІСЬКА ДЕРЖАВНА АДМІНІСТРАЦІЯ)

вул. Хрещатик, 36, м. Київ, 01044, тел. (044) 202 71 29, (044) 202 75 58, факс 202 76 41, e-mail: kmda@kma.gov.ua
Контактний центр міста Києва (044) 15 51 Код ЄДРПОУ 00022527
E-mail для електронних звернень громадян: zvernen@kma.gov.ua

01.08.2017 № 004-1618

на № _____ від _____

√Київська міська рада

Постійна комісія Київської міської ради з питань охорони здоров'я та соціального захисту

Постійна комісія Київської міської ради з питань транспорту, зв'язку та реклами

Відповідно до Положення про порядок подання та розгляду електронних петицій, затвердженого рішенням Київської міської ради від 08.10.2015 № 103/2006 (у редакції рішення Київської міської ради від 09.02.2017 № 817/1821) та розпорядження виконавчого органу Київської міської ради (Київської міської державної адміністрації) від 12.06.2017 № 702 виконавчий орган Київської міської ради (Київська міська державна адміністрація) направляє копії затверджених планів заходів, спрямованих на реалізацію електронних петицій від 11.11.2015 № 517 «Зроби Київ дружнім та безбар'єрним для всіх категорій громадян» та від 12.11.2015 № 560 «Щодо освітлення пішохідних переходів по місту Києву в нічний час».

Додаток: 1. План заходів спрямованих на реалізацію питань порушених в петиції № 517 від 11.11.2015 «Зроби Київ дружнім та безбар'єрним для всіх категорій громадян» на 3 арк. в 1 прим.

2. План заходів спрямованих на реалізацію питань порушених в петиції № 560 від 12.11.2015 «Щодо освітлення пішохідних переходів по місту Києву в нічний час» на 2 арк. в 1 прим.

150793

Заступник голови М. Поворозник

Київська міська рада
09.08.2017 № **08/13795**

202 77 00

ЗАТВЕРДЖЕНО

Київський міський голова

_____ В. Кличко

«31» січня 2017 р.

План заходів
спрямованих на реалізацію питань порушених в петиції №560 від 12.11.2015
«Освітлення пішохідних переходів по місту Києву в нічний час»

Назва заходу	Відповідальний структурний підрозділ	Строк реалізації	Очікуванні результати
Визначення проектної організації на тендерній основі по проектуванню зовнішнього освітлення пішохідних переходів відповідно до розпорядження виконавчого органу Київської міської ради (Київської міської державної адміністрації) від 15.07.2016 №570 «Про проектування і будівництво мереж зовнішнього освітлення на наземних пішохідних переходах міста Києва та їх облаштування технічними засобами організації дорожнього руху»	КП «Київміськсвітло»	01.08.2017-30.10.2017	
Розроблення та видача технічних умов на проектування мереж зовнішнього освітлення		30.10.2017-10.11.2017	
Розроблення завдання на проектування		11.11.2017-30.11.2017	
Затвердження завдання на проектування		01.12.2017-10.12.2017	
Розроблення та видача технічних умов на проектування мереж зовнішнього освітлення			
Розробка проектно-кошторисної документації (ПКД)			

Проведення експертизи ПКД		10.12.2017-30.12.2017	
Розпорядження виконавчого органу Київської міської ради (Київської міської державної адміністрації) про затвердження проектів		10.01.2018-30.01.2018	
Внесення змін до Програми економічного і соціального розвитку м. Києва у 2018 році		01.02.2018-15.02.2018	
Підготовка та оголошення торгів на визначення підрядної організації для будівництва		16.02.2018-25.04.2018	
Оформлення та подача документів для отримання декларацій про початок виконання будівельних робіт		01.05.2018-15.05.2018	
Розроблення та погодження умов договору зі здійснення технічного нагляду під час виконання робіт з будівництва мереж зовнішнього освітлення та технічних засобів ОДР на пішохідних переходах		15.05.2018-20.05.2018	
Підписання договорів зі здійснення технічного нагляду під час виконання робіт з будівництва мереж зовнішнього освітлення та технічних засобів ОДР на пішохідних переходах			
Отримання декларацій про початок виконання будівельних робіт		30.05.2018	
Виконання робіт по розробленій ПКД та закупівля необхідних матеріалів		01.06.2018-30.10.2018	Освітлення пішохідних переходів по м.Києву
Проведення випробувань після будівництва		30.10.2018-05.11.2018	
Оформлення виконавчої документації			
Оформлення та перевірка актів виконаних робіт до виконавчої документації		05.11.2018-10.11.2018	

Київський міський голова

Прокопіву В.В. - відп.

Окопному О.Ю.

Прошу розглянути у порядку визначеному рішенням Київради від 08.10.2015 № 103/2006 підтриману петицію "Щодо заміни маршрутних таксі на автобуси та електротраспорт з введеням єдиного проїздного квитка у м.Києві ".

Бондаренку В.В.

Кулаківському В.А. - контроль.

Березнікову О.І.

В.КЛИЧКО

11 березня 2016 р.
№ 08/КО-2950(п)

ВИКОНАВЧИЙ ОРГАН КИЇВСЬКОЇ МІСЬКОЇ РАДИ
(КИЇВСЬКА МІСЬКА ДЕРЖАВНА АДМІНІСТРАЦІЯ)

РОЗПОРЯДЖЕННЯ

27.04.2018 № 706

Про створення автоматизованої системи обліку оплати проїзду в міському пасажирському транспорті міста Києва незалежно від форм власності

Відповідно до підпункту 10^1 пункту «а» частини першої статті 30 Закону України «Про місцеве самоврядування в Україні», статті 1, частини дев'ятої статті 6 Закону України «Про автомобільний транспорт», статті 1, частини четвертої статті 8 Закону України «Про міський електричний транспорт», з метою удосконалення системи обліку оплати проїзду та підвищення якості послуг з перевезення пасажирів у міському пасажирському транспорті міста Києва незалежно від форм власності:

1. Створити автоматизовану систему обліку оплати проїзду в міському пасажирському транспорті міста Києва незалежно від форм власності шляхом інтеграції та адаптації існуючих автоматизованої системи оплати проїзду та обліку пасажирів в міському наземному пасажирському транспорті м. Києва і автоматизованої системи проходу пасажирів в метрополітені міста Києва до потреб цієї системи.

2. Визначити комунальне підприємство «Головний інформаційно-обчислювальний центр» особою, уповноваженою здійснювати справляння плати за транспортні послуги, що надаються та оплачуються з використанням автоматизованої системи обліку оплати проїзду в міському пасажирському транспорті міста Києва незалежно від форм власності.

3. Департаменту інформаційно-комунікаційних технологій виконавчого органу Київської міської ради (Київської міської державної адміністрації) спільно з Департаментом транспортної інфраструктури виконавчого органу Київської міської ради (Київської міської державної адміністрації) у місячний строк з дня видання цього розпорядження підготувати проект розпорядження виконавчого органу Київської міської ради (Київської міської державної

019444

адміністрації) щодо впровадження автоматизованої системи обліку оплати проїзду в міському пасажирському транспорті міста Києва незалежно від форм власності та порядку її функціонування.

4. Визнати таким, що втратило чинність, розпорядження виконавчого органу Київської міської ради (Київської міської державної адміністрації) від 16 вересня 2008 року № 1254 «Про впровадження автоматизованої системи оплати проїзду та обліку пасажирів в міському пасажирському транспорті».

5. Контроль за виконанням цього розпорядження покласти на заступника голови Київської міської державної адміністрації Давтяна Д. О.

Виконувач обов'язків
голови М. Поворозник

ПОЯСНЮВАЛЬНА ЗАПИСКА
до проекту розпорядження виконавчого органу Київської міської ради (Київської міської державної адміністрації) «Про створення автоматизованої системи обліку оплати проїзду в міському пасажирському транспорті міста Києва незалежно від форм власності»

(далі – проект розпорядження)

1. Обгрунтування необхідності прийняття розпорядження

Проект розпорядження направлено на забезпечення ефективного функціонування міського пасажирського транспорту міста Києва незалежно від форм власності шляхом створення автоматизованої системи обліку оплати проїзду та підвищення якості послуг з перевезення пасажирів в міському пасажирському транспорті міста Києва незалежно від форм власності.

Відповідні повноваження виконавчих органів сільських, селищних, міських рад визначені у підпункті 10^1 пункту «а» частини першої статті 30 Закону України «Про місцеве самоврядування в Україні», частині четвертій статті 8 Закону України «Про міський електричний транспорт», частині дев'ятій статті 6 Закону України «Про автомобільний транспорт».

Зокрема, відповідно до підпункту 10^1 пункту «а» частини першої статті 30 Закону України «Про місцеве самоврядування в Україні» до повноважень виконавчих органів сільських, селищних, міських рад віднесені питання прийняття рішення про впровадження автоматизованої системи обліку оплати проїзду в міському пасажирському транспорті незалежно від форм власності та визначення особи, уповноваженої здійснювати справляння плати за транспортні послуги в разі запровадження автоматизованої системи обліку оплати проїзду.

Крім зазначеного, рішенням Київської міської ради від 21.12.2006 № 516/573 «Про затвердження Програми побудови автоматизованої системи оплати проїзду в міському пасажирському транспорті з урахуванням громадян пільгових категорій «Соціально-транспортна картка киянина» було затверджено Програму побудови автоматизованої системи оплати проїзду в міському пасажирському транспорті з урахуванням громадян пільгових категорій «Соціально-транспортна картка киянина».

На сьогодні автоматизовану систему проходу та оплати проїзду із можливістю обліку пасажирів, в тому числі пільгових категорій, вже запроваджено в КП «Київський метрополітен». В КП «Київський метрополітен» електронна оплата проїзду здійснюється пластиковими жетонами, безконтактними пластиковими картками у вигляді місячних проїзних квитків та карток з можливістю поповнення ресурсу, банківськими безконтактними картками PayPass. Триває дослідна експлуатація системи оплати проїзними квитками на банківських безконтактних картках та разовими квитками з QR-кодом як альтернативи одноразової оплати проїзду пластиковими жетонам.

В КП «Київпастранс» запроваджено окремі елементи автоматизованої системи проходу та оплати проїзду на швидкісному трамваї, фунікулері, міській

електричці. Наразі виконуються роботи із впровадження автоматизованої системи оплати проїзду у всьому наземному пасажирському транспорті КП «Київпастранс».

В КП «Київпастранс» на об'єктах, де запроваджено елементи автоматизованої системи обліку оплати проїзду, оплата проїзду здійснюється захищеними разовими паперовими квитками, безконтактними пластиковими картками у вигляді місячних проїзних квитків, банківськими безконтактними картками PayPass, «Картками киянина».

Ураховуючи наведене, з метою реалізації зазначених положень законодавства існує необхідність створити автоматизовану систему обліку оплати проїзду в міському пасажирському транспорті міста Києва незалежно від форм власності, що передбачає інтеграцію та адаптацію існуючих систем обліку оплати проїзду, що діють в міському пасажирському транспорті (електричному та автомобільному) комунального підприємства «Київпастранс» та комунального підприємства «Київський метрополітен», до потреб єдиної автоматизованої системи обліку оплати проїзду в міському пасажирському транспорті міста Києва.

Проект розпорядження також направлено на впровадження технічних засобів автоматизованої системи обліку оплати проїзду у наземному транспорті, модернізації та дооснащення всіх існуючих елементів автоматизованої системи обліку оплати проїзду та підключення КП «Київпастранс» до центру управління розрахунками КП «Київський метрополітен» для об'єднання в єдину загальноміську систему оплати проїзду. Планується створення загального процесінгового центру з обробки даних, управління, розрахунків та формування фінансової звітності, електронний проїзний квиток та систему його продажу і поповнення.

Так, на засіданні робочої групи з питань впровадження автоматизованої системи обліку оплати проїзду в міському пасажирському транспорті міста Києва незалежно від форм власності, створеної розпорядженням виконавчого органу Київської міської ради (Київської міської державної адміністрації) від 21.02.2018 № 276, яке відбулось 19.03.2018, вирішено розробити та направити на погодження до заінтересованих структурних підрозділів виконавчого органу Київської міської ради (Київської міської державної адміністрації) проект розпорядження виконавчого органу Київської міської ради (Київської міської державної адміністрації) щодо створення та впровадження автоматизованої системи обліку оплати проїзду в міському пасажирському транспорті міста Києва незалежно від форм власності, що передбачає інтеграцію та адаптацію існуючих систем обліку оплати проїзду, що діють в міському пасажирському транспорті (електричному та автомобільному) комунального підприємства «Київпастранс» та комунального підприємства «Київський метрополітен», до потреб єдиної автоматизованої системи обліку оплати проїзду в міському пасажирському транспорті міста Києва та щодо визначення комунального підприємства «Головний інформаційно-обчислювальний центр» особою, уповноваженою здійснювати справляння плати за транспортні послуги, що надаються та оплачуються з використанням автоматизованої системи обліку

оплати проїзду в міському пасажирському транспорті міста Києва незалежно від форм власності (протокол № 1 засідання робочої групи).

Слід зауважити, що основною метою діяльності КП «ГІОЦ» відповідно до Статуту є розробка та впровадження, на базі сучасних технологій нових інформаційних систем в міському господарстві, надання інформаційно-обчислювальних послуг для підприємств, установ та організацій житлово-комунальної галузі, галузі освіти, охорони здоров'я, культури, транспорту, енергетики та іншої галузі, а також для органів державної влади та органів місцевого самоврядування.

КП «ГІОЦ» здатне забезпечити інтеграцію автоматизованої системи обліку оплати проїзду в міському пасажирському транспорті загального користування міста Києва з Особистим кабінетом киянина та соціальним процесінгом міста Києва, оскільки Особистий кабінет киянина та соціальний процесінг міста Києва адмініструються саме КП «ГІОЦ» відповідно до Комплексної міської цільової програми «Електронна столиця» на 2015-2018 роки, затвердженої рішенням Київської міської ради від 02 липня 2015 року № 654/1518, а також відповідно до рішення Київської міської ради від 17 квітня 2013 року № 104/9161 «Про запровадження в місті Києві багатофункціональної електронної пластикової картки «Картка киянина».

КП «ГІОЦ» має значний досвід роботи з банківськими та фінансовими установами з питань, що пов'язані із забезпеченням приймання платежів населення та їх подальшого перерахування належним отримувачам, зокрема у житлово-комунальній сфері.

Так, відповідно до розпоряджень Київської міської державної адміністрації від 27.01.1997 № 80 «Про порядок розрахунків за житлово-комунальні послуги», від 15.04.1997 № 478 «Про порядок розрахунків за житлово-комунальні послуги» та розпорядження виконавчого органу Київської міської ради (Київської міської державної адміністрації) від 25.07.2008 № 1029 «Про удосконалення і впорядкування системи розрахунків за житлово-комунальні та інші послуги» КП «ГІОЦ» здійснює друк рахунків на сплату за житлово-комунальні та інші послуги, створило загальноміський центр збору цих первинних документів, забезпечує інформаційну взаємодію з банками-агентами та іншими організаціями, що приймають платежі від населення, з Київською міською та районними в місті Києві державними адміністраціями, з підприємствами житлово-комунального господарства, з населенням міста.

У зв'язку із зазначеним, КП «ГІОЦ» здатне до впровадження нового технологічного циклу щодо процесингу справляння плати за транспортні послуги, що надаються та оплачуються з використанням автоматизованої системи обліку оплати проїзду в міському пасажирському транспорті міста Києва незалежно від форм власності.

2. Мета і шляхи її досягнення

Метою проекту розпорядження є забезпечення ефективного функціонування міського пасажирського транспорту міста Києва незалежно від

форм власності шляхом створення автоматизованої системи обліку оплати проїзду та підвищення якості послуг з перевезення пасажирів в міському пасажирському транспорті міста Києва незалежно від форм власності, реалізація електронної оплати проїзду, функцій контролю оплати та обліку пасажирів, зокрема пасажирів пільгових категорій.

3. Правові аспекти

Нормативно-правові акти, які регулюють правовідносини у зазначеній сфері:

підпункт 10^1 пункту «а» частини першої статті 30 Закону України «Про місцеве самоврядування в Україні»;

стаття 1, частина дев'ята статті 6 Закону України «Про автомобільний транспорт»,

стаття 1, частина четверта статті 8 Закону України «Про міський електричний транспорт».

4. Фінансово-економічне обґрунтування

Проект розпорядження не потребує додаткового фінансування з бюджету міста Києва.

5. Позиція заінтересованих органів

Проект розпорядження не стосується інтересів інших органів.

6. Регіональний аспект

Проект розпорядження забезпечить створення автоматизованої системи обліку оплати проїзду та підвищення якості послуг з перевезення пасажирів в міському пасажирському транспорті міста Києва незалежно від форм власності.

7. Громадське обговорення

Проект розпорядження не потребує проведення громадського обговорення та не містить ознак регуляторного акта.

8. Прогноз результатів

З прийняттям проекту розпорядження буде забезпечено ефективне функціонування міського пасажирського транспорту міста Києва незалежно від форм власності шляхом створення автоматизованої системи обліку оплати проїзду та підвищення якості послуг з перевезення пасажирів в міському пасажирському транспорті міста Києва незалежно від форм власності, реалізація

електронної оплати проїзду, функцій контролю оплати та обліку пасажирів, зокрема пасажирів пільгових категорій.

Директор Департаменту інформаційно-комунікаційних технологій Ю. Назаров

Київський міський голова

Спасибку О.В.
Поворознику М.Ю.

Для подальшої роботи відповідно до розділу VI "Положення про порядок подання та розгляду електронних петицій" від 09.02.2017.

Міщенку О.Г.
Окопному О.Ю.

Для подальшої роботи до п. 6.1 розділу VI "Положення про порядок подання та розгляду електронних петицій" від 09.02.2017.

Хацевичу І.М.
Юнаковій С.М.
Долгополовій Ю.М.

Термін : 10.11.2017

КИЇВСЬКА МІСЬКА РАДА

VIII СКЛИКАННЯ

ПОСТІЙНА КОМІСІЯ З ПИТАНЬ МІСТОБУДУВАННЯ, АРХІТЕКТУРИ ТА ЗЕМЛЕКОРИСТУВАННЯ

01044, м. Київ, вул. Хрещатик, 36, к. 1009 *тел. (044) 202-70 -22*

13.10.2017 № 08/281- 3036

на № _____ від _____

Голові постійної комісії Київської міської ради з питань транспорту, зв'язку та реклами
Окопному О. Ю.

Копії: Департамент транспортної інфраструктури виконавчого органу Київської міської ради (Київської міської державної адміністрації)

Департамент містобудування та архітектури виконавчого органу Київської міської ради (Київської міської державної адміністрації)

Департамент будівництва та житлового забезпечення виконавчого органу Київської міської ради (Київської міської державної адміністрації)

Шановний Олексію Юрійовичу!

На засіданні постійної комісії Київської міської ради з питань містобудування, архітектури та землекористування (далі – постійна комісія) 19.09.2017 розгляд електронної петиції до Київської міської ради № 6240 «Обрати проект трирівневої розв'язки реконструкції Шулявського шляхопроводу» (вх. № 08/КО-7882 (п) від 16.08.2017) за участі автора петиції Корнійчука Д. А. з урахуванням листа виконавчого органу Київської міської

ради (Київської міської державної адміністрації) від 04.09.2017 № 006-1903 було ухвалено відкласти.

Для ретельного вивчення цього питання на засіданні постійної комісії було вирішено створити спільну робочу групу з представниками постійної комісії Київської міської ради з питань транспорту, зв'язку та реклами із залученням Департаменту транспортної інфраструктури виконавчого органу Київської міської ради (Київської міської державної адміністрації), Департаменту містобудування та архітектури виконавчого органу Київської міської ради (Київської міської державної адміністрації), Департаменту будівництва та житлового забезпечення виконавчого органу Київської міської ради (Київської міської державної адміністрації) та делегувати до її складу від постійної комісії депутатів Міщенка О. Г. та Назаренка В. Е.

Направляємо Вам витяг з протоколу № 19 засідання постійної комісії від 19.09.2017 для врахування в роботі.

Додаток: витяг з протоколу № 19 засідання постійної комісії Київської міської ради з питань містобудування, архітектури та землекористування від 19.09.2017 (№ 08/281-1051к).

З повагою

голова комісії О. Міщенко

Вик. Лисенко
тел. 202 70 22

КИЇВСЬКА МІСЬКА РАДА

VIII СКЛИКАННЯ

ПОСТІЙНА КОМІСІЯ З ПИТАНЬ МІСТОБУДУВАННЯ, АРХІТЕКТУРИ ТА ЗЕМЛЕКОРИСТУВАННЯ

01044, м. Київ, вул. Хрещатик, 36, к. 1007 *тел./факс (044) 202-73-09*

№ 08/281-1051к

Витяг з протоколу № 19
засідання постійної комісії Київської міської ради з питань
містобудування, архітектури та землекористування
від 19.09.2017

2. СЛУХАЛИ: **Розгляд петиції №6240** (автор Корнійчук Дмитро Анатолійович) «Обрати проект трирівневої розв`язки реконструкції Шулявського шляхопроводу» з **урахуванням** листа виконавчого органу Київської міської ради (Київської міської державної адміністрації) від 04.09.2017 №006-1903, відповідно до якого ухвалено визнати варіант III оптимальним та доцільним, рекомендувати для подальшої розробки стадії ТЕО та в подальшому варіанти III та I (як альтернативні варіанту III), надати на розгляд архітектурно-містобудівної ради в установленому порядку *(лист керуючого справами секретаріату Київської міської ради від 16.08.2017 №225-СК-2875)* – ***матеріали додаються.***

*(Петиція №6240 від 16.08.2017 вх. №08/КО-7882 (п), лист виконавчого органу Київської міської ради (Київської міської державної адміністрації) від 04.09.2017 №006-1903, лист керуючого справами секретаріату Київської міської ради від 16.08.2017 №225-СК-2875 – **на 4-х арк.**)*

УХВАЛИЛИ: ***1. Відкласти розгляд петиції №6240*** (автор Корнійчук Дмитро Анатолійович) «Обрати проект трирівневої розв`язки реконструкції Шулявського шляхопроводу».

2. Створити спільну робочу групу з представниками постійної комісії Київської міської ради з питань транспорту, зв'язку та реклами із залученням Департаменту транспортної інфраструктури виконавчого органу Київської міської ради (Київської міської державної адміністрації), Департаменту містобудування та архітектури виконавчого органу Київської міської ради (Київської міської державної адміністрації), Департаменту будівництва та житлового забезпечення

виконавчого органу Київської міської ради (Київської міської державної адміністрації) для додаткового вивчення цього питання. Від постійної комісії Київської міської ради з питань містобудування, архітектури та землекористування делегувати до складу спільної робочої групи депутатів Міщенка О. Г. та Назаренка В. Е.

3. Повернутися до розгляду цього питання після надання протоколу засідання цієї робочої групи.

Рішення прийнято.

З протоколом вірно.

Голова комісії **О. Г. Міщенко**

Секретар комісії **І. Л. Картавий**

УКРАЇНА

ВИКОНАВЧИЙ ОРГАН КИЇВСЬКОЇ МІСЬКОЇ РАДИ
(КИЇВСЬКА МІСЬКА ДЕРЖАВНА АДМІНІСТРАЦІЯ)

вул. Хрещатик, 36, м. Київ, 01044, тел. (044) 202 71 29, (044) 202 75 58, факс 202 76 41, e-mail: kmda@kma.gov.ua
Контактний центр міста Києва (044) 15 51 Код ЄДРПОУ 00022527
E-mail для електронних звернень громадян: zvernen@kma.gov.ua

04.09.2017 № 006-1903

на № _____ від _____

Апарат виконавчого органу Київської міської ради (Київської міської державної адміністрації)

Секретаріат Київської міської ради

Постійна комісія Київської міської ради з питань транспорту, зв`язку та реклами

Постійна комісія Київської міської ради з питань містобудування, архітектури та землекористування

У виконавчому органі Київської міської ради (Київської міської державної адміністрації) розглянуто електронну петицію № 6240 стосовно реалізації проекту трирівневої розв`язки на перетині проспекту Перемоги та вул. Вадима Гетьмана у Солом`янському та Шевченківському районах м. Києва.

Відповідно до розпорядження Київської міської державної адміністрації від 14.11.2007 № 1456 «Про реконструкцію транспортної розв'язки на перетині проспекту Перемоги з вул. Гетьмана у Солом'янському районі м. Києва» замовником реконструкції транспортної розв'язки визначено комунальне підприємство «Дирекція будівництва шляхово-транспортних споруд м. Києва» (далі – Дирекція), яке підпорядковане Департаменту будівництва та житлового забезпечення виконавчого органу Київської міської ради (Київської міської державної адміністрації).

На засіданні секції містобудування та архітектури архітектурно-містобудівної ради при Департаменті містобудування та архітектури відбувся консультативний розгляд чотирьох варіантів реконструкції транспортної розв`язки на перетині просп. Перемоги та В. Гетьмана, в тому числі – транспортної розв`язки в трьох рівнях, у Солом`янському та Шевченківському районах м. Києва (протокол від 18.05.2017 № 002-а-17).

В обговоренні даного питання брали участь члени секції містобудування та архітектури архітектурно-містобудівної ради, представники постійної комісії Київради з питань містобудування, архітектури та землекористування, представники Департаментів Київської міської державної адміністрації, КО «Інститут Генерального плану», Солом`янської адміністрації, Головного управління ДСНС України, Головного управління Держспоживслужби в м. Києві, Інституту «Київдормістопроект» ВАТ «Київпроект», а також інші

146126

організації, які надали свої рекомендації та пропозиції по кожному з варіантів, враховуючи наявну містобудівну ситуацію.

Відносно представлених варіантів ухвалено визнати варіант III, розроблений інститутом «Київдормістпроект» ВАТ «Київпроект» найбільш оптимальним та доцільним, рекомендувати для подальшої розробки стадії ТЕО та в подальшому варіанти III та I (як альтернативний варіанту III) надати на розгляд архітектурно-містобудівної ради в установленому порядку.

Заступник голови О. Спасибко

Свистунов
Марконі: 278 78 93

УКРАЇНА

КИЇВСЬКИЙ МІСЬКИЙ ГОЛОВА

вул. Хрещатик,36, м. Київ, 01044, тел. (044) 202 71 29, (044) 202 75 58, факс 202 76 41, e-mail:kmda@kma.gov.ua
Контактний центр міста Києва (044) 15 51 Код ЄДРПОУ 00022527
E-mail для електронних звернень громадян: zvernen@kma.gov.ua

09.10.2017 № 08/1-01-1447

на № _____ *від* _____

Корнійчук Д. А.
вул. Червонопільська, 2-г, кв. 277,
м. Київ, 04123,
mailme4me@gmail.com

Шановний Дмитре Анатолійовичу!

Відповідно до статті 23[1] Закону України «Про звернення громадян», Положення про порядок подання та розгляду електронних петицій, затвердженого рішенням Київської міської ради від 08.10.2015 № 103/2006, на виконання доручення від 16.08.2017 № 08/КО-7882 (п) (001-01) розглянуто ініційовану Вами та підтриману членами територіальної громади міста Києва петицію «Обрати проект трирівневої розв'язки реконструкції Шулявського шляхопроводу».

Відповідно до розпорядження Київської міської державної адміністрації від 14.11.2007 № 1456 «Про реконструкцію транспортної розв'язки на перетині проспекту Перемоги з вулицею Гетьмана у Солом'янському району міста Києва» замовником реконструкції транспортної розв'язки визначено комунальне підприємство «Дирекція будівництва шляхово-транспортних споруд м. Києва» (далі – Дирекція), підпорядковане Департаменту будівництва та житлового забезпечення виконавчого органу Київської міської ради (Київської міської державної адміністрації).

18.05.2017 на засіданні секції містобудування та архітектури Архітектурно-містобудівної ради при Департаменті містобудування та архітектури виконавчого органу Київської міської ради (Київської міської державної адміністрації) консультативно розглянуто чотири варіанти реконструкції транспортної розв'язки на перетині проспекту Перемоги та вулиці Вадима Гетьмана, зокрема трирівневої транспортної розв'язки у Солом'янському та Шевченківському районах.

За результатами розгляду та оцінки представлених варіантів проектних рішень за основними критеріями (попередня розрахункова вартість, терміни будівництва, пропускна спроможність, кількість смуг для руху, довжина інженерних мереж, що підлягають перекладенню, визначення технічної можливості перекладки трас інженерних мереж тощо) одностайно прийнято

002197

рішення вважати найбільш доцільним та оптимальним варіант III, розроблений інститутом «Київдормістпроект» ВАТ «Київпроект».

Для обґрунтування відповідних рішень та остаточного визначення варіанта під час розроблення ТЕО доручено опрацювати також варіант I (розроблений ICDI) в порядку альтернативи.

Після набрання потрібної кількості голосів членів територіальної громади міста Києва в підтримку петиції «Обрати проект трирівневої розв'язки реконструкції Шулявського шляхопроводу» та за результатами перемовин з її активними представниками досягнуто домовленості. До генеральної проектної організації «Українська державна будівельна корпорація «Укрбуд», яка виконує проектні та вишукувальні роботи по об'єкту, надіслано лист щодо включення варіанта трирівневої розв'язки реконструкції Шулявського шляхопроводу до ТЕО за умови розроблення зазначеного варіанта без залучення бюджетних коштів.

Під час засідань постійної комісії Київської міської ради з питань містобудування, архітектури та землекористування 19.09.2017 та постійної комісії Київської міської ради з питань транспорту, зв'язку та реклами 20.09.2017 вивчено основні аспекти порушеного в петиції питання, заслухано думки представників виконавчого органу Київської міської ради (Київської міської державної адміністрації) та громадськості. За результатами розгляду члени комісії одноголосно підтримали ініціативу членів територіальної громади брати участь у розвитку та формуванні майбутньої транспортної розв'язки Шулявського шляхопроводу.

Обрання проекту реконструкції транспортної розв'язки Шулявського шляхопроводу потребує дотримання встановленої процедури, детального вивчення наданих матеріалів, консультацій з експертним товариством та громадськістю. З огляду на це, на засіданні 20.09.2017 постійною комісією Київради з питань транспорту, зв'язку та реклами та 19.09.2017 постійною комісією Київської міської ради з питань містобудування, архітектури та землекористування одноголосно прийнято рішення про утворення спільної робочої групи щодо опрацювання вибору проекту реконструкції розв'язки Шулявського шляхопроводу.

Остаточно питання вибору найкращого проекту реконструкції розв'язки Шулявського шляхопроводу буде вирішено після завершення відповідного комплексу організаційно-правових заходів, діалогу з експертною спільнотою та членами територіальної громади міста Києва.

Дякуємо Вам за небайдужість та активну громадянську позицію.

З повагою

Голова В. Кличко

Груш 202 70 45

ВИКОНАВЧИЙ ОРГАН КИЇВСЬКОЇ МІСЬКОЇ РАДИ
(КИЇВСЬКА МІСЬКА ДЕРЖАВНА АДМІНІСТРАЦІЯ)

РОЗПОРЯДЖЕННЯ

27.04.2018 № 704

Про тимчасове обмеження руху транспортних засобів на перетині проспекту Перемоги з вул. Вадима Гетьмана у Солом'янському та Шевченківському районах

Відповідно до статей 5, 6, 26 Закону України «Про дорожній рух», статей 19, 20 Закону України «Про автомобільні дороги», статті 30 Закону України «Про місцеве самоврядування України», враховуючи розпорядження виконавчого органу Київської міської ради (Київської міської державної адміністрації) від 14 листопада 2007 року № 1456 «Про реконструкцію транспортної розв'язки на перетині проспекту Перемоги з вул. Гетьмана у Солом'янському та Шевченківському районах», з метою виконання робіт з реконструкції транспортної розв'язки на перетині проспекту Перемоги з вул. Вадима Гетьмана у Солом'янському та Шевченківському районах:

1. Тимчасово з 01 травня 2018 року до 15 листопада 2019 року обмежити рух транспортних засобів у зв'язку з виконанням робіт з реконструкції транспортної розв'язки на перетині проспекту Перемоги з вул. Вадима Гетьмана у Солом'янському та Шевченківському районах.

2. Комунальному підприємству «Дирекція будівництва шляхово-транспортних споруд м. Києва» як замовникові реконструкції транспортної розв'язки на перетині проспекту Перемоги з вул. Вадима Гетьмана у Солом'янському та Шевченківському районах:

2.1. Розробити, погодити з Управлінням патрульної поліції в м. Києві Департаменту патрульної поліції України та подати на затвердження до Департаменту транспортної інфраструктури виконавчого органу Київської міської ради (Київської міської державної адміністрації) схему організації дорожнього руху на період виконання робіт, зазначених у пункті 1 цього розпорядження.

2.2. Забезпечити дотримання вимог законодавства щодо порядку виконання будівельних робіт.

026917

3. Департаменту транспортної інфраструктури виконавчого органу Київської міської ради (Київської міської державної адміністрації) у встановленому порядку на час обмеження руху транспортних засобів внести зміни в роботу маршрутів наземного пасажирського транспорту загального користування, шлях слідування яких проходить вулицями, визначеними схемою організації дорожнього руху.

4. Департаменту суспільних комунікацій виконавчого органу Київської міської ради (Київської міської державної адміністрації) забезпечити висвітлення інформації, наданої Департаментом транспортної інфраструктури виконавчого органу Київської міської ради (Київської міської державної адміністрації), про зміни в організації дорожнього руху та в роботі маршрутів наземного пасажирського транспорту загального користування в комунальних засобах масової інформації м. Києва.

5. Відповідальність за своєчасне та безаварійне виконання робіт покласти на директора КП «Дирекція будівництва шляхово-транспортних споруд м. Києва» Калініна М. В.

6. Контроль за виконанням цього розпорядження покласти на заступника голови Київської міської державної адміністрації Давтяна Д. О.

Виконувач обов'язків
голови М. Поворозник

02/4338
від 15.03.2018

КИЇВСЬКА МІСЬКА РАДА

VIII СКЛИКАННЯ

ПОСТІЙНА КОМІСІЯ КИЇВСЬКОЇ МІСЬКОЇ РАДИ З ПИТАНЬ ТРАНСПОРТУ, ЗВ'ЯЗКУ ТА РЕКЛАМИ

01044, м. Київ, вул. Хрещатик, 36 *тел./факс:(044)202-73-04*

01.03.2018 № 08/289-65

на № _____ від _____

Заступнику міського голови -
секретарю Київської міської ради
Прокопіву В.В.

В.о. керівника апарату Київської
міської держаної адміністрації
Верес Л.І.

Шановний Володимире Володимировичу!
Шановна Лесю Іванівно!

Відповідно до пункту 5.5. Положення про порядок подання та розгляду електронних петицій, затвердженого рішенням Київської міської ради від 09.02.2017 № 817/1821 відповідно до доручення Київського міського голови від 08.02.2018 № 08/КО-641 (п) постійна комісія Київської міської ради з питань транспорту, зв'язку та реклами на своєму засіданні 14.02.2018 розглянула та підтримала положення електронної петиції № 7202 «Дозволити рух основними магістралями столиці зі швидкістю вищою 50 км/год.» (автор електронної петиції Морозов К.В.), яка була попередньо опрацьована Департаментом транспортної інфраструктури та перебуває на контролі постійної комісії.

Додаток: витяг з протоколу постійної комісії Київської міської ради з питань транспорту, зв'язку та реклами № 2/49 від 14.02.2018 на 3 арк.

З повагою
Голова комісії О. Окопний

Вик Шарпило М.М. 202 73 08

КИЇВСЬКА МІСЬКА РАДА

VIII СКЛИКАННЯ

ПОСТІЙНА КОМІСІЯ КИЇВСЬКОЇ МІСЬКОЇ РАДИ З ПИТАНЬ ТРАНСПОРТУ, ЗВ'ЯЗКУ ТА РЕКЛАМИ

01044, м. Київ, вул. Хрещатик, 36 *тел./факс:(044)202-73-08*

01.03.2018№ 08/289-64

Витяг з протоколу № 2/49 від 14 лютого 2018 року засідання постійної комісії Київської міської ради з питань транспорту, зв'язку та реклами.

Склад комісії – 9 депутатів Київської міської ради

Присутні – 8 депутатів Київської міської ради, члени постійної комісії Київської міської ради з питань транспорту, зв'язку та реклами

Окопний О.Ю. – голова комісії;
Антоненко П.Д. – перший заступник голови;
Галайчук І.В. – заступник голови;
Задерейко А.І. – секретар комісії;
Майзель С.П. – член комісії;
Мондриївський В.М. – член комісії;
Сагайдак І.В. – член комісії;
Харчук С.В. – член комісії.

Відсутні – 1 депутат Київської міської ради:

Борозенець М.І. – член комісії.

Запрошені:

Сандалова Г.О. – депутат Київської міської ради;
Петровець О.Ф. – депутат Київської міської ради;
Новіков О.О.– депутат Київської міської ради;
Симонов С.А. – директор Департаменту транспортної інфраструктури;
Назаров Ю.Л. – директор Департаменту інформаційно-комунікаційних технологій;
Світличний О.П. – заступник директора департаменту економіки та інвестицій;
Єрмолаєв О.М. – начальник управління землеустрою та моніторингу земель Департаменту земельних ресурсів;
Головченко С.Є. – заступник генерального директора КК «Київавтодор»;
Савтир С.В. – начальник Комунальної служби перевезень КМДА;
Круценко В.І. – в.о. директора КП «Київміськсвітло»;
Шаров В.О. – перший заступник директора КП «Київдорсервіс»;

Ломко М.А. – начальник відділу забудови Департаменту містобудування та архітектури;
Охотніков О.К. – директор дирекції будівництва КП «Київський метрополітен»;
Васильцов М.Ф. – заступник директора КП «Дирекція будівництва шляхово-транспортних споруд м. Києва»;
Шевченко Д.Д. – представник Департаменту інформаційно-комунікаційних технологій;
Дирконос С.В. – представник ТОВ «Коніка»;
Чернов В.В. – представник ТОВ «Коніка»;
Швець В.О. – представник ініціативної групи щодо опрацювання місцевої ініціативи стосовно невідкладного завершення будівництва станції метрополітену «Львівська брама»;
Козловський О.В. – представник територіальної громади м. Києва;
Колесник С.Л. – мешканець будинку по вул. П.Чубинського, 4 а;
Пархоменко А.А. - мешканець будинку по вул. П.Чубинського, 4 а;
Дюжев С.А. – головний спеціаліст «Інститут архітектури та менеджменту»;
Бобровник С.І. – голова правління об'єднаного кооперативу по будівництву та експлуатації колективних автостоянок «Дніпровський»;
Шашкіна Л.О. – член правління об'єднаного кооперативу по будівництву та експлуатації колективних автостоянок «Дніпровський».

Питання, винесені на розгляд з голосу:

СЛУХАЛИ:

Окопного О.Ю. – головуючого на засіданні – голову комісії, який запропонував включити до порядку денного постійної комісії 14.02.2018 розгляд електронної петиції № 7202 від 08.02.2018 № 08/КО-641(п) «Дозволити рух основними магістралями столиці зі швидкістю, вищою 50 км/год.» (автор петиції: гр. Морозов К.В.) та розглянути її пунктом 4, після інформації щодо розробки та реалізації плану заходів, порушених у підтриманій електронній петиції від 03.01.2016 № 1778 «Відмова від «маршруток», перехід на автобуси і електротранспорт. Введення «єдиного квитка» в місті Києві», та щодо реалізації плану заходів, порушених у підтриманій електронній петиції від 12.11.2015 № 560 «Освітлення пішохідних переходів по місту Києву в нічний час».

УХВАЛИЛИ: включити до порядку денного постійної комісії 14.02.2018 питання про розгляд електронної петиції № 7202 від 08.02.2018 № 08/КО-641(п) «Дозволити рух основними магістралями столиці зі швидкістю, вищою 50 км/год.» (автор петиції: гр. Морозов К.В.) та розгляду її пунктом 4, після інформації щодо розробки та реалізації плану заходів, порушених у підтриманій електронній петиції від 03.01.2016 № 1778 «Відмова

від «маршруток», перехід на автобуси і електротранспорт. Введення «єдиного квитка» в місті Києві», та щодо реалізації плану заходів, порушених у підтриманій електронній петиції від 12.11.2015 № 560 «Освітлення пішохідних переходів по місту Києву в нічний час».

ГОЛОСУВАЛИ: «ЗА» - 5, «ПРОТИ» - 0, «УТРИМАЛОСЬ» - 0, «НЕ ГОЛОСУВАЛИ» - 3.
Рішення прийнято.

Розгляд (обговорення) питань порядку денного:

4. СЛУХАЛИ:

Окопного О.Ю. – головуючого на засіданні – голову комісії про розгляд електронної петиції № 7202 від 08.02.2018 № 08/КО-641(п) «Дозволити рух основними магістралями столиці зі швидкістю, вищою 50 км/год.» (автор петиції: гр. Морозов К.В.).

ВИСТУПИЛИ: С.Симонов, І.Галайчук, О.Окопний.

УХВАЛИЛИ:

1. Підтримати електронну петицію № 7202 від 08.02.2018 № 08/КО-641(п) «Дозволити рух основними магістралями столиці зі швидкістю, вищою 50 км/год.».

2. Департаменту транспортної інфраструктури, з метою реалізації електронної петиції № 7202 від 08.02.2018 № 08/КО-641(п) «Дозволити рух основними магістралями столиці зі швидкістю, вищою 50 км/год.», підготувати та подати до Київської міської ради проект рішення Київської міської ради «Про збільшення пропускної спроможності вулично-дорожньої мережі міста Києва».

3. Департаменту транспортної інфраструктури подати до постійної комісії перелік вулиць (ділянок вулиць) рух на яких може бути вищим за 50 км/год.

ГОЛОСУВАЛИ: «ЗА» - 7, «ПРОТИ» - 0, «УТРИМАЛОСЬ» - 0, «НЕ ГОЛОСУВАЛИ» - 1.
Рішення прийнято.

З оригіналом згідно.

Голова комісії О.Окопний

Секретар комісії А.Задерейко

№2

08/231-1374/ПР
23.04.2018

КИЇВСЬКА МІСЬКА РАДА

VI сесія VIII скликання

РІШЕННЯ

_____№_____ ПРОЕКТ

Про внесення змін до рішення Київської міської ради від 09 жовтня 2014 року № 293/293 «Про прийняття до комунальної власності територіальної громади міста Києва автотранспортного комплексу на вул. Пухівській, 4»

Відповідно до частини п'ятої статті 60 Закону України «Про місцеве самоврядування в Україні», статті 136 Господарського кодексу України, враховуючи лист комунального підприємства «Київпастранс» від 21 квітня 2016 року № 16/1399, лист комунального підприємства «Київдорсервіс» від 08 липня 2016 року № 12/2525, Київська міська рада вирішила:

1. Унести до рішення Київської міської ради від 09 жовтня 2014 року № 293/293 «Про прийняття до комунальної власності територіальної громади міста Києва автотранспортного комплексу на вул. Пухівській, 4» такі зміни:

1.1. Пункт 1 рішення викласти в такій редакції:

«1. Прийняти безоплатно до комунальної власності територіальної громади міста Києва автотранспортний комплекс на вул. Пухівській, 4 товариства з обмеженою відповідальністю «Епіцентр К» згідно з додатками 1, 2»

У зв'язку з цим додаток вважати відповідно додатком 1.

1.2. Пункт 2 рішення викласти в такій редакції:

«2. Закріпити на праві господарського відання за комунальним підприємством «Київпастранс» майно, зазначене у додатку 1 цього рішення»

1.3. Доповнити рішення новим додатком 2, що додається.

1.4. Доповнити рішення новим пунктом 3 такого змісту:

«3. Закріпити на праві господарського відання за комунальним підприємством «Київдорсервіс» майно, зазначене у додатку 2 цього рішення»

У зв'язку з цим пункт 3 вважати відповідно пунктом 4.

1.5. Позицію 95 додатку до рішення – виключити.

2. Це рішення офіційно оприлюднити в газеті Київської міської ради «Хрещатик».

3. Контроль за виконанням цього рішення покласти на постійну комісію Київської міської ради з питань власності.

Київський міський голова В. Кличко

Подання:

Заступник голови Д. Давтян

Директор Департаменту транспортної інфраструктури С. Симонов

Завідувач сектору правового забезпечення Т. Єсик

Погоджено:

Перший заступник голови М. Поворозник

Директор Департаменту комунальної власності м. Києва А. Гудзь

Заступник керівника апарату - начальник юридичного управління Л. Верес

Виконуючий обов`язки керівника апарату Л. Верес

Постійна комісія Київської міської ради з питань власності

Голова Л. Антонєнко

Секретар С. Артеменко

Постійна комісія Київської міської ради з питань транспорту, зв`язку та реклами

Голова О. Окопний

Секретар А. Задерейко

Начальник Управління правового забезпечення діяльності Київської міської ради В. Слончак

Додаток 2
до рішення Київської міської ради
від 09.10.2014 року № 293/293
(у редакції рішення
Київської міської ради
від _____ № _____)

Перелік
майна автотранспортного комплексу на вул. Пухівській, 4, що приймається до комунальної власності територіальної громади м. Києва та закріплюється на праві господарського відання за комунальним підприємством «Київдорсервіс»

№ п/п	Найменування об'єкту, його технічні та кількісні показники	Первісна балансова вартість (без ПДВ)	Балансова вартість станом на 13.11.2017
1	Світлофорний об'єкт, в т. ч.:	35167,20	183 842,06
1.1	Колонка Н = 4,5 м (1 шт.)		
1.2	Колонка Н = 5,5 м (1 шт.)		
1.3	Кронштейн транспортного світлофора L = 3000 мм (1 шт.)		
1.4	Світлофор транспортний Т1.2 (1 шт.)		
1.5	Світлофор транспортний Т1.3 (4 шт.)		
1.6	Світлофор пішохідний П1.1 з ТВЧ (4 шт.)		
1.7	Контролер РЕ2012.04 (1 шт.)		
1.8	Лічильник електроенергії (1 шт.)		
1.9	Стійка оцинкована (3,5 м) (d = 57 мм) (10 шт.)		
1.10	Стійка оцинкована (2,5 м) (d = 57 мм) (4 шт.)		
1.11	Дорожній знак круглий d = 700 мм (1 шт.)		
1.12	Дорожній знак трикутний Н = 900 мм (3 шт.)		
1.13	Дорожній знак 700 х 700 мм (22 шт.)		
1.14	Дорожній знак 500 х 2250 мм (2 шт.)		
1.15	Дорожній знак 2.2 (STOP) (2 шт.)		

Київськiй міський голова В. Кличко

ПОЯСНЮВАЛЬНА ЗАПИСКА

до проекту рішення Київської міської ради «Про внесення змін до рішення Київської міської ради від 09 жовтня 2014 року № 293/293 «Про прийняття до комунальної власності територіальної громади міста Києва автотранспортного комплексу на вул. Пухівській, 4»

1. Обґрунтування необхідності прийняття рішення

Рішенням Київської міської ради від 09 жовтня 2014 року № 293/293 «Про прийняття до комунальної власності територіальної громади міста Києва автотранспортного комплексу на вул. Пухівській, 4» прийнято безоплатно до комунальної власності територіальної громади міста Києва автотранспортний комплекс на вул. Пухівській, 4.

До переліку майна автотранспортного комплексу, який приймається до комунальної власності територіальної громади міста Києва та закріплено на праві господарського відання за комунальним підприємством «Київпастранс» входить світлофорний об'єкт.

Комунальне підприємство «Київпастранс» листом від 21 квітня 2016 року № 16/1399 звернулось до комунального підприємства «Київдорсервіс» з проханням розглянути можливість передачі останньому на баланс світлофорного об`єкту по вул. Пухівській, 4 у Деснянському районі міста Києва.

Разом з тим, листом від 08 липня 2016 року № 12/2525 комунальне підприємство «Київдорсервіс» надало згоду на прийняття на баланс підприємства від комунального підприємства «Київпастранс» світлофорний об`єкт по вул. Пухівська, 4.

Експлуатація та впровадження у м. Києві технічних засобів регулювання дорожнього руху є одним із напрямків діяльності комунального підприємства «Київдорсервіс».

Закріплення на праві господарського відання за комунальним підприємством «Київдорсервіс» світлофорного об'єкта на вул. Пухівській, 4 надасть можливість ефективного, своєчасного та якісного його обслуговування.

2. Мета і шляхи її досягнення

Метою прийняття проекту рішення про внесення змін до рішення Київської міської ради від 09 жовтня 2014 року № 293/293 «Про прийняття до комунальної власності територіальної громади міста Києва автотранспортного комплексу на вул. Пухівській, 4» є закріплення на праві господарського відання за комунальним підприємством «Київдорсервіс» світлофорного об'єкта на вул. Пухівській, 4 для подальшого ефективного, своєчасного та якісного обслуговування об'єкта.

3. Правові аспекти

Проект рішення підготовлено з урахуванням вимог та відповідно до Господарського кодексу України, Закону України «Про місцеве самоврядування в Україні».

4. Фінансово-економічне обґрунтування

Реалізація рішення не потребує фінансування з міського бюджету.

5. Позиція заінтересованих органів

В ході погодження зазначеного рішення всі пропозиції і зауваження заінтересованих сторін будуть враховані. Рішення не зачіпає інтересів інших органів.

6. Регіональний аспект

Проект рішення не стосується питання розвитку адміністративно-територіальної одиниці.

7. Громадське обговорення

Проект рішення не потребує громадського обговорення.

8. Прогноз результатів

Прийняття та реалізація рішення забезпечить підвищення рівня безпеки дорожнього руху.

9. Доповідач

Доповідач проекту рішення Київської міської ради «Про внесення змін до рішення Київської міської ради від 09 жовтня № 293/293 «Про прийняття до комунальної власності територіальної громади міста Києва автотранспортного комплексу на вул. Пухівській, 4» директор Департаменту транспортної інфраструктури виконавчого органу Київської міської ради (Київської міської державної адміністрації) Симонов Сергій Анатолійович.

Директор Департаменту
транспортної інфраструктури С. Симонов

Порівняльна таблиця

до проекту рішення Київської міської ради «Про внесення змін до рішення Київської міської ради від 09 жовтня 2014 року № 293/293 «Про прийняття до комунальної власності територіальної громади міста Києва автотранспортного комплексу на вул. Пухівській, 4»

Чинна редакція рішення	**Запропонована редакція рішення**
1. Прийняти безоплатно до комунальної власності територіальної громади міста Києва автотранспортний комплекс на вул. Пухівській, 4 товариства з обмеженою відповідальністю «Епіцентр К» згідно з додатком.	1. Прийняти безоплатно до комунальної власності територіальної громади міста Києва автотранспортний комплекс на вул. Пухівській, 4 товариства з обмеженою відповідальністю «Епіцентр К» згідно з **додатками 1, 2.**
2. Закріпити на праві господарського відання за комунальним підприємством «Київпастранс» майно, зазначене в пункті 1 цього рішення.	2. Закріпити на праві господарського відання за комунальним підприємством «Київпастранс» майно, зазначене у **додатку 1** цього рішення.
Відсутній	3. **Закріпити на праві господарського відання за комунальним підприємством «Київдорсервіс» майно, зазначене у додатку 2 цього рішення.**
3. Контроль за виконанням цього рішення покласти на постійну комісію Київської міської ради з питань власності	**4.** Контроль за виконанням цього рішення покласти на постійну комісію Київської міської ради з питань власності

Директор Департаменту
транспортної інфраструктури

С. Симонов

Довідка

до проекту рішення Київської міської ради «Про внесення змін до рішення Київської міської ради від 09 жовтня 2014 року № 293/293 «Про прийняття до комунальної власності територіальної громади міста Києва автотранспортного комплексу на вул. Пухівській, 4»

Проект рішення Київської міської ради розроблено Департаментом транспортної інфраструктури виконавчого органу Київської міської ради (Київської міської державної адміністрації).

Проектом рішення передбачено внести низку змін до рішення Київської міської ради від 09 жовтня 2014 року № 293/293 «Про прийняття до комунальної власності територіальної громади міста Києва автотранспортного комплексу на вул. Пухівській, 4», метою яких є закріплення світлофорного об'єкта, в тому числі колонок, кронштейну, світлофорів транспортних, контролера, лічильників електроенергії, стійок оцинкованих та дорожніх знаків (далі – майно) за комунальним підприємством «Київдорсервіс», та виключення цих об'єктів із переліку майна, що закріплене за комунальним підприємством «Київпастранс».

Звертаємо увагу, що закріплення майна за комунальним підприємством «Київдорсервіс» здійснюється шляхом внесення змін до рішення Київської міської ради від 09 жовтня 2014 року № 293/293 «Про прийняття до комунальної власності територіальної громади міста Києва автотранспортного комплексу на вул. Пухівській, 4».

Крім того, на думку юридичного управління проект рішення необхідно доповнити організаційним пунктом щодо приймання – передачі майна, зазначеного у додатку 2, від комунального підприємства «Київпастранс» до комунального підприємства «Київдорсервіс».

Заступник керівника апарату –
В.о. начальник юридичного управління Л. Верес

О. Дубницька

Дубницька 202 74 66

ВИКОНАВЧИЙ ОРГАН КИЇВСЬКОЇ МІСЬКОЇ РАДИ
(КИЇВСЬКА МІСЬКА ДЕРЖАВНА АДМІНІСТРАЦІЯ)

КОМУНАЛЬНЕ ПІДПРИЄМСТВО

КИЇВПАСТРАНС

[illegible]
р/р [illegible] [illegible] [illegible]
телефон [illegible] [illegible] 529-30-41

21.04.2016 № 16/1299

Директору комунального
підприємства «Київдорсервіс»
Черпію В.Д.

Копія:
Директору Департаменту
комунальної власності м. Києва
Гудзю А.А.

Шановний Вікторе Даниловичу!

Згідно з рішенням Київської міської ради від 09.10.2014 № 293/293 « Про прийняття до комунальної власності територіальної громади міста Києва автотранспортного комплексу на вул. Пухівська, 4» та відповідного акту приймання-передачі майна до комунальної власності територіальної громади міста Києва безоплатно прийнято автотранспортний комплекс на вул. Пухівська, 4 у Деснянському районі, який закріплений на праві господарського відання за КП «Київпастранс». **До складу майнового комплексу за даною адресою входить світлофорний об'єкт** (пункти 95.1 – 95.15 додатку до рішення Київради).

Прошу зарахувати зазначений світлофорний об'єкт на баланс КП «Київдорсервіс» на підставі документів, що подаються на 93 аркушах, а саме:

1.Виконавча документація по світлофорному об'єкту, в т.ч:
акт технічного приймання світлофорного об'єкту від 28.08.2014;
- акт впровадження технічних засобів організації дорожнім рухом на об'єкті від 28.08.2014;
- схема організації дорожнього руху та розташування технічних засобів, погоджена УДАІ ГУ МВС в м. Києві;
- проектна документація, специфікація обладнання,
- кабельний план світлофорного об'єкту;
паспорти на обладнання;

Вх. № 1102
21.04.2016

— 2711 11.02

- протоколи вимірювання та перевірок опору на основних заземлювачах, ізоляції кабелів та електроустановок.

2.Робоча документація електропостачання світлофорного об'єкту (Н-1324-ЕМП).

3. Дозвільна та виконавча документація з електропостачання світлофорного об'єкту, в т.ч:
- технічні умови НТ-746-14 від 10.07.2014 № Дел.П1030.43.1-23/746/247/66;
- технічне рішення від 11.12.2015 № Дел.П1030.43.1-23/НТ-746-14/44488;
- технічна довідка Департаменту технічних приєднань ПАТ «Київенерго» від 17.03.2016 № 1025 про виконавчі креслення та кабельні лінії;
- кабельний журнал, акти на приховані роботи;
- виконавча схема кабельної лінії до світлофорного об'єкту;
- протоколи перевірки ізоляції;
- довідка Департаменту технічних приєднань ПАТ «Київенерго» про виконання технічних умов та договору про приєднання до електричних мереж від 17.03.2016 № 1/НТ-746-14/46966.

4.Договір про постачання електричної енергії від 20.02.2015 № 81921.

5. Довідка про відсутність заборгованості за електропостачання від 25.03.2016 № 59.

6. Рішення Київської міської ради «Про прийняття до комунальної власності територіальної громади міста Києва автотранспортного комплексу на вул. Пухівська,4 від 09.10.2014 № 293/293.

7.Акт приймання-передачі майна автотранспортного комплексу на вул. Пухівська, 4.

З повагою

В. о. генерального директора А.Ю.Давидович

Вик. В.В. Маслобура
т.044 354 39 80

КОМУНАЛЬНЕ ПІДПРИЄМСТВО «КИЇВДОРСЕРВІС»
вул. Чистяківська,19-А, м. Київ, 03062, тел./факс: (044) 374-11-03, тел. 374-11-01
Адреса для листування: 01030, Київ-30, а/с 45
E-mail: kievdorservice@bigmir.net, Код ЄДРПОУ 32955518

08.07.16 № 12/2525

В.О. генерального директору
КП «Київпастранс»
Давидовичу А.Ю.
04070, м. Київ, Набережне шосе,2

не нарсено

Шановний Андріє Юрійовичу!

Ваш лист від 21.04.2016р. № 16/1399 щодо передачі на баланс світлофорного об'єкту по вул. Пухівській ,4 у Деснянському районі м. Києва в КП «Київдорсервіс» розглянуто.

КП «Київдорсервіс» згідно рішення Київської міської ради від 09.10.2014р. №293/239 не заперечує прийняти на баланс підприємства від КП «Київпастранс» закінчений будівництвом світлофорний об'єкт по вул. Пухівська,4.

Для цього необхідно додатково надати наступні документи:

- Авізо,
- Акт прийому-передачі основних засобів (Ф № ОЗ-1),
- Розшифровка до акту прийому передачі.

З повагою.
Директор В.Черній

Виконавець: Обручков О.Г.
374-11-08

Комунальне підприємство «КИЇВПАСТРАНС» Ідентифікаційний код 21725654
№ 04/1450
14 07 16

АС
19.08.16
№ 260/215

ВИКОНАВЧИЙ ОРГАН КИЇВСЬКОЇ МІСЬКОЇ РАДИ
(КИЇВСЬКА МІСЬКА ДЕРЖАВНА АДМІНІСТРАЦІЯ)
КОМУНАЛЬНЕ ПІДПРИЄМСТВО

КИЇВПАСТРАНС

04070, м. Київ, Набережне шосе, 2, тел. 254 -66 - 48,
п/р 26009300233236 в ТВБВ № 10026/0104 філії – Головного управління по м. Києву та Київській області АТ «Ощадбанк», МФО 322669, код за ЄДРПОУ 31725604

09.08.2016 № 06-1/855

Директору Департаменту
транспортної інфраструктури
Київської міської державної
адміністрації
Майзелю С.П.

Шановний Сергію Петровичу!

Рішенням Київської міської ради від 09.10.2014 № 293/293 вирішено прийняти безоплатно до комунальної власності територіальної громади міста Києва автотранспортний комплекс на вул. Пухівській, 4 товариства з обмеженою відповідальністю «Епіцентр К» згідно з додатком.

До переліку майна даного комплексу, що приймається до комунальної власності територіальної громади міста Києва та закріплюється на праві господарського відання за комунальним підприємством «Київпастранс» входить світлофорний об'єкт (п. 95 додатку).

Світлофор — пристрій оптичної сигналізації, призначений для регулювання руху людей, велосипедів, автомобілів і інших учасників дорожнього руху, та належить до технічних засобів регулювання дорожнім рухом.

Експлуатація та впровадження у м. Києві технічних засобів регулювання дорожнім рухом є одним із напрямків діяльності комунального підприємства «Київдорсервіс».

Згідно листа КП «Київдорсервіс» за № 12/2525 від 08.07.2016, останній не заперечує проти прийняття на свій баланс вищезгаданого світлофорного об'єкту.

Відповідно до ст.ст. 317, 319 ЦК України, власникові належать права володіння, користування та розпорядження своїм майном. Власник володіє, користується, розпоряджається своїм майном на власний розсуд та має право вчиняти щодо свого майна будь-які дії, які не суперечать закону.

Статтею 60 Закону України «Про місцеве самоврядування» від 21.05.1997р. № 280/97-ВР визначено, що органи місцевого самоврядування від імені та в інтересах територіальних громад відповідно до закону здійснюють

правомочності щодо володіння, користування та розпорядження об'єктами права комунальної власності, у тому числі виконують усі майнові операції, можуть передавати об'єкти права комунальної власності у постійне або тимчасове користування юридичними та фізичними особам, здавати їх в оренду, продавати і купувати, використовувати як заставу, вирішувати питання їх відчуження, визначати в угодах та договорах умови використання та фінансування об'єктів, що приватизуються та передаються у користуванні і оренду.

Питання про передачу майна, що належить до комунальної власності територіальної громади м. Києва, з балансу на баланс комунальним підприємствам вирішуються виключно відповідними органами місцевого самоврядування шляхом винесення відповідного розпорядження.

Враховуючи викладене, просимо Вас видати наказ Департаменту транспортної інфраструктури про передачу майна комунальної власності з балансу на баланс комунальних підприємств.

Додатки:

1) Копія листа КП «Київдорсервіс» № 12/2525 від 08.07.2016;
2) Копія наказу КП «Київпастранс» № 271 від 22.10.2014;
3) Рішення Київської міської ради № 293/293 від 09.10.2014;
4) Копія акту № 1 від 01.06.2016 огляду розміщення технічних засобів регулювання дорожнього руху та їх технічного стану по об'єкту : «Реконструкція виробничого та адміністративно-виробничого комплексів під автотранспортний комплекс на вул. Пухівській, 4 у Деснянському районі м. Києва»;
5) Акт (форма № ОЗ-1) № 6АП000049 приймання-передачі (внутрішнього переміщення) основних засобів від 13.07.2016 з розшифровкою в 5 оригінальних примірниках.

В.о. генерального директора А. Давидович

Вик. Козачук Н.Ю. 254-66-77

Розшифровка

до акту прийому передачі світлофорний об'єкт в т.ч.

№ п/п	Назва матеріалів	Од. виміру	К-сть	Примітки
1	Колонка Н=4,5 м	шт	1	
2	Колонка Н=5,5 м	шт	1	
3	Кронштейн транспортного світлофора L=3000 мм	шт	1	
4	Світлофор транспортний Т1.2	шт	1	
5	Світлофор транспортний Т1.3	шт	4	
6	Світлофор пішохідний П1.1 з ТВЧ	шт	4	
7	Контролер РЕ2012.4	шт	1	
8	Лічильник електроенергії	шт	1	
9	Стійка оцинкована (3,5 м) (d=57 мм)	шт	10	
10	Стійка оцинкована (2,5 м) (d=57 мм)	шт	4	
11	Дорожній знак круглий d=700 мм	шт	1	
12	Дорожній знак трикутний Н=900 мм	шт	3	
13	Дорожній знак 700*700 мм	шт	22	
14	Дорожній знак 500*2250 мм	шт	2	
15	Дорожній знак 2.2 (STOP)	шт	2	

Головний інженер Б. Бєлов

Заступник директора з організації БДР та НС Р. Цімох

Головний механік О. Зінчук

Начальник ВТК Б. Козаченко

КОМУНАЛЬНЕ ПІДПРИЄМСТВО
КИЇВПАСТРАНС

ФІЛІЯ АВТОБУСНИЙ ПАРК № 6
02660, м.Київ, вул. Пухівська, 4
розрахунковий рахунок № 26002300234942 в АТ»Ощадбанк» м.Київ
МФО 322669, код ЄДРПОУ 05511291
тел. 521-36-94, тел./факс 521-36-84

14.11.2017 № 1463/12

Довідка

Автобусний парк № 6 повідомляє, що залишкова вартість світлофорного об'єкту по вул. Пухівська, 4 у Деснянському районі м. Києва станом на 13.11.2017 року становить 183 842,06 грн. (сто вісімдесят три тисячі вісімсот сорок дві грн. 06 коп).

В.о. директора АП № 6 Крупка С.О.

Головний бухгалтер Куцан В.А.

Вик. Науменко С.В.
тел (044) 521-36-67.

Автобусний парк №6
підприємство, організація

Ідентифікаційний код ЄДРПОУ 05511291

Типова форма № ОЗ-1
Затверджена наказом Мінстату України
від 29 грудня 1995 р. № 352
Код за УКУД _____

Затверджую
В.о. головного інженера КП " Київпастранс"
Савицький О.В.
13 листопада 2017 р.

Акт
приймання-передачі (внутрішнього переміщення) основних засобів

Номер документа	Дата складання	Код особи, яка відповідає за збереження основних засобів	Код виду операції
6АП000166	13.11.2017	3385100059	

Здавач	Одержувач	Дебет		Кредит		Первісна (балансова) вартість,	Шифр		Код	
Цех, відділ, дільниця, лінія		рахунок, субрахунок	код аналітичного обліку	рахунок, субрахунок	код аналітичного обліку		інвентарний	заводський	рахунка та об'єкта аналітичного обліку (для віднесення амортизаційних відрахувань)	норми амортизаційних відрахувань
1	2	3	4	5	6	7	8	9	10	11
Автобусний парк №6	Київдорсервіс КП			104		355 167,20	10000137			

Норми амортизаційних відрахувань		Поправочний коефіцієнт	Устаткування		Сума амортизації (зносу) за даними переоцінки на 13.11. 2017 р. або за документами придбання	Залишкова вартість, грн.	Дата введення в експлуатацію (місяць, рік)	Номер паспорта
на повне відновлення	на капітальний ремонт		вид	код				
12	13	14	15	16	17	18	19	20
					171 325,14	183 842,06	29.10.2014	

На підставі Лист КП "Київдорсервіс" № 12/2525 від 08.07.2016р.

Проведений огляд **Світлофорний об'єкт в т.ч.:**
найменування об'єкта

що приймається в експлуатацію КП "Київдорсервіс"

У момент передачі об'єкт знаходиться в Автобусний парк № 6

02660 м. Київ, вул. Пухівська, 4
місцезнаходження об'єкта

Коротка характеристика об'єкта _____

Об'єкт технічним умовам відповідає (не відповідає) _____

_____
вказати, що саме не відповідає

Доробка не потрібна (потрібна) _____
вказати, що саме потрібно

Підсумки іспитів об'єкта _____

_____

Висновок комісії _____

Додаток. Перелік технічної документації _____

_____

Голова комісії	Головний інженер		Бєлов Борис Сергійович
	посада	підпис	і., по б., прізвище
Члени комісії	Заступник директора з організації безпеки дорожнь		Цімох Роман Васильович
	посада	підпис	і., по б., прізвище
	Головний механік		Зінчук Олександр Михайлович
	посада	підпис	і., по б., прізвище
	Начальник ВТК		Козаченко Богдан Романович
	посада	підпис	і., по б., прізвище
	Провідний бухгалтер		Науменко Світлана Василівна
	посада	підпис	і., по б., прізвище
	посада	підпис	і., по б., прізвище
	посада	підпис	і., по б., прізвище
	посада	підпис	і., по б., прізвище
	посада	підпис	і., по б., прізвище
	посада	підпис	і., по б., прізвище
	посада	підпис	і., по б., прізвище
Об'єкт основних засобів прийняв			
	посада	підпис	і., по б., прізвище
здав	Виконуючий обов'язки директора		Крупка Сергій Олександрович
	посада	підпис	і., по б., прізвище

Відмітка бухгалтерії про відкриття картки або переміщення об'єкта 13 листопада 2017 р.

Головний бухгалтер (бухгалтер) Куцан Валентина Анатоліївна

(4)

ВИКОНАВЧИЙ ОРГАН КИЇВСЬКОЇ МІСЬКОЇ РАДИ
(КИЇВСЬКА МІСЬКА ДЕРЖАВНА АДМІНІСТРАЦІЯ)
КОМУНАЛЬНЕ ПІДПРИЄМСТВО

КИЇВПАСТРАНС

НАКАЗ

«22» 10 2014 р. № 271

Про прийняття на баланс
основних засобів

На виконання рішення Київської міської ради від 09.10.2014 року №293/293 «Про прийняття до комунальної власності територіальної громади міста Києва автотранспортного комплексу на вул. Пухівській, 4»

НАКАЗУЮ:

1. Директору Автобусного парку № 6 Наконечному О.П.:
   1.1. Зарахувати на баланс, закріплений за КП «Київпастранс» на праві господарського відання, автотранспортний комплекс на вул. Пухівській, 4, згідно з додатком.
   1.2. Встановити строк корисного використання для кожного об'єкта відповідно до технічних показників.
2. Контроль за виконанням цього наказу покласти на головного інженера Бомбандьорова Ю.П. та головного бухгалтера Жукову І.В.

Генеральний директор С. Майзель

Автопарк №6 КП „Київпастранс"
ВХІДНИЙ № 94
від «27» 10 2014 р.

АКТ № 1

огляду розміщення технічних засобів регулювання дорожнього руху та їх технічного стану по об'єкту: «Реконструкція виробничого та адміністративно - виробничого комплексів під автотранспортний комплекс на вул.Пухівській, 4 у Деснянському р-ні м. Києва.»

м.Київ „01" 06 2016р.

Комісія в складі:

представника КП «Київпастранс»_____

представників КП «Київдорсервіс»:

начальника служби експлуатації - Якубчик В.І.,

начальника відділу будівництва – Забєльський М.М.,

начальника відділу експлуатації ТЗРДР Деснянського району м. Києва_____,

оглянула розміщення ТЗРДР згідно проекту Е1324-ОР, а саме:

№ п/п	Назва матеріалів	Од. виміру	Об'єми робіт	Примітки
1	Контролер PE 2012.04 (з лічильником)	шт	1	
2	Фундамент д/контролера	шт	1	
3	Світлофор Т.1.2 (комб,світлодіодний)	шт	1	
4	Світлофор Т.1.3 (Транспортний ф300,світлодіодний)	шт	4	
5	Світлофор піш П 1.1. з ТВЧ (світлодіодний)	шт	4	
6	Колона пішохідна 4.5 м	шт	1	
7	Колона транспортна 5.5 м	шт	1	
8	Кронштейн світлофорний 3м	шт	1	
9	Розподільча коробка	шт	1	
10	Труба захисту кабелю	шт	2	
11	Тумблер виключення	шт	1	
12	Заземлення	шт	1	
13	ДЗ 700х700 в т.ч.	шт	22	
-	5.35.1	шт	9	
-	5.35. 2	шт	9	
-	2.3	шт	4	
14	ДЗ круглий Д 700 в т.ч.	шт	1	
-	3.29	шт	1	
15	ДЗ трикутний Н-900 в т.ч.	шт	3	
	2.1	шт	3	
16	ДЗ 500х2250 в т.ч.	шт	2	
-	1.4.3. (шеврон)	шт	2	
17	ДЗ восьмикутний	шт	2	
-	2.2	шт	2	
18	Стійка ДЗ 3,5 м	шт	10	
19	Стійка 2,5 м (ММС)	шт	4	

Акт складений для підтвердження наявності і відповідності ТЗРДР до проекту «Розшифровки до акту прийому - передачі обладнання та матеріалів ТЗРДР для прийняття , комунальної власності територіальної громади м.Києва»

Представники КП «Київдорсервіс»:

начальник служби експлуатації _____ В.І.Якубчик

начальник відділу кап.будівництва _____ Забєльський М.М

начальник відділу експлуатації ТЗРДР

Деснянськогоського району м. Києва _____ Ткачов М.О.

Заступник міського голови –
секретар Київської міської ради

Антонєнку Л.В.
Окопному О.Ю.
Слончаку В.В.

Прошу розглянути проект рішення від 23.04.2018 №08/231- 1374/ПР в установленому порядку.

Пихтіній О.М.

Для контролю за проходженням та тиражування.

Юнаковій С.М.

В.ПРОКОПІВ

"23" квітня 2018 року
№ 08/231 – 1374/ПР

08/231-1374/ПР
23.04.2018

УКРАЇНА

ВИКОНАВЧИЙ ОРГАН КИЇВСЬКОЇ МІСЬКОЇ РАДИ
(КИЇВСЬКА МІСЬКА ДЕРЖАВНА АДМІНІСТРАЦІЯ)

вул. Хрещатик, 36, м. Київ, 01044, тел. (044) 202 71 29, (044) 202 75 58, факс 202 76 41, e-mail: kmda@kma.gov.ua
Контактний центр міста Києва (044) 15 51 Код ЄДРПОУ 00022527
E-mail для електронних звернень громадян: zvernen@kma.gov.ua

16.04.2018 № 009-75р

на № _____ від _____

Київська міська рада

СУПРОВІДНИЙ ЛИСТ

Відповідно до статей 26, 29 Регламенту Київської міської ради, затвердженого рішенням Київської міської ради від 07 липня 2016 року № 579/579, глави 3 розділу VIII Регламенту виконавчого органу Київської міської ради (Київської міської державної адміністрації), затвердженого розпорядженням виконавчого органу Київської міської ради (Київської міської державної адміністрації) від 08 жовтня 2013 року № 1810 за поданням виконавчого органу Київської міської ради (Київської міської державної адміністрації) направляю проект рішення Київської міської ради «Про внесення змін до рішення Київської міської ради від 09 жовтня 2014 року № 293/293 «Про прийняття до комунальної власності територіальної громади міста Києва автотранспортного комплексу на вул. Пухівській, 4».

У відповідності до пункту 3.4 глави 3 розділу VIII Регламенту виконавчого органу Київської міської ради (Київської міської державної адміністрації), затвердженого розпорядженням виконавчого органу Київської міської ради (Київської міської державної адміністрації) від 08 жовтня 2013 року № 1810 інформую, що відповідальним за представлення та супроводження проекту рішення на всіх стадіях розгляду є директор Департаменту транспортної інфраструктури виконавчого органу Київської міської ради (Київської міської державної адміністрації) Симонов Сергій Анатолійович (тел. 202-63-22).

Додатки:

1. Проект рішення Київської міської ради «Про внесення змін до рішення Київської міської ради від 09 жовтня 2014 року № 293/293 «Про прийняття до комунальної власності територіальної громади міста Києва автотранспортного комплексу на вул. Пухівській, 4» на __ арк.;
2. Додаток до проекту рішення на __ арк.;
3. Пояснювальна записка до проекту рішення на __ арк.;
3. Електронна версія зазначеного.

Виконувач обов'язків
керівника апарату Л. Верес

190651

№3

08/231-1036/пр
29.03.2018

КИЇВСЬКА МІСЬКА РАДА

VI СЕСІЯ VIII СКЛИКАННЯ

РІШЕННЯ

№

ПРОЕКТ

Про розробку Міської комплексної цільової програми розвитку транспортного обслуговування населення та забезпечення безпеки дорожнього руху в м. Києві на 2019 - 2024 роки

Відповідно до Конституції України, Закону України «Про транспорт», Закону України, Закону України «Про автомобільний транспорт», Закону України «Про міський електричний транспорт», Закону України «Про дорожній рух», Закону України «Про місцеве самоврядування в Україні», Закону України «Про столицю України - місто-герой Київ» Київська міська рада

ВИРІШИЛА:

1. Визнати за необхідне розробку Міської комплексної цільової програми розвитку транспортного обслуговування населення та забезпечення безпеки дорожнього руху в м. Києві на 2019 - 2024 роки.

2. Доручити Департаменту транспортної інфраструктури виконавчого органу Київської міської ради (Київської міської державної адміністрації) шести місяців з моменту оприлюднення цього рішення підготувати проект Міської комплексної цільової програми розвитку транспортного обслуговування населення та забезпечення безпеки дорожнього руху в м. Києві на 2019 - 2024 роки, здійснити інші необхідні організаційно-правові заходи для її розробки та подати проект на розгляд Київської міської ради.

3. Структурним підрозділам виконавчого органу Київської міської ради (Київської міської державної адміністрації), районним у місті Києві державним адміністраціям, комунальним підприємствам доручити в межах визначених законодавством повноважень протягом трьох місяців з моменту оприлюднення цього рішення надати свої пропозиції до проекту Міської комплексної цільової програми розвитку транспортного обслуговування населення та забезпечення безпеки дорожнього руху в м. Києві на 2019 - 2024 роки до Департаменту

транспортної інфраструктури виконавчого органу Київської міської ради (Київської міської державної адміністрації).

4. Офіційно оприлюднити це рішення в газеті Київської міської ради «Хрещатик».

5. Контроль за виконанням цього рішення покласти на постійну комісію Київської міської ради з питань транспорту, зв'язку та реклами.

Київський міський голова В. Кличко

ПОДАННЯ:

Депутат Київської міської ради О. Пабат

ПОГОДЖЕНО:

Постійна комісія Київської міської ради з питань транспорту, зв'язку та реклами

Голова О. Оконний

Секретар А. Задерейко

Начальник управління правового забезпечення діяльності Київської міської ради В. Слончак

ПОЯСНЮВАЛЬНА ЗАПИСКА
до проекту рішення Київської міської ради «Про розробку Міської комплексної цільової програми розвитку транспортного обслуговування населення та забезпечення безпеки дорожнього руху в м. Києві на 2019 - 2024 роки»

1. Обґрунтування прийняття рішення

Київ вже давно потребує сучасної, зручної та ефективної системи наземного громадського транспорту. Некомфортні, небезпечні та часто нелегальні маршрутки замість нормального транспорту не лише б'ють по іміджу міста і створюють незручності для людей, а й забирають у столиці можливість отримувати прибуток з транспортної галузі. Важливим є усвідомлення органами влади того, що подібні проекти потрібно реалізовувати максимально ефективно та всеохоплююче. Кияни та гості столиці дійсно потребують сучасної транспортної системи.

Ще у 2015 р. Київський міський голова В. Кличко зазначав, що упродовж багатьох років місто розбудовувалося, але ніхто не займався системною організацією роботи транспорту. Тому одне з головних завдань – налагодити ефективне і зручне транспортне сполучення в столиці.

Тому необхідним є кардинальне реформування системи громадського транспорту в Києві. По-перше, транспорт повинен бути зручним у користуванні, для чого необхідно стандартизувати транспортний парк – прибрати маршрутки та оновити парк автобусів, тролейбусів, трамваїв. По-друге, необхідно ввести систему чіткого розкладу пересування. По третє, транспорт повинен приносити прибуток місту, а не окремим людям, які стоять за небезпечними або нелегальними перевізниками.

Варто зауважити, що в умовах Києва використання лише ринкових механізмів регулювання на цей час є неприйнятним. Насамперед це пов'язано із високим соціальним значення транспорту в нашому місті. Оскільки основні питання в такому випадку вирішуватимуть самі перевізники, то можуть виникнути проблеми соціального характеру: тарифи, сформовані транспортними підприємствами, які не завжди відповідають можливостям споживачів, відсутність стабільності роботи перевізників та контролю технічного стану.

Важливо, що за результатами аудиту ефективності оцінки функціонування в департаменті транспортної інфраструктури системи внутрішнього контролю процесу "Проведення конкурсу з перевезення пасажирів на автобусних маршрутах загального користування" констатується незаконна робота 40% маршрутних таксі в м. Києві (67 із 166 існуючих). Водночас зазначається, що дієвого контролю за роботою таких перевізників з боку Департаменту транспортної інфраструктури (зокрема в аспекті технічного обслуговування та кваліфікації й стану здоров'я водіїв) не спостерігається. Можна стверджувати, що система регулювання громадським транспортом в м. Києві морально застаріла.

Необхідна розробка жорстких правил організації транспортного обслуговування населення на комунальних маршрутах регулярних перевезень пасажирів і багажу автомобільним і міським наземним електричним транспортом в м. Києві на принципах:

- надання пільг з оплати проїзду категоріям громадян, які мають право на такі пільги відповідно до законів і іншими правовими актами, на всіх маршрутах на єдиних умовах;

- застосовування встановлюваних виконавчим органом Київської міської ради (Київською міською державною адміністрацією) в договорах на транспортне обслуговування цін (тарифів) на послуги з перевезення пасажирів і багажу на маршрутах;

- забезпечення можливості використання єдиного проїзного квитку;

- визначення єдиних вимог до якості транспортного обслуговування населення;

- забезпечення доступності транспортних послуг для населення;

- забезпечення гарантованості та безперервності транспортного обслуговування населення;

- забезпечення доступу на ринок транспортних послуг юридичних осіб та індивідуальних підприємців на рівних умовах;

- запровадження організації надання послуг з транспортного обслуговування населення на маршрутах на основі міського замовлення, що передбачає відносини не орендодавець-орендар транспортного маршруту, а замовник-виконавець транспортного обслуговування населення на відповідному маршруті;

- максимізація виручки від оплати населенням проїзду на комунальних маршрутах регулярних перевезень пасажирів і багажу автомобільним транспортом в м. Києві до бюджету м. Києва.

Необхідні чітко визначені та узагальнені Правила встановлення, зміни, скасування та реєстрації комунальних маршрутів регулярних перевезень пасажирів і багажу автомобільним і міським наземним електричним транспортом у м. Києві, передбачаючи, що встановлення, зміна та скасування маршруту здійснюються (за погодженням постійної комісії Київської міської ради з питань транспорту, зв'язку та реклами) Департаментом транспортної інфраструктури виконавчого органу Київської міської ради (Київської міської державної адміністрації) на підставі аналізу даних обстеження пасажиропотоків, планів будівництва об'єктів житлового фонду, соціального і торгового призначення, об'єктів дорожньої інфраструктури, пропозицій органів державної та міської влади, юридичних і фізичних осіб, іншої інформації, а також з метою оптимізації маршрутної мережі і підвищення якості транспортного обслуговування населення, і вносяться в Перелік маршрутів регулярних перевезень пасажирів і багажу автомобільним і наземним електричним транспортом у м. Києві, який також має періодично переглядатися з метою оптимізації та підвищення ефективності транспортного обслуговування.

Все вище окреслене має узгоджуватися з певною роботою по забезпеченню безпеки дорожнього руху, профілактиці ДТП, адже ст. 5 Закону України «Про дорожній рух» передбачено, що до компетенції органів місцевого самоврядування та місцевих органів виконавчої влади віднесено затвердження регіональних програм розвитку дорожнього руху та його безпеки. Має бути передбачено проведення постійного контролю за діяльністю автогосподарств різних форм власності, здійснюватися нагляд за дотриманням нормативних актів в сфері безпеки дорожнього руху на території м. Києва. Повинна бути прописана програма утримання в безпечному для дорожнього руху стані вулиць, шляхів та залізничних переїздів. Адже недосконалість системи організаційно-планувальних та

інженерних заходів, спрямованих на вдосконалення організації руху транспорту (особливо великовагового вантажного) та пішоходів у населених пунктах є одним серед вагомих факторів погіршення ситуації на дорогах міста.

Також варто зазначити, що Конституція України, зокрема ст. 21, ст. 24 та ст. 33, гарантує кожній людині та громадянину України рівність у їх правах, відсутність будь-яких привілеїв чи обмежень за будь-якими ознаками та свободу її пересування. Забезпечення доступності транспортної інфраструктури міста для людей з обмеженими можливостями стає важливим завданням, яке також має знайти своє відображення в програмі розвитку транспорту м. Києва.

Таким чином перед виконавчим органом Київської міської ради (Київською міською державною адміністрацією) необхідно ставити завдання комплексного підходу до поліпшення системи громадського транспорту та забезпечення безпеки дорожнього руху в м. Києві, що й пропонується цим проектом рішення.

2. Мета і завдання прийняття рішення

Метою прийняття цього рішення є задоволення потреб населення в транспортних послугах, що відповідають вимогам якості, безпеки та доступності; встановлення правових та економічних засад транспортного обслуговування; забезпечення функціонування ринку транспортних послуг; а також встановлення єдиного порядку діяльності учасників відносин по організації транспортного обслуговування населення на маршрутах, та забезпечення безпеки дорожнього руху.

3. Загальна характеристика і основні положення рішення

Проект рішення передбачає визнання за необхідне розробку Міської комплексної цільової програми розвитку транспортного обслуговування населення та забезпечення безпеки дорожнього руху в м. Києві на 2019 - 2024 роки.

Доручення Департаменту транспортної інфраструктури виконавчого органу Київської міської ради (Київської міської державної адміністрації) шести місяців з моменту оприлюднення цього рішення підготувати проект Міської комплексної цільової програми розвитку транспортного обслуговування населення та забезпечення безпеки дорожнього руху в м. Києві на 2019 - 2024 роки, здійснити інші необхідні організаційно-правові заходи для її розробки та подати проект на розгляд Київської міської ради.

Структурним підрозділам виконавчого органу Київської міської ради (Київської міської державної адміністрації), районним у місті Києві державним адміністраціям, комунальним підприємствам доручити в межах визначених законодавством повноважень протягом трьох місяців з моменту оприлюднення цього рішення надати свої пропозиції до проекту Міської комплексної цільової програми розвитку транспортного обслуговування населення та забезпечення безпеки дорожнього руху в м. Києві на 2019 - 2024 роки до Департаменту транспортної інфраструктури виконавчого органу Київської міської ради (Київської міської державної адміністрації).

Офіційно оприлюднити це рішення в газеті Київської міської ради «Хрещатик».

Контроль за виконанням цього рішення покласти на постійну комісію Київської міської ради з питань транспорту, зв'язку та реклами.

4. Стан нормативно-правової бази у даній сфері правового регулювання

Конституція України, Кодекс України про адміністративні правопорушення, Закон України «Про транспорт», Закон України «Про автомобільний транспорт», Закон України «Про дорожній рух», Закон України «Про міський електричний транспорт», Закон України «Про місцеве самоврядування в Україні», Закон України «Про столицю України місто-герой Київ», постанова Кабінету міністрів України від 18 лютого 1997 року «Про затвердження «Правил надання послуг пасажирського автомобільного транспорту».

5. Фінансово економічне обґрунтування

Реалізація даного рішення на даному етапі не передбачає використання коштів місцевого бюджету.

6. Прогноз соціально-економічних та інших наслідків прийняття рішення

Реалізація цього проекту рішення дозволить впорядкувати систему громадського транспорту в м. Києві, задовольнити потреби населення в транспортних послугах, що відповідають вимогам якості, безпеки та доступності; встановити правові та економічні засад транспортного обслуговування, що відповідають вимогам сьогодення; забезпечити функціонування ринку транспортних послуг; а також встановити єдиний порядок діяльності учасників відносин по організації транспортного обслуговування населення на маршрутах

7. Суб'єкт подання проекту рішення

Суб'єктом подання проекту рішення є депутат Київської міської ради Пабат О.В.

8. Доповідач на пленарному засіданні - депутат Київської міської ради Пабат О.В.

З повагою,

депутат Київської міської ради О.В. Пабат

Київський міський голова

Окопному О.Ю.
Слончаку В.В.

Прошу розглянути проект рішення від 29.03.2018 № 08/231-1036/ПР в установленому порядку.

Пихтіній О.М.

Для контролю за проходженням та тиражування.

Лазор Л.В.
Юнаковій С.М.
Давтяну Д.О. – до відома

В. КЛИЧКО

"29" березня 2018 року
№ 08/231 – 1036/ПР

08/231-1035/ПР
29.03.2018

ДЕПУТАТ

КИЇВСЬКОЇ МІСЬКОЇ РАДИ VIII СКЛИКАННЯ

"28" березня 2018 р. № 08/279/08/575-1955

Заступнику міського голови -
Секретарю Київської міської ради
Прокопіву В.В.

Шановний Володимире Володимировичу!

Відповідно до статті 19 Закону України «Про статус депутатів місцевих рад», статті 29 Регламенту Київської міської ради, затвердженого рішенням Київської міської ради від 07.07.2016 №579/579, прошу надати доручення відповідним структурним підрозділам Київської міської ради розглянути в установленому Регламентом Київської міської ради проект рішення Київради «Про розробку Міської комплексної цільової програми розвитку транспортного обслуговування населення та забезпечення безпеки дорожнього руху в м. Києві на 2019 - 2024 роки».

Додатки:

- Проект рішення Київської міської ради «Про розробку Міської комплексної цільової програми розвитку транспортного обслуговування населення та забезпечення безпеки дорожнього руху в м. Києві на 2019 - 2024 роки»;
- Пояснювальна записка до проекту рішення.

З повагою
депутат Київської міської ради О.В. Пабат

28.03.2018
15¹⁰

08/5441
від 28.03.18

№ 28.3

УКРАЇНА

ДАРНИЦЬКА РАЙОННА В МІСТІ КИЄВІ ДЕРЖАВНА АДМІНІСТРАЦІЯ

вул. О.Кошиця, 11, м. Київ, 02068, тел. (044) 564-90-10, тел./факс (044) 564-96-65, Call-центр (044) 564-99-95
E-mail: zagvid@drda.gov.ua Web: darn.kievcity.gov.ua Код ЄДРПОУ 37388222

_____ № _____

Постійна комісія Київської міської ради
з питань транспорту, зв'язку та реклами

Про будівництво вул. Є.Чавдар

На сьогодні в Дарницькому районі міста Києва залишається не вирішеним питання будівництва вулиці Єлизавети Чавдар, забудовниками якої є ПАТ «ХК «Київміськбуд» , ТОВ «Фірма «Девелопер» та ТОВ «Будеволюція». Зазначена дорога не добудована забудовниками та не передана на баланс експлуатуючим організаціям, в зв'язку з чим надходять численні скарги від мешканців району щодо жахливого технічного стану дорожнього покриття та незадовільної організації дорожнього руху. З метою вирішення зазначеної проблеми, Дарницькою райдержадміністрацією неодноразово проводились наради, направлялися листи до забудовників та Київської міської державної адміністрації, але питання залишається не вирішеним.

ПАТ «ХК «Київміськбуд» інформує, що компанія закінчила забудову 6-го мкр. ж/м Осокорки та не планує проводити роботи з будівництва зазначеної дороги. Згідно з інформацією Департаменту містобудування та архітектури Київської міської державної адміністрації, територія в межах «червоних ліній» вулиці Єлизавети Чавдар не входить до меж території ПАТ «ХК «Київміськбуд» відповідно до договору оренди від 06.03.2006 № 63-6-00340.

ТОВ «Аркада-Будівництво» планує закінчення робіт по будівництву відрізка дороги вул. Є. Чавдар (в межах мікрорайонів 2,3,4,5-8 ж/м. Осокорки) на II квартал 2018 року.

Одночасно зазначаємо, що рішенням Київської міської ради від 19.07.2005 №883/3458 вирішено оформити, як виняток, комунальній корпорації «Київавтодор» право користування земельними ділянками, що знаходяться в межах червоних ліній існуючих вулиць, для виконання капітального ремонту, реконструкції та будівництва об'єктів шляхово-транспортних споруд відповідно до затвердженої проектно-кошторисної документації без розроблення проектів відведень цих земельних ділянок.

Враховуючи зазначене, з метою прискорення вирішення піднятої проблеми, Дарницька райдержадміністрація листом від 12.02.2018 № 101-1255/03 звернулася до заступника голови Київської міської державної адміністрації Давтяна Д.О. з проханням надати відповідні доручення щодо включення до Програми економічного і соціального розвитку міста Києва на 2018 рік будівництва (капітального ремонту) відрізка дороги вулиці Є.Чавдар від житлового будинку №1 до житлового будинку №13 включно на замовлення КК «Київавтодор».

Проте , Департамент транспортної інфраструктури листом від 21.03.2018 проінформував, що згідно з затвердженою проектно-кошторисною документацією та відповідно до договору від 06.02.2003 № 19 між ПАТ «ХК «Київміськбуд» та ПАТ «Трест Київпідземшляхбуд-2», передбачено

влаштування доріг на ділянці вул. Є. Чавдар та вул. Б. Гмирі 6-го мікрорайону житлового масиву Осокорки.

На сьогоднішній день вулиці Є. Чавдар, Григорія Ващенка та Софії Русової забудовниками не передавались на балансове утримання комунальним службам міста і відповідно до статті 119 розділу V Бюджетного Кодексу України комунальна корпорація «Київавтодор» не має законодавчих підстав використовувати кошти міського бюджету на виконання дорожньо-ремонтних робіт на таких об'єктах, якщо інше не передбачено відповідними розпорядженнями Київської міської державної адміністрації.

Відповідно до розпорядження виконавчого органу Київської міської ради (Київської міської державної адміністрації) від 06.03.2018 № 346 «Про затвердження адресного переліку об'єктів для виконання робіт з капітального ремонту в межах бюджетних призначень на 2018 рік, затверджених Департаменту транспортної інфраструктури виконавчого органу Київської міської державної адміністрації)» не передбачено виконання робіт з капітального ремонту відрізку дороги від буд. № 1 до буд. № 13 на вул. Є. Чавдар у Дарницькому районі.

Зважаючи на викладене та враховуючи, що вже понад 6 років питання будівництва відрізку вул..Є.Чавдар в межах 6 мкр. ж/м . Осокорки не вирішується, просимо Вас на черговому засіданні Постійної комісії Київської міської ради з питань транспорту, зв'язку та реклами розглянути порушене питання, залучивши для розгляду ПАТ ХК «Київміськбуд», як забудовника та акціонерне товариство, 80% акцій яких належить Київській міській раді, Департамент транспортної інфраструктури та КК «Київавтодор» для напрацьовання шляхів вирішення будівництва (капітального ремонту) відрізка дороги вулиці Є.Чавдар від житлового будинку №1 до житлового будинку №13 включно.

В.о. голови П.Захарченко

Корбецький
Галіневська 5649033

08/231-995/пр
28.03.2018

№4

КИЇВСЬКА МІСЬКА РАДА

V/ СЕСІЯ VIII СКЛИКАННЯ

РІШЕННЯ

Проект

_____№_____

Про затвердження Положення про комплексну систему відеоспостереження міста Києва

Відповідно до законів України «Про місцеве самоврядування в Україні», «Про місцеві державні адміністрації», «Про інформацію», «Про телекомунікації», «Про захист інформації в інформаційно-телекомунікаційних системах», «Про захист персональних даних», «Про електронні документи та електронний документообіг», постанови Кабінету Міністрів України від 29 березня 2006 року № 373 «Про затвердження Правил забезпечення захисту інформації в інформаційних, телекомунікаційних та інформаційно-телекомунікаційних системах», рішень Київської міської ради від 02 липня 2015 року № 654/1518 «Про затвердження Комплексної міської цільової програми «Електронна столиця» на 2015 – 2018 роки» та від 14 квітня 2016 року № 334/334 «Про затвердження міської цільової комплексної програми профілактики та протидії злочинності в м. Києві «Безпечна столиця» на 2016 – 2018 роки», з метою визначення порядку та особливостей функціонування комплексної системи відеоспостереження міста Києва, Київська міська рада

ВИРІШИЛА:

1. Затвердити Положення про комплексну систему відеоспостереження міста Києва, що додається.

2. Департаменту інформаційно-комунікаційних технологій виконавчого органу Київської міської ради (Київської міської державної адміністрації) розробити та затвердити у встановленому порядку Регламент комплексної системи відеоспостереження міста Києва.

3. Структурним підрозділам виконавчого органу Київської міської ради (Київської міської державної адміністрації), районним в місті Києві державним

адміністраціям, підприємствам, установам та організаціям, що належать до комунальної власності територіальної громади міста Києва, у разі підключення до комплексної системи відеоспостереження міста Києва керуватись Положенням про комплексну систему відеоспостереження міста Києва та Регламентом комплексної системи відеоспостереження міста Києва, затвердженими згідно з пунктами 1 і 2 цього рішення.

4. Контроль за виконанням цього рішення покласти на постійну комісію Київської міської ради з питань транспорту, зв'язку та реклами та постійну комісію Київської міської ради з питань дотримання законності, правопорядку та запобігання корупції.

Київський міський голова В. Кличко

ПОДАННЯ:

Заступник голови Київської міської державної адміністрації — Д. Давтян

Директор Департаменту інформаційно-комунікаційних технологій — Ю. Назаров

Головний спеціаліст-юрисконсульт Департаменту інформаційно-комунікаційних технологій — Н. Борейко

ПОГОДЖЕНО:

Перший заступник голови Київської міської державної адміністрації — М. Поворозник

Заступник голови Київської міської державної адміністрації — П. Пантелеєв

Заступник голови Київської міської державної адміністрації — О. Спасибко

Заступник голови з питань здійснення самоврядних повноважень — О. Резніков

Заступник керівника апарату – начальник юридичного управління — Л. Верес

Виконуючий обов'язки керівника апарату — Л. Верес

23.03.18

Постійна комісія Київської міської ради з питань транспорту, зв'язку та реклами

Голова — О. Окопний

Секретар — А. Задерейко

Постійна комісія Київської міської ради з питань дотримання законності, правопорядку та запобігання корупції

Голова — О. Бондарчук

Секретар — А. Осадчук

Начальник управління правового забезпечення діяльності Київської міської ради — В. Слончак

ЗАТВЕРДЖЕНО
Рішення Київської міської ради
_____ № _____

ПОЛОЖЕННЯ
про комплексну систему відеоспостереження міста Києва

1. Загальні положення

1.1. Положення про комплексну систему відеоспостереження міста Києва (далі – Положення) визначає процедуру формування, ведення та інші питання функціонування комплексної системи відеоспостереження міста Києва.

1.2. Комплексна система відеоспостереження міста Києва створена та використовується в інтересах територіальної громади міста Києва.

1.3. Правовою основою функціонування комплексної системи відеоспостереження міста Києва є закони України «Про місцеве самоврядування в Україні», «Про місцеві державні адміністрації», «Про інформацію», «Про телекомунікації», «Про захист інформації в інформаційно-телекомунікаційних системах», «Про захист персональних даних», «Про електронні документи та електронний документообіг», постанови Кабінету Міністрів України від 29 березня 2006 року № 373 «Про затвердження Правил забезпечення захисту інформації в інформаційних, телекомунікаційних та інформаційно-телекомунікаційних системах», рішення Київської міської ради від 02 липня 2015 року № 654/1518 «Про затвердження Комплексної міської цільової програми «Електронна столиця» на 2015 – 2018 роки», рішення Київської міської ради від 14 квітня 2016 року № 334/334 «Про затвердження міської цільової комплексної програми профілактики та протидії злочинності в м. Києві «Безпечна столиця» на 2016 – 2018 роки», інші нормативно-правові акти.

1.4. У цьому Положенні терміни вживаються у такому значенні:

дані – будь-яка інформація, що знаходиться в комплексній системі відеоспостереження міста Києва;

засоби відеофіксації – технічні засоби, які призначені для обробки даних (камери з функціями детектування державних номерних знаків транспортних засобів, детектування облич, охорони периметру, керування трафіком, визначення задимлення, вибухів, несанкціонованого залишення предметів тощо);

інші технічні засоби – засоби вимірювання, прилади візуалізації (в тому числі тепловізори) тощо;

комплексна система відеоспостереження міста Києва (далі – Система) – це сукупність засобів відеофіксації, програмних засобів та інших технічних засобів, за допомогою яких здійснюється обробка даних в Системі;

програмно-апаратний комплекс – сукупність серверного обладнання та програмного забезпечення, які забезпечують обробку даних в Системі;

рівень доступу до інформації в Системі – чітко визначений перелік даних, до яких користувачу інформації в Системі надається доступ. Перелік цих даних визначається відповідно до законодавства, яке встановлює повноваження конкретного користувача інформації в Системі, його посадових, службових або трудових обов'язків і територіальної приналежності (місто, район в місті, об'єкт або перелік об'єктів відеоспостереження, визначених згідно з пунктом 3.1 цього Положення), а також з урахуванням режиму доступу, визначеного згідно з пунктом 9.1 цього Положення.

1.5. Інші терміни в цьому Положенні вживаються у значенні, наведеному в Цивільному кодексі України, Господарському кодексі України, Податковому кодексі України, законах України «Про інформацію», «Про телекомунікації», «Про захист інформації в інформаційно-телекомунікаційних системах», «Про захист персональних даних», «Про електронні документи та електронний документообіг», постанови Кабінету Міністрів України від 29 березня 2006 року № 373 «Про затвердження Правил забезпечення захисту інформації в інформаційних, телекомунікаційних та інформаційно-телекомунікаційних системах», інших нормативно-правових актах.

1.6. Технічні вимоги до використання технічних засобів і програмного забезпечення, організації робочих місць користувачів інформації в Системі, засобів відефіксації (залежно від виду даних (цифрові/аналогові), наявності у Системі засобів зберігання даних), підключення засобів відеофіксації, що знаходяться в чужому володінні, тощо визначаються Регламентом комплексної системи відеоспостереження міста Києва, що затверджується згідно з пунктом 2 рішення про затвердження цього Положення (далі – Регламент).

1.7. Фінансування створення, забезпечення функціонування та розвиток Системи здійснюється згідно з рішеннями Київської міської ради про бюджет міста Києва на відповідні роки, а також з інших джерел відповідно до законодавства.

2. Функції, мета створення та функціонування, структура Системи

2.1. Функціями Системи є забезпечення безпечного середовища в місті Києві шляхом обробки даних в Системі відповідно до мети створення та функціонування Системи, визначених цим Положенням.

2.2. Метою створення та функціонування Системи є:

забезпечення безпеки дітей, учнів, студентів у дошкільних, загальноосвітніх, позашкільних та професійно-технічних навчальних закладах відповідно;

забезпечення збереження майна та інших об'єктів права власності територіальної громади міста Києва;

вжиття заходів щодо регулювання дорожнього руху у місті Києві;

попередження аварій, дорожньо-транспортних пригод, епідемій, епізоотій, епіфітотій, катастроф, пожеж, надзвичайних ситуацій, небезпечних подій, стихійних лих у місті Києві;

усунення загроз життю та здоров'ю фізичних осіб і публічній безпеці;

забезпечення публічної безпеки і порядку на вулицях, площах, у парках, скверах, на стадіонах, вокзалах, в аеропортах, річкових портах, інших територіях загального користування;

вжиття заходів для надання невідкладної, зокрема домедичної і медичної, допомоги особам, а також особам, які опинилися в ситуації, небезпечній для їхнього життя чи здоров'я;

проведення аналізу даних, оброблених Системою.

2.3. Система складається з:

2.3.1. засобів відеофіксації, що належать до комунальної власності територіальної громади міста Києва;

2.3.2. інших технічних засобів;

2.3.3. програмно-апаратного комплексу;

2.3.4. спеціальної окремої оптоволоконної мережі, яка забезпечує надходження даних від засобів відеофіксації та інших технічних засобів до центру обробки даних (міського дата-центру);

2.3.5. мережевого обладнання (пасивного та активного);

2.3.6. моніторингової зали, яка забезпечує відображення відеоданих, що надходять до центру обробки даних (міського дата-центру);

2.3.7. автоматизованих робочих місць адміністратора Системи та автоматизованих робочих місць користувачів інформації в Системі;

2.3.8. комплексної системи захисту інформації (взаємопов'язана сукупність організаційних та інженерно-технічних заходів, засобів і методів захисту інформації в Системі);

2.3.9. засобів відеофіксації, що знаходяться в чужому володінні (засобів відеофіксації, що належать до приватного сектору економіки та підключені до Системи відповідно до вимог цього Положення та Регламенту).

2.4. Програмно-апаратний комплекс Системи розміщується в центрі обробки даних (міському дата-центрі).

3. Об'єкти відеоспостереження в місті Києві

3.1. До об'єктів відеоспостереження в місті Києві відносяться об'єкти соціальної, економічної, житлово-комунальної, транспортної, інженерної та іншої інфраструктури міста Києва, а саме:

парки (гідропарки, лугопарки, лісопарки, парки культури та відпочинку, парки – пам'ятки садово-паркового мистецтва, спортивні, дитячі, історичні, національні, меморіальні та інші), рекреаційні зони, сади, сквери та майданчики;

пам'ятки культурної та історичної спадщини;

майдани, площі, бульвари, проспекти;

вулиці, дороги, провулки, узвози, проїзди, пішохідні та велосипедні доріжки;

тротуари;

набережні;

автомобільні стоянки та майданчики для паркування транспортних засобів;

пляжі;

кладовища;

інші території загального користування;

прибудинкові території;

території будівель та споруд інженерного захисту територій;

об'єкти міської інфраструктури (соціальні, інженерні та транспортні);

засоби організації дорожнього руху;

будівлі, споруди Київської міської ради, виконавчого органу Київської міської ради (Київської міської державної адміністрації), їх структурних підрозділів, районних в місті Києві державних адміністрацій та їх структурних підрозділів, підприємств, установ та організацій, що належать до комунальної власності територіальної громади міста Києва, та приміщення в них;

території, будівлі, споруди закладів освіти та приміщення в них;

території, будівлі, споруди закладів охорони здоров'я та приміщення в них.

3.2. Відеоспостереження за об'єктами, зазначеними в пункті 3.1 цього Положення, здійснюється за умови дотримання права на повагу до особистого життя.

3.3. Інформація про здійснення відеоспостереження розміщується поблизу засобів відеофіксації та/або об'єктів відеоспостереження, зазначених в пункті 3.1 цього Положення.

4. Суб'єкти відносин в Системі

4.1. Суб'єктами відносин в Системі є:
власник Системи;
розпорядник Системи;
адміністратор Системи;
користувачі інформації в Системі.

4.2. Власником Системи є територіальна громада міста Києва в особі Київської міської ради.

4.3. Розпорядником Системи є виконавчий орган Київської міської ради (Київська міська державна адміністрація) в особі Департаменту інформаційно-комунікаційних технологій виконавчого органу Київської міської ради (Київської міської державної адміністрації).

4.4. Адміністратором Системи є комунальне підприємство «Інформатика» виконавчого органу Київської міської ради (Київської міської державної адміністрації).

4.5. Користувачами інформації в Системі є посадові (службові) особи та працівники, визначені в пункті 8.1 цього Положення, які отримують доступ до інформації в Системі згідно з цим Положенням.

5. Права та обов'язки суб'єктів відносин в Системі

5.1. Власник Системи визначає функції, мету створення та функціонування Системи, структуру Системи, об'єкти відеоспостереження, суб'єктів відносин в Системі, їх права та обов'язки, порядок надання доступу та використання інформації в Системі, а також інші питання функціонування Системи.

5.2. Розпорядник Системи:

5.2.1. Має право:

надавати, обмежувати та припиняти доступ до інформації в Системі користувачам інформації в Системі згідно з цим Положенням;

відмовляти у наданні доступу до інформації в Системі згідно з цим Положенням;

визначати рівень доступу до інформації в Системі;

організовувати виконання робіт (надання послуг) з обслуговування, налаштування, модернізації, технічної підтримки тощо Системи;

вносити пропозиції власнику Системи щодо зміни складу Системи;

приймати рішення щодо оновлення програмно-апаратного комплексу Системи;

приймати рішення щодо впровадження нових програмних засобів обробки даних Системи;

інші права, визначені цим Положенням.

5.2.2. Зобов'язаний:

розробити та затвердити Регламент, а також вносити у разі необхідності до нього зміни у встановленому порядку;

організовувати розробку необхідних методичних документів для користування Системою та функціонування Системи (інструкція користувача інформації в Системі, журнал обліку користувачів інформації в Системі, план-графік обслуговування Системи, порядок дій при виникненні позаштатних ситуацій тощо);

забезпечувати захист інформації в Системі;

розглядати звернення (пропозиції (зауваження), заяви (клопотання), скарги) громадян щодо функціонування Системи у встановленому законодавством порядку.

5.3. Адміністратор Системи

5.3.1. Має право:

здійснювати контроль за дотриманням користувачами інформації в Системі рівня доступу до інформації в Системі, визначеного розпорядником Системи;

вносити пропозиції розпоряднику Системи щодо зміни складу Системи;

вносити пропозиції розпоряднику Системи щодо оновлення програмно-апаратного комплексу Системи;

вносити пропозиції розпоряднику Системи щодо впровадження нових програмних засобів обробки даних Системи;

інші права, визначені цим Положенням.

5.3.2. Зобов'язаний:

здійснювати за дорученням розпорядника Системи фактичне надання, обмеження та припинення доступу до інформації в Системі користувачам інформації в Системі згідно з цим Положенням;

надавати користувачам інформації в Системі автоматизовані робочі місця, які входять до складу комплексної системи захисту інформації Системи;

здійснювати фіксацію та збереження в автоматичному режимі всіх дій суб'єктів відносин в Системі щодо роботи з даними в Системі;

забезпечувати виконання робіт (надання послуг) з обслуговування, налаштування, модернізації та інших робіт (послуг) з технічної підтримки Системи у встановленому порядку;

здійснювати технічний супровід і підтримку працездатності Системи в цілодобовому режимі;

розробити та подати на затвердження у встановленому порядку розпоряднику Системи необхідні методичні документи для користування та функціонування Системи (інструкція користувача інформації в Системі, журнал обліку користувачів інформації в Системі, план-графік обслуговування Системи, порядок дій при виникненні позаштатних ситуацій тощо);

забезпечувати консультування користувачів інформації в Системі щодо роботи Системи;

здійснювати облік і технічне обслуговування підключених засобів відеофіксації в Системі;

здійснювати захист інформації в Системі;

здійснювати контроль за дотриманням користувачами інформації в Системі інструкції користувача інформації в Системі.

5.4. Користувачі інформації в Системі:

5.4.1. Мають право:

отримувати доступ до даних в Системі в порядку, визначеному цим Положенням, та відповідно до законодавства, яке визначає повноваження користувача інформації в Системі на отримання відповідних даних в Системі (Кримінального процесуального кодексу України, Кодексу цивільного захисту України, законів України «Про Службу безпеки України», «Про Національну поліцію України», «Про Національну гвардію України», «Про оперативно-розшукову діяльність» та інших);

використовувати дані з Системи відповідно до законодавства, що регулює повноваження користувача інформації в Системі, посадових, службових або трудових обов'язків, для виконання яких надається доступ до інформації в Системі;

5.4.2. Зобов'язані:

під час роботи в Системі дотримуватись вимог законодавства, яке визначає повноваження користувачів інформації в Системі (Кримінального процесуального кодексу України, Кодексу цивільного захисту України, законів України «Про Службу безпеки України», «Про Національну поліцію України», «Про Національну гвардію України», «Про оперативно-розшукову діяльність» та інших), цього Положення, Регламенту та інструкції користувача інформації в Системі;

здійснювати роботу з Системою виключно на автоматизованих робочих місцях, які надав адміністратор Системи;

дотримуватися вимог щодо захисту даних в Системі;

забезпечувати захист даних, отриманих із Системи;

не розголошувати відомості, які стали їм відомі під час роботи з Системою, крім випадків, передбачених законодавством.

6. Обробка і захист персональних даних у Системі

6.1. Обробка і захист персональних даних, що містяться в Системі, здійснюються суб'єктами відносин в Системі відповідно до Закону України

«Про захист персональних даних», наказу Уповноваженого Верховної Ради України з прав людини від 08 січня 2014 року № 1/02-14 «Про затвердження документів у сфері захисту персональних даних» та цього Положення.

6.2. Суб'єкти відносин в Системі зобов'язані дотримуватись вимог законодавства в сфері захисту персональних даних, зокрема використовувати персональні дані лише відповідно до їхніх посадових, службових або трудових обов'язків, а також зобов'язані не допускати розголошення у будь-який спосіб персональних даних, які їм було довірено або які стали відомі у зв'язку з виконанням посадових, службових або трудових обов'язків, крім випадків, передбачених законом.

Таке зобов'язання чинне після припинення суб'єктами відносин в Системі діяльності, пов'язаної з персональними даними, крім випадків, установлених законом.

7. Функціонування Системи та захист інформації

7.1. Обробка даних в Системі забезпечується адміністратором Системи в автоматичному режимі.

7.2. Оновлення програмно-апаратного комплексу Системи та впровадження нових програмних засобів обробки даних Системи здійснюється на підставі рішень розпорядника Системи.

7.3. Адміністратор Системи забезпечує конфіденційність, цілісність та спостережність інформації в Системі шляхом:

використання відповідних програмно-апаратних рішень, що забезпечують цілісність даних в Системі;

визначення рівнів доступу до інформації в Системі користувачам інформації в Системі;

постійного контролю за працездатністю Системи та своєчасністю її технічного обслуговування;

фіксації та збереження в автоматичному режимі всіх дій суб'єктів відносин в Системі щодо роботи з даними в Системі;

обліку підключених засобів відеофіксації в Системі.

7.4. Адміністратор системи забезпечує побудову комплексної системи захисту інформації (далі – КСЗІ) з підтвердженою відповідністю вимогам нормативних документів із технічного захисту інформації та підтримує її в актуальному стані на всіх стадіях життєвого циклу Системи.

8. Порядок отримання доступу до інформації в Системі

8.1. Доступ до інформації в Системі надається:

8.1.1. Посадовим (службовим) особам та іншим працівникам місцевих органів виконавчої влади, органів місцевого самоврядування міста Києва та підприємств, установ, організацій, що належать до комунальної власності територіальної громади міста Києва, а саме:

уповноваженим особам Київської міської ради (на підставі мотивованого письмового звернення за підписом заступника міського голови – секретаря Київської міської ради);

уповноваженим посадовим (службовим) особам та іншим працівникам структурних підрозділів виконавчого органу Київської міської ради (Київської міської державної адміністрації), районних в місті Києві державних адміністрацій та їх структурних підрозділів, підприємств, установ та організацій, що належать до комунальної власності територіальної громади міста Києва (на підставі мотивованого письмового звернення за підписом Київського міського голови або першого заступника голови Київської міської державної адміністрації).

8.1.2. Посадовим (службовим) особам правоохоронних органів та військових формувань:

уповноваженим посадовим (службовим) особам Центрального управління Служби безпеки України (на підставі мотивованого письмового звернення за підписом голови Служби безпеки України або заступника голови відповідно до розподілу функціональних обов'язків);

уповноваженим посадовим (службовим) особам Головного управління Служби безпеки України у м. Києві та Київській області (на підставі мотивованого письмового звернення за підписом начальника Головного управління Служби безпеки України у м. Києві та Київській області);

уповноваженим посадовим (службовим) особам Міністерства внутрішніх справ України (на підставі мотивованого письмового звернення за підписом Міністра внутрішніх справ України або заступника міністра відповідно до розподілу функціональних обов'язків);

уповноваженим посадовим (службовим) особам центрального органу управління (апарату) Національної поліції України (на підставі мотивованого письмового звернення за підписом голови Національної поліції України);

уповноваженим посадовим (службовим) особам Головного управління Національної поліції у м. Києві та його територіальних (відокремлених) підрозділів (на підставі мотивованого письмового звернення за підписом начальника Головного управління Національної поліції у м. Києві);

уповноваженим посадовим (службовим) особам Національної гвардії України (на підставі мотивованого письмового звернення за підписом командувача Національної гвардії України).

8.1.3. Посадовим (службовим) особам і працівникам суб'єктів охоронної діяльності:

уповноваженим посадовим (службовим) особам Управління державної охорони України (на підставі мотивованого письмового звернення за підписом начальника Управління державної охорони України);

працівникам суб'єктів охоронної діяльності, які здійснюють охоронну діяльність об'єктів відеоспостереження на підставі отриманої у встановленому порядку ліцензії та відповідно до договорів з власниками (керівниками, балансоутримувачами) об'єктів відеоспостереження (на підставі мотивованого письмового звернення за підписом керівника суб'єкта господарювання з наданням копій документів, що підтверджують охорону об'єктів відеоспостереження).

8.1.4. Посадовим особам Державної служби України з надзвичайних ситуацій:

уповноваженим посадовим особам Державної служби України з надзвичайних ситуацій (на підставі мотивованого письмового звернення за підписом голови Державної служби України з надзвичайних ситуацій або заступника голови відповідно до розподілу функціональних обов'язків);

уповноваженим посадовим особам Головного управління Державної служби з надзвичайних ситуацій України у м. Києві (на підставі мотивованого письмового звернення за підписом начальника Головного управління Державної служби з надзвичайних ситуацій України у м. Києві).

8.1.5. Уповноваженим представникам Моторного (транспортного) страхового бюро України (на підставі мотивованого письмового звернення за підписом генерального директора Моторного (транспортного) страхового бюро України).

8.2. Для отримання доступу до інформації в Системі суб'єкт звернення, зазначений в пункту 8.1 цього Положення, направляє на адресу розпорядника Системи відповідне мотивоване письмове звернення за підписом керівника, яке повинне містити інформацію про:

правові підставі отримання доступу до інформації в Системі з посиланням на конкретні норми (пункти, частини статті) законодавства, що передбачає повноваження суб'єкта звернення на отримання відповідних даних;

посадових (службових) осіб або працівників із зазначенням прізвища, імені та по-батькові, посади, структурного підрозділу, контактного телефону (робочого та/або персонального);

мету доступу до інформації в Системі відповідно до законодавства, що передбачає повноваження суб'єкта звернення на отримання відповідних даних;

об'єкти відеоспостереження, визначені згідно з пунктом 3.1 цього Положення, з прив'язкою до територіальної приналежності;

режим доступу до інформації в Системі, визначений згідно з пунктом 9.2 цього Положення.

8.3. Мотивоване письмове звернення щодо отримання доступу до інформації в Системі опрацьовується розпорядником Системи та перевіряється:

наявність правових підстав для отримання доступу до інформації в Системі у законодавстві, що передбачає повноваження суб'єкта звернення на отримання відповідних даних;

мета доступу до інформації в Системі відповідно до законодавства, що передбачає повноваження суб'єкта звернення на отримання відповідних даних;

доцільність надання доступу до об'єктів відеоспостереження, визначених згідно з пунктом 3.1 цього Положення, з прив'язкою до територіальної приналежності;

відповідність суб'єкта звернення вимогам цього Положення;

наявність або відсутність технічних можливостей для надання доступу до інформації в Системі.

8.4. За результатами опрацювання мотивованого письмового звернення розпорядник Системи приймає рішення про надання (не більше дванадцяти місяців) або відмову в наданні доступу до інформації в Системі, визначає рівень доступу до інформації в Системі та письмово повідомляє про це суб'єкта звернення.

8.5. У разі задоволення мотивованого письмового звернення про надання доступу до інформації в Системі адміністратор Системи за дорученням розпорядника Системи здійснює фактичне надання доступу до інформації в Системі уповноваженим посадовим (службовим) особам, працівникам суб'єктів звернення, визначених в пункті 8.1 цього Положення, відповідно до рівня доступу до інформації в Системі, визначеного розпорядником Системи.

8.6. Доступ до інформації в Системі припиняється користувачам інформації в Системі в таких випадках:

порушення вимог цього Положення або Регламенту (на підставі акту адміністратора Системи про порушення вимог цього Положення або Регламенту);

звільнення із займаної посади або припинення трудових відносин (на підставі повідомлення роботодавця);

надходження листа за підписом керівника суб'єкта звернення, визначеного в пункті 8.1 цього Положення, про необхідність припинення доступу до інформації в Системі;

з інших підстав, передбачених законодавством.

9. Робота з даними в Системі

9.1. Користувачі інформації в Системі отримують доступ до даних в Системі відповідно до рівня доступу до інформації в Системі в одному з таких режимів:

відображення персональних даних;

знеособлення персональних даних (з вилученням програмними засобами відомостей, які дають змогу прямо чи опосередковано ідентифікувати особу).

9.2. Дані, отримані із засобів відеофіксації в Системі, зберігаються протягом чотирнадцяти календарних днів.

На п'ятнадцятий календарний день дані, отримані із засобів відеофіксації в Системі, знищуються Системою в автоматичному режимі.

9.3. Доступ до даних в Системі, отриманих із засобів відеофіксації в Системі, здійснюється користувачами інформації в Системі з обов'язковою фіксацією та збереженням в автоматичному режимі кожної дії щодо роботи з даними в Системі, включаючи фіксацію підстав доступу до даних в Системі у кожному конкретному випадку (зазначення номеру провадження в Єдиному реєстрі досудових розслідувань, за яким фактом порушено провадження, реквізити ухвали слідчого судді/суду про тимчасовий доступ до речей і документів тощо).

9.4. Адміністратор Системи здійснює фіксацію та збереження в автоматичному режимі всіх дій щодо роботи з даними в Системі.

З цією метою в автоматичному режимі зберігається інформація про:

дату, час та джерело збирання даних;

зміну даних;

перегляд даних;

будь-яку передачу (копіювання) даних;

дату, час та спосіб видалення або знищення даних;

користувача інформації в Системі, який здійснив одну із указаних операцій;

мету та підстави зміни, перегляду, передачі та видалення або знищення даних.

Адміністратор Системи здійснює збереження інформації про операції, пов'язані з обробкою даних в Системі та доступом до них.

Ця інформація зберігається адміністратором Системи упродовж одного року з моменту закінчення року, в якому було здійснено зазначені операції, якщо інше не передбачено законодавством.

9.5. Всі засоби відеофіксації в Системі, включаючи засоби (системи) відеофіксації, що знаходяться в чужому володінні, підлягають обов'язковому маркуванню та позначенню гербом міста Києва, затвердженим рішенням Київської міської ради народних депутатів від 18 квітня 1995 року № 57.

10. Підключення засобів відеофіксації, що знаходяться в чужому володінні, до Системи

10.1. Підключення засобів відеофіксації, що знаходяться в чужому володінні, до Системи здійснюється після проведення технічної інтеграції засобів відеофіксації, що знаходяться в чужому володінні, із Системою.

10.2. Проведення технічної інтеграції засобів відеофіксації, що знаходяться в чужому володінні, із Системою здійснюється на підставі

письмових запитів розпорядника Системи або підприємств, установ, організацій, які є власниками таких засобів відеофіксації.

10.3. У разі відповідної згоди підприємств, установ, організацій, які є власниками засобів відеофіксації, адміністратор Системи здійснює інтеграцію таких засобів відеофіксації із Системою.

11. Відповідальність

11.1. За порушення вимог законодавства про інформацію, про захист персональних даних, цього Положення користувачі інформації в Системі несуть дисциплінарну, цивільно-правову, адміністративну або кримінальну відповідальність згідно із законами України.

11.2. Фізичні та юридичні особи, підприємства, установи, організації, органи державної влади, органи місцевого самоврядування, які завдали майнову шкоду, відшкодовують збитки, завдані власнику Системи (розпоряднику Системи, адміністратору Системи) у зв'язку з такими діями, відповідно до законодавства.

Київський міський голова В. Кличко

ПОЯСНЮВАЛЬНА ЗАПИСКА

до проекту рішення Київської міської ради «Про затвердження Положення про комплексну систему відеоспостереження міста Києва»

(далі – проект рішення)

1. Обґрунтування необхідності прийняття рішення

Проект рішення направлено на затвердження Положення про комплексну систему відеоспостереження міста Києва (далі – Система), яке, зокрема, визначає функції, мету створення та функціонування, структуру, об'єктів відеоспостереження, суб'єктів відносин, їх права та обов'язки, вимоги щодо обробки та захисту персональних даних, функціонування, захисту інформації, порядок отримання доступу до інформації, роботи з даними, підключення засобів відеофіксації, що знаходяться в чужому володінні, відповідальність за порушення вимог положення тощо комплексної системи відеоспостереження міста Києва (далі – Система), яка створена та використовується в інтересах територіальної громади міста Києва.

Система розроблена у рамках виконання завдань Комплексної міської цільової програми «Електронна столиця» на 2015-2018 роки, затвердженої рішенням Київської міської ради від 02.07.2015 № 654/1518 (далі – програма «Електронна столиця»), міської цільової комплексної програми профілактики та протидії злочинності в м. Києві "Безпечна столиця" на 2016 - 2018 роки, затвердженої рішенням Київської міської ради від 14.04.2016 № 334/334 (далі – програма «Безпечна столиця»), протоколу доручень № 8 керівника апарату виконавчого органу Київської міської ради (Київської міської державної адміністрації), напрацьованих під час наради з обговорення питань щодо створення геоінформаційної системи міста Києва 09.02.2016, зареєстрованого за № 4095 від 12.02.2016.

Проект рішення направлено на забезпечення безпеки життєдіяльності міста Києва в цілому, попередження виникнення надзвичайних ситуації, попередження порушень громадського порядку, розкриття злочинів тощо.

Апаратом виконавчого органу Київської міської ради (Київською міською державною адміністрацією) на виконання заходів, передбачених програмою «Електронна столиця», з метою створення Системи проведено закупівлі та укладено відповідні договори.

У подальшому, КП «Інформатика» як співвиконавцем заходів, передбачених програмою «Електронна столиця», проведено закупівлі та укладено наступні договори:

- договір від 13.05.2017р. № 1/17;
- договір від 13.05.2017р. № 2/17;
- договір від 13.05.2017р. № 3/17;
- договір від 13.05.2017р. № 4/17;
- договір від 13.05.2017р. № 5/17;

- договір від 31.05.2017р. № 7/17;

Крім того, до системи підключено 37 камер відеоспостереження, що придбані в рамках заходів, передбачених програмою «Безпечна столиця» та розташовані на об'єктах соціально-культурного побуту (в медичних закладах, закладах культури та освіти).

Технічна документація та програмне забезпечення передані до КП «Інформатика».

Доповідачем проекту рішення на пленарному засіданні Київської міської ради буде директор Департаменту інформаційно-комунікаційних технологій виконавчого органу Київської міської ради (Київської міської державної адміністрації) Назаров Юрій Леонідович.

2. Мета і шляхи її досягнення

Метою проекту рішення є затвердження Положення про загальноміську систему відеоспостереження міста Києва, яким пропонується визначити функції, мету створення та функціонування, структуру, об'єктів відеоспостереження, суб'єктів відносин, їх права та обов'язки, вимоги щодо обробки та захисту персональних даних, функціонування, захисту інформації, порядок отримання доступу до інформації, роботи з даними, підключення засобів відеофіксації, що знаходяться в чужому володінні, відповідальність за порушення вимог положення про Систему, а також:

забезпечення безпеки дітей, учнів, студентів у дошкільних, загальноосвітніх, позашкільних та професійно-технічних навчальних закладах відповідно;

забезпечення збереження майна та інших об'єктів права власності територіальної громади міста Києва;

вжиття заходів щодо регулювання дорожнього руху у місті Києві;

попередження аварій, дорожньо-транспортних пригод, епідемій, епізоотій, епіфітотій, катастроф, пожеж, надзвичайних ситуацій, небезпечних подій, стихійних лих у місті Києві;

усунення загроз життю та здоров'ю фізичних осіб і публічній безпеці;

забезпечення публічної безпеки і порядку на вулицях, площах, у парках, скверах, на стадіонах, вокзалах, в аеропортах, річкових портах, інших територіях загального користування;

вжиття заходів для надання невідкладної, зокрема домедичної і медичної, допомоги особам, а також особам, які опинилися в ситуації, небезпечній для їхнього життя чи здоров'я;

проведення аналізу даних, оброблених Системою.

3. Правові аспекти

Проект рішення розроблено відповідно до:

Закону України «Про місцеве самоврядування в Україні»;

Закону України «Про місцеві державні адміністрації»;

Закону України «Про захист інформації в інформаційно-телекомунікаційних системах»;

Закону України «Про захист персональних даних»;

Закону України «Про електронні документи та електронний документообіг»;

постанови Кабінету Міністрів України від 29 березня 2006 року № 373 «Про затвердження Правил забезпечення захисту інформації в інформаційних, телекомунікаційних та інформаційно-телекомунікаційних системах»;

рішення Київської міської ради від 02 липня 2015 року № 654/1518 «Про затвердження Комплексної міської цільової програми «Електронна столиця» на 2015 – 2018 роки»№

рішення Київської міської ради від 14 квітня 2016 року № 334/334 «Про затвердження міської цільової комплексної програми профілактики та протидії злочинності в м. Києві «Безпечна столиця» на 2016 – 2018 роки».

4. Фінансово-економічне обґрунтування

Реалізація проекту рішення виділення коштів не потребує. Водночас, розвиток комплексної системи відеоспостереження здійснюється в рамках пункту 2.12 Напрямків діяльності та заходів Комплексної міської цільової програми «Електронна столиця» на 2015-2018 роки», затвердженої рішенням Київської міської ради від 02.07.2015 № 654/1518.

5. Позиція заінтересованих органів

Проект рішення стосується всіх осіб, зацікавлених в оперативному та законодавчо обґрунтованому отриманні інформації з Системи, її сталому функціонуванні та розвитку.

6. Регіональний аспект

Проект рішення сприятиме забезпеченню безпечного середовища в місті Києві.

7. Громадське обговорення

Проект рішення не потребує громадських обговорень.

8. Прогноз результатів

Наслідком прийняття проекту рішення стане затвердження Положення про загальноміську систему відеоспостереження міста Києва, а також:

забезпечення безпеки дітей, учнів, студентів у дошкільних, загальноосвітніх, позашкільних та професійно-технічних навчальних закладах відповідно;

забезпечення збереження майна та інших об'єктів права власності територіальної громади міста Києва;

вжиття заходів щодо регулювання дорожнього руху у місті Києві;

попередження аварій, дорожньо-транспортних пригод, епідемій, епізоотій, епіфітотій, катастроф, пожеж, надзвичайних ситуацій, небезпечних подій, стихійних лих у місті Києві;

усунення загроз життю та здоров'ю фізичних осіб і публічній безпеці;

забезпечення публічної безпеки і порядку на вулицях, площах, у парках, скверах, на стадіонах, вокзалах, в аеропортах, річкових портах, інших територіях загального користування;

вжиття заходів для надання невідкладної, зокрема домедичної і медичної, допомоги особам, а також особам, які опинилися в ситуації, небезпечній для їхнього життя чи здоров'я;

проведення аналізу даних, оброблених Системою.

Директор Департаменту інформаційно-комунікаційних технологій Ю. Назаров

СЛУЖБА БЕЗПЕКИ УКРАЇНИ

.10.2017 № 16/ 002-605 06.10.2017

Київська міська державна адміністрація

Щодо проекту акта

Службою безпеки України опрацьовано проект рішення Київської міської ради "Про затвердження Положення про загальноміську систему відеоспостереження міста Києва"(далі – проект).

У цілому погоджуємося з положеннями проекту.

Водночас, з метою забезпечення своєчасного виявлення і припинення злочинів, а також викриття причин і умов, які сприяють вчиненню злочинів, здійснення профілактики правопорушень, з урахуванням специфіки здійснення оперативно-службової діяльності в Службі безпеки України, пропонуємо абзац шостий пункту 8.2 проекту викласти в такій редакції:

"уповноваженим посадовим (службовим) особам Центрального управління Служби безпеки України (на підставі заявки за підписом Голови Служби безпеки України або особи, яка його заміщує, першого заступника чи заступника Голови Служби безпеки України);".

Перший заступник Голови Служби **П. Демчина**

Київська міська державна адміністрація
24.10.2017 № 37789

Панечко
256-96-22

МВС УКРАЇНИ
ГОЛОВНЕ УПРАВЛІННЯ НАЦІОНАЛЬНОЇ ГВАРДІЇ УКРАЇНИ
вул. Народного Ополчення, 9-А, м. Київ, 03151, тел.: (044) 249-41-12, 249-41-13, факс: (044) 249-41-97, e-mail: gu@ngu.gov.ua, http://ngu.gov.ua, код ЄДРПОУ 08803498

Київська міська державна адміністрація

вул. Хрещатик, 36, м. Київ, 01044

15 листопада 2017 року № 27/7- 8111

На № 002-607 від 05.10.2017

Про погодження проекту рішення Київської міської ради

У Головному управлінні Національної гвардії України опрацьовано в межах компетенції проект рішення Київської міської ради «Про затвердження Положення про загальноміську систему відеоспостереження міста Києва».

Погоджуємо зазначений проект рішення Київської міської ради без зауважень.

Т.в.о. першого заступника командувача Національної гвардії України (начальника штабу) **О.А. Олещенко**

Київська міська державна адміністрація
17.11.2017 № 41397

СЕКРЕТАРІАТ
УПОВНОВАЖЕНОГО
ВЕРХОВНОЇ РАДИ УКРАЇНИ
З ПРАВ ЛЮДИНИ

SECRETARIAT
OF THE UKRAINIAN
PARLIAMENT COMMISSIONER
FOR HUMAN RIGHTS

вул. Інститутська, 21/8
01008, м. Київ, Україна

Tel.: (+380 44) 253 2203
Fax.:(+380 44) 226 3427
E-mail: hotline@ombudsman.gov.ua
http:// www.ombudsman.gov.ua

21/8, Instytutska str.
Kyiv, 01008, Ukraine

№ 2-371/208-18-73 «14» лютого 2018 р.

Виконавчий орган Київської міської ради (Київська міська державна адміністрація)

У зв'язку з листом Виконавчого органу Київської міської ради (Київська міська державна адміністрація) від 19 січня 2018 року № 008-55 з проханням розглянути доопрацьовану редакцію проекту рішення Київської міської ради «Про затвердження Положення про комплексну систему відеоспостереження міста Києва» повідомляємо таке.

Рішенням Київської міської ради пропонується затвердити проект Положення про комплексну систему відеоспостереження міста Києва (далі – проект Положення), яке в цілому відповідає положенням Закону України «Про захист персональних даних». Водночас повідомляємо, що проект Положення потребує редакційного доопрацювання з урахуванням викладених нижче зауважень.

Відповідно до статті 2 Закону України «Про захист персональних даних» обробкою персональних даних є будь-яка дія або сукупність дій, таких як збирання, реєстрація, накопичення, зберігання, адаптування, зміна, поновлення, використання і поширення (розповсюдження, реалізація, передача), знеособлення, знищення персональних даних, у тому числі з використанням інформаційних (автоматизованих) систем. Таким чином, «збирання» та «зберігання» персональних даних є діями, які являють собою обробку персональних даних. У зв'язку з цим термін «засоби відеофіксації», наданий у пункті 1.4. проекту Положення має бути доопрацьовано з метою узгодження з термінологією Закону України «Про захист персональних даних».

Також маємо зазначити, що абзац другий підпункту 5.4.1. проекту Положення потребує редакційного доопрацювання, адже його зміст наразі є незрозумілим.

Керівник Секретаріату **Б.В. Крикливенко**

ГОЛОВНЕ УПРАВЛІННЯ ДЕРЖАВНОЇ СЛУЖБИ УКРАЇНИ
З НАДЗВИЧАЙНИХ СИТУАЦІЙ У М. КИЄВІ

Голові Київської міської державної
адміністрації
Кличку В.В.

вул. Хрещатик, 36, м. Київ, 01044

Про погодження проекту рішення
Київської міської ради «Про затвердження
Положення про загальноміську систему
відеоспостереження міста Києва»

Шановний Віталіє Володимировичу!

Головне управління розглянувши в межах компетенції проект рішення Київської міської ради «Про затвердження Положення про загальноміську систему відеоспостереження міста Києва», погоджує його без зауважень і пропозицій.

Додаток: проект розпорядження на 7 арк., в 1 прим., та пояснювальна записка до проекту розпорядження на 2 арк., в 1 прим., тільки в адресу.

З повагою

Начальник Головного управління А.Г. Ватолін

Продан Ю.В.
246-58-71

Київська міська державна
адміністрація
17.10.2017 № 36812

045964

Прим. № 1

УПРАВЛІННЯ ДЕРЖАВНОЇ ОХОРОНИ УКРАЇНИ

вул. Богомольця, 8, м. Київ – 24, 01024, тел. 253-66-59, 256-96-65, Fax: 226-32-61, 253-66-59
www.do.gov.ua, e-mail: info@do.gov.ua Код ЄДРПОУ 00037478

26.10.2017 № 1/4/4 - 1731

На № _____ від ____.____.20____

Першому заступнику голови
Київської міської державної
адміністрації
Плісу Г.В.

Щодо погодження проекту рішення

Шановний Геннадію Володимировичу!

В Управлінні державної охорони України (далі – УДО України) розглянуто Ваш лист від 05.10.2016 №002-609, щодо погодження проекту рішення Київської міської ради «Про затвердження Положення про загальноміську систему відеоспостереження міста Києва» (далі – Проект рішення).

За результатами розгляду інформуємо, що УДО України зауважень, пропозицій не має та погоджує Проект рішення у викладеній редакції.

Начальник Управління **В.В.Гелетей**

Київська міська державна
адміністрація
30 10 2017 № 38418

Малишко В.Ф. 81-25-96

МІНІСТЕРСТВО ВНУТРІШНІХ СПРАВ УКРАЇНИ

вул. Богомольця, 10, м. Київ, 01601,
тел. 256-03-33, www.mvs.gov.ua

Виконавчий орган Київської міської ради (Київська міська державна адміністрація)

20 листопада 2017 року № 108997/05/12-2017

На № 002-604 від 05.10.2017

Про погодження проекту рішення

Міністерство внутрішніх справ України за результатами опрацювання проекту рішення Київської міської ради «Про затвердження Положення про загальноміську систему відеоспостереження міста Києва» погоджує його без зауважень.

Одночасно інформуємо про те, що зазначений проект рішення потребує погодження з Національною поліцією України у зв'язку з наявністю норм, що поширюються на її діяльність.

Державний секретар **О. В. Тахтаі**

Київська міська державна адміністрація
22.11.2017 № 41952

Нагорський 256 03 15

НАЦІОНАЛЬНА ПОЛІЦІЯ УКРАЇНИ
ГОЛОВНЕ УПРАВЛІННЯ НАЦІОНАЛЬНОЇ ПОЛІЦІЇ У М. КИЄВІ
УПРАВЛІННЯ ЗВ'ЯЗКУ ТА ТЕЛЕКОМУНІКАЦІЙ
вул. Володимирська, 15, м. Київ, 01601
06 листопада 2017 року № 756/125759/01-2017
На № 075-1896 від 04.10.2017

Директорові Департаменту інформаційно-комунікаційних технологій виконавчого органу київської міської ради (Київської міської державної адміністрації)
Назарову Ю.Л.

Про погодження проекту рішення
Київської міської ради

Шановний Юрію Леонідовичу!

Головним управлінням Національної поліції в м. Києві опрацьовано лист Департаменту інформаційно-комунікаційних технологій виконавчого органу Київської міської ради (Київською міською державною адміністрацією) про погодження проекту рішення Київської міської ради «Про затвердження положення про загальноміську систему відеоспостереження міста Києва».

Повідомляємо, що зміст основних розділів положення що визначають функції, мету створення і структуру системи, склад системи, суб'єкти відносин в Системі, права та обов'язки суб'єктів відносин в Системі потребують доопрацювання. У зв'язку з тим, що ці розділи Положення являються основними, які визначають основу документа, та у значній мірі впливають на решту розділів, пропоную розглянути їх на засіданні комісії, де провести узгодження змісту. За підсумками роботи комісії виконавцю Положення внести відповідні корективи.

З повагою
начальник **С.М. Магдій**

Кришталь 256 05 35

ДЕПАРТАМЕНТ ІНФОРМАЦІЙНО-КОМУНІКАЦІЙНИХ ТЕХНОЛОГІЙ
Вх.№ 075/3832
від «14» 11 2017

МОТОРНЕ (ТРАНСПОРТНЕ)
СТРАХОВЕ БЮРО УКРАЇНИ

МТСБУ

MOTOR (TRANSPORT)
INSURANCE BUREAU OF UKRAINE

Першому заступнику голови
Київської міської державної адміністрації
Шлісу Г.В.

39743

вул. Хрещатик, 36, м.Київ, 01044

Моторне (транспортне) страхове бюро України (МТСБУ) розглянуло Ваш лист від 05.10.2017, вих. № 002-608, про погодження проекту рішення Київської міської ради «Про затвердження Положення про загальноміську систему відеоспостереження міста Києва».

МТСБУ є об'єднанням страховиків, які здійснюють обов'язкове страхування цивільно-правової відповідальності власників наземних транспортних засобів.

Відповідно до напрямку діяльності МТСБУ, вона організація зацікавлена в інформації системи відеоспостереження щодо дорожньо-транспортних пригод, наслідком яких є звернення потерпілих до страховиків за отриманням страхового відшкодування або до МТСБУ за отриманням регламентної виплати з централізованих страхових резервних фондів МТСБУ.

Тому в останньому абзаці п.8.2 проекту Положення про загальноміську систему відеоспостереження міста Києва пропонуємо слово «працівникам» замінити на слово «представникам» та викласти останній абзац п.8.2 в наступній редакції:

«уповноваженим представникам Моторного (транспортного) страхового бюро України (на підставі заявки за підписом генерального директора Моторного (транспортного) страхового бюро України)».

Для забезпечення технологічного доступу до інформації системи відеоспостереження міста Києва важливо визначити оптимальні параметри для запиту інформації. Вважаємо за доцільне в якості параметрів пошуку інформації про ДТП передбачити такі набори даних:

- дата, проміжок часу та адреса події (ДТП);
- дата, проміжок часу та географічні координати події (ДТП);
- дата, проміжок часу та номер транспортного засобу.

МТСБУ підтримує проект рішення Київської міської ради про затвердження Положення про загальноміську систему відеоспостереження міста Києва з врахуванням наданого зауваження до тексту зазначеного Положення, а також готове приймати участь в опрацюванні технічних питань та тестуванні доступу до інформації системи відеоспостереження міста Києва.

З повагою
Генеральний директор В.І. Шевченко

Вик. Матяро О.В.
044-239-20-86

Плюс копію погоджую

Київський міський голова

Окопному О.Ю.
Бондарчуку О.В.
Слончаку В.В.

Прошу розглянути проект рішення від 28.03.2018 № 08/231-995/ПР в установленому порядку.

Пихтіній О.М.

Для контролю за проходженням та тиражування.

Юнаковій С.М.

В. КЛИЧКО

"28" березня 2018 року
№ 08/231 – 995/ПР

ВИКОНАВЧИЙ ОРГАН КИЇВСЬКОЇ МІСЬКОЇ РАДИ
(КИЇВСЬКА МІСЬКА ДЕРЖАВНА АДМІНІСТРАЦІЯ)
ДЕПАРТАМЕНТ ІНФОРМАЦІЙНО-КОМУНІКАЦІЙНИХ ТЕХНОЛОГІЙ
вул. Хрещатик, 36, м. Київ, 01044, тел. (044) 202 76 13, e-mail: dep-ikt@kmda.gov.ua
Контактний центр міста Києва (044) 15 51, код ЄДРПОУ 40918711

19.04.2018 № 075-1140
на № _____ від _____

Київська міська рада
19.04.2018 № **08/7095**

Голові постійної комісії Київської міської ради з питань транспорту, зв'язку та реклами
Окопному О.Ю.

Шановний Олексію Юрійовичу!

Інформуємо, що на засіданні постійної комісії Київської міської ради з питань дотримання законності, правопорядку та запобігання корупції, що відбулося 18.04.2018, розглядався проект рішення Київської міської ради «Про затвердження Положення про комплексну систему відеоспостереження міста Києва» (від 28.03.2018 № 08/231-995/ПР), розробником якого є Департамент інформаційно-комунікаційних технологій виконавчого органу Київської міської ради (Київської міської державної адміністрації) (далі – Департамент).

За результатами засідання постійною комісією Київської міської ради з питань дотримання законності, правопорядку та запобігання корупції було прийнято рішення про відхилення проекту рішення від 28.03.2018№ 08/231-995/ПР, а також передано Департаменту протокол засідання робочої групи з питань напрацювання рекомендацій та пропозицій до проекту рішення Київської міської ради «Про затвердження Положення про комплексну систему відеоспостереження міста Києва» від 18.04.2018.

Департамент уважно опрацював пропозиції постійної комісії Київської міської ради з питань дотримання законності, правопорядку та запобігання корупції, викладені у протоколі від 18.04.2018, до проекту рішення Київської міської ради від 28.03.2018№ 08/231-995/ПР «Про затвердження Положення про комплексну систему відеоспостереження міста Києва» та за результатами надає інформацію щодо аргументів Департаменту про врахування (не врахування) зазначених пропозицій (порівняльна таблиця додається).

Додаток: порівняльна таблиця та копія протоколу від 18.04.2018 на 14 арк.

З повагою

Директор Ю. Назаров

Івченко 202 74 57

Порівняльна таблиця
до пропозицій постійної комісії Київської міської ради з питань дотримання законності, правопорядку та запобігання корупції, викладених у протоколі від 18.04.2018, до проекту рішення Київської міської ради від 28.03.2018№ 08/231-995/ПР «Про затвердження Положення про комплексну систему відеоспостереження міста Києва»

Пропозиції ПК КМР законності, правопорядку та запобігання корупції	Аргументи Департаменту ІКТ КМДА про врахування або неврахування пропозицій	Редакція проекту рішення з урахуванням пропозицій
2.1. Забезпечити належне визначення поняття системи відеоспостереження міста Києва в Положенні. Зокрема, чітко визначити, що вона є єдиною за технологічною логікою та інформаційною архітектурою централізованою інформаційно-телекомунікаційною системою моніторингу, передачі, збору й обробки персональних даних та відеоінформації.	ВРАХОВАНО ЧАСТКОВО: 1. Слова *«є єдиною за технологічною логікою та інформаційною архітектурою централізованою»* фактично входять до поняття інформаційно-телекомунікаційної системи, визначеного законодавством (ст. 1 Закону України «Про захист інформації в інформаційно-телекомунікаційних системах»), а саме: *інформаційно-телекомунікаційна система* – сукупність інформаційних та телекомунікаційних систем, які у процесі обробки інформації *діють як єдине ціле*, при цьому: *інформаційна (автоматизована) система* - організаційно-технічна система, в якій реалізується технологія обробки інформації з використанням технічних і програмних засобів; *телекомунікаційна система* - сукупність технічних і програмних засобів, призначених для обміну інформацією шляхом передавання, випромінювання або приймання її у вигляді сигналів, знаків, звуків, рухомих або нерухомих зображень чи в інший спосіб. 2. Слова «моніторингу, передачі, збору» входять до поняття «обробка», визначеного законодавством, а саме: *обробка персональних даних* - будь-яка дія або сукупність дій, таких як <u>збирання</u>, реєстрація, накопичення, зберігання, адаптування, зміна, поновлення, використання і поширення	Скоригувати редакцію п. 1.4 проекту Положення, а саме: «1.4. У цьому Положенні терміни вживаються у такому значенні: …… комплексна система відеоспостереження міста Києва (далі – Система) – це **інформаційно-телекомунікаційна система, яка включає в себе** сукупність засобів відеофіксації, програмних засобів та інших технічних засобів, за допомогою яких здійснюється обробка даних в Системі;»

Також, визначити, що програмно-апаратний комплекс є невід'ємною складовою системи відео спостереження.	(розповсюдження, реалізація, передача), знеособлення, знищення персональних даних, у тому числі з використанням інформаційних (автоматизованих) систем (ст. 2 Закону України «Про захист персональних даних»); *обробка інформації в системі* - виконання однієї або кількох операцій, зокрема: збирання, введення, записування, перетворення, зчитування, зберігання, знищення, реєстрації, приймання, отримання, передавання, які здійснюються в системі за допомогою технічних і програмних засобів (ст. 1 Закону України «Про захист інформації в інформаційно-телекомунікаційних системах»). 3. Відповідно до пункту 1.4 проекту Положення дані – будь-яка інформація, що знаходиться в комплексній системі відеоспостереження міста Києва *(тобто фактично це поняття включає в себе як персональні дані, так і відеоінформацію).* 4. Відповідно до підпункту 2.3.3 пункту 2.3 проекту Положення до складу Системи входить, зокрема, програмно-апаратний комплекс.	Залишити редакцію п.п. 2.3.3 п. 2 проекту Положення без змін, а саме: «2.3. Система складається з: …… 2.3.3. програмно-апаратного комплексу;»
2.2. Доопрацювати пункт 2.2 проекту Положення, логічно та реалістично виклавши завдання створення та функціонування системи відеоспостереження, зокрема, враховуючи зауваження Головного управління Національної поліції в місті Києві. Доповнити пункт завданням щодо фіксації, зберігання в архіві, надання інформації у встановленому порядку зацікавленим відповідним органам з метою виявлення кримінальних, адміністративних правопорушень; а також щодо забезпечення використання програмно-апаратного комплексу	НЕ ВРАХОВАНО 1. Мету Системи сформульовано в межах повноважень Київської міської ради та виконавчого органу Київської міської ради (Київської міської державної адміністрації), як органів місцевого самоврядування, а запропоновані цілі відносяться до компетенції Національної поліції України, тому не можуть бути визначені проектом рішення Київської міської ради – це буде перевищення повноважень. 2. Початкова редакція Положення містила схожі цілі Системи, однак вони були виключені за	Залишити редакцію п. 2.2 проекту Положення без змін, а саме: «2.2. Метою створення та функціонування Системи є: забезпечення безпеки дітей, учнів, студентів у дошкільних, загальноосвітніх, позашкільних та професійно-технічних навчальних закладах відповідно; забезпечення збереження майна та інших об'єктів права власності територіальної громади міста Києва;

відеоаналітики, який призначений сприяти розшуку осіб, які переховуються від органів досудового розслідування,суду, ухиляються від кримінальної відповідальності, безвісно зниклих, та інших осіб у випадках, визначених законом.	результатами опрацювання з Секретаріатом Уповноваженого Верховної ради України з прав людини.	вжиття заходів щодо регулювання дорожнього руху у місті Києві; попередження аварій, дорожньо-транспортних пригод, епідемій, епізоотій, епіфітотій, катастроф, пожеж, надзвичайних ситуацій, небезпечних подій, стихійних лих у місті Києві; усунення загроз життю та здоров'ю фізичних осіб і публічній безпеці; забезпечення публічної безпеки і порядку на вулицях, площах, у парках, скверах, на стадіонах, вокзалах, в аеропортах, річкових портах, інших територіях загального користування; вжиття заходів для надання невідкладної, зокрема домедичної і медичної, допомоги особам, а також особам, які опинилися в ситуації, небезпечній для їхнього життя чи здоров'я; проведення аналізу даних, оброблених Системою.»
2.3. Доопрацювати пункт 3.2 проекту Положення, що стосується дотримання права на повагу до особистого життя. Наразі ця норма є виключно декларативною.	НЕ ВРАХОВАНО 1. Пунктом 3.2 проекту Положення передбачено, що відеоспостереження за об'єктами, зазначеними в пункті 3.1 цього Положення, здійснюється за умови дотримання права на повагу до особистого життя. Ця норма була передбачена в проекті Положення за результатами опрацювання проекту з Секретаріатом Уповноваженого Верховної ради України з прав людини. Аналогічна норма закріплена в Законі України «Про захист персональних даних», а саме: цей Закон регулює правові відносини, пов'язані із захистом і обробкою персональних даних, і спрямований на захист основоположних прав і свобод людини і громадянина, *зокрема права на невтручання в особисте життя,* у	Залишити редакцію пункту 3.2 проекту Положення без змін, а саме: «3.2. Відеоспостереження за об'єктами, зазначеними в пункті 3.1 цього Положення, здійснюється за умови дотримання права на повагу до особистого життя.»

Передбачити в положенні, що органи місцевого самоврядування зобов'язані проводити постійну роботу з інформування мешканців Києва про функціонування Системи, її завдання і мету.	зв'язку з обробкою персональних даних (ч. 1 ст. 1 Закону); дозволяється обробка персональних даних без застосування положень цього Закону, якщо така обробка здійснюється, зокрема, за умови забезпечення балансу між правом на повагу до особистого життя (п. 2 ч.2 ст. 25 Закону); персональні дані можуть передаватися іноземним суб'єктам відносин, пов'язаних з персональними даними, також у разі, зокрема, надання володільцем персональних даних відповідних гарантій щодо невтручання в особисте і сімейне життя суб'єкта персональних даних (п. 5 ч.4 ст. 29 Закону). 2. Передбачити в проекті Положення, що органи місцевого самоврядування зобов'язані проводити постійну роботу з інформування мешканців Києва про функціонування Системи, її завдання і мету – є недоцільним, оскільки проект Положення є нормативно-правовим актом, а не протоколом доручень, яким надаються доручення з відповідних напрямків роботи. Робота щодо інформування мешканців Києва про функціонування Системи і так здійснюється Департаментом ІКТ шляхом оприлюднення відповідної інформації на офіційному веб-порталі КМДА, проведення інтерв'ю, оприлюднення в соціальних мережах тощо. Крім цього, пунктом 3.3 проекту Положення передбачено, що інформація про здійснення відеоспостереження розміщується поблизу засобів відеофіксації та/або об'єктів відеоспостереження.	Залишити редакцію пункту 3.3 проекту Положення без змін, а саме: «3.3. Інформація про здійснення відеоспостереження розміщується поблизу засобів відеофіксації та/або об'єктів відеоспостереження, зазначених в пункті 3.1 цього Положення.»
2.4. Забезпечити врегулювання проектом Положення питань, пов'язаних з підключенням до системи засобів відеофіксації, стосовно яких адміністратор системи не має прав володіння, користування та розпорядження. Зокрема,	НЕ ВРАХОВАНО 1. Проектом Положення передбачено відповідний розділ 10 щодо підключення засобів відеофіксації, що знаходяться в чужому володінні, до Системи, згідно з яким:	Залишити редакцію глави 10 проекту Положення без змін, а саме: «10. Підключення засобів відеофіксації, що знаходяться в чужому володінні, до Системи

визначити права та обов'язки власників та балансоутримувачів таких засобів відеофіксації, передбачити механізм, який гарантував би дотримання ними взятих на себе зобов'язань, дотримання норм Положення та Регламенту комплексної системи відеоспостереження міста Києва, або механізм передачі таких засобів відеофіксації на баланс адміністратора системи;	10.1. Підключення засобів відеофіксації, що знаходяться в чужому володінні, до Системи здійснюється після проведення технічної інтеграції засобів відеофіксації, що знаходяться в чужому володінні, із Системою. 10.2. Проведення технічної інтеграції засобів відеофіксації, що знаходяться в чужому володінні, із Системою здійснюється на підставі письмових запитів розпорядника Системи або підприємств, установ, організацій, які є власниками таких засобів відеофіксації. 10.3. У разі відповідної згоди підприємств, установ, організацій, які є власниками засобів відеофіксації, адміністратор Системи здійснює інтеграцію таких засобів відеофіксації із Системою. Реалізацію зазначених норм передбачається здійснити шляхом розробки типового договору щодо підключення засобів відеофіксації, що знаходяться в чужому володінні, до Системи, який і буде визначати права та обов'язки власників (балансоутримувачів) таких засобів відеофіксації, механізм дотримання ними взятих на себе зобов'язань, дотримання норм Положення та Регламенту Системи. Технічні питання підключення таких засобів відеофіксації будуть врегульовані Регламентом Системи. Передача таких засобів відеофіксації на баланс адміністратора Системи (фактично в комунальну власність) передбачатиме необхідність додаткового фінансування на їх утримання та обслуговування, а також переважна більшість приватних власників (балансоутримувачів) таких засобів будуть проти їх передачі в комунальну власність.	10.1. Підключення засобів відеофіксації, що знаходяться в чужому володінні, до Системи здійснюється після проведення технічної інтеграції засобів відеофіксації, що знаходяться в чужому володінні, із Системою. 10.2. Проведення технічної інтеграції засобів відеофіксації, що знаходяться в чужому володінні, із Системою здійснюється на підставі письмових запитів розпорядника Системи або підприємств, установ, організацій, які є власниками таких засобів відеофіксації. 10.3. У разі відповідної згоди підприємств, установ, організацій, які є власниками засобів відеофіксації, адміністратор Системи здійснює інтеграцію таких засобів відеофіксації із Системою.»

	2. Для реалізації цілей створення та функціонування Системи необхідності в передачі засобів відеофіксації, що знаходяться в чужому володінні, на баланс адміністратора Системи немає, оскільки фактично необхідно лише отримувати дані (зображення) з таких засобів відеофіксації та передача їх до програмно-апаратного комплексу Системи, що розміщується в центрі обробки даних (міському дата-центрі).	
2.5. Забезпечити врегулювання питань, пов'язаних з чітким і повним розподілом прав та обов'язків між власником, розпорядником та адміністратором системи. Зокрема, чітке визначення того, хто з суб'єктів визначає стратегію та пріоритети і плани розвитку системи відеоспостереження; порядок погодження розміщення засобів відео фіксації з спеціальними користувачами в випадку, коли такі засоби здебільш використовуються для виконання покладених на них законодавством завдань, хто є відповідальним за сертифікацію та введення в експлуатацію частин системи;	ВРАХОВАНО ЧАСТКОВО 1. Права та обов'язки суб'єктів відносин в Системі, а саме: власника, розпорядника, адміністратора, користувачів, чітко і в повному обсязі визначені в главі 5 проекту Положення. Однак, деякі аспекти щодо визначення стратегії, пріоритетів і планів розвитку Системи можна редакційно врахувати в проекті Положення. 2. Проект Положення не містить такої категорії користувачів Системи як «спеціальні користувачі», а є лише категорія «користувачі інформації в Системі» (п. 4.1, 4.5, 5.4 проекту Положення). 3. Станом на сьогодні погодження розміщення засобів відеофіксації здійснюється в робочому порядку з посадовими (службовими) особам Головного управління Національної поліції у м. Києві, – в частині, де це необхідно для реалізації їх повноважень відповідно до законодавства. 4. Однак, більша частина цілей створення та функціонування Системи передбачена для потреб комунальних служб міста, тому розміщення засобів відеофіксації буде здійснюватися з урахуванням потреб міста, відповідних комунальних служб та наявного бюджетного фінансування. 5. Відповідальним за введення в дослідну та промислову експлуатацію Системи є розпорядник	Скоригувати п. 5.2.1 проекту Положення, а саме: 5.2. Розпорядник Системи: 5.2.1. Має право: надавати, обмежувати та припиняти доступ до інформації в Системі користувачам інформації в Системі згідно з цим Положенням; відмовляти у наданні доступу до інформації в Системі згідно з цим Положенням; визначати рівень доступу до інформації в Системі; **визначати пріоритети та плани розвитку Системи;** організовувати виконання робіт (надання послуг) з обслуговування, налаштування, модернізації, технічної підтримки тощо Системи; вносити пропозиції власнику Системи щодо зміни складу Системи; приймати рішення щодо оновлення програмно-апаратного комплексу Системи; приймати рішення щодо впровадження нових програмних засобів обробки даних Системи; інші права, визначені цим Положенням.

	Системи. Відповідні проекти розпоряджень КМДА будуть підготовлені та направлені на погодження відповідно до вимог Регламенту.	
2.6. Забезпечити гарантії, відповідальність за цілодобову роботу системи відповідно до встановлених критеріїв якості і затверджених технічних параметрів роботи.	ВРАХОВАНО 1. Пунктом 5.3.2 проекту Положення вже передбачено, що *адміністратор Системи зобов'язаний*, зокрема, забезпечувати виконання робіт (надання послуг) з обслуговування, налаштування, модернізації та інших робіт (послуг) з технічної підтримки Системи у встановленому порядку, а також *здійснювати технічний супровід і підтримку працездатності Системи в цілодобовому режимі.*	Вже враховано у редакції п. 5.3.2 проекту Положення, а саме: «5.3. Адміністратор Системи 5.3.2. Зобов'язаний: ….. забезпечувати виконання робіт (надання послуг) з обслуговування, налаштування, модернізації та інших робіт (послуг) з технічної підтримки Системи у встановленому порядку; здійснювати технічний супровід і підтримку працездатності Системи в цілодобовому режимі;»
2.7. Забезпечити врегулювання питання захисту інформації в системі. Зокрема, визначити, хто несе відповідальність за захист інформації в системі;	ВРАХОВАНО 1. П. 5.3.2 проекту Положення вже передбачено, що адміністратор Системи зобов'язаний, зокрема, здійснювати захист інформації в Системі, а п. 7.4 проекту Положення передбачено, що адміністратор системи забезпечує побудову комплексної системи захисту інформації (далі – КСЗІ) з підтвердженою відповідністю вимогам нормативних документів із технічного захисту інформації та підтримує її в актуальному стані на всіх стадіях життєвого циклу Системи.	Залишити редакцію п.п. 5.3.2, 7.4 проекту Положення без змін, а саме: «5.3. Адміністратор Системи 5.3.2. Зобов'язаний: ….. здійснювати захист інформації в Системі» «7.4 Адміністратор системи забезпечує побудову комплексної системи захисту інформації (далі – КСЗІ) з підтвердженою відповідністю вимогам нормативних документів із технічного захисту інформації та підтримує її в актуальному стані на всіх стадіях життєвого циклу Системи.»
передбачити в тексті Положення, хто з користувачів інформації в системі може отримати доступ до інформації з відображенням персональних даних; визначити, що саме включатиме в себе поняття знеособлення персональних даних;	2. П. 1.4 проекту Положення встановлює, що рівень доступу до інформації в Системі – чітко визначений перелік даних, до яких користувачу інформації в Системі надається доступ. Перелік цих даних визначається відповідно до законодавства, яке встановлює повноваження конкретного користувача інформації в Системі,	Залишити редакцію п.п. 1.4, 9.1, глави 6 проекту Положення без змін, а саме: «1.4. У цьому Положенні терміни вживаються у такому значенні: ….. рівень доступу до інформації в Системі – чітко визначений перелік даних, до яких користувачу

	його посадових, службових або трудових обов'язків і територіальної приналежності (місто, район в місті, об'єкт або перелік об'єктів відеоспостереження, визначених згідно з пунктом 3.1 цього Положення), а також з урахуванням режиму доступу, визначеного згідно з пунктом 9.1 цього Положення. П. 9.1 проекту Положення визначено, що користувачі інформації в Системі отримують доступ до даних в Системі відповідно до рівня доступу до інформації в Системі в одному з таких режимів: відображення персональних даних; знеособлення персональних даних (з вилученням програмними засобами відомостей, які дають змогу прямо чи опосередковано ідентифікувати особу). При цьому, визначення «знеособлення персональних даних» прописано в проекті Положення відповідно до такого визначення в Законі України «Про захист персональних даних», а саме: *знеособлення персональних даних* – це вилучення відомостей, які дають змогу прямо чи опосередковано ідентифікувати особу. Отже фактично, режим доступу до персональних даних *визначається відповідно до законодавства, яке встановлює повноваження конкретного користувача інформації в Системі, його посадових, службових або трудових обов'язків.* 3. Глава 6 проекту Положення чітко врегульовує питання обробки і захисту персональних даних у Системі відповідно до Закону України «Про захист персональних даних». *Редакція проекту Положення, включаючи конкретні норми, які стосуються обробки і захисту персональних даних у Системі, прописана*	інформації в Системі надається доступ. Перелік цих даних визначається відповідно до законодавства, яке встановлює повноваження конкретного користувача інформації в Системі, його посадових, службових або трудових обов'язків і територіальної приналежності (місто, район в місті, об'єкт або перелік об'єктів відеоспостереження, визначених згідно з пунктом 3.1 цього Положення), а також з урахуванням режиму доступу, визначеного згідно з пунктом 9.1 цього Положення.» «9.1. Користувачі інформації в Системі отримують доступ до даних в Системі відповідно до рівня доступу до інформації в Системі в одному з таких режимів: відображення персональних даних; знеособлення персональних даних (з вилученням програмними засобами відомостей, які дають змогу прямо чи опосередковано ідентифікувати особу).» «6. Обробка і захист персональних даних у Системі 6.1. Обробка і захист персональних даних, що містяться в Системі, здійснюються суб'єктами відносин в Системі відповідно до Закону України «Про захист персональних даних», наказу Уповноваженого Верховної Ради України з прав людини від 08 січня 2014 року № 1/02-14 «Про затвердження документів у сфері захисту персональних даних» та цього Положення. 6.2. Суб'єкти відносин в Системі зобов'язані дотримуватись вимог законодавства в сфері захисту персональних даних, зокрема використовувати персональні дані лише відповідно до їхніх посадових, службових або трудових обов'язків, а також зобов'язані не допускати розголошення у будь-який спосіб

	з урахуванням пропозицій і зауважень Секретаріату Уповноваженого Верховної ради України з прав людини.	персональних даних, які їм було довірено або які стали відомі у зв'язку з виконанням посадових, службових або трудових обов'язків, крім випадків, передбачених законом. Таке зобов'язання чинне після припинення суб'єктами відносин в Системі діяльності, пов'язаної з персональними даними, крім випадків, установлених законом.»
2.8. Передбачити механізм, за яким користувачі системи, інші фізичні або юридичні особи можуть звернутися до Адміністратора Системи з обґрунтованим письмовим зверненням щодо необхідності продовження терміну зберігання даних, отриманих із засобів відеофіксації в Системі, до 30 днів з моменту отримання такого звернення.	НЕ ВРАХОВАНО: 1. Відповідно до ч. 8 ст. 6 Закону України «Про захист персональних даних» персональні дані обробляються у формі, що допускає ідентифікацію фізичної особи, якої вони стосуються, не довше, ніж це необхідно для законних цілей, у яких вони збиралися або надалі оброблялися. Тобто законодавство вимагає встановлення найменшого необхідного терміну збереження. 2. За, Кримінальним процесуальним кодексом розслідування починається протягом 24 годин з моменту повідомлення, виявлення правопорушення (ст. 214). При цьому найбільша частина правопорушень виявляється в перші дні. Отже 14 днів має вистачити. 3. Проте, у разі наявності відповідної аргументації щодо збільшення терміну збереження даних в Системі (з 14 до 30 днів), а також відповідного додаткового фінансування (орієнтовно 5 млн. грн. на кожну 1000 засобів відеоспостереження надає + 15 днів збереження даних в Системі) можна буде скоригувати редакцію п. 9.2 проекту Положення, згідно з яким дані, отримані із засобів відеофіксації в Системі, зберігаються протягом чотирнадцяти календарних днів, а п'ятнадцятий календарний день - знищуються Системою в автоматичному режимі.	Залишити редакцію п. 9.2 проекту Положення без змін, а саме: «9.2. Дані, отримані із засобів відеофіксації в Системі, зберігаються протягом чотирнадцяти календарних днів. На п'ятнадцятий календарний день дані, отримані із засобів відеофіксації в Системі, знищуються Системою в автоматичному режимі.»

2.9. Передбачити визначення суб'єкта, на якого покладатимуться функції адміністратора системи на конкурсній основі з чітким визначенням необхідних вимог до такого суб'єкта.	НЕ ВРАХОВАНО 1. П. 4.4 проекту Положення визначено, що адміністратором Системи є комунальне підприємство «Інформатика» виконавчого органу Київської міської ради (Київської міської державної адміністрації). Фактично КП «Інформатика» є єдиним профільним комунальним підприємством з досвідом виконання робіт (надання послуг) з обслуговування, налаштування, модернізації та інших робіт (послуг) з технічної підтримки Системи, здійснення технічного супроводу і підтримки працездатності Системи в цілодобовому режимі, здійснення технічного обслуговування підключених засобів відеофіксації в Системі тощо. 2. Визначення адміністратора системи на конкурсній основі (серед підприємств інших форм власності, ніж комунальна) фактично передбачатиме надання необмежених ресурсів Системи та передачу комунального майна (всіх складових Системи, визначених п. 2.3 проекту Положення та орієнтовною вартістю 275 млн грн) іншому суб'єкту.	Залишити редакцію п. 4.4 проекту Положення без змін, а саме: «4.4. Адміністратором Системи є комунальне підприємство «Інформатика» виконавчого органу Київської міської ради (Київської міської державної адміністрації).»

КИЇВСЬКА МІСЬКА РАДА

VIII СКЛИКАННЯ

ПОСТІЙНА КОМІСІЯ З ПИТАНЬ ДОТРИМАННЯ ЗАКОННОСТІ, ПРАВОПОРЯДКУ ТА ЗАПОБІГАННЯ КОРУПЦІЇ

01044, м. Київ, вул. Хрещатик, 36 тел./факс 202-76-88

ПРОТОКОЛ

засідання робочої групи з питань напрацювання рекомендацій та пропозицій до проекту рішення Київської міської ради «Про затвердження Положення про комплексну систему відеоспостереження міста Києва»

18.04.2018

вул. Хрещатик, 36 (каб. 1018)
09:30

Склад робочої групи – 4 особи.
Присутні члени робочої групи – 3 особи:
Голова робочої групи – Осадчук А. П.
Член робочої групи – Бондарчук О. В.
Член робочої групи – Шаповал А. А.
Відсутні члени робочої групи – 1 особа:
Член робочої групи – Сиротюк Ю. М.

Присутні:

- Срібняк О.О. – помічник-консультант депутата Київської міської ради;
- Фарбота М. Р. – помічник-консультант депутата Київської міської ради.

Порядок денний

1. Про напрацювання рекомендацій та пропозицій до проекту рішення Київської міської ради «Про затвердження Положення про комплексну систему відеоспостереження міста Києва».

Слухали:

Інформацію Осадчука А. П. про підсумки попередніх засідань робочої групи, що проводилися за участі представників Департаменту інформаційно-комунікаційних технологій виконавчого органу Київської міської ради (Київської міської державної адміністрації), управління з питань взаємодії з правоохоронними органами по забезпеченню правопорядку та муніципальної безпеки апарату виконавчого органу Київської міської ради (Київської міської державної адміністрації), Головного управління Національної поліції у місті Києві, комунального підприємства «Інформатика», Служби безпеки України.

Осадчук А. П. наголосив на тому, що система відеоспостереження в місті Києві, що є складним технічним і організаційним комплексом потребує системного і чіткого нормативно-правового регулювання, спрямованого,

передусім, на визначення поняття системи відеоспостереження як єдиної інформаційно-комунікаційної системи збору, аналізу, передачі і збереження персональних даних та відеоінформації, чітке закріплення прав та обов'язків суб'єктів відносин у системі, визначення процедур збору, передачі, збереження, обробки, захисту інформації в системі, гарантії безперервності роботи системи, порядок, критерії і рівні доступу до неї, встановлення чіткого порядку і процедури планування і затвердження розвитку системи, основних параметрів і індикаторів якості роботи. Доповідач звернув окрему увагу на необхідність вирішення низки питань, що стосуються збору системою персональних даних, забезпечення захисту даних, що зберігатимуться системою, та відповідальності суб'єктів відносин у системі за порушення при розпорядженні ними.

Осадчук А. П. вказав, що проект Положення про комплексну систему відеоспостереження міста Києва (далі – Положення), розроблений Департаментом інформаційно-комунікаційних технологій виконавчого органу Київської міської ради (Київської міської державної адміністрації) спільно з комунальним підприємством «Інформатика» містить низку недоліків, що мають бути взяті до уваги. Доповідач окремо наголосив на наступних недоліках:

1. неналежне визначення поняття системи відеоспостереження міста Києва в Положенні, що необхідно розглядати як єдину інформаційно-комунікаційну систему збору, аналізу, передачі і збереження персональних даних та відео інформації;

2. недостатнє врегулювання питань, пов'язаних з підключенням до системи засобів відеофіксації, стосовно яких адміністратор системи не має прав володіння, користування та розпорядження. Зокрема, власники та балансоутримувачі таких засобів відеофіксації не визначені як один із суб'єктів відносин у системі, Положенням не визначено їх прав та обов'язків, не передбачено механізму, який гарантував би дотримання ними взятих на себе зобов'язань, норм Положення та Регламенту системи відеоспостереження;

3. недостатнє врегулювання питань, пов'язаних з чітким розподілом і визначенням прав та обов'язків між власником, розпорядником та адміністратором системи. Зокрема, не визначено, хто з суб'єктів визначає стратегію та пріоритети розвитку системи; ким та за якою процедурою має прийматися рішення щодо планів розвитку системи і визначення критеріїв якості її роботи; хто є відповідальним за сертифікацію та введення в експлуатацію частин системи, забезпечення безперервної роботи системи;

4. недостатнє врегулювання питання захисту інформації в системі. Зокрема, відсутність чіткої визначеності щодо того, хто несе персональну відповідальність за захист інформації в системі; відсутність чіткої визначеності в Положенні того, хто з користувачів інформації в системі може отримати доступ до інформації з відображенням персональних даних; відсутність чіткої визначеності того, що саме включатиме в себе поняття знеособлення персональних даних і на якій стадії воно буде здійснюватися;

5. безальтернативне покладання функцій адміністратора системи на комунальне підприємство «Інформатика», що порушує правила вільної

передусім, на визначення поняття системи відеоспостереження як єдиної інформаційно-комунікаційної системи збору, аналізу, передачі і збереження персональних даних та відеоінформації, чітке закріплення прав та обов'язків суб'єктів відносин у системі, визначення процедур збору, передачі, збереження, обробки, захисту інформації в системі, гарантії безперервності роботи системи, порядок, критерії і рівні доступу до неї, встановлення чіткого порядку і процедури планування і затвердження розвитку системи, основних параметрів і індикаторів якості роботи. Доповідач звернув окрему увагу на необхідність вирішення низки питань, що стосуються збору системою персональних даних, забезпечення захисту даних, що зберігатимуться системою, та відповідальності суб'єктів відносин у системі за порушення при розпорядженні ними.

Осадчук А. П. вказав, що проект Положення про комплексну систему відеоспостереження міста Києва (далі – Положення), розроблений Департаментом інформаційно-комунікаційних технологій виконавчого органу Київської міської ради (Київської міської державної адміністрації) спільно з комунальним підприємством «Інформатика» містить низку недоліків, що мають бути взяті до уваги. Доповідач окремо наголосив на наступних недоліках:

1. неналежне визначення поняття системи відеоспостереження міста Києва в Положенні, що необхідно розглядати як єдину інформаційно-комунікаційну систему збору, аналізу, передачі і збереження персональних даних та відео інформації;

2. недостатнє врегулювання питань, пов'язаних з підключенням до системи засобів відеофіксації, стосовно яких адміністратор системи не має прав володіння, користування та розпорядження. Зокрема, власники та балансоутримувачі таких засобів відеофіксації не визначені як один із суб'єктів відносин у системі, Положенням не визначено їх прав та обов'язків, не передбачено механізму, який гарантував би дотримання ними взятих на себе зобов'язань, норм Положення та Регламенту системи відеоспостереження;

3. недостатнє врегулювання питань, пов'язаних з чітким розподілом і визначенням прав та обов'язків між власником, розпорядником та адміністратором системи. Зокрема, не визначено, хто з суб'єктів визначає стратегію та пріоритети розвитку системи; ким та за якою процедурою має прийматися рішення щодо планів розвитку системи і визначення критеріїв якості її роботи; хто є відповідальним за сертифікацію та введення в експлуатацію частин системи, забезпечення безперервної роботи системи;

4. недостатнє врегулювання питання захисту інформації в системі. Зокрема, відсутність чіткої визначеності щодо того, хто несе персональну відповідальність за захист інформації в системі; відсутність чіткої визначеності в Положенні того, хто з користувачів інформації в системі може отримати доступ до інформації з відображенням персональних даних; відсутність чіткої визначеності того, що саме включатиме в себе поняття знеособлення персональних даних і на якій стадії воно буде здійснюватися;

5. безальтернативне покладання функцій адміністратора системи на комунальне підприємство «Інформатика», що порушує правила вільної

конкуренції, створює надмірний адміністративний тиск над розвитком системи і корупційні ризики.

6. відсутні механізми використання системи як інструменту контролю за паркувальним простором Києва відповідно до нового законодавства про паркування.

Виступив:

Бондарчук О. В., вказавши, що система відеоспостереження, яка створюється та утримується за кошти територіальної громади міста Києва, має бути орієнтована на захист інтересів представників територіальної громади. З огляду на це, запропонував передбачити Положенням механізм, за яким користувачі інформації в системі, інші фізичні та юридичні особи могли б звертатися до адміністратора системи з обґрунтованим проханням подовжити строк зберігання окремих даних, отриманих засобами відеофіксації. Зокрема, доповнити проект Положення пунктом наступного змісту:

«Користувачі Системи, інші фізичні або юридичні особи можуть звернутися до Адміністратора Системи з письмовим зверненням щодо продовження терміну зберігання даних, отриманих із засобів відеофіксації в Системі, до 30 днів з моменту отримання такого звернення. Відповідне письмове звернення направляється Адміністратору Системи з інформацією про:

- прізвище, ім'я, по-батькові фізичної особи, найменування юридичної особи, контактний телефону, адресу місця проживання фізичної особи/місцезнаходження юридичної особи, яка направляє письмове звернення;
- обґрунтування необхідності продовження терміну зберігання даних, отриманих із засобів відеофіксації в Системі;
- об'єкт відеоспостереження, визначений згідно з пунктом 3.1. цього Положення, з прив'язкою до територіальної приналежності;
- приблизний час і тривалість, протягом якого відбулася подія, відображена в даних, отриманих із засобів відеофіксації в Системі».

Також, Бондарчук О. В. вказав на доцільність врахування низки пропозицій до проекту Положення, розроблених Головним управлінням Національної поліції в місті Києві. Зокрема, це стосується зауважень Головного управління Національної поліції в місті Києві до пунктів 2.2, 5.3.1, 5.3.2.

Виступили:

Шаповал А. А., Бондарчук О. В.

Виступив:

Осадчук А. П. вказавши, що з огляду на чисельність та складність питань, що потребують системного доопрацювання та врахування в проекті Положення, суттєві недоліки в нормотворчій техніці викладу проекту рішення, для збереження цілісності та послідовності тексту документу, доцільним є рекомендувати виконавчому органу Київської міської ради (Київській міській державній адміністрації) як суб'єкту подання проекту рішення відкликати проект рішення«Про затвердження Положення про комплексну систему відеоспостереження міста Києва» з метою комплексного доопрацювання.

Осадчук А. П. запропонував членам робочої групи підтримати наступне рішення:

1. Рекомендувати постійній комісії Київської міської ради з питань дотримання законності, правопорядку та запобігання корупції відхилити проект рішення Київської міської ради «Про затвердження Положення про комплексну систему відеоспостереження міста Києва»;

2. Рекомендувати постійній комісії Київської міської ради з питань дотримання законності, правопорядку та запобігання корупції звернутися до суб'єкта подання проекту рішення Київської міської ради «Про затвердження Положення про комплексну систему відеоспостереження міста Києва» виконавчого органу Київської міської ради (Київської міської державної адміністрації) з рекомендацією відкликати проект рішення з метою доопрацювання та врахувати наступні пропозиції:

2.1. Забезпечити належне визначення поняття системи відеоспостереження міста Києва в Положенні. Зокрема, чітко визначити, що вона є єдиною за технологічною логікою та інформаційною архітектурою централізованою інформаційно-телекомунікаційною системою моніторингу, передачі, збору й обробки персональних даних та відеоінформації. Також, визначити, що програмно-апаратний комплекс є невід'ємною складовою системи відеоспостереження;

2.2. Доопрацювати пункт 2.2 проекту Положення, логічно та реалістично виклавши завдання створення та функціонування системи відеоспостереження, зокрема, враховуючи зауваження Головного управління Національної поліції в місті Києві. Доповнити пункт завданням щодо фіксації, зберігання в архіві, надання інформації у встановленому порядку зацікавленим відповідним органам з метою виявлення кримінальних, адміністративних правопорушень; а також щодо забезпечення використання програмно-апаратного комплексу відеоаналітики, який призначений сприяти розшуку осіб, які переховуються від органів досудового розслідування,суду, ухиляються від кримінальної відповідальності, безвісно зниклих, та інших осіб у випадках, визначених законом;

2.3. Доопрацювати пункт 3.2 проекту Положення, що стосується дотримання права на повагу до особистого життя. Наразі ця норма є суто декларативною. Передбачити в положенні, що органи місцевого самоврядування зобов'язані проводити постійну роботу з інформування мешканців Києва про функціонування системи, її завдання і мету;

2.4. Забезпечити врегулювання проектом Положення питань, пов'язаних з підключенням до системи засобів відеофіксації, стосовно яких адміністратор системи не має прав володіння, користування та розпорядження. Зокрема, визначити права та обов'язки власників та балансоутримувачів таких засобів відеофіксації, передбачити механізм, який гарантував би дотримання ними взятих на себе зобов'язань, дотримання норм Положення та Регламенту комплексної системи відеоспостереження міста Києва, або механізм передачі таких засобів відеофіксації на баланс адміністратора системи;

1. Рекомендувати постійній комісії Київської міської ради з питань дотримання законності, правопорядку та запобігання корупції відхилити проект рішення Київської міської ради «Про затвердження Положення про комплексну систему відеоспостереження міста Києва»;

2. Рекомендувати постійній комісії Київської міської ради з питань дотримання законності, правопорядку та запобігання корупції звернутися до суб'єкта подання проекту рішення Київської міської ради «Про затвердження Положення про комплексну систему відеоспостереження міста Києва» виконавчого органу Київської міської ради (Київської міської державної адміністрації) з рекомендацією відкликати проект рішення з метою доопрацювання та врахувати наступні пропозиції:

2.1. Забезпечити належне визначення поняття системи відеоспостереження міста Києва в Положенні. Зокрема, чітко визначити, що вона є єдиною за технологічною логікою та інформаційною архітектурою централізованою інформаційно-телекомунікаційною системою моніторингу, передачі, збору й обробки персональних даних та відеоінформації. Також, визначити, що програмно-апаратний комплекс є невід'ємною складовою системи відеоспостереження;

2.2. Доопрацювати пункт 2.2 проекту Положення, логічно та реалістично виклавши завдання створення та функціонування системи відеоспостереження, зокрема, враховуючи зауваження Головного управління Національної поліції в місті Києві. Доповнити пункт завданням щодо фіксації, зберігання в архіві, надання інформації у встановленому порядку зацікавленим відповідним органам з метою виявлення кримінальних, адміністративних правопорушень; а також щодо забезпечення використання програмно-апаратного комплексу відеоаналітики, який призначений сприяти розшуку осіб, які переховуються від органів досудового розслідування,суду, ухиляються від кримінальної відповідальності, безвісно зниклих, та інших осіб у випадках, визначених законом;

2.3. Доопрацювати пункт 3.2 проекту Положення, що стосується дотримання права на повагу до особистого життя. Наразі ця норма є суто декларативною. Передбачити в положенні, що органи місцевого самоврядування зобов'язані проводити постійну роботу з інформування мешканців Києва про функціонування системи, її завдання і мету;

2.4. Забезпечити врегулювання проектом Положення питань, пов'язаних з підключенням до системи засобів відеофіксації, стосовно яких адміністратор системи не має прав володіння, користування та розпорядження. Зокрема, визначити права та обов'язки власників та балансоутримувачів таких засобів відеофіксації, передбачити механізм, який гарантував би дотримання ними взятих на себе зобов'язань, дотримання норм Положення та Регламенту комплексної системи відеоспостереження міста Києва, або механізм передачі таких засобів відеофіксації на баланс адміністратора системи;

2.5. Забезпечити врегулювання питань, пов'язаних з чітким і повним розподілом прав та обов'язків між власником, розпорядником та адміністратором системи. Зокрема, чітке визначення того, хто з суб'єктів визначає стратегію та пріоритети і плани розвитку системи відеоспостереження; порядок погодження розміщення засобів відео фіксації з спеціальними користувачами в випадку, коли такі засоби здебільш використовуються для виконання покладених на них законодавством завдань, хто є відповідальним за сертифікацію та введення в експлуатацію частин системи;

2.6. Забезпечити гарантії, відповідальність за цілодобову роботу системи відповідно до встановлених критеріїв якості і затверджених технічних параметрів роботи.

2.7. Забезпечити врегулювання питання захисту інформації в системі. Зокрема, визначити, хто несе відповідальність за захист інформації в системі; передбачити в тексті Положення, хто з користувачів інформації в системі може отримати доступ до інформації з відображенням персональних даних; визначити, що саме включатиме в себе поняття знеособлення персональних даних;

2.8. Передбачити механізм, за яким користувачі системи, інші фізичні або юридичні особи можуть звернутися до Адміністратора Системи з обґрунтованим письмовим зверненням щодо необхідності продовження терміну зберігання даних, отриманих із засобів відеофіксації в системі, до 30 днів з моменту отримання звернення;

2.9. Передбачити визначення суб'єкта, на якого покладатимуться функції адміністратора системи на конкурсній основі з чітким визначенням необхідних вимог до такого суб'єкта.

3. Рекомендувати постійній комісії Київської міської ради з питань дотримання законності, правопорядку та запобігання корупції направити витяг з протоколу засідання постійної комісії, на якій розглядатиметься проект рішення Київської міської ради «Про затвердження Положення про комплексну систему відеоспостереження міста Києва», а також копію цього протоколу суб'єкту подання проекту рішення та постійній комісії Київської міської ради з питань транспорту, зв'язку та реклами.

4. Вважати діяльність робочої групи на цьому завершеною.

Голосували:

За – 3; проти – 0; утримались – 0.

Рішення прийнято.

Вирішили:

1. Рекомендувати постійній комісії Київської міської ради з питань дотримання законності, правопорядку та запобігання корупції відхилити проект рішення Київської міської ради «Про затвердження Положення про комплексну систему відеоспостереження міста Києва»;

2. Рекомендувати постійній комісії Київської міської ради з питань дотримання законності, правопорядку та запобігання корупції звернутися до

суб'єкта подання проекту рішення Київської міської ради «Про затвердження Положення про комплексну систему відеоспостереження міста Києва» виконавчого органу Київської міської ради (Київської міської державної адміністрації) з рекомендацією відкликати проект рішення з метою доопрацювання та врахувати наступні пропозиції:

2.1. Забезпечити належне визначення поняття системи відеоспостереження міста Києва в Положенні. Зокрема, чітко визначити, що вона є єдиною за технологічною логікою та інформаційною архітектурою централізованою інформаційно-телекомунікаційною системою моніторингу, передачі, збору й обробки персональних даних та відеоінформації. Також, визначити, що програмно-апаратний комплекс є невід'ємною складовою системи відео спостереження;

2.2. Доопрацювати пункт 2.2 проекту Положення, логічно та реалістично виклавши завдання створення та функціонування системи відеоспостереження, зокрема, враховуючи зауваження Головного управління Національної поліції в місті Києві. Доповнити пункт завданням щодо фіксації, зберігання в архіві, надання інформації у встановленому порядку зацікавленим відповідним органам з метою виявлення кримінальних, адміністративних правопорушень; а також щодо забезпечення використання програмно-апаратного комплексу відеоаналітики, який призначений сприяти розшуку осіб, які переховуються від органів досудового розслідування,суду, ухиляються від кримінальної відповідальності, безвісно зниклих, та інших осіб у випадках, визначених законом;

2.3. Доопрацювати пункт 3.2 проекту Положення, що стосується дотримання права на повагу до особистого життя. Наразі ця норма є виключно декларативною. Передбачити в положенні, що органи місцевого самоврядування зобов'язані проводити постійну роботу з інформування мешканців Києва про функціонування Системи, її завдання і мету;

2.4. Забезпечити врегулювання проектом Положення питань, пов'язаних з підключенням до системи засобів відеофіксації, стосовно яких адміністратор системи не має прав володіння, користування та розпорядження. Зокрема, визначити права та обов'язки власників та балансоутримувачів таких засобів відеофіксації, передбачити механізм, який гарантував би дотримання ними взятих на себе зобов'язань, дотримання норм Положення та Регламенту комплексної системи відеоспостереження міста Києва, або механізм передачі таких засобів відеофіксації на баланс адміністратора системи;

2.5. Забезпечити врегулювання питань, пов'язаних з чітким і повним розподілом прав та обов'язків між власником, розпорядником та адміністратором системи. Зокрема, чітке визначення того, хто з суб'єктів визначає стратегію та пріоритети і плани розвитку системи відеоспостереження; порядок погодження розміщення засобів відео

суб'єкта подання проекту рішення Київської міської ради «Про затвердження Положення про комплексну систему відеоспостереження міста Києва» виконавчого органу Київської міської ради (Київської міської державної адміністрації) з рекомендацією відкликати проект рішення з метою доопрацювання та врахувати наступні пропозиції:

2.1. Забезпечити належне визначення поняття системи відеоспостереження міста Києва в Положенні. Зокрема, чітко визначити, що вона є єдиною за технологічною логікою та інформаційною архітектурою централізованою інформаційно-телекомунікаційною системою моніторингу, передачі, збору й обробки персональних даних та відеоінформації. Також, визначити, що програмно-апаратний комплекс є невід'ємною складовою системи відео спостереження;

2.2. Доопрацювати пункт 2.2 проекту Положення, логічно та реалістично виклавши завдання створення та функціонування системи відеоспостереження, зокрема, враховуючи зауваження Головного управління Національної поліції в місті Києві. Доповнити пункт завданням щодо фіксації, зберігання в архіві, надання інформації у встановленому порядку зацікавленим відповідним органам з метою виявлення кримінальних, адміністративних правопорушень; а також щодо забезпечення використання програмно-апаратного комплексу відеоаналітики, який призначений сприяти розшуку осіб, які переховуються від органів досудового розслідування,суду, ухиляються від кримінальної відповідальності, безвісно зниклих, та інших осіб у випадках, визначених законом;

2.3. Доопрацювати пункт 3.2 проекту Положення, що стосується дотримання права на повагу до особистого життя. Наразі ця норма є виключно декларативною. Передбачити в положенні, що органи місцевого самоврядування зобов'язані проводити постійну роботу з інформування мешканців Києва про функціонування Системи, її завдання і мету;

2.4. Забезпечити врегулювання проектом Положення питань, пов'язаних з підключенням до системи засобів відеофіксації, стосовно яких адміністратор системи не має прав володіння, користування та розпорядження. Зокрема, визначити права та обов'язки власників та балансоутримувачів таких засобів відеофіксації, передбачити механізм, який гарантував би дотримання ними взятих на себе зобов'язань, дотримання норм Положення та Регламенту комплексної системи відеоспостереження міста Києва, або механізм передачі таких засобів відеофіксації на баланс адміністратора системи;

2.5. Забезпечити врегулювання питань, пов'язаних з чітким і повним розподілом прав та обов'язків між власником, розпорядником та адміністратором системи. Зокрема, чітке визначення того, хто з суб'єктів визначає стратегію та пріоритети і плани розвитку системи відеоспостереження; порядок погодження розміщення засобів відео

фіксації з спеціальними користувачами в випадку, коли такі засоби здебільш використовуються для виконання покладених на них законодавством завдань, хто є відповідальним за сертифікацію та введення в експлуатацію частин системи;

2.6. Забезпечити гарантії, відповідальність за цілодобову роботу системи відповідно до встановлених критеріїв якості і затверджених технічних параметрів роботи.

2.7. Забезпечити врегулювання питання захисту інформації в системі. Зокрема, визначити, хто несе відповідальність за захист інформації в системі; передбачити в тексті Положення, хто з користувачів інформації в системі може отримати доступ до інформації з відображенням персональних даних; визначити, що саме включатиме в себе поняття знеособлення персональних даних;

2.8. Передбачити механізм, за яким користувачі системи, інші фізичні або юридичні особи можуть звернутися до Адміністратора Системи з обґрунтованим письмовим зверненням щодо необхідності продовження терміну зберігання даних, отриманих із засобів відеофіксації в Системі, до 30 днів з моменту отримання такого звернення;

2.9. Передбачити визначення суб'єкта, на якого покладатимуться функції адміністратора системи на конкурсній основі з чітким визначенням необхідних вимог до такого суб'єкта.

3. Рекомендувати постійній комісії Київської міської ради з питань дотримання законності, правопорядку та запобігання корупції направити витяг з протоколу засідання постійної комісії, на якій розглядатиметься проект рішення Київської міської ради «Про затвердження Положення про комплексну систему відеоспостереження міста Києва», а також копію цього протоколу суб'єкту подання проекту рішення та постійній комісії Київської міської ради з питань транспорту, зв'язку та реклами.

4. Вважати діяльність робочої групи на цьому завершеною.

голова робочої групи Осадчук А. П.

член робочої групи Бондарчук О. В.

член робочої групи Шаповал А. А.

Інформаційна довідка щодо проекту рішення Київської міської ради «Про затвердження Положення про комплексну систему відеоспостереження міста Києва» (від 28.03.2018 № 08/231-995/ПР)

1. *Загальна характеристика Системи*:
   - має централізовану дворівневу архітектуру: комплексні системи відеоспостереження об'єктів інфраструктури міста Києва (нижній рівень) та центр обробки даних (міський дата-центр) (верхній рівень)
   - станом на 01.03.2018 до Системи входять 5149 камер
   - придбано і планується встановлення: 139 камер – на 46 в'їздах та виїздах, 340 камер – на 117 головних транспортних розв'язках та небезпечних ділянках автодоріг, 195 камер з детекцією облич – на 52 станціях - входи та виходи в метрополітені

2. *Проект Положення про систему визначає процедуру формування, ведення та інші питання функціонування системи, а саме*:
   - функції, мета створення та функціонування, структура
   - об'єкти відеоспостереження
   - суб'єкти відносин, їх права і обов'язки (власник – тер. громада в особі Київради, розпорядник – Департамент ІКТ, адміністратор – КП «Інформатика», користувачі – комунальні служби, правоохоронні органи тощо)
   - обробка і захист персональних даних, захист інформації
   - порядок отримання доступу до інформації
   - підключення камер, що знаходяться в чужому володінні

3. *Проект погоджено*:
   - профільними підрозділами КМДА
   - *СБУ*, УДО
   - *МВС*, ГУ Нацгвардії, ГУ ДСНС в м. Києві
   - *Секретаріатом Уповноваженого Верховної Ради України з прав людини!!!*
   - Моторним (транспортним) страховим бюро України

4. *Пропозиції ПК Київради з питань законності, правопорядку за запобігання корупції:*
   ВРАХОВАНО:
   - доопрацьовано визначення комплексної системи відеоспостереження
   - передбачено повноваження про визначення пріоритетів та планів розвитку системи
   - обов'язок адміністратора здійснювати підтримку працездатності системи в цілодобовому режимі
   - визначення відповідальних за захист інформації
   - визначення рівнів та режимів доступу до інформації (з персональними даними чи в режимі знеособлення)

   НЕ ВРАХОВАНО:
   - розширити мету створення та функціонування системи (правоохоронними функціями) *– вже визначено законодавством*
   - розширити редакцію щодо підключення приватних камер до системи – *врегульовується Цивільним кодексом*
   - порядок погодження розміщення камер – *здійснюється в робочому порядку*
   - збільшення терміну зберігання даних з 15 до 30 днів – *відсутнє законодавче обґрунтування, що призведе до додаткових видатків з бюджету (орієнтовно 5 млн. грн. на кожну 1000 камер + 15 днів збереження даних в Системі)*
   - визначення адміністратора на конкурсній основі *– фактично передбачатиме надання ресурсів Системи та передачу комунального майна невідомій компанії*

5. *Вже розпочато роботи щодо побудови комплексної системи захисту інформації на Систему*

№ 5

08/231-1309/ПР
18.04.2018

КИЇВСЬКА МІСЬКА РАДА

VI СЕСІЯ VIII СКЛИКАННЯ

РІШЕННЯ

_____№_____

Про передачу публічному акціонерному товариству «СПЕЦ-АВІА» земельних ділянок для експлуатації та обслуговування виробничо-господарських будівель та інженерних споруд в аеропорті «Київ» (Жуляни) у Солом'янському районі м. Києва

Київська міська рада
Департамент земельних ресурсів
Код земельної ділянки

72:488:0208
72:488:0307

Проект рішення (екз.1)
ПР-16106
до справи
А-25008
Заява ДЦ № **50320-002755911**
031-03 від 21.03.2018
2 347015 061069

Відповідно до статей 9, 83, 93, 116, 120, 123, 124, 141 Земельного кодексу України, Закону України «Про внесення змін до деяких законодавчих актів України щодо розмежування земель державної та комунальної власності», пункту 34 частини першої статті 26 Закону України «Про місцеве самоврядування в Україні», розглянувши заяву публічного акціонерного товариства «СПЕЦ-АВІА» від 21.03.2018 № 50320-002755911-031-03, враховуючи, що земельні ділянки зареєстровані в Державному земельному кадастрі (витяги з Державного земельного кадастру про земельні ділянки від 20.03.2018 №№ НВ-8000733722018, НВ-8000733812018), право комунальної власності територіальної громади міста Києва на які зареєстровано в установленому порядку (витяги з Державного реєстру речових прав на нерухоме майно про реєстрацію права власності від 14.03.2018 №№ 117059103, 117063527), Київська міська рада

ВИРІШИЛА:

1. Передати публічному акціонерному товариству «СПЕЦ-АВІА», за умови виконання пункту 2 цього рішення, в оренду на 15 років земельні ділянки площею 0,0722 га (кадастровий номер 8000000000:72:488:0208, витяг з Державного земельного кадастру про земельну ділянку № НВ-8000733812018) та площею 0,4933 га (кадастровий номер 8000000000:72:488:0307, витяг з Державного земельного кадастру про земельну ділянку № НВ-8000733722018) для експлуатації та обслуговування виробничо-господарських будівель та інженерних споруд в аеропорті «Київ» (Жуляни) у Солом'янському районі м. Києва із земель комунальної власності територіальної громади міста Києва у зв'язку з набуттям права власності на нерухоме майно (наказ Фонду державного майна України № 41-АТ від 22.09.1998 та акт передачі нерухомого майна у власність ВАТ «Спец-Авіа») (категорія земель -

землі промисловості, транспорту, зв'язку, енергетики, оборони та іншого призначення, код КВЦПЗ 12.05, заява ДЦ № 50320-002755911-031-03 від 21.03.2018, справа **А-25008**).

2. Публічному акціонерному товариству «СПЕЦ-АВІА»:

2.1. Виконувати обов'язки землекористувача відповідно до вимог статті 96 Земельного кодексу України.

2.2. У місячний термін надати до Департаменту земельних ресурсів виконавчого органу Київської міської ради (Київської міської державної адміністрації) документи, визначені чинним законодавством, необхідні для укладання договору оренди земельних ділянок.

2.3. Питання майнових відносин вирішувати в установленому порядку.

2.4. Забезпечити вільний доступ для прокладання нових, ремонту та експлуатації існуючих інженерних мереж і споруд, що знаходяться в межах земельних ділянок.

2.5. У разі необхідності проведення реконструкції чи нового будівництва, питання оформлення дозвільної та проектно-кошторисної документації вирішувати в порядку, визначеному чинним законодавством України.

2.6. Питання пайової участі та укладення з Департаментом економіки та інвестицій виконавчого органу Київської міської ради (Київської міської державної адміністрації) договору про пайову участь вирішувати в порядку та випадках, встановлених законодавством.

2.7. Питання сплати відновної вартості зелених насаджень або укладання охоронного договору на зелені насадження вирішувати відповідно до рішення Київської міської ради від 27.10.2011 № 384/6600 «Про затвердження Порядку видалення зелених насаджень на території міста Києва (із змінами і доповненнями).

2.8. Дотримуватись обмежень у використанні земельних ділянок, зазначених у витягах з Державного земельного кадастру.

3. Припинити комунальному підприємству Міжнародний аеропорт «Київ» (Жуляни) право постійного користування (державний акт на право постійного користування земельною ділянкою від 09.02.2012 № 06-9-00148) земельними ділянками загальною площею 0,5655 га (кадастрові номери 8000000000:72:488:0208, 8000000000:72:488:0307), сформованими в результаті поділу земельної ділянки площею 239,5223 га (кадастровий номер 8000000000:72:488:0006) та залишити в постійному користуванні комунального підприємства Міжнародний аеропорт «Київ» (Жуляни) земельну ділянку площею 238,9568 га (кадастровий номер 8000000000:72:488:0206), з моменту державної реєстрації права оренди земельними ділянками публічним акціонерним товариством «СПЕЦ-АВІА».

4. Попередити землекористувача, що право користування земельними ділянками може бути припинено відповідно до статей 141, 143 Земельного кодексу України.

5. Контроль за виконанням цього рішення покласти на постійну комісію Київської міської ради з питань містобудування, архітектури та землекористування.

Київський міський голова В. Кличко

ПОЯСНЮВАЛЬНА ЗАПИСКА

№ ПЗ-30447 від 27.03.2018

до проекту рішення Київської міської ради:

Про передачу публічному акціонерному товариству «СПЕЦ-АВІА» земельних ділянок для експлуатації та обслуговування виробничо-господарських будівель та інженерних споруд в аеропорті «Київ» (Жуляни) у Солом'янському районі м. Києва

До кадастрової справи
№ А-25008

2 347018 304477

1. Юридична особа:

Назва	***Відкрите акціонерне товариство "Спец-Авіа"***
Клопотання	***від 21.03.2018 № 50320-0027-55911-031-03***
Згода (доручення) на проектування	-

2. Відомості про земельні ділянки (кадастрові №№ 8000000000:72:488:0208п; 8000000000:72:488:0307п)

Місце розташування (адреса)	***м. Київ, р-н Солом'янський, аеропорт "Київ"***
Площа	***0,0722 га| 0,4933 га***
Вид та термін користування	***Оренда на 15 років***
Вид використання	***для експлуатації та обслуговування виробничо-господарських будівель та інженерних споруд***
Нормативна грошова оцінка (за попереднім розрахунком*)	***4 863 009 грн. 67 коп. відповідно витягу з технічної документації ПР-02712 від 06.04.2018| ПР-02713 від 06.04.2018***

*Наведені розрахунки нормативної грошової оцінки не є остаточними і будуть уточнені відповідно до вимог чинного законодавства при підготовці документу, що посвідчує право на землю.

3. Обґрунтування прийняття рішення

Відповідно до статті 123 Земельного кодексу України, враховуючи витяги з Державного земельного кадастру про земельну ділянку від 22.01.2018 № НВ-8000699152018, від 22.01.2018 № НВ-8000699142018 та витяги з Державного реєстру речових прав на нерухоме майно про реєстрацію права комунальної власності від 14.03.2018 № 117063527, від 14.03.2018 № 117059103, Департаментом земельних ресурсів розроблено проект рішення Київської міської ради щодо передачі (надання) земельної ділянки без зміни її меж та цільового призначення без складання документації із землеустрою.

ПОДАННЯ:

Заступник голови
Київської міської державної адміністрації О. Спасибко

Директор
Департаменту земельних ресурсів
виконавчого органу Київської міської ради
(Київської міської державної адміністрації) О. Поліщук

Начальник управління аналітично-правової роботи
Департаменту земельних ресурсів
виконавчого органу Київської міської ради
(Київської міської державної адміністрації) А. Гавриш

ПОГОДЖЕНО:

Постійна комісія Київської міської ради
з питань містобудування, архітектури та землекористування

Голова О. Міщенко

Секретар І. Картавий

Начальник управління
правового забезпечення діяльності
Київської міської ради В. Слончак

Постійна комісія Київської міської ради
з питань транспорту, зв'язку та реклами

Голова О. Окопний

Секретар А. Задерейко

4. Мета прийняття рішення.

Метою прийняття рішення є забезпечення реалізації встановленого Земельним кодексом України права особи на оформлення права користування (власності) на землю.

5. Особливі характеристики ділянки.

Наявність будівель і споруд на ділянці:	***Забудована На земельній ділянці розташований майновий комплекс, загальною площею 3102,8 кв. м., який належить відкритому акціонерному товариству «Спец-Авіа», на підставі наказу Фонду державного майна України від 22.09.1998 № 41-АТ та акту передачі нерухомого майна у власність ВАТ «Спец-Авіа» (Реєстраційне посвідчення БТІ від 08.10.2003).***
Інші особливості :	***Земельні ділянки надаються із земель комунальної власності територіальної громади міста Києва.***

Детальний план території не затверджений.

Відповідно до Генерального плану міста Києва, затвердженого рішенням Київської міської ради від 28.03.2002 № 370/1804, територія за функціональним призначенням належить до території аеропортів.

Земельні ділянки не потрапляють до Зеленої зони.

Червоні лінії земельні ділянки не перетинають.

6. Стан нормативно-правової бази у даній сфері правового регулювання.

Загальні засади та порядок передачі земельних ділянок у власність чи користування юридичним особам визначено Земельним кодексом України та Порядком набуття прав на землю із земель комунальної власності у місті Києві, затвердженим рішенням Київради від 20.04.2017 № 241/2463.

Рішення про передачу (надання) земельної ділянки може бути прийнято Київською міською радою з урахуванням вимог статті 24 Закону України "Про регулювання містобудівної діяльності".

7. Фінансово-економічне обґрунтування.

Реалізація рішення не потребує додаткових витрат міського бюджету.

Відповідно до Податкового Кодексу України, Закону України "Про оренду землі" та рішення Київради від 12.12.2016 №554/1558 "Про Бюджет м.Києва на 2017 рік" (зі змінами) (дод.10) орієнтовний розмір орендної плати складатиме ***145 890 грн. 29 коп. (3%;***

8. Прогноз соціально-економічних та інших наслідків прийняття рішення.

Наслідками прийняття розробленого проекту рішення стане:

- реалізація зацікавленою особою своїх прав щодо використання земельної ділянки

Доповідач: директор Департаменту земельних ресурсів Поліщук О.Г.

Директор Департаменту
земельних ресурсів **Поліщук О.Г.**

Заступник міського голови –
секретар Київської міської ради

Міщенку О.Г.
Окопному О.Ю.
Слончаку В.В.

Прошу розглянути проект рішення від 18.04.2018 №08/231- 1309/ПР в установленому порядку.

Пихтіній О.М.

Для контролю за проходженням та тиражування.

Юнаковій С.М.
Давтяну Д.О. – до відома

В.ПРОКОПІВ

"18" квітня 2018 року
№ 08/231 – 1309/ПР

08/231-1309/ПР
18.04.2018

ВИКОНАВЧИЙ ОРГАН КИЇВСЬКОЇ МІСЬКОЇ РАДИ
(КИЇВСЬКА МІСЬКА ДЕРЖАВНА АДМІНІСТРАЦІЯ)

ДЕПАРТАМЕНТ ЗЕМЕЛЬНИХ РЕСУРСІВ

вул. Хрещатик, 32-а, м. Київ, 01601, тел. (044) 279-58-72, ф. (044) 288-07-57,
КБУ" Контактний центр міста Києва"(044) 15-51, E-mail: dzr@kievcity.gov.ua Код ЄДРПОУ 26199097

18.04.2018 № 057052-8467
на № _____від

Заступнику міського голови –
секретарю Київради
В. ПРОКОПІВУ

Шановний Володимире Володимировичу!

Департамент земельних ресурсів виконавчого органу Київської міської ради (Київської міської державної адміністрації) підготував проект рішення Київської міської ради "Про передачу публічному акціонерному товариству «СПЕЦ-АВІА» земельних ділянок для експлуатації та обслуговування виробничо-господарських будівель та інженерних споруд в аеропорті «Київ» (Жуляни) у Солом'янському районі м. Києва" (справа А-25008) та направляє для подальшого розгляду у відповідних комісіях Київської міської ради, відповідно до регламенту Київської міської ради, затвердженого рішенням Київради від 07.07.2016 № 579/579.

З повагою,
Директор О. Поліщук

Справа **А-25008**

Код земельної ділянки:	**72:488:0208п, 72:488:0307п**
Площа:	**0.5655 га**
Адреса земельної ділянки:	**Солом'янський р-н. аеропорт "Київ"**
Заявник:	**ВАТ "Спец-Авіа"**
Вид та термін користування:	**Проект: Оренда на 15 років**
Цільове призначення:	**1, для експлуатації та обслуговування виробничо-господарських будівель та інженерних споруд**

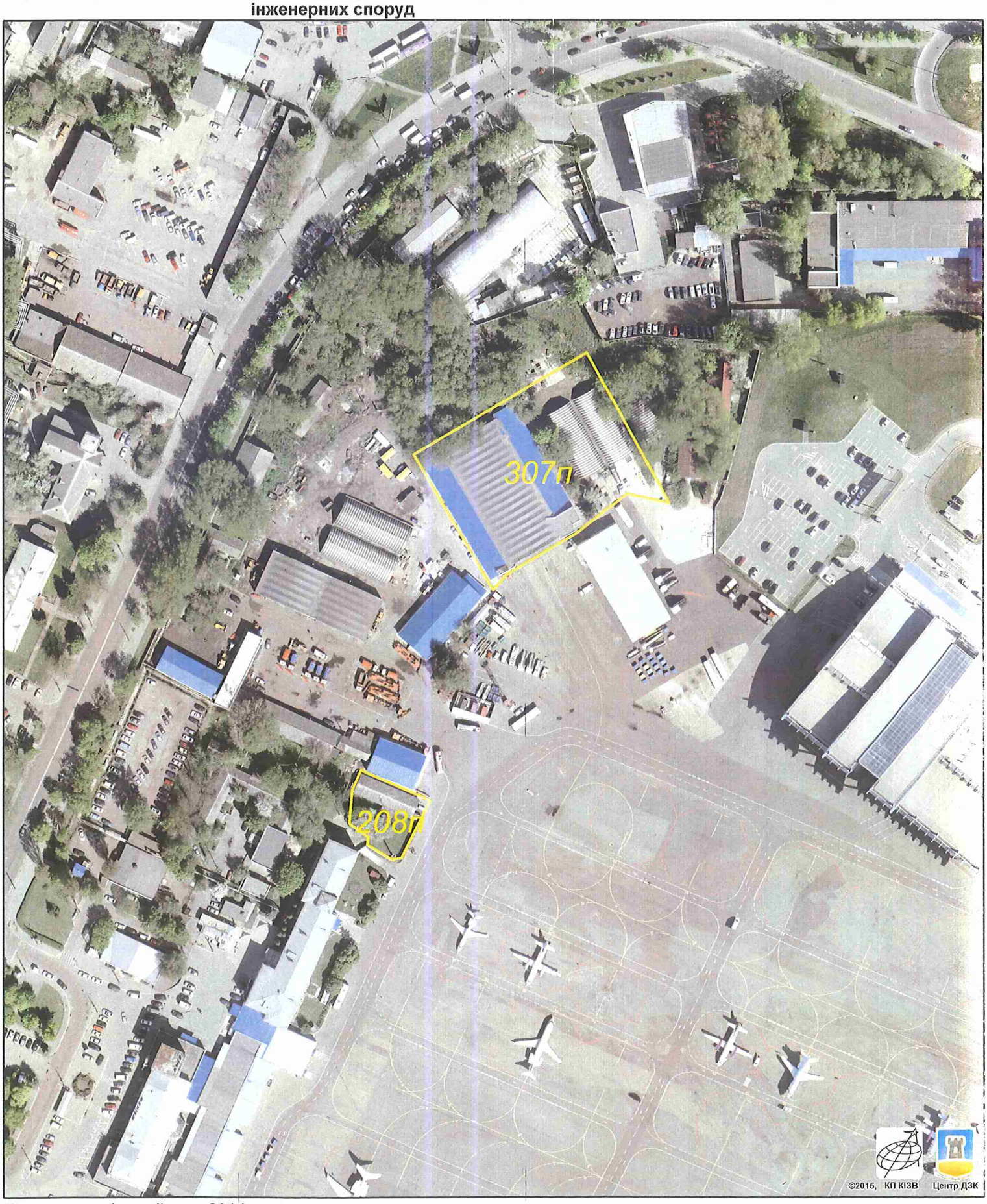

Растри аерофотозйомки 2014р.

виготовлено за допомогою ПК "Кадастр"

Оператор:Горліцина Юлія Миколаївна

№ справи	Назва юридичної особи Адреса ділянки	Площа	Цільове призначення Умови надання	Документи на ділянку, згода землекористувача, документи на майно, документи на будівництво (реконструкцію, реставрацію) реєстрація МБТІ, інша суттєва інформація
А-25008	Публічне акціонерне товариство «СПЕЦ-АВІА» в аеропорті «Київ» (Жуляни) у Солом'янському районі м. Києва	0,0722 га, 0,4933 га	для експлуатації та обслуговування виробничо-господарських будівель та інженерних споруд Оренда на 15 років	На земельній ділянці розташований майновий комплекс, загальною площею 3102,8 кв. м., який належить відкритому акціонерному товариству «Спец-Авіа», на підставі наказу Фонду державного майна України від 22.09.1998 № 41-АТ та акту передачі нерухомого майна у власність ВАТ «Спец-Авіа» (Реєстраційне посвідчення БТІ від 08.10.2003). Земельні ділянки надаються із земель комунальної власності територіальної громади міста Києва. Детальний план території не затверджений. Відповідно до Генерального плану міста Києва, затвердженого рішенням Київської міської ради від 28.03.2002 № 370/1804, територія за функціональним призначенням належить до території аеропортів. Земельні ділянки не потрапляють до Зеленої зони. Червоні лінії земельній ділянки не перетинають.

РОБОЧІ МАТЕРІАЛИ

Витяг з бази даних міського земельного кадастру від 05.04.2018р.

м. Київ, р-н Солом'янський

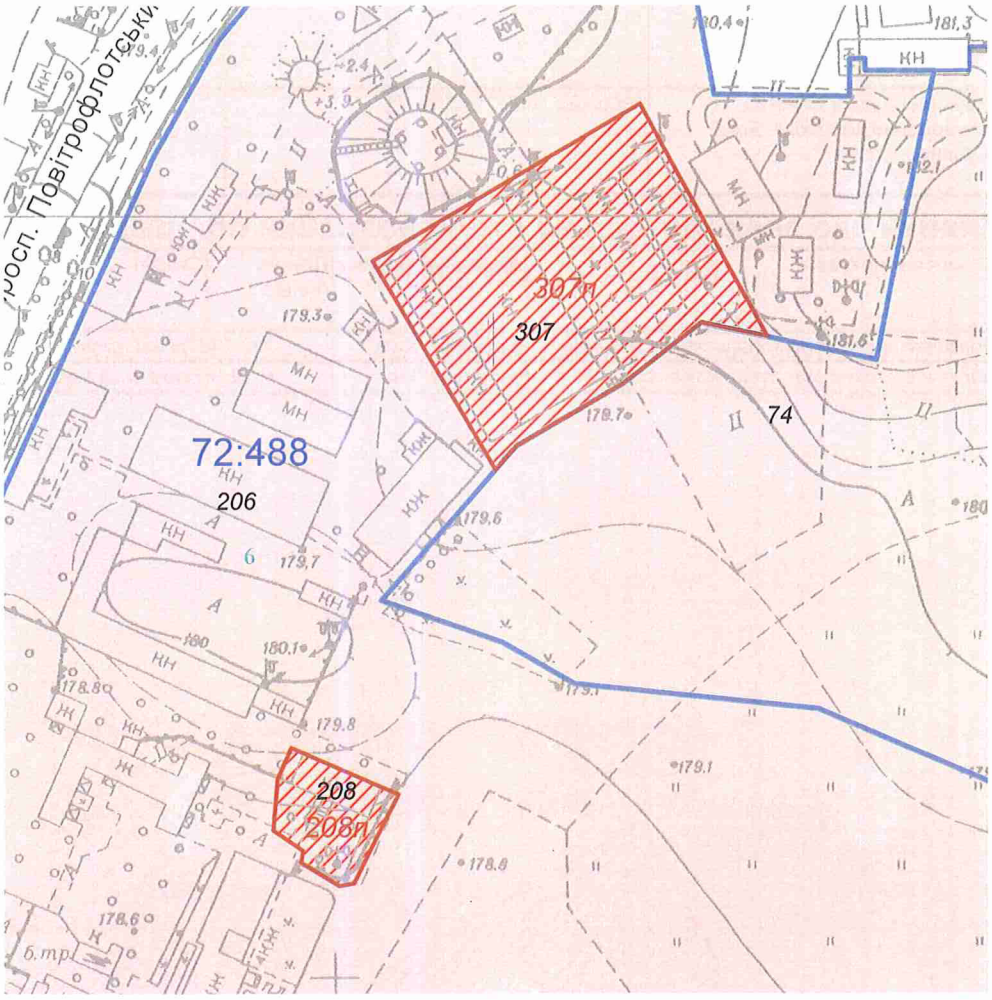

Масштаб 1:2000

**Черговий план м.Києва ведеться з 1995 року*

Замовлення № 5682

виготовлено КП "Київський інститут земельних відносин"

РЕЄСТР ЗЕМЕЛЬНИХ ДІЛЯНОК

Черговий план.

Код ділянки	Землекористувачі	Адреса ділянки	Опис ділянки	Площа (кв.м.)	Вид права	Дата закінч. права
72:488:0006	Комунальне підприємство Міжнародний аеропорт "Київ" (Жуляни)	аеропорт "Київ" (Жуляни)		2395222.84	Постійне користування	
72:488:0074	Товариство з обмеженою відповідальністю "МАСТЕР-АВІА"	вул. Медова (аеропорт "Київ" Жуляни)		135100.28	Власність	
72:488:0206	Комунальне підприємство Міжнародний аеропорт "Київ" (Жуляни)	аеропорт "Київ" (Жуляни)		2389567.63	Право в процесі оформлення (Постійне користування)	
72:488:0208	Комунальне підприємство Міжнародний аеропорт "Київ" (Жуляни)	аеропорт "Київ" (Жуляни)		722.14	Право в процесі оформлення (Постійне користування)	
72:488:0307	Комунальне підприємство Міжнародний аеропорт "Київ" (Жуляни)	аеропорт "Київ" (Жуляни)		4932.9	Право в процесі оформлення (Постійне користування)	

Ділянки, що знаходяться на стадії розробки оформлення прав.

Код ділянки	Землекористувачі	Адреса ділянки	Площа (кв.м.)	Стадія	Дата закінч. стадії
72:488:0208п	Відкрите акціонерне товариство "Спец-Авіа"	аеропорт "Київ"	722.14	Проект: Оренда на 15 років	
72:488:0307п	Відкрите акціонерне товариство "Спец-Авіа"	аеропорт "Київ"	4932.9	Проект: Оренда на 15 років	

План меж земельної ділянки

Кадастровий номер земельної ділянки

8 000 000 000:72:488:0006

Таблиця мір ліній

| NN | Довжина | | |