КИЇВСЬКА МІСЬКА РАДА

VIII СКЛИКАННЯ

постійна комісія з питань торгівлі, підприємництва та регуляторної політики

01044, м. Київ, вул. Хрещатик, 36 к.1021 *тел.:(044)202-70-09, 202-73-11, факс:202-70-53*

Проект

Хрещатик, 36,
10-й поверх, каб. 1017
17.05.2017 (середа) о 14.00

Порядок денний
засідання постійної комісії Київської міської ради з питань торгівлі, підприємництва та регуляторної політики

Розділ 1. Розгляд проектів рішень, регуляторних актів та звернень Державної регуляторної служби.

1.1. Про розгляд проекту рішення Київської міської ради «Про внесення змін та доповнень до рішення Київської міської ради від 22.12.2016 №794/1798 «Про затвердження плану діяльності Київської міської ради з підготовки проектів регуляторних актів на 2017 рік».
Доповідач: Голова постійної комісії Київської міської ради з питань торгівлі, підприємництва та регуляторної політики – Бродський Олександр Якович;

1.2. Про розгляд пропозицій депутатів Київської міської ради Сторожука В. П. та Левіна В. І. до проекту рішення Київської міської ради «Про затвердження Правил торгівлі на ринках у місті Києві», прийнятого 09.02.2017 на пленарному засіданні в першому читанні.
(Реєстраційний номер 08/231-2624/ПР від 16.06.2016).
Доповідачі:
Голова постійної комісії Київської міської ради з питань торгівлі, підприємництва та регуляторної політики – Бродський Олександр Якович;
Директор Департаменту промисловості та розвитку підприємництва – Печуляк Віталій Петрович;

1.3. Про розгляд пояснювальної записки про хід виконання Комплексної Київської міської цільової програми сприяння розвитку підприємництва, промисловості та споживчого ринку на 2015-2018 роки у І кварталі 2017 року.
Доповідач: Директор Департаменту промисловості та розвитку підприємництва – Печуляк Віталій Петрович;

1.4. Про розгляд проекту рішення Київської міської ради «Про внесення змін у додаток 3 до рішення Київської міської ради від 24 лютого 2011 року «56/5443». (Реєстраційний номер 08/231- 1146 / ПР від 04.05.2017 року)
Доповідач: Депутат Київської міської ради Михайленко Владислав Олегович;

1.5. Про розгляд проекту рішення Київської міської ради «Про вжиття заходів з кібербезпеки».
(Реєстраційний номер 08/231-959/ПР від 10.04.2017)
Доповідач: Депутат Київської міської ради Бондаренко Володимир Дмитрович;

1.6. Про розгляд проекту Порядку повернення демонтованих (переміщених) малих архітектурних форм, тимчасових споруд для провадження підприємницької діяльності, об'єктів дрібнороздрібної торговельної мережі, елементів, об'єктів благоустрою засобів пересувної дрібнороздрібної торговельної мережі.
Доповідачі:
Директор Департаменту міського благоустрою та збереження природного середовища – Фіщук Андрій Вікторович;
Директор містобудування та архітектури – Свистунов Олександр Вікторович;

Розділ 2. Розгляд звернень та доручень.

2.1. Про розгляд звернення депутата Київської міської ради Ярмоленко Ю.О. щодо можливості не переміщення ТС по вул.Раїси Окіпної ,3.
Доповідач: Депутат Київської міської ради Ярмоленко Юлія Олександрівна;

2.2. Про розгляд звернення депутата Київської міської ради Михайленка Владислава Олеговича щодо спрощення порядку передачі в оренду майна комунальної власності підприємцям, які відмовилися від ведення підприємницької діяльності у малих архітектурних формах.
Доповідач: Депутат Київської міської ради Михайленко Владислав Олегович;

2.3. Про розгляд скарги Радзівіла К.С.
Доповідач: Керівник апарату виконавчого органу Київської міської ради (Київської міської державної адміністрації) Бондаренко Володимир Володимирович.

Розділ 3. Повторний розгляд кадастрових справ: клопотання про надання, поновлення, передача

3.1. Про повторний розгляд проекту рішення Київської міської ради «Про передачу земельної ділянки ТОВ "Позняки Груп" для будівництва, експлуатації та обслуговування торговельно-бізнесового комплексу з об'єктами соціально-побутового призначення у пров. Заводському, 1 у Дарницькому районі м. Києва». **Кадастрова справа - А-23087.**
(реєстраційний номер – 08/231-703/ПР від 09.03.2017).
Доповідач: Директор Департаменту земельних ресурсів - Поліщук Олексій Григорович;

3.2. Про повторний розгляд проекту рішення Київської міської ради «Про надання дозволу на розроблення проекту землеустрою щодо відведення

Святошинському районі м. Києва для експлуатації та обслуговування нежилої будівлі- складського приміщення». **Кадастрова справа К-27233.**
(реєстраційний номер 08/231-4242/ПР від 11.10.2016)
Доповідач: Директор Департаменту земельних ресурсів - Поліщук Олексій Григорович;

4.8. Про розгляд проекту рішення Київської міської ради Про надання дозволу на розроблення проекту землеустрою щодо відведення земельної ділянки товариству з обмеженою відповідальністю "Українське торговельно-будівельне підприємство "ВОЮМ" на вул. Машиністівській, 10 у Дніпровському районі м. Києва для експлуатації та обслуговування цілісного майнового комплексу магазину будматеріалів». **Кадастрова справа К-29136.**
(реєстраційний номер 08/231-976/ПР від 11.04.2017)
Доповідач: Директор Департаменту земельних ресурсів - Поліщук Олексій Григорович;

4.9. Про розгляд проекту рішення Київської міської ради «Про надання дозволу на розроблення проекту землеустрою щодо відведення земельної ділянки ТОВ упроваджувально-виробничій фірмі "Дністер" на вул. Електриків, 3 у Подільському районі м. Києва для експлуатації та обслуговування будівель виробничо-складської бази». **Кадастрова справа К-29259.**
(реєстраційний номер 08/231-1009/ПР від 19.04.2017)
Доповідач: Директор Департаменту земельних ресурсів - Поліщук Олексій Григорович;

4.10. Про розгляд проекту рішення Київської міської «Про надання дозволу на розроблення технічної документації із землеустрою щодо встановлення (відновлення) меж земельної ділянки в натурі (на місцевості) ТОВ "Інвестбуд Гарант" на просп. Степана Бандери, 26-б в Оболонському районі м. Києва для будівництва, експлуатації та обслуговування громадсько-торговельного центру». **Кадастрова справа К-29526.**
(реєстраційний номер 08/231-1013/ПР від 19.04.2017)
Доповідач: Директор Департаменту земельних ресурсів - Поліщук Олексій Григорович;

4.11. Про розгляд проекту рішення Київської міської ради «Про надання дозволу ТОВ "Ніко Інвест" на передачу земельної ділянки в суборенду ТОВ "Славутич-Осокорки" для будівництва, експлуатації та обслуговування торговельно-офісного та житлово-громадського комплексу на просп. Миколи Бажана, 151-б у Дарницькому районі м. Києва. **Кадастрова справа К-29189.**
(реєстраційний номер 08/231-1034/ПР від 24.04.2017)
Доповідач: Директор Департаменту земельних ресурсів - Поліщук Олексій Григорович;

4.12. Про розгляд проекту рішення Київської міської ради «Про відмову у наданні дозволу на розроблення проекту землеустрою щодо відведення земельної ділянки ТОВ "Президент-Сервіс" на вул. Лагерній, 46/48 у Шевченківському районі м. Києва для експлуатації та обслуговування торговельного комплексу». **Кадастрова справа К-29503.**
(реєстраційний номер 08/231-1043/ПР від 25.04.2017)
Доповідач: Директор Департаменту земельних ресурсів - Поліщук Олексій Григорович;

4.2. Про розгляд проекту рішення Київської міської ради «Про відмову у наданні дозволу на розроблення проекту землеустрою щодо відведення земельної ділянки ТОВ "М 40" на вул. Ломоносова, 40 у Голосіївському районі м. Києва для експлуатації та обслуговування закладу громадського харчування». **Кадастрова справа К-26569.**
(реєстраційний номер 08/231-3519/ПР від 22.08.2016)
Доповідач: Директор Департаменту земельних ресурсів - Поліщук Олексій Григорович;

4.3. Про розгляд проекту рішення Київської міської ради «Про відмову у наданні дозволу на розроблення проекту землеустрою щодо відведення земельної ділянки громадянину Дішланяну Арутюну Мартиросовичу на вул. Світлицького, 31/7 у Подільському районі м. Києва для обслуговування та експлуатації магазину». **Кадастрова справа К-26918.**
(реєстраційний номер 08/231-3519/ПР від 22.08.2016)
Доповідач: Директор Департаменту земельних ресурсів - Поліщук Олексій Григорович;

4.4. Про розгляд проекту рішення Київської міської ради «Про надання дозволу на розроблення проекту землеустрою щодо відведення земельної ділянки ТОВАРИСТВУ З ОБМЕЖЕНОЮ ВІДПОВІДАЛЬНІСТЮ "ІДЕНТЕХ-УКРАЇНА" на вул. Ярославській, 39-Г у Подільському районі м. Києва для експлуатації та обслуговування нежитлової будівлі (офісно-готельно-ресторанного комплексу)». **Кадастрова справа К-26182**
(реєстраційний номер 08/231-2001/ПР від 26.04.2016)
Доповідач: Директор Департаменту земельних ресурсів - Поліщук Олексій Григорович;

4.5. Про розгляд проекту рішення Київської міської ради «Про надання дозволу на розроблення технічної документації із землеустрою щодо встановлення (відновлення) меж земельної ділянки в натурі (на місцевості) ТОВ "ЕТАЛОН-2009" на вул. Зої Гайдай, 2 в Оболонському районі м. Києва для будівництва, експлуатації та обслуговування торговельного комплексу». **Кадастрова справа К-25978.**
(реєстраційний номер 08/231-1733/ПР від 11.04.2016)
Доповідач: Директор Департаменту земельних ресурсів - Поліщук Олексій Григорович;

4.6. Про розгляд проекту рішення Київської міської ради «Про надання згоди на розроблення технічної документації із землеустрою щодо поділу земельної ділянки товариству з обмеженою відповідальністю "Територіальне міжгосподарче об'єднання "Ліко-Холдінг" на вул. Ломоносова, 42-50 у Голосіївському районі м. Києва для будівництва житлових будинків та закладів по обслуговуванню населення». **Кадастрова справа К-26866.**
(реєстраційний номер 08/231-4172/ПР від 06.10.2016)
Доповідач: Директор Департаменту земельних ресурсів - Поліщук Олексій Григорович;

4.7. Про розгляд проекту рішення Київської міської ради «Про надання дозволу на розроблення проекту землеустрою щодо відведення земельної ділянки громадянці Коваль В.П. на вул. Зодчих, 62 (літера "Б") у

земельної ділянки громадянину Чухраєву Миколі Вікторовичу на вул. Бориспільській, 9, літ "Х" у Дарницькому районі м. Києва для експлуатації та обслуговування виробничої будівлі та продажу виробів медичного та побутового призначення». **Кадастрова справа - К-29223.**
(Реєстраційний номер – 08/231-704/ПР від 09.03.2017)
Доповідач: Директор Департаменту земельних ресурсів - Поліщук Олексій Григорович;

3.3. Про повторний розгляд проекту рішення Київської міської ради «Про передачу фізичній особі - підприємцю Курпасу Дмитру Петровичу земельної ділянки для експлуатації та обслуговування кафе на вул. Солом'янській, 6-в у Солом'янському районі м. Києва». **Кадастрова справа - А-5232.**
(реєстраційний номер – 08/231-707/ПР від 09.03.2017)
Доповідач: Директор Департаменту земельних ресурсів - Поліщук Олексій Григорович;

3.4. Про повторний розгляд проекту рішення Київської міської ради «Про передачу громадянці Ярошенко К.В. земельної ділянки для експлуатації та обслуговування кафе з літнім майданчиком на вул. Шолом-Алейхема, 9-а у Деснянському районі м. Києва». **Кадастрова справа Д-7645.**
(реєстраційний номер 08/231- 811/ПР від 27.03.2017)
Доповідач: Директор Департаменту земельних ресурсів - Поліщук Олексій Григорович;

3.5. Про повторний розгляд проекту рішення Київської міської ради «Про надання дозволу на розроблення проекту землеустрою щодо відведення земельної ділянки ПП "АВТОПУСЛУГИ" на вул. Генерала Наумова, 29б у Святошинському районі м. Києва для будівництва, експлуатації та обслуговування продуктового магазину». **Кадастрова справа К-29363.**
(Реєстраційний номер 08/231- 808/ПР від 27.03.2017)
Доповідач: Директор Департаменту земельних ресурсів - Поліщук Олексій Григорович;

3.6. Про повторний розгляд проекту рішення Київської міської ради «Про поновлення товариству з обмеженою відповідальністю «НОВА ЕРА» договору оренди земельної ділянки для експлуатації та обслуговування магазину «Кулінарія» на вул. Зодчих, 70 у Святошинському районі м. Києва».
Кадастрова справа – А- 19805.
(реєстраційний номер 08/231-2599/ПР від 14.06.2016)
Доповідач: Директор Департаменту земельних ресурсів - Поліщук Олексій Григорович

4 . Розгляд нових кадастрових справ: клопотання про надання, поновлення, передача

4.1. Про розгляд проекту рішення Київської міської ради «Про передачу підприємству з 100% іноземними інвестиціями "Білла-Україна" земельної ділянки для експлуатації та обслуговування торговельного центру з автостоянкою на просп. Повітрофлотському, 56-А у Солом'янському районі м. Києва». **Кадастрова справа Д-7451.**
(реєстраційний номер 08/231-4684/ПР від 21.11.2016)
Доповідач: Директор Департаменту земельних ресурсів - Поліщук Олексій Григорович;

4.13. Про розгляд проекту рішення Київської міської ради «ППро надання дозволу на розроблення проекту землеустрою щодо відведення земельної ділянки громадянину Липовченку Андрію Миколайовичу на вул. Полярній, 2 в Оболонському районі м. Києва для експлуатації та обслуговування нежитлової будівлі-магазину». **Кадастрова справа К-29511**.
(реєстраційний номер 08/231-1048/ПР від 25.04.2017)
Доповідач: Директор Департаменту земельних ресурсів - Поліщук Олексій Григорович;

4.14. Про розгляд проекту рішення Київської міської ради «Про передачу земельної ділянки приватному акціонерному товариству "Сільпо рітейл" для обслуговування та експлуатації магазину на просп. Леся Курбаса, 15-а (літ. А) у Святошинському районі м. Києва». **Кадастрова справа Д-7133.**
(реєстраційний номер 08/231-1053/ПР від 25.04.2017)
Доповідач: Директор Департаменту земельних ресурсів - Поліщук Олексій Григорович;

4.15. Про розгляд проекту рішення Київської міської ради «Про надання дозволу на розроблення проекту землеустрою щодо відведення земельної ділянки товариству з додатковою відповідальністю "Універсам №3" на площі Оболонській, 6 в Оболонському районі м. Києва для експлуатації та обслуговування нежилого будинку та майнового комплексу торговельного призначення». **Кадастрова справа К-29653.**
(реєстраційний номер 08/231-1078/ПР від 26.04.2017)
Доповідач: Директор Департаменту земельних ресурсів - Поліщук Олексій Григорович.

5. Різне.

Голова постійної комісії **О. Бродський**

1,1

Заступник міського голови - секретар
Київської міської ради

Бродському О.Я.

Прошу розглянути в установленому порядку.

Юнаковій С.М.

В.ПРОКОПІВ

21 квітня 2017 р.
№ 08/7188

ВИКОНАВЧИЙ ОРГАН КИЇВСЬКОЇ МІСЬКОЇ РАДИ
(КИЇВСЬКА МІСЬКА ДЕРЖАВНА АДМІНІСТРАЦІЯ)
ДЕПАРТАМЕНТ ТРАНСПОРТНОЇ ІНФРАСТРУКТУРИ
вул. Леонтовича,6 ,м. Київ,01030,тел.(044) 202-63-13,факс 202-63-33, Call-центр (044)15-51
E-mail:dti@kievcity.gov.ua Код ЄДРПОУ 37405284

_____№ _____
на № _____ *від* _____

Заступнику міського голови –
секретарю Київради
Прокопіву В.В.

Шановний Володимире Володимировичу!

Департамент транспортної інфраструктури виконавчого органу Київської міської ради (Київської міської державної адміністрації) звертається до Вас з проханням дати доручення профільній постійній комісії Київської міської ради щодо внесення змін до Плану діяльності з підготовки проектів регуляторних актів на 2017 рік (далі - План), затвердженого рішенням Київської міської ради від 22 грудня 2016 року № 794/1798, включивши до Плану наступний проект рішення Київської міської ради:

№ з/п	Вид і назва проекту регуляторного акта	Ціль прийняття	Строки підготовки проекту	Найменування відповідальних підрозділів
1.	Проект рішення Київської міської ради «Про внесення змін до рішення Київської міської ради від 26 травня 2005 року № 393/2968 «Про встановлення Правил користування водними об'єктами для плавання на маломірних (малих) суднах у м. Києві»	Підвищення рівня безпеки судноплавства, охорони людського життя та навколишнього природного середовища. Покращення умов для попередження аварійних подій на водному транспорті	Протягом 2017 року	Департамент транспортної інфраструктури виконавчого органу Київської міської ради (Київської міської державної адміністрації)

З повагою

Директор С. Майзель

Ляховченко І.П.
202-63-11

КИЇВМІСТОБУДУВАННЯ
ВИКОНАВЧИЙ ОРГАН КИЇВСЬКОЇ МІСЬКОЇ РАДИ (КИЇВСЬКА МІСЬКА ДЕРЖАВНА АДМІНІСТРАЦІЯ)
ДЕПАРТАМЕНТ МІСТОБУДУВАННЯ ТА АРХІТЕКТУРИ
01001, Київ-1, вул. Хрещатик, 32 тел. (044) 278 19 85 тел./факс 279 41 67 http://www.kga.gov.ua

20.04.17 № 055-7000

Постійна комісія Київської міської ради з питань торгівлі, підприємництва та регуляторної політики

на дор. № 6358/21 від 31.03.2017

На виконання доручення першого заступника голови Київської міської державної адміністрації Г. Пліса Департаментом містобудування та архітектури, з урахуванням пропозицій Юридичного управління виконавчого органу Київської міської ради (Київської міської державної адміністрації) доопрацьовано проект рішення Київської міської ради «Про деякі питання розміщення тимчасових споруд торговельного, побутового, соціально-культурного чи іншого призначення для здійснення підприємницької діяльності».

Відповідний проект рішення Київської міської ради є регуляторним актом.

Враховуючи наведене просимо доповнити План діяльності Київської міської ради з питань підготовки проектів регуляторних актів наступною позицією: рішенням Київської міської ради «Про деякі питання розміщення тимчасових споруд торговельного, побутового, соціально-культурного чи іншого призначення для здійснення підприємницької діяльності».

Додаток: пропозиції щодо доповнення Плану на 1 арк. в 1 прим.

Заступник директора І. Бондар

Горбач
Терещенко 278-80-65

Додаток
до листа Департаменту містобудування та архітектури

Пропозиції
щодо доповнення Плану діяльності Київської міської ради
з питань підготовки проектів регуляторних актів

Назва проекту рішення	Мета прийняття	Строки	Відповідальний
Проект рішення Київської міської ради «Про деякі питання розміщення тимчасових споруд торговельного, побутового, соціально-культурного чи іншого призначення для здійснення підприємницької діяльності»	Врегулювання питання розміщення додаткового обладнання поряд з тимчасовими спорудами для здійснення підприємницької діяльності	Протягом 2017 року	Департамент містобудування та архітектури виконавчого органу Київської міської ради (Київської міської державної адміністрації)

Заступник директора Департаменту Г. Бондар

1, 2

УКРАЇНА

ВИКОНАВЧИЙ ОРГАН КИЇВСЬКОЇ МІСЬКОЇ РАДИ
(КИЇВСЬКА МІСЬКА ДЕРЖАВНА АДМІНІСТРАЦІЯ)

ДЕПАРТАМЕНТ
ПРОМИСЛОВОСТІ ТА РОЗВИТКУ ПІДПРИЄМНИЦТВА

вул. Терещенківська, 11-А, м. Київ, 01004, тел./факс (044) 235-86-93, call-центр (044) 15-51
e-mail: dprp@kievcity.gov.ua, код ЄДРПОУ 24250279

12.05.2017 № 052-2870

Голові постійної комісії
Київської міської ради з питань
торгівлі, підприємництва та
регуляторної політики
Бродському О. Я.

Шановний Олександре Яковичу!

Департамент промисловості та розвитку підприємництва виконавчого органу Київської міської ради (Київської міської державної адміністрації) (далі - Департамент) повторно опрацював пропозиції депутатів Київської міської ради Сторожука В. П. та Левіна В. І. до проекту рішення Київської міської ради «Про затвердження Правил торгівлі на ринках у місті Києві» (далі - проект рішення), які було направлено на адресу постійної комісії Київської міської ради з питань торгівлі, підприємництва та регуляторної політики відповідно листами від 27.02.2017 № 08/279/08/061-297 та від 13.03.2017 № 08/279/8/036.

Повідомляємо, що з чотирьох пропозицій депутата Київської міської ради Сторожука В. П. до пунктів 1.5, 2.4, 2.13 проекту Правил торгівлі на ринках у місті Києві (далі – проект Правил) - три Департаментом прийнято. Пропозицію щодо встановлення цивільно-правової відповідальності за порушення продавцем пункту 2.13 проекту Правил передбачено пунктом 2.32 проекту Правил (додаток № 1 до цього листа).

Пропозиції депутата Київської міської ради Левіна В. І. обговорено у Департаменті за його безпосередньої участі та участі виконуючого обов'язки директора Департаменту Кондрашової Н. М., виконуючого обов'язки начальника управління торгівлі та побуту Департаменту Шутенко В. Л., заступника начальника управління торгівлі та побуту Департаменту Шульги М. В., начальника відділу ринків управління торгівлі та побуту Департаменту Венедіктової Л. Є., начальника юридичного відділу Департаменту Івченка М. В.

Депутату Київської міської ради Левіну В. І. надано аргументовані роз'яснення (відповідно до вимог законодавства України) щодо його пропозицій до проекту Правил та підстав щодо врахування або відхилення цих пропозицій (додаток № 2 до цього листа). Депутат Київської міської ради Левін В. І. не погодився з наданими йому роз'ясненнями та аргументами.

Інформуємо, що більшість пропозицій до проекту Правил депутата Київської міської ради Левіна В. І. не передбачено законодавством України.

За результатами опрацювання зазначених пропозицій депутатів Київської міської ради до проекту рішення Департамент надає відповідні висновки з поясненнями у табличному вигляді згідно з додатками №№ 1, 2 до цього листа.

Додаток: на 16 арк. в 1 прим. (додаток № 1 – на 2 арк., додаток № 2 – на 11 арк., копія правового висновку Управління правового забезпечення діяльності Київської міської ради від 19.12.2016 № 08/230-2900 до проекту рішення - на 3 арк.).

З повагою

Директор В. Печуляк

Шутенко
Венедіктова 289 45 76

Додаток № 1 до листа Департаменту промисловості
та розвитку підприємництва від ___.05.2017
№ 052-_____.

Інформація
щодо пропозицій депутата Київської міської ради Сторожука В. П.
до проекту рішення Київської міської ради «Про затвердження Правил торгівлі на ринках у місті Києві»
відповідно до листа на адресу постійної комісії Київської міської ради з питань торгівлі,
підприємництва та регуляторної політики від 27.02.2017 № 08/279/08/061-297

Викладено **у Проекті** Правил торгівлі на ринках у місті Києві (далі - Проект)	**Запропоновано** **викласти в такій редакції:**	**Висновки**
1	2	3
	Пропозиції **депутата Київської міської ради** **Сторожука В. П.**	
Пункт 1.5. «Ринок незалежно від форми власності та організаційно-правової форми керується у своїй діяльності законодавством України. Ринки здійснюють господарську діяльність та надають послуги за цінами та тарифами, що складаються залежно від попиту і пропозицій.»	Пункт. 1.5. «Ринок незалежно від форми власності та організаційно-правової форми керується у своїй діяльності законодавством України. Ринки здійснюють господарську діяльність та надають послуги за цінами та тарифами, що формуються у відповідності до вимог чинного законодавства (в тому числі і залежно від попиту та пропозицій).»	**Пропозицію прийнято** Пункт 1.5 викласти в такій редакції: «Ринок незалежно від форми власності та організаційно-правової форми керується у своїй діяльності законодавством України. Ринки здійснюють господарську діяльність та надають послуги за цінами та тарифами, що формуються у відповідності до вимог законодавства України, в тому числі і залежно від попиту та пропозицій.»
Абзац 2 пункту 2.4: «Адміністрація ринку (незалежно від форми власності) погоджує	Абзац 2 пункту 2.4: «Адміністрація ринку (незалежно від форми власності) в порядку, визначеному	**Пропозицію прийнято** Абзац 2 пункту 2.4 викласти в такій редакції:

відповідні документи щодо діяльності та функціонування ринку з територіальними установами державної санітарно-епідеміологічної служби, ветеринарної медицини, пожежного нагляду та іншими органами, згідно з вимогами законодавства України».	чинним законодавством, погоджує відповідні документи щодо діяльності та функціонування ринку з органами державної влади.»	«Адміністрація ринку (незалежно від форми власності) в порядку, визначеному законодавством України, погоджує документи щодо діяльності та функціонування ринку з відповідними органами державної влади.»
Абзац 5 пункту 2.13: «Під час проведення контролюючими органами та адміністрацією ринку перевірок роботи суб'єктів господарювання продавці повинні пред'явити зазначені документи.»	Абзац 5 пункту 2.13: «Під час проведення контролюючими органами перевірок роботи суб'єктів господарювання продавці повинні пред'явити зазначені документи.»	**Пропозицію прийнято** Абзац 5 пункту 2.13 викласти в такій редакції: «Під час проведення контролюючими органами перевірок роботи суб'єктів господарювання продавці повинні пред'явити зазначені документи.»
	Встановити цивільно-правову відповідальність за порушення продавцем пункту 2.13 Правил	**Пропозицію відхилено.** Передбачено пунктом 2.32 Проекту Правил. Пункт 2.32: «Особи, винні в порушенні цих Правил, несуть відповідальність згідно з чинним законодавством України.»

Венедіктова 289 45 76

Додаток № 2 до листа Департаменту промисловості
та розвитку підприємництва від __.05.2017
№ 052 – _____

Інформація
щодо пропозицій депутата Київської міської ради Левіна В. І. до проекту рішення Київської міської ради
«Про затвердження Правил торгівлі на ринках у місті Києві»

Викладено у Проекті Правил торгівлі на ринках у місті Києві (далі - Проект)	**Пропозиції до Проекту**	**Висновки**
1	**2**	**3**
Проект ретельно опрацьовано та (після врахування зауважень) погоджено відповідними структурними підрозділами виконавчого органу Київської міської ради (Київської міської державної адміністрації), юридичним управлінням апарату виконавчого органу Київської міської ради (Київської міської державної адміністрації), Управлінням правового забезпечення діяльності Київської міської ради, Київським обласним територіальним відділенням Антимонопольного комітету України.		
	<u>Пропозиції</u> **<u>депутата Київської міської ради</u>** **<u>Левіна В. І.</u>**	
Витяги з пункту 1.4 Проекту щодо термінів:	**Витяги з пункту 1.4 Проекту щодо термінів:**	
	Поняття «адміністрація ринку» замінити на «адміністратор ринку»	**Відхилено** Відповідно до Класифікатора професій у штатних розкладах суб'єктів господарювання ринків у наявності посада «Адміністратор». Адміністратор (відповідно до Класифікатора професій) – це одна посада, адміністрація ринку – сукупність адміністративних посад для організації роботи ринку.

«бронювання торговельного об'єкта – додаткова послуга, яка надається за заявою продавця з метою резервування торговельного об'єкта на обумовлений термін, у разі відсутності інших угод (оренди, суборенди) на такий торговельний об'єкт;»	«бронювання торговельного об'єкта – додаткова послуга, яка надається за заявою особи, що має намір здійснювати торгівлю на ринку з метою резервування вказаного торговельного об'єкта за цією особою на обумовлений термін, у разі відсутності інших угод (оренди, суборенди, бронювання) на такий торговельний об'єкт;»	**Прийнято** ***Викласти в такій редакції:*** «бронювання торговельного об'єкта – додаткова послуга, яка надається за заявою продавця, що має намір здійснювати торгівлю на ринку, з метою резервування торговельного об'єкта на обумовлений термін, у разі відсутності інших угод (оренди, суборенди, бронювання) на такий торговельний об'єкт;»
«плата за бронювання торговельного об'єкта – частина плати (завдаток) за послугу по утриманню торговельного об'єкта у належному стані;»	«плата за бронювання торгівельного об'єкта - додаткова оплата за резервування торговельного об'єкта;»	**Прийнято** ***Викласти в такій редакції:*** «плата за бронювання торговельного об'єкта - додаткова оплата за резервування торговельного об'єкта;»
«продавець – фізична особа (громадянин України, іноземний громадянин, особа без громадянства), суб'єкт господарювання, який згідно з договором реалізує споживачеві товари або пропонує їх до реалізації;»	«продавець - особа, що здійснює торгівлю на ринку – громадянин України, іноземний громадянин чи особа без громадянства, які на законних підставах перебувають на території України, а також суб'єкт господарювання незалежно від організаційної форми, форми власності та підпорядкування, в тому числі фізична особа-підприємець, що здійснює торгівлю на ринку шляхом реалізації (продажу) товарів, в тому числі власного виробництва, виконує роботи, надає послуги або здійснює посередницьку діяльність (агентська, комісійна, інша діяльність з просування вітчизняних та/або	**Відхилено** *Викласти в редакції Проекту:* «продавець – фізична особа (громадянин України, іноземний громадянин, особа без громадянства), суб'єкт господарювання, який згідно з договором реалізує споживачеві товари або пропонує їх до реалізації;». ***(Відповідно до Закону України «Про захист прав споживачів» та Правил торгівлі на ринках***, затверджених наказом Міністерства економіки та з питань європейської інтеграції України, Міністерства внутрішніх справ України, Державної податкової адміністрації

	імпортованих товарів від постачальників до кінцевого покупця);» «продавець – відповідний працівник сфери торгівлі та послуг, що безпосередньо реалізує покупцю, в тому числі споживачеві, товари, виконує роботи, надає послуги, або пропонує їх до реалізації, продажу, виконання, надання;»	України, Державного комітету стандартизації, метрології та сертифікації України від 26 лютого 2002 року № 57/188/84/105, зареєстрованим в Міністерстві юстиції України 22 березня 2002 року за № 288/6576***).***
«ринок – це суб'єкт господарювання, створений на земельній ділянці, яку відведено відповідно до чинного законодавства України і зареєстрований в установленому порядку, функціональними обов'язками якого є надання послуг та створення для продавців і споживачів належних умов у процесі купівлі-продажу товарів за цінами, що складаються залежно від попиту і пропозицій;»	«ринок – майновий комплекс, що розташований на спеціально відведеній, за рішенням Київської міської ради, земельній ділянці і зареєстрований у встановленому порядку, функціональним обов'язком якого є надання послуг з розміщення виключно об'єктів торгівлі і забезпечення надання послуг щодо діяльності з продажу/купівлі товарів кінцевому покупцю, в тому числі споживачу та створення для осіб, що здійснюють торгівлю на ринку та покупців, в тому числі споживачів належних умов у процесі купівлі-продажу товарів, виконання робіт, надання послуг за цінами, що складаються залежно від попиту і пропозиції; керуюча компанія/адміністратор ринку – суб'єкт господарювання: юридична особа чи фізична особа-підприємець, предметом діяльності якої є надання послуг суб'єктам торгівельних відносин (особам, що	**Відхилено** ***Термін визначено відповідно до:*** ***Закону України*** «Про основні принципи та вимоги до безпечності та якості харчових продуктів»; ***Правил торгівлі на ринках***, затверджених наказом Міністерства економіки та з питань європейської інтеграції України, Міністерства внутрішніх справ України, Державної податкової адміністрації України, Державного комітету стандартизації, метрології та сертифікації України від 26 лютого 2002 року № 57/188/84/105, зареєстрованим в Міністерстві юстиції України 22 березня 2002 року за № 288/6576; ***Методичних рекомендацій*** щодо базових моделей ринків з продажу продовольчих та непродовольчих товарів, затверджених наказом ***Міністерства економіки*** та з питань

	здійснюють торгівлю на ринку та покупцям, в тому числі – споживачам) із забезпечення їх належними умовами для здійснення торгівлі (продажу/купівлі товарів, виконання/прийняття робіт, надання/споживання послуг) на ринку. Керуюча компанія/адміністратор ринку є управлінським та представницьким органом ринку»;	європейської інтеграції України від 28.07.2004 № 281 (далі – наказ Мінекономіки № 281). ***правового висновку*** до проекту рішення Київської міської ради «Про затвердження Правил торгівлі на ринках у місті Києві» ***Управління правового забезпечення діяльності Київської міської ради*** від 19.12.2016 № 08/230-2900 (далі – Правовий висновок Управління правового забезпечення діяльності Київської міської ради). ***Викласти в редакції Проекту:*** «ринок – це суб'єкт господарювання, створений на земельній ділянці, яку відведено відповідно до чинного законодавства України і зареєстрований в установленому порядку, функціональними обов'язками якого є надання послуг та створення для продавців і споживачів належних умов у процесі купівлі-продажу товарів за цінами, що складаються залежно від попиту і пропозицій;»
	Абзац 12 пункту 1.4 Проекту: «філіал» ринку: відокремлений підрозділ ринку – торгівельне місце, торгівельне приміщення, торгівельний майданчик, торгівельний павільйон, торгівельний ряд, що розміщений в межах додаткової території ринку або за територією	**Термін** «філіал ринку» **вилучено з Проекту** відповідно до правового висновку № 08/230-2900 Управління правового забезпечення діяльності Київської міської ради.

	майнового комплексу ринку та підпорядковується відповідному найближчому ринку в межах територіальної одиниці міста Києва.»	
	«Паспорт ринку - обов'язковий інвентаризаційний документ установленої форми, який містить дані про наявність об'єктів інфраструктури ринку та засвідчує їх відповідність встановленим будівельним, санітарно-епідеміологічним, протипожежним вимогам і можливість їх використання для організації діяльності ринку;»	**Відхилено** Зазначений документ ***не передбачено законодавством*** України.
Пункт 2.2: «Територія ринку повинна мати відокремлену та відгороджену від проїжджої частини, житлового та комунального секторів земельну ділянку, зручне сполучення громадського транспорту загального користування, підходи для вільного доступу громадян, стоянки та під'їзди для транспортних засобів відвідувачів, безпечні для пересування пішоходів входи і виходи, штучне освітлення території ринку, телефонний зв'язок, радіовузол або гучномовець на ринках з кількістю торговельних місць понад 250 одиниць, електро- та	Пункт 2.2: «Територія ринку повинна мати відокремлену та відгороджену від проїжджої частини, житлового та комунального секторів земельну ділянку, підземні чи наземні переходи для пішоходів, безпечні для руху пішоходів входи і виходи, вільні та безпечні для пересування покупців проходи між торговельними рядами (місцями), штучне освітлення території ринку, електро- та водопостачання, водовідведення, громадський санвузол, обладнані контейнерами майданчики для збирання відходів і сміття тощо. ***Територія ринку*** складається з майнового комплексу ринку, а також ***додатково 50 м навколо ринку***,	**Відхилено** ***(не відповідає законодавству України)*** Відповідно до законодавства України суб'єкт господарювання ринку може ***провадити господарську діяльність виключно в межах земельної ділянки, відведеної для розміщення ринку.***

водопостачання, водовідведення, туалет, облаштовані контейнерами майданчики для збирання твердих побутових відходів і сміття тощо. Робота ринку не повинна погіршувати санітарний та екологічний стан місцевості й негативно впливати на умови проживання населення…»	що забезпечує інфраструктуру функціонування ринку, а також територією майнового комплексу ринку та ***території, що знаходиться за межами майнового комплексу ринку*** та підпорядковується відповідному найближчому ринку (територія для розміщення відокремлених підрозділів ринку).»	
	Абзац 3 до пункту 2.4: «З метою систематизації діяльності ринків Київською міською радою створюється Єдиний муніципальний реєстр ринків. **Єдиний муніципальний реєстр ринків** (далі – Реєстр) - автоматизована система збирання, зберігання, захисту, обліку, пошуку та надання електронних відомостей про ринки, що розташовані та функціонують в межах територіальної одиниці міста Києва. Адміністратором реєстру є уповноважений Київською міською радою орган (Комунальне Підприємство «Київські ринки»).»	**Відхилено** Проектом передбачено визначення правил та умов торгівлі на ринках сільськогосподарською продукцією, в тому числі продовольчими товарами промислового виробництва, непродовольчими товарами тощо. Зазначена ***пропозиція не стосується безпосередньо правил торгівлі*** на ринках. Депутатом може бути ініційований та розроблений проект із зазначеного питання з подальшим затвердженням відповідним рішенням Київської міської ради.
	Додати абзац 2 до пункту 2.7: «Ринок має власну веб-сторінку в мережі «Інтернет». На веб-сторінці ринку розміщується інформація, зазначена в п. 2.1. Правил. Ринок створює особам, що здійснюють торгівлю на ринку, продавцям	**Прийнято частково** ***Відповідно до статті 6 Господарського кодексу України органам державної влади та місцевого самоврядування, їх посадовим особам заборонено втручатися у господарську діяльність суб'єктів господарювання.***

	та покупцям можливості для здійснення дистанційної торгівлі, укладення договорів на відстані та поза торгівельними приміщеннями, продажу товарів на замовлення шляхом використання засобів дистанційного зв'язку, оформлення і доставки товарів, використання інформаційних систем та відповідних програмних продуктів, ресурсів платіжних систем тощо, забезпечення онлайн-розрахунків розрахунків, фінансової та бухгалтерської звітності суб'єктів підприємницької діяльності у відповідності до законодавства України. Право вибору, створення чи використання відповідних програмних продуктів належить керуючій компанії/адміністратору ринку. Умови здійснення дистанційної торгівлі повинні відповідати законодавству.»	Зазначені пропозиції стосуються зобов'язання суб'єктів господарювання ринків створити власні веб-сайти або зареєструвати власні веб-сторінки в мережі «Інтернет» для розміщення інформації щодо ринків, товарів, цін; забезпечити на ринках умови для проведення розрахунків за придбані товари у безготівковій формі, в тому числі шляхом використання електронних платіжних засобів, платіжних систем; умови для дистанційного продажу товарів тощо. Але специфіка ринкової торгівлі полягає саме у безпосередній участі продавця-споживача у процесі купівлі-продажу через прилавок на ринку. ***Питання зобов'язання суб'єктів господарювання ринків щодо створення власних веб-сайтів тощо на сьогодні не визначено на законодавчому рівні.*** Оскільки Правила носять зобов'язальний характер, то зазначені пропозиції на сьогодні можуть мати лише рекомендаційний характер. Слід зазначити, що Всеукраїнським об'єднанням підприємців малого та середнього бізнесу «Фортеця» було розроблено проект Закону України «Про ринки та організацію торгівлі на

		ринках» (далі – проект Закону), в якому передбачені ці пропозиції, але на сьогодні зазначений проект Закону не прийнятий у встановленому порядку. ***Абзац 2 до пункту 2.7 може бути викладено у такій редакції:*** «Ринок може мати власну веб-сторінку в мережі «Інтернет». На веб-сторінці ринку розміщується інформація, зазначена в пункті 2.1 Правил. Ринок може створити можливості для здійснення дистанційної торгівлі суб'єктами господарювання, укладення договорів на відстані та поза торговельними приміщеннями, продажу товарів на замовлення шляхом використання засобів дистанційного зв'язку, оформлення і доставки товарів, використання інформаційних систем та відповідних програмних продуктів, ресурсів платіжних систем, забезпечення онлайн-розрахунків тощо відповідно до законодавства України. Право вибору, створення чи використання відповідних програмних продуктів належить суб'єкту господарювання ринку.»
Абзац 1 пункту 2.19: «Продавці на ринку зобов'язані до початку торгівлі сплатити кошти за	З абзацу 1 пункту 2.19 виключити слова *«…з видачею касових чеків.»*	**Прийнято** ***Абзац 1 пункту 2.19 викласти в такій редакції:***

утримання торговельного місця в належному стані та інші послуги ринку. Стягнення цих коштів здійснюють контролери та касири ринку із застосуванням реєстраторів розрахункових операцій відповідно до вимог Закону України «Про застосування реєстраторів розрахункових операцій у сфері торгівлі, громадського харчування та послуг» ***з видачею касових чеків***.»		«Продавці на ринку зобов'язані до початку торгівлі сплатити кошти за утримання торговельного місця в належному стані та інші послуги ринку. Стягнення цих коштів здійснюють контролери та касири ринку із застосуванням реєстраторів розрахункових операцій відповідно до вимог Закону України «Про застосування реєстраторів розрахункових операцій у сфері торгівлі, громадського харчування та послуг» ***з видачею розрахункового документа***.» ***(Відповідно до Закону України «Про застосування реєстраторів розрахункових операцій у сфері торгівлі, громадського харчування та послуг»*** - розрахунковий документ це документ встановленої форми та змісту (касовий чек, товарний чек, розрахункова квитанція тощо), що підтверджує факт продажу (повернення) товарів, надання послуг, отримання (повернення) коштів, купівлі-продажу іноземної валюти, надрукований у випадках, передбачених цим Законом, і зареєстрований у встановленому порядку реєстратором розрахункових операцій або заповнений вручну.).

Абзац 2 пункту 2.23: «На вимогу споживача продавець (суб'єкт господарювання, який відповідно до законодавства звільнений від застосування реєстраторів розрахункових операцій та розрахункових книжок) ***повинен видати <u>товарний чек</u>, що засвідчує факт купівлі***, в якому зазначаються: назва суб'єкта господарювання та ринку, ряд та номер торговельного місця, найменування товару, ціна товару, дата продажу, прізвище, ініціали продавця та його підпис.»	Абзац 2 пункту 2.23: Слова «…товарний чек,» замінити на «…відповідний документ,»	**Прийнято** ***Абзац 2 пункту 2.23 викласти в такій редакції:*** «На вимогу споживача продавець (суб'єкт господарювання, який відповідно до законодавства звільнений від застосування реєстраторів розрахункових операцій та розрахункових книжок) ***зобов'язаний видати <u>розрахунковий документ</u> встановленої форми, що засвідчує факт купівлі, з позначкою про дату продажу,*** із зазначенням назви суб'єкта господарювання та ринку, номера (ряду) торговельного місця, найменування товару, ціни товару, прізвища, ініціалів продавця та його підпису.» ***(Відповідно до Закону України «Про захист прав споживачів»).***
Абзац 1 пункту 2.25: «Усі працівники, які задіяні у наданні послуг ринком, повинні бути одягнені в одяг, **що відповідає санітарним вимогам**, та мати нагрудну табличку.»	Абзац 1 пункту 2.25 почати словами «У відповідності до санітарних норм та правил працівники…»	**Відхилено** В абзаці 4 пункту 2.18 зазначено: «Суб'єкти господарювання, які використовують власний санітарний або спеціальний одяг, торговельний інвентар та засоби вимірювальної техніки, несуть персональну відповідальність за його ***відповідність санітарним*** і технічним ***нормам***.» ***Абзац 1 пункту 2.25 викласти в такій редакції:*** «Усі працівники, які задіяні у наданні

		послуг ринком, повинні бути одягнені в одяг, **що відповідає санітарним нормам**, та мати нагрудну табличку.» (Відповідно до постанови Кабінету Міністрів України № 833 «Про затвердження Порядку провадження торговельної діяльності та правил торговельного обслуговування на ринку споживчих товарів».)

Венедіктова 289 45 76

1.3.

КИЇВСЬКА МІСЬКА РАДА

СЕКРЕТАРІАТ

УПРАВЛІННЯ ПРАВОВОГО ЗАБЕЗПЕЧЕННЯ ДІЯЛЬНОСТІ КИЇВСЬКОЇ МІСЬКОЇ РАДИ

01044, м. Київ, вул. Хрещатик, 36, каб. 921 *тел.: (044) 202-70-90*

19.12.2016 №08/230-2900
на №_____від_____

Голові постійної комісії Київської міської ради з питань торгівлі, підприємництва та регуляторної політики
Бродському О. Я.

Правовий висновок
до проекту рішення Київської міської ради
"Про затвердження Правил торгівлі на ринках у місті Києві"

Згідно з проектом рішення запропоновано затвердити Правила торгівлі на ринках у місті Києві.

Не заперечуючи в цілому прагнення розробників проекту удосконалити роботу ринків, управління правового забезпечення діяльності Київської міської ради вважає за необхідне висловити такі зауваження до проекту Правил торгівлі на ринках у місті Києві.

Відповідно до пункту 1.4 проекту Правил торгівлі на ринках у місті Києві пропонується дати визначення терміну ринок, що вживається у них у такому значенні: ринок - це суб'єкт господарювання, створений на відведеній за рішенням Київської міської ради земельній ділянці і зареєстрований в установленому порядку, функціональними обов'язками якого є надання послуг та створення для продавців і споживачів належних умов у процесі купівлі-продажу товарів за цінами, що складаються залежно від попиту і пропозицій. У зв'язку з цим зазначаємо, що спірним з правового погляду є віднесення до ринків суб'єктів господарювання, створених саме на відведеній за рішенням Київської міської ради земельній ділянці, оскільки нормами земельного законодавства передбачено і інші підстави набуття суб'єктами господарювання прав на землю. 1

Викликає зауваження і запропоноване у пункті 1.4 визначення філіалу ринку, а саме: філіал ринку - несамостійний структурний підрозділ ринку, який створюється в місцях виникнення стихійної торгівлі й підпорядковується найближчому ринку. Із запропонованого визначення не зрозуміло, чим керувався розробник при визначенні філіалу ринку як такого, що створюється саме в місцях виникнення стихійної торгівлі, та що мав на увазі під терміном "найближчий ринок", якщо в будь-якому разі це структурний підрозділ ринку (суб'єкта господарювання). 2

При цьому звертаємо увагу на те, що у рішеннях Конституційного Суду України неодноразово наголошувалося, що визначальними елементами верховенства права є принципи правової визначеності (йдеться про умову забезпечення передбачуваності застосування правової норми), ясності і недвозначності правової норми, оскільки інше не може забезпечити її однакового застосування, не виключає необмеженості трактування у правозастосовній практиці та неминуче призводить до сваволі (рішення від 22 вересня 2005 року №5-рп/2005, від 29 червня 2010 року №17-рп/2010, від 22 грудня 2010 року № 23-рп/2010, від 11 жовтня 2011 року №10-рп/2011 тощо).

З огляду на зазначене також постає запитання щодо практичної реалізації (правозастосування) проекту Правил торгівлі на ринках у місті Києві в цій частині у разі їх прийняття Київською міською радою.

Згідно із пунктом 2.4 проекту Правил торгівлі на ринках у місті Києві передбачено, що адміністрація ринку узгоджує з місцевим органом виконавчої влади (ринки комунальної форми власності - з виконавчим органом Київської міської ради (Київською міською державною адміністрацією), ринки інших форм власності - з районними в місті Києві державними адміністраціями в залежності від місця розташування ринку режим роботи ринку.

Частиною другою статті 19 Конституції України передбачено, що органи державної влади та органи місцевого самоврядування, їх посадові особи зобов'язані діяти лише на підставі, в межах повноважень та у спосіб, передбачені Конституцією та законами України.

Статтею 30 Закону України "Про місцеве самоврядування в Україні" передбачені повноваження виконавчих органів міських рад (виконавчого органу Київської міської ради (Київської міської державної адміністрації) зі встановлення зручного для населення режиму роботи підприємств комунального господарства, торгівлі та громадського харчування, побутового обслуговування, що належать до комунальної власності відповідних територіальних громад, а також делеговані повноваження зі встановлення за погодженням з власниками зручного для населення режиму роботи розташованих на відповідній території підприємств, установ та організацій сфери обслуговування незалежно від форм власності.

Виходячи із положень зазначеної норми Закону, до повноважень виконавчого органу Київської міської ради (Київської міської державної адміністрації) може бути віднесено лише встановлення режиму роботи розташованих на відповідній території підприємств торгівлі, що належать до комунальної власності територіальної громади міста Києва, а також повноваження зі встановлення зручного для населення режиму роботи розташованих на відповідній території підприємств, установ та організацій сфери обслуговування (а не підприємств торгівлі) незалежно від форм власності за умови погодження з власниками цих підприємств, а не навпаки (погодження підприємствами з виконавчим органом Київської міської ради (Київської міської державної адміністрації) чи районними в місті Києві державними адміністраціями, як зазначено у проекті Правил торгівлі на ринках у місті Києві.

Крім того звертаємо увагу на те, що правові та організаційні засади функціонування дозвільної системи у сфері господарської діяльності врегульовано Законом України "Про дозвільну систему у сфері господарської діяльності" відповідно до статті 1 якого документ дозвільного характеру - це дозвіл, висновок, рішення, погодження, свідоцтво, інший документ, який дозвільний орган зобов'язаний видати суб'єкту господарювання у разі надання йому права на

провадження певних дій щодо здійснення господарської діяльності або видів господарської діяльності та/або без наявності якого суб'єкт господарювання не може проводити певні дії щодо здійснення господарської діяльності або видів господарської діяльності.

Згідно зі статтею 4 Закону України "Про дозвільну систему у сфері господарської діяльності" виключно законами, які регулюють відносини, пов'язані з одержанням документів дозвільного характеру, встановлюється зокрема необхідність одержання документів дозвільного характеру та їх види.

На сьогодні жодним законом України не передбачено необхідності одержання документа дозвільного характеру (погодження) адміністраціями ринків щодо режиму роботи з місцевим органом виконавчої влади чи органом місцевого самоврядування.

Також зазначаємо, що процедура такого погодження не передбачена ні проектом Правил торгівлі у місті Києві, ні іншим правовим актом, що може призвести до різного правозастосування цієї норми на території міста Києва районними в місті Києві державними адміністраціями в разі прийняття проекту Правил.

Отже, вимоги щодо необхідності отримання суб'єктом господарювання зазначених погоджень обмежують права такого суб'єкта господарювання та суперечать загальним принципам господарювання визначеним у статті 6 Господарського кодексу України, в частині заборони незаконного втручання органів державної влади та органів місцевого самоврядування, їх посадових осіб у господарські відносини.

Крім того, ці норми можуть бути визнані такими, що суперечать нормам Конституції України, Господарського кодексу України та Закону України "Про дозвільну систему у сфері господарської діяльності" у судовому порядку в разі звернення суб'єктів господарювання до суду.

Враховуючи вищенаведене, можна дійти висновку про те, що окремі положення проекту Правил торгівлі на ринках у місті Києві не відповідають вимогам законодавства.

Начальник управління В. Слончак

Виконавець: В. Положишник (202-70-84)

ДЕПУТАТ

КИЇВСЬКОЇ МІСЬКОЇ РАДИ VIII СКЛИКАННЯ

"27" лютого 2017 р. №08/279/08/061-297

Київська міська рада
27.02.2017 № 08/3506

Голові постійної комісії Київської міської ради з питань торгівлі, підприємництва та регуляторної політики

Бродському О. Я.

Шановний Олександре Яковичу!

Київською міською радою розглядається проект рішення «Про затвердження Правил торгівлі на ринках у місті Києві» (від 16.06.2016 № 2624) (далі – Проект).

Відносно Проекту зазначаю наступне.

Пунктом 1.5 Проекту визначено, що ринки здійснюють господарську діяльність та надають послуги за цінами та тарифами, що складаються залежно від попиту та пропозицій.

Разом з тим, вважаю, що визначення цін виключно виходячи з попиту та пропозицій, суперечить нормам чинного законодавства.

У відповідності до п. 1.2 Проекту Правилами визначаються вимоги щодо функціонування створених в установленому порядку ринків усіх форм власності на території міста Києва, організації на них оптової та роздрібної торгівлі продуктів рослинного і тваринного походження, продовольчими і непродовольчими товарами, худобою, тваринами, кормами тощо, надання послуг, додержання ветеринарних, санітарних протипожежних вимог, правил безпеки праці, прав споживачів.

З врахуванням вищенаведеного положення, на ринках допускається торгівля багатьма видами товарів та надання значної кількості послуг.

Разом з тим, на сьогоднішній день є чинним Закон України «Про ціни і ціноутворення», який визначає основні засади цінової політики і регулює відносини, що виникають у процесі формування, встановлення та застосування цін, а також здійснення державного контролю (нагляду) та спостереження у сфері ціноутворення.

Відповідно до ст. 6 Закону України «Про ціни і ціноутворення» органи місцевого самоврядування забезпечують реалізацію державної цінової політики у межах повноважень, визначених законом.

Згідно ст. 28 Закону України «Про місцеве самоврядування» до повноважень органів місцевого самоврядування відноситься здійснення відповідно до закону контролю за дотриманням цін і тарифів.

У відповідності до ст. 10 Закону України «Про ціни і ціноутворення» встановлено 2 види цін, які використовуються суб'єктами господарювання – вільні та державні регульовані

ціни, а згідно ч. 1 ст. 12 Закону України «Про ціни і ціноутворення» державні регульовані ціни запроваджуються на товари, які справляють визначальний вплив на загальний рівень і динаміку цін, мають істотну соціальну значущість, а також на товари, що виробляються суб'єктами, які займають монопольне (домінуюче) становище на ринку.

При цьому, з огляду на те, що відносно окремих товарів та послуг, в тому числі й на ринках, чинним законодавством допускається встановлення державних регульованих цін, положення п. 1. 5 Правил пропоную викласти в наступній редакції: *«ринки здійснюють господарську діяльність та надають послуги за цінами та тарифами, що формуються у відповідності до вимог чинного законодавства (в тому числі і залежно від попиту та пропозицій)».*

Крім того вважаю, що в абзаці 2 п. 2. 4 Проекту не слід вказувати конкретні державні органи, з якими адміністрація ринку погоджує відповідні документи щодо діяльності та функціонування ринку.

Так зазначеною нормою передбачено, що адміністрація ринку (незалежно від форми власності) погоджує відповідні документи щодо діяльності та функціонування ринку з територіальними установами державної санітарно-епідеміологічної служби, ветеринарної медицини, пожежного нагляду та іншими органами, згідно з вимогами законодавства України.

Між тим, з огляду на постійні зміни в законодавстві стосовно повноважень органів державної влади, зокрема і в сфері нагляду та контролю за діяльністю суб'єктів господарювання, зазначення конкретних державних органів (територіальних установ державної санітарно-епідеміологічної служби, ветеринарної медицини, пожежного нагляду тощо), може зумовити виникнення ситуації, коли перелік даних органів буде визначатись лише Правилами торгівлі на ринках у місті Києві, однак не буде передбачено нормами чинного законодавства.

З огляду на вищенаведене, пропоную абзац 2 п. 2. 4 Проекту викласти в наступній редакції: *«адміністрація ринку (незалежно від форми власності) в порядку, визначеному чинним законодавством погоджує відповідні документи щодо діяльності та функціонування ринку з органами державної влади».*

Крім того, у відповідності до положень абзацу 5 п. 2.13 Проекту допускається «проведення адміністрацією ринку перевірок суб'єктів господарювання». При цьому жодним з положень Проекту не визначено підстави та порядок проведення адміністрацією ринку будь-яких перевірок, що в свою чергу може зумовити самовільне визначення, на розсуд адміністрації, перевірок, які в свою чергу можуть обмежувати права осіб, які здійснюють торгівлю на ринках.

Окрім іншого, перевірка у відповідності до положень ст. 1 Закону України «Про основні засади державного нагляду (контролю) у сфері господарської діяльності» є одним із заходів державного нагляду (контролю), який проводиться спеціально уповноваженими суб'єктами, до яких адміністрації ринку не відносяться.

Таким чином пропоную абзац 5 п. 2.13 Проекту викласти в наступній редакції: *«під час проведення контролюючими органами перевірок роботи суб'єктів господарювання продавці повинні пред'явити зазначені документи».*

При цьому, з метою забезпечення дотримання положень п. 2.13 Проекту, яким встановлено обов'язок продавця мати на торгівельному місці копії певних документів, а також з метою недопущення проведення адміністрацією ринку незаконних перевірок, доцільно зазначити в Проекті всі умови договору між продавцем та адміністрацією ринку та

включити до таких умов, зокрема і обов'язок продавця мати на торгівельному місці копії певних документів та встановити цивільно-правову відповідальність за порушення продавцем даної норми.

З повагою

Депутат
Київської міської ради

В. П. Сторожук

Андрієвська О. В. (063 828 39 79)

Голові Постійної комісії Київської міської ради з питань торгівлі, підприємництва та регуляторної політики Бродському О. Я.

Щодо проекту рішення

Шановний Олександр Якович!

Направляю на розгляд комісії пропозиції змін до проекту рішення Київради № 08/231-2624/ПР від 16.06.2016 «Про затвердження Правил торгівлі на ринках у місті Києві».

З повагою,
Депутат Київської міської ради Володимир Левін

ПРАВИЛА ТОРГІВЛІ НА РИНКАХ

Проект закону

НЕОБХІДНІСТЬ

- Застарівша нормативно-правова база правил торгівлі на ринках
- Більшість ринків переживають труднощі через неконкурентоспособність відносно торгових центрів
- Для представників МСБ важкі умови входу та торгівлі на ринках. (починаючи з пошуку вільного торгівельного місця)
- Реально місто зараз не має можливості контролювати всі ринки одномоментно.
- Відсутня можливість надання пільгових торгових місць для найменш захищених груп населення, інвалідів (програма Омельченка 50/50 для глухонімих)

РІШЕННЯ

- Розробка проекту сучасних правил торгівлі на ринках в місті Києві +
- Підвищення рівня торговельного обслуговування населення та захисту прав споживачів -
- Приведення до відповідності ринків європейським стандартам -

ПРИВЕСТИ ДО ЄВРОПЕЙСЬКОГО РІВНЯ В 3 КРОКИ

1. Прозора система ринкової документації у відкритому доступі
2. Легкий та швидкий пошук вільних місць на ринку для підприємців
3. Зручний та ефективний пошук потрібних товарів клієнтом

Єдине рішення – електронна система

РИНОК МАЙБУТНЬОГО

- Кожний ринок, повинен мати інтернет-ресурс та інформацію в електронному вигляді у Реєстрі ринків , для забезпечення вільного доступу до інформації:
  - про ринок як суб'єкт господарювання, умов роботи, кількості вільних/зайнятих торгових точок
  - про існуючих продавців, їх товари та послуги
  - інтерактивну карту ринку

РЕЗУЛЬТАТ

- Підвищення ефективності підприємців на ринку
- Підвищення ефективності торгової діяльності ринку
- Збільшення кількості робочих місць
- Робочі місця для найменш захищених категорій населення за підтримки влади
- Збільшення надходжень до бюджету

Порівняльна таблиця

Проекту рішення Київської міської ради № 08/231-2624/ПР від 16.06.2016 «Про затвердження Правил торгівлі на ринках у місті Києві»

	Чинна редакція проекту рішення	Пропонується
	…	…
	1.5. Ринок незалежно від форми власності та організаційно-правової форми керується у своїй діяльності законодавством України. Ринки здійснюють господарську діяльність та надають послуги за цінами та тарифами, що складаються залежно від попиту і пропозицій.	1.5. Ринок незалежно від форми власності та організаційно-правової форми керується у своїй діяльності законодавством України. Ринки здійснюють господарську діяльність та надають послуги за цінами та тарифами, що складаються залежно від попиту і пропозицій.
	…	1.6. Ринок створює всі необхідні умови для проведення розріхунків за придбані товари, роботи, послуги, що реалізуються на ринку у безготівковій формі, в тому числі шляхом використання електронних платіжних засобів, платіжних систем тощо.
	2.2. Територія ринку повинна мати відокремлену та відгороджену від проїжджої частини, житлового та комунального секторів земельну ділянку, зручне сполучення громадського транспорту загального користування, підходи для вільного доступу громадян, стоянки та під'їзди для транспортних засобів відвідувачів, безпечні для пересування пішоходів входи і виходи, штучне освітлення території ринку, стоянки для транспортних засобів та під'їздів, телефонний зв'язок, радіовузол або гучномовець на ринках з кількістю торговельних місць понад 250 одиниць, електро- та водопостачання, водовідведення, туалет, облаштовані контейнерами майданчики для збирання твердих побутових відходів і сміття тощо.	1.7. Ринок створює всі умови для забезпечення можливостей здійснення дистанційного продажу товарів (їх окремих груп) способами та шляхами, передбаченими законодавством.
	Робота ринку не повинна погіршувати санітарний та екологічний стан місцевості й	…
		2.2. Територія ринку повинна мати відокремлену та відгороджену від проїжджої частини, житлового та комунального секторів земельну ділянку, зручне сполучення громадського транспорту загального користування, підходи для вільного доступу громадян, стоянки та під'їзди для транспортних засобів відвідувачів, безпечні для пересування пішоходів входи і виходи, штучне освітлення території ринку, стоянки для транспортних засобів та під'їздів, телефонний зв'язок, радіовузол або гучномовець на ринках з кількістю торговельних місць понад 250 одиниць,

	негативно впливати на умови проживання населення. Вхід на ринки безкоштовний. … 2.4. Адміністрація ринку узгоджує з місцевим органом виконавчої влади (ринки комунальної форми власності – з виконавчим органом Київської міської ради (Київською міською державної адміністрацією), ринки інших форм власності – з районними в місті Києві державними адміністраціями (в залежності від розподілу повноважень)) режим роботи ринку; з територіальними установами державної санітарно-епідеміологічної служби, ветеринарної медицини, пожежного нагляду, архітектурно-будівельної комісії, державтоінспекції – проектну документацію щодо функціонального планування території ринку, розміщення приміщень, торговельних місць і об'єктів, їх кількості і розміру, забезпечення їх торговельно-технологічним обладнанням та забезпечує утримання території ринку й організацію продажу товарів відповідно до затвердженого плану. … 2.13. На торговельному місці продавця (юридичної особи) розміщується табличка із зазначенням назви, місцезнаходження і номера телефону суб'єкта господарювання, яким організовано торгівлю, прізвища, імені та по батькові продавця та розміщується копія ліцензії, у разі здійснення господарської діяльності, що підлягає	електро- та водопостачання, водовідведення, туалет, облаштовані контейнерами майданчики для збирання твердих побутових відходів і сміття тощо. Робота ринку не повинна погіршувати санітарний та екологічний стан місцевості й негативно впливати на умови проживання населення. Вхід на ринки безкоштовний. Ринок створює власний веб-сайт або реєструє власну веб-сторінку в мережі «інтернет», розміщену у складі спеціалізованих веб-сайтів. На веб-сайті (веб-сторінці) розміщується наступна інформація: назва ринку; місцезнаходження ринку; ідентифікаційний номер юридичної особи ринку; номер дозволу на право організації діяльності ринку та дата початку та закінчення строку дії дозволу; прізвище, ім'я, по батькові директора; засоби зв'язку (контакти); конструкцію ринку (критий, відкритий, комбінований) час діяльності (постійно діючий, сезонний, ранковий, вечірній); товарну спеціалізацію (з продажу продовольчих товарів, непродовольчих товарів, транспортних засобів, худоби та кормів, тварин і птахів, квітів тощо, змішаний); режим роботи (дні, години роботи); генеральний план-схему забудови ринку, затверджений архітектурно-містобудівною радою; кількість торговельних місць різних типів, їх розміри та план-схему розміщення (магазини, кіоски, контейнери, палатки, прилавки, транспортні засоби, причепи, візки тощо); кількість складських приміщень, їх типи, розміри та план-схему розміщення; інформація про актуаліні ціни на відповідні групи товарів, що продаються на ринку станом на відповідну дату. З метою поркращення роботи ринку адміністрація ринку проводить постійний моніторинг асоритмену

	ліцензуванню. На торговельному місці продавця (фізичної особи – підприємця) розміщується табличка із зазначенням його прізвища, імені та по батькові, номера свідоцтва про державну реєстрацію як суб'єкта підприємницької діяльності та назви органу, що здійснив цю реєстрацію, прізвища, імені, по батькові його продавця, копія ліцензії, у разі здійснення господарської діяльності, що підлягає ліцензуванню. Продавець повинен мати на торговельному місці при собі такі документи: про сплату послуг ринку; належним чином оформлену особисту медичну книжку (у разі продажу продовольчих товарів); копії документів, що підтверджують якість та безпеку товарів; копії документів, що підтверджують походження та проходження фітосанітарного контролю (у разі реалізації тропічних плодів); висновок державної лабораторії ветеринарно-санітарної експертизи, що функціонує на ринку (у разі продажу сільськогосподарської продукції рослинного та тваринного походження). У разі використання торговельного місця на умовах оренди, у продавця на робочому місці повинна бути копія угоди з адміністрацією ринку про оренду, а на умовах суборенди (за погодженням з адміністрацією ринку) - копія такої угоди із суб'єктом господарювання (орендарем). Під час проведення	товарів, що продаються на ринку, аналіз цін на товари станом на відповідний день, а також іншої інформації, вказаної у цьому пункті, та постійно оновлює на веб-сайті (веб-сторінці) вказані відомості. ... 2.4. Адміністрація ринку узгоджує з місцевим органом виконавчої влади (ринки комунальної форми власності – з виконавчим органом Київської міської ради (Київською міською державної адміністрацією), ринки інших форм власності – з районними в місті Києві державними адміністраціями (в залежності від розподілу повноважень)) режим роботи ринку; з територіальними установами державної санітарно-епідеміологічної служби, ветеринарної медицини, пожежного нагляду, архітектурно-будівельної комісії, державтоінспекції – проектну документацію щодо функціонального планування території ринку, розміщення приміщень, торговельних місць і об'єктів, їх кількості і розміру, забезпечення їх торговельно-технологічним обладнанням та забезпечує утримання території ринку й організацію продажу товарів відповідно до затвердженого плану. Зазначені відомості розміщуються на веб-сайті або веб-сторінці ринку, розміщеної на спеціалізованих веб-сайтах в мережі «інтернет». … 2.13. На торговельному місці продавця (юридичної особи) розміщується табличка із зазначенням назви, місцезнаходження і номера телефону суб'єкта господарювання, яким організовано торгівлю, прізвища, імені та по батькові продавця та розміщується копія ліцензії, у разі здійснення господарської діяльності, що підлягає ліцензуванню. На торговельному місці продавця (фізичної особи – підприємця)

	контролюючими органами та адміністрацією ринку перевірок роботи суб'єктів господарювання продавці повинні пред'явити зазначені документи. …	розміщується табличка із зазначенням його прізвища, імені та по батькові, номера свідоцтва про державну реєстрацію як суб'єкта підприємницької діяльності та назви органу, що здійснив цю реєстрацію, прізвища, імені, по батькові його продавця, копія ліцензії, у разі здійснення господарської діяльності, що підлягає ліцензуванню. Продавець повинен мати на торговельному місці при собі такі документи: про сплату послуг ринку; належним чином оформлену особисту медичну книжку (у разі продажу продовольчих товарів); копії документів, що підтверджують якість та безпеку товарів; копії документів, що підтверджують походження та проходження фітосанітарного контролю (у разі реалізації тропічних плодів); висновок державної лабораторії ветеринарно-санітарної експертизи, що функціонує на ринку (у разі продажу сільськогосподарської продукції рослинного та тваринного походження). У разі використання торговельного місця на умовах оренди, у продавця на робочому місці повинна бути копія угоди з адміністрацією ринку про оренду, а на умовах суборенди (за погодженням з адміністрацією ринку) - копія такої угоди із суб'єктом господарювання (орендарем). Під час проведення контролюючими органами та адміністрацією ринку перевірок роботи суб'єктів господарювання продавці повинні пред'явити зазначені документи. Продавець створює (реєструє) на веб-сайті ринку, або на спеціалізованих веб-сайтах в мережі «інтернет» власну веб-сторінку та розміщує на ній відомості (копії документів), вказані у абзацах 1-3 (окрім відомостей про

		сплату послуг ринку та медичної книжки) цього пункту. Окрім зазначених відомостей продавець повинен розміщує на власній веб-сторінці інформацію про товари, роботи, послуги, що ним реалізуються, їх актуальні ціни, а також, у випадку необхідності, фото товарів, номер торговельного місця відповідно до план-схеми розміщення торговельних місць, контактні дані, електронну адресу. Продавець створює всі необхідні умови для проведення розрахунків за придбані товари, роботи, послуги, що ним реалізуються, у безготівковій формі, в тому числі шляхом використання електронних платіжних засобів, платіжних систем тощо. Адміністрація ринку зобовязана кожному продавцю надати безкоштовну допомогу, в тому числі консультаційну, технічну тощо, для забезпечення продавцю можливості реалізувати положення цього пункту. …

Додаток 1
до листа від _____ № _____

1,3

ПОЯСНЮВАЛЬНА ЗАПИСКА ПРО ХІД ВИКОНАННЯ КОМПЛЕКСНОЇ КИЇВСЬКОЇ МІСЬКОЇ ЦІЛЬОВОЇ ПРОГРАМИ СПРИЯННЯ РОЗВИТКУ ПІДПРИЄМНИЦТВА, ПРОМИСЛОВОСТІ ТА СПОЖИВЧОГО РИНКУ НА 2015–2018 РОКИ У І КВАРТАЛІ 2017 РОКУ

Комплексна київська міська цільова програма сприяння розвитку підприємництва, промисловості та споживчого ринку на 2015–2018 роки затверджена рішенням Київської міської ради від 16.04.2015 № 409/1274 та складається із трьох підпрограм:

Підпрограма 1. Київська міська цільова програма сприяння розвитку малого та середнього підприємництва на 2015-2018 роки;

Підпрограма 2. Київська міська цільова програма розвитку промисловості на 2015-2018 роки;

Підпрограма 3. Київська міська цільова програма сприяння розвитку споживчого ринку на 2015-2018 роки.

ПІДПРОГРАМА 1. КИЇВСЬКА МІСЬКА ЦІЛЬОВА ПРОГРАМА СПРИЯННЯ РОЗВИТКУ МАЛОГО ТА СЕРЕДНЬОГО ПІДПРИЄМНИЦТВА НА 2015-2018 РОКИ

1.Оцінка ефективності виконання

Реалізація Програми 1. здійснювалась за такими основними напрямами:

дерегуляція господарської діяльності та реалізація державної регуляторної політики;

фінансово-кредитна та інвестиційна підтримка;

інформаційно-консультативне, ресурсне та освітнє забезпечення малого та середнього підприємництва, розвиток інфраструктури його підтримки;

підтримка підприємницької ініціативи громадян;

запровадження державно-приватного партнерства, сприяння інноваційній та експортній діяльності суб'єктів малого та середнього підприємництва.

Виконання програмних заходів сприяло збереженню ряду позитивних тенденцій у розвитку підприємництва, зокрема, протягом І кварталу 2017 року порівняно з відповідним періодом попереднього року збільшилась загальна кількість суб'єктів підприємництва у м. Києві, зареєстрованих як платники податків, станом на 01.04.2017 становила 614,9 тис., що на 12,6 % більше порівняно із станом на 01.04.2016. У тому числі кількість юридичних осіб становила 238,9 тис., що на 5 % більше, кількість фізичних осіб-підприємців – 3776 тис. осіб, що більше на 18,1 %.

Динаміка кількості суб'єктів підприємництва м. Києва, зареєстрованих як платники податків, тис. од.

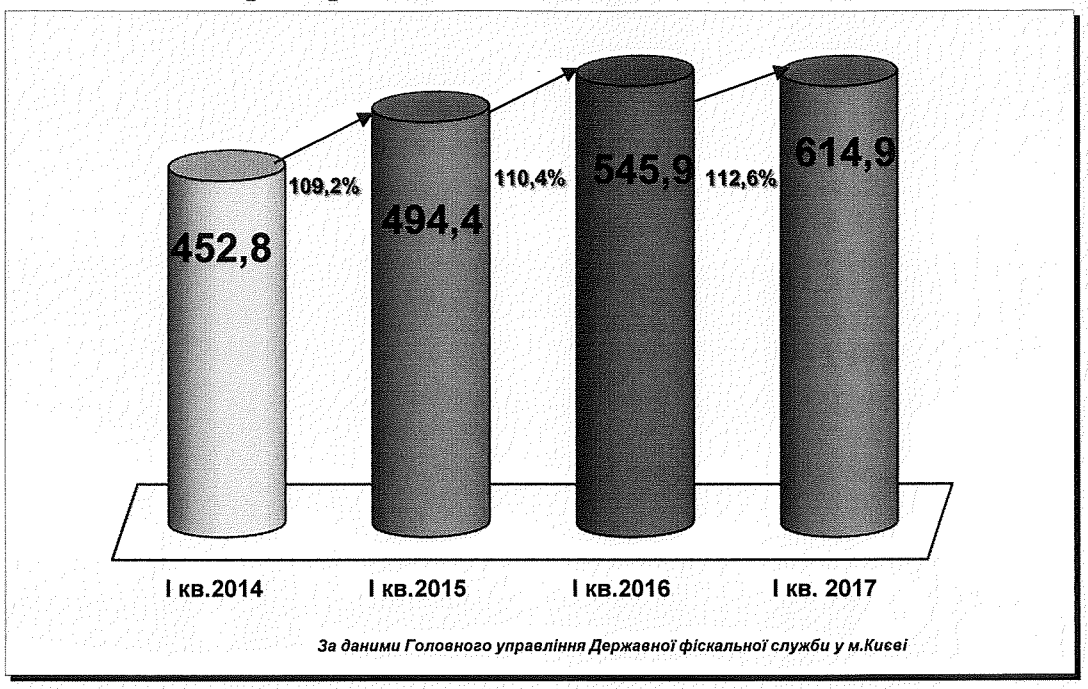

Загальна кількість суб'єктів підприємництва, що фактично сплачували податки, збільшилась на 16,6 % та становила 333,4 тис., у тому числі кількість юридичних осіб збільшилась на 7 % та становила 77,6 тис., кількість фізичних осіб-підприємців зросла на 19,8 % та становила 255,7 тис. осіб.

Динаміка кількості суб'єктів підприємництва м. Києва, що фактично сплачували податки, тис. одиниць

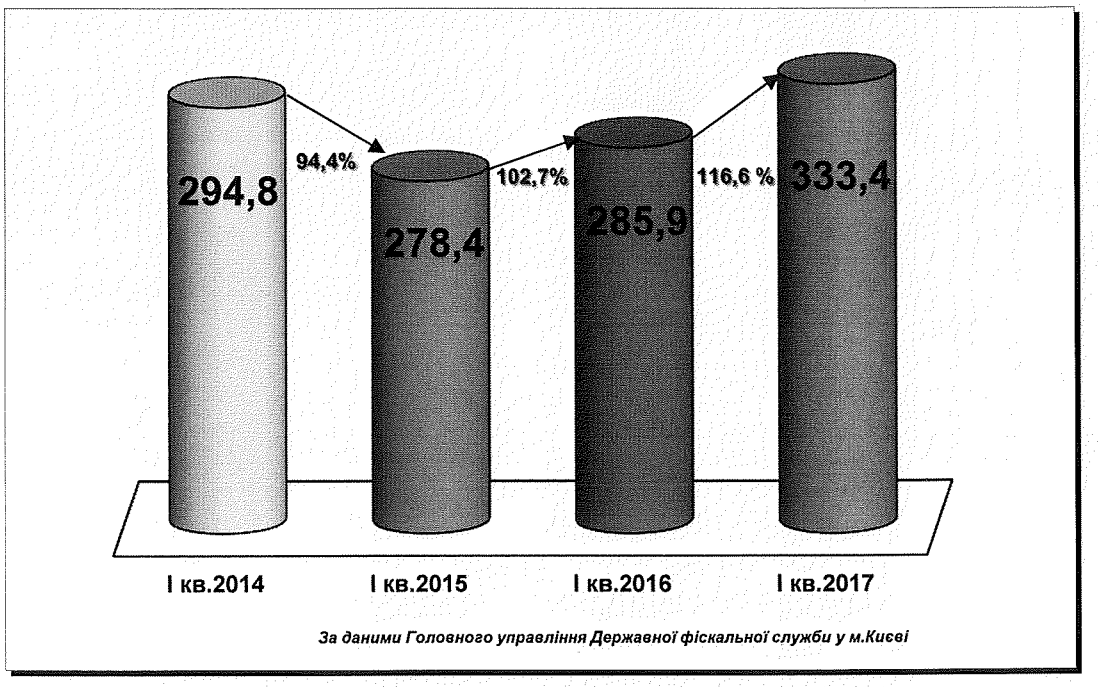

Надходження до бюджету податків і зборів від суб'єктів підприємництва за результатами І кварталу 2017 року порівняно з відповідним періодом попереднього року збільшились: до Зведеного бюджету надійшло 62,7 млрд грн, що на 31,2 % більше, до бюджету міста Києва – 5,6 млрд грн, що більше на 30,2 %.

Динаміка надходжень до Зведеного бюджету від суб'єктів підприємництва, млрд грн

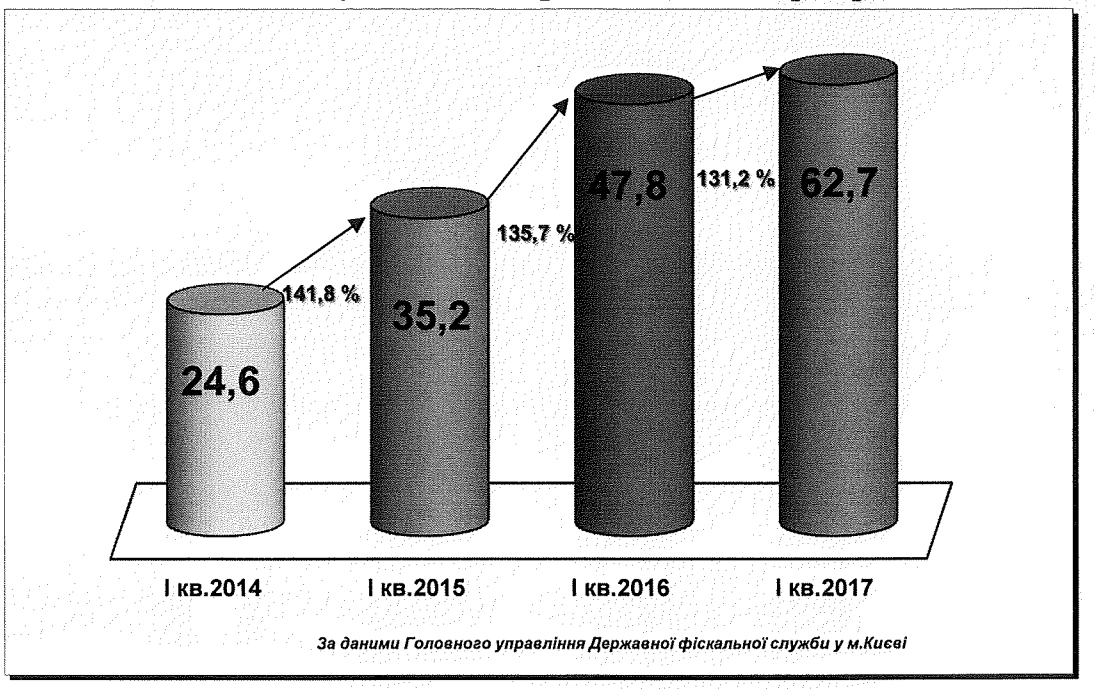

Динаміка надходжень до міського бюджету від суб'єктів підприємництва, млрд грн

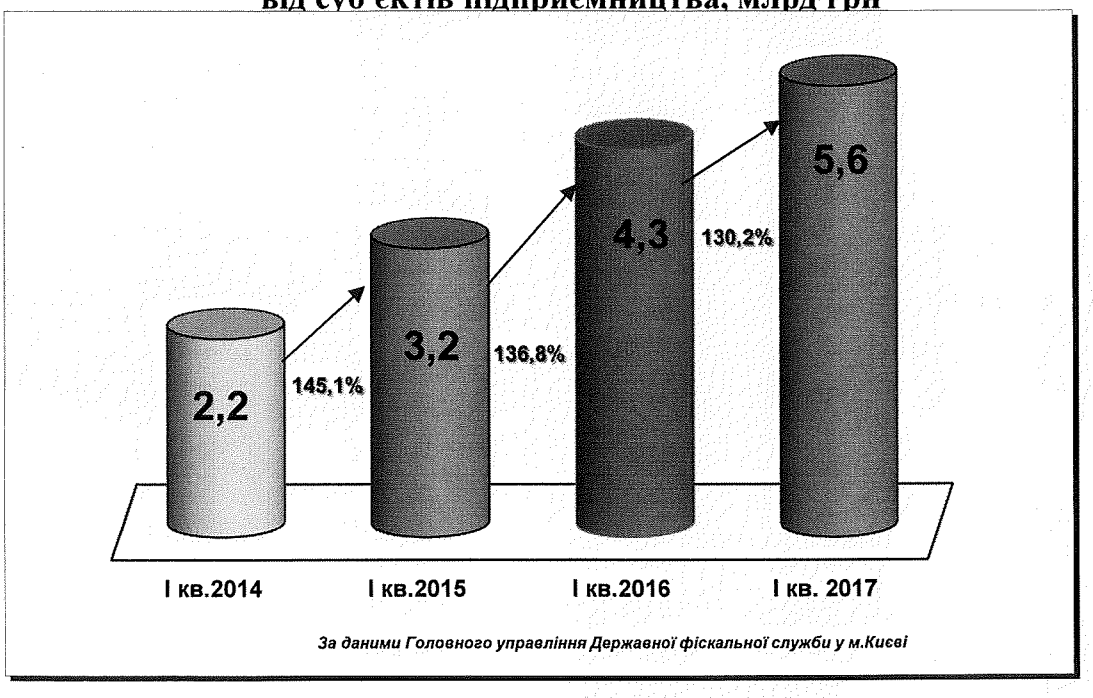

Протягом І кварталу 2017 року здійснювалась реалізація заходів Програми за визначеними напрямами.

Дерегуляція господарської діяльності та реалізація державної регуляторної політики

Реалізація державної регуляторної політики проводиться системно згідно з нормами Закону України «Про засади державної регуляторної політики у сфері господарської діяльності». Вся відповідна інформація оприлюднюється на єдиному веб-порталі територіальної громади міста Києва (https://kievcity.gov.ua) (далі – веб-портал) в розділі «Регуляторна діяльність».

Підготовка проектів регуляторних актів здійснюється на підставі затвердженого та оприлюдненого в установленому порядку Плану діяльності з підготовки проектів регуляторних актів виконавчого органу Київської міської ради (Київської міської державної адміністрації) на 2017 рік, який 12.12.2016 затверджений заступником голови Київської міської державної адміністрації та 16.12.2016 оприлюднений на веб-порталі в розділі «Регуляторна діяльність».

Вказаний План на 2017 рік включає 11 проектів регуляторних актів. Протягом І кварталу 2017 року до Плану внесено 4 зміни, якими його доповнено 8 проектами регуляторних актів.

З метою виконання вимог статті 5 Закону України «Про засади державної регуляторної політики у сфері господарської діяльності» сформовано та оприлюднено в установленому порядку Реєстр діючих регуляторних актів виконавчого органу Київської міської ради (Київської міської державної адміністрації) станом на 01.02.2017.

Крім того, на виконання протокольного доручення від 19.10.2016 № 25 засідання постійної комісії Київської міської ради з питань торгівлі, підприємництва та регуляторної політики, Департаментом промисловості та розвитку підприємництва виконавчого органу Київської міської ради (Київської міської державної адміністрації) сформовано Реєстр діючих з 2011 року регуляторних актів – рішень Київської міської ради станом на 01.01.2017. Який затверджено головою згаданої постійної комісії Київської міської ради та 27.01.2017 оприлюднений на веб-порталі в підрозділі «Реєстр регуляторних актів» розділу «Регуляторна діяльність».

Відстеження результативності регуляторних актів, прийнятих виконавчим органом Київської міської ради (Київською міською державною адміністрацією), здійснюється на підставі Графіку відстежень результативності регуляторних актів виконавчого органу Київської міської ради (Київської міської державної адміністрації) на 2017 рік, який затверджений в установленому порядку та 09.02. 2017 оприлюднений на веб-порталі в підрозділі «Відстеження результативності регуляторних актів» розділу «Регуляторна діяльність».

Протягом звітного періоду підготовлено та оприлюднено 4 звіти про проведення відстежень результативності регуляторних актів, з них: 1 звіт про проведення повторного відстеження та 3 звіти про проведення базового відстеження.

З метою недопущення прийняття економічно недоцільних, неефективних регуляторних актів та залучення підприємців та їх об'єднань до надання зауважень і пропозицій всі проекти регуляторних актів з аналізом регуляторного впливу та повідомленням про оприлюднення розміщуються на веб-порталі. Протягом І кварталу 2017 року оприлюднено 14 проектів регуляторних актів з відповідними повідомленнями про оприлюднення та аналізами регуляторного впливу, з яких: 8 проектів рішень Київської міської ради (із них 5 проектів повторно оприлюднені) та 6 проектів розпоряджень виконавчого органу Київської міської ради (Київської міської державної адміністрації).

Проводиться фахова експертиза проектів рішень Київської міської ради про відповідність вимогам Закону України «Про засади державної регуляторної політики». Протягом звітного періоду до Департаменту промисловості та розвитку підприємництва надійшов для розгляду 1 проект рішення Київської міської ради стосовно якого проведено фахову експертизу щодо відповідності вимогам статей 4 та 8 Закону України «Про засади державної регуляторної політики у сфері господарської діяльності».

Водночас, за вказаний період, Департаментом промисловості та розвитку підприємництва опрацьовано 9 проектів розпоряджень виконавчого органу Київської міської ради (Київської міської державної адміністрації) відносно яких надані роз'яснення щодо ознак регуляторності.

Питання щодо запровадження прозорого механізму обговорення проектів регуляторних актів, у тому числі шляхом залучення суб'єктів господарювання міста Києва

та їх об'єднань до оцінки витрат та економічних вигід «cost-benefit analysis» та М-Тесту, відповідно до вимог Закону України «Про засади державної регуляторної політики у сфері господарської діяльності» розглядалося на черговому (01.02.2017) засіданні Координаційної ради з питань розвитку підприємництва при виконавчому органі Київської міської ради (Київській міській державній адміністрації).

Також задля покращення якості підготовки аналізу регуляторного впливу, при проведенні регуляторної процедури передбаченої Законом України «Про засади державної регуляторної політики у сфері господарської діяльності» Департаментом промисловості та розвитку підприємництва постійно надаються розробникам проектів регуляторних актів роз'яснення щодо застосування Методики оцінки витрат та економічних вигід «cost-benefit analysis» та М-Тесту, затвердженої постановою Кабінету Міністрів України від 16.12.2015 № 1151.

З метою виконання заходів щодо дерегуляції господарської діяльності, в кінці 2016 року Департаментом промисловості та розвитку підприємництва організовано проведення опитування районними в місті Києві державними адміністраціями підприємців відповідних районів та їх громадських об'єднань щодо проблемних питань ведення бізнесу, які можуть бути вирішені на місцевому та державному рівнях, і які відповідні зміни необхідно зробити в діючих нормативно-правових актах.

Окрім того, районним в місті Києві державним адміністраціям було запропоновано доручити відповідним структурним підрозділам, надати свої пропозиції, в межах компетенції, щодо внесення змін до діючих нормативно-правових актів, які, на їхню думку, своїми нормами перешкоджають нормальному розвитку підприємництва міста Києва.

За результатом проведеного опитування, Департаментом промисловості та розвитку підприємництва сформовано перелік проблемних питань ведення бізнесу та пропозиції щодо їх вирішення на місцевому та державному рівнях.

На сьогодні, перелік проблемних питань направлено до відповідних структурних підрозділів виконавчого органу Київської міської ради (Київської міської державної адміністрації) для опрацювання та надання висновків щодо їх доцільності та актуальності подальшого розгляду.

Оперативному реагуванню на проблеми, які стосуються підприємницької діяльності, та покращенню інформаційного забезпечення підприємців сприяє проведення Київською міською державною адміністрацією щосереди телефонної гарячої лінії «Київ – підприємцям»: з початку року проведено 13 таких «гарячих ліній» для підприємців, які звертались за роз'ясненнями з питань державної реєстрації та припинення підприємницької діяльності, отримання документів дозвільного характеру, надання адміністративних послуг та ін. Телефонні «гарячі лінії» для підприємців регулярно проводились також Головним управлінням Державної фіскальної служби у м. Києві та райдержадміністраціями міста.

Для забезпечення діалогу між підприємцями та владою діє Координаційна рада з питань розвитку підприємництва при виконавчому органі Київської міської ради (Київській міській державній адміністрації).

01.02.2017 проведено засідання Координаційної ради на якому, зокрема, обговорювались питання: про особливості проведення заходів державного нагляду (контролю) у сферах безпечності та якості харчових продуктів; про запровадження прозорого механізму обговорення проектів регуляторних актів, у тому числі шляхом залучення суб'єктів господарювання міста Києва та їх об'єднань до оцінки витрат та економічних вигід «cost-benefit analysis» та М-Тесту, відповідно до вимог Закону України «Про засади державної регуляторної політики у сфері господарської діяльності».

Продовжила роботу регіональна рада підприємців в м. Києві. 24.02.2017 на засіданні регіональної ради розглянуто наступні питання: звіт про діяльність регіональної ради у 2016 році; щодо особливостей проведення планових та позапланових перевірок у 2017

році та щодо проекту постанови Кабінету Міністрів України «Деякі питання реалізації ст. 259 Кодексу законів про працю України та ст. 34 Закону України «Про місцеве самоврядування в Україні».

Працювали також районні координаційні ради з питань розвитку підприємництва, діяльність яких спрямована на забезпечення діалогу між підприємцями та владою. Протягом I кварталу 2017 року проведено 5 засідань районних координаційних рад.

На виконання Закону України «Про адміністративні послуги» в Києві працюють Департамент (Центр) надання адміністративних послуг виконавчого органу Київської міської ради (Київської міської державної адміністрації) та 10 центрів надання адміністративних послуг районних в місті Києві державних адміністрацій.

Функціонує офіційний веб-портал адміністративних послуг в місті Києві (ac.dozvil-kiev.gov.ua), який забезпечує заявників повною, актуальною та достовірною інформацією щодо надання адміністративних послуг в м. Києві та видачі документів дозвільного характеру, процедур отримання необхідних переліків документів, бланків заяв. В режимі он-лайн веб-портал дає можливість відслідковувати стан електронної черги, створити особистий кабінет, роздрукувати заяву або інші документи, заповнити анкету про якість обслуговування. За допомогою «особистого кабінету» заявники можуть записатися до електронної черги на певну годину та день прийому щодо отримання послуг у Центрі надання адміністративних послуг, відстежувати проходження поданих документів, отримувати дистанційні консультації, повідомлення про отримання від суб'єкта надання адміністративної послуги та дозвільного органу оригіналу документу тощо. Забезпечено інтеграцію веб-порталу надання адміністративних послуг міста Києва та єдиного веб-порталу територіальної громади міста Києва.

Через міський Центр надається 99 видів адміністративних послуг та 151 адміністративна послуга надається через центри надання адміністративних послуг районних в місті Києві державних адміністрацій.

Всього Департаментом (Центром) надання адміністративних послуг та центрами надання адміністративних послуг районних в місті Києві державних адміністрацій протягом січня-березня 2017 року надано 170 382 адміністративні послуги та 11 905 консультацій.

З метою підвищення кваліфікації державних адміністраторів міського та районних центрів надання адміністративних послуг проведено 15 навчальних семінарів-тренінгів щодо надання адміністративних послуг за участю понад 450 осіб.

На виконання Меморандуму про співпрацю між виконавчим органом Київської міської ради (Київської міської державної адміністрації) та Радою бізнес-омбудсмена, який підписано 14.07.2016, для практичного впровадження заходів співпраці створена Експертна група, яка періодично розглядає зміст окремих скарг, поданих суб'єктами підприємництва до Ради бізнес-омбудсмена на дії (або бездіяльність) Київської міської влади.

До складу Експертної групи входять: заступник голови Київської міської державної адміністрації, директор Департаменту промисловості та розвитку підприємництва, заступник бізнес-омбудсмена та інспектор Ради бізнес-омбудсмена.

30.03.2017 відбулось засідання Експертної групи за участі представників: Департаменту міського благоустрою та збереження природнього середовища, Департаменту містобудування та архітектури, Департаменту земельних ресурсів, Департаменту житлово-комунальної інфраструктури, Департаменту фінансів, Департаменту з питань державного архітектурно-будівельного контролю міста Києва, Печерської РДА, Солом'янської РДА, КП «Київблагоустрій» та ПАТ «Київенерго».

Експертною групою розглянуто 6 скарг підприємців.

Фінансово-кредитна та інвестиційна підтримка

У зв'язку з кризовими явищами в економіці країни призупинена фінансово-кредитна

підтримка суб'єктів малого та середнього підприємництва, проте міська влада вживає заходів щодо її відновлення.

12.01.2017 Департаментом промисловості та розвитку підприємництва проведено зустріч з представниками ПАТ «Кредобанк» щодо їх участі у Програмі надання фінансово-кредитної підтримки суб'єктам господарювання м. Києва.

06.03.2017, 13.03.2017 та 17.03.2017 Департамент промисловості та розвитку підприємництва провів робочі зустрічі з представниками Програми Агентства США з міжнародного розвитку (USAID) «Лідерство в економічному врядуванні» (ЛЕВ), Німецько-українського фонду та банківських структур, на яких обговорено шляхи та механізми відновлення програми фінансово-кредитної підтримки суб'єктів господарювання в м. Києві.

Інформаційно-консультативне, ресурсне та освітнє забезпечення малого та середнього підприємництва, розвиток інфраструктури його підтримки

Ресурсна підтримка суб'єктів підприємництва здійснювалась шляхом надання їм в оренду та власність для ведення господарської діяльності земельних ділянок та нежитлових приміщень комунальної власності міста.

Інформація щодо земельних ділянок, які підлягають продажу на земельних торгах (аукціонах), та умов їх проведення, розміщується на єдиному веб-порталі територіальної громади міста Києва.

Перелік вільних нежитлових приміщень, що можуть бути передані в орендне користування для здійснення підприємницької діяльності, також розміщується на єдиному веб-порталі територіальної громади міста Києва. Крім того, на офіційних веб-сайтах районних в місті Києві державних адміністрацій висвітлюються переліки вільних нежитлових приміщень, які віднесені до сфери їх управління. Постійно проводиться актуалізація зазначених переліків.

Протягом I кварталу 2017 року Департаментом комунальної власності м. Києва надано в оренду та продовжено договори оренди нежитлових приміщень комунальної власності міста 12 суб'єктам підприємництва на загальну площу 5052,86 кв. м, у власність передано 626,4 кв. м нежитлових приміщень комунальної власності м. Києва.

Інформаційно-консультативні заходи для підприємців здійснювались також фіскальною службою, Київським молодіжним центром праці, райдержадміністраціями, іншими організаціями та установами міста.

Головним управлінням Державної фіскальної служби у м. Києві протягом I кварталу 2017 року проведено 36 засідань за круглим столом та 46 семінарів, на яких розглядались актуальні питання оподаткування, розповсюджено 322 види друкованих видань на податкову тематику у кількості понад 66,9 тис. примірників.

Київським молодіжним центром проведено Конкурс бізнес-планів підприємницької діяльності серед молоді м. Києва. У рамках проведення конкурсу молодь залучено до участі у тренінгах на тему: «Твоя бізнес-ідея», «Бізнес-план: від розробки до реалізації», «Презентація бізнес-плану». У заході взяло участь 300 осіб. За результатами проведення конкурсу визначено 6 переможців у номінаціях «Соціальний проект», «Виробництво, сфера послуг і торгівля». Надано сприяння у подальшій реалізації бізнес-планів переможцями конкурсу.

Київським молодіжним центром проведено щотижневі тренінги та майстер-класи: «Event management: здобуваємо навички підприємництва», «Інтернет-маркетинг для новачків», «Франдрайзинг. Робота зі спонсорами», «Пошук інвестора від А до Я», «Ефективні переговори: 6 кроків до успіху», «Бізнес планування», «З чого починається власна справа», «Проектний менеджмент», «Інструменти розвитку бізнесу», «Соціальне підприємництво» та семінар «Як заробляють блогери» за участю 600 осіб.

Формування розвиненої інфраструктури підтримки підприємництва здійснювалось шляхом удосконалення діяльності існуючих об'єктів та створення нових.

Для надання допомоги підприємцям з питань ведення діяльності у столиці функціонує комунальне підприємство «Київський міський бізнес-центр» (КМБЦ), забезпечується діяльність районних інформаційно-консультативних центрів, які функціонують як структурні підрозділи КП КМБЦ у всіх 10 районах міста.

Активно співпрацювали з місцевими органами влади 17 об'єктів інфраструктури (бізнес-центри, бізнес-інкубатори, інформаційні центри сприяння підприємництву), якими протягом І кварталу 2017 року надано 5,3 тис. консультацій, підготовлено 198 пакетів установчих документів, проведено 40 засідань за круглим столом та семінарів за участю 482 осіб.

Спрощенню процедур започаткування бізнесу сприяла діяльність Центру по наданню послуг суб'єктам підприємництва з районними структурними підрозділами, створеного згідно з рішенням Київської міської ради від 25.12.2008 № 930/930 «Про вдосконалення інфраструктури підтримки підприємництва у м. Києві» на базі КП КМБЦ, яким протягом І кварталу 2017 року укладено 20 договорів з суб'єктами підприємництва на надання офісних, інформаційно-консультативних та інших послуг та надано понад 4,4 тис. консультацій.

Розпорядженням виконавчого органу Київської міської ради (Київської міської державної адміністрації) від 27.02.2017 № 220 «Про закріплення нежитлових приміщень комунальної власності територіальної громади міста Києва за комунальним підприємством «Київський міський бізнес-центр» за КП КМБЦ закріплено на праві господарського відання нежитлові приміщення на вул. Ярославів Вал, 33 Б. Проводиться робота по передачі зазначеного приміщення КП КМБЦ.

У столиці діє розгалужена мережа об'єктів інфраструктури підтримки підприємництва. За даними Аудиторської палати України станом на 01.04.2017 в м. Києві налічується 448 аудиторських компаній.

Всього станом на 01.04.2016 за останніми оперативними даними Головного управління статистики у м. Києві налічувалось 3951 об'єктів інфраструктури підтримки підприємництва, в т.ч.: 102 бізнес-центри, 12 бізнес-інкубаторів, 27 технопарків, 281 лізингова компанія, 197 кредитних спілок, 56 фондів підтримки підприємництва, 1208 інвестиційних фондів і компаній, 325 інноваційних фондів і компаній, 536 інформаційно-консультативних установ, 246 громадських об'єднань підприємців, 144 біржі, 817 страхових організацій.

Підтримка підприємницької ініціативи громадян

Міським та районними центрами зайнятості здійснювалась організаційно-методична робота із залучення безробітних до активної роботи в сфері бізнесу.

Для підвищення конкурентоспроможності безробітних проводилось їх навчання основам підприємницької діяльності з використанням найбільш ефективних навчальних програм та інтенсивних модульних технологій. У І кварталі 2017 року навчались 25 безробітних, закінчили навчання 24 особи, 15 безробітних зареєструвалися як суб'єкти підприємництва.

Професійну підготовку за професіями, спрямованими на подальшу самозайнятість (перукаря, манікюрниці, кондитера, візажиста, закрійника, кухаря, кравця тощо) проходили 136 безробітних, закінчили навчання 78 осіб.

Протягом звітного періоду надано одноразову виплату допомоги по безробіттю для організації підприємницької діяльності 27 безробітним на суму 561,0 тис. грн.

На веб-сайті Київського міського центру зайнятості у підрубриці «Власна справа» постійно оновлюються та актуалізуються інформаційні матеріали у допомогу підприємцям-початківцям, зокрема, щодо можливості отримання допомоги по безробіттю

для здійснення підприємницької діяльності та поради безробітних, які вже започаткували власну справу.

Протягом січня-березня 2017 року проведено 39 семінарів з орієнтації на підприємницьку діяльність («Як розпочати свій бізнес», «Від бізнес-ідеї до власної справи»), основним завданням яких є інформування про тенденції розвитку малого бізнесу, обговорення ідей підприємницької діяльності, самодіагностика професійно важливих якостей підприємця, в яких взяли участь 331 особа.

В районних центрах зайнятості м. Києва надана 70 консультацій із залученням відповідальних осіб структурних підрозділів державної влади.

Реалізовувались також заходи із залучення до підприємницької діяльності жінок, молоді та осіб з функціональними обмеженнями.

У звітному періоді Київським міським Центром соціальної, професійної та трудової реабілітації інвалідів надано 87 консультацій громадським організаціям інвалідів та їх підприємствам щодо питань реалізації їх права на отримання державної допомоги відповідно до вимог чинного законодавства; підготовлено розпорядження виконавчого органу Київської міської ради (Київської міської державної адміністрації) про надання державної допомоги підприємствам та організаціям громадських організацій інвалідів; надано дозволи на право користування пільгами з оподаткування 10 громадським організаціям інвалідів та надано висновок-пропозицію щодо доцільності надання фінансової допомоги 3 підприємствам громадських організацій інвалідів.

В рамках реалізації програми «Соціальне підприємництво у вирішенні проблем молоді» студентам вищих навчальних закладів міста Києва роз'яснено сутність та поняття соціального підприємництва та соціальної відповідальності, окреслено його роль у вирішенні соціальних проблем молоді за допомогою прийняття на себе відповідальності за різні соціальні програми. Молодь презентувала представникам бізнесу соціальні проекти, спрямовані на досягнення добробуту територіальної громади шляхом використання системного взаємозв'язку розвитку соціального підприємництва і розвитку місцевої економіки.

В рамках проведення форуму «Молодіжні ініціативи – перспективи міста обговорено питання залучення молоді до реалізації соціально-значущих проектів, проектного менеджменту, залучення молоді та формування та реалізації муніципальної соціальної політики. В заходах взяли участь 800 осіб.

Київським молодіжним центром праці, в рамках здійснення заходів із профорієнтації молоді для учнів 8-11 класів середніх загальноосвітніх навчальних закладів міста Києва, проведено тренінги «Ринок праці: що обрати, аби бути затребуваним», майстер-клас із комп'ютерної анімації, «Як зрозуміти чого хочеш сам і що очікують від тебе інші», презентації професій журналіста та архітектора віртуальності, комп'ютерне профорієнтаційне тестування, тренінги «Вплив батьків на вибір професії дитиною», «Інсценізація професій», «Як стати бізнесменом», екскурсію до готелю Inter Continental Kiev (презентація готельної справи).

Спільно із представниками провідних підприємств столиці для учнів старших класів середніх загальноосвітніх закладів м. Києва проведено семінар «Про підприємців» в рамках якого розкрито поняття та сутність підприємницької діяльності. В заходах взяло участь 500 осіб.

Запровадження державно-приватного партнерства, сприяння інноваційній та експортній діяльності суб'єктів малого та середнього підприємництва

У звітному періоді Київською торгово-промисловою палатою проведено наступні заходи:

- Програма «Україна-Австрія: експорт у країни ЄС», яка реалізується Центром бізнес - освіти Київської ТПП спільно з Інститутом підтримки економіки WiFi (Австрія).

Програма фінансується за кошти австрійської сторони та власні кошти учасників Програми.

Програма включає в себе такі модулі: ідентифікація та пошук партнерів, розвиток стратегії Міжнародний маркетинг і стандарти ЄС, бізнес комунікація фінансування експорту тест Партнерська програма у Відні.

Проведено візит у Відень (Австрія) 16 підприємців, організовано B2B переговори та налагоджена співпраця із австрійськими колегами.

В рамках програми надано консультативні послуги досвідченими австрійськими експертами (3 коучери із Австрії).

Проведено 9 тренінгів, присвячених особливостям законодавчої бази ЄС та правилам співпраці підприємців та території ЄС.

Також, Київською торгово-промисловою палатою проводяться роботи по розробці систем менеджменту якості на 2-х підприємствах.

Видано 15 сертифікатів відповідності в системі добровільної сертифікації CERNEX.

Для розвитку міжрегіонального та міжнародного співробітництва протягом I кварталу 2017 року проведено 17 спеціалізованих виставок, переважно міжнародних, організованих ТОВ «Київський міжнародний контрактовий ярмарок», за участю 1241 суб'єктів господарювання.

ПІДПРОГРАМА 2
КИЇВСЬКА МІСЬКА ЦІЛЬОВА ПРОГРАМА РОЗВИТКУ ПРОМИСЛОВОСТІ НА 2015–2018 РОКИ

1.Оцінка ефективності виконання

Протягом 2016 року реалізація Підпрограми 2 здійснювалась за такими основними напрямами:

вдосконалення нормативно-правової бази, спрямоване на підвищення ефективності роботи промислового комплексу;

підвищення конкурентоспроможності промислових підприємств, оптимізація їх розміщення та завантаження потужностей;

наукове, інформаційне та організаційне забезпечення розвитку промисловості.

Впродовж звітного періоду проводилась робота з реалізації заходів Програми 2, яка забезпечила зростання індексу промислової продукції, збільшення обсягів реалізованої промислової продукції, підвищення обсягів виробництва у більшості галузей промисловості, збільшення розмірів заробітної плати на промислових підприємствах м.Києва.

У Києві працює 719 промислових підприємств, які звітують за формою 1П до Головного управління статистики в м. Києві.

У січні-лютому 2017 року відносно січня – лютого 2016 року індекс промислової продукції становив 100,4 %.

Зростання обсягів продукції спостерігалось у:

виробництві харчових продуктів, напоїв та тютюнових виробів (індекс 106,3 %);

текстильному виробництві та виробництві одягу, шкіри, виробів зі шкіри та інших матеріалів (індекс 152,0 %);

виробництва хімічних речовин і хімічної продукції (індекс 100,6 %);

з виробництва гумових і пластмасових виробів та іншої неметалевої мінеральної продукції (індекс 126,8 %);

виробництві основних фармацевтичних продуктів і фармацевтичних препаратів (індекс 112,2 %);

постачанні електроенергії, газу, пари та кондиційованого повітря - (індекс 104,2 %).

Скорочення обсягів промислової продукції відбулось у:

металургійному виробництві та виробництві готових металевих виробів (індекс 91,7 %);

машинобудуванні (індекс 85,0 %);

виготовленні виробів з деревини, виробництві паперу та поліграфічній діяльності (індекс 62,7 %).

Загальний обсяг реалізованої продукції у січні-лютому 2017 року за основними видами промислової діяльності у відпускних цінах підприємств м. Києва склав 29 млрд грн, що на 5,3 млрд грн або на 21,3 % більше, ніж у відповідному періоді 2016 року.

В промисловому секторі економіки міста у лютому 2017 року було зайнято 120,8 тис. працюючих, що на 0,7 тис. осіб менше, ніж у лютому 2016 року.

Заробітна плата штатних працівників у лютому 2017 року у промисловості м. Києва становила 9855 грн, що на 28,8 % більше ніж у лютому 2016 року (у лютому 2017 року середня зарплата по м. Києву становить 9832 грн)

Надходження до міського бюджету від промислових підприємств м. Києва за січень-грудень 2016 року становили 3,2 млрд грн, що на 88,2 %, або на 1,5 млрд грн більше чим у січні-грудні 2015 року в тому числі:

податок на землю складає 804 млн грн (збільшення вдвічі);

податок з доходів фізичних осіб 1,2 млрд грн (збільшення на 43,3 % або на 370 млн грн);

податок на прибуток складає 999,7 млн грн (збільшення майже втричі або на 631,5 млн грн ніж у 2015 році).

Вдосконалення нормативно-правової бази, спрямоване на підвищення ефективності роботи промислового комплексу.

Департаментом промисловості та розвитку підприємництва підготовлено та надано пропозиції Міністерству економічного розвитку і торгівлі України щодо внесення змін до Закону України «Про індустріальні парки». Також, надано пропозиції до розділу V «Особливості в оподаткуванні та митному регулюванні інноваційної діяльності» Закону України від 04.07.2002 № 40-IV «Про інноваційну діяльність» щодо диференціації ставок оподаткування для підприємств, що виробляють інноваційну продукцію, а також внесення відповідних змін до Податкового кодексу України.

Запропоновано також внесення змін до законодавства України, які б стимулювали інноваційну діяльність підприємств у вигляді відповідних пільг з оподаткування, пільгового кредитування, як підприємств, що розробляють та виготовляють інноваційну продукцію, так і тих, що її планують впроваджувати.

Районними в місті Києві державними адміністраціями надано до Департаменту промисловості та розвитку підприємництва пропозиції стосовно диференціації ставок оподаткування для підприємств, що виробляють інноваційну продукцію та надання державних гарантій банкам для кредитування інноваційних проектів. Отримані пропозиції опрацьовуються для надання центральним органам виконавчої влади.

На виконання п.4 питання І. «Про створення індустріальних парків у місті Києві» протоколу № 11 розширеного засідання Колегії виконавчого органу Київської міської ради (Київської міської державної адміністрації) від 18.12.2015 Департаментом підготовлено пропозиції Кабінету Міністрів України щодо внесення змін до Закону України «Про індустріальні парки» та Податкового кодексу України в частині спрощення регуляторних бар`єрів та встановлення преференцій для створення і функціонування індустріальних парків в Україні. Відповідно до п. 2.7. Порядку роботи із законопроектами та проектами інших нормативно-правових актів у виконавчому органі Київської міської ради (Київській міській державній адміністрації) доопрацьований Департаментом законопроект проходить погодження структурними підрозділами виконавчого органу Київської міської ради (Київської міської державної адміністрації).

Також, відповідно до п. 10 Плану законопроектних робіт виконавчого органу Київської міської ради (Київської міської державної адміністрації) на 2017 рік, затвердженого розпорядженням виконавчого органу Київської міської ради (Київської міської державної адміністрації) від 20.12.2016 № 1296, з метою посилення державних преференцій для створення індустріальних парків, ефективного функціонування та забезпечення конкурентоспроможності їх проектів у II кварталі 2017 року Департаментом передбачено розробку проекту Закону України з орієнтовною назвою «Про внесення змін до Закону України «Про індустріальні парки».

Промисловим підприємствам доведена інформація Торгово-промислової палати України щодо роботи нової інтерактивної платформи «Електронна база інвестиційних проектів» (ЕБІП), яка покликана допомогти українським підприємцям у пошуку інвесторів.

Підготовлені пропозиції відповідним органам державної влади щодо вдосконалення фінансово-кредитної підтримки промислових підприємств, в т. ч. стосовно пільгового кредитування національних товаровиробників; визначення нових механізмів фінансової підтримки. Серед пропозицій, які щоквартально надаються в аналітичних записках про роботу промислових підприємств районів, йдеться про: розширення переліку форм кредитування товаровиробників через розвиток компенсаційних позик, формування механізму надання пільгових інвестиційних кредитів, збільшення обсягів венчурного, експортного кредитування і мікрокредитування, підтримки кредитної кооперації та фінансового лізингу; створення сприятливих умов для отримання мікрокредитів громадянами і суб'єктами малого підприємництва, у тому числі за рахунок спрощення порядку їх надання, зменшення відсоткових ставок, збільшення термінів користування.

Департаментом промисловості та розвитку підприємництва підготовлені пропозиції до Мінрегіонбуду України щодо вдосконалення законодавства для поліпшення стану справ у промисловому комплексі стосовно недопущення насичення внутрішнього ринку імпортованими товарами низької якості та надання преференційних поправок для вітчизняних підприємств – виробників.

За ініціативи Торгово-промислової палати України 27.05.2016 відбулась зустріч прем'єр-міністра України з представниками вітчизняних компаній для обговорення актуальних питань бізнесу.

Підвищення конкурентоспроможності промислових підприємств, оптимізація їх розміщення та завантаження потужностей.

Департаментом промисловості та розвитку підприємництва направлені запити на районні в м.Києві державні адміністрації щодо виробництва імпортозамінної продукції.

За інформацією Подільської та Оболонської районних адміністрацій промислові підприємства районів спроможні випускати промислову продукцію, яка за якістю не поступається аналогам імпортної продукції, серед них: ПАТ «Фармак», ПАТ «Квазар», ПАТ «Київполіграфмаш», ПАТ «ДОК 7», ДП «Завод «Генератор», АТ «Чинбар» та ін.

Здійснюється організаційна підтримка роботи кластеру легкої промисловості. Так, 03-05.03.2017 в Міжнародному виставковому центрі «Лівобережний» відбувся Перший весняний фестиваль 2017. Метою проведення Фестивалю є розширення ділових контактів, демонстрація промислової продукції та налагодження коопераційних зв`язків. Участь у заході прийняло понад 300 представників бізнесу як з України, так і наші партнери з Литви, Грузії, Білорусії, Молодови та ін.

Департаментом промисловості та розвитку підприємництва розроблено план заходів по організації видання каталогу «Експортери м.Києва» у 2017 році. Районними в м. Києві державними адміністраціями щорічно надається інформація для формування каталогу та бази даних експортоорієнтованої продукції про промислові підприємства, які виробляють конкурентноздатну продукцію та зацікавлені в диверсифікації ринків збуту.

Динаміка усіх показників щодо інноваційної діяльності промислових підприємств зазнала значних змін відповідно до наказу Державної служби статистики від 10.11.2015

№ 319 «Про затвердження форми державного статистичного спостереження № 1-інновація (річна) «Обстеження інноваційної діяльності промислового підприємства»» та наказу Державної служби статистики від 28.12.2015 № 369 «Про внесення змін до Методологічних положень зі статистики інноваційної діяльності», а саме: починаючи зі звіту за 2015 рік змінюється порядок організації збирання та оброблення інформації за формою № 1-інновація (один раз на два роки) «Обстеження інноваційної діяльності промислового підприємства». Згідно зі зміною методології формування сукупності промислових підприємств, що обстежуються, здійснюється по підприємствах за видами економічної діяльності промисловості із кількістю найманих працівників 50 і більше осіб.

Департаментом промисловості та розвитку підприємництва підготовлено перелік енергозберігаючої продукції, яка виробляється промисловими підприємствами м.Києва, який розміщений на єдиному веб-порталі територіальної громади міста Києва.

Підготовлені пропозиції до проекту Комплексної цільової програми підвищення енергоефективності та розвитку житлово-комунальної інфраструктури міста Києва на 2016-2020 роки щодо впровадження автоматизованої системи обліку та контролю споживання енергоресурсів ДНВП «Електронмаш» на локальному рівні.

В розробленій КНДУ НДІРоМ Інформаційній системі «Промисловість і наука» працює розділ «Придбання промислової продукції», в якому накопичується інформація про закупівлю бюджетними організаціями м. Києва товарної продукції.

Станом на 01.04.2017 до ІС «Промисловість і наука» були внесені дані про 7103 види товарної продукції від 248 підприємств, установ та організацій з кола розпорядників коштів бюджету міста Києва всіх рівнів та комунальних підприємств, установ, тощо.

На єдиному веб-порталі територіальної громади міста Києва та ІС «Промисловість і наука Києва» розміщується інформація щодо проведення заходів, в яких можуть брати участь столичні товаровиробники та наукові установи м. Києва, та методичні матеріали.

Здійснюється розробка проектів програм: міської цільової програми виробництва дорожньої та комунальної техніки для м.Києва; міської цільової програми виробництва продукції легкої промисловості підприємствами м.Києва для потреб міського господарства.

Наукове, інформаційне та організаційне забезпечення розвитку промисловості.

В рамках виконання Договору про співробітництво виконавчого органу Київської міської ради (Київської міської державної адміністрації) і Національної академії наук України 22.03.2017 відбулося розширене засідання Президії Ради директорів підприємств, установ та організацій міста Києва за участю представників Президії та інститутів Національної академії наук України. За результатами прийнято рішення щодо надання НАН України переліку наукових розробок для опрацювання промисловими підприємствами столиці.

Департаментом житлово-комунальної інфраструктури виконується договір від 24.05.2016 № 46 з Державною установою «Науковий Центр аерокосмічних досліджень Землі Інституту геологічних наук Національної академії наук України» на виконання наукової розробки на тему: «Визначення розвитку зсувних процесів в межах м. Києва в режимі моніторингу (з використанням матеріалів дистанційних зйомок)». Результат розробки - проведення моніторингу розвитку зсувів на ділянках Придніпровської зсувної зони території м. Києва за останнє десятиріччя з використанням інженерно-геологічної та геоморфологічної інформації, DEM, матеріалів аерокосмічних зйомок різних років з високим просторовим розрізненням на зазначену територію.

Розпочато підготовку щодо відзначення в травні 2017 року XI Всеукраїнського фестивалю науки. Планується залучення наукових установ до участі у святкуванні «Дня науки», а саме: участь у наукових конференціях, семінарах, круглих столах, які проходитимуть у наукових установах.

На сьогодні головною конкурсною комісією Всеукраїнського конкурсу якості продукції (товарів, робіт, послуг) – «100 кращих товарів України» не прийнято рішення щодо проведення у 2017 році конкурсу на загальнодержавному рівні. У разі прийняття рішення щодо проведення конкурсу на загальнодержавному та регіональному рівні Департаментом спільно з Державним підприємством «Всеукраїнський державний науково-виробничий центр стандартизації, метрології, сертифікації та захисту прав споживачів» будуть здійснені заходи щодо проведення регіонального етапу конкурсу, підготовка відповідного розпорядження виконавчого органу Київської міської ради (Київської міської державної адміністрації), створення Регіональної конкурсної комісії м. Києва, залучення спільно з районними в місті Києві державними адміністраціями промислових підприємств міста до участі у конкурсі.

На початку 2017 року Департамент промисловості та розвитку підприємництва, спільно з членами комісії з проведення конкурсу, ініціював зміни до розпорядження виконавчого органу Київської міської ради (Київської міської державної адмінінстрації) «Про проведення конкурсу «Кращий експортер року». Зокрема, було затверджено оновлений посадовий склад членів комісії з проведення конкурсу. Зміни вступили в дію після публікації розпорядження виконавчого органу Київської міської ради (Київської міської державної адміністрації) від 03.03.2017 № 240 «Про внесення змін до розпорядження виконавчого органу Київської міської ради (Київської міської державної адміністрації) від 07.08.2015 № 763 «Про проведення конкурсу «Кращий експортер року» на єдиному веб-порталі територіальної громади міста Києва.

13.03.2017 у Торгово-промисловій палаті України проведено засідання комісії з проведення конкурсу «Кращий експортер року» та затверджено текст оголошення і конкурсну картку для потенційних учасників конкурсу з кола промислових підприємств-експортерів.

Конкурс «Столичний стандарт якості» проводиться з метою підтримки столичних виробників, визначення продукції і послуг високої якості та інформування про них споживачів, відповідно до розпорядження виконавчого органу Київської міської ради (Київської міської державної адміністрації) від 23.06.2015 № 610, яким Департаменту промисловості та розвитку підприємництва за участю Київської торгово-промислової палати та Ради директорів підприємств, установ та організацій м. Києва доручено проводити конкурс «Столичний стандарт якості». Роботу з проведення конкурсу «Столичний стандарт якості» заплановано розпочати у III кварталі 2017 року. За результатами аналізу наданої документації, проведених додаткових випробувань продукції та обстеження виробництв експертами буде проведено відбір та оцінку якості продукції підприємств, які подали заявки на участь у Конкурсі. На засіданні комісії з проведення конкурсу «Столичний стандарт якості» та визначення суб'єктів господарювання, яким присвоюється диплом та знак «Столичний стандарт якості», за результатами експертної оцінки продукції буде прийнято рішення про відзначення підприємств-переможців дипломами «Столичний стандарт якості» та сертифікатами відповідності за системою CERTEX та проведено урочисту церемонію нагородження переможців.

З метою підтримки київських експортерів та поглиблення коопераційних зв'язків із товаровиробниками Департаментом проводиться робота щодо залучення промислових підприємств міста у презентації своє продукції. Так у I кварталі 2017 року київські виробники брали участь у виставках, а саме: - ДП «Антонов» та ДАХК «Артем» взяли участь у виставці AERO INDIA-2017 (14-19.02.2017, м.Бангалор, Індія);- ТОВ фірма «Фавор» та «Київгума» взяли участь у виставці «Ваву Fashion 2017» (21-24.03.2017, м. Київ, МВЦ); Науково-технологічний алмазний концерн «Алко» та ТОВ «Енерготехнолоджі» взяли участь у Міжнародній спеціалізованій виставці PLAST EXPO UA-2017 (28-30.03.2017, м. Київ, МВЦ); ПАТ « НВО КЗА» та ДАХК «Артем» -участь у

IDEX – 2017, м. Абу-Дабі, ОАЕ; ДАХК «Артем» взяв участь у виставці - LIMA-2017, м.Лангкаві, Малаві (Африка).

ПАТ «Київхліб» здійснює поставки хлібобулочних виробів в новостворену мережу фірмової торгівлі згідно вимог інвестиційних договорів, укладених між ПАТ «Київхліб», Департаментом економіки та інвестицій та Департаментом промисловості та розвитку підприємництва. У зв'язку з обмеженою кількістю вільних земельних ділянок ряд підприємств відкривають магазини безпосередньо на територіях підприємств. В Дніпровському районі працюють 14 кіосків (МАФів) ПАТ «Київхліб» з продажу хліба та хлібобулочних виробів за соціально доступними цінами. Функціонує 4 нових фірмових магазинів кондитерської фабрики «Roshen».

На території Солом'янського району ВАТ «Меридіан» ім. С.П.Корольова – відкрито фірмовий магазин «Меридіан» (м. Київ, бульв. І.Лепсе, 8). В Оболонському районі фірмові магазини мають підприємства ПП «Ярослав», ПАТ «Оболонь», ТОВ «Макаронна фабрика».

Торгівельний центр ПАТ «Київський завод «Радар» постійно використовує у продажу товари легкої та харчової промисловості як свого виробництва, так і виробництва київських товаровиробників.

Відповідно до розпорядження виконавчого органу Київської міської ради (Київської міської державної адміністрації) від 20.12.2016 № 1290, плану-графіку підвищення кваліфікації державних службовців і посадових осіб місцевого самоврядування на 2017 рік у Київському міському центрі перепідготовки та підвищення кваліфікації працівників органів державної влади, органів місцевого самоврядування, державних підприємств, установ і організацій Департаментом промисловості та розвитку підприємництва проведено 27.04.2017 навчання за професійною програмою підвищення кваліфікації державних службовців та посадових осіб місцевого самоврядування. Зазначені навчальні заходи проводяться Київським міським центром щорічно спільно з Департаментом.

Департаментом промисловості та розвитку підприємництва продовжується організаційна робота щодо створення промислового вузла «Київська бізнес-гавань». Відповідно до розпорядження виконавчого органу Київської міської ради (Київської міської державної адміністрації) від 24.07.2013 № 1242 «Про включення проекту створення промислового вузла «Київська бізнес-гавань» у Деснянському районі до переліку об'єктів, які потребують залучення інвестицій» комунальне підприємство виконавчого органу Київської міської ради (Київської міської державної адміністрації) «Київське інвестиційне агентство» визначено замовником підготовчих робіт та розроблення Концепції містобудівного, організаційно-правового та комерційного забезпечення реалізації вищезазначеного інвестиційного проекту.

За інформацією Департаменту містобудування та архітектури переможцем торгів по закупівлі ДПТ індустріального парку «Київська бізнес-гавань» у Деснянському районі (420 га) рішенням тендерного комітету Департаменту містобудування та архітектури визнано комунальну організацію виконавчого органу Київської міської ради (Київської міської державної адміністрації) «Інститут Генерального плану м. Києва». 14.11.2016 підписано договір про надання послуг на розробку проекту детального плану територій № 176/ГПмд-16. Комунальним підприємством виконавчого органу Київської міської ради (Київської міської державної адміністрації) «Київське інвестиційне агентство» подано до Департаменту земельних ресурсів клопотання про надання дозволів на розроблення документації із землеустрою для будівництва, експлуатації та обслуговування промислового вузла на вул. Пухівській у Деснянському районі м. Києва. На підставі зазначених клопотань Департаментом земельних ресурсів підготовлено відповідні проекти рішень Київської міської ради про надання дозволів на розроблення проектів землеустрою. Крім цього, структурними підрозділами виконавчого органу Київської міської ради (Київської міської державної адміністрації), а саме: Департаментом

містобудування та архітектури, Департаментом економіки та інвестицій, Департаментом промисловості та розвитку підприємництва, комунальним підприємством «Київське інвестиційне агентство» та комунальною організацією «Інститут Генерального плану м. Києва» проводяться та заплановані до проведення наради з питань затвердження Концепції розвитку території, на якій планується створити промисловий вузол «Київська бізнес-гавань», та щодо розроблення містобудівної документації.

Крім того, Департаментом економки та інвестицій спільно з КП «Київське інвестиційне агентство» здійснено заходи з оновлення робочої групи з питань реалізації проекту створення промислового вузла «Київська бізнес-гавань» у Деснянському районі (проект розпорядження КМДА від 21.02.2017 № 231-пр «Про зміни у складі робочої групи з питань реалізації проекту створення промислового вузла «Київська бізнес-гавань» у Деснянському районі» проходить процедуру погодження в установленому порядку)

Департаментом промисловості та розвитку підприємництва з метою створення індустріальних парків у місті Києві, відповідно до вимог Закону України «Про індустріальні парки», розпочато роботу з визначення земельних ділянок у м. Києві (після виконання п. 8.1, 8.1.3, 8.3. Програми). Планується залучити не задіяні у виробничому процесі земельні ділянки наступних промислових підприємств м. Києва:

1. ЗАТ «АТЕК»,
2. ВАТ «Київський завод «РАДАР»,
3. ПАТ «Науково-виробниче підприємство «Більшовик»,
4. ВАТ «Київський радіозавод»,
5. Державне підприємство «Радіовимірювач»,
6. Державного підприємства «Завод «Генератор»,
7. ВАТ «Меридіан» ім. С.П. Корольова,
8. Державного підприємства «НДІ «Оріон».

Департамент земельних ресурсів, у випадку надходження відповідних звернень/доручень, в межах компетенції, візьме участь в опрацюванні питання відносно визначення характеристик земельних ділянок для створення на них індустріальних парків.

Департаментом промисловості та розвитку підприємництва розпочато роботу з розробки Концепції створення індустріальних парків в м. Києві та розроблено першочергові кроки зі створення індустріального парку в місті Києві. На виконання п.4 питання І. «Про створення індустріальних парків у місті Києві» протоколу від 18.12.2015 № 11 розширеного засідання Колегії виконавчого органу Київської міської ради (Київської міської державної адміністрації) Департаментом промислововсті та розвитку підприємництва підготовлено пропозиції Кабінету Міністрів України щодо внесення змін до Закону України «Про індустріальні парки» та деяких законодавчих актів України в частині спрощення регуляторних бар`єрів та встановлення преференцій для створення і функціонування індустріальних парків в Україні. Відповідно до п. 2.7. Порядку роботи із законопроектами та проектами інших нормативно-правових актів у виконавчому органі Київської міської ради (Київській міській державній адміністрації) доопрацьований Департаментом законопроект проходить погодження структурними підрозділами виконавчого органу Київської міської ради (Київської міської державної адміністрації).

31.03.2017 взяли участь в роботі першого засідання Робочої групи з підготовки та проведення III Національного форуму з підтримки експорту, проведення якого заплановано Торгово-промисловою палатою України на 25.05.2017. Під час засідання заслуховувалися питання:

- про організацію проведення III Національного форуму з підтримки експорту,
- опрацювання проекту програми Форуму та її узгодження,
- організаційні питання: визначення порядку запрошення іноземних гостей (представників влади та бізнесу), провідних вітчизняних підприємств-експортерів до участі в Форумі; з'ясування інформації щодо можливих дипломатичних візитів, які

припадають на час проведення Форуму; визначення порядку забезпечення висвітлення інформації про Форум на веб-ресурсах міністерств та відомств; тощо.

Термін проведення круглого столу та тренінгу в І кварталі 2017 року не настав.

За час дії Програми 2. на промислових підприємствах міста задіяна сертифікована система управління якістю, що відповідає вимогам ДСТУ ISO 9001:2008, 9001:2009, ISO 9001-2001 тощо. Відповідно до цих стандартів на підприємствах постійно здійснюються заходи щодо вдосконалення існуючої системи управління якістю. По закінченню терміну дії наявних сертифікатів підприємства планують подовжувати їх дію або отримувати нові міжнародні сертифікати відповідності.

Ряд столичних промислових підприємств атестовані за міжнародними стандартам серії ISO 9001, ISO 14001 – ТОВ «Арофел Семікор», ТОВ «Пролог Семікор», ТОВ «Коверіс Рігід Україна», ПАТ «Київмедпрепарат», ПАТ «Інститут транспорту нафти», ДП «Поліграфічний комбінат «Україна», ТОВ «Кнауф Гіпс Київ», ПрАТ «Біофарма», ПАТ «Елміз», ПАТ Швейна фабрика «Воронін», ПАТ «Завод залізобетонних конструкцій ім. С. Ковальської», ТОВ «ПАККОР Україна», ПАТ «Комбінат будіндустрії», ТОВ НВФ ВЕНБЕСТ-ЛТД, філія ПАТ «Карлсберг Україна» м. Київ, ТДВ «Укрліфтсервіс», та інші.

Промислові підприємства харчової галузі, а саме: ПАТ «Київська кондитерська фабрика «Рошен», ПАТ «Київський маргариновий завод», ПрАТ «Імперіал Тобакко Продакшн Україна» крім стандарту управління якістю ISO 9001 також мають системи менеджменту безпеки харчових продуктів ISO 22000:2005 (включаючи систему НАССР).

ПІДПРОГРАМА 3
КИЇВСЬКА МІСЬКА ЦІЛЬОВА ПРОГРАМА
СПРИЯННЯ РОЗВИТКУ СПОЖИВЧОГО РИНКУ НА 2015–2018 РОКИ

1. Оцінка ефективності виконання

Протягом І кварталу 2017 року реалізація Підпрограми 3 здійснювалась за такими основними напрямами:

- розвиток сфери роздрібної торгівлі та ресторанного господарства;
- удосконалення діяльності підприємств ринкової мережі;
- створення запасів продовольчих ресурсів;
- розвиток сфери побутових послуг.

Розвиток сфери роздрібної торгівлі та ресторанного господарства

Діяльність Департаменту промисловості та розвитку підприємництва у процесі виконання Програми 3 спрямована на створення сучасної інфраструктури споживчого ринку на території міста, задоволення потреб киян і гостей столиці у різноманітних товарах та послугах на європейському рівні.

У місті постійно зростає мережа продовольчих магазинів, особливо в районах, де відсутня (новобудови) або недостатня мережа продовольчих магазинів. З метою планомірного розвитку інфраструктури споживчого ринку м. Києва, під час будівництва нових жилих мікрорайонів, генеральним планом передбачається відкриття закладів торгівлі та побутового обслуговування населення на перших поверхах будинків, які вводяться в експлуатацію.

На сьогодні в місті функціонують 6514 продовольчих та непродовольчих закладів торгівлі, в т. ч. 87 торгово-розважальних центрів загальною площею понад 4 млн кв. м, 3263 загальнодоступні об'єкти харчування на 179,7 тис. місць.

За звітній період в м. Києві відкрито 12 продовольчих магазинів, 13 закладів з продажу непродовольчих товарів та 9 закладів ресторанного господарства, в т. ч. у нових приміщеннях – 5 закладів торгівлі з продажу продуктів харчування та 5 – з продажу непродовольчих товарів, 4 заклади ресторанного господарства.

Для підтримки киян, в першу чергу соціально незахищених верств населення, продовжується реалізація соціального проекту «Картка киянина», в якому беруть участь три продовольчі торговельні мережі великого формату: ПП «Білла Україна», ТОВ «Новус Україна», ПрАТ «Фуршет» та непродовольча мережа супермаркетів побутової техніки ТОВ «Фокстрот».

Відповідно до укладених договорів між виконавчим органом Київської міської ради (Київською міською державною адміністрацією) та суб'єктами господарювання знижки за карткою киянина надаються від 3 до 7 відсотків. Витрати, пов'язані з наданням знижок утримувачам картки киянина, суб'єктам господарювання з міського бюджету не компенсуються.

В 2015 році в столиці запроваджено новий порядок розміщення об'єктів сезонної та засобів пересувної дрібнороздрібної торговельної мережі відповідно до рішення Київської міської ради від 04.09.2014 № 62/62 «Про внесення змін до рішення Київської міської ради від 24.02.2011 № 56/5443 «Про затвердження Порядку визначення обсягів пайової участі (внеску) власників тимчасових споруд торговельного, побутового, соціально-культурного чи іншого призначення для здійснення підприємницької діяльності, засобів пересувної дрібнороздрібної торговельної мережі в утриманні об'єктів благоустрою м. Києва та внесення змін до деяких рішень Київської міської ради» та деяких рішень Київської міської ради» (в редакції рішення від 25.12.2014 № 746/746).

Видано розпорядження виконавчого органу Київської міської ради (Київської міської державної адміністрації) від 02.04.2015 № 300 «Про затвердження Порядку розміщення засобів пересувної дрібнороздрібної торговельної мережі та об'єктів сезонної дрібнороздрібної торговельної мережі в місті Києві», яке зареєстроване в Головному територіальному управлінні юстиції в м. Києві 09.04.2015 за № 52/1163 (далі – Порядок), від 14.04.2015 № 365 «Про затвердження схеми розміщення об'єктів сезонної дрібнороздрібної торговельної мережі на території м. Києва», від 23.07.2015 № 731 «Про затвердження схеми розміщення засобів пересувної дрібнороздрібної торговельної мережі» (із змінами та доповненнями від 25.09.2015 № 952 і від 27.04.2016 № 291).

Порядок оприлюднювався на єдиному веб-порталі територіальної громади м. Києва для обговорення та надання пропозицій громадськістю. Погоджено Київським міським територіальним відділенням Антимонопольного комітету України та Головним територіальним управлінням юстиції у місті Києві, має силу нормативного документу та безстрокову дію.

Відповідно до розпорядчих документів комунальне підприємство «Міський магазин» виконавчого органу Київради (Київської міської державної адміністрації), якому надано повноваження щодо організації розміщення засобів пересувної та об'єктів сезонної дрібнороздрібної торговельної мережі, здійснюються організаційні заходи щодо проведення торгів на право розміщення суб'єктами господарювання сезонних об'єктів та засобів пересувної дрібнороздрібної торговельної мережі на території столиці.

Департаментом промисловості та розвитку підприємництва здійснено організаційні заходи щодо забезпечення комунальним підприємством «Міський магазин» з 02.03.2017 прийому заяв від суб'єктів господарювання та проведення 15.03.2017 електронних торгів на отримання суб'єктами господарювання права щодо розміщення на території м. Києва об'єктів сезонної дрібнороздрібної торговельної мережі. Всього було виставлено 630 лотів (адрес), переможців визначено за 185 лотами, на сьогодні здійснюються заходи щодо укладання договорів із суб'єктами господарювання на розміщення об'єктів сезонної дрібнороздрібної торговельної мережі за 171 адресою. 20.01.2017 проведено електронні торги на право розміщення суб'єктами господарювання засобів пересувної дрібнороздрібної торговельної мережі на території столиці. За їх результатами із суб'єктами господарювання укладено 34 договори.

Для удосконалення законодавства, що регулює функціонування об'єктів пересувної та сезонної торгівлі, Департамент промисловості та розвитку підприємництва надав пропозиції до плану законопроектних робіт виконавчого органу Київської міської ради (Київської міської державної адміністрації) на 2017 рік «Про внесення змін до наказу Міністерства зовнішніх економічних зв'язків і торгівлі України від 08.07.1996 № 369 «Про затвердження Правил роботи дрібнороздрібної торговельної мережі» щодо визначення чітких правил розміщення засобів пересувної дрібнороздрібної торговельної мережі та пунктів некапітальної забудови для сезонного продажу товарів.

Відповідно до рішення Київської міської ради від 24.02.2011 № 56/5443 всі питання щодо організації залучення пайової участі (внеску) в утриманні об'єктів благоустрою, в тому числі щодо укладання договорів щодо розміщення майданчиків для харчування біля закладів ресторанного господарства та оформлення паспорта прив'язки, з 2015 року делеговано Департаменту містобудування та архітектури.

Рішенням Київської міської ради від 25.12.2014 № 746/746 «Про особливості застосування Порядку розміщення тимчасових споруд торговельного, побутового, соціально-культурного чи іншого призначення для здійснення підприємницької діяльності в м. Києві» Департамент промисловості та розвитку підприємництва уповноважено надавати до Департаменту містобудування та архітектури аргументовані пропозиції щодо можливості розміщення відкритих (літніх) майданчиків для харчування біля стаціонарних закладів ресторанного господарства або відмови в укладанні договору про сплату пайової участі щодо їх розміщення з урахуванням функціонального призначення (спеціалізації) майданчиків для харчування та надходження скарг від громадян на розміщення або функціонування таких майданчиків.

У звітному періоді опрацьовано 1207 заяв щодо розміщення майданчиків для харчування біля стаціонарних закладів ресторанного господарства, які надійшли від Департаменту містобудування та архітектури через портал Містобудівного кадастру м. Києва.

З метою безперебійного забезпечення споживчого попиту населення столиці хлібом та хлібобулочною продукцією за помірними цінами здійснюються заходи із створення об'єктів роздрібної торгівлі хлібом та хлібобулочними виробами, що користуються найвищим споживчим попитом у м. Києві.

Відповідно до рішення Київської міської ради проведено конкурс із залучення інвестора до створення об'єктів роздрібної торгівлі хлібом та хлібобулочними виробами, що користуються найвищим споживчим попитом у місті Києві. Переможцем конкурсу визначено ПАТ «Київхліб», з яким укладено 4 інвестиційні договори «Про створення об'єктів роздрібної торгівлі хлібом та хлібобулочними виробами, що користуються найвищим споживчим попитом у місті Києві». Станом на 31.03.2017 встановлено та введено в експлуатацію 150 об'єктів роздрібної торгівлі.

ПАТ «Київхліб» відповідно до інвестиційних договорів взяло на себе зобов'язання забезпечувати протягом трьох років продаж хліба та хлібобулочних виробів, що користуються найвищим споживчим попитом у місті Києві, за цінами: хліб житньо-пшеничний подовий (типу «Український») вагою 0,95 кг – 5,25 грн, хліб пшеничний I ґатунку (овальний) (типу «Пшеничний») вагою 0,65 кг – 4,05 грн, батон нарізний (типу «Київський») вагою 0,5 г – 4,15 грн.

Під час проведення загальнодержавних та загальноміських заходів, виставок, ярмарків, фестивалів Департамент промисловості та розвитку підприємництва здійснює заходи щодо забезпечення торговельного обслуговування киян та гостей столиці, а також надання підтримки суб'єктам господарювання щодо їх участі у зазначених заходах для просування та реалізації товарів власного виробництва за цінами виробника та створення тимчасових робочих місць.

У I кварталі 2017 року проведено такі заходи:

з нагоди святкування 19.01.2017 Водохреща у Парку культури та відпочинку «Гідропарк» забезпечено функціонування стаціонарних закладів ресторанного господарства (11 закладів), 2 намети з продажу меду та бджільництва і один засіб пересувної дрібнороздрібної торговельної мережі з реалізації гарячих напоїв;

з нагоди вшанування учасників бойових дій на території інших держав, біля музею воїнів-інтернаціоналістів 15.02.2017 на території Меморіального комплексу «Національний музей історії Великої Вітчизняної війни 1941-1945 років» встановлено два об'єкти торгівлі з продажу гарячих напоїв і продуктів харчування нескладного асортименту та 20 альтанок з посадковими місцями.

Надано сприяння органу самоорганізації населення «Комітет мікрорайону «Сирець-1» щодо проведення фестивалю дитячого розвитку та дозвілля «Прекрасний світ дитинства» в Сирецькому парку (вул. Тимофія Шамрила)» з 07.01. – 15.07.2017 щосуботи з 10.00 до 19.00 (розпорядження виконавчого органу Київської міської ради (Київської міської державної адміністрації) від 05.01.2017 № 2).

Під час розгляду звернень та листів від суб'єктів господарювання та мешканців м. Києва, а також в телефонному режимі та на особистому прийомі, спеціалістами Департаменту промисловості та розвитку підприємництва постійно надаються консультації та роз'яснення щодо провадження торговельної діяльності на території м. Києва; додержання суб'єктами господарювання вимог Закону України «Про державне регулювання виробництва і обігу спирту етилового, коньячного і плодового, алкогольних напоїв та тютюнових виробів»; постанови Кабінету Міністрів України від 15.06.2006 № 833 «Про затвердження Порядку провадження торговельної діяльності та правил торговельного обслуговування на ринку споживчих товарів»; рішень Київської міської ради від 23.12.2010 № 413/5225 «Про деякі питання з упорядкування в м. Києві роздрібної торгівлі алкогольними, слабоалкогольними напоями, вином столовим, пивом (крім безалкогольного) та тютюновими виробами», від 17.03.2016 № 237/237 «Про деякі питання розміщення тимчасових споруд торговельного, побутового, соціально-культурного чи іншого призначення для здійснення підприємницької діяльності в м. Києві», від 22.09.2016 № 19/1023 «Про обмеження реалізації алкогольних, слабоалкогольних напоїв та пива у стаціонарних об'єктах торгівлі в м. Києві»; наказу Міністерства економіки та з питань європейської інтеграції України від 24.07.2002 № 219 «Про затвердження Правил роботи закладів (підприємств) ресторанного господарства»; дотримання норм та правил, які діють у сфері торгівлі та ресторанного господарства; щодо Порядку розміщення об'єктів сезонної та засобів пересувної дрібнороздрібної торговельної мережі, майданчиків для харчування біля стаціонарних закладів ресторанного господарства, інших нормативних документів, що регламентують діяльність у сфері споживчого ринку та торгівлі.

01.02.2017 в приміщенні Київської міської державної адміністрації відбулося засідання Координаційної ради з питань розвитку підприємництва при виконавчому органі Київської міської ради (Київської міської державної адміністрації), одним з питань порядку денного якого було включено питання про особливості проведення заходів державного нагляду (контролю) у сфері безпечності та якості харчових продуктів. Для висвітлення зазначеного питання запрошено Рубана О. М. - начальника Головного управління Держпродспоживслужби у м. Києві.

За результатами засідання здійснено комплекс організаційних заходів щодо проведення розширених нарад у кожному районі м. Києва із суб'єктами господарювання із залученням представників Головного управління Держпродспоживслужби у м. Києві щодо інформування підприємців про порядок провадження господарської діяльності, пов'язаної з реалізацією, виготовленням, зберіганням продуктів харчування.

З метою попередження нещасних випадків та порушень громадського порядку під час загальнодержавних заходів з увічнення пам'яті Героїв Небесної Сотні, які проводилися

відповідно до Указу Президента України від 11.02.2015 № 69/2015 «Про вшанування подвигу учасників Революції гідності та увічнення пам'яті Героїв Небесної Сотні» та відповідного плану заходів з підготовки та відзначення у м. Києві Дня Героїв Небесної Сотні (п. 27), з 16 – 20.02.2017 працівниками Департаменту промисловості та розвитку підприємництва проводилося обстеження закладів торгівлі та тимчасових споруд щодо дотримання суб'єктами господарювання, що провадять торговельну діяльність в центральній частині міста Києва, а саме: в межах Софіївської та Михайлівської площ; вулиць: Інститутської, Хрещатик, Малої Житомирської, Костьольної, Софійської, Архітектора Городецького, Б. Грінченка; пров. Володимирського та Майдану Незалежності, вимог статті 15-3 Закону України «Про державне регулювання виробництва і обігу спирту етилового, коньячного і плодового, алкогольних напоїв та тютюнових виробів», рішення Київської міської ради від 23.12.2010 № 413/5225 «Про деякі питання з упорядкування в м. Києві роздрібної торгівлі алкогольними, слабоалкогольними напоями, вином столовим, пивом (крім безалкогольного) та тютюновими виробами».

Здійснено заходи щодо організації підприємствами торгівлі, підпорядкованими комунальними підприємствами благодійної допомоги продуктами харчування (консерви м'ясні та рибні, згущене молоко, чай, цукор, бутильована вода), свічками та засобами гігієни (памперси для дітей та дорослих) для постраждалого населення м. Авдіївка Донецької області. Товари доставлено 03.02.2017 до пункту збору, комплектування та відправки гуманітарної допомоги за адресою вул. Дніпродзержинська, 130 (КП ШЕУ Дарницького району).

Комунальними підприємствами (КП «Міський магазин», КП «Бессарабський ринок», КП «Володимирський ринок», КП «Житні ринок», КП «Поділ-Нерухомість», КП «Київська спадщина») надано благодійну допомогу продуктами харчування (рибні та м'ясні консерви, чай, цукор, макаронні вироби з м'ясом курки швидкого приготування, каша ячна у консервах) постраждалому від вибухів боєприпасів на військових складах населенню м. Балаклія, Харківської області.

У зв'язку з пониженням температури повітря та погіршенням погодних умов (снігопади), а також обмеженням в'їзду великогабаритного транспорту на територію столиці, забезпечено водіїв цього транспорту, що змушені були очікувати права проїзду, гарячими напоями у спеціальних пунктах обігріву на в'їзді до м. Києва.

Протягом І кварталу 2017 року взято участь та надано інтерв'ю і коментарі у «гарячій» лінії в КБУ «Контактний центр м. Києва» за участі ТРК «Київ» щодо надання відповідей на звернення мешканців у прямому ефірі щодо найактуальніших питань у сфері споживчого ринку та торгівлі, яка відбулась 11.01.2017.

Удосконалення діяльності підприємств ринкової мережі

З метою приведення у відповідність до вимог чинного законодавства Правил торгівлі на ринках у місті Києві підготовлений за поданням Департаменту промисловості та розвитку підприємництва проект рішення Київської міської ради «Про затвердження Правил торгівлі на ринках у місті Києві» прийнято у першому читанні на сесії Київської міської ради (08.02.2017).

На виконання Указу Президента України від 23.05.2001 № 334/2001 «Про заходи щодо вдосконалення функціонування ринків з продажу продовольчих та непродовольчих товарів»:

ТОВ «Теремки - 2» виконує роботи з будівництва малого ринкового комплексу на вул. Лятошинського, 14 у Голосіївському районі;

ТОВ «Агроринок» будує торговельний комплекс III категорії складності (з модернізацією торговельних місць) на вул. Вербицького, 32 у Дарницькому районі;

ПрАТ «Фірма «Лісова» проводить реконструкцію ринку «Лісовий» на вул. Миропільській, 2 у Деснянському районі (реконструкція передбачає будівництво двоповерхової споруди з паркінгом на 240 машиномісць);

Крім того, проводиться наступна робота:

у Дніпровському районі – ТОВ «Десна-С-ЛТД» здійснює погодження проектної документації у частині реконструкції газової котельні; ПрАТ «Дніпровський ринок» розглядається питання щодо проведення реконструкції в 2017-2018 роках; ТОВ «Берком» розроблено ескізний проект реконструкції ринку «Березняки» (реконструкцію ринку заплановано розпочати у III кварталі 2017 року); ТОВ «Парк-сервіс»- отримані містобудівні умови щодо реконструкції ринку «Автозапчастини» (на сьогодні здійснюється проектування ринку); в Оболонському – ТОВ БП СП «Колосок», ТОВ ТЦ «Люкс» та ТОВ «Явір-95» проводять модернізацію торговельних місць; у Святошинському - ТОВ «Макс Лед» проводить модернізацію торговельних місць.

З метою розроблення проектно-кошторисної документації з подальшим виконанням робіт з реконструкції (реставрації) будівель, що знаходяться у господарському віданні комунальних підприємств «Бессарабський ринок», «Володимирський ринок», «Житній ринок», до Програми економічного і соціального розвитку м. Києва на 2017 рік включено об'єкти «Реставрація будівлі критого ринку на Бессарабській площі, 2», «Реконструкція будівлі критого ринку на вул. Антоновича, 115», «Реконструкція будівлі критого ринку на вул. Верхній Вал, 16».

За звітний період (за зверненнями суб'єктів господарювання та громадян) працівниками Департаменту промисловості та розвитку підприємництва, в межах наданих повноважень, надано понад 30 консультацій щодо організації та функціонування ринків.

На територіях продовольчих та змішаних (за спеціалізацією) ринків облаштовано 10,1 тисяч торговельних місць для продажу сільськогосподарської продукції та інших продовольчих товарів, з яких 2 тис. одиниць (за оперативними даними) є вільними. Торговельні місця першочергово надаються безпосереднім товаровиробникам з Київської області та інших регіонів України.

З метою підтримки малозахищених категорій громадян на продовольчих та змішаних ринках міста облаштовано 2 тис. «соціальних» торговельних місць для надання їх громадянам для організації продажу (за пільговими тарифами) сільськогосподарської продукції рослинного походження, вирощеної на власних присадибних ділянках.

Відповідно до Законів України від 31.07.2014 № 1622-VII «Про внесення змін до Закону України «Про Державний бюджет України на 2014 рік», від 28.12.2014 № 71-VIII «Про внесення змін до Податкового кодексу України та деяких законодавчих актів України щодо податкової реформи», від 28.12.2014 № 76-VIII «Про внесення змін та визнання такими, що втратили чинність, деяких законодавчих актів України» встановлено мораторій на здійснення перевірок суб'єктів господарювання на період з серпня до грудня 2014 року, на 2015, 2016 та 2017 роки. Одночасно, за зверненнями громадян щодо фактів порушення правил торгівлі та відповідно до Законів України «Про місцеве самоврядування в Україні», «Про місцеві державні адміністрації», в частині забезпечення контролю за належною організацією обслуговування населення торговельними підприємствами усіх форм власності, працівниками Департаменту промисловості а розвитку підприємництва, з виїздом на місця, із залученням фахівців відповідних міських та районних служб, державних лабораторій ветеринарно-санітарної експертизи, представників адміністрацій ринків, здійснено близько 40 обстежень на ринках з метою розгляду цих звернень та вжиття заходів, в межах наданих повноважень, щодо усунення суб'єктами господарювання виявлених порушень. Для приведення до належного санітарно-технічного стану підприємств ринкової мережі, забезпечення функціонування відповідно до вимог санітарного та ветеринарного законодавства адміністраціями ринків виконуються роботи відповідно до складених планів заходів з метою підготовки підприємств до роботи у весняно-літній період 2017 року.

Крім цього, на виконання пункту 11.1 протоколу від 16.02.2017 № 2 засідання Державної надзвичайної протиепізоотичної комісії при виконавчому органі Київської

міської ради (Київській міській державній адміністрації) та відповідно до розробленого графіка працівники Управління взяли участь у роботі районних комісій з проведення обстежень агропродовольчих ринків у період з 03 до 29.03.2017 . Проведено обстеження 30 ринкових підприємств. У роботі районних комісій взяли участь фахівці Головного управління Держпродспоживслужби в м. Києві.

Створення запасів продовольчих ресурсів

Уповноваженим оператором із закупівлі продовольчого зерна в місті Києві визначено ТОВ «Столичний млин», яким на сьогодні здійснюється закупівля, збереження та переробка зерна на борошно.

Для потреб м. Києва впродовж січня-березня 2017 року ТОВ «Столичний млин» закуплено 21,3 тис. т продовольчого зерна (в т. ч. пшениці – 17,6 тис. т, жита – 3,7 тис. т).

Відповідно до розпорядження виконавчого органу Київської міської ради (Київської міської державної адміністрації) від 26.05.2015 № 507 «Про проведення ярмарків у місті Києві» протягом січня-березня 2017 року проведено 1225 сільськогосподарський ярмарків, на яких реалізовано 54,1 тис. т сільськогосподарської продукції та інших продовольчих товарів у широкому асортименті, в т. ч. плодоовочевої продукції – 22,5 тис. т, м'яса свіжого та м'ясопродуктів – 7,2 тис. т, риби та рибопродуктів – 2,5 тис. т, інших продовольчих товарів – 21,9 тис. т.

Залучення до ярмаркових заходів безпосередніх сільськогосподарських виробників з різних регіонів України дозволило реалізовувати продукцію за цінами, нижчими на 10–15 %, ніж в роздрібній торговельній мережі та на ринках міста.

Розвиток сфери побутових послуг

В рамках виконання Програми 3. проводиться систематичний моніторинг діяльності об'єктів побутового обслуговування населення, впорядкування бази даних цих об'єктів, надання консультативної та інформаційної допомоги.

За даними районних в місті Києві державних адміністрацій, на сьогодні в місті надають свої послуги 5782 об'єкти побутового обслуговування, у сфері побуту працює понад 34,6 тис. осіб.

За період з січня по березень 2017 року, відповідно до затвердженого графіка, Департаментом промисловості та розвитку підприємництва здійснено моніторинг 58 об'єктів побуту з метою надання їм консультативної допомоги та впорядкування інформації щодо дислокації підприємств, а також з метою виявлення кращих з них для участі в районному та міському конкурсах-оглядах на присвоєння звання «Зразковий об'єкт побуту».

За січень-березень 2017 року розпочали роботу 28 об'єктів побуту.

За результатами обстежень було підготовлено інформаційні довідки на адресу заступників голів районних в місті Києві державних адміністрацій, згідно з розподілом обов'язків, в яких проаналізовано проблемні питання розвитку сфери побуту районів та надано рекомендації щодо покращення їх роботи.

З метою реалізації творчої ініціативи молоді та підвищення професійного рівня працівників сфери побутового обслуговування проведено роботу з райдержадміністраціями, Академією перукарського мистецтва, КП КМР «Телерадіокомпанія «Київ», КП «Вечірній Київ» для популяризації заходу та залучення майстрів перукарського мистецтва в навчальних програмах та семінарах XV Міжнародного Фестивалю перукарського мистецтва, моди і дизайну «Кришталевий Янгол», який відбудеться з 21-22.04.2017 в Центрі культури та мистецтв «КПІ» (м. Київ, проспект Перемоги,37).

Розпорядженням виконавчого органу Київської міської ради (Київської міської державної адміністрації) «Про результати міського конкурсу-огляду суб'єктів господарювання сфери побутового обслуговування на присвоєння звання зразкового у м. Києві у 2016 році» від 31.03.2017 № 378, 19 об'єктам побуту присвоєно звання

зразкового.

2. Пропозиції щодо забезпечення подальшого виконання Програми.

Комплексна програма є основою для щорічних Програм соціально-економічного розвитку м. Києва та враховує положення Стратегії сталого розвитку «України – 2020», схваленої Указом Президента України від 12.02.2015 № 5/2015, Державної стратегії регіонального розвитку на період до 2020 року, затвердженої постановою Кабінету Міністрів України від 06.08.2014 № 385 та Стратегії розвитку міста Києва до 2025 року, затвердженої рішенням Київської міської ради від 15.12.2011 № 824/7060.

На реалізацію Комплексної програми з бюджету м. Києва, у I кварталі 2017 року не було фінансування.

Комплексна програма потребує внесення змін, а саме: оновлення складу учасників (співвиконавців), збільшення загального обсягу фінансових ресурсів та коригування бюджетних коштів, необхідних для реалізації заходів Комплексної програми. У зв'язку з вищевикладеним Департамент промисловості та розвитку підприємництва підготував проект рішення Київської міської ради (Київської міської державної адміністрації) «Про внесення змін до Комплексної київської міської цільової програми сприяння розвитку підприємництва, промисловості та споживчого ринку на 2015 – 2018 роки, затвердженої рішенням Київської міської ради від 16.04.2015 № 409/1274», який направлено на експертизу Департаменту фінансів, відповідно до вимог рішення Київської міської ради від 29.10.2009 № 520/2589 «Про Порядок розроблення, затвердження та виконання міських цільових програм у місті Києві».

Для розвитку малого та середнього підприємництва необхідно поліпшення бізнес-клімату за такими основними напрямами:

1. Проведення дерегуляції як на державному, так і місцевому рівні.

Для активізації дерегуляційних процесів необхідно внести зміни до таких законодавчих актів:

Податкового кодексу України щодо реального скорочення кількості податків та зборів; спрощення адміністрування податків, обліку та звітності платників податків; заборони внесення змін до Податкового кодексу щодо введення нових податків та зборів, а також зміни їх елементів протягом року; запровадження персональної відповідальності посадових осіб фіскальної служби за нанесення збитків суб'єктам господарювання своїми неправомірними діями;

Закону України «Про Перелік документів дозвільного характеру у сфері господарської діяльності» щодо скорочення переліку документів дозвільного характеру.

2. Законодавче регулювання державної підтримки малого та середнього підприємництва не відповідає вимогам часу та законодавству ЄС. Діючий Закон України «Про розвиток та державну підтримку малого і середнього підприємництва в Україні» значною мірою носить декларативний характер, в ньому відсутні об'єктивні критерії оцінки ефективності виконання заходів щодо розвитку підприємництва.

3. Подолання корупції у відносинах між суб'єктами господарювання та публічними органами влади шляхом встановлення санкцій за корупційні правопорушення та дієвих механізмів притягнення до відповідальності, що нівелюють мотивацію до корупції.

4. Розширення доступу малого та середнього підприємництва до кредитних та інших фінансових ресурсів шляхом створення передумов для ефективної діяльності спеціалізованих державних та комунальних фінансових установ; запровадження прозорих конкурсних механізмів надання фінансової підтримки; законодавчого обмеження співвідношення розміру кредиту та вартості майна, яке передається в заставу, а також відсоткових ставок.

5. Формування дієвої системи державної підтримки розвитку малого та середнього підприємництва шляхом належного фінансового забезпечення реалізації програм та заходів щодо підтримки розвитку малого та середнього підприємництва.

6. Дієве заохочення інвестицій та інновацій шляхом забезпечення ефективних гарантій і стимулів для інвестиційної та інноваційної діяльності; спрощення реєстраційних (дозвільних) процедур для інвесторів та інноваційних підприємств.

7. З набранням чинності Законом України "Про внесення змін до деяких законодавчих актів України" від 06.12.2016 № 1774-VIII, встановлено непосильні для підприємців розміри штрафних санкцій за порушення законодавства про працю і зайнятість населення.

Необхідно переглянути співвідношення штрафних санкцій до рівня мінімальної заробітної плати (в т.ч. шляхом підтримки законопроекту «Про внесення змін до деяких законодавчих актів України щодо врегулювання адміністративної відповідальності за порушення трудового законодавства», реєстр. № 5711;

8. Покращення доступу до судового захисту прав підприємців шляхом здешевлення судових витрат (зменшення ставок судового збору); збільшення строків звернення до суду (оскарження судових рішень); розширення процесуальних прав сторін господарського процесу.

У сфері промисловості потребують вирішення наступні проблемні питання:

1. Надмірне податкове навантаження на промислові підприємства.

Для вирішення зазначеного питання необхідно внести зміни до додатку № 1 (табл. 1.1) наказу Держкомзему України, Мінагрополітики України, Мінбудархітектури України, Української академії аграрних наук від 27.01.2006 № 18/15/21/11, затвердженого в Міністерстві юстиції України від 05.04.2006 № 388/12262 відповідно до постанови Кабінету Міністрів України від 23.03.1995 № 213 постанови Кабінету Міністрів України від 23.03.1995 № 213 в частині зменшення значення коефіцієнту для земель промисловості з 1,2 до 0,5.

2. Низький рівень завантаженості виробничих потужностей промислових підприємств.

Для вирішення зазначеного питання необхідно внести зміни до п. 2 ст. 39 Закону України «Про здійснення державних закупівель» щодо надання права місцевим адміністраціям визначати перелік продукції, закупівля якої за кошти міського бюджету буде здійснюватись із застосуванням переговорної процедури закупівлі.

3. Необхідність розробки програм реструктуризації, реорганізації та оптимізації промислових підприємств державної форми власності.

У сфері торгівлі потребують першочергового вирішення наступні проблемні питання:

1. Потребує внесення змін до Закону України «Про місцеве самоврядування в Україні», постанови Кабінету Міністрів України від 15.06.2006 № 833 «Про затвердження Порядку провадження торговельної діяльності та правил торговельного обслуговування на ринку споживчих товарів» в частині делегування виконавчим органам міських рад повноважень щодо встановлення зручного для населення режиму роботи підприємств, установ та організацій сфери торгівлі, ресторанного господарства, побутового обслуговування населення незалежно від форм власності.

2. Потребує внесення змін до Закону України «Про державне регулювання виробництва і обігу спирту етилового, коньячного і плодового, алкогольних напоїв та тютюнових виробів» в частині запровадження додаткових обмежень стосовно місця та часу торгівлі алкогольними напоями.

Виконуючий обов'язки директора Департаменту
промисловості та розвитку підприємництва Н. Кондрашова

Додаток 2

Інформація про виконання Комплексної київської програми сприяння розвитку підприємництва, промисловості та споживчого ринку на 2015-2018 роки за I квартал 2017 року

1. Департамент промисловості та розвитку підприємництва виконавчого органу Київської міської ради (Київської міської державної адміністрації)

найменування головного розпорядника коштів програми

2. Департамент промисловості та розвитку підприємництва виконавчого органу Київської міської ради (Київської міської державної адміністрації)

найменування відповідального виконавця програми

3. Комплексна київська міська цільова програма сприяння розвитку підприємництва, промисловості та споживчого ринку на 2015–2018 роки
рішення Київської міської ради "Про затвердження Комплексної київської міської цільової програми сприяння розвитку підприємництва, промисловості та споживчого ринку на 2015 - 2018 роки" від 16.04.2015 № 409/1274

найменування програми, дата і номер рішення Київської міської ради про її затвердження

Захід	Відповідальний виконавець	Термін виконання	Планові обсяги фінансування, тис. грн				Фактичні обсяги фінансування, тис. грн				Стан виконання заходів (результативні показники виконання програми)
			Усього	у тому числі:			Усього	у тому числі:			
				держав-ний бюджет	бюджет м.Києва	кошти небюд-жетних джерел		держав-ний бюджет	бюджет м.Києва	кошти небюд-жетних джерел	
1. Київська міська цільова програма сприяння розвитку малого та середнього підприємництва на 2015–2018 роки			**2010050,00**	**0,00**	**2750,00**	**2007300,00**	**561,00**	**561,00**	**0,00**	**0,00**	
Дерегуляція господарської діяльності та реалізація державної регуляторної політики			***1 750,0***	***0,0***	***1 600,0***	***150,0***	***0,0***	***0,0***	***0,0***	***0,0***	
1. Вдосконалення нормативного регулювання сфери підприємництва											
1.1. Забезпечення повноти та якості виконання положень державної регуляторної політики	Департамент промисловості та розвитку підприємництва виконавчого органу Київської міської ради (Київської міської державної адміністрації)	Постійно	0,0	0,0	0,0	0,0	0,0	0,0	0,0	0,0	План діяльності з підготовки проектів регуляторних актів виконавчого органу Київської міської ради (Київської міської державної адміністрації) на 2017 рік, який 12.12.2016 затверджений заступником голови Київської міської державної адміністрації та 16.12. 2016 оприлюднений на єдиному веб-порталі тери-торіальної громади міста Києва (www.kievcity.gov.ua) (далі – веб-портал) в розділі «Регуляторна діяльність». Вказаний План на 2017 рік включає 11 проектів регуляторних актів. Протягом I кварталу 2017 року до Плану внесено 4 зміни, якими його доповнено 8 проектами регуляторних актів. З метою виконання вимог статті 5 Закону України «Про засади державної регуляторної політики у сфері господарської діяльності» сформовано та оприлюднено в установленому порядку Реєстр діючих регуляторних актів виконавчого органу Київської міської ради (Київської міської державної адміністрації) станом на 01.02.2017. Крім того, на виконання протокольного доручення від 19.10.2016 № 25 засідання постійної комісії Київської міської ради з питань торгівлі, підприємництва та регуляторної політики, Департаментом промисловості та розвитку підприємництва виконавчого органу Київської міської ради (Київської міської державної адміністрації) сформовано Реєстр діючих з 2011 року регуляторних актів – рішень Київської міської ради станом на 01.01.2017. Який затверджено головою згаданої постійної комісії Київської міської ради та 27.01.2017 оприлюднений на веб-порталі в підрозділі «Реєстр регуляторних актів» розділу «Регуляторна діяльність». Відстеження результативності регуляторних актів, прийнятих виконавчим органом Київради (Київською міською державною адміністрацією), здійснюється на підставі Графіку відстежень результативності регуляторних актів виконавчого органу Київради (Київської міської державної адміністрації) на 2017 рік, який затверджений в установленому порядку та 09.02.2017 оприлюднений на веб-порталі в підрозділі «Відстеження результативності регуляторних актів» розділу «Регуляторна діяльність». Протягом звітного періоду підготовлено та оприлюднено 4 звіти про проведення відстежень результативності регуляторних актів, з них: 1 звіт про проведення повторного відстеження та 3 звіти про проведення базового відстеження. Всі проекти регуляторних актів з аналізом регуляторного впливу та повідомленням про оприлюднення розміщуються на веб-порталі для одержання зауважень та пропозицій відповідно до вимог чинного законодавства. Протягом I кварталу 2017 року оприлюднено 14 проектів регуляторних актів з відповідними повідомленнями про оприлюднення та аналізами регуляторного впливу, з яких: 8 проектів рішень Київської міської ради (із них 5 проектів повторно оприлюднені) та 6 проектів розпоряджень виконавчого органу Київської міської ради (Київської міської державної адміністрації). Проводиться фахова експертиза проектів рішень Київської міської ради про відповідність вимогам Закону України «Про засади державної регуляторної політики». Протягом I кварталу 2017 року до Департаменту промисловості та розвитку підприємництва надійшов для розгляду 1 проект рішення Київської міської ради стосовно якого проведено фахову експертизу щодо відповідності вимогам статей 4 та 8 Закону України «Про засади державної регуляторної політики у сфері господарської діяльності». Водночас, за вказаний період, Департаментом промисловості та розвитку підприємництва опрацьовано 9 проектів розпоряджень виконавчого органу Київської міської ради (Київської міської державної адміністрації) відносно яких надані роз'яснення щодо ознак регуляторності.
1.2. Проведення засідань за круглим столом та семінарів із залученням підприємців та їх громадських об'єднань з проблемних питань реалізації державної регуляторної політики, підготовка пропозицій щодо їх вирішення	Департамент промисловості та розвитку підприємництва виконавчого органу Київської міської ради (Київської міської державної адміністрації), районні в місті Києві державні адміністрації, громадські організації промисловців і підприємців (за згодою), організації роботодавців (за згодою)	Щорічно	50,0	0,0	0,0	50,0	0,0	0,0	0,0	0,0	Питання щодо запровадження прозорого механізму обговорення проектів регуляторних актів, в тому числі шляхом залучення суб'єктів господарювання міста Києва та їх об'єднань до оцінки витрат та економічних вигід «cost-benefit analysis» та М-Тесту, відповідно до вимог Закону України «Про засади державної регуляторної політики у сфері господарської діяльності» розглядалося на черговому (01.02.2017) засіданні Координаційної ради з питань розвитку підприємництва при виконавчому органі Київської міської ради (Київській міській державній адміністрації). Також задля покращення якості підготовки аналізу регуляторного впливу, при проведенні регуляторної процедури передбаченої Законом України «Про засади державної регуляторної політики у сфері господарської діяльності» Департаментом промисло-вості та розвитку підприємництва постійно надаються розробникам проектів регуляторних актів роз'яснення щодо застосування Методики оцінки витрат та економічних вигід «cost-benefit analysis» та М-Тесту, затвердженої постановою Кабінету Міністрів України від 16.12.2015 № 1151.
2. Усунення необґрунтованих перешкод у здійсненні підприємницької діяльності. Недопущення неправомірного втручання органів державної влади в ринкове середовище											

2.1. Дослідження стану проведення дерегуляційних процесів у Києві, визначення їх результативності та розробка пропозицій щодо їх активізації для урахування в Концепції проведення дерегуляційних процесів на місцевому рівні	Департамент промисловості та розвитку підприємництва виконавчого органу Київської міської ради (Київської міської державної адміністрації), комунальна науково-дослідна установа "Науково-дослідний інститут соціально-економічного розвитку міста"	2015, 2016, 2017, 2018	0,0	0,0	0,0	0,0	0,0	0,0	0,0	0,0	Постійно проводиться робота щодо недопущення прийняття економічно недоцільних та неефективних регуляторних актів виконавчого органу Київської міської ради (Київської міської державної адміністрації). Відповідно до вимог Закону України «Про засади державної регуляторної політики у сфері господарської діяльності» всі проекти регуляторних актів з аналізом регуляторного впливу та повідомленням про оприлюднення розміщуються на офіційному веб-порталі Київської міської влади (http://kievcity.gov.ua) з метою одержання зауважень та пропозицій.
2.2. Формування та подання центральним органам виконавчої влади дерегуляційних ініціатив щодо: -зменшення кількості контролюючих органів, об'єднання тих органів, які виконують дублюючи чи споріднені функції; -вдосконалення податкового законодавства, приведення бухгалтерського обліку та статистичної звітності до вимог міжнародного законодавства; -передачі на місцевий рівень повноважень з реєстрації юридичних осіб та фізичних осіб-підприємців, земельних питань, майнових відносин, містобудівної діяльності; -інших актуальних питань господарської діяльності	Департамент промисловості та розвитку підприємництва виконавчого органу Київської міської ради (Київської міської державної адміністрації)	2015, 2016, 2017, 2018	0,0	0,0	0,0	0,0	0,0	0,0	0,0	0,0	З метою виконання заходів щодо дерегуляції господарської діяльності, в кінці 2016 року Департаментом промисловості та розвитку підприємництва організовано проведення опитування районними в місті Києві державними адміністраціями підприємців відповідних районів та їх громадських об'єднань щодо проблемних питань ведення бізнесу, які можуть бути вирішені на місцевому та державному рівнях, і які відповідні зміни необхідно зробити в діючих нормативно-правових актах. Окрім того, районним в місті Києві державним адміністраціям запропоновано доручити відповідним структурним підрозділам, надати свої пропозиції, в межах компетенції, щодо внесення змін до діючих нормативно-правових актів, які, на їхню думку, своїми нормами перешкоджають нормальному розвитку підприємництва міста Києва. За результатом проведеного опитування, Департаментом промисловості та розвитку підприємництва сформовано перелік проблемних питань ведення бізнесу та пропозиції щодо їх вирішення на місцевому та державному рівнях. На сьогодні, перелік проблемних питань направлено до відповідних структурних підрозділів виконавчого органу Київської міської ради (Київської міської державної адміністрації) для опрацювання та надання висновків щодо їх доцільності та актуальності подальшого розгляду. 27.01.2017 взяли участь у громадському обговоренні проекту постанови Кабінету Міністрів України «Деякі питання реалізації статті 259 Кодексу законів про працю України та статті 34 Закону України «Про місцеве самоврядування в Україні» з представниками бізнес-середовища та зацікавленими державними органами, який проведено Державною регуляторною службою України. 13.02.2017 та 15.02.2017 взяли участь у обговореннях проекту розпорядження Кабінету Міністрів України «Про схвалення Стратегії розвитку малого і середнього підприємництва в Україні на період до 2020 року», які проходили в Торгово-промисловій палаті м. Києва.
2.3. Регулярне проведення телефонних «гарячих ліній» з питань підприємництва	Департамент промисловості та розвитку підприємництва виконавчого органу Київської міської ради (Київської міської державної адміністрації), районні в місті Києві державні адміністрації, Головне управління Державної фіскальної служби у місті Києві, Головне управління Міністерства Національної поліції України в місті Києві, громадські організації промисловців і підприємців (за згодою), організації роботодавців (за згодою)	2015, 2016, 2017, 2018	0,0	0,0	0,0	0,0	0,0	0,0	0,0	0,0	У звітному періоді Департаментом промисловості та розвитку підприємництва проведено 13 телефонних «гарячих ліній» для підприємців, які зверталась за роз'ясненнями з питань державної реєстрації та припинення підприємницької діяльності, отримання документів дозвільного характеру, надання адміністративних послуг та ін. Головним управлінням Державної фіскальної служби у м. Києві проведено 73 телефонні «гарячі лінії» з питань підприємництва. Телефонні «гарячі лінії» для підприємців регулярно проводились також Управлінням захисту економіки у місті Києві Департаменту захисту економіки Національної поліції України (60 «гарячих ліній») та райдержадміністраціями міста.
2.4. Скорочення кількості перевірок суб'єктів господарювання за рахунок ризикоорієнтованих підходів до планування	Головне управління Державної фіскальної служби у місті Києві	Постійно	0,0	0,0	0,0	0,0	0,0	0,0	0,0	0,0	За рахунок ризикоорієнтованих підходів до планування у I кварталі за 2017 року Головним управлінням Державної фіскальної служби у м. Києві проведено 778 перевірок, з них: 310 планових та 468 позапланових перевірок, по яких донараховано 697,9 млн.грн грошових зобов'язань, з них узгоджено – 470,8 млн.грн, зменшено збитки на 901,2 млн.грн, до бюджету сплачено 178,9 млн.грн.
3. Покращення комунікації органів влади з підприємницькою громадськістю											

3.1. Активізація роботи координаційних рад з питань розвитку підприємництва та регіональної ради підприємців	Департамент промисловості та розвитку підприємництва виконавчого органу Київської міської ради (Київської міської державної адміністрації), Головне управління Національної поліції України в місті Києві, районні в місті Києві державні адміністрації, громадські організації промисловців і підприємців (за згодою), організації роботодавців (за згодою)	2015, 2016, 2017, 2018	0,0	0,0	0,0	0,0	0,0	0,0	0,0	0,0	Для забезпечення діалогу між підприємцями та владою активізовано роботу Координаційної ради з питань розвитку підприємництва при виконавчому органі Київської міської ради (Київській міській державній адміністрації) (далі – Координаційна рада) у її оновленому складі, затверджено персональний склад робочих груп за найбільш актуальними напрямками розвитку підприємницької діяльності. Координаційна рада проводиться за ініціативою громадських об'єднань підприємців, які подають Департаменту промисловості та розвитку підприємництва питання для розгляду їх на Координаційній раді. У І кварталі 2017 року проведено одне засідання Координаційної ради (01.02.2017). На якому розглянуто наступні питання: про особливості проведення заходів державного нагляду (контролю) у сферах безпечності та якості харчових продуктів; про запровадження прозорого механізму обговорення проєктів регуляторних актів, в тому числі шляхом залучення суб'єктів господарювання міста Києва та їх об'єднань до оцінки витрат та економічних вигід «cost-benefit analysis» та М-Тесту, відповідно до вимог ЗУ «Про засади державної регуляторної політики у сфері господарської діяльності» та про діяльність Координаційної ради та план роботи на 2017 рік. Продовжила роботу регіональна рада підприємців в м. Києві, оновлений склад якої затверджено розпорядженням виконавчого органу Київської міської ради (Київської міської державної адміністрації) від 03.02.2015 № 82 «Про затвердження змін до складу регіональної ради підприємців в м. Києві». 24.02.2017 відбулося засідання регіональної ради підприємців в м. Києві на якому розглянуто наступні питання: звіт про діяльність регіональної ради у 2016 році; щодо особливостей проведення планових та позапланових перевірок у 2017 році та щодо проєкту постанови Кабінету Міністрів України «Деякі питання реалізації ст. 259 Кодексу законів про працю України та ст. 34 ЗУ «Про місцеве самоврядування в Україні». Працювали також районні координаційні ради з питань розвитку підприємництва, діяльність яких спрямована на забезпечення діалогу між підприємцями та владою. За результатами їх роботи напрацьовуються пропозиції та рекомендації щодо формування сприятливого підприємницького середовища. Протягом І кварталу 2017 року проведено 5 засідань районних координаційних рад.
3.2. Проведення міських форумів щодо взаємодії бізнесу та влади	Департамент промисловості та розвитку підприємництва виконавчого органу Київської міської ради (Київської міської державної адміністрації), районні в місті Києві державні адміністрації, громадські організації промисловців і підприємців (за згодою), організації роботодавців (за згодою)	Щорічно	200,0	0,0	100,0	100,0	0,0	0,0	0,0	0,0	Міські форуми щодо взаємодії бізнесу та влади не проводились.
4. Захист власності та інтересів підприємців. Забезпечення рівних умов доступу суб'єктів малого та середнього підприємництва до всіх сегментів ринку											
4.1. Здійснення боротьби зі зловживаннями та корупцією, захист підприємців від незаконних дій посадових осіб та контролюючих органів державної влади	Управління державної служби боротьби з економічною злочинністю Головного управління Національної поліції у м. Києві	Постійно	0,0	0,0	0,0	0,0	0,0	0,0	0,0	0,0	З початку року працівниками управління захисту економіки у місті Києві Департаменту захисту економіки Національної поліції України зареєстровано 15 резонансних кримінальних правопорушень у сфері службової діяльності, у т.ч. 7 фактів вимагання та отримання неправомірної вигоди. Розпочато 29 кримінальних проваджень у відношенні державних службовців, у т.ч. 11 за фактом учинення правопорушень у сфері службової діяльності, з яких 4 щодо отримання неправомірної вигоди, а також 16 щодо розкрадань державного та колективного майна. За скоєння правопорушень у сфері службової діяльності повідомлено про підозру 16 особам, з яких 8 державні службовці органів влади та 5 службові особи, наділені контролюючими функціями, зокрема: Міністерств та відомств – 4, КМДА – 3, суддів – 1, ДФС – 1, виконавчої служби – 1, інших контролюючих органів – 3. Задокументовано 10 фактів давання та одержання неправомірної вигоди, у т.ч. на суму від 10 до 30 тис. грн. – 6, на суму понад 100 тис. грн. – 3 (по 3 провадженням минулого року). Загальна сума вигоди за викритими фактами складає 1,2 млн грн при цьому середня сума – 94,7 тис. грн. За отримання неправомірної вигоди повідомлено про підозру 13 особам. Працівниками УЗЕ у місті Києві ДЗЕ НПУ складено 15 адміністративних протоколів щодо порушення Закону України «Про засади запобігання і протидії корупції в Україні», зокрема 4 у відношенні державних службовців категорії «Б», 3 – категорії «В», 2 стосовно депутатів міської ради та 3 щодо посадових осіб юридичних осіб приватного права. Переважна більшість (80 %) протоколів складалась за фактами порушення вимог щодо запобігання та врегулювання конфлікту інтересів (12) та 3 щодо заняття іншою оплачуваною діяльністю. Судом розглянуто 4 адміністративні протоколи – стосовно 1 особи застосовано штрафні санкції, 1 особі винесено зауваження, щодо 2 – справи закрито.
4.2. Активізація роботи з протидії правопорушенням у сфері інтелектуальної власності та запобігання реалізації неліцензійної контрафактної продукції	Управління державної служби боротьби з економічною злочинністю Головного управління Національної поліції у м. Києві	2015, 2016, 2017, 2018	0,0	0,0	0,0	0,0	0,0	0,0	0,0	0,0	З початку 2017 року викрито 42 гральні заклади, вилучено 455 одиниць грального обладнання, у т.ч. 52 гральні автомати та понад 382 од. комп'ютерної техніки, а також 89 тис. грн. Припинено діяльність 3-х покерних клубів та казино, де вилучено 16 столів для гри в покер та 5 рулеток. Розпочато 4 кримінальні провадження за ст. 203-2 КК України. За результатами досудового розслідування повідомлено про підозру 1 особі.
5. Поліпшення умов започаткування підприємницької діяльності											
5.2. Проведення семінарів-тренінгів для державних реєстраторів з проблемних питань застосування законодавчих актів щодо державної реєстрації юридичних осіб та фізичних осіб-підприємців	Головне територіальне управління юстиції у м.Києві	Щорічно	0,0	0,0	0,0	0,0	0,0	0,0	0,0	0,0	З метою належного виконання функцій державні реєстратори районних відділів своєчасно реагують на зміни у законодавстві з питань державної реєстрації та застосовують їх в роботі під час проведення реєстраційних дій. Начальниками відділів постійно проводяться наради з державними реєстраторами, на яких розглядаються проблемні питання, проєкти нормативно-правових актів щодо державної реєстрації, новини законодавства.

5.3. Висвітлення та постійне оновлення на веб-ресурсах відділів державної реєстрації юридичних осіб та фізичних осіб-підприємців необхідної та актуальної інформації для юридичних осіб та фізичних осіб-підприємців щодо започаткування підприємницької діяльності	Головне територіальне управління юстиції у м.Києві	2015, 2016, 2017, 2018	0,0	0,0	0,0	0,0	0,0	0,0	0,0	0,0	На офіційних сайтах районних в місті Києві державних адміністрацій постійно оприлюднюється та оновлюється актуальна інформація щодо започаткування підприємницької діяльності та інших дій для використання громадянами, юридичними особами та фізичними особами-підприємцями. В приміщеннях відділів (центрів) надання адміністративних послуг районних в місті Києві державних адміністрацій встановлені інформаційні термінали (стенди): - із зразками документів, необхідних для одержання адміністративних послуг з питань державної реєстрації юридичних осіб та фізичних осіб-підприємців; - з інформацією про порядок отримання послуг, режим роботи та години прийому громадян, розміри плати за одержання адміністративних послуг; - з інформацією про зміни в законодавстві України щодо державної реєстрації юридичних осіб та фізичних осіб-підприємців.
5.4. Сприяння забезпеченню в повній мірі відділів державної реєстрації юридичних осіб та фізичних осіб-підприємців необхідним кадровим складом та фінансуванням для розвитку матеріально-технічної бази	Головне територіальне управління юстиції у м.Києві	2015, 2016, 2017, 2018	0,0	0,0	0,0	0,0	0,0	0,0	0,0	0,0	З метою виконання делегованих повноважень у сфері реєстрації розпорядчими документами районних в місті Києві державних адміністрацій утворено відділи державної реєстрації юридичних осіб та фізичних осіб-підприємців. Штатна чисельність відділів становить: у Голосіївському, Оболонському та Святошинському районах – 10 осіб, Дарницькому – 11, Деснянському – 9, Дніпровському – 8, Печерському – 15, Подільському – 7, Солом'янському – 13 та Шевченківському – 15 осіб. Районними в місті Києві державними адміністраціями новостворені відділи забезпечені приміщеннями (у тому числі архівними), оргтехнікою та канцтоварами.
6. Впровадження європейських стандартів у сфері дозвільної системи											
6.1. Стандартизація процедур надання адміністративних послуг, в т.ч. документів дозвільного характеру, згідно з ISO 9001	Департамент (Центр) надання адміністративних послуг апарату виконавчого органу Київської міської ради (Київської міської державної адміністрації)	2015, 2016, 2017, 2018	1 500,0	0,0	1 500,0	0,0	0,0	0,0	0,0	0,0	В результаті проведеного аналізу Департаментом (Центром) надання адміністративних послуг виявлено низку проблем, які унеможливлюють проведення стандартизації процедур надання адміністративних послуг згідно ISO 9001.
6.3. Проведення засідань за круглим столом для підприємців щодо проблемних питань дозвільної системи, напрацювання пропозицій щодо їх вирішення	Департамент (Центр) надання адміністративних послуг апарату виконавчого органу Київської міської ради (Київської міської державної адміністрації)	Щоквартально	0,0	0,0	0,0	0,0	0,0	0,0	0,0	0,0	Протягом звітного періоду проведено 5 заходів за участю понад 300 осіб: 05.01.2017 проведено зустріч з представниками Програми U-LEAD (Програма для України з розширення прав і можливостей на місцевому рівні, підзвітності та розвитку, яка спільно фінансується Європейським Союзом та його країнами-членами Данією, Німеччиною, Польщею та Швецією) щодо механізмів організації роботи центрів надання адміністративних послуг міста Києва. 27.01.2017 організовано засідання експертної ради з питань надання адміністративних послуг при Київському міському голові. 01-02.02.2017 проведено зустрічі з експертами Німецького товариства міжнародного співробітництва (GIZ) з метою дослідження існуючої практики та пошуку оптимальних шляхів оцінювання діяльності та розвитку центрів надання адміністративних послуг. 20.02.2017 прийнято участь у засіданні робочої групи з удосконалення порядку державної реєстрації громадських об'єднань, в тому числі прийому відповідних документів через центри надання адміністративних послуг. 21-22.02.2017 прийнято участь у засіданнях робочої групи з підготовки рекомендацій комітетських слухань з питань стану реалізації законодавства про адміністративні послуги Комітету Верховної Ради України з питань державного будівництва, регіональної політики та місцевого самоврядування.
6.4. Проведення навчальних семінарів-тренінгів для підвищення кваліфікації державних адміністраторів та представників дозвільних органів	Департамент (Центр) надання адміністративних послуг апарату виконавчого органу Київської міської ради (Київської міської державної адміністрації)	Щоквартально	0,0	0,0	0,0	0,0	0,0	0,0	0,0	0,0	Протягом звітного періоду з метою підвищення кваліфікації державних адміністраторів та для навчання заявників за участю понад 450 осіб проведено наступні заходи. 10-24.02.2017 представниками Головного територіального управління юстиції у місті Києві проведено навчання адміністраторів відділів (Центрів) надання адміністративних послуг районних в місті Києві державних адміністрацій щодо прийому документів для здійснення державної реєстрації громадських об'єднань. 16-17.02.2017 тренінг «Конфліктні комунікації та психологічні аспекти діяльності в Центрах надання адміністративних послуг» для адміністраторів Департаменту (Центру) надання адміністративних послуг. 27.02.2017 семінар для працівників Департаменту (Центру) надання адміністративних послуг щодо здійснення електронного декларування майнового стану через Єдиний державний реєстр декларацій осіб, уповноважених на виконання функцій держави або місцевого самоврядування. 06.03.2017 тренінг для адміністраторів центрів надання адміністративних послуг міста Києва з питань організації надання адміністративних послуг у сфері реєстрації місця проживання/перебування фізичних осіб в рамках тематичного постійно діючого семінару «Забезпечення якості надання адміністративних послуг». 10.03.2017 семінар для юрисконсультів на тему «Правові засади діяльності центрів надання адміністративних послуг» в Головному територіальному управлінні юстиції у місті Києві. 28.03.2017 організовано та проведено тренінг для адміністраторів центрів надання адміністративних послуг міста Києва з питань вирішення конфліктних ситуацій та подолання стресів в рамках тематичного постійно діючого семінару «Забезпечення якості надання адміністративних послуг».
6.5. Розробка пропозицій щодо подолання правових перешкод у наданні адміністративних послуг, в тому числі у видачі документів дозвільного характеру, ініціювання внесення змін та доповнень до нормативно-правових актів вищого рівня	Департамент (Центр) надання адміністративних послуг апарату виконавчого органу Київської міської ради (Київської міської державної адміністрації) . Департамент промисловості та розвитку підприємництва виконавчого органу Київської міської ради (Київської міської державної адміністрації)	Щорічно	0,0	0,0	0,0	0,0	0,0	0,0	0,0	0,0	Постійно проводяться наради за участі представників суб'єктів надання адміністративних послуг щодо спрощення процедур надання адміністративних послуг. Крім того, опрацьовано проект розпорядження виконавчого органу Київської міської ради (Київської міської державної адміністрації) «Про внесення змін до інформаційних та технологічних карток адміністративних послуг з ліцензування освітньої діяльності у сферах загальної середньої освіти та дошкільної освіти».
6.6. Висвітлення та постійне оновлення на веб-ресурсах центрів надання адміністративних послуг інформації щодо порядку видачі документів дозвільного характеру	Департамент (Центр) надання адміністративних послуг апарату виконавчого органу Київської міської ради (Київської міської державної адміністрації)	2015, 2016, 2017, 2018	0,0	0,0	0,0	0,0	0,0	0,0	0,0	0,0	Забезпечується постійне оновлення та наповнення Офіційного веб-порталу адміністративних послуг міста Києва повною, актуальною та достовірною інформацією щодо надання адміністративних послуг в м. Києві та видачі документів дозвільного характеру. Постійно здійснюється інформаційне наповнення актуальною інформацією офіційної сторінки Центру надання адміністративних послуг міста Києва у соціальній мережі Facebook. Також інформація висвітлюється на єдиному веб-порталі територіальної громади м. Києва. Крім того, на Офіційному веб-порталі адміністративних послуг міста Києва реалізована можливість отримання низки електронних сервісів, зокрема: - попередній запис в електронну чергу на зручний час та день прийому; - зберігання документів в «особистому кабінеті», які, у випадку необхідності, можна роздрукувати, в тому числі у куточку самообслуговування в центрі надання адміністративних послуг; - перегляд стану розгляду документів; - отримання результату; - отримання он-лайн консультацій; - запущено версію для осіб з вадами зору; - можливість залишити відгук або пропозицію.

6.7. Впровадження інформаційної он-лайн служби для підприємців з можливістю отримання переліку всіх необхідних дозволів і ліцензій для відкриття різних видів бізнесу (віртуальний бізнес-центр)	Департамент промисловості та розвитку підприємництва виконавчого органу Київської міської ради (Київської міської державної адміністрації), Департамент (Центр) надання адміністративних послуг апарату виконавчого органу Київської міської ради (Київської міської державної адміністрації)	2015, 2016, 2017, 2018	0,0	0,0	0,0	0,0	0,0	0,0	0,0	0,0	Продовжується робота по впровадженню проекту створення он-лайн служби для підприємців з можливістю отримання переліку всіх необхідних дозволів та ліцензій для відкриття різних видів бізнесу, основою якого є розроблена та діюча канадська версія он-лайн служби BizPal. У рамках реалізації проекту «Kyiv Business City» Департамент промисловості та розвитку підприємництва залучився підтримкою проекту міжнародної технічної допомоги «Партнерство для розвитку міст» (ПРОМІС). Основною метою проекту «Kyiv Business City» є створення сприятливих умов для започаткування та диверсифікації бізнесу в місті Києві, в тому числі: - надання суб'єктам господарювання безкоштовного доступу до інформації щодо переліку ліцензій/дозволів необхідних для відкриття певного виду бізнесу; - забезпечення доступу до вказаної інформації в системі он-лайн 24/7; - заощадження часу та коштів; - вдосконалення бізнес-планування; - забезпечення легкості виходу на ринок. За основу взято канадську версію, яку адаптували до українських реалій та вдосконалили. Все що потрібно знати про бізнес – визначитися зі справою – банк бізнес ідей, аналіз ринку – бізнес інфраструктура – фінансування (гранти, фонди, кредити, інвестиції) – новини/події Для підприємців – мінімізує потребу в зверненні бізнесу до численних органів влади різних рівнів. Така умовна автономія дозволить працюючим та майбутнім підприємцям зосередитись на розвитку бізнесу та зменшить «енергозатратність» в частині його супроводу. Для гарантодавців - можливість масштабування для запровадження аналогічних проектів в інших містах України. Для створення нового сайту буде необхідно тільки зареєструвати новий домен та створити обліковий запис в адміністративній панелі сайту. Вся інформація на регіональних сайтах може редагуватись як окремо, так і надходити із основного сайту. У травні 2016 року Департамент промисловості та розвитку підприємництва подав заявку на участь у грантовому конкурсі в рамках програми Канадського фонду підтримки місцевих ініціатив на 2016 -2017 рр. На засадах державно-приватного партнерства Департаментом промисловості та розвитку підприємництва спільно бізнес-спільнотою розроблено 9-ть алгоритмів побудови бізнесу, а саме відкриття бізнесу в наступних сферах діяльності: закладу торгівлі; медичної практики; стоматологічної практики; будівельної діяльності; станції технічного обслуговування автомобілів; хімчистки; ательє з пошиття та ремонту одягу; плодоовочевої бази; виробництва меблів, для наповнення проекту «Kyiv Business City» На даний час Департамент промисловості та розвитку підприємництва проводить пошук грантових коштів на реалізацію проекту «Kyiv Business City», також підготовлені зміни до Комплексної програми, з метою виділення коштів з бюджету м. Києва.
Фінансово-кредитна та інвестиційна підтримка			***2000000***	***0***	***0***	***2000000***	***0***	***0***	***0***	***0***	
7. Розширення можливостей доступу суб'єктів малого та середнього підприємництва до фінансових ресурсів в т.ч. коштів міжнародних організацій, грантових установ та фондів											
7.1. Залучення фінансово-кредитних установ до надання фінансових ресурсів суб'єктам малого та середнього підприємництва на прийнятних умовах	Департамент промисловості та розвитку підприємництва виконавчого органу Київської міської ради (Київської міської державної адміністрації)	2015, 2016, 2017, 2018	2000000	0	0	2000000	0	0	0	0	Департаментом промисловості та розвитку підприємництва проведено: 12.01.2017 зустріч з представниками ПАТ «Кредобанк» щодо їх участі у Програмі надання фінансово-кредитної підтримки суб'єктам господарювання м. Києва. 06.03.2017, 13.03.2017 та 17.03.2017 робочі зустрічі з представниками Програми Агентства США з міжнародного розвитку (USAID) «Лідерство в економічному врядуванні» (ЛЕВ), Німецько-українського фонду та банківських структур, на яких обговорено шляхи та механізми відновлення програми фінансово-кредитної підтримки суб'єктів господарювання в м. Києві.
8. Налагодження співпраці фінансово-кредитних установ з суб'єктами малого та середнього підприємництва											
8.1. Залучення фінансових установ до участі в роботі координаційних рад з питань розвитку підприємництва	Департамент промисловості та розвитку підприємництва виконавчого органу Київської міської ради (Київської міської державної адміністрації), районні в місті Києві державні адміністрації	2015, 2016, 2017, 2018	0,0	0,0	0,0	0,0	0,0	0,0	0,0	0,0	До участі в роботі районних координаційних рад з питань розвитку підприємництва залучались: - у Дніпровському районі – керівництво філії Дніпровського відділення ВАТ «Державний ощадний банк України» та Лівобережного відділення Печерської філії ПАТ «Комерційний банк «Приватбанк»; - у Печерському – представники керівництва КБ «Приватбанк» та АТ «Ощадбанк»; - у Солом'янському – представник АБ «Укргазбанк»; - у Шевченківському – керуючий безбалансового відділення Ощадбанку № 10026/0159 Головного управління по м. Києву та Київській області.
Інформаційно-консультативне, ресурсне та освітнє забезпечення малого та середнього підприємництва, розвиток інфраструктури його підтримки			***2 450,00***	***0,00***	***100,00***	***2 350,0***	***0,00***	***0***	***0,00***	***0,00***	
9. Удосконалення системи ресурсної, інформаційно-консультативної та аналітичної підтримки суб'єктів малого та середнього підприємництва											

9.1. Підтримка в актуальному стані на єдиному веб-порталі територіальної громади м. Києва інформації щодо продажу (чи права оренди) земельних ділянок на земельних торгах, умов їх проведення, а також вільних нежитлових приміщень комунальної власності міста	Департамент земельних ресурсів виконавчого органу Київської міської ради (Київської міської державної адміністрації), Департамент комунальної власності м.Києва виконавчого органу Київської міської ради (Київської міської державної адміністрації), Департамент суспільних комунікацій виконавчого органу Київської міської ради (Київської міської державної адміністрації), районні в місті Києві державні адміністрації	2015, 2016, 2017, 2018	0,0	0,0	0,0	0,0	0,0	0,0	0,0	0,0	На єдиному веб-порталі територіальної громади міста Києва розміщується інформація: - Департаменту земельних ресурсів щодо земельних ділянок, які підлягають продажу на земельних торгах (аукціонах), та умов їх проведення. У звітному періоді продано права оренди 7 ділянок; - Департаменту комунальної власності м. Києва щодо переліку вільних нежитлових приміщень комунальної власності територіальної громади м. Києва та їх фото, що можуть бути передані в оренди користування, у т.ч. для здійснення підприємницької діяльності, на єдиному веб-порталі територіальної громади м. Києва (https://kievcity.gov.ua, розділ «Оренда»). На підставі наданих балансоутримувачами нежитлових приміщень комунальної власності оновлених даних щодо наявних вільних площ, проводиться щоквартальна актуалізація переліків вільних нежитлових приміщень. -- переліки вільних нежитлових приміщень комунальної власності територіальної громади м. Києва, які віднесені до сфери управління районних в м. Києві державних адміністрацій, розміщуються районними в місті Києві державними адміністраціями на їх офіційних веб-сайтах.
9.2. Надання в оренду на конкурсних засадах суб'єктам підприємництва, в тому числі малого, нежитлових приміщень комунальної власності міста, моніторинг ефективності їх використання	Департамент комунальної власності м.Києва виконавчого органу Київської міської ради (Київської міської державної адміністрації), районні в місті Києві державні адміністрації	Постійно	0,0	0,0	0,0	0,0	0,0	0,0	0,0	0,0	Протягом звітного періоду надано в оренду та продовжено договори оренди нежитлових приміщень комунальної власності міста 12 суб'єктам підприємництва на загальну площу 5052,86 кв. м, у власність передано 626,4 кв. м нежитлових приміщень комунальної власності м. Києва. Департамент комунальної власності м. Києва здійснює передачу площ комунальної власності на конкурсних засадах із застосуванням ринкових орендних ставок згідно з Положенням про оренду майна територіальної громади міста Києва, затвердженого рішенням Київської міської ради від 21.04.2015 № 415/1280. На виконання розпорядження виконавчого органу Київської міської ради (Київської міської державної адміністрації) від 19.02.2003 № 237 і доручень голови Київської міської державної адміністрації Кличка В.В. для моніторингу ефективності використання орендованих приміщень, Департамент комунальної власності м. Києва здійснює збір та аналіз інформації щодо загальної суми надходжень від оренди майна, заборгованості з орендних платежів, нарахованих та сплачених суми зобов'язань до бюджету м. Києва, яка надається всіма підприємствами та організаціями - балансоутримувачами комунальної власності територіальної громади міста Києва. Згідно з Положенням про оренду майна територіальної громади міста Києва, затвердженого рішенням Київської міської ради від 21.04.2015 № 415/1280, орендодавці здійснюють контроль за виконанням умов договорів оренди.
9.3. Приведення взаємовідносин з питань землекористування у відповідність до вимог Податкового кодексу України: -перегляд договорів оренди земельних ділянок щодо визначення розміру орендної плати згідно з законодавством	Департамент земельних ресурсів виконавчого органу Київської міської ради (Київської міської державної адміністрації)	2015, 2016, 2017, 2018	0,0	0,0	0,0	0,0	0,0	0,0	0,0	0,0	Київською міською радою прийнято 11 рішень (протягом 2010-2015 років), якими вносяться зміни до 1632 договорів оренди земельних ділянок у частині приведення мінімального розміру річної орендної плати у відповідність до положень статті 288 Податкового кодексу України. У звітному періоді з 1632 договорів оренди, включених до додатку цих рішень: - внесено зміни до 112 договорів; - до 82 договорів внесено зміни за рішенням суду; - не можливо внести зміни до 395 договорів у зв'язку з закінченням строку договору, скасуванням, розірванням за рішенням суду або рішенням Київської міської ради або виключенням з додатків до рішень. У звітному періоді підготовлено 256 проектів договорів про внесення змін до договорів оренди земельних ділянок.
9.4. Надання підприємцям інформаційно-консультативної допомоги для забезпечення їх участі у процедурах закупівель товарів, робіт і послуг за бюджетні кошти	Структурні підрозділи виконавчого органу Київської міської ради (Київської міської державної адміністрації)	2015, 2016, 2017, 2018	0,0	0,0	0,0	0,0	0,0	0,0	0,0	0,0	Структурними підрозділами міськдержадміністрації надавалась інформаційно-консультативна допомога підприємцям для забезпечення їх участі у процедурах закупівель товарів, робіт і послуг за бюджетні кошти. За інформацією Департаменту економіки та інвестицій у I кварталі 2017 року структурними підрозділами виконавчого органу Київської міської ради (Київської міської державної адміністрації) укладено 2412 договорів на загальну суму 4924083,4 грн.
9.6.Розробка, видання та безоплатне розповсюдження довідників, брошур (друкованих та CD), буклетів, листівок з актуальних питань підприємницької діяльності, в тому числі: ефективного управління бізнесом; застосування податкового законодавства; інших актуальних питань підприємництва	Департамент промисловості та розвитку підприємництва виконавчого органу Київської міської ради (Київської міської державної адміністрації), Головне управління Державної фіскальної служби у місті Києві, районні в місті Києві державні адміністрації, громадські організації промисловців і підприємців (за згодою), організації роботодавців (за згодою)	2015, 2016, 2017, 2018	100,0	0,0	0,0	100,0	0,0	0,0	0,0	0,0	Головним управлінням Державної фіскальної служби у м. Києві протягом I кварталу 2017 року розроблено, видано та безоплатно розповсюджено 322 види довідників, брошур (друкованих та CD), буклетів, листівок з актуальних питань підприємницької діяльності, в тому числі: застосування податкового законодавства загальним накладом 66 965 примірників. У районах міста серед підприємців безоплатно розповсюджувались: - у Голосіївському районі – 106 видів друкованої продукції, з них: 50 буклетів, 50 листівок, 2 брошури, 5 пам'яток загальним накладом 5200 примірників; - у Деснянському – 38 видів друкованої продукції з питань податкового та митного законодавства загальним накладом 1200 примірників. У друкованих ЗМІ розміщено 11 матеріалів, на радіоканалах –21, в Інтернет-ЗМІ – 168. Крім цього, 67 матеріалів розміщено на суб-сайті органу Державної фіскальної служби; - в Оболонському – 15 буклетів та 11 брошур; - у Святошинському – 14 видів друкованої продукції загальним накладом 1400 примірників; - у Солом'янському – ДПІ у Солом'янському районі розроблено та розповсюджено 33 друкованих видань, з них: 3 брошур, 9 буклетів, 6 пам'яток, 15 листівок.

9.8. Організація та проведення Київського міського конкурсу бізнес-проектів та бізнес планів з наданням підтримки для розвитку бізнесу в пріоритетних для міста напрямах	Департамент освіти і науки, молоді та спорту виконавчого органу Київської міської ради (Київської міської державної адміністрації), Департамент промисловості та розвитку підприємництва виконавчого органу Київської міської ради (Київської міської державної адміністрації), Київський молодіжний центр праці	2015, 2016, 2017, 2018	0,0	0,0	0,0	0,0	0,0	0,0	0,0	0,0	Протягом лютого-березня 2017 року Київським молодіжним центром праці проведено Конкурс бізнес-планів підприємницької діяльності серед молоді м. Києва. В рамках проведення конкурсу молодь залучено до участі у тренінгах на тему: «Твоя бізнес-ідея», «Бізнес-план: від розробки до реалізації», «Презентація бізнес-плану». У заході взяло участь 300 осіб. За результатами проведення конкурсу визначено 6 переможців у номінаціях «Соціальний проект», «Виробництво, сфера послуг і торгівля». Надано сприяння у подальшій реалізації бізнес-планів переможцями конкурсу.
9.9.Проведення засідань за круглим столом та інформаційних семінарів для підприємців з питань: -підписання Угоди про Асоціацію Україна – ЄС: переваги та ризики для бізнесу; -функціонування франчайзингу як методу ведення стабільного бізнесу; -молодіжного підприємництва; ? застосування податкового законодавства; -організації та впровадження сковиробництв; -інших актуальних питань підприємництва	Департамент промисловості та розвитку підприємництва виконавчого органу міської ради (Київської міської державної адміністрації), Головне управління Державної фіскальної служби у місті Києві, Департамент освіти і науки, молоді та спорту виконавчого органу Київської міської ради (Київської міської державної адміністрації), Департамент міського благоустрою та збереження природного середовища виконавчого органу Київської міської ради (Київської міської державної адміністрації), районні в місті Києві державні адміністрації, громадські організації промисловців і підприємців (за згодою), організації роботодавців (за згодою)	2015, 2016, 2017, 2018	350,0	0,0	0,0	350,0	0,0	0,0	0,0	0,0	Головним управлінням Державної фіскальної служби у м. Києві з початку року проведено 36 засідань за круглим столом та 46 інформаційних семінарів для підприємців з питань застосування податкового законодавства. Представники Департаменту промисловості та розвитку підприємництва взяли участь у конференції «2017-2020. Що очікувати ринку МСБ в Україні та шляхи виживання», яка проводилась Національною платформою малого та середнього бізнесу 23.02.2017. В районах міста проведено такі засідання за круглим столом та інформаційні семінари для підприємців: - у Голосіївському районі – 3 семінари районним центром зайнятості за участі 56 осіб та 4 тематичні семінари ДПІ; - у Деснянському – фахівцями органів ДФС проведено 4 семінари та практикуми для платників податків, зборів та платежів. Спеціалістами РЦЗ проведено 5 семінарів , за участі 25 осіб та надано 21 індивідуальних консультацій; - у Дніпровському – 1 круглий стіл з суб'єктами господарювання які провадять діяльність на підприємствах торгівлі, ресторанного господарства та ринкової мережі; - в Оболонському – 2 семінари за участі 56 осіб, 1 круглий стіл за участі 34 осіб, - у Подільському районі – 3 зустрічі з питань легалізації заробітної плати і зайнятості населення з підприємцями району та громадськими об'єднаннями підприємців, за участі 22 осіб; 3 зустрічі з питань погашення заборгованості із заробітної плати з підприємцями району та громадськими об'єднаннями підприємців, за участі 24 осіб, 1 засідання за круглим столом на тему: «Застосування податкового законодавства у сфері господарської діяльності», за участі 127 осіб; 1 інформаційний семінар-навчання з питань, обумовлених змінами до законодавства у сфері захисту прав споживачів із залученням фахівців Головного управління Держпродспоживслужби, за участі 129 осіб. - у Святошинському – 3 семінари за участю 67 осіб та 3 семінари в ДПІ за участі 37 осіб; - у Солом'янському – 1 інформаційно-консультативний семінар-нараду: «Надання роз'яснень трудового законодавства та інших питань житлово-обслуговуючого комплексу», 1 безкоштовний семінар – практикум щодо здійснення державного санітарно-епідеміологічного нагляду (контролю) за дотриманням санітарного законодавства, 4 інформаційні семінари для підприємців, 1. прес-конференція та3 круглих стола; - у Шевченківському при підтримці Шевченківського району відділом консультацій при ДПІ у Шевченківському районі ГУ ДФС проведено: 7 засідань за круглим столом та 12 семінарів-практикумів. Шевченківським районним центром зайнятості проведено: 11 семінарів з питань підприємництва за участі 86 осіб.

9.10.Проведення заходів з нагоди Дня підприємця, конкурсу «Молодий підприємець року» з відзначенням переможців	Департамент промисловості та розвитку підприємництва виконавчого органу Київської міської ради (Київської міської державної адміністрації), Департамент освіти і науки, молоді та спорту виконавчого органу Київської міської ради (Київської міської державної адміністрації), Департамент суспільних комунікацій виконавчого органу Київської міської ради (Київської міської державної адміністрації), районні в місті Києві державні адміністрації	2015, 2016, 2017, 2018	50,0	0,0	50,0	0,0	0,00	0,0	0,00	0,0	Реалізація заходу розпочнеться у III кварталі 2017 року.
9.11.Моніторинг виконання Комплексної київської міської цільової програми сприяння розвитку підприємництва, промисловості та споживчого ринку на 2015-2018 роки та підготовка звітної і аналітичної інформації	Департамент промисловості та розвитку підприємництва виконавчого органу Київської міської ради (Київської міської державної адміністрації), Комунальна науково-дослідна установа "Науково-дослідний інститут соціально-економічного розвитку міста"	Щоквартально	0,0	0,0	0,0	0,0	0,0	0,0	0,0	0,0	Щоквартально проводиться моніторинг виконання Комплексної київської міської цільової програми сприяння розвитку підприємництва, промисловості та споживчого ринку на 2015-2018 роки. Відслідковується стан виконання заходів Програми, їх результативність. Здійснюється аналіз стану, тенденцій та проблем розвитку підприємництва в місті, розробляються пропозиції щодо покращання підприємницького середовища. Відповідні звітні матеріали надаються до Міністерства економічного розвитку і торгівлі України, Департаменту економіки та інвестицій, Департаменту фінансів, постійній комісії Київської міської ради з питань бюджету та соціально-економічного розвитку та постійній комісії Київської міської ради з питань торгівлі, підприємництва та регуляторної політики.
9.13.Актуалізація інформаційного фонду щодо розвитку підприємництва в м. Києві за даними організацій-власників інформації про суб'єкти господарювання	Департамент промисловості та розвитку підприємництва виконавчого органу Київської міської ради (Київської міської державної адміністрації), Головне управління Державної фіскальної служби у м. Києві, МГУ ДФС - Центральний офіс з обслуговування великих платників податків, Головне управління статистики у м. Києві, Головне територіальне управління юстиції у м.Києві, районні в місті Києві державні адміністрації	Щоквартально	0,0	0,0	0,0	0,0	0,0	0,0	0,0	0,0	Інформаційний фонд щодо розвитку підприємництва в м. Києві постійно та вчасно оновлюється. За оперативними даними Головного управління Державної фіскальної служби у м. Києві та Офісу великих платників Державної фіскальної служби станом у I кварталі 2017 року загальна кількість суб'єктів підприємництва, зареєстрованих як платники податків, становила 614858 суб'єктів підприємництва, в тому числі кількість юридичних осіб – 238885 од., кількість фізичних осіб-підприємців – 375973 осіб. Сума надходжень у I кварталі 2017 року податків та зборів від суб'єктів підприємництва до Зведеного бюджету становила 62 698,0 млн грн, до бюджету м. Києва – 5557,3 млн грн.
10. Підтримка створення та діяльності об'єктів інфраструктури підтримки підприємництва, впровадження ефективних інструментів для формування сприятливого бізнес-середовища											

10.1. Підтримка розвитку та диверсифікації діяльності КП «Київський міський бізнес-центр»: -реалізація проєкту «Бізнес-інкубатор КМБЦ» (забезпечення приміщеннями нежитлового фонду комунальної власності міста (близько 2000 кв. м)); -пошук інвестиційних ресурсів для бізнесу, розвиток діяльності Центру по наданню послуг суб'єктам підприємництва; -забезпечення функціонування районних (міжрайонних) центрів інформаційно-консультативних послуг для суб'єктів підприємництва за участі ресурсів районних громад; -регулярне проведення семінарів з питань започаткування підприємницької діяльності, ліцензування та ін.	Департамент промисловості та розвитку підприємництва виконавчого органу Київської міської ради (Київської міської державної адміністрації), Департамент комунальної власності м.Києва виконавчого органу Київської міської ради (Київської міської державної адміністрації), районні в місті Києві державні адміністрації	2015, 2016, 2017, 2018	0,0	0,0	0,0	0,0	0,0	0,0	0,0	0,0	В місті працює Комунальне підприємство «Київський міський бізнес-центр» (КМБЦ), яке надає консалтингові послуги. На базі КМБЦ створено згідно з рішенням Київради від 25.12.2008 № 930/930 «Про вдосконалення інфраструктури підтримки підприємництва у м. Києві» Центр по наданню послуг суб'єктам підприємництва з районними структурними підрозділами, яким протягом I кварталу 2017 року укладено 20 договорів з суб'єктами підприємництва на надання офісних, інформаційно-консультативних та інших послуг та надано 4 417 консультацій. Забезпечувалась діяльність створених за участю КМБЦ 10 районних центрів інформаційно-консультативних послуг. Розпорядженням виконавчого органу Київської міської ради (Київської міської державної адміністрації) від 27.02.2017 № 220 «Про закріплення нежитлових приміщень комунальної власності територіальної громади міста Києва за комунальним підприємством «Київський міський бізнес-центр» за КП КМБЦ закріплено на праві господарського відання нежитлові приміщення на вул. Ярославів Вал, 33 Б. Проводиться робота по передачі зазначеного приміщення КП КМБЦ. В районах міста найбільш активно працювали такі бізнес-центри та інформаційно-консультативні установи: - у Дніпровському – ТОВ «Консалтингова компанія «Стайлінг», ТОВ «Київський бізнес-центр» та ТОВ «Бізнес-Платформа», якими у звітному періоді надано 1510 консультацій, проведено 6 семінарів за участю 97 осіб та 5 круглих столів за участі 76 осіб; - в Оболонському – фізична особа-підприємець Карташевська Т.А., якою у звітному періоді надано 179 консультацій, підготовлено 143 комплектів установчих документів, проведено 18 семінарів за участю 187 осіб; - у Печерському – Інформаційний центр сприяння підприємництву Печерського району ТОВ «Лайонс Ко ЛТД», яким у звітному періоді надано 29 консультацій, підготовлено 2 комплекти установчих документів, проведено 3 семінари за участю 41 особи; - у Святошинському – ТОВ «Юридична фірма «Життя і право», ТОВ «Центр сприяння підприємствам», фізична особа-підприємець Тищенко І.С., ТОВ «Бізнес Платформа», ТОВ «Стайлінг», ТОВ «Агенція антикризових рішень», ТОВ «Віртуальний офіс», ТОВ «Інформаційно-юридична служба «Альфа», ТОВ «Юридична фірма «Правовест», ТОВ «Кристал Бізнес Плюс», ТОВ «УКРБІЗНЕС Консалтинг», ТОВ «Київський бізнес-центр». У звітному періоді цими об'єктами інфраструктури надано 1636 консультацій, підготовлено 7 комплектів установчих документів, проведено 5 семінарів за участю 51 особи; - у Солом'янському – ТОВ «Інформаційно-юридична служба «Альфа» та ТОВ «Бізнес-центр Солом'янський» У звітному періоді цими об'єктами інфраструктури надано 194 консультації, підготовлено 46 комплектів установчих документів, проведено 3 засідань за круглим столом та семінарів за участю 30 осіб; - у Шевченківському – КП «Центр маркетингу», яким у звітному періоді надано 1750 консультацій.
10.2. Сприяння розвитку мережі бізнес-центрів, надання їм інформаційно-методичної підтримки, налагодження активного співробітництва між ними та органами влади міста і районів	Департамент промисловості та розвитку підприємництва виконавчого органу Київської міської ради (Київської міської державної адміністрації), районні в місті Києві державні адміністрації	2015, 2016, 2017, 2018	0,0	0,0	0,0	0,0	0,0	0,0	0,0	0,0	У столиці діє розгалужена мережа об'єктів інфраструктури підтримки підприємництва. За даними Аудиторської палати України станом на 01.04.2017 в м. Києві налічується 448 аудиторських компаній. Всього станом на 01.04.2016 за останніми оперативними даними Головного управління статистики у м. Києві налічувалось 3951 об'єктів інфраструктури підтримки підприємництва, в т.ч.: 102 бізнес-центри, 12 бізнес-інкубаторів, 27 технопарків, 281 лізингова компанія, 197 кредитних спілок, 56 фондів підтримки підприємництва, 1208 інвестиційних фондів і компаній, 325 інноваційних фондів і компаній, 536 інформаційно-консультативних установ, 246 громадських об'єднань підприємців, 144 біржі, 817 страхових організацій. В районах міста укладались договори про співпрацю між райдержадміністраціями і бізнес-центрами та інформаційно-консультативними установами, які проводять діяльність із надання юридичних, бухгалтерських, консалтингових та інших послуг суб'єктам підприємницької діяльності: □ у Дарницькому – 5 договорів; □ у Подільському – 10 договорів; □ у Шевченківському – 12 договорів; □ у Святошинському – 13 договорів; □ у Дніпровському 9 договорів.
10.3. Забезпечення функціонування молодіжного бізнес-інкубатора на базі Київського молодіжного центру праці та його представництв у вищих навчальних закладах м. Києва	Департамент освіти і науки, молоді та спорту виконавчого органу Київської міської ради (Київської міської державної адміністрації), Київський молодіжний центр праці	2015, 2016, 2017, 2018	0,0	0,0	0,0	0,0	0,0	0,0	0,0	0,0	З метою популяризації ідей підприємництва в молодіжному середовищі, Київським молодіжним центром забезпечено проведення щотижневих тренінгів та майстер-класів на тему: «Event management: здобуваємо навички підприємництва», «Інтернет -маркетинг для новачків», «Франдрайзинг. Робота зі спонсорами», «Як продавати в інтернеті», «Інтернет-маркетинг для новачків», «Пошук інвестора від А до Я», семінар «Як заробляють блогери», «Ефективні переговори: 6 кроків до успіху», «Бізнес планування», «З чого починається власна справа», «Проєктний менеджмент», «Інструменти розвитку бізнесу», «Соціальне підприємництво», семінар «Гранти для бізнесу», «Альтернативні напрямки самозайнятості молоді». У заходах взяло участь 600 осіб. Надано допомогу у підготовці реєстраційних документів та індивідуальні консультації з питань реєстрації господарської одиниці, провадження господарської діяльності.
11. Підвищення кваліфікації та освітнього рівня підприємців та державних службовців											
11.2. Реалізація спільно з Міністерством економічного розвитку та торгівлі Програми заходів з перепідготовки управлінських кадрів для сфери підприємництва («Українська ініціатива») в м. Києві: -залучення спеціалістів вищого та середнього рівня управлінських кадрів підприємств та організацій для перепідготовки у вищих навчальних закладах міста; -залучення претендентів для конкурсного відбору на проходження стажування у Німеччині за програмою GIZ GmbH; - висвітлення та постійне оновлення на єдиному веб-порталі територіальної громади м. Києва інформації щодо заходів з перепідготовки управлінських кадрів	Департамент промисловості та розвитку підприємництва виконавчого органу Київської	2015, 2016, 2017, 2018	1 500,0	0,0	0,0	1 500,0	0,0	0,0	0,0	0,0	Департаментом промисловості та розвитку підприємництва постійно проводиться робота щодо залучення претендентів для конкурсного відбору на проходження стажування у Німеччині за Програмою Fit for partnership with Germany (Готові до співпраці з Німеччиною), шляхом її презентації на нарадах, семінарах тощо, які проводяться із залученням суб'єктів господарювання, та висвітлення відповідної інформації на сторінці Департаменту промисловості та розвитку підприємництва на єдиному веб-порталі територіальної громади м. Києва (www.kievcity.gov.ua).

11.3.Вдосконалення та реалізація програм підвищення кваліфікації державних службовців щодо регулювання та підтримки розвитку підприємництва з метою впровадження новітніх методів адміністративного управління з використанням світового досвіду	Київський міський центр перепідготовки та підвищення кваліфікації працівників органів державної влади, органів місцевого самоврядування, керівників державний підприємств, установ та організацій, Департамент промисловості та розвитку підприємництва виконавчого органу Київської міської ради (Київської міської державної адміністрації)	2015, 2016, 2017, 2018	400,0	0,0	0,0	400,0	0,0	0,0	0,0	0,0	26.01.2017 представники Департаменту промисловості та розвитку підприємництва взяли участь у тематичному короткостроковому семінарі (тренінгу) «Підготовка та проведення публічного виступу», який проходив у Київському міському центрі перепідготовки та підвищення кваліфікації». 29.03.2017 відбулось навчання за професійною програмою підвищення кваліфікації державних службовців та посадових осіб місцевого самоврядування (очно-дистанційна форма) проведено тематичну зустріч «інноваційна політика в Україні», у якому взяли участь 28 державних службовців.
11.4. Розробка та реалізація спільно з Київською торгово-промисловою палатою освітніх програм ведення бізнесу для студентів старших курсів вищих навчальних закладів з видачею відповідних освітніх сертифікатів	Департамент промисловості та розвитку підприємництва виконавчог ооргану Київської міської ради (Київської міської державної адміністарції)	2015, 2016,	50,0	0,0	50,0	0,0	0,00	0,0	0,00	0,0	Програми у І кварталі 2017 року не розроблялись.
Підтримка підприємницької ініціативи громадян			***450,0***	***0,0***	***50,0***	***400,0***	***561,0***	***561,0***	***0,0***	***0,0***	
12. Залучення до підприємницької діяльності безробітних та соціально-вразливих верств населення											
12.1. Сприяння розвитку підприємницької ініціативи серед безробітних шляхом організації відповідної професійної підготовки, надання безробітним одноразової виплати	Київський міський центр зайнятості, Департамент промисловості та розвитку підприємництва виконавчого органу Київської міської ради (Київської міської державної адміністрації)	2015, 2016, 2017, 2018	0,0	0,0	0,0	0,0	561,0	561,0	0,0	0,0	З метою розвитку підприємницької ініціативи серед безробітних проводиться навчання з основ підприємницької діяльності. У І кварталі 2017 року навчались 25 безробітних, закінчили навчання 24 особи, 15 безробітних зареєструвалися як суб'єкти підприємництва. Професійну підготовку за професіями, спрямованими на подальшу самозайнятість (перукаря, манікюрниці, кондитера, візажиста, закрійника, кухаря, кравця тощо) проходили 136 безробітних, закінчили навчання 78 осіб. Протягом звітного періоду надано одноразову виплату допомоги по безробіттю для організації підприємницької діяльності 27 безробітним на суму 561,0 тис. грн.
12.2. Проведення профорієнтаційної роботи з безробітними, спрямованої на зайняття підприємницькою діяльністю, шляхом організації семінарів	Київський міський центр зайнятості, Департамент промисловості та розвитку підприємництва виконавчого органу Київської міської ради (Київської міської державної адміністрації)	2015, 2016, 2017, 2018	0,0	0,0	0,0	0,0	0,0	0,0	0,0	0,0	Міською службою зайнятості проводиться робота щодо орієнтації безробітних на організацію зайнятості шляхом підприємницької діяльності та самозайнятості. У центрах зайнятості створені умови для самостійного опрацювання методичних матеріалів комплексу ''Світ підприємництва''. Безробітні мають змогу скористатися рекомендаціями з питань започаткування власного бізнесу, методиками розробки та реалізації бізнес-планів, збірниками нормативно-правового регулювання підпри-ємництва, посібниками, тематичними буклетами тощо. На Web-сайті Київського міського центру зайнятості у рубриці ''Послуги населенню'' в підрубриці ''Власна справа'' розміщуються інформаційні матеріали щодо можливості отримання допомоги по безробіттю одноразово для здійснення підприємницької діяльності та відгуки колишніх безробітних, які вже започаткували власну справу за допомогою столичної служби зайнятості. Постійно проводиться інформаційно-роз'яснювальна робота серед безробітних щодо організації власної справи. Протягом січня-березня 2017 року проведено 39 семінарів з орієнтації на підприємницьку діяльність (''Як розпочати свій бізнес'', ''Від бізнес-ідеї до власної справи''), основним завданням яких є інформування про тенденції розвитку малого бізнесу, обговорення ідей підприємницької діяльності, самодіагностика професійно важливих якостей підпри-ємця, в яких взяли участь 331 особа.
12.3. Надання консультаційної, методичної та юридичної допомоги особам з функціональними обмеженнями з питань організації та ведення підприємницької діяльності	Департамент соціальної політики виконавчого органу Київської міської ради (Київської міської державної адміністрації)	2015, 2016, 2017, 2018	0,0	0,0	0,0	0,0	0,0	0,0	0,0	0,0	Особам з функціональними обмеженнями, які звертаються до центрів зайнятості, постійно надається консультативна допомога щодо норм чинного законодавства про порядок реєстрації та умови ведення підприємницької діяльності. У звітному періоді Київським міським Центром соціальної, професійної та трудової реабілітації інвалідів надано 3 консультації. Громадським організаціям інвалідів та їх підприємствам надано 87 консультацій щодо питань реалізації їх права на отримання державної допомоги відповідно до вимог чинного законодавства. Підготовлено розпорядження виконавчого органу Київської міської ради (Київської міської державної адміністрації) про надання державної допомоги підприємствам та організаціям громадських організацій інвалідів. Надано дозволи на право користування пільгами з оподаткування 10 громадським організаціям інвалідів. Надано висновок-пропозицію щодо доцільності надання фінансової допомоги 3 підприємствам громадських організацій інвалідів.
12.4. Надання безоплатних консультацій з питань організації та провадження підприємницької діяльності для осіб, які бажають розпочати або розпочали власну справу	Київський міський центр зайнятості, Департамент промисловості та розвитку підприємництва виконавчого органу Київської міської ради (Київської міської державної адміністрації)	Постійно	0,0	0,0	0,0	0,0	0,0	0,0	0,0	0,0	Особам, які звертаються до центрів зайнятості з питань організації та провадження підприємницької діяльності надаються консультації, до яких залучаються за згодою представники органів місцевого самоврядування, об'єднань роботодавців, профспілок, асоціацій підприємців, банківських установ, бізнес-центрів, бізнес-інкубаторів, фондів підтримки підприємництва, лізингових компаній, консультативних центрів та ін. Районними центрами зайнятості м. Києва надаються відповідні консультації із залученням відповідальних осіб структурних підрозділів державної влади, середнього підприємництва. Протягом І кварталу 2017 року було надано 70 консультацій.

12.5. Надання допомоги у презентації проектів, програм, соціальних ініціатив молодих підприємців, пошуку ділових партнерів, спонсорів, підборі персоналу тощо. Проведення виставок вакансій	Департамент освіти і науки, молоді та спорту виконавчого органу Київської міської ради (Київської міської державної адміністрації), Департамент промисловості та розвитку підприємництва виконавчого органу Київської міської ради (Київської міської державної адміністрації), Київський молодіжний центр праці	2015, 2016, 2017, 2018	0,0	0,0	0,0	0,0	0,0	0,0	0,0	0,0	В рамках реалізації програми «Соціальне підприємництво у вирішенні проблем молоді» студентам вищих навчальних закладів міста Києва роз'яснено сутність та поняття соціального підприємництва та соціальної відповідальності, окреслено його роль у вирішенні соціальних проблем молоді за допомогою прийняття на себе відповідальності за різні соціальні програми. Молодь презентувала представникам бізнесу соціальні проекти, спрямовані на досягнення добробуту територіальної громади шляхом використання системного взаємозв'язку розвитку соціального підприємництва і розвитку місцевої економіки. В рамках проведення форуму «Молодіжні ініціативи – перспективи міста» обговорено питання залучення молоді до реалізації соціально-значущих проектів, проектного менеджменту, залучення молоді та формування та реалізації муніципальної соціальної політики. В заходах взяли участь 800 осіб.
12.6. Проведення зустрічей провідних підприємців міста з випускниками загальноосвітніх шкіл, запровадження програми «Від школяра до бізнесмена»	Департамент промисловості та розвитку підприємництва виконавчого органу Київської міської ради (Київської міської державної адміністрації), Департамент освіти і науки, молоді та спорту виконавчого органу Київської міської ради (Київської міської державної адміністрації), районні в місті Києві державні адміністрації, Київський молодіжний центр праці	2015, 2016, 2017, 2018	0,0	0,0	0,0	0,0	0,0	0,0	0,0	0,0	Київським молодіжним центром в рамках здійснення заходів із профорієнтації молоді для учнів 8-11 класів середніх загальноосвітніх навчальних закладів міста Києва проведено тренінги «Ринок праці: що обрати, аби бути затребуваним», майстер-клас із комп'ютерної анімації, «Як зрозуміти чого хочеш сам і що очікують від тебе інші», презентації професій журналіста та архітектора віртуальності, комп'ютерне профорієнтаційне тестування, тренінги «Вплив батьків на вибір професії дитиною», «Інсценізація професій», «Як стати бізнесменом», екскурсію до готелю InterContinental Kiev (презентація готельної справи). Спільно із представниками провідних підприємств столиці для учнів старших класів середніх загальноосвітніх закладів м. Києва проведено семінар «Про підприємців» в рамках якого розкрито поняття та сутність підприємницької діяльності. В заходах взяло участь 500 осіб. В районах міста у звітному періоді проведено наступні заходи: – у Деснянському районі загальноосвітні навчальні заклади району співпрацюють та підтримують зв'язки з вищими навчальними закладами та підприємствами м. Києва, які запрошують випускників на Дні відкритих дверей та проводять у школах зустрічі-консультації з учнями та керівниками підприємств. Організовуються навчальні екскурсії на підприємства міста Києва: кондитерську фабрику «Рошен», фабрику ялинкових прикрас, завод «Кока-кола», типографію «Блиц-принт», «Хлібозавод № 10» та інші; – у Солом'янському – 27 зустрічей представників підприємств міста з випускниками-старшокласниками загальноосвітніх навчальних закладів. Крім того, учні відвідали наступні підприємства: завод «Оболонь», завод «Кока-Кола», кондитерську фабрику «Рошен», завод № 410, виробництво «Поліграфія», хлібозавод, пожежну частину, дитяче місто професій «Kids Will», центр квітникарства «Камелія», Львівську майстерню шоколаду, Київський телецентр. Учні 8-10 класів ознайомились із сучасними спеціальностями та новітніми технологіями у сфері професійної діяльності. Свою майстерність продемонстрували 17 професійних навчальних закладів, майже 250 учнів з навчальних закладів № 43, 69, гімназії № 144, гімназії № 318, вечірньої школи № 3, вечірньої школи № 20 стали учасниками майстер-класів. Під час заходу відбулася зустріч з викладачами: «ВМПА автомобільного транспорту та будівельної механізації», «Міжрегіонального центру ювелірного мистецтва», «КПЛ будівництва і комунального господарства», «Центру професійної освіти інформаційних технологій, поліграфії та дизайну», «ВСПНПУ ім. М. Драгоманова», «КВПУ швейного та перукарського мистецтва», «КВПУ залізничного транспорту ім. В.Кудряшова», «ВПУ № 33», «Київського професійного коледжу з посиленою військовою та фізичною підготовкою», «Київського центру професійно – технічної освіти»; – у Шевченківському – у п'яти навчальних закладах викладаються курси «Основи підприємницької діяльності» та «Фінансова грамотність». Учні відвідують як приватні так і державні підприємства, відбуваються зустрічі з підприємцями та фахівцями фінансової сфери. Учні беруть участь у економічних турнірах, діловій грі «Біржовий маклер». У 6-ти школах району викладається факультативний курс «Основи споживчих знань».
12.7. Стимулювання розвитку жіночого підприємництва	Департамент промисловості та розвитку підприємництва виконавчого органу Київської міської ради (Київської міської державної адміністрації), Департамент соціальної політики виконавчого органу Київської міської ради (Київської міської державної адміністрації), Київський міський центр сім'ї "Родинний дім", Громадські організації жінок (за згодою)	2015, 2016, 2017, 2018	400,0	0,0	0,0	400,0	0,0	0,0	0,0	0,0	З метою стимулювання жіночого підприємництва у Київському міському Центрі роботи з жінками реалізуються проекти: - «Початкові комп'ютерні курси для панянок», в рамках якого забезпечено організацію теоретичних та практичних занять 4-и рази на тиждень за денною та вечірньою формою навчання (28 занять, підготовлено 50 осіб); - «Практичні аспекти правової допомоги», метою якого є надання рівних можливостей доступу кожному до правосуддя, проведення спільної інформаційно-розяснювальної роботи шляхом здійснення комунікативних заходів у площині надання безоплатних консультативних послуг правового спрямування (проведено 6 семінарів, охоплено 25 осіб); - «Клуб для жінок», мета якого здійснення особистісного розвитку кожної жінки з урахуванням вікових та індивідуальних потреб шляхом використання доцільних методів та нетрадиційних способів роботи (організовано 2 майстер-класів, охоплено 12 осіб). Київським міським центром сім'ї «Родинний дім» протягом звітного періоду проведено: - 2 навчальні семінари для родин та громади «Франчайзинг в допомозі неприбутковим організаціям», за участі 52 осіб; - 3 семінарські заняття для родин м. Києва в рамках курсу «Сімейне бюджетування. Фінансова грамотність»: «Пенсійна реформа і методи забезпечення старості», «Саморозвиток, навчання, само зайнятість через співпрацю з донорськими організаціями та донорськими проектами» та «Сімейний бюджет. Планування». За участі 60 осіб.
13. Підвищення соціальної відповідальності бізнесу											

13.1. Реалізація заходів з підвищення соціальної відповідальності підприємців м. Києва, в тому числі: проведення семінарів з питань соціально відповідального підприємництва; розміщення публікацій в засобах масової інформації: започаткування щорічного Київського міського конкурсу «Сучасне обличчя столиці» з визначенням кращих соціально-відповідальних представників підприємництва міста	Департамент промисловості та розвитку підприємництва виконавчого органу Київської міської ради (Київської міської державної адміністрації), Департамент суспільних комунікацій виконавчого органу Київської міської ради (Київської міської державної адміністрації), структурні підрозділи виконавчого органу Київської міської ради (Київської міської державної адміністрації), районні в місті Києві державні адміністрації, громадські організації промисловців і підприємців (за згодою), організації роботодавців (за	2015, 2016, 2017, 2018	50,0	0,0	50,0	0,0	0,0	0,0	0,0	0,0	В районах міста проводились заходи з підвищення соціальної відповідальності бізнесу: - в Оболонському районі підприємці долучаються до вирішення соціально значимих питань, зокрема, до збору благодійної допомоги постраждалим від подій на Сході країни, військовим частинам тощо. Надавалась допомога постраждали від бойових дій мешканцям Авдіївки; - у Печерському районі спільно з представниками Головного управління Держпродспоживслужби в м. Києві провели семінар з керівниками закладів торгівлі та ресторанного господарства на тему: «Проведення навчально-роз'яснювальних заходів, обумовлених змінами до законодавства у сфері захисту споживачів; проведення реєстрації, отримання експлуатаційних дозволів на діяльність, пов'язану з виробництвом та/або зберіганням харчових продуктів тваринного походження»; - у Солом'янському та Подільському – організовано надання торговельними підприємствами ветеранам війни та пенсіонерам карток із знижкою 3-5 % від роздрібної ціни продукції, а також надання підприємствами побутового обслуговування району ветеранам війни та іншим малозахищеним верствам населення побутових послуг за пільговими тарифами або безкоштовно; - у Шевченківському – проведено 3 семінари з питань соціально відповідального підприємництва; - у Деснянському районі Центром зайнятості проводяться семінари з роботодавцями, у звітному періоді проведено 24 семінари за участі 163 осіб.
13.2. Сприяння навчально-методичним та учбовим центрам у проведенні навчання з питань охорони праці персоналу малих підприємств, контроль за створенням роботодавцями безпечних умов праці	Департамент міського благоустрою та збереження природного середовища виконавчого органу Київської міської ради (Київської міської державної адміністрації)	Постійно	0,0	0,0	0,0	0,0	0,0	0,0	0,0	0,0	Протягом звітного періоду навчання та підвищення рівня знань з питань охорони праці в навчально-методичних центрах міста пройшли 170 керівників та спеціалістів підприємств малого бізнесу. Відділами охорони праці міської та районних держадміністрацій проводилась консультативно-методична робота з формування системи управління охороною праці на підприємствах, установах, організаціях міста всіх форм власності, в тому числі з підприємцями: - надано допомогу у розробленні та реалізації системи управління охороною праці на 13 підприємствах; - організовані служби охорони праці на 2 підприємствах; - проведено 7 навчальних заходів з питань охорони праці за участю 140 осіб.
Запровадження державно-приватного партнерства, сприяння інноваційній та експортній діяльності суб'єктів малого та середнього підприємництва			***5 400,0***	***0,0***	***1 000,0***	***4 400,0***	***0,0***	***0,0***	***0,0***	***0,0***	
14. Забезпечення відповідності якості товарів (послуг) суб'єктів малого та середнього підприємництва євростандартам											
14.1. Налагодження взаємодії з торгово-промисловими палатами України та Києва з питань: - просування товарів (послуг) малих та середніх підприємств Києва на ринки країн ЄС; - проведення на підприємствах м. Києва робіт з розробки систем менеджменту якості згідно із міжнародними стандартами серії ISO 9000; - стимулювання суб'єктів малого та середнього бізнесу до випуску експортоорієнтованої та імпортозамінюючої продукції; - надання консультативно-методичних послуг у галузі стандартизації, метрології та сертифікації; - реалізації програм із вивчення Європейського законодавства та правил ведення бізнесу	Департамент промисловості та розвитку підприємництва виконавчого органу Київської міської ради (Київської міської державної адміністрації)	2015, 2016, 2017, 2018	900,0	0,0	0,0	900,0	0,0	0,0	0,0	0,0	У звітному періоді Київською торгово-промисловою палатою проведено наступні заходи: - Програма «Україна-Австрія: експорт у країни ЄС», яка реалізується Центром бізнес - освіти Київської ТПП спільно з Інститутом підтримки економіки WiFi (Австрія). Програма фінансується за кошти австрійської сторони та власні кошти учасників Програми. Програма включає в себе такі модулі: ідентифікація та пошук партнерів, розвиток стратегії Міжнародний маркетинг і стандарти ЄС, бізнес комунікація фінансування експорту тест Партнерська програма у Відні. Проведено візит у Відень (Австрія) 16 підприємців, організовано B2B переговори та налагоджена співпраця із австрійськими колегами. У рамках програми надано консультативні послуги досвідченими австрійськими експертами (3 коуча із Австрії). Проведено 9 тренінгів, присвячених особливостям законодавчої бази ЄС та правилам співпраці підприємців та території ЄС. Також, Київською торгово-промисловою палатою проводяться роботи по розробці систем менеджменту якості на 2-х підприємствах. Видано 15 сертифікатів відповідності в системі добровільної сертифікації CERNEX.
15. Сприяння міжрегіональному та міжнародному співробітництву суб'єктів малого і середнього підприємництва											

15.1. Організація виставок, ярмарків, ділових переговорів, бізнес-зустрічей із залученням, на конкурсних засадах, суб'єктів малого та середнього бізнесу м. Києва, в тому числі: інвестиційно-інноваційних виставок-ярмарків для підприємств малого та середнього бізнесу; участь у міжнародних туристичних виставках та ярмарках, які проходять в Лейпцигу, Кореї, Малайзії, Туреччині, Китаї та представлення іміджевого стенду «Київ – місто бізнесу та туризму» для стимулювання розвитку бізнесу в м. Києві; спеціалізованих ярмарків (виставок) франчайзингу за участі іноземних компаній-франчайзерів; участь у днях Києва в містах-партнерах	Департамент промисловості та розвитку підприємництва виконавчого органу Київської міської ради (Київської міської державної адміністрації), Управління туризму департаменту економіки та інвестицій виконавчого органу Київської міської ради (Київської міської державної адміністрації), Департаменти виконавчого органу Київської міської ради (Київської міської державної адміністрації), районні в місті Києві державні адміністрації	2015, 2016, 2017, 2018	2 500,0	0,0	1 000,0	1 500,0	0,0	0,0	0,0	0,0	Протягом звітного періоду проведені наступні заходи із залученням суб'єктів малого та середнього бізнесу: - 17 спеціалізованих виставок, переважно міжнародних, організовано та проведено ТОВ «Київський міжнародний контрактовий ярмарок», за участю 1241 суб'єктів господарювання; - 26.02.-02.03.2017 Міжнародна виставка Gulfood 2017 у Дубаї (ОАЕ), участь взяла 31 компанія; - Всесвітня інвестиційна виставка нерухомості «MIPIM-2017» у м. Каннах (Франція), на якій було представлено перспективні інвестиційні проекти столиці із власним стендом (14-17.03.2017); - 19-22.03.2017 Міжнародна виставка IFE 2017 у Лондоні (Великобританія), участь взяли 4 компанії; - виставка текстилю "Alltex – весь світ текстилю" в МВЦ (01.03-04.03.2017); - "Хутровий ярмарок" в Українському Домі (01.03. – 05.03.2017); - виставка товарів легкої промисловості та експозиція "Світ хутра" в фойє на НСК Олімпійський (03.03. – 07.03.2017); - товарів українських виробників в Українському Домі (01.03. – 05.03.2017 та 15.03. – 19.03.2017); - виставка товарів українських виробників "Весняний маркет" на ВДНГ (23.03. – 26.03.2017 та 30.03. – 02.04.2017). Представники структурних підрозділів виконавчого органу Київської міської ради (Київської міської державної адміністрації) взяли участь у конференції Ukraine – Business Development Energy & Water, метою якої було ознайомлення з новими проектами компанії «Veolia» у напрямках водозабезпечення і водовідведення та енергозабезпечення в Україні (28.03.2017). Київською торгово-промисловою палатою проведено: - 31.01.2017 спільне засідання Міжнародного трейд-клубу і членів Київської торгово-промислової палати, за участі 200 підприємців та 36 представників ТЕМ іноземних посольств. - 22.02.2017 конференцію «Алгоритми успіху» для приватних підприємців-власників малого та середнього бізнесу, бухгалтерів, які супроводжують діяльність фізичних осіб-підприємців і всіх, кому цікаві питання підприємництва та малого бізнесу.
16. Формування інноваційної інфраструктури на засадах державно-приватного партнерства, створення умов для комерціалізації інновацій											
16.1. Підтримка створення та розвитку об'єктів інноваційної інфраструктури (бізнес-інкубаторів, програм підтримки стартапів, коворкінг-центрів): -надання в оренду вільних приміщень комунальної власності міста на конкурсних засадах; -промоція соціально важливих проектів , в тому числі шляхом розміщення зовнішньої реклами та реклами на транспорті; -впровадження освітніх програм «Успішний стартап. Будуємо новий бізнес»	Департамент промисловості та розвитку підприємництва виконавчого органу Київської міської ради (Київської міської державної адміністрації), Департамент суспільних комунікацій виконавчого органу Київської міської ради (Київської міської державної адміністрації), Департамент комунальної власності м.Києва виконавчого органу Київської міської ради, Департамент містобудування та архітектури виконавчого органу Київської міської ради (Київської міської державної адміністрації), районні в місті Києві державні адміністрації,	2015, 2016, 2017, 2018	2 000,0	0,0	0,0	2 000,0	0,0	0,0	0,0	0,0	Департаментом комунальної власності м. Києва оновлюється перелік вільних нежитлових приміщень, що можуть бути передані в орендне користування, у т.ч. для підтримки створення та розвитку об'єктів інноваційної інфраструктури, на єдиному веб-порталі територіальної громади міста Києва (https://kievcity.gov.ua, розділ Оренда). Департамент комунальної власності м. Києва здійснює передачу площ комунальної власності на конкурсних засадах із застосуванням ринкових орендних ставок згідно з Положенням про оренду майна територіальної громади міста Києва, затвердженого рішенням Київської міської ради від 21.04.2015 № 415/1280. В районах міста з метою налагодження співробітництва між бізнес-центрами та районною владою створено сприятливі умови для роботи представників бізнес-центрів, розміщено інформаційні стенди з відповідною інформацією для суб'єктів господарювання.

16.2. Формування, постійна актуалізація та розміщення на єдиному веб-порталі територіальної громади м. Києва переліків земельних ділянок, нежитлових приміщень комунальної власності та об'єктів інфраструктури, які можуть бути використані як внесок міста у програми державно-приватного партнерства	Департамент промисловості та розвитку підприємництва виконавчого органу Київської міської ради (Київської міської державної адміністрації), Департамент економіки та інвестицій виконавчого органу Київської міської ради (Київської міської державної адміністрації), Департамент земельних ресурсів виконавчого органу Київської міської ради (Київської міської державної адміністрації), Департамент комунальної власності м.Києва виконавчого органу Київської міської ради (Київської міської державної адміністрації), Департамент містобудування та	2015, 2016, 2017, 2018	0,0	0,0	0,0	0,0	0,0	0,0	0,0	0,0	Виконавчим органом Київської міської ради (Київською міською державною адміністрацією), відповідно до Закону України «Про внесення змін до деяких законодавчих актів України (щодо зняття регуляторних бар'єрів для розвитку державно-приватного партнерства в Україні та стимулювання інвестицій)» від 29.11.2015 № 1058, прийнято рішення Київської міської ради «Про державно-приватне партнерство в місті Києві» (від 07.07.2016 № 561/561), яке спрямовано на створення сприятливих умов для провадження на чіткий розподіл повноважень у сфері державно-приватного партнерства у м. Києві між Київською міською радою та її виконавчим органом та забезпечення залучення приватних партнерів для фінансування проектів у різних галузях економіки міста із застосуванням механізмів державного-приватного партнерства, створення сприятливих умов для провадження інвестиційної діяльності. На виконання зазначеного вище рішення Київської міської ради за ініціативи Департаменту економіки та інвестицій (лист від 02.03.2017 № 050/07-1709) структурними підрозділами КМДА, районними в місті Києві державними адміністраціями та їх підпорядкованими підприємствами/установами актуалізується перелік об'єктів щодо яких може застосовуватись механізм державно-приватного партнерства.
2. Розвиток промисловості на 2015–2018 роки			**1 612 655,0**	**0,0**	**1 225,0**	**1 611 430,0**	**0,0**	**0,0**	**0,0**	**0,0**	
Вдосконалення нормативно-правової бази, спрямоване на підвищення ефективності роботи промислового комплексу			0,0	0,0	0,0	0,0	0,0	0,0	0,0	0,0	
1. Посилення державної підтримки промислових підприємств											
1.1. Підготовка пропозицій щодо прийняття нових та вдосконалення діючих нормативно-правових актів, спрямованих на посилення державної підтримки промислових підприємств, в т.ч. стосовно: •відновлення міського замовлення на виробництво товарів, робіт і послуг; (в т.ч. розробка механізму його реалізації)	Департамент промисловості та розвитку підприємництва виконавчого органу Київської міської ради (Київської міської державної адміністрації), Районні в місті Києві державні адміністрації	01.01.2016	0,0	0,0	0,0	0,0	0,0	0,0	0,0	0,0	Виконано. Підготовлені пропозиції щодо прийняття нових та вдосконалення діючих нормативно-правових актів, спрямованих на посилення державної підтримки промислових підприємств, в т. ч. стосовно надання преференційних поправок для вітчизняних підприємств-виробників товарів, робіт і послуг та завантаження виробничих потужностей промислових підприємств державним замовленням на рівні 30 %. Натомість чинним законодавством в сфері державних закупівель надання преференційних поправок для вітчизняних підприємств-виробників товарів, робіт і послуг не передбачено.
2. Формування кодифікованої системи законодавства, що регулює правовідносини у сфері інноваційної діяльності											
2.1. Підготовка пропозицій щодо прийняття нових та вдосконалення діючих нормативно-правових актів, спрямованих на формування чіткої та прозорої системи правовідносин у сфері інноваційної діяльності та подання їх до центральних органів державної влади, в т.ч. стосовно: •диференціації ставок оподаткування для підприємств, що виробляють інноваційну продукцію; •надання державних гарантій банкам для кредитування інноваційних проектів	Департамент промисловості та розвитку підприємництва виконавчого органу Київської міської ради (Київської міської державної адміністрації), районні в місті Києві державні адміністрації	01.01.2016, 01.06.2016	0,0	0,0	0,0	0,0	0,0	0,0	0,0	0,0	Виконано. Департаментом промисловості та розвитку підприємництва підготовлено та надано пропозиції Міністерству економічного розвитку і торгівлі України щодо внесення змін до Закону України «Про індустріальні парки». Також, надано пропозиції до розділу V «Особливості в оподаткуванні та митному регулюванні інноваційної діяльності» Закону України «Про інноваційну діяльність» від 04.07.2002 № 40-IV щодо диференціації ставок оподаткування для підприємств, що виробляють інноваційну продукцію, а також внесення відповідних змін до Податкового кодексу України. Запропоновано також внесення змін до законодавства України, які б стимулювали інноваційну діяльність підприємств у вигляді відповідних пільг з оподаткування, пільгового кредитування, як підприємств, що розробляють та виготовляють інноваційну продукцію, так і тих, що її планують впроваджувати. Районними в місті Києві державними адміністраціями надано до Департаменту промисловості та розвитку підприємництва пропозиції стосовно диференціації ставок оподаткування для підприємств, що виробляють інноваційну продукцію та надання державних гарантій банкам для кредитування інноваційних проектів. Отримані пропозиції опрацьовуються для надання центральним органам виконавчої влади. На виконання п.4 питання 1. «Про створення індустріальних парків у місті Києві» протоколу № 11 розширеного засідання Колегії виконавчого органу Київської міської ради (Київської міської державної адміністрації) від 18.12.2015 Департаментом підготовлено пропозиції Кабінету Міністрів України щодо внесення змін до Закону України «Про індустріальні парки» та Податкового кодексу України в частині спрощення регуляторних бар'єрів та встановлення преференцій для створення і функціонування індустріальних парків в Україні. Відповідно до п. 2.7. Порядку роботи із законопроектами та проектами інших нормативно-правових актів у виконавчому органі Київської міської ради (Київській міській державній адміністрації) доопрацьований Департаментом законопроект проходить погодження структурними підрозділами виконавчого органу Київської міської ради (Київської міської державної адміністрації). Також, відповідно до п. 10 Плану законопроектних робіт виконавчого органу Київської міської ради (Київської міської державної адміністрації) на 2017 рік, затвердженого розпорядженням виконавчого органу Київської міської ради (Київської міської державної адміністрації) від 20.12.2016 № 1296, з метою посилення державних преференцій для створення індустріальних парків, ефективного функціонування та забезпечення конкурентоспроможності їх проектів у II кварталі 2017 року Департаментом передбачено розробку проекту Закону України з орієнтовною назвою «Про внесення змін до Закону України «Про індустріальні парки». Промисловим підприємствам доведена інформація Торгово-промислової палати України щодо роботи нової інтерактивної платформи «Електронна база інвестиційних проектів» (ЕБІП), яка покликана допомогти українським підприємцям у пошуку інвесторів.
3. Вдосконалення фінансово-кредитної системи, спрямоване на забезпечення доступності кредитних ресурсів для промислових підприємств											

3.1. Підготовка пропозицій відповідним органам державної влади щодо вдосконалення фінансово-кредитної підтримки промислових підприємств, в т.ч. стосовно: • пільгового кредитування національних товаровиробників; • визначення нових механізмів фінансової підтримки	Департамент промисловості та розвитку підприємництва виконавчого органу Київської міської ради (Київської міської державної адміністрації), районні в місті Києві державні адміністрації		0,0	0,0	0,0	0,0	0,0	0,0	0,0	0,0	Виконано. Підготовлені пропозиції відповідним органам державної влади щодо вдосконалення фінансово-кредитної підтримки промислових підприємств, в т. ч. стосовно пільгового кредитування національних товаровиробників; визначення нових механізмів фінансової підтримки. Серед пропозицій, які щоквартально надаються в аналітичних записках про роботу промислових підприємств районів, йдеться про: розширення переліку форм кредитування товаровиробників через розвиток компенсаційних позик, формування механізму надання пільгових інвестиційних кредитів, збільшення обсягів венчурного, експортного кредитування і мікрокредитування, підтримки кредитної кооперації та фінансового лізингу, створення сприятливих умов для отримання мікрокредитів громадянами і суб'єктами малого підприємництва, у тому числі за рахунок спрощення порядку їх надання, зменшення відсоткових ставок, збільшення термінів користування.
4. Недопущення насичення внутрішнього ринку імпортованими товарами низької якості											
4.1. Підготовка пропозицій відповідним органам державної влади щодо захисту внутрішнього ринку від імпортованих товарів низької якості, в т.ч. стосовно: • заборони імпорту за державні кошти продукції, аналоги якої виробляються на промислових підприємствах; • звільнення вітчизняних підприємств від сплати ввізного мита в разі імпорту обладнання та комплектувальних виробів до нього, які не виробляються в Україні та ввозяться з метою технічного переоснащення виробництва для підприємств, що виробляють продукцію з високою часткою валової доданої вартості	Департамент промисловості та розвитку підприємництва виконавчого органу Київської міської ради (Київської міської державної адміністрації), районні в місті Києві державні адміністрації		0,0	0,0	0,0	0,0	0,0	0,0	0,0	0,0	Виконано. Департаментом промисловості та розвитку підприємництва підготовлені пропозиції до Мінрегіонбуду України щодо вдосконалення законодавства для поліпшення стану справ у промисловому комплексі стосовно недопущення насичення внутрішнього ринку імпортованими товарами низької якості та надання преференційних поправок для вітчизняних підприємств – виробників. За ініціативи ТПП України 27.05.2016 відбулась зустріч прем'єр-міністра України з представниками вітчизняних компаній для обговорення актуальних питань бізнесу. В зустрічі взяли участь голови правління ПрАТ «По виробництву інсулінів «Індар» та ПАТ «Елміз».
Підвищення конкурентоспроможності промислових підприємств, оптимізація їх розміщення та завантаження потужностей			***1460179,0***	***0,0***	***24,0***	***1460155,0***	***0,0***	***0,0***	***0,0***	***0,0***	
5. Розширення виробництва експортоорієнтованої та імпортозамінюючої продукції											
5.1. Організація виробництва імпортозамінної продукції.	Департамент промисловості та розвитку підприємництва виконавчого органу Київської міської ради (Київської міської державної адміністрації), районні в місті Києві державні адміністрації	2015, 2016, 2017, 2018	0,0	0,0	0,0	0,0	0,0	0,0	0,0	0,0	Направлені запити на районні в м.Києві державні адміністрації щодо виробництва імпортозамінної продукції.
5.1.2. Сприяння виробництву нової імпортозамінюючої продукції	Промислові підприємства міста, Департамент промисловості та розвитку підприємництва виконавчого органу Київської міської ради (Київської міської державної адміністрації)	2015, 2016, 2017, 2018	0,0	0,0	0,0	0,0	0,0	0,0	0,0	0,0	Відповідно інформації Печерської районної в м. Києві державної адміністрації дочірнє підприємство «Гальванотехніка» ПАТ «Київський завод «Радар» є одним з провідних підприємств України з виробництва імпортозамінної продукції, а саме: виготовлення складних двосторонніх багатошарових та гнучко – жорстких друкованих плат для потреб оборонного комплексу , космічної галузі , атомної та теплової енергетики , систем автоматизації контролю та захисту, друкованих плат на алюмінієвій або мідній підкладці для виготовлення світлодіодних світильників. На даний час ДП «Гальванотехніка» задовольняє 30 % потреб у друкованих платах промислових підприємств України. Основними конкурентами виробництва друкованих плат на ринку України є підприємства Китаю, у зв'язку з тим, що: по-перше: друковані плати (митний код УКТЗЕД 853 400 1100, 853 400 1900) ввозяться на територію України без мита , в той самий час як матеріали , які не виготовляються в Україні, а є складовими для виробництва друкованих плат, при ввезені на територію України, обкладаються митом; по – друге: з Китаю ввозяться друковані плати , основним показником яких є дешевизна, а не якість, як наслідок – вироби , виготовлені з них, до закінчення гарантійного терміну виходить з ладу, що не припустимо для вироби стратегічного призначення. Завдяки низькій ціні друкованих плат, що ввозяться з Китаю, їм належить до 50 % ринку України. За інформацією Подільської та Оболонської районних адміністрацій промислові підприємства районів спроможні випускати промислову продукцію, яка за якістю не поступається аналогам імпортної продукції, серед них: ПАТ «Фармак», ПАТ «Квазар», ПАТ «Київполіграфмаш», ПАТ «ДОК 7», ДП «Завод «Генератор», АТ «Чинбар» та ін. Здійснюється організаційна підтримка роботи кластеру легкої промисловості. 03-05.03.2017 в Міжнародному виставковому центрі "Лівобережний" відбувся Перший весняний фестиваль 2017. Метою проведення Фестивалю є розширення ділових контактів, демонстрація промислової продукції та налагодження коопераційних зв'язків. Участь у заході прийняло понад 300 представників бізнесу як з України, так і наші партнери з Литви, Грузії, Білорусії, Молодови та ін.
5.1.3. Щорічна актуалізація переліку нової імпортозамінюючої продукції	Департамент промисловості та розвитку підприємництва виконавчого органу Київської міської ради (Київської міської державної адміністрації), промислові підприємства міста	2016, 2017, 2018	95,0	0,0	0,0	95,0	0,0	0,0	0,0	0,0	Виконано.

5.2. Підготовка за участю промислових підприємств каталогу експортоорієнтованої продукції та його щорічна актуалізація	Департамент промисловості та розвитку підприємництва виконавчого органу Київської міської ради (Київської міської державної адміністрації), районні в місті Києві державні адміністрації, промислові підприємства міста	2015,2016, 2017, 2018	84,0	0,0	24,0	60,0	0,0	0,0	0,0	0,0	Департаментом промисловості та розвитку підприємництва проведено збір інформації для формування каталогу експортоорієнтованої продукції. Районними в м. Києві державними адміністраціями щорічно надається інформація для формування каталогу та бази даних експортоорієнтованої продукції, про промислові підприємства, які виробляють конкурентноздатну продукцію та зацікавлені в диверсифікації ринків збуту, до Департаменту промисловості та регуляторної політики. Розроблено план заходів по організації видання Каталогу «Експортери м.Києва» у 2017 році.
6. Впровадження інноваційних технологій											
6.1. Сприяння збільшенню випуску інноваційної продукції та реалізація відповідних заходів	Департамент промисловості та розвитку підприємництва виконавчого органу Київської міської ради (Київської міської державної адміністрації), промислові підприємства міста	2015, 2016,2017, 2018	1 200 000,0	0,0	0,0	1 200 000,0	0,0	0,0	0,0	0,0	Динаміка усіх показників щодо інноваційної діяльності промислових підприємств зазнала значних змін відповідно до наказу Державної служби статистики "Про затвердження форми державного статистичного спостереження № 1-інновація (річна) "Обстеження інноваційної діяльності промислового підприємства"" від 10.11.2015 № 319 та Методологічних положень – наказ Державної служби статистики "Про внесення змін до Методологічних положень зі статистики інноваційної діяльності" від 28.12.2015 № 369. Починаючи зі звіту за 2015 рік зміниться порядок організації збирання та оброблення інформації за формою № 1-інновація (один раз на два роки) "Обстеження інноваційної діяльності промислового підприємства". Згідно зі зміною методології формування сукупності промислових підприємств, що обстежуються, здійснюється по підприємствах-юридичних особах за видами економічної діяльності промисловості із кількістю найманих працівників 50 і більше осіб.
7. Впровадження енергозберігаючих технологій											
7.1. Сприяння впровадженню енергозберігаючих технологій шляхом надання промисловим підприємствам консультативної та інформативної підтримки в т.ч.: • проведення презентацій, круглих столів та семінарів з питання впровадження енергозберігаючого обладнання; •впровадження у міське господарство енергозберігаючої світлодіодної освітлювальної техніки	Департамент промисловості та розвитку підприємництва виконавчого органу Київської міської ради (Київської міської державної адміністрації), Департамент житлово-комунальної інфраструктури виконавчого органу Київської міської ради (Київської міської державної адміністрації)	2015, 2016, 2017, 2018	0,0	0,0	0,0	0,0	0,0	0,0	0,0	0,0	Департаментом промисловості та розвитку підприємництва підготовлено перелік енергозберігаючої продукції, яка виробляється промисловими підприємствами м.Києва, який розміщений на офіційному веб-порталі Київської міської державної адміністрації. Взято участь у спільному з Держенергоефективності України розширеному засіданні Комісії з розвитку енергетики та енергозбереження УСПП на тему: «Енергоефективність та відновлювальна енергетика:плани та ініціативи на 2016 рік». Департаментом житлово-комунальної інфраструктури у проведено 14.03–25.03.2016 інформаційну кампанію у 10 районах міста щодо впровадження енергоефективних заходів у житловому секторі з використанням енергозберігаючих технологій. У звітному періоді також надавались зразки та матеріали для виставки у Київському Центрі Енергоефективності (6). Проведено 9 заходів (навчально-практичні семінари, тренінги, екскурсії та презентації) з питань ЖКГ, енергоменеджменту, енергетичного аудиту будівель, енергоефективних заходів у школах України для школярів, студентів, фахівців з обласних центрів України, в тому числі голів обласних адміністрацій за участі 240 осіб. Крім того, підготовлено три репортажі для місцевих телеканалів. Рішенням Київської міської ради від 30.06.16 підтримана участь КП «Група впровадження проекту з енергозбереження в адміністративних і громадських будівлях м. Києва» у проекті «Програма розвитку муніципальної інфраструктури України» шляхом залучення коштів позики Європейського Інвестиційного банку в обсязі до 22,5 млн євро для фінансування субпроекту «Капітальний ремонт систем освітлення із заміною освітлювальних елементів (приладів) на світлодіодні в закладах бюджетної сфери м. Києва», який передбачає проведення в загальноосвітніх закладах заходів із заміни ламп розжарювання та застарілих люмінесцентних світильників на сучасні світлодіодні системи освітлення. Розпочата робота з проведення районних форумів «Енергоефективна столиця», а саме в Голосіївській та Солом'янській РДА. Відбувся перший в Україні муніципальний форум «Енергоефективна столиця», який став комунікаційним майданчиком для обміну досвідом з впровадження енергоефективних заходів. Форум відвідали понад 500 представників ОСББ/ЖБК, підприємств, установ, організацій, які мали можливість отримати відповіді на запитання від представників столичної влади, консультації фахівців у сфері енергозбереження. Проведено виїзне засідання президії Ради директорів підприємств, установ та організацій м.Києва на ПрАТ «Фанери та плит» з презентацією роботи теплогенераторів потужністю 3 та 5 МВт Прийнято участь у V Міжнародній науково-практичній конференції «Енергоефективний університет» метою якої є обмін інформацією і досвідом з питань розробки та реалізації інноваційних проектів з енергозбереження серед представників вітчизняних та міжнародних організацій і фондів, провідних фахівців, науковців,
7.2. Впровадження автоматизованої системи обліку та контролю споживання енергоресурсів	Департамент житлово-комунальної інфраструктури виконавчого органу Київської міської ради (Київської міської державної адміністрації), Департамент промисловості та розвитку підприємництва виконавчого органу Київської міської ради (Київської міської державної адміністрації)	2015, 2016, 2017, 2018	0,0	0,0	0,0	0,0	0,0	0,0	0,0	0,0	Підготовлені пропозиції до проекту Комплексної цільової програми підвищення енергоефективності та розвитку житлово-комунальної інфраструктури міста Києва на 2016-2020 роки щодо впровадження автоматизованої системи обліку та контролю споживання енергоресурсів ДНВП «Електронмаш» на локальному рівні.
8. Оптимізація територіального розміщення промислових підприємств											

8.1. Розробка механізму вивільнення частини земельних ділянок, які неефективно використовуються промисловими підприємствами міста	Департамент земельних ресурсів виконавчого органу Київської міської ради (Київської міської державної адміністрації), Департамент промисловості та розвитку підприємництва виконавчого органу Київської міської ради (Київської міської державної адміністрації), Комунальна організація "Інститут Генерального плану міста Києва"	2015, 2016, 2017, 2018	0,0	0,0	0,0	0,0	0,0	0,0	0,0	0,0	За інформацією Департаменту земельних ресурсів питання припинення права власності/користування земельними ділянками врегульовано Земельним кодексом України, іншими законодавчими актами. Так, відповідно до статті 140 Земельного кодексу України підставами припинення права власності на земельну ділянку є, зокрема, відчуження земельної ділянки з мотивів суспільної необхідності та для суспільних потреб, конфіскація за рішенням суду. Відповідно до статті 141 Земельного кодексу України Підставами припинення права користування земельною ділянкою є, зокрема, використання земельної ділянки способами, які суперечать екологічним вимогам; використання земельної ділянки не за цільовим призначенням; систематична несплата земельного податку або орендної плати; набуття іншою особою права власності на жилий будинок, будівлю або споруду, які розташовані на земельній ділянці; використання земельної ділянки у спосіб, що суперечить вимогам охорони культурної спадщини. Окрім того, відповідно до ст.149 Земельного кодексу України земельні ділянки, надані у постійне користування із земель державної та комунальної власності, можуть вилучатися для суспільних та інших потреб за рішенням органів державної влади, Ради міністрів Автономної Республіки Крим та органів місцевого самоврядування на підставі та в порядку, передбачених цим Кодексом. З метою оптимізації податкового навантаження на промислові підприємства прийнято рішення Київської міської ради від 10.03.2016 № 217/217 «Про внесення змін до рішення Київської міської ради від 03.07.2014 № 23/23 «Про затвердження технічної документації з нормативної грошової оцінки земель міста Києва», яким передбачено зміцнення локальних коефіцієнтів, які впливають на розрахунок нормативної грошової оцінки і встановлення їх з 01.01.2017 року на рівні мінімальних. Рішенням Київської міської ради від 28.06.2016 № 855/855 «Про внесення змін до рішення Київської міської ради від 23.06.2011 № 242/5629 «Про встановлення місцевих податків і зборів у м. Києві», до 01.01.2017 для суб'єктів виробництва електронного устаткування, комп'ютерів, електричної та оптичної продукції (розділ 26.27 КВЕД) для тих, хто не має договору оренди, встановлено податок на землю у розмірі 1 %.
8.1.3. Проведення моніторингу та аналізу ефективності використання промисловими підприємствами земельних ділянок	Департамент земельних ресурсів виконавчого органу Київської міської ради (Київської міської державної адміністрації), Департамент промисловості та розвитку підприємництва виконавчого органу Київської міської ради (Київської міської державної адміністрації)	2015, 2016	0,0	0,0	0,0	0,0	0,0	0,0	0,0	0,0	Департаментом промисловості та розвитку підприємництва проведено 23 виїзні наради на промислові підприємства та наукові установи для ознайомлення з їх роботою та ефективності використання ними земельних ділянок. Департаментом земельних ресурсів в рамках участі у Раді директорів підприємств, установ та організацій м. Києва за участю керівництва міста проводиться аналіз ефективності використання промисловими підприємствами земельних ділянок.
8.1.4. Оформлення передачі земельних ділянок промислових підприємств, які неефективно використовувались, у власність громади м. Києва	Департамент земельних ресурсів виконавчого органу Київської міської ради (Київської міської державної адміністрації), Департамент промисловості та розвитку підприємництва виконавчого органу Київської міської ради (Київської міської державної адміністрації)	2016–2017	0,0	0,0	0,0	0,0	0,0	0,0	0,0	0,0	За інформацією Департаменту земельних ресурсів питання припинення права власності/користування земельними ділянками врегульовано Земельним кодексом України, іншими законодавчими актами.
8.2. Участь у розробці програм реструктуризації, реорганізації та оптимізації промислових підприємств міста	Департамент земельних ресурсів виконавчого органу Київської міської ради (Київської міської державної адміністрації), Департамент комунальної власності м.Києва виконавчого органу Київської міської ради (Київської міської державної адміністрації), Департамент промисловості та розвитку підприємництва виконавчого органу Київської міської ради (Київської міської державної адміністрації)	2015, 2016, 2017, 2018	0,0	0,0	0,0	0,0	0,0	0,0	0,0	0,0	На виконання рішення Київради від 13.11.2013 № 518/10006 «Про затвердження міської програми створення (оновлення) містобудівної документації у місті Києві» Департамент промисловості та розвитку підприємництва, маючи представництво в архітектурно-містобудівній раді, готує пропозиції до Детальних планів територій, які надаються на погодження Департаментом архітектури та містобудування. Департамент промисловості та розвитку підприємництва та Департамент земельних ресурсів візьмуть участь у розробці програм реструктуризації, реорганізації та оптимізації промислових підприємств міста у випадку надходження відповідних пропозицій. Проводиться робота з уточнення виконавців заходу.

8.3. Визначення напрямків подальшого використання вивільнених ділянок, які неефективно використовувались промисловими підприємствами міста	Департамент земельних ресурсів виконавчого органу Київської міської ради (Київської міської державної адміністрації), Департамент промисловості та розвитку підприємництва виконавчого органу Київської міської ради (Київської міської державної адміністрації)	2015, 2016, 2017, 2018	0,0	0,0	0,0	0,0	0,0	0,0	0,0	0,0	За інформацією Департаменту земельних ресурсів відповідно до ч.1 ст.134 Земельного кодексу України земельні ділянки державної чи комунальної власності або права на них (оренда, суперфіцій, емфітевзис), у тому числі з розташованими на них об'єктами нерухомого майна державної або комунальної власності, підлягають продажу окремими лотами на конкурентних засадах (земельних торгах), крім випадків, встановлених ч.2 ст.134 Земельного кодексу України.
9. Оптимізація процесу державних закупівель та розміщення замовлень бюджетних організацій на промислових підприємствах міста											
9.1. Залучення промислових підприємств до виконання міських та державних цільових програм. Формування переліку промислової продукції для потреб міста та його щорічна актуалізація	Департамент промисловості та розвитку підприємництва виконавчого органу Київської міської ради (Київської міської державної адміністрації)	2015, 2016, 2017, 2018	0,0	0,0	0,0	0,0	0,0	0,0	0,0	0,0	В розробленій КНДУ НДІРоМ Інформаційній системі «Промисловість і наука» працює розділ «Придбання промислової продукції», в якому накопичується інформація про закупівлю бюджетними організаціями м. Києва товарної продукції. Станом на 01.04.2017 до ІС «Промисловість і наука» були внесені дані про 7103 видів товарної продукції від 248 підприємств, установ та організацій з кола розпорядників коштів бюджету міста Києва всіх рівнів та комунальних підприємств, установ, тощо.
9.2. Здійснення заходів щодо забезпечення підприємств міста державними замовленнями	Департамент промисловості та розвитку підприємництва виконавчого органу Київської міської ради (Київської міської державної адміністрації)	2015, 2016, 2017, 2018	0,0	0,0	0,0	0,0	0,0	0,0	0,0	0,0	Здійснюється розробка проектів програм: Міської цільової програми виробництва дорожньої та комунальної техніки для м.Києва. Міської цільової програми виробництва продукції легкої промисловості підприємствами м.Києва для потреб міського господарства.
10. Забезпечення фінансово-кредитної підтримки промислових підприємств м. Києва											
10.1. Формування портфеля бізнес-пропозицій, надання фінансово-кредитної підтримки промисловим підприємствам м. Києва	Департамент промисловості та розвитку підприємництва виконавчого органу Київської міської ради (Київської міської державної адміністрації)	2015, 2016, 2017, 2018	260 000,0	0,0	0,0	260 000,0	0,0	0,0	0,0	0,0	За результатами роботи тимчасової робочої групи з розробки прозорого механізму надання фінансово-кредитної підтримки суб'єктам господарювання м. Києва Департаментом промисловості та розвитку підприємництва розроблено проект рішення Київської міської ради «Про затвердження Порядку надання фінансово-кредитної підтримки суб'єктам господарювання в м. Києві», Порядок надання фінансово-кредитної підтримки суб'єктам господарювання в місті Києві та відповідний пакет документів для отримання суб'єктами господарювання фінансово-кредитної підтримки. Після затвердження Київською міською радою зазначеного проекту рішення спільно з Радою директорів підприємств, установ та організацій м. Києва, РДА та промисловими підприємствами м. Києва буде сформовано перелік проектів, готових до впровадження. Проводиться робота з пошуку банківських установ для надання фінансово-кредитної підтримки суб'єктам господарювання в м.Києві
Наукове, інформаційне та організаційне забезпечення розвитку промисловості			***152 476,0***	***0,0***	***1 201,0***	***151 275,0***	***0,0***	***0,0***	***0,0***	***0,0***	
11. Поглиблення співпраці промислового комплексу столиці з НАН України											

11.1. Виконання договору між НАН України та виконавчим органом Київської міської ради (Київської міської державної адміністрації) щодо розробки та впровадження на промислових підприємствах м. Києва розробок наукових закладів НАН України, в т.ч.: •фінансування наукових робіт для вирішення проблем міського господарства; •проведення виставок-презентацій наукових проектів за окремими сферами міського господарства	Департамент транспортної інфраструктури виконавчого органу Київської міської ради (Київської міської державної адміністрації), Департамент житлово-комунальної інфраструктури виконавчого органу Київської міської ради (Київської міської державної адміністрації), Департамент промисловості та розвитку підприємництва виконавчого органу Київської міської ради (Київської міської державної адміністрації)	2015, 2016, 2017, 2018	0,0	0,0	0,0	0,0	0,0	0,0	0,0	0,0	В рамках виконання Договору про співробітництво виконавчого органу Київської міської ради (КМДА) і Національної академії наук України 22 березня ц.р. відбулося розширене засідання Президії Ради директорів підприємств, установ та організацій міста Києва за участю представників Президії та інститутів Національної академії наук України. За результатами прийнято рішення щодо надання НАН України переліку наукових розробок для опрацювання промисловими підприємствами столиці. В рамках співпраці Департаменту зі структурними підрозділами КМДА щодо використання розробок науковців НАН України в міському господарстві Департаментом житлово-комунальної інфраструктури виконується договір від 24.05.16 № 46 з Державною установою "Науковий Центр аерокосмічних досліджень Землі Інституту геологічних наук Національної академії наук України" на виконання наукової розробки на тему: «Визначення розвитку зсувних процесів в межах м. Києва в режимі моніторингу (з використанням матеріалів дистанційних зйомок)». Результат розробки - проведення моніторингу розвитку зсувів на ділянках Придніпровської зсувної зони території м. Києва за останнє десятиріччя з використанням інженерно-геологічної та геоморфологічної інформації, DEM, матеріалів аерокосмічних зйомок різних років з високим просторовим розрізненням на зазначену територію. Розпочато підготовку щодо відзначення в травні ц.р. XI Всеукраїнського фестивалю науки. Планується залучення наукових установ до участі у святкуванні «Дня науки», а саме участь у наукових конференціях, семінарах, круглих столах, які проходитимуть у наукових установах.
11.2. Проведення «Конкурсу молодих вчених»	Департамент промисловості та розвитку підприємництва виконавчого органу Київської міської ради (Київської міської державної адміністрації)		250,0	0,0	75,0	175,0	0,0	0,0	0,0	0,0	Кошти на проведення Конкурсу не виділялися. Проведені попередні наради щодо кошторисної вартості проведення Конкурсу з УкрІНТЕІ. Згідно кошторису вартість проведення заходу становить 220 тис. грн. Водночас, відповідно до розпорядження виконавчого органу Київської міської ради (Київської міської державної адміністрації) від 01.03.2012 № 333 «Про комісію з відбору та висування кандидатів від міста Києва на присудження премії Кабінету Міністрів України за особливі досягнення молоді у розбудові України» молоді вчені міста долучаються до участі у конкурсі на отримання Премії за номінацією «За наукові досягнення». У зв'язку з цим прийнято рішення внести зміни до Заходів Підпрограми 2 Комплексної програми та вилучити зазначений пункт.
12. Забезпечення підтримки промислового комплексу м. Києва у просуванні його продукції на внутрішній та зовнішній ринки											
12.1. Організація та проведення регіонального етапу щорічного Всеукраїнського конкурсу якості продукції (товарів, робіт, послуг) – «100 кращих товарів України» у м. Києві	Департамент промисловості та розвитку підприємництва виконавчого органу Київської міської ради (Київської міської державної адміністрації)	2015, 2016, 2017, 2018	0,0	0,0	0,0	0,0	0,0	0,0	0,0	0,0	На сьогодні Головною конкурсною комісією Всеукраїнського конкурсу якості продукції (товарів, робіт, послуг) – „100 кращих товарів України" не прийнято рішення щодо проведення у 2017 році конкурсу на загальнодержавному рівні. У разі прийняття рішення щодо проведення конкурсу на загальнодержавному та регіональному рівні Департаментом спільно з Державним підприємством „Всеукраїнський державний науково-виробничий центр стандартизації, метрології, сертифікації та захисту прав споживачів" будуть здійснені заходи щодо проведення регіонального етапу конкурсу, підготовка відповідного розпорядження виконавчого органу Київської міської ради (Київської міської державної адміністрації), створення Регіональної конкурсної комісії м. Києва, залучення спільно з районними в місті Києві державними адміністраціями промислових підприємств міста до участі у конкурсі.
12.2. Організація конкурсу «Кращий експортер року»	Департамент промисловості та розвитку підприємництва виконавчого органу Київської міської ради (Київської міської державної адміністрації)	2015, 2016, 2017, 2018	60,0	0,0	30,0	30,0	0,0	0,0	0,0	0,0	На початку 2017 року Департамент промисловості та розвитку підприємництва, спільно з членами комісії з проведення конкурсу, ініціював зміни до розпорядження КМДА «Про проведення конкурсу «Кращий експортер року». Зокрема, було затверджено оновлений посадовий склад членів комісії з проведення конкурсу. Зміни вступили в дію після публікації розпорядження виконавчого органу Київської міської ради (Київської міської державної адміністрації) від 03.03.2017 № 240 «Про внесення змін до розпорядження виконавчого органу Київської міської ради (Київської міської державної адміністрації) від 07.08.2015 № 763 «Про проведення конкурсу «Кращий експортер року» на єдиному веб-порталі територіальної громади міста Києва. 13.03.2017 у Київській торгово-промисловій палаті проведено засідання комісії з проведення конкурсу «Кращий експортер року» та затверджено текст оголошення та конкурсну картку для потенційних учасників конкурсу з кола промислових підприємств-експортерів.
12.3. Організація та проведення конкурсу «Столичний стандарт якості» в рамках Програми «Київська якість»	Департамент промисловості та розвитку підприємництва виконавчого органу Київської міської ради (Київської міської державної адміністрації)	2015, 2016, 2017, 2018	160,0	0,0	90,0	70,0	0,0	0,0	0,0	0,0	Конкурс "Столичний стандарт якості" проводиться з метою підтримки столичних виробників, визначення продукції і послуг високої якості та інформування про них споживачів, відповідно до розпорядження виконавчого органу Київської міської ради (Київської міської державної адміністрації) від 23.06.2015 № 610, яким Департаменту промисловості та розвитку підприємництва за участю Київської торгово-промислової палати та Ради директорів підприємств, установ та організацій м. Києва доручено проводити конкурс «Столичний стандарт якості». Роботу з проведення конкурсу «Столичний стандарт якості» заплановано розпочати у III кварталі 2017 року . За результатами аналізу наданої документації, проведених додаткових випробувань продукції та обстеження виробництв експертами буде проведено відбір та оцінку якості продукції підприємств, які подали заявки на участь у Конкурсі. На засіданні комісії з проведення конкурсу «Столичний стандарт якості» та визначення суб'єктів господарювання, яким присвоюється диплом та знак «Столичний стандарт якості», за результатами експертної оцінки продукції буде прийнято рішення про відзначення підприємств-переможців дипломами «Столичний стандарт якості» та сертифікатами відповідності за системою CERTEX та проведено урочисту церемонію нагородження переможців.
12.4. Популяризація продукції київських виробників, в т.ч. шляхом забезпечення участі у виставкових заходах	Департамент промисловості та розвитку підприємництва виконавчого органу Київської міської ради (Київської міської державної адміністрації)	2015, 2016, 2017, 2018	910,0	0,0	910,0	0,0	0,0	0,0	0,0	0,0	З метою підтримки київських експортерів та поглиблення коопераційних зв'язків із товаровиробниками Департаментом проводиться робота щодо залучення промислових підприємств міста у презентації своєї продукції. Так у I кварталі 2017 року київські виробники брали участь у виставках, а саме: - ДП «Антонов», ДАХК «Артем» взяли участь у виставці AERO INDIA-2017 (14-19 лютого ц.р., м.Бангалор, Індія);- ТОВ фірма «Фавор», «Київгума взяли участь у виставці «Baby Fashion 2017» (21-24 березня ц.р., м.Київ, МВЦ);-Науково-технологічний алмазний концерн «Алко», ТОВ «Енерготехнолодгі» взяли участь у Міжнародній спеціалізованій виставці PLAST EXPO UA-2017 (28-30 березня ц.р., Київ, МВЦ); ПАТ « НВО КЗА », ДАХК «Артем» -участь у IDEX – 2017, м. Абу-Дабі, ОАЕ; ДАХК «Артем» участь у виставці - LIMA-2017, м.Лангкаві, Малаві (Африка).

12.5. Сприяння розвитку фірмової торгівлі, відкритто магазинів з продажу продукції київських підприємств	Районні в місті Києві державні адміністрації, Департамент земельних ресурсів виконавчого органу Київської міської ради (Київської міської державної адміністрації), Департамент комунальної власності м.Києва виконавчого органу Київської міської ради (Київської міської державної адміністрації), Департамент промисловості та розвитку підприємництва виконавчого органу Київської міської ради (Київської міської державної адміністрації)	2015, 2016, 2017, 2018	1 000,0	0,0	0,0	1 000,0	0,0	0,0	0,0	0,0	За інформацією Департаменту комунальної власності зацікавлені підприємства, організації можуть ознайомитись з переліками вільних нежитлових приміщень комунальної власності територіальної громади м. Києва, що можуть бути передані в орендне користування, у т.ч. для здійснення підприємницької діяльності, на офіційному інтернет-порталі Київської міської державної адміністрації (вкладка Адміністрація, Структура, Департамент комунальної власності м. Києва, перейти на сайт www.gukv.gov.ua, вкладка Оренда Об'єкти, що пропонуються для передачі в оренду). На підставі наданих балансоутримувачами нежитлових приміщень комунальної власності оновлених даних щодо наявних вільних площ, раз на квартал проводиться актуалізація розміщених на офіційному веб-сайті Департаменту (www.gukv.gov.ua) переліків об'єктів, які можуть бути передані в орендне користування. Зазначені переліки об'єктів висвітлюються разом з їх фото-візуалізацією та визначенням можливого використання приміщення під час оренди, що значно спрощує пошук необхідного приміщення для потенційних орендарів. У разі звернення до Департаменту зацікавлених підприємств будуть вжиті заходи щодо передачі обраного об'єкта в орендне користування у порядку, встановленому Положенням про оренду майна територіальної громади міста Києва, затвердженого рішенням Київської міської ради від 21.04.2015 № 415/1280. Крім того, перелік вільних нежитлових приміщень комунальної власності територіальної громади м. Києва, які віднесені до сфери управління районних в м. Києві державних адміністрацій, розміщений на офіційних веб-сайтах районних у місті Києві державних адміністрацій. За інформацією Департаменту земельних ресурсів у випадку надходження до Департаменту земельних ресурсів звернень від суб'єктів господарювання щодо зазначених заходів, Департамент опрацьовуватиме їм у межах компетенції. Так, Департаментом земельних ресурсів опрацьовано лист та надано відповідь КП «Київський магазин» відносно питання розміщення магазинів даного підприємства на земельних ділянках території міста Києва. Крім того, Департамент земельних ресурсів, в межах компетенції, надає інформацію виробникам київської продукції , зокрема оперативно, в межах компетенції, опрацьовувалися листи ПАТ «Київхліб» відносно питання розміщення точок торгівлі даного підприємства. Відповідно до укладених інвестиційних договорів між Інвестором – ПАТ «Київхліб», Замовником – Департаментом промисловості та розвитку підприємництва КМДА та Організатором конкурсу – Департаментом економіки та інвестицій при КМДА у районах міста реалізується проект ПАТ «Київхліб» зі створення мережі роздрібної торгівлі хлібом та хлібобулочними виробами найвищого попиту в місті Києві. ПАТ "Київхліб" встановлено 150 кіосків, в яких можна придбати хліб за соціальними цінами. Мають фірмові магазини підприємства: ТДВ «ТФ Киянка», ПАТ «Київська кондитерська фабрика Рошен», ПАТ «Київський маргариновий завод», ТОВ «РМ – Ін вест», ПАТ «Макаронна фабрика», ПАТ «Оболонь», ПП «Ярослав», ВАТ «Меридіан» ім. С.П.Корольова. Торгівельний центр ПАТ «Київський завод «Радар» постійно використовує у продажу товари легкої та харчової промисловості як свого виробництва, так і виробництва київських товаровиробників. У зв'язку із складною економічною ситуацією ряд підприємств рекламують та реалізують свою продукцію на територіях своїх підприємств. ПАТ «Київхліб» здійснює поставки хлібобулочних виробів в новостворену мережу фірмової торгівлі згідно вимог інвестиційних договорів, укладених між ПАТ «Київхліб», Департаментом економіки та інвестицій Київської міської державної адміністрації та Департаментом промисловості та розвитку підприємництва Київської міської державної адміністрації. У зв'язку з обмеженою кількістю вільних земельних ділянок ряд підприємств відкривають магазини безпосередньо на територіях підприємств. В Дніпровському районі працюють 14 кіосків (МАФів) ПАТ «Київхліб» з продажу хліба та хлібобулочних виробів за соціально доступними цінами. Функціонує 4 нових фірмових магазинів кондитерської фабрики «Roshen». На території Солом'янського району ВАТ «Меридіан» ім. С.П.Корольова – відкрито фірмовий магазин «Меридіан» (м. Київ, бульв. 1.Лепсе, 8). В Оболонському районі фірмові магазини мають підприємства ПП «Ярослав», ПАТ «Оболонь», ТОВ «Макаронна фабрика». Торгівельний центр ПАТ «Київський завод «Радар» постійно використовує у продажу товари легкої та харчової промисловості як свого виробництва, так і виробництва київських товаровиробників. Департамент комунальної власності Що стосується розвитку фірмової торгівлі, відкриттю магазинів з продажу продукції київських підприємств повідомляємо, що зацікавлені підприємства, організації з переліками вільних нежитлових приміщень комунальної власності територіальної громади м. Києва, що можуть бути передані в орендне користування, у т. ч. для здійснення підприємницької діяльності, та їх фото можуть ознайомитись на офіційному інтернет-порталі Київської міської державної адміністрації (https://kievcity.gov.ua, розділ Оренда). У разі звернення до Департаменту зацікавлених підприємств будуть вжиті заходи щодо передачі обраного об'єкта в орендне користування у порядку, встановленому Положенням про оренду майна територіальної громади міста Києва, що затверджене рішенням Київської міської ради від 21.04.2015 № 415/1280.
12.6. Створення та експлуатація інформаційної бази даних промислового і наукового комплексу м. Києва «Промисловість і наука»	Департамент промисловості та розвитку підприємництва виконавчого органу Київської міської ради (Київської міської державної адміністрації)	2015, 2016, 2017, 2018	0,0	0,0	0,0	0,0	0,0	0,0	0,0	0,0	Розроблена КНДУ «Науково-дослідний інститут соціально-економічного розвитку міста» на замовлення Департаменту промисловості та розвитку підприємництва Інформаційна система «Промисловість і наука» (http://ispn.kievcity.gov.ua) у 2015 році введена в експлуатацію. Метою проекту є автоматизація процесів створення, зберігання та актуалізації відомостей щодо діяльності промислових підприємств та наукових установ м. Києва, зокрема, щодо виробничо-господарської, наукової та інноваційної діяльності промислових підприємств та наукових організацій міста, виробництва основних видів промислової продукції, інноваційних та інвестиційних проектів підприємств та організацій, а також пропозиції щодо розвитку міського кооперування, налагодження економічних та виробничих взаємовідносин між промисловими підприємствами міста. Станом на 01.04.2017 року: - Із загальної кількості 976 промислових підприємств м. Києва, які звітують до Головного управління статистики в м. Києві за формами 1П та 1ПЕ, розділ «Загальні відомості» заповнений по 976 промисловим підприємствам (100% від загальної кількості); розділ «Виробничо-господарська діяльність» заповнений по 57 підприємствам (6%); розділ «Продукція» – по 976 підприємствам (100%). Сукупний комбінований відсоток наповнення Інформаційної системи складає 68,61%. - Із загальної кількості науково-дослідних установ міста (195) в Інформаційній системі актуалізовано дані по 136 організаціям, або 69,74% від загальної кількості. Станом на 01.04.2017 до ІС «Промисловість і наука» були внесені дані про 7103 видів товарної продукції від 248 підприємств, установ та організацій з кола розпорядників коштів бюджету міста Києва всіх рівнів та комунальних підприємств, установ, тощо. В ІС «Промисловість і наука» працює розділ новин, де висвітлюються значні події, які стосуються роботи промислового та наукового комплексів м. Києва. Опрацьовується питання створення міжнародної версії Інформаційної системи англійською мовою з метою представлення можливостей київських промислових підприємств за межами України.
12.7. Медіа-підтримка київських товаровиробників	Департамент промисловості та розвитку підприємництва виконавчого органу Київської міської ради (Київської міської державної адміністрації)	2015, 2016, 2017, 2018	0,0	0,0	0,0	0,0	0,0	0,0	0,0	0,0	На офіційному інтернет-портала Київської міської державної адміністрації та інтернет-порталі ІС "Промисловість і наука Києва" розміщується інформація щодо проведення заходів, в яких можуть брати участь столичні товаровиробники та наукові установи м. Києва, та методичні матеріали.

12.8. Підвищення інноваційної культури виконавців, в т.ч.: •запровадження проекту «Адреси інноваційного успіху»; •проведення навчальних семінарів з питань стимулювання інноваційних перетворень та впровадження інноваційної моделі розвитку столичного регіону	Департамент промисловості та розвитку підприємництва виконавчого органу Київської міської ради (Київської міської державної адміністрації), Київський міський центр перепідготовки та підвищення кваліфікації працівників органів державної влади, органів місцевого самоврядування, керівників державних підприємств, установ та організацій	2015, 2016, 2017, 2018	0,0	0,0	0,0	0,0	0,0	0,0	0,0	0,0	Відповідно до розпорядження виконавчого органу Київської міської ради (Київської міської державної адміністрації) від 20 грудня 2016 року № 1290, плану-графіку підвищення кваліфікації державних службовців і посадових осіб місцевого самоврядування на 2017 рік у Київському міському центрі перепідготовки та підвищення кваліфікації працівників органів державної влади, органів місцевого самоврядування, державних підприємств, установ і організацій Департаментом промисловості та розвитку підприємництва здійснюється підготовка проведення 27 квітня 2017 року навчання за професійною програмою підвищення кваліфікації державних службовців та посадових осіб місцевого самоврядування. Зазначені навчальні заходи проводяться Київським міським центром щорічно спільно з Департаментом, слухачами яких є представники структурних підрозділів Київської міської державної адміністрації, районних в м. Києві державних адміністрацій, промислових та комунальних підприємств, установ та організацій.
13.1. Вирішення організаційних питань створення промислового вузла «Київська бізнес-гавань», в т.ч.: •створення управляючої компанії промислового вузла «Київська бізнес-гавань»; •впорядкування земельних відносин учасників промислового вузла «Київська бізнес-гавань»	Департамент промисловості та розвитку підприємництва виконавчого органу Київської міської ради (Київської міської державної адміністрації), Департамент економіки та інвестицій виконавчого органу Київської міської ради (Київської міської державної адміністрації), Департамент містобудування та архітектури виконавчого органу Київської міської ради (Київської міської державної адміністрації), Департамент земельних ресурсів виконавчого органу Київської міської ради (Київської міської державної адміністрації), Деснянська РДА	2015, 2016, 2017, 2018	0,0	0,0	0,0	0,0	0,0	0,0	0,0	0,0	Департаментом промисловості та розвитку підприємництва продовжується організаційна робота щодо створення промислового вузла «Київська бізнес-гавань». Відповідно до розпорядження виконавчого органу Київської міської ради (Київської міської державної адміністрації) від 24.07.2013 № 1242 «Про включення проекту створення промислового вузла «Київська бізнес-гавань» у Деснянському районі до переліку об'єктів, які потребують залучення інвестицій» комунальне підприємство виконавчого органу Київської міської ради (Київської міської державної адміністрації) «Київське інвестиційне агентство» визначено замовником підготовчих робіт та розроблення концепції містобудівного, організаційно-правового та комерційного забезпечення реалізації вищезазначеного інвестиційного проекту. За інформацією Департаменту містобудування та архітектури виконавчого органу Київської міської ради (Київської міської державної адміністрації) переможцем торгів по закупівлі ДПТ індустріального парку «Київська бізнес-гавань» у Деснянському районі (420 га) рішенням тендерного комітету Департаменту містобудування та архітектури виконавчого органу Київської міської ради (Київської міської державної адміністрації) визнано Комунальну організацію виконавчого органу Київської міської ради (Київської міської державної адміністрації) «Інститут Генерального плану м. Києва». 14.11.2016 було підписано договір про надання послуг на розробку проекту детального плану територій № 176/ТПмд-16. Комунальним підприємством виконавчого органу Київської міської ради (Київської міської державної адміністрації) «Київське інвестиційне агентство» подано до Департаменту земельних ресурсів виконавчого органу Київської міської ради (Київської міської державної адміністрації) клопотання про надання дозволів на розроблення документації із землеустрою для будівництва, експлуатації та обслуговування промислового вузла на вул. Пухівській у Деснянському районі м. Києва. На підставі зазначених клопотань Департаментом земельних ресурсів виконавчого органу Київської міської ради (Київської міської державної адміністрації) підготовлено відповідні проекти рішень Київської міської ради про надання дозволів на розроблення проектів землеустрою. Крім цього, структурними підрозділами виконавчого органу Київської міської ради (Київської міської державної адміністрації), а саме: Департаментом містобудування та архітектури, Департаментом економіки та інвестицій, Департаментом промисловості та розвитку підприємництва та Комунальним підприємством «Київське інвестиційне агентство», Комунальною організацією «Інститут Генерального плану м. Києва» проводяться та заплановані до проведення наради з питань затвердження концепції розвитку території, на якій планується створити промисловий вузол «Київська бізнес-гавань», та щодо розроблення містобудівної документації. Крім того, Департаментом економіки та інвестицій спільно з КП «Київське інвестиційне агентство» здійснено заходи з оновлення робочої групи з питань реалізації проекту створення промислового вузла «Київська бізнес-гавань» у Деснянському районі (проект розпорядження КМДА від 21.02.2017 № 231-пр «Про зміни у складі робочої групи з питань реалізації проекту створення промислового вузла «Київська бізнес-гавань» у Деснянському районі» проходить процедуру погодження в установленому порядку)
14. Створення індустріальних парків											
14.1. Визначення характеристик земельних ділянок та споруд для створення на них індустріальних парків	Департамент земельних ресурсів виконавчого органу Київської міської ради (Київської міської державної адміністрації), Департамент промисловості та розвитку підприємництва виконавчого органу Київської міської ради (Київської міської державної адміністрації), Комунальна організація "Київгенплан"	2015, 2016, 2017, 2018	0,0	0,0	0,0	0,0	0,0	0,0	0,0	0,0	Департаментом промисловості та розвитку підприємництва з метою створення індустріальних парків у місті Києві, відповідно до вимог Закону України «Про індустріальні парки» розпочато роботу з визначення земельних ділянок у м. Києві (після виконання п. 8.1, 8.1.3, 8.3. Програми). Планується залучити не задіяні у виробничому процесі земельні ділянки наступних промислових підприємств м. Києва: 1. ЗАТ «АТЕК» 2. ВАТ «Київський завод «РАДАР» 3. ПАТ «Науково-виробниче підприємство «Більшовик» 4. ВАТ «Київський радіозавод» 5. Державне підприємство «Радіовимірювач» 6. Державного підприємства «Завод «Генератор» 7. ВАТ «Меридіан» ім. С.П. Корольова 8. Державного підприємства «НДІ «Оріон» Департамент земельних ресурсів, у випадку надходження відповідних звернень/доручень, в межах компетенції, візьме участь в опрацюванні питання відносно визначення характеристик земельних ділянок для створення на них індустріальних парків.
14.2. Розробка концепції створення індустріальних парків в м. Києві, організаційна діяльність по створенню індустріальних парків, залучення інвесторів до функціонування індустріальних парків на конкурсних засадах	Департамент промисловості та розвитку підприємництва виконавчого органу Київської міської ради (Київської міської державної адміністрації)	2015, 2016, 2017, 2018	150 000,0	0,0	0,0	150 000,0	0,0	0,0	0,0	0,0	Департаментом промисловості та розвитку підприємництва розпочато роботу з розробки Концепції створення індустріальних парків в м. Києві та розроблено першочергові кроки зі створення індустріального парку в місті Києві. На виконання п.4 питання І. «Про створення індустріальних парків у місті Києві» протоколу від 18.12.2015 № 11 розширеного засідання Колегії виконавчого органу Київської міської ради (Київської міської державної адміністрації) Департаментом промисловості та розвитку підприємництва підготовлено пропозиції Кабінету Міністрів України щодо внесення змін до Закону України «Про індустріальні парки» та деяких законодавчих актів України в частині спрощення регуляторних бар'єрів та встановлення преференцій для створення і функціонування індустріальних парків в Україні. Відповідно до п. 2.7. Порядку роботи із законопроектами та проектами інших нормативно-правових актів у виконавчому органі Київської міської ради (Київській міській державній адміністрації) доопрацьований Департаментом законопроект проходить погодження структурними підрозділами виконавчого органу Київської міської ради (Київської міської державної адміністрації).

15. Підготовка до роботи в умовах вступу до ЄС											
15.1. Надання допомоги промисловим підприємствам м. Києва у підготовці до роботи в умовах вступу до ЄС, в т.ч.: •проведення тренінгів за участю представників промислових підприємств міста щодо імплементації європейського законодавства з питань промислових стандартів та оцінок відповідності країн ЄС; •проведення круглих столів з фахівцями України та зарубіжних країн щодо питань виходу продукції київських підприємств на європейський ринок	Департамент промисловості та розвитку підприємництва виконавчого органу Київської міської ради (Київської міської державної адміністрації), Київський міський центр перепідготовки та підвищення кваліфікації працівників органів державної влади, органів місцевого самоврядування, керівників державний підприємств, установ та організацій	2015, 2016, 2017, 2018	96,0	0,0	96,0	0,0	0,0	0,0	0,0	0,0	31.03.2017 взято участь в роботі першого засідання Робочої групи з підготовки та проведення III Національного форуму з підтримки експорту, проведення якого заплановано Торгово-промисловою палатою України на 25.05.2017. Під час засідання заслуховувалися питання: - про організацію проведення III Національного форуму з підтримки експорту, - опрацювання проекту програми Форуму та її узгодження, - організаційні питання: визначення порядку запрошення іноземних гостей (представників влади та бізнесу), провідних вітчизняних підприємств-експортерів до участі в Форумі; з'ясування інформації щодо можливих дипломатичних візитів, які припадають на час проведення Форуму, визначення порядку забезпечення висвітлення інформації про Форум на веб-ресурсах міністерств та відомств; тощо. Термін проведення круглого столу та тренінгу в I кварталі 2017 року не настав.
15.2. Проведення моніторингу отримання промисловими підприємствами міста сертифікатів якості та відповідності вимогам стандартів ЄС	Департамент промисловості та розвитку підприємництва виконавчого органу Київської міської ради (Київської міської державної адміністрації)	2015, 2016, 2017, 2018	0,0	0,0	0,0	0,0	0,0	0,0	0,0	0,0	За час дії Програми на промислових підприємствах міста задіяна сертифікована система управління якістю, що відповідає вимогам ДСТУ ISO 9001:2008, 9001:2009, ISO 9001-2001 тощо. Відповідно до цих стандартів на підприємствах постійно здійснюються заходи щодо вдосконалення існуючої системи управління якістю. По закінченню терміну дії наявних сертифікатів підприємства планують подовжувати їх дію або отримувати нові міжнародні сертифікати відповідності. На сьогоднішній день на промислових підприємствах міста функціонує сертифікована система управління якістю, що відповідає вимогам ДСТУ ISO 9001:2008, 9001:2009 тощо. Відповідно до цих стандартів на підприємствах постійно здійснюються заходи щодо вдосконалення існуючої системи управління якістю. По закінченню терміну дії наявних сертифікатів підприємства планують подовжувати їх дію або отримувати нові міжнародні сертифікати відповідності. Ряд столичних промислових підприємств атестовані за міжнародними стандартам серії ISO 9001, ISO 14001 – ТОВ «Арофел Семікор», ТОВ «Пролог Семікор», ТОВ «Коверіс Рігід Україна», ПАТ «Київмедпрепарат», ПАТ «Інститут транспорту нафти», ДП «Поліграфічний комбінат «Україна», ТОВ «Кнауф Гіпс Київ», ПрАТ «Біофарма», ПАТ «Ельмз», ПАТ Швейна фабрика «Воронін», ПАТ «Завод залізобетонних конструкцій ім. С. Ковальської», ТОВ «ПАККОР Україна», ПАТ «Комбінат будіндустрії», ТОВ НВФ ВЕНБЕСТ-ЛТД та інші. На Філії ПАТ «Карлсберг Україна» м. Київ впроваджено стандарти ISO 9001:2008 «Система управління якістю», ISO 14001:2004 «Система екологічного менеджменту», OHSAS 18001:2007 «Система менеджменту та охорони здоров'я», FSSC 22000:2011 «Схема сертифікації системи менеджменту безпеки харчових продуктів». На ТДВ «Укрліфтсервіс» системи управління якістю стосовно проектування, виробництва, монтажу та надання послуг з ремонту та технічного обслуговування ліфтів електричних та гідравлічних, ескалаторів, траволаторів та об'єднаних систем, а також виробництва запасних частин до них відповідає вимогам ДСТУ ISO 9001:2009 (ISO 9001:2008), Сертифікат УкрСЕРТІО №UA2.002.08119-13. Промислові підприємства харчової галузі, а саме ПАТ «Київська кондитерська фабрика «Рошен», ПАТ «Київський маргариновий завод», ПрАТ «Імперіал Тобакко Продакшн Україна» крім стандарту управління якістю ISO 9001 також мають системи менеджменту безпеки харчових продуктів ISO 22000:2005 (включаючи систему НАССР). На підприємстві ПрАТ «Пивзавод на Подолі» проводиться розробка та впровадження системи управління безпечністю харчових продуктів (НАССР) на основі ДСТУ ISO 22000:2007 «Система управління безпечності харчових продуктів. Вимоги до будь-яких організацій харчового ланцюга». На ПАТ «Київський завод шампанських вин «Столичний» впроваджені та функціонують наступні системи управління якістю: системи менеджменту якості - вимоги ISO 9001-2008; система менеджменту безпечності продуктів харчування вимоги до організації виробництва і поставок ISO 22000:2005; міжнародний стандарт на харчову продукцію IFS Food - стандарт на проведення перевірок якості та безпечності харчової продукції. На підприємстві ПАТ «Київхліб» впроваджено та функціонує система управління якістю у відповідності з вимогами міжнародних стандартів ISO 9001:2008. Сертифікат зареєстрований у реєстрі системи сертифікації УкрСЕПРО. ВАТ «Меридіан» ім. С.П. Корольова має сертифікат на відповідність системи управління якістю вимогам стандарту ISO 9001:2008, а ДП «Виробничє об'єднання «Київприлад» Сертифікат на систему управління якістю відповідає вимогам ДСТУ ISO 9001:2009 (ISO 9001:2008). ПрАТ «Еколого-охоронна фірма «Кресма-Фарм» сертифіковано за ДСТУ ISO 9001:2009 «Система управління якістю, ДСТУ ISO 22000:2007 «Система управління безпечністю харчових продуктів. Вимоги до будь-яких організацій харчового ланцюга», ДСТУ ISO 13485:2005 «Вироби медичні. Система управління якістю. Вимоги щодо регулювання». ПАТ «Фармак» володіє сертифікатами №UA 2.002.07272-12 відповідності ДСТУ ISO 14001:2006 (ISO 14001-2004) та №UA Д.019-12 відповідності ДСТУ ISO 14001:2006 (ISO 14001-2004) системи управління навколишнім середовищем; сертифікатами фармацевтичної якості; управління якості; управління гігієною та безпекою праці. На підприємстві ДП «Тетра Пак Україна» функціонують системи: ISO 9001:2008 - система менеджменту якості; ISO 14001:2004 - система екологічного менеджменту; BRC-IOP - сертифікат безпеки харчових продуктів. Виробництво і продукція промислових підприємств ПрАТ «Фанплит», ТОВ «Промисловий одяг», ДП «Дарницький вагоноремонтний завод» ТОВ «Євро-Реконструкція» відповідають вимогам міжнародних стандартів ДСТУ ISO 9001:2009 «Система управління якістю». ПАТ «Укрпластик» крім стандарту управління якістю ISO 9001:2008 також має сертифікати системи безпеки продукції ISO 22000:2005, захисту навколишнього середовища ISO 14001:2004 та OHSAS 18001:2007, який представляє вимоги до системи управління професійною безпекою і здоров'ям, щоб дає можливість організації управляти професійними ризиками в області безпеки і здоров'я та підвищувати ефективність такого управління. Сертифікат 18001-2007 свідчить про те, що виробництво здійснює ретельний контроль факторів виробничого та професійного ризиків, піклується про безпеку персоналу на робочих місцях. На ПрАТ «Пр виробництву інсулінів «Індар» система управління якістю сертифікована Державною службою лікарських засобів МОЗ України Сертифікат № 036/2015/SAUMP/GMP відповідності вимогам Настанови СТ-Н МОЗУ 42-4.0 «Лікарські засоби. Належна виробнича практика».В дзочу на ПрАТ «ІНДАР» систему управління якістю інтегровані вимоги міжнародних стандартів ISO 9001, ISO 13485 та ISO 5001. ТОВ «ТТЦ «Авіа-радіо сервіс» має сертифікат розробника авіаційної техніки виданий Державною авіаційною службою України 12.03.2013р., Сертифікат схвалення організації з технічного обслуговування UA145.0060 виданий Державною авіаційною службою України 23.10.2012р., Сертифікат ремонтної організації СПР-71 виданий Авіаційним регістром Міждержавного авіаційного комітету. ТОВ НВЦ «Антей ЛТД» ДСТУ впровадило системи ISO 9001:2009 «Система управління якістю. Вимоги», ДСТУ ISO 13485:2005 «Вироби медичні. Система управління якістю. Вимоги щодо регулювання». Публічне акціонерне товариство «Науково-виробничий центр «Борщагівський ХФЗ» має сертифікати ISO 9001:2008 «Система менеджменту якості», ISO 14001:2004 «Система екологічного менеджменту», OHSAS 18001:2008 «Охорона здоров'я і безпека праці», SA 8000:2008 «Соціальна відповідальність», ISO 50001:2011 «Система енергетичного менеджменту».
3. Київська міська цільова програма сприяння розвитку споживчого ринку на 2015–2018 роки			**514 186,0**	**0,0**	**20,0**	**514 166,0**	**73 197,0**	**0,0**	**0,0**	**73 197,0**	
Розвиток сфери роздрібної торгівлі та ресторанного господарства			***170,0***	***0,0***	***20,0***	***150,0***	***0,0***	***0,0***	***0,0***	***0,0***	
1. Удосконалення нормативно-правової бази з питань регулювання торговельної діяльності											

1.1. Підготовка та подання до центральних органів влади пропозицій щодо внесення змін до чинного законодавства стосовно: –врегулювання питання встановлення зручного для населення режиму роботи закладів торгівлі та ресторанного господарства, особливо тих, що розташовані в житлових будинках; –впорядкування продажу пива, алкогольних напоїв та тютюнових виробів в торговельній мережі м.Києва	Департамент промисловості та розвитку підприємництва виконавчого органу Київської міської ради (Київської міської державної адміністрації)	2015	0,0	0,0	0,0	0,0	0,0	0,0	0,0	0,0	Для удосконалення законодавства, що регулює функціонування об'єктів пересувної та сезонної торгівлі, Департамент промисловості та розвитку підприємництва підготував пропозиції до плану законопроектних робіт виконавчого органу Київської міської ради (Київської міської державної адміністрації) на 2017 рік «Про внесення змін до наказу Міністерства зовнішніх економічних зв'язків і торгівлі України від 08.07.1996 № 369 «Про затвердження Правил роботи дрібнороздрібної торговельної мережі» щодо визначення чітких правил розміщення засобів пересувної дрібнороздрібної торговельної мережі та пунктів некапітальної забудови для сезонного продажу товарів. З метою підготовки інформації Секретаріату Кабінету Міністрів України щодо проблемних питань загальноміського значення, що потребують обговорення на рівні керівництва Уряду, Департамент промисловості та розвитку підприємництва запропонував внести зміни та доповнення, до статті 15-3 Закону України «Про державне регулювання виробництва і обігу спирту етилового, коньячного і плодового, алкогольних напоїв та тютюнових виробів», а саме: повернути діюче до 2010 року положення щодо делегування повноважень міським, сільським та селищним радам у межах відповідної адміністративної території в частині визначених додаткових обмежень щодо місць продажу пива (окрім безалкогольного), алкогольних, слабоалкогольних напоїв, вин столових та тютюнових виробів; додатково визначати територіальні обмеження щодо відстаней розташування закладів торгівлі, які здійснюють продаж алкогольних, слабоалкогольних напоїв, пива та тютюнових виробів, до навчальних та дошкільних закладів; заборонити продаж зазначених груп товарів у тимчасових спорудах; збільшити площу об'єктів торгівлі – місць реалізації пива (окрім безалкогольного), алкогольних, слабоалкогольних напоїв, вин столових, у тому числі на розливі, до площ не менше 40-50 кв.м (на сьогодні не менше 20 кв.м, а для пива – без обмежень площі); запровадити почасові обмеження продажу алкогольних напоїв. Департамент промисловості та розвитку підприємництва ініціював внесення змін до Закону України «Про місцеве самоврядування в Україні» в частині делегування виконавчим органам міських рад повноважень в галузі торговельного обслуговування, громадського харчування щодо встановлення зручного для населення режиму роботи розташованих на відповідній території підприємств, установ та організацій сфери обслуговування незалежно від форм власності. Запропоновано внести зміни та доповнення до статті 30 Закону України «Про місцеве самоврядування в Україні» та пункту 13 постанови Кабінету Міністрів України від 15.06.2006 № 833 «Про затвердження Порядку провадження торговельної діяльності та правил торговельного обслуговування на ринку споживчих товарів» в частині делегування повноважень міським сільським та селищним радам у межах відповідної адміністративної території щодо встановлення зручного для населення режиму роботи підприємствам торгівлі та ресторанного господарства усіх форм власності. З 01.01.2015 Законом України від 28.12.2014 № 71-VIII «Про внесення змін до Податкового кодексу України та деяких законодавчих актів України щодо податкової реформи», розділ I п.п. 4.1.144, 14.1.212, розділ II ст. 1 «Прикінцеві положення» пиво віднесено до алкогольних напоїв, та його роздрібна торгівля з 01.07.2015 підлягає ліцензуванню. Також рішенням Київської міської ради від 25.12.2014 № 746/746 «Про особливості застосування Порядку розміщення тимчасових споруд торговельного, побутового, соціально-культурного чи іншого призначення для здійснення підприємницької діяльності в м. Києві» визначено, що тимчасові споруди торговельного, побутового, соціально-культурного чи іншого призначення для здійснення підприємницької діяльності провадять продаж товарів (надання послуг) з 6-ї години до 23-ї години (крім тимчасових споруд з функціональним призначенням - продаж друкованих ЗМІ, продуктів харчування, квітів, непродовольчих груп товарів, заклади швидкого харчування, громадські вбиральні, шиномонтаж, туристичні інформаційні центри). 22.09.2016 Київська міська рада прийняла рішення № 19/1023 «Про обмеження реалізації алкогольних, слабоалкогольних напоїв та пива у стаціонарних об'єктах торгівлі в м. Києві» (далі – Рішення). Відповідно до пункту 1 Рішення суб'єктам господарювання, які зареєстровані в установленому порядку, та суб'єктам господарювання, які мають ліцензію на право роздрібної торгівлі алкогольними напоями, отриману згідно з вимогами законодавства України, обмежено торгівлю алкогольними, слабоалкогольними напоями та пивом у стаціонарних об'єктах торгівлі торговельного, побутового, соціально-культурного чи іншого призначення, окрім закладів ресторанного господарства (кафе, бари, заклади громадського харчування, ресторани тощо) на території м. Києва шляхом заборони їх реалізації з 23:00 до 10:00 години.
2. Оптимізація інфраструктури торговельної мережі											
2.1.Інвентаризація об'єктів комунальної власності міста з метою пошуку та подальшого виділення приміщень під розміщення продовольчих закладів торгівлі	Департамент комунальної власності м.Києва виконавчого органу Київської міської ради (Київської міської державної адміністрації)	2015, 2016, 2017, 2018	0,0	0,0	0,0	0,0	0,0	0,0	0,0	0,0	З метою пошуку та подальшого виділення приміщень під розміщення продовольчих закладів торгівлі на підставі наданих балансоутримувачами оновлених даних щодо нежитлових приміщень комунальної власності, наявних вільних площ, Департаментом комунальної власності м. Києва, постійно проводить актуалізацію розміщених на офіційному веб-сайті Департаменту (www.gukv.gov.ua) переліків об'єктів, які можуть бути передані в оренди користування. Зазначені переліки об'єктів висвітлюються разом з їх фотовізуалізацією та визначенням можливого використання під час оренди, що значно спрощує пошук необхідного варіанта для потенційних орендарів.
2.2. Виділення приміщень на перших поверхах новобудов для відкриття закладів торгівлі, насамперед з продажу продовольчих товарів	Департамент містобудування та архітектури виконавчого органу Київської міської ради (Київської міської державної адміністрації), Департамент комунальної власності м.Києва виконавчого органу Київської міської ради (Київської міської державної адміністрації), Департамент будівництва та житлового забезпечення виконавчого органу Київської міської ради (Київської міської державної адміністрації)	2015, 2016, 2017, 2018	0,0	0,0	0,0	0,0	0,0	0,0	0,0	0,0	Департамент комунальної власності м. Києва поінформував, що у разі передачі нежитлових приміщень на перших поверхах новобудов у власність територіальної громади м. Києва, буде розглянуто питання щодо виділення їх під заклади торгівлі для продажу продовольчих товарів.

2.3. Розширення мережі спеціалізованих хлібних закладів торгівлі, розміщених у нестаціонарних приміщеннях	Департамент промисловості та розвитку підприємництва виконавчого органу Київської міської ради (Київської міської державної адміністрації), Департамент економіки та інвестицій виконавчого органу Київської міської ради (Київської міської державної адміністрації)	2015, 2016	0,0	0,0	0,0	0,0	0,0	0,0	0,0	0,0	У місті проведено конкурс із залучення інвестора до створення об'єктів роздрібної торгівлі хлібом та хлібобулочними виробами, що користуються найвищим споживчим попитом у місті Києві. Переможцем конкурсу визначено ПАТ «Київхліб». Департаментом економіки та інвестицій, Департаментом промисловості та розвитку підприємництва та ПАТ «Київхліб» укладено чотири інвестиційні договори «Про створення об'єктів роздрібної торгівлі хлібом та хлібобулочними виробами, що користуються найвищим споживчим попитом у місті Києві». ПАТ «Київхліб» відповідно до інвестиційних договорів взяло на себе зобов'язання забезпечувати протягом трьох років продаж хліба та хлібобулочних виробів, що користуються найвищим споживчим попитом у місті Києві, за цінами: хліб житньо-пшеничний подовий (типу «Український») вагою 0,95 кг – 5,25 грн, хліб пшеничний І гатунку (овальний) (типу «Пшеничний») вагою 0,65 кг – 4,05 грн, батон нарізний (типу «Київський») вагою 0,5 г – 4,15 грн. Відповідно до зазначених інвестиційних договорів розміщено 150 об'єктів роздрібної торгівлі, з них у 2016 році – 14.
2.4. Відкриття продовольчих магазинів різних форм власності	Департамент земельних ресурсів виконавчого органу Київської міської ради (Київської міської державної адміністрації), Департамент комунальної власності м.Києва виконавчого органу Київської міської ради (Київської міської державної адміністрації), Департамент промисловості та розвитку підприємництва виконавчого органу Київської міської ради (Київської міської державної адміністрації), районні в місті Києві державні адміністрації	Постійно	0,0	0,0	0,0	0,0	0,0	0,0	0,0	0,0	Департамент комунальної власності м. Києва висвітлює переліки вільних нежитлових приміщень комунальної власності територіальної громади м. Києва та їх фото, що можуть бути передані в орендне користування, у т.ч. для здійснення підприємницької діяльності, на єдиному веб-порталі територіальної громади м. Києва (https://kievcity.gov.ua, розділ "Оренда"). На підставі наданих балансоутримувачами нежитлових приміщень комунальної власності оновлених даних щодо наявних вільних площ, проводиться щоквартальна актуалізація переліків вільних нежитлових приміщень. Крім того, переліки вільних нежитлових приміщень комунальної власності територіальної громади м. Києва, які віднесені до сфери управління районних в м. Києві державних адміністрацій, розміщуються районними в місті Києві державними адміністраціями на їх офіційних веб-сайтах. У місті постійно зростає мережа продовольчих магазинів, особливо в районах, де відсутня (новобудови) або недостатня мережа продовольчих магазинів. З метою планомірного розвитку інфраструктури споживчого ринку м. Києва, під час будівництва нових жилих мікрорайонів Генеральним планом передбачається відкриття закладів торгівлі та побутового обслуговування населення на перших поверхах будинків, які вводяться в експлуатацію. На сьогодні в місті функціонують 6514 продовольчих та непродовольчих закладів торгівлі, в т.ч. 87 торгово-розважальних центрів загальною площею понад 4 млн кв.м, 3263 загальнодоступних об'єктів харчування на 179,7 тис. місць. У I кварталі 2017 року в м. Києві відкрито 12 продовольчих магазинів, 13 закладів з продажу непродовольчих товарів та 9 закладів ресторанного господарства, в т. ч. у нових приміщеннях – 5 закладів торгівлі з продажу продуктів харчування, 5 – з продажу непродовольчих товарів, 4 заклади ресторанного господарства. За даними Головного управління статистики у м. Києві, роздрібний товарооборот підприємств (юридичних осіб), основним видом економічної діяльності яких є роздрібна торгівля, за січень-лютий 2017 року становить 17724 млн. грн. Оборот роздрібної торгівлі по м. Києву за січень-лютий 2017 року – 20382,7 млн. грн (включає дані роздрібного товарообороту підприємств (юридичних осіб та фізичних осіб - підприємців), основним видом економічної діяльності яких є роздрібна торгівля). Індекс фізичного обсягу обороту роздрібної торгівлі (у порівнянних цінах) до відповідного періоду попереднього року становить 103,7 %.
2.6. Розробка та затвердження в установленому порядку схеми та порядку розміщення пересувних засобів дрібнороздрібної торговельної мережі	Департамент промисловості та розвитку підприємництва виконавчого органу Київської міської ради (Київської міської державної адміністрації)	2015	0,0	0,0	0,0	0,0	0,0	0,0	0,0	0,0	За даними Департаменту промисловості та розвитку підприємництва видано розпорядження виконавчого органу Київської міської ради (Київської міської державної адміністрації) від 02.04.2015 № 300 «Про затвердження Порядку розміщення засобів пересувної дрібнороздрібної торговельної мережі та об'єктів сезонної дрібнороздрібної торговельної мережі в місті Києві», що зареєстроване в Головному територіальному управлінні юстиції в м. Києві 09.04.2015 за № 52/1163, яким з 2015 року запроваджено новий порядок розміщення засобів пересувної дрібнороздрібної торговельної мережі. Порядок оприлюднювався на офіційному інтернет-порталі Київської міської державної адміністрації для обговорення та надання пропозицій громадськістю. Погоджено Київським міським територіальним відділенням Антимонопольного комітету України та Головним територіальним управлінням юстиції у місті Києві, має силу нормативного документу та безстрокову дію. Відповідно до Порядку право на розміщення засобів пересувної та об'єктів сезонної дрібнороздрібної торговельної мережі отримується суб'єктами господарювання на конкурсних засадах на торгах. Розпорядчі документи, що регламентують розміщення об'єктів пересувної та сезонної торгівлі на території м. Києва розміщено на єдиному веб-порталі територіальної громади м. Києва за адресою: www.kievcity.gov.ua, розділ «Розпорядження» для вільного користування суб'єктами господарювання. Інформація про торги розміщується на зазначеному офіційному інтернет-порталі у розділі «Оголошення». Приймання заяв від суб'єктів господарювання здійснюється через центри надання адміністративних послуг та в електронному вигляді через портал Містобудівного кадастру міста Києва за адресою: www.mkk.kga.gov.ua. Для удосконалення законодавства, що регулює функціонування об'єктів пересувної та сезонної торгівлі, Департамент промисловості та розвитку підприємництва підготував пропозиції до плану законопроектних робіт виконавчого органу Київської міської ради (Київської міської державної адміністрації) на 2017 рік «Про внесення змін до наказу Міністерства зовнішніх економічних зв'язків і торгівлі України від 08 липня 1996 № 369 «Про затвердження Правил роботи дрібнороздрібної торговельної мережі» щодо визначення чітких правил розміщення засобів пересувної дрібнороздрібної торговельної мережі та пунктів некапітальної забудови для сезонного продажу товарів. Також видано розпорядження виконавчого органу Київської міської ради (Київської міської державної адміністрації) від 23.07.2015 № 731 «Про затвердження схеми розміщення засобів пересувної дрібнороздрібної торговельної мережі» (із змінами та доповненнями від 25.09.2015 № 952 і від 27.04.2016 № 291), якими затверджено схему розміщення засобів пересувної дрібнороздрібної торговельної мережі на території столиці та зміни до неї. При розробці Схеми проводилася робота щодо обстеження місць розташування об'єктів та їх узгодження з Департаментом містобудування та архітектури, Департаментом міського благоустрою та збереження природного середовища. Відповідно до зазначених вище розпоряджень КП «Міський магазин», якому надано повноваження щодо організації розміщення засобів пересувної дрібнороздрібної торговельної мережі, здійснюються організаційні заходи щодо проведення торгів на право розміщення засобів пересувної дрібнороздрібної торговельної мережі на території столиці. 20 січня 2017 року проведено електронні торги на право розміщення суб'єктами господарювання засобів пересувної дрібнороздрібної торговельної мережі на території столиці. За їх результатами укладено 34 договори із суб'єктами господарювання.

2.7. Запровадження нового порядку розміщення об'єктів сезонної дрібнороздрібної торговельної мережі	Департамент промисловості та розвитку підприємництва виконавчого органу Київської міської ради (Київської міської державної адміністрації), Департамент містобудування та архітектури виконавчого органу Київської міської ради (Київської міської державної адміністрації)	2015	0,0	0,0	0,0	0,0	0,0	0,0	0,0	0,0	За поданням Департаменту промисловості та розвитку підприємництва видано розпорядження виконавчого органу Київської міської ради (Київської міської державної адміністрації) від 02.04.2015 № 300 «Про затвердження Порядку розміщення засобів пересувної дрібнороздрібної торговельної мережі та об'єктів сезонної дрібнороздрібної торговельної мережі в місті Києві», зареєстроване в Головному територіальному управлінні юстиції в м. Києві 09.04.2015 за № 52/1163. Також видано розпорядження виконавчого органу Київської міської ради (Київської міської державної адміністрації) від 14.04.2015 № 365 «Про затвердження схеми розміщення об'єктів сезонної дрібнороздрібної торговельної мережі в місті Києві». Для удосконалення законодавства, що регулює функціонування об'єктів пересувної та сезонної торгівлі, Департамент промисловості та розвитку підприємництва підготував пропозиції до плану законопроектних робіт виконавчого органу Київської міської ради (Київської міської державної адміністрації) на 2017 рік «Про внесення змін до наказу Міністерства зовнішніх економічних зв'язків і торгівлі України від 08 липня 1996 № 369 «Про затвердження Правил роботи дрібнороздрібної торговельної мережі» щодо визначення чітких правил розміщення засобів пересувної дрібнороздрібної торговельної мережі та пунктів некапітальної забудови для сезонного продажу товарів. Департамент промисловості та розвитку підприємництва здійснив організаційні заходи щодо забезпечення комунальним підприємством «Міський магазин» з 02.03.2017 прийому заяв від суб'єктів господарювання та проведення 15.03.2017 електронних торгів на отримання ними права щодо розміщення на території м. Києва об'єктів сезонної дрібнороздрібної торговельної мережі. Всього виставлено 630 лотів (адрес), переможців визначено за 185 лотами. На сьогодні здійснюються заходи щодо укладення договорів із суб'єктами господарювання на розміщення об'єктів сезонної дрібнороздрібної торговельної мережі за 171 адресою.
2.8. Розміщення майданчиків для харчування біля стаціонарних закладів ресторанного господарства	Департамент містобудування та архітектури виконавчого органу Київської міської ради (Київської міської державної адміністрації), Департамент промисловості та розвитку підприємництва виконавчого органу Київської міської ради (Київської міської державної адміністрації)	2015, 2016, 2017, 2018	0,0	0,0	0,0	0,0	0,0	0,0	0,0	0,0	Відповідно до рішення Київської міської ради від 24.02.2011 № 56/5443 «Про затвердження Порядку визначення обсягів пайової участі (внеску) власників тимчасових споруд торговельного, побутового, соціально-культурного чи іншого призначення для здійснення підприємницької діяльності, засобів пересувної дрібнороздрібної торговельної мережі, власників (користувачів) майданчиків для харчування біля стаціонарних закладів ресторанного господарства в утриманні об'єктів благоустрою м. Києва та внесення змін до деяких рішень Київської міської ради» (із змінами і доповненнями від 04.09.2014 № 62/62, від 25.12.2014 № 746/746), (далі - рішення № 56/5443) укладання договорів про сплату пайової участі (внеску) в утриманні об'єктів благоустрою щодо розміщення майданчиків для харчування біля стаціонарних закладів ресторанного господарства та оформлення паспорта прив'язки делеговано Департаменту містобудування та архітектури. Рішенням Київської міської ради від 25.12.2014 № 746/746 «Про особливості застосування Порядку розміщення тимчасових споруд торговельного, побутового, соціально-культурного чи іншого призначення для здійснення підприємницької діяльності в м. Києві» Департамент промисловості та розвитку підприємництва уповноважено протягом чотирьох робочих днів надавати до Департаменту містобудування та архітектури аргументовані пропозиції стосовно укладання договору щодо пайової участі в утриманні об'єкта благоустрою або відмови в його укладанні, з урахуванням функціонального призначення (спеціалізації) майданчика для харчування біля стаціонарного закладу ресторанного господарства та наявності скарг на його розміщення та/або функціонування. Відповідно до рішення Київської міської ради від 24.12.2011 № 56/5443, а також розпорядження виконавчого органу Київської міської ради (Київської міської державної адміністрації) від 07.11.2013 № 2027 «Про затвердження Порядку розміщення майданчиків для харчування біля стаціонарних закладів ресторанного господарства в м. Києві», зареєстрованого в Головному територіальному управлінні юстиції у місті Києві 25.11.2013 за № 57/1049 (із змінами і доповненнями від 23.12.2014 № 1516) Департаментом промисловості та розитку підприємництва з 01.12.2016 по 31.03.2017 опрацьовано 559 заяв щодо розміщення у весняно - літній період 2017 року майданчиків для харчування біля стаціонарних закладів ресторанного господарства на території м. Києва, які надійшли до розгляду від Департаменту містобудування та архітектури через портал Містобудівного кадастру міста Києва за адресою: www.mkk.kga.gov.ua, з яких по 511 заявам надано позитивне рішення, а 48 - відхилено у зв'язку з наявністю скарг від громадян щодо незручностей від розміщення майданчика для харчування або відсутності (нефункціонування) стаціонарного закладу ресторанного господарства за зазначеними в заявах адресами.
2.9. Розробка концепції розвитку роздрібної торговельної мережі у місті Києві	Департамент промисловості та розвитку підприємництва виконавчого органу Київської міської ради (Київської міської державної адміністрації)	2015, 2016, 2017, 2018	0,0	0,0	0,0	0,0	0,0	0,0	0,0	0,0	Термін виконання цього пункту не спливив. Розробку концепції розвитку роздрібної торговельної мережі у місті Києві передбачено у 2017-2018 роках.
3. Запровадження сучасних стандартів торговельного обслуговування											
3.1. Проведення конкурсу «Краще підприємство торгівлі» та «Краще підприємство ресторанного господарства»	Департамент промисловості та розвитку підприємництва виконавчого органу Київської міської ради (Київської міської державної адміністрації), районні в місті Києві державні адміністрації	Щорічно	0,0	0,0	0,0	0,0	0,0	0,0	0,0	0,0	Департаментом промисловості та розвитку підприємництва розроблено Положення про проведення конкурсів «Краще підприємство торгівлі» та «Краще підприємство ресторанного господарства». Підготовлено проєкт розпорядження виконавчого органу Київської міської ради (Київської міської державної адміністрації) щодо затвердження положення про проведення зазначених конкурсів, який знаходиться на погодженні.
4. Підвищення зацікавленості суб'єктів господарювання у реалізації соціальних проектів											

4.1. Залучення підприємств торгівлі до реалізації проекту «Картка киянина» та надання преференцій учасникам проекту	Департамент земельних ресурсів виконавчого органу Київської міської ради (Київської міської державної адміністрації), Департамент комунальної власності м.Києва виконавчого органу Київської міської ради (Київської міської державної адміністрації), Департамент промисловості та розвитку підприємництва виконавчого органу Київської міської ради (Київської міської державної адміністрації)	2015, 2016, 2017, 2018	0,0	0,0	0,0	0,0	0,0	0,0	0,0	0,0	Для підтримки киян, в першу чергу соціально незахищених верств населення, продовжується реалізація соціального проекту «Картка киянина», в якому беруть участь три продовольчі торговельні мережі великого формату: ПІІ «Білла Україна», ТОВ «Новус Україна», ПрАТ «Фуршет» та непродовольча мережа супермаркетів побутової техніки ТОВ «Фокстрот». Відповідно до укладених договорів між виконавчим органом Київської міської ради (Київською міською державною адміністрацією) та суб'єктами господарювання знижки за карткою киянина надаються від 3 до 7 відсотків. Витрати, пов'язані з наданням знижок утримувачам картки киянина, суб'єктам господарювання з міського бюджету не компенсуються. За інформацією Департаменту комунальної власності м. Києва, відповідно до п. 4 Приміток Методики розрахунку орендної плати за майно територіальної громади міста Києва, яке передається в оренду (далі – Методика), за рішенням постійної комісії Київради з питань власності орендодавцям може бути визначений нижчий розмір орендної ставки, ніж передбачений у Методиці. У разі, якщо суб'єкти господарювання – фізичні та юридичні особи візьмуть на себе зобов'язання щодо обслуговування мешканців міста Києва, які мають картку киянина, у зниженні вартості товарів та послуг, Департамент комунальної власності м. Києва готовий винести на розгляд постійної комісії Київської міської ради з питань власності питання щодо встановлення таким юридичним та фізичним особам нижчого розміру орендної ставки, ніж передбачений у Методиці, за умови, якщо будуть надані підтверджуючі документи.
5. Організація ярмаркової діяльності											
5.1. Проведення щорічного весняного загальноміського ярмарку з продажу товарів для садівників, городників та фермерів	Департамент промисловості та розвитку підприємництва виконавчого органу Київської міської ради (Київської міської державної адміністрації), районні в місті Києві державні адміністрації	2015, 2016, 2017, 2018	30,0	0,0	0,0	30,0	0,0	0,0	0,0	0,0	У звітному періоді вжито організаційні заходи щодо проведення 08.04.2017 щорічного загальноміського ярмарку з продажу товарів для садівників та городників. Проведено нараду за участю представників КП "Міський магазин", районних в місті Києві державних адміністрацій, структурних підрозділів та відповідних служб, що задіяні у ярмарку, з метою проведення ярмарку на належному рівні. Розроблено та затверджено відповідний План заходів.
5.2. Проведення щорічного загальноміського ярмарку «Медовий спас»	Департамент промисловості та розвитку підприємництва виконавчого органу Київської міської ради (Київської міської державної адміністрації), районні в місті Києві державні адміністрації	2015, 2016, 2017, 2018	10,0	0,0	0,0	10,0	0,0	0,0	0,0	0,0	Проведення щорічного загальноміського ярмарку "Медовий спас" заплановано на III квартал 2017 року.
5.3. Проведення загальноміського шкільного ярмарку до нового навчального року	Департамент промисловості та розвитку підприємництва виконавчого органу Київської міської ради (Київської міської державної адміністрації)	2015, 2016, 2017, 2018	10,0	0,0	0,0	10,0	0,0	0,0	0,0	0,0	Проведення загальноміського шкільного ярмарку до нового навчального року заплановано на 19-20 серпня 2017 року.
5.4. Здійснення торговельного обслуговування під час відзначення загальноміських та міських святкових заходів (виїзна торгівля)	Департамент промисловості та розвитку підприємництва виконавчого органу Київської міської ради (Київської міської державної адміністрації)	2015, 2016, 2017, 2018	0,0	0,0	0,0	0,0	0,0	0,0	0,0	0,0	Під час проведення державних та загальноміських заходів, виставок, ярмарків, фестивалів проводиться робота щодо забезпечення торговельного обслуговування киян та гостей столиці, а також надається підтримка суб'єктам господарювання щодо їх участі у зазначених заходах з метою просування та реалізації товарів власного виробництва за цінами виробників та створення тимчасових робочих місць. У звітному періоді здійснено торговельне обслуговування: - з нагоди святкування Водохрещ у Парку культури та відпочинку «Гідропарк» 19.01.2017 забезпечено функціонування стаціонарних закладів ресторанного господарства (11 закладів), розміщення 2 наметів з продажу меду та бджільництва і один засіб пересувної дрібнороздрібної торговельної мережі з реалізації гарячих напоїв; - з нагоди вшанування учасників бойових дій на територіях інших держав. Біля музею воїнів-інтернаціоналістів 15 лютого 2017 року на території Меморіального комплексу «Національний музей історії Великої Вітчизняної війни 1941-1945 років» встановлено два об'єкти торгівлі з продажу гарячих напоїв і продуктів харчування нескладного асортименту та 20 альтанок з посадковими місцями.
5.5. Організація постійно діючих виставок-ярмарок	Департамент промисловості та розвитку підприємництва виконавчого органу Київської міської ради (Київської міської державної адміністрації), комунальні підприємства	2015, 2016, 2017, 2018	100,0	0,0	0,0	100,0	0,0	0,0	0,0	0,0	

6. Удосконалення інформаційного забезпечення населення міста та суб'єктів господарювання у сфері торгівлі											
6.1. Створення та підтримка сайту «Київ-торговий», його інтегрування з єдиним веб-порталом територіальної громади м. Києва	Департамент промисловості та розвитку підприємництва виконавчого органу Київської міської ради (Київської міської державної адміністрації)	2015, 2016, 2017, 2018	20,0	0,0	20,0	0,0	0,0	0,0	0,0	0,0	На сьогодні сайт знаходиться на стадії доопрацювання та наповнення, тому кошти, передбачені на його підтримку у 2016 році та 1 кварталі 2017 року, не використано.
6.2. Проведення індивідуальної консультативно-роз'яснювальної роботи з питань здійснення господарської діяльності у сфері торгівлі	Департамент промисловості та розвитку підприємництва виконавчого органу Київської міської ради (Київської міської державної адміністрації)	Постійно	0,0	0,0	0,0	0,0	0,0	0,0	0,0	0,0	Під час розгляду звернень та листів від суб'єктів господарювання та мешканців м. Києва, а також в телефонному режимі та на особистому прийомі спеціалістами Департаменту промисловості та розвитку підприємництва постійно надаються консультації та роз'яснення щодо: - провадження торговельної діяльності на території м. Києва; - додержання суб'єктами господарювання вимог Закону України «Про державне регулювання виробництва і обігу спирту етилового, коньячного і плодового, алкогольних напоїв та тютюнових виробів», - рішень Київради від 23.12.2010 № 413/5225 «Про деякі питання з упорядкування в м. Києві роздрібної торгівлі алкогольними, слабоалкогольними напоями, вином столовим, пивом (крім безалкогольного) та тютюновими виробами», від 17.03.2016 № 237/237 «Про деякі питання розміщення тимчасових споруд торговельного, побутового, соціально-культурного чи іншого призначення для здійснення підприємницької діяльності в м. Києві», від 22.09.2016 № 19/1023 «Про обмеження реалізації алкогольних, слабоалкогольних напоїв та пива у стаціонарних об'єктах торгівлі в м. Києві»; - постанови Кабінету Міністрів України від 15.06.2006 № 833 «Про затвердження Порядку провадження торговельної діяльності та правил торговельного обслуговування на ринку споживчих товарів», - наказу Міністерства економіки та з питань європейської інтеграції України від 24.07.2002 № 219 «Про затвердження Правил роботи закладів (підприємств) ресторанного господарства»; - Правил торгівлі на ринках у місті Києві, затверджених рішенням Київської міської ради від 25 грудня 2008 року № 1051/1051 «Про Правила благоустрою міста Києва»; - дотримання норм та правил, які діють у сфері споживчого ринку, торгівлі та ресторанного господарства; - Порядку розміщення та укладання договорів про сплату пайової участі під час організації розміщення об'єктів сезонної та засобів пересувної дрібнороздрібної торговельної мережі; - вимог до розміщення майданчиків для харчування біля стаціонарних закладів ресторанного господарства (розпорядження виконавчого органу Київради (Київської міської державної адміністрації) від 07 листопада 2013 року № 2027) та процедури оформлення відповідної документації на їх розміщення. Здійснено заходи щодо організації підприємствами торгівлі, підпорядкованими комунальними підприємствами благодійної допомоги продуктами харчування (консерви м'ясні та рибні, згущене молоко, чай, цукор, бутильована вода), свічками та засобами гігієни (памперси для дітей та дорослих) для постраждалого населення м. Авдіївка Донецької області. Товари доставлено 03.02.2017 до пункту збору, комплектування та відправки гуманітарної допомоги за адресою вул. Дніпродзержинська, 130 (КП ШЕУ Дарницького району). У зв'язку з пониженням температури повітря та погіршенням погодних умов (снігопади), а також обмеженням в'їзду великогабаритного транспорту на територію столиці, забезпечено водіїв цього транспорту, що змушені були очікувати права проїзду, гарячими напоями у спеціальних пунктах обігріву на в'їзді до м. Києва. Підпорядкованими Департаменту промисловості та розвитку підприємництва комунальними підприємствами (КП «Міський магазин», КП «Бессарабський ринок», КП «Володимирський ринок», КП «Житній ринок» КП «Поділ-Нерухомість», КП «Київська спадщина») надано благодійну допомогу продуктами харчування (рибні та м'ясні консерви, чай, цукор, макаронні вироби з м'ясом курки швидкого приготування, каша ячна у консервах) постраждалому від вибухів боєприпасів на військових складах населенню м. Балаклія Харківської області. 01.02.2017 в приміщенні Київської міської державної адміністрації відбулося засідання Координаційної ради з питань розвитку підприємництва при виконавчому органі Київської міської ради (Київської міської державної адміністрації) з питання про особливості проведення заходів державного нагляду (контролю) у сфері безпечності та якості харчових продуктів. Для роз'яснення зазначеного питання запрошено начальника ГУ Держпродспоживслужби у м. Києві Рубана О. М. За результатами засідання здійснено комплекс організаційних заходів щодо проведення розширених нарад у кожному районі м. Києва із суб'єктами господарювання із залученням представників Головного управління Держпродспоживслужби у м. Києві щодо інформування підприємців про порядок провадження господарської діяльності, пов'язаної з реалізацією, виготовленням, зберіганням продуктів харчування. З метою попередження нещасних випадків та порушень громадського порядку під час загальнодержавних заходів з увічнення пам'яті Героїв Небесної Сотні, які проводились відповідно до Указу Президента України від 11.02.2015 № 69/2015 «Про вшанування подвигу учасників Революції гідності та увічнення пам'яті Героїв Небесної Сотні» та відповідного плану заходів з підготовки та відзначення у м. Києві Дня Героїв Небесної Сотні (п. 27), з 16 по 20 лютого 2017 року працівниками управління торгівлі та побуту Департаменту промисловості та розвитку підприємництва проводилося обстеження закладів торгівлі та тимчасових споруд щодо дотримання суб'єктами господарювання, що провадять торговельну діяльність в центральній частині міста Києва, а саме: в межах Софіївської та Михайлівської площ; вулиць: Інститутської, Хрещатик, Малої Житомирської, Костьольної, Софіївської, Архітектора Городецького, Б. Грінченка; пров. Володимирського та Майдану Незалежності, вимог статті 15-3 Закону України «Про державне регулювання виробництва і обігу спирту етилового, коньячного і плодового, алкогольних напоїв та тютюнових виробів», рішення Київської міської ради від 23.12.2010 № 413/5225 «Про деякі питання з упорядкування в м. Києві роздрібної торгівлі алкогольними, слабоалкогольними напоями, вином столовим, пивом (крім безалкогольного) та тютюновими виробами». Надано сприяння органу самоорганізації населення «Комітет мікрорайону «Сирець-1» щодо проведення фестивалю дитячого розвитку та дозвілля «Прекрасний світ дитинства» в Сирецькому парку (вул. Тимофія Шамрила)» з 07 січня до 15 липня 2017 року щосуботи з 10.00 до 19.00 (розпорядження виконавчого органу Київської міської ради (Київської міської державної адміністрації) від 05.01.2017 № 2).
6.3. Проведення засідань за круглим столом, нарад, зустрічей з суб'єктами господарювання сфери торгівлі щодо актуальних питань господарської діяльності	Департамент промисловості та розвитку підприємництва виконавчого органу Київської міської ради (Київської міської державної адміністрації)	Постійно	0,0	0,0	0,0	0,0	0,0	0,0	0,0	0,0	Протягом 1 кварталу 2017 року взято участь та надано інтерв'ю і коментарі: 11.01.2017 - участь у «гарячій» лінії в КБУ «Контактний центр м. Києва» за участі ТРК «Київ» щодо надання відповідей на звернення мешканців у прямому ефірі щодо найактуальніших питань у сфері споживчого ринку та торгівлі.
Удосконалення діяльності підприємств ринкової мережі			***0,0***	***0,0***	***0,0***	***0,0***	***0,0***	***0,0***	***0,0***	***0,0***	
7. Удосконалення нормативно-правового забезпечення господарської діяльності у сфері торгівлі на ринках											
7.1. Підготовка та подання на затвердження проекту рішення Київської міської ради щодо внесення зміни до Правил торгівлі на ринках у місті Києві, які затверджено у додатку до рішення Київської міської ради від 25 грудня 2008 року №1051/1051 «Про Правила благоустрою міста Києва»	Департамент промисловості та розвитку підприємництва виконавчого органу Київської міської ради (Київської міської державної адміністрації)	2015	0,0	0,0	0,0	0,0	0,0	0,0	0,0	0,0	З метою приведення у відповідність до вимог чинного законодавства Правил торгівлі на ринках у місті Києві підготовлений за поданням управління торгівлі та побуту Департаменту промисловості та розвитку підприємництва проект рішення Київської міської ради «Про затвердження Правил торгівлі на ринках у місті Києві» прийнято у першому читанні на сесії Київської міської ради (08.02.2017).

8. Приведення зовнішнього вигляду підприємств ринкової мережі до сучасних вимог											
8.1. Сприяння здійсненню реконструкції підприємств ринкової мережа, модернізація торговельних місць	Департамент містобудування та архітектури виконавчого органу Київської міської ради (Київської міської державної адміністрації), Департамент промисловоті та розвитку підприємництва, районні в місті Києві державні адміністрації,	2015, 2016, 2017, 2018	0,0	0,0	0,0	0,0	0,0	0,0	0,0	0,0	На виконання Указу Президента України від 23.05.2001 № 334/2001 «Про заходи щодо вдосконалення функціонування ринків з продажу продовольчих та непродовольчих товарів»: ТОВ «Теремки - 2» виконує роботи з будівництва малого ринкового комплексу на вул. Лятошинського, 14 у Голосіївському районі; ТОВ «Агроринок» будує торговельний комплекс III категорії складності (з модернізацією торговельних місць) на вул. Вербицького, 32 у Дарницькому районі; ПрАТ «Фірма «Лісова» проводить реконструкцію ринку «Лісовий» на вул. Миропільській, 2 у Деснянському районі (реконструкція передбачає будівництво двоповерхової споруди з паркінгом на 240 машиномісць); Крім того, проводиться наступна робота: у Дніпровському районі – ТОВ «Десна-С-ЛТД» здійснює погодження проектної документації у частині реконструкції газової котельні, ПрАТ «Дніпровський ринок» розглядається питання щодо проведення реконструкції в 2017-2018 роках; ТОВ «Берком» розроблено ескізний проект реконструкції ринку «Березняки» (реконструкцію ринку заплановано розпочати у III кварталі 2017 року); ТОВ «Парк-сервіс» - отримані містобудівні умови щодо реконструкції ринку «Автозапчастини» (на сьогодні здійснюється проектування ринку); в Оболонському – ТОВ БП СП «Колосок», ТОВ ТЦ «Люкс» та ТОВ «Явір-95» проводять модернізацію торговельних місць; у Святошинському - ТОВ "Макс Лед" проводить модернізацію торговельних місць. З метою розроблення проектно-кошторисної документації з подальшим виконанням робіт з реконструкції (реставрації) будівель, що знаходяться у господарському віданні комунальних підприємств «Бессарабський ринок», «Володимирський ринок», «Житній ринок», до Програми економічного і соціального розвитку м. Києва на 2017 рік включено об'єкти «Реставрація будівлі критого ринку на Бессарабській площі, 2», «Реконструкція будівлі критого ринку на вул. Антоновича, 115», «Реконструкція будівлі критого ринку на вул. Верхній Вал, 16».
8.2. Надання консультативної допомоги суб'єктам господарювання ринків з питань землевідведення під існуючі ринки	Департамент земельних ресурсів виконавчого органу Київської міської ради (Київської міської державної адміністрації), Департамент містобудування та архітектури виконавчого органу Київської міської ради (Київської міської державної адміністрації), Департамент промисловості та розвитку підприємництва виконавчого органу Київської міської ради (Київської міської державної адміністрації),районні в місті Києві державні адміністрації, Суб'єкти господарювання	2015, 2016, 2017, 2018	0,0	0,0	0,0	0,0	0,0	0,0	0,0	0,0	За звітний період (за зверненнями суб'єктів господарювання та громадян) працівниками Департаменту промисловості та розвитку підприємництва, в межах наданих повноважень, надано понад 30 консультацій щодо організації та функціонування ринків.
9. Підвищення рівня обслуговування покупців											
9.1. Передбачити до 50 відсотків торговельних місць на території продовольчих ринків для надання їх безпосереднім товаровиробникам	Департамент промисловості та розвитку підприємництва виконавчого органу Київської міської ради (Київської міської державної адміністрації), районні в місті Києві державні адміністрації, Суб'єкти господарювання	2015, 2016, 2017, 2018	0,0	0,0	0,0	0,0	0,0	0,0	0,0	0,0	На територіях продовольчих та змішаних (за спеціалізацією) ринків облаштовано 10,1 тисяч торговельних місць для продажу сільськогосподарської продукції та інших продовольчих товарів, з яких 2 тис. одиниць (за оперативними даними) є вільними. Торговельні місця першочергово надаються безпосереднім товаровиробникам з Київської області та інших регіонів України. З метою підтримки малозахищених категорій громадян на продовольчих та змішаних ринках міста облаштовано 2 тис. «соціальних» торговельних місць для надання їх громадянам для організації продажу (за пільговими тарифами) сільськогосподарської продукції рослинного походження, вирощеної на власних присадибних ділянках.

9.2. Здійснення обстеження ринків м. Києва, на яких проводиться продаж сільськогосподарської продукції тваринного та рослинного походження,	Районні в місті Києві державні адміністрації, Державний науково-дослідний інститут з лабораторної діагностики та ветеринарно-санітарної експертизи, Департамент промисловості та розвитку підприємництва виконавчого органу Київської міської ради (Київської міської державної адміністрації), Головне управління ветеринарної медицини в м.Києві, Головне управління Державної санітарно епідеміологічної служби України в м. Києві	Двічі на рік	0,0	0,0	0,0	0,0	0,0	0,0	0,0	0,0	Відповідно до законів України від 31 липня 2014 року № 1622-VII «Про внесення змін до Закону України «Про Державний бюджет України на 2014 рік», від 28 грудня 2014 року № 71-VIII «Про внесення змін до Податкового кодексу України та деяких законодавчих актів України щодо податкової реформи», від 28 грудня 2014 року № 76-VIII «Про внесення змін та визнання такими, що втратили чинність, деяких законодавчих актів України» встановлено мораторій на здійснення перевірок суб'єктів господарювання на період з серпня до грудня 2014 року, на 2015, 2016 та 2017 роки. Одночасно, за зверненнями громадян щодо фактів порушення правил торгівлі та відповідно до законів України «Про місцеве самоврядування в Україні», «Про місцеві державні адміністрації», в частині забезпечення контролю за належною організацією обслуговування населення торговельними підприємствами усіх форм власності, працівниками Департаменту промисловості та розвитку підприємництва, з виїздом на місця, із залученням фахівців відповідних міських та районних служб, державних лабораторій ветеринарно-санітарної експертизи, представників адміністрацій ринків, здійснено близько 40 обстежень на ринках з метою розгляду цих звернень та вжиття заходів, в межах наданих повноважень, щодо усунення суб'єктами господарювання виявлених порушень. Для приведення до належного санітарно-технічного стану підприємств ринкової мережі, забезпечення функціонування відповідно до вимог санітарного та ветеринарного законодавства адміністраціями ринків виконуються роботи відповідно до складених планів заходів з метою підготовки підприємств до роботи у весняно-літній період 2017 року. Крім цього, на виконання пункту 11.1 протоколу від 16.02.2017 № 2 засідання Державної надзвичайної протиепізоотичної комісії при виконавчому органі Київської міської ради (Київській міській державній адміністрації) та відповідно до розробленого графіка працівники Департаменту промисловості та розвитку підприємництва взяли участь у роботі районних комісій з проведення обстежень агропродовольчих ринків у період з 03 до 29 березня 2017 року. Проведено обстеження 30 ринкових підприємств. У роботі районних комісій взяли участь фахівці Головного управління Держпродспоживслужби в м. Києві.
Створення запасів продовольчих ресурсів			**514000,0**	**0,0**	**0,0**	**514 000,0**	**73197,0**	**0,0**	**0,0**	**73 197,0**	
10. Безперебійне забезпечення споживачів хлібом та хлібобулочними виробами											
10.1. Створення запасів продовольчого зерна для потреб хлібопекарних підприємств м. Києва	Департамент промисловості та розвитку підприємництва виконавчого органу Київської міської ради (Київської міської державної адміністрації), Приватне акціонерне товариство "Київмлин", Публічне акціонерне товариство "Київхліб"	2015, 2016, 2017, 2018	514 000,0	0,0	0,0	514 000,0	73 197,0	0,0	0,0	73 197,0	Уповноваженим оператором із закупівлі продовольчого зерна в місті Києві визначено ТОВ «Столичний млин», яким на сьогодні здійснюється закупівля, збереження та переробка зерна на борошно. Для потреб м. Києва у I кварталі 2017 року ТОВ «Столичний млин» закуплено 21,3 тис. т продовольчого зерна (в т.ч. пшениці – 17,6 тис. т, жита – 3,7 тис. т)
11. Залучення до м. Києва додаткових товарних ресурсів											
11.1. Проведення щорічно 400 продовольчих ярмарків з реалізації сільськогосподарської продукції та продовольчих товарів	Департамент промисловості та розвитку підприємництва виконавчого органу Київської міської ради (Київської міської державної адміністрації), районні в місті Києві державні адміністрації	2015, 2016, 2017, 2018	0,0	0,0	0,0	0,0	0,0	0,0	0,0	0,0	Впродовж I кварталу 2017 року проведено 1225 ярмарків, на яких реалізовано 54,1 тис. т сільськогосподарської продукції та інших продовольчих товарів у широкому асортименті, в т.ч. плодоовочевої продукції – 22,5 тис. т, м'яса свіжого та м'ясопродуктів – 7,2 тис. т, риби та рибопродуктів – 2,5 тис. т, інших продовольчих товарів – 21,9 тис. т
Розвиток сфери побутових послуг			**16,0**	**0,0**	**0,0**	**16,0**	**0,0**	**0,0**	**0,0**	**0,0**	
12. Задоволення потреб споживачів у якісних побутових послугах, в т.ч. соціально доступних, у широкому асортименті											
12.1. Систематичне проведення моніторингу діяльності об'єктів побутового обслуговування населення, впорядкування бази даних цих об'єктів, надання консультативної та інформаційної допомоги	Департамент промисловості та розвитку підприємництва виконавчого органу Київської міської ради (Київської міської державної адміністрації), районні в місті Києві державні адміністрації	щоквартально	0,0	0,0	0,0	0,0	0,0	0,0	0,0	0,0	У I кварталі 2017 року проведено моніторинг 58 підприємств сфери побутових послуг. За результатами обстеження підготовлено інформаційні довідки на адреси заступників голів районних в місті Києві державних адміністрацій. Впорядковано базу даних об'єктів побуту міста.

12.2. Вивчення потреби діючих у місті підприємств сфери побутових послуг у кадрах за спеціальностями та професіями, налагодження системи їх співпраці з галузевими закладами професійно-технічної освіти з метою сприяння працевлаштування на них випускників-фахівців	Департамент промисловості та розвитку підприємництва виконавчого органу Київської міської ради (Київської міської державної адміністрації), Районні в місті Києві державні адміністрації, Департамент освіти і науки, молоді та спорту виконавчого органу Київської міської ради (Київської міської державної адміністрації), районні в місті Києві державні адміністрації	щорічно	0,0	0,0	0,0	0,0	0,0	0,0	0,0	0,0	Під час моніторингу об'єктів побуту міста фахівцями Департаменту промисловості та розвитку підприємництва вивчається потреба діючих підприємств побутового обслуговування у кадрах за різними спеціальностями. Звіт надається за результатами року. Відповідно до чинного законодавства суб'єкти господарювання, в тому числі й сфери побутових послуг, потребу для заміщення вакантних посад передають до центрів зайнятості.
13. Формування позитивного іміджу робітничих професій у сфері побутових послуг, підвищення професійного рівня працівників											
13.1. Організація та проведення міських і районних конкурсів-оглядів суб'єктів господарювання сфери побутових послуг на присвоєння звання «Зразкового» у місті Києві	Департамент промисловості та розвитку підприємництва виконавчого органу Київської міської ради (Київської міської державної адміністрації), районні в місті Києві державні адміністрації	Щорічно	15,0	0,0	0,0	16,0	0,0	0,0	0,0	0,0	За поданням Департаменту промисловості та розвитку підприємництва прийнято розпорядження виконавчого органу Київської міської ради (Київської міської державної адміністрації) від 31 березня 2017 року № 103 «Про результати міського конкурсу-огляду суб'єктів господарювання сфери побутового обслуговування на присвоєння звання зразкового у м. Києві у 2016 році», яким переможцями міського конкурсу-огляду визначено 19 об'єктів. Також прийнято розпорядження виконавчого органу Київської міської ради (Київської міської державної адміністрації) від 10.03.2017 № 268 "Про внесення змін до розпорядження виконавчого органу Київської міської ради (Київської міської державної адміністрації) від 23 червня 2011 року № 1043 "Про міський конкурс-огляд суб'єктів господарювання сфери побутового обслуговування на присвоєння звання зразкового у м. Києві", яким затверджено посадовий склад міської конкурсної комісії з організації та проведення міського когкурсу-огляду суб'єктів господарювання сфери побутового обслуговування на присвоєння звання зразкового у місті Києві.
13.2. Проведення конкурсів професійної майстерності серед фахівців побутового обслуговування міста	Департамент промисловості та розвитку підприємництва виконавчого органу Київської міської ради (Київської міської державної адміністрації), районні в місті Києві державні адміністрації, Громадські організації (за згодою)	Щорічно	0,0	0,0	0,0	0,0	0,0	0,0	0,0	0,0	Здійснено підготовчу роботу для проведення 21-22 квітня 2017 року спільно з районними в місті Києві державними адміністраціями, Академією перукарського мистецтва XV Міжнародного Фестивалю перукарського мистецтва, моди і дизайну «Кришталевий Янгол».
Всього			**4 136 891,0**	**0,0**	**3 995,0**	**4 132 896,0**	**73 758,00**	**561,0**	**0,00**	**73 197,0**	

12.2. Вивчення потреби діючих у місті підприємств сфери побутових послуг у кадрах за спеціальностями та професіями, налагодження системи їх співпраці з галузевими закладами професійно-технічної освіти з метою сприяння працевлаштування на них випускників-фахівців	Департамент промисловості та розвитку підприємництва виконавчого органу Київської міської ради (Київської міської державної адміністрації), Районні в місті Києві державні адміністрації, Департамент освіти і науки, молоді та спорту виконавчого органу Київської міської ради (Київської міської державної адміністрації), районні в місті Києві державні адміністрації	щорічно	0,0	0,0	0,0	0,0	0,0	0,0	0,0	0,0	Під час моніторингу об'єктів побуту міста фахівцями Департаменту промисловості та розвитку підприємництва вивчається потреба діючих підприємств побутового обслуговування у кадрах за різними спеціальностями. Звіт надається за результатами року. Відповідно до чинного законодавства суб'єкти господарювання, в тому числі й сфери побутових послуг, потребу для заміщення вакантних посад передають до центрів зайнятості.
13. Формування позитивного іміджу робітничих професій у сфері побутових послуг, підвищення професійного рівня працівників											
13.1. Організація та проведення міських і районних конкурсів-оглядів суб'єктів господарювання сфери побутових послуг на присвоєння звання «Зразкового» у місті Києві	Департамент промисловості та розвитку підприємництва виконавчого органу Київської міської ради (Київської міської державної адміністрації), районні в місті Києві державні адміністрації	Щорічно	15,0	0,0	0,0	16,0	0,0	0,0	0,0	0,0	За поданням Департаменту промисловості та розвитку підприємництва прийнято розпорядження виконавчого органу Київської міської ради (Київської міської державної адміністрації) від 31 березня 2017 року № 103 «Про результати міського конкурсу-огляду суб'єктів господарювання сфери побутового обслуговування на присвоєння звання зразкового у м. Києві у 2016 році», яким переможцями міського конкурсу-огляду визначено 19 об' єктів. Також прийнято розпорядження виконавчого органу Київської міської ради (Київської міської державної адміністрації) від 10.03.2017 № 268 "Про внесення змін до розпорядження виконавчого органу Київської міської ради (Київської міської державної адміністрації) від 23 червня 2011 року № 1043 "Про міський конкурс-огляд суб'єктів господарювання сфери побутового обслуговування на присвоєння звання зразкового у м. Києві", яким затверджено посадовий склад міської конкурсної комісії з організації та проведення міського конкурсу-огляду суб'єктів господарювання сфери побутового обслуговування на присвоєння звання зразкового у місті Києві.
13.2. Проведення конкурсів професійної майстерності серед фахівців побутового обслуговування міста	Департамент промисловості та розвитку підприємництва виконавчого органу Київської міської ради (Київської міської державної адміністрації), районні в місті Києві державні адміністрації, Громадські організації (за згодою)	Щорічно	0,0	0,0	0,0	0,0	0,0	0,0	0,0	0,0	Здійснено підготовчу роботу для проведення 21-22 квітня 2017 року спільно з районними в місті Києві державними адміністраціями, Академією перукарського мистецтва XV Міжнародного Фестивалю перукарського мистецтва, моди і дизайну «Кришталевий Янгол».
Всього			**4 136 891,0**	**0,0**	**3 995,0**	**4 132 896,0**	**73 758,00**	**561,0**	**0,00**	**73 197,0**	

08/231-1146/ПР
04.05.2017

1.4

КИЇВСЬКА МІСЬКА РАДА

IV СЕСІЯ VIII СКЛИКАННЯ

РІШЕННЯ

Проект

_____№_____

Про внесення змін у додаток 3 до рішення Київської міської ради від 24 лютого 2011 року № 56/5443

Відповідно до Законів України «Про місцеве самоврядування в Україні», «Про столицю України - місто-герой Київ», «Про благоустрій населених пунктів», «Про державне регулювання виробництва та обігу спирту етилового, коньячного і плодового, алкогольних напоїв та тютюнових виробів", Постанови Кабінету Міністрів України від 30 липня 1996 року №854 «Про затвердження Правил роздрібної торгівлі алкогольними напоями» (із внесеними змінами від 11.12.2013 № 924), Правил благоустрою міста Києва, затверджених рішенням Київської міської ради від 25.12.2008 року № 1051/1051 (із змінами та доповненнями), з метою забезпечення прав та законних інтересів громадян, а також реалізації у місті Києві державної політики щодо попередження вживання серед населення алкогольних напоїв, слабоалкогольних напоїв і пива, визнання здоров'я людини найвищою соціальною цінністю та врегулювання правових відносин суб'єктів господарювання – власників тимчасових споруд торговельного, побутового, соціально-культурного чи іншого призначення на території м. Києва,
Київська міська рада

ВИРІШИЛА:

1. Внести зміни у додаток 3 до рішення Київської міської ради від 24 лютого 2011 року № 56/5443 «Про затвердження Порядку визначення обсягів пайової участі (внеску) власників тимчасових споруд торговельного, побутового, соціально-культурного чи іншого призначення для здійснення підприємницької діяльності, засобів пересувної дрібнороздрібної торговельної мережі, власників (користувачів) майданчиків для харчування біля стаціонарних закладів ресторанного господарства в утриманні об'єктів благоустрою м. Києва та внесення змін до деяких рішень Київської міської ради» згідно з додатком до цього рішення.

2. Виконавчому органу Київської міської ради (Київській міській державній адміністрації) у двомісячний строк привести власні акти у відповідність до цього рішення.

3. Офіційно оприлюднити це рішення в газеті Київської міської ради «Хрещатик».

4. Контроль за виконанням цього рішення покласти на постійну комісію Київської міської ради з питань бюджету та соціально-економічного розвитку.

Київський міський голова В. Кличко

ПОДАННЯ:

Депутат Київської міської ради В. Михайленко

ПОГОДЖЕНО:

Постійна комісія
Київської міської ради з питань бюджету та
соціально-економічного розвитку

Голова А. Странніков

Секретар Г. Ясинський

Постійна комісія
Київської міської ради з питань торгівлі,
підприємництва та регуляторної політики

Голова О.Бродський

Секретар О.Овраменко

Начальник управління правового
забезпечення діяльності Київської
міської ради В. Слончак

Додаток
до рішення Київської міської ради
від _____року №_____

Додаток 3
до Порядку визначення обсягів Пайової участі (внеску) власників ТС, засобів пересувної дрібнороздрібної торговельної мережі, власників (користувачів) майданчиків для харчування біля стаціонарних закладів ресторанного господарства в утриманні об'єктів благоустрою міста Києва

Коефіцієнт функціонального використання (Кф)	
Функціональне використання тимчасової споруди торговельного, побутового, соціально-культурного чи іншого призначення для здійснення підприємницької діяльності, засобів пересувної дрібнороздрібної торговельної мережі, збірно-розбірних гаражів	**Кф**
1. Продаж продукції друкованих ЗМІ. Продаж друкованих засобів масової інформації (преси) (>70 % площі вітрини)	0,5
2. Продаж продуктів та товарів широкого вжитку (продовольчих та непродовольчих товарів; іграшок та товарів для дітей, книг, зоологічних товарів, квітів та садово-городнього інвентарю; поліграфічної продукції та канцелярії, інших товарів широкого вжитку та непродовольчих товарів)	0,8
3. Реалізація питної води	0,5
4. Заклади швидкого харчування	1,5
5. Громадські вбиральні	0,1
6. Шиномонтаж	1
7. Продаж тютюнових виробів (продаж тютюну, шкіри та хутра, ювелірних прикрас)	2,2
8. Надання населенню побутових послуг (крім перукарських)	0,5
9. Пункти приймання вторинної сировини	0,1
10. Туристичні інформаційні центри (продаж виключно товарів туристичного напрямку)	0,1
11. Продаж хлібобулочних та молочних виробів	0,5

12. Інше функціональне використання	1,5
13. Засоби пересувної дрібнороздрібної торговельної мережі (без продажу тютюнових виробів, пива, алкогольних чи слабоалкогольних напоїв)	1
14. Об'єкти сезонної дрібнороздрібної торговельної мережі (без продажу тютюнових виробів, пива, алкогольних чи слабоалкогольних напоїв)	1
15. Майданчики для харчування біля закладів ресторанного господарства	1,3

Київський міський голова В.Кличко

ПОЯСНЮВАЛЬНА ЗАПИСКА
до проекту рішення Київської міської ради
«Про внесення змін у додаток 3 до рішення Київської міської ради від 24 лютого 2011 року № 56/5443»

1. Обґрунтування необхідності прийняття рішення.

На даний час ситуація в Україні, у зв'язку з соціально-економічною кризою, високим рівнем безробіття та масовими скороченнями робочих місць, характеризується високим рівнем споживання алкоголю та пива, що в результаті призводить до збільшення негативних соціальних наслідків та становить пряму загрозу здоров'ю населення. Саме тому існує нагальна необхідність вжиття заходів, спрямованих на подолання зазначеної соціальної проблеми.

Одним з профілактичних заходів є впорядкування обігу алкогольних напоїв, слабоалкогольних напоїв, пива та тютюнових виробів серед населення.

Відповідно до Постанови Кабінету Міністрів України від 30 липня 1996 року №854 «Про затвердження Правил роздрібної торгівлі алкогольними напоями» із внесеними змінами від 11.12.2013 № 924 роздрібна торгівля алкогольними напоями здійснюється через спеціалізовані підприємства, в тому числі фірмові, спеціалізовані відділи (секції) підприємств з універсальним асортиментом продовольчих товарів, а також заклади ресторанного господарства.

Згідно з абзацом 7 статті 15-3 Закону України «Про державне регулювання виробництва та обігу спирту етилового, коньячного і плодового, алкогольних напоїв та тютюнових виробів" забороняється продаж алкогольних напоїв та тютюнових виробів: - в інших місцях, визначених органами місцевого самоврядування.

Враховуючи наведене вище, а також чисельні звернення мешканців міста Києва щодо упорядкування торгівлі алкогольними та слабоалкогольними напоями у тимчасових спорудах, виникає необхідність прийняття цього рішення.

2. Мета та завдання прийняття рішення.

Метою прийняття цього проекту рішення є впорядкування правових відносин суб'єктів господарювання – власників тимчасових споруд торговельного, побутового, соціально-культурного чи іншого призначення шляхом внесення змін у додаток 3 до рішення Київської міської ради від 24 лютого 2011 року № 56/5443, а також наповнення бюджету м. Києва та розвитку підприємництва.

3. Загальна характеристика та основні положення проекту рішення.

Проект рішення передбачає внесення змін у додаток 3 до рішення Київської міської ради від 24 лютого 2011 року № 56/5443 «Про затвердження Порядку визначення обсягів пайової участі (внеску) власників тимчасових споруд (малих архітектурних форм) в утриманні об'єктів благоустрою м. Києва та внесення змін до деяких рішень Київської міської ради» (із змінами та доповненнями).

4. Стан нормативно-правової бази у даній сфері правового регулювання.

Дана сфера правовідносин регулюється Законами України «Про місцеве самоврядування в Україні», «Про столицю України - місто-герой Київ», «Про благоустрій населених пунктів», «Про державне регулювання виробництва та обігу спирту етилового, коньячного і плодового, алкогольних напоїв та тютюнових виробів", Правилами благоустрою міста Києва, затверджених рішенням Київської міської ради від 25.12.2008 року № 1051/1051 (із змінами та доповненнями), постановою Кабінету Міністрів України від 30 липня 1996 року №854 «Про затвердження Правил роздрібної торгівлі алкогольними напоями» (із змінами та доповненнями).

5. Фінансово-економічне обґрунтування.

Прийняття та реалізація цього проекту рішення не впливає на показники бюджету міста Києва.

6. Прогноз соціально-економічних та інших наслідків прийняття рішення

Прийняття та реалізація цього проекту рішення дозволить впорядкувати правові відносини суб'єктів господарювання, а також зменшити доступність продажу алкогольних напоїв та зменшить рівень їх споживання населенням, особливо молоддю та неповнолітніми особами, що сприятиме зростанню позитивного впливу на суспільство, а саме знизить рівень злочинності (в тому числі дозволить зменшити фактичну кількість правопорушень та злочинів в м.Києві, скоєних у стані алкогольного сп'яніння); знизить рівень захворюваності та смертності, збільшить тривалість життя населення, забезпечить гідне ставлення до здоров'я людини, як до найвищої соціальної цінності, а також сприятиме популяризації здорового способу життя серед населення; дотриманню громадського правопорядку; реалізації державної політики щодо попередження вживання серед населення алкогольних, слабоалкогольних напоїв та пива; підвищенню культури споживання алкогольних, слабоалкогольних напоїв та пива.

Доповідач проекту рішення на пленарному засіданні Київської міської ради – депутат Київської міської ради Михайленко Владислав Олегович.

Депутат Київської міської ради **В. Михайленко**

Відповідальна особа за супроводження проекту рішення – Бабінцева Т.Б. (093)-404-35-14

Порівняльна таблиця до проекту рішення Київської міської ради «Про внесення змін у додаток 3 до рішення Київської міської ради від 24 лютого 2011 року № 56/5443»

Поточна редакція		Запропонована редакція	
Функціональне використання тимчасової споруди торговельного, побутового, соціально-культурного чи іншого призначення для здійснення підприємницької діяльності, засобів пересувної дрібнороздрібної торговельної мережі, збірно-розбірних гаражів	Кф	Функціональне використання тимчасової споруди торговельного, побутового, соціально-культурного чи іншого призначення для здійснення підприємницької діяльності, засобів пересувної дрібнороздрібної торговельної мережі, збірно-розбірних гаражів	**Кф**
1. Продаж продукції друкованих ЗМІ. Продаж друкованих засобів масової інформації (преси) (>70 % площі вітрини)	0,5	1. Продаж продукції друкованих ЗМІ. Продаж друкованих засобів масової інформації (преси) (>70 % площі вітрини)	0,5
2. Продаж продуктів та товарів широкого вжитку (продовольчих та непродовольчих товарів; іграшок та товарів для дітей, книг, зоологічних товарів, квітів та садово-городнього інвентарю; поліграфічної продукції та канцелярії, інших товарів широкого вжитку та непродовольчих товарів; бари, кафе, кафетерії (без продажу тютюнових виробів, алкогольних чи слабоалкогольних напоїв)	1,3	**2. Продаж продуктів та товарів широкого вжитку (продовольчих та непродовольчих товарів; іграшок та товарів для дітей, книг, зоологічних товарів, квітів та садово-городнього інвентарю; поліграфічної продукції та канцелярії, інших товарів широкого вжитку та непродовольчих товарів)**	**0,8**
3. Реалізація питної води	0,5	3. Реалізація питної води	0,5

4. Заклади швидкого харчування	1,5	4. Заклади швидкого харчування	1,5
5. Громадські вбиральні	0,1	5. Громадські вбиральні	0,1
6. Шиномонтаж	1	6. Шиномонтаж	1
7. Продаж тютюнових та алкогольних виробів. Продаж тютюнових виробів, алкогольних та слабоалкогольних напоїв, шкіри та хутра, ювелірних прикрас; бари, кафе, кафетерії (з продажем тютюнових виробів, алкогольних чи слабоалкогольних напоїв)	2	**7. Продаж тютюнових виробів (тютюну, шкіри та хутра, ювелірних прикрас)**	**2,2**
8. Продаж пива	1,6		
9. Надання населенню побутових послуг (крім перукарських)	0,5	8. Надання населенню побутових послуг (крім перукарських)	0,5
10. Пункти приймання вторинної сировини	0,1	9. Пункти приймання вторинної сировини	0,1
11. Туристичні інформаційні центри (продаж виключно товарів туристичного напрямку)	0,1	10. Туристичні інформаційні центри (продаж виключно товарів туристичного напрямку)	0,1
12. Продаж хлібобулочних та молочних виробів	0,5	11. Продаж хлібобулочних та молочних виробів	0,5
13. Інше функціональне використання	1,5	12. Інше функціональне використання	1,5
14. Засоби пересувної дрібнороздрібної торговельної мережі (без продажу тютюнових виробів, пива, алкогольних чи слабоалкогольних напоїв)	1	13. Засоби пересувної дрібнороздрібної торговельної мережі (без продажу тютюнових виробів, пива, алкогольних чи слабоалкогольних напоїв)	1
15. Об'єкти сезонної дрібнороздрібної торговельної мережі (без продажу тютюнових виробів, пива, алкогольних чи слабоалкогольних напоїв)	1	14. Об'єкти сезонної дрібнороздрібної торговельної мережі (без продажу тютюнових виробів, пива, алкогольних чи слабоалкогольних напоїв)	1

16. Майданчики для харчування біля закладів ресторанного господарства	1,3	15. Майданчики для харчування біля закладів ресторанного господарства	1,3

Депутат Київської міської ради **В. Михайленко**

Повідомлення про оприлюднення

Проекту рішення Київської міської ради «Про внесення змін у додаток 3 до рішення Київської міської ради від 24 лютого 2011 року № 56/5443»

Відповідно до ст.ст. 9, 13 Закону України «Про засади державної регуляторної політики у сфері господарської діяльності» та з метою одержання зауважень і пропозицій від фізичних, юридичних осіб та їх об'єднань оприлюднений проект регуляторного акта – проект рішення Київської міської ради «Про внесення змін у додаток 3 до рішення Київської міської ради від 24 лютого 2011 року № 56/5443»

Розробник проекту рішення: Депутат Київської міської ради Михайленко В.О.

Мета проекту рішення:

Даний проект рішення підготовлений з метою впорядкування правових відносин суб'єктів господарювання – власників тимчасових споруд торговельного, побутового, соціально-культурного чи іншого призначення шляхом внесення змін до проекту рішення Київської міської ради «Про внесення змін до рішення Київської міської ради від 24 лютого 2011 року №56/5443 «Про затвердження Порядку визначення обсягів пайової участі (внеску) власників тимчасових споруд торговельного, побутового, соціально-культурного чи іншого призначення для здійснення підприємницької діяльності, засобів пересувної дрібнороздрібної торговельної мережі, власників (користувачів) майданчиків для харчування біля стаціонарних закладів ресторанного господарства в утриманні об'єктів благоустрою м. Києва та внесення змін до деяких рішень Київської міської ради», в частині внесення змін у додаток 3 до цього рішення.

Зауваження та пропозиції приймаються протягом одного місяця з дня офіційного опублікування цього проекту у письмовому або електронному вигляді за адресами:

Поштова адреса: 01044, м. Київ, вул. Хрещатик, 36, депутат Київської міської ради В. Михайленко.

Електронна адреса: proekt.kmr@gmail.com

Депутат Київської міської ради В.Михайленко

Аналіз регуляторного впливу

Аналіз регуляторного впливу до проекту рішення Київської міської ради «Про внесення змін у додаток 3 до рішення Київської міської ради від 24 лютого 2011 року №56/5443 «Про затвердження Порядку визначення обсягів пайової участі (внеску) власників тимчасових споруд торговельного, побутового, соціально-культурного чи іншого призначення для здійснення підприємницької діяльності, засобів пересувної дрібнороздрібної торговельної мережі, власників (користувачів) майданчиків для харчування біля стаціонарних закладів ресторанного господарства в утриманні об'єктів благоустрою м. Києва та внесення змін до деяких рішень Київської міської ради» підготовлений відповідно до вимог Закону України «Про засади державної регуляторної політики у сфері господарської діяльності», Методики проведення аналізу впливу та відстеження результативності регуляторного акта, затвердженої постановою Кабінету Міністрів України від 11.03.2004 № 308 «Про затвердження методик проведення аналізу впливу та відстеження результативності регуляторного акта» (із змінами від 16.12.2015 № 1151) та з метою одержання зауважень і пропозицій від фізичних та юридичних осіб, їх об'єднань впродовж одного місяця.

I. Визначення проблеми, яку передбачається розв'язати шляхом державного регулювання

Останнім часом на адресу Київської міської ради та виконавчого органу Київської міської ради (Київської міської державної адміністрації) надходить значна кількість звернень від громадян, громадських організацій, правоохоронних органів та установ освіти з приводу необхідності вжиття заходів по обмеженню продажу алкогольних напоїв та тютюнових виробів в роздрібній торговельній мережі міста та недопущенню розповсюдження алкоголізму, особливо серед неповнолітніх та молоді.

Відповідно до Постанови Кабінету Міністрів України від 30 липня 1996 року №854 «Про затвердження Правил роздрібної торгівлі алкогольними напоями» із внесеними змінами від 11.12.2013 № 924 роздрібна торгівля алкогольними напоями здійснюється через спеціалізовані підприємства, в тому числі фірмові, спеціалізовані відділи (секції) підприємств з універсальним асортиментом продовольчих товарів, а також заклади ресторанного господарства.

Згідно з абзацом 7 статті 15-3 Закону України «Про державне регулювання виробництва та обігу спирту етилового, коньячного і плодового, алкогольних напоїв та тютюнових виробів" забороняється продаж алкогольних напоїв та тютюнових виробів: - в інших місцях, визначених органами місцевого самоврядування.

Проте, роздрібна торгівля алкогольними напоями регулюється Законом України «Про державне регулювання виробництва і обігу спирту етилового, коньячного і плодового, алкогольних напоїв та тютюнових виробів» (далі – Закон). Відповідно до Закону роздрібна торгівля алкогольними напоями (крім столових вин) може

здійснюватися суб'єктами господарювання всіх форм власності, у тому числі їх виробниками, за наявності у них ліцензії – спеціального дозволу – документа державного зразка, який засвідчує право суб'єкта господарювання на провадження одного із зазначених у Законі видів діяльності протягом визначеного строку.

У місті Києві ліцензія на право роздрібної торгівлі алкогольними напоями видається уповноваженим Кабінетом Міністрів України органом виконавчої влади – Головним управлінням Державної фіскальної служби у м. Києві. Відповідно до статті 15 Закону ліцензія анулюється шляхом прийняття органом, який видав ліцензію, відповідного письмового розпорядження на підставі: заяви суб'єкта господарювання; рішення про скасування державної реєстрації суб'єкта господарювання; несплати чергового платежу за ліцензію протягом 30 календарних днів від моменту призупинення ліцензії; рішення суду про встановлення факту незаконного використання суб'єктом господарювання марок акцизного податку (стосовно імпортерів); рішення суду про встановлення факту торгівлі суб'єктом господарювання алкогольними напоями або тютюновими виробами без марок акцизного податку; рішення суду про встановлення факту переміщення суб'єктом господарювання алкогольних напоїв або тютюнових виробів поза митним контролем; порушення вимог статті 15-3 цього Закону щодо продажу алкогольних напоїв, тютюнових виробів особам, які не досягли 18 років або у невизначених для цього місцях.

Ліцензія анулюється та вважається недійсною з моменту одержання суб'єктом господарювання письмового розпорядження про її анулювання.

Статтею 15-3 Закону також визначено, що продаж алкогольних напоїв на розлив для споживання на місці дозволяється тільки суб'єктам господарювання громадського харчування та спеціалізованим відділам, що мають статус суб'єктів господарювання громадського харчування, підприємств з універсальним асортиментом товарів.

Відповідно до Закону сільські, селищні та міські ради в межах відповідної адміністративної території можуть заборонити або обмежити споживання та продаж пива (крім пива у пластиковій тарі), алкогольних, слабоалкогольних напоїв, вин столових та куріння тютюнових виробів на час проведення масових заходів (статті 15-2, 15-3 Закону).

З січня 2010 року органи місцевого самоврядування позбавлені права додатково визначати місця, де забороняється продаж алкогольних напоїв та тютюнових виробів, окрім місць проведення масових заходів (Закон України «Про внесення змін до деяких законодавчих актів України щодо обмеження споживання і продажу пива та слабоалкогольних напоїв»).

Слід зазначити, що частиною 3 статті 24 Закону України «Про місцеве самоврядування в Україні» передбачено, що органи місцевого самоврядування діють лише на підставі, в межах повноважень та у спосіб, що передбачені Конституцією та законами України.

Відповідно до статті 25 Закону України «Про місцеве самоврядування в Україні» сільські, селищні, міські ради правомочні розглядати і вирішувати питання, віднесені Конституцією України, цим та іншими законами до їх відання.

Статтею 23 Господарського кодексу України встановлено, що органи місцевого самоврядування здійснюють свої повноваження щодо суб'єктів господарювання виключно в межах, визначених Конституцією України, законами про місцеве самоврядування та іншими законами, що передбачають особливості здійснення місцевого самоврядування в містах Києві та Севастополі, іншими законами.

З огляду на викладене та з метою забезпечення прав та законних інтересів громадян, а також реалізації у місті Києві державної політики щодо попередження вживання серед населення алкогольних напоїв, слабоалкогольних напоїв і пива, визнання здоров'я людини найвищою соціальною цінністю та врегулювання правових відносин суб'єктів господарювання – власників тимчасових споруд торговельного, побутового, соціально-культурного чи іншого призначення на території м. Києва, а також відповідно до статті 30 Закону України «Про місцеве самоврядування в Україні», статті 22 Закону України «Про столицю України – місто-герой Київ», Закону України «Про благоустрій населених пунктів», «Про державне регулювання виробництва та обігу спирту етилового, коньячного і плодового, алкогольних напоїв та тютюнових виробів", Постанови Кабінету Міністрів України від 30 липня 1996 року №854 «Про затвердження Правил роздрібної торгівлі алкогольними напоями» (із внесеними змінами від 11.12.2013 № 924), Правил благоустрою міста Києва, затверджених рішенням Київської міської ради від 25.12.2008 № 1051/1051 (із змінами та доповненнями) розроблено проект рішення Київської міської ради «Про внесення змін у додаток 3 до рішення Київської міської ради від 24 лютого 2011 року №56/5443» (далі –проект рішення).

Відповідно до Постанови Кабінету Міністрів України від 30 липня 1996 року №854 «Про затвердження Правил роздрібної торгівлі алкогольними напоями» із внесеними змінами від 11.12.2013 № 924 роздрібна торгівля алкогольними напоями здійснюється через спеціалізовані підприємства, в тому числі фірмові, спеціалізовані відділи (секції) підприємств з універсальним асортиментом продовольчих товарів, а також заклади ресторанного господарства.

Згідно з абзацом 7 статті 15-3 Закону України «Про державне регулювання виробництва та обігу спирту етилового, коньячного і плодового, алкогольних напоїв та тютюнових виробів" забороняється продаж алкогольних напоїв та тютюнових виробів: - в інших місцях, визначених органами місцевого самоврядування.

Таким чином, проблема – необхідність впорядкування обігу алкогольних напоїв, слабоалкогольних напоїв та пива на території міста Києва в тимчасових спорудах.

Основні групи (підгрупи), на які справляється вплив при підготовці проекту рішення:

Групи (підгрупи)	Так	Ні
Громадяни	+	

Держава	+	
Суб'єкти господарювання,	+	
у тому числі суб'єкти малого підприємництва	+	

Проблема не може бути розв'язана за допомогою ринкових механізмів, оскільки у попередні роки Київською міською радою приймалися відповідні рішення, які сприяли частковому вирішенню проблеми, але в результаті внесення змін до Закону України «Про державне регулювання виробництва і обігу спирту етилового, коньячного і плодового, алкогольних напоїв та тютюнових виробів» відповідні рішення Київської міської ради або втрачали чинність, або скасовані на виконання протесту заступника прокурора міста Києва та постанови Окружного адміністративного суду міста Києва.

Проблема не може бути розв'язана за допомогою діючих регуляторних актів у зв'язку з їх відсутністю.

II. Цілі державного регулювання

Шляхом державного регулювання пропонується розв'язати проблему щодо необхідності впорядкування обігу алкогольних напоїв, слабоалкогольних напоїв та пива на території міста Києва в межах повноважень та у спосіб, що передбачені Конституцією та законами України.

Головною ціллю є впорядкування правових відносин суб'єктів господарювання – власників тимчасових споруд торговельного, побутового, соціально-культурного чи іншого призначення шляхом внесення змін до проекту рішення Київської міської ради «Про внесення змін до рішення Київської міської ради від 24 лютого 2011 року №56/5443 «Про затвердження Порядку визначення обсягів пайової участі (внеску) власників тимчасових споруд торговельного, побутового, соціально-культурного чи іншого призначення для здійснення підприємницької діяльності, засобів пересувної дрібнороздрібної торговельної мережі, власників (користувачів) майданчиків для харчування біля стаціонарних закладів ресторанного господарства в утриманні об'єктів благоустрою м. Києва та внесення змін до деяких рішень Київської міської ради», в частині внесення змін у додаток 3 до цього рішення.

III. Визначення та оцінка альтернативних способів досягнення зазначених цілей

1. Визначення альтернативних способів

Вид альтернативи	Опис альтернативи

Збереження чинного регулювання (Альтернатива 1)	Є неприйнятним, оскільки щороку збільшується доступність продажу алкогольних напоїв та пива і відповідно збільшується рівень його споживання населенням, особливо молоддю та неповнолітніми особами. Сумна статистика підтверджується результатами соціологічного опитування «Куріння, вживання алкоголю та наркотичних речовин серед підлітків, які навчаються: поширення й тенденції в Україні», проведеного ГО «Український інститут соціальних досліджень імені Олександра Яременка» у 2015 році в рамках міжнародного проекту «Європейське опитування учнів щодо вживання алкоголю та інших наркотичних речовин». Дослідження показало, що 83,4% учнів вживали будь-які напої хоча б один раз впродовж життя. У віці 15 років цей показник становить 78,4%, а у віці 16 та 17 років наближається до 85%. Найпоширенішим напоєм, який вживали учні 1-2 рази впродовж останнього місяця (стаття опублікована в інтернеті 23.09.2016), є вино (26,6%). Також поширеним є вживання пива (20%) та слабоалкогольних напоїв (18%). 11% учнів зазначили, що почали вживати міцні алкогольні напої у віці 15 років. При цьому вік першого сп'яніння підлітків у динаміці залишається незмінним і становить 15 років. **Крім того, 34,5% учнів вказали на те, що їм «легко» або «дуже легко» придбати алкогольні напої.** **Найбільш доступними виявилися слабоалкогольні напої (їх вказали 51,5% опитаних) та пиво (59,5%).**
Прийняття відповідного нормативно-правового акта на загальнодержавному рівні (Альтернатива 2)	Вирішити існуючу проблему можливо шляхом прийняття відповідного нормативно-правового акта на загальнодержавному рівні, а саме шляхом внесення змін до законів України «Про державне регулювання виробництва і обігу спирту етилового, коньячного і плодового, алкогольних напоїв та тютюнових виробів» та «Про місцеве самоврядування в Україні». За ініціативою Київської міської ради та її виконавчого органу у Верховній Раді України зареєстровано 2 законопроекти, які регулюють питання щодо заборони реалізації алкогольних напоїв в нічний час та наділення повноваженнями місцевих рад в межах відповідної території щодо визначення місця торгівлі алкогольними напоями та тютюновими виробами.

	Однак, понад 2-х років вони так і залишаються законопроектами і не виносилися для розгляду. Тому, обраний альтернативний варіант є доцільним, але він не надає можливості швидко вирішити існуючу проблему.
Обраний спосіб (Альтернатива 3)	Прийняття проекту рішення Київської міської ради «Про внесення змін до рішення Київської міської ради від 24 лютого 2011 року №56/5443 «Про затвердження Порядку визначення обсягів пайової участі (внеску) власників тимчасових споруд торговельного, побутового, соціально-культурного чи іншого призначення для здійснення підприємницької діяльності, засобів пересувної дрібнороздрібної торговельної мережі, власників (користувачів) майданчиків для харчування біля стаціонарних закладів ресторанного господарства в утриманні об'єктів благоустрою м. Києва та внесення змін до деяких рішень Київської міської ради», в частині внесення змін у додаток 3 до Порядку визначення обсягів Пайової участі (внеску) власників ТС, засобів пересувної дрібнороздрібної торговельної мережі, власників (користувачів) майданчиків для харчування біля стаціонарних закладів ресторанного господарства в утриманні об'єктів благоустрою міста Києва, дозволить вирішити існуючу проблему на території міста Києва.

2. Оцінка вибраних альтернативних способів досягнення цілей

Оцінка впливу на сферу інтересів держави

Вид альтернативи	Вигоди	Витрати
Альтернатива 1	Не передбачаються	Залишається високий рівень споживання алкоголю та пива, що в результаті призведе до збільшення негативних соціальних наслідків та становитиме пряму загрозу здоров'ю населення, а також збільшення злочинності.
Альтернатива 2	Вирішення проблеми на законодавчому рівні	Не передбачаються

Альтернатива 3	Реалізація владних повноважень, дієвий та прозорий механізм вирішення існуючої проблеми	Не передбачаються

Оцінка впливу на сферу інтересів громадян

Вид альтернативи	Вигоди	Витрати
Альтернатива 1	Доступне придбання алкогольних, слабоалкогольних напоїв і пива в тимчасових спорудах торговельного, побутового, соціально-культурного чи іншого призначення (біля дому, на зупинках громадського транспорту тощо)	Залишається високий рівень споживання алкоголю та пива, що в результаті призведе до збільшення негативних соціальних наслідків та становитиме пряму загрозу здоров'ю населення, а також збільшення злочинності.
Альтернатива 2	Вирішення проблеми на території України	Не передбачаються
Альтернатива 3	Зменшення на території міста Києва: - кількості людей у стадії алкогольного сп'яніння; - рівня злочинності; - споживання слабоалкогольних напоїв та пива серед молоді. Збільшить тривалість життя населення, забезпечить гідне ставлення до здоров'я, а також підвищить рівень	Не передбачаються

	культури споживання алкогольних, слабоалкогольних напоїв та пива.	

Оцінка впливу на сферу інтересів суб'єктів господарювання

Показник	Великі	Середні	Малі	Мікро	Разом
Кількість суб'єктів господарювання, що підпадають під дію регулювання, одиниць	-	-	528	5972	6500
Питома вага групи у загальній кількості, відсотків	-	-	8,1	91,9	100%

Вид альтернативи	Вигоди	Витрати
Альтернатива 1	Продаж алкогольних, слабоалкогольних напоїв і пива в тимчасових спорудах торговельного, побутового, соціально-культурного чи іншого призначення	Не передбачаються
Альтернатива 2	Не передбачаються	Приведення своєї діяльності відповідно до вимог законодавства
Альтернатива 3	Суттєве зменшення коефіцієнту функціонального призначення (Кф) при укладанні договору щодо пайової участі в утриманні об'єкта благоустрою, відповідно до Порядку визначення обсягів пайової участі (внеску) власників тимчасових споруд торговельного, побутового, соціально-культурного чи іншого призначення для здійснення підприємницької діяльності, засобів пересувної	Можливий пошук торгового місця в стаціонарних об'єктах та його облаштування, але тільки для тих суб'єктів господарювання, які здійснюють продаж алкогольних, слабоалкогольних напоїв і пива в тимчасових спорудах торговельного, побутового, соціально-культурного чи іншого призначення

	дрібнороздрібної торговельної мережі, власників (користувачів) майданчиків для харчування біля стаціонарних закладів ресторанного господарства в утриманні об'єктів благоустрою міста Києва	

Сумарні витрати для суб'єктів господарювання великого і середнього підприємництва згідно з додатком 2 до Методики проведення аналізу впливу регуляторного акта (рядок 11 таблиці «Витрати на одного суб'єкта господарювання великого і середнього підприємництва, які виникають внаслідок регуляторного акта»)

Сумарні витрати за альтернативами	Сума витрат, гривень
Альтернатива 1	Обчислити неможливо (альтернатива не відповідає вимогам чинного законодавства)
Альтернатива 2	Обчислити неможливо (альтернатива не відповідає вимогам чинного законодавства)
Альтернатива 3	Не передбачається витрат для суб'єктів великого і середнього підприємництва (отримувачів послуг)

IV. Вибір найбільш оптимального альтернативного способу досягнення цілей

Єдиним способом розв'язання вищезазначеної проблеми, що відповідає потребам та забезпечує поступове досягнення встановлених цілей, є видання зазначеного регуляторного акту.

Обраний спосіб відповідає діючому законодавству, зокрема, статті 30 Закону України «Про місцеве самоврядування в Україні», статті 22 Закону України «Про столицю України – місто-герой Київ», Закону України «Про благоустрій населених пунктів», Правил благоустрою міста Києва, затверджених рішенням Київської міської ради від 25.12.2008 № 1051/1051 (із змінами та доповненнями).

Рейтинг результативності (досягнення цілей під	Бал результативності (за	Коментарі щодо присвоєння відповідного бала

час вирішення проблеми)	чотирибальною системою оцінки)	
Альтернатива 1	1	Оскільки визначена проблема продовжує існувати і не може бути розв'язана
Альтернатива 2	2	Визначена проблема може бути розв'язана, але протягом тривалого часу
Альтернатива 3	4	Оптимальний варіант збалансування інтересів держави, громадян (мешканців та гостей міста Києва) та суб'єктів господарювання

Рейтинг результативності	Вигоди (підсумок)	Витрати (підсумок)	Обґрунтування відповідного місця альтернативи у рейтингу
Альтернатива 1	Доступне придбання та продаж алкогольних, слабоалкогольних напоїв і пива в тимчасових спорудах торговельного, побутового, соціально-культурного чи іншого призначення	Залишається високий рівень споживання алкоголю та пива, що в результаті призведе до збільшення негативних соціальних наслідків та становитиме пряму загрозу здоров'ю населення, а також збільшення злочинності.	Визначена проблема продовжує існувати і не може бути розв'язана, не враховує інтереси жодної із сторін
Альтернатива 2	Вирішення проблеми на території України	Приведення своєї діяльності відповідно до вимог законодавства	Визначена проблема може бути розв'язана, але протягом тривалого часу
Альтернатива 3	Забезпечено баланс інтересів держави, громадян (мешканців та	Можливий пошук торгового місця в стаціонарних об'єктах та його	Досягнення цілі прийняття регуляторного акта, а також реалізація

	гостей міста Києва) та суб'єктів господарювання	облаштування, але тільки для тих суб'єктів господарювання, які здійснюють продаж алкогольних, слабоалкогольних напоїв і пива в тимчасових спорудах торговельного, побутового, соціально-культурного чи іншого призначення	належним чином владних повноважень, оптимальне врахування інтересів кожної із сторін

Рейтинг	Аргументи щодо переваги обраної альтернативи / причини відмови від альтернативи	Оцінка ризику зовнішніх чинників на дію запропонованого регуляторного акта
Альтернатива 1	Аргументи для переваги відсутні	Відсутні.
Альтернатива 2	Аргументи для переваги відсутні. Причина для відмови від цієї альтернативи полягає в тому, що не надає можливості швидко вирішити існуючу проблему.	Відсутні.
Альтернатива 3	Причини для відмови відсутні. Обрана альтернатива є найбільш раціональним варіантом врахування інтересів всіх основних груп, на яких проблема справляє вплив.	У разі зміни зовнішніх факторів (прийняття Верховною Радою України відповідного законодавства, яке регулює порушене питання), відповідний регуляторний акт може бути переглянутий

Обраний спосіб відповідає вимогам діючого законодавства, а також дозволить впорядкувати правові відносини між Київською міською радою та її виконавчого органу з суб'єктами господарювання (власниками тимчасових споруд торговельного,

побутового, соціально-культурного чи іншого призначення) із врахуванням інтересів всіх основних груп, на яких проблема справляє вплив. Видання запропонованого регуляторного акта забезпечить досягнення встановлених цілей, починаючи з дня набрання ним чинності.

V. Механізм та заходи, які забезпечать розв'язання визначеної проблеми

Для розв'язання проблеми пропонується прийняття запропонованого проекту регуляторного акта, який передбачає внесення змін у додаток 3 до Порядку визначення обсягів Пайової участі (внеску) власників ТС, засобів пересувної дрібнороздрібної торговельної мережі, власників (користувачів) майданчиків для харчування біля стаціонарних закладів ресторанного господарства в утриманні об'єктів благоустрою міста Києва, затвердженого рішенням Київської міської ради від 24 лютого 2011 року № 56/5443, а саме:

Поточна редакція		Запропонована редакція	
Функціональне використання тимчасової споруди торговельного, побутового, соціально-культурного чи іншого призначення для здійснення підприємницької діяльності, засобів пересувної дрібнороздрібної торговельної мережі, збірно-розбірних гаражів	**Кф**	**Функціональне використання тимчасової споруди торговельного, побутового, соціально-культурного чи іншого призначення для здійснення підприємницької діяльності, засобів пересувної дрібнороздрібної торговельної мережі, збірно-розбірних гаражів**	**Кф**
Продаж продуктів та товарів широкого вжитку (продовольчих та непродовольчих товарів; іграшок та товарів для дітей, книг, зоологічних товарів, квітів та садово-городнього інвентарю; поліграфічної продукції та канцелярії, інших товарів широкого вжитку та непродовольчих товарів; бари, кафе, кафетерії (без продажу тютюнових виробів, алкогольних чи слабоалкогольних напоїв)	1,3	Продаж продуктів та товарів широкого вжитку (продовольчих та непродовольчих товарів; іграшок та товарів для дітей, книг, зоологічних товарів, квітів та садово-городнього інвентарю; поліграфічної продукції та канцелярії, інших товарів широкого вжитку та непродовольчих товарів)	0,8
Продаж тютюнових та алкогольних виробів. Продаж тютюнових виробів, алкогольних та слабоалкогольних напоїв, шкіри	2	Продаж тютюнових виробів (тютюну, шкіри та хутра, ювелірних прикрас)	2,2

та хутра, ювелірних прикрас; бари, кафе, кафетерії (з продажем тютюнових виробів, алкогольних чи слабоалкогольних напоїв)			
Продаж пива	1,6		

Відповідно до вимог Закону України «Про засади державної регуляторної політики у сфері господарської діяльності» проект регуляторного акта – рішення Київської міської ради «Про внесення змін у додаток 3 до Порядку визначення обсягів Пайової участі (внеску) власників ТС, засобів пересувної дрібнороздрібної торговельної мережі, власників (користувачів) майданчиків для харчування біля стаціонарних закладів ресторанного господарства в утриманні об'єктів благоустрою міста Києва, затвердженого рішенням Київської міської ради від 24 лютого 2011 року № 56/5443», повідомлення про його оприлюднення та аналіз регуляторного впливу до нього розміщені на офіційному сайті Київської міської державної адміністрації (www.kievcity.gov.ua) в розділі «Регуляторна діяльність» для обговорення та отримання пропозицій та зауважень від зацікавлених фізичних та юридичних осіб протягом одного місяця.

VI. Оцінка виконання вимог регуляторного акта залежно від ресурсів, якими розпоряджаються органи виконавчої влади чи органи місцевого самоврядування, фізичні та юридичні особи, які повинні проваджувати або виконувати ці вимоги

Виконання вимог запропонованого проекту регуляторного акта не потребує додаткових витрат з бюджету міста Києва.

Враховуючи те, що питома вага суб'єктів малого підприємництва (малих та мікропідприємств разом) у загальній кількості суб'єктів господарювання, на яких поширюється регулювання, перевищує 10% проведено розрахунок витрат на запровадження державного регулювання для суб'єктів малого підприємництва.

Узагальнені результати оцінки очікуваних вигод та витрат, які понесуть зацікавлені сторони при виконанні вимог регуляторного акту, наведені в таблиці.

Тест малого підприємництва (М-тест) додається.

VII. Обґрунтування запропонованого строку дії регуляторного акта

Термін дії регуляторного акту не обмежений у часі.

Зміна терміну дії акта можлива в разі зміни правових актів, на вимогах яких базується проект.

Регуляторний акт набирає чинності з моменту його прийняття, крім випадків, передбачених частиною першою статті 44 Регламенту Київської міської ради.

VIII. Визначення показників результативності дії регуляторного акта

Прогнозовані показники результативності регуляторного акта:

- розмір надходжень до бюджету міста Києва, що пов'язані з дією акта;
- кількість суб'єктів господарювання, на яких поширюється дія акта;
- кількість звернень до Київської міської ради та її виконавчого органу.

IX. Визначення заходів, за допомогою яких здійснюватиметься відстеження результативності дії регуляторного акта

Відстеження результативності регуляторного акта буде здійснюватися розробником регуляторного акта відповідно до вимог статті 10 Закону України «Про засади державної регуляторної політики у сфері господарської діяльності», та Методики відстеження результативності регуляторного акта, затвердженої постановою Кабінету Міністрів України від 11.03.2004 № 308 «Про затвердження методик проведення аналізу впливу та відстеження результативності регуляторного акта» (із змінами від 16.12.2015 № 1151).

Базове відстеження результативності буде проведено до дня набрання чинності запропонованого регуляторного акта, повторне відстеження – через рік з дня набрання чинності, але не пізніше двох років з дня набрання чинності регуляторного акта, за результатами якого можна здійснювати порівняння показників базового та повторного відстеження.

Періодичне відстеження результативності регуляторного акта буде здійснюватися раз на кожні три роки, починаючи з дня закінчення заходів з повторного відстеження результативності цього акта.

Цільові групи, які залучатимуться для проведення відстеження – суб'єкти господарювання, які задіяні у реалізації регуляторного акта.

Депутат Київської міської ради **В. Михайленко**

КИЇВСЬКА МІСЬКА РАДА
офіційний інтернет-сайт
ЛІГА ЗАКОН
ВСЕУКРАЇНСЬКА МЕРЕЖА

КИЇВСЬКА МІСЬКА РАДА

РІШЕННЯ

від 24 лютого 2011 року N 56/5443

Про затвердження Порядку визначення обсягів пайової участі (внеску) власників тимчасових споруд (малих архітектурних форм) в утриманні об'єктів благоустрою м. Києва та внесення змін до деяких рішень Київської міської ради

Відповідно до законів України "Про місцеве самоврядування в Україні", "Про благоустрій населених пунктів", Правил благоустрою міста Києва, затверджених рішенням Київської міської ради від 25.12.2008 N 1051/1051 (із змінами та доповненнями), Положення про порядок розміщення тимчасових споруд у м. Києві, затвердженого рішенням Київської міської ради від 21.05.2009 N 462/1518 (із змінами та доповненнями), Київська міська рада **вирішила**:

1. Затвердити Порядок визначення обсягів пайової участі (внеску) власників тимчасових споруд (малих архітектурних форм) в утриманні об'єктів благоустрою м. Києва, згідно з додатком.

2. Внести зміни до Положення про порядок розміщення тимчасових споруд у м. Києві, затвердженого рішенням Київської міської ради від 21.05.2009 N 462/1518:

2.1. Абзац четвертий підпункту 5.1.9 пункту 5 викласти у такій редакції:

"довідку про сплату пайової участі (внеску), видану Головним управлінням містобудування відповідно Порядку визначення обсягів пайової участі (внеску) власників тимчасових споруд (малих архітектурних форм) в утриманні об'єктів благоустрою м. Києва".

2.2. Абзац другий підпункту 13.13 пункту 13 викласти у такій редакції:

"При видачі Тимчасового ордера на розміщення ТС власник розміщених ТС додатково подає документ, що підтверджує оплату за договором на пайову участь (внесок), укладеного відповідно до Порядку визначення обсягів пайової участі (внеску) власників тимчасових споруд (малих архітектурних форм) в утриманні об'єктів благоустрою м. Києва, що затверджується Київською міською радою.".

3. Затвердити зміни до Положення про Головне управління містобудування та архітектури виконавчого органу Київської міської ради (Київської міської державної адміністрації), що є додатком N 9 до рішення Київської міської ради від 10 липня 2003 р. N 584/744 (із змінами та доповненнями):

3.1. Пункт 6 доповнити підпунктом 6.34 такого змісту:

"6.34. Готує розрахунки обсягів пайової участі (внеску) в утриманні об'єктів благоустрою власників тимчасових споруд (малих архітектурних форм) в м. Києві та укладає відповідні договори".

3.2. Відповідно в пункті 6 підпункт 6.34 вважати підпунктом 6.35.

4. Це рішення набирає чинності з дня його опублікування.

5. Контроль за виконанням цього рішення покласти на постійну комісію Київської міської ради з питань бюджету та соціально-економічного розвитку.

Київський міський голова **Л. Черновецький**

Заступник міського голови –
секретар Київської міської ради

Страннікову А.М.
Бродському О.Я.
Слончаку В.В.

Прошу розглянути проект рішення від 04.05.2017 №08/231 – 1146/ПР в установленому порядку.

Дутці Л.Я.

Для контролю за проходженням та тиражування.

Плісу Г.В. – до відома
Поворознику М.Ю. – до відома
Юнаковій С.М.
Лазор Л.В.

В.ПРОКОПІВ

"10" травня 2017 року
№ 08/231 – 1146/ПР

08/231-1146/ПР
04.05.2017

ДЕПУТАТ

КИЇВСЬКОЇ МІСЬКОЇ РАДИ VIII СКЛИКАННЯ

"04" травня 2017 р. № 08/279/08-064-444

Заступнику міського голови -
секретарю Київської міської ради
Прокопові В.В.

Шановний Володимире Володимировичу!

Відповідно до Регламенту Київської міської ради, затвердженого рішенням Київської міської ради від 07 липня 2016 року № 579/579, прошу Вас дати доручення розглянуту проект рішення Київської міської ради «Про внесення змін у додаток 3 до рішення Київської міської ради від 24 лютого 2011 року № 56/5443» з подальшим винесення його на розгляд пленарного засідання Київської міської ради.

Додатки: проект рішення з пояснювальною запискою та документами до нього на 24 арк.

З повагою,

Депутат Київської міської ради **В. Михайленко**

Київська міська рада
27.04.2017 № 08/7613

Голові постійної комісії Київської міської ради з питань торгівлі, підприємництва та регуляторної політики

Бродському О.Я.

Підприємців м. Києва
Контактна особа:
Голова Київської міської громадської організації інвалідів «ЛеКос»
Косяк О.В.
м. Київ, бульвар Давидова (І.Шамо) 10, кв, 303

04.04.17 на сайті КМДА відповідно до ст. 9 ЗУ «Про засади державної регуляторної політики у сфері господарської діяльності» з метою одержання зауважень і пропозицій від фізичних і юридичних осіб, їх об'єднань оприлюднено проект рішення Київради «Про внесення змін у додаток 3 до рішення Київської міської ради від 24 лютого 2011 року № 56/5443» (*далі – Проект*) разом з аналізом регуляторного впливу.

Головним розробником Проекту є депутат Київради Михайленко В.О.

Зауваження та пропозиції приймаються 04.04.2017 р.

Підприємці міста в порядку ст. 9 ЗУ «Про засади державної регуляторної політики у сфері господарської діяльності» надають свої зауваження та пропозиції.

Згідно ст. 9 ЗУ «Про засади державної регуляторної політики у сфері господарської діяльності» усі зауваження і пропозиції щодо проекту регуляторного акту та відповідного аналізу регуляторного впливу, одержані протягом встановленого строку, підлягають обов'язковому розгляду розробником цього проекту. За результатами цього розгляду розробник проекту регуляторного акту повністю чи частково враховує одержані зауваження і пропозиції або мотивовано їх відхиляє.

Зауваження та пропозиції

Розробником пропонується суб'єктам господарювання, які зареєстровані в установленому порядку та суб'єктам господарювання, які мають ліцензію на право роздрібної торгівлі алкогольними напоями, отриману згідно з вимогами законодавства України, повністю обмежити торгівлю алкогольними, слабоалкогольних напоїв та пива у тимчасових спорудах торговельного, побутового, соціально-культурного чи іншого призначення на території міста Києва шляхом виключення із переліку видів функціонального призначення таке функціональне призначення як продаж пива та алкогольних напоїв.

Даний проект грубо порушує ряд Законів України та основний закон нашої держави – Конституцію. В ст. 24 Конституції України затверджено, що громадяни мають рівні права і свободи та рівні перед законом. Не може бути жодних привілеїв.

В статті ж 64 КУ закріплено, що Конституційні права і свободи людини і громадянина не можуть бути обмежені, крім випадків, передбачених Конституцією України.

Крім того в статті 42 КУ передбачено, що кожен має право на підприємницьку діяльність, яка не заборонена законом. Держава забезпечує захист конкуренції у підприємницькій діяльності. Не допускаються зловживання монопольним становищем на ринку, неправомірне обмеження конкуренції та недобросовісна конкуренція.

Як видно, це рішення порушує і вказану норму Конституції, адже виключає можливість продажу в тимчасових спорудах ряду товарів, які не входять у виключення, передбаченому в тому ж спірному пункті.

В 3 п. ст. 42 КУ України чітко вказано, що держава захищає права споживачів. Громадяни міста як споживачі тепер обмежені в своїх правах.

Вказана ситуація чітко передбачена у Законі України «Про захист економічної конкуренції».

Стаття 15 вказаного закону зазначає, що Антиконкурентними діями органів влади, органів місцевого самоврядування, органів адміністративно-господарського управління та контролю є прийняття будь-яких актів (рішень, наказів, розпоряджень, постанов тощо), надання письмових чи усних вказівок, укладення угод або будь-які інші дії чи бездіяльність органів влади, органів місцевого самоврядування, органів адміністративно-господарського управління та контролю(колегіального органу чи посадової особи), які призвели або можуть призвести до недопущення, усунення, обмеження чи спотворення конкуренції.

Стаття 15 також передбачає які дії можуть бути визнаними як антиконкурнтні, це зокрема:

- заборона або перешкоджання створенню нових підприємств чи здійснення підприємництва в інших організаційних формах у будь-якій сфері діяльності, а також **встановлення обмежень на здійснення окремих видів діяльності, на виробництво, чи придбання реалізацію певних видів товарів;**
- надання окремим суб'єктам господарювання або групам суб'єктів господарювання пільг **чи інших переваг**, які ставлять їх у **привілейоване становище стосовно конкурентів**, що призводить або може призвести до недопущення, усунення, обмеження чи спотворення конкуренції;

- дія, внаслідок якої окремим суб'єктам господарювання або групам суб'єктів господарювання **створюються несприятливі чи дискримінаційні умови діяльності порівняно з конкурентами;**

Відповідно до ч. 1 ст. , ч. 3 ст. *(далі -)*, суб'єкти господарювання мають право без обмежень самостійно здійснювати господарську діяльність, що не суперечить законодавству.

Органам державної влади та органам місцевого самоврядування, їх посадовим особам забороняється приймати акти та вчиняти дії, які усувають конкуренцію або необґрунтовано сприяють окремим конкурентам у підприємницькій діяльності, чи запроваджують обмеження на ринку, не передбачене законодавством. можуть бути встановлені винятки з цього правила з метою забезпечення національної безпеки, оборони чи інших загальносуспільних інтересів.

Згідно з п. 8 ч. 1 , виключно законами України визначаються: правові засади і гарантії підприємництва; правила конкуренції та норми антимонопольного регулювання.

Відповідно до ч. 4 ст. , ч. 1 ст. , ч. 1 ст. , незаконне втручання органів та посадових осіб місцевого самоврядування у господарську діяльність суб'єктів господарювання забороняється. Не допускається видання правових актів органів місцевого самоврядування, якими встановлюються не передбачені обмеження щодо обігу окремих видів товарів (послуг) на території відповідних адміністративно-територіальних одиниць.

Дискримінацією суб'єктів господарювання органами влади у цьому Кодексі визнається: заборона створення нових підприємств чи інших організаційних форм господарювання в будь-якій сфері господарської діяльності, а також встановлення обмежень на здійснення окремих видів господарської діяльності або виробництво

певних видів товарів з метою обмеження конкуренції; примушування суб'єктів господарювання до пріоритетного укладання договорів, першочергової реалізації товарів певним споживачам або до вступу в господарські організації та інші об'єднання; прийняття рішень про централізований розподіл товарів, який призводить до монопольного становища на ринку; встановлення заборони на реалізацію товарів з одного регіону України в інший; надання окремим підприємцям податкових та інших пільг, які ставлять їх у привілейоване становище щодо інших суб'єктів господарювання, що призводить до монополізації ринку певного товару; обмеження прав суб'єктів господарювання щодо придбання та реалізації товарів; встановлення заборон чи обмежень стосовно окремих суб'єктів господарювання або груп підприємців.

Підприємці мають право без обмежень самостійно здійснювати будь-яку підприємницьку діяльність, яку не заборонено законом.

Згідно з п. 3 ч. 1
, порушеннями законодавства про захист економічної конкуренції є: антиконкурентні дії органів влади, органів місцевого самоврядування, органів адміністративно-господарського управління та контролю.

Наполегливо звертаємо увагу, що колегія суддів Судової палати в адміністративних справах Верховного Суду України дійшла висновку про те, що встановлення органом місцевого самоврядування постійної заборони (обмеження) щодо торгівлі алкогольними напоями виходить за межі наданих йому повноважень, встановлених . (Постанова Верховного Суду України по справі №2а-54/10).

До того ж, **ВИЩИЙ ГОСПОДАРСЬКИЙ СУД УКРАЇНИ ВИЗНАВ ПОРУШЕННЯМ ЗАКОНОДАВСТВА ПРО ЗАХИСТ ЕКОНОМІЧНОЇ КОНКУРЕНЦІЇ РІШЕННЯ КИЇВСЬКОЇ МІСЬКОЇ РАДИ ПРО ЗАБОРОНУ ПРОДАЖУ АЛКОГОЛЮ У ТИМЧАСОВИХ СПОРУДАХ СТОЛИЦІ**. Постановою Вищого господарського суду України від 29.03.2017 року було відмовлено у задоволені касаційної скарги Київської міської ради та залишено без змін постанову Київського апеляційного господарського суду та рішення Господарського суду міста Києва від 10.11.2016 у справі № 910/17723/16 щодо зобов'язання Київської міської ради виконати рішення адміністративної колегії Київського обласного територіального відділення Антимонопольного комітету України від 08.06.2016 № 30.

Суд зобов'язав Київську міську раду припинит и порушення законодавст ва про захист економічної конкуренції шляхом скасування пунктів 1 та 7 рішення від 17.03.2016 № 237/237 «Про деякі питання розміщення тимчасових споруд торговельного, побутового, соціально – культурного чи іншого призначення для здійснення підприємницької діяльності в м. Києві», яким заборонено продаж алкоголю в МАФах.

Наразі, у відділі примусового виконання рішень Департаменту державної виконавчої служби Міністерства юстиції України відкрито виконавче провадження та здійснюється примусове виконання рішення Господарського суду міста Києва від 10.11.2016 у справі № 910/17723/16 .

Постановою Окружного адміністративного суду міста Києва від 03 жовтня 2016 р. по справі № 826/6542/16, яка 29.11.2016 р. набрала законної сили на підставі ухвали Київського апеляційного адміністративного суду, визнано протиправним та скасовано пункт 1 рішення Київської міської ради № 237/237 від 17 березня 2016 року.

Щодо посилання В. Михайленка на Постанову Кабінету Міністрів України від 30 липня 1996 року №854 «Про затвердження Правил роздрібної торгівлі алкогольними напоями» із внесеними змінами від 11.12.2013 № 924 відносно того, що роздрібна торгівля алкогольними напоями здійснюється через спеціалізовані підприємства, в тому числі фірмові, спеціалізовані відділи (секції) підприємств з універсальним асортиментом продовольчих товарів, а

також заклади ресторанного господарства пояснюємо В. Михайленку, що тимчасові споруди є підприємствами з універсальним асортиментом продовольчих товарів, в яких пиво та алкогольні напої реалізовуються у спеціалізованих секціях, що відповідає згаданій Постанові та жодним чином її не порушує.

Також, звертаємо увагу В. Михайленко на те, що в Постанові вказано, ці правила поширюються на всіх суб'єктів господарювання на території України незалежно від форм власності, які зареєстровані в установленому порядку і мають ліцензію на право роздрібної торгівлі алкогольними напоями, отриманий згідно з вимогами законодавства.

Щодо посилання В. Михайленка на абзац 7 статті 15-3 Закону України «Про державне регулювання виробництва та обігу спирту етилового, коньячного і плодового, алкогольних напоїв та тютюнових виробів", яким забороняється продаж алкогольних напоїв та тютюнових виробів: - в інших місцях, визначених органами місцевого самоврядування, наводимо повністю згадану статтю, в якій не знайдено цитованого В. Михайленком посилання.

Стаття 15-3. Обмеження щодо продажу пива (крім безалкогольного), алкогольних, слабоалкогольних напоїв, вин столових та тютюнових виробів

{ Назва статті 15-3 в редакції Закону N 1824-VI ( ) від 21.01.2010; із змінами, внесеними згідно із Законом N 2275-VI ( ) від 20.05.2010 }

Забороняється продаж пива (крім безалкогольного), алкогольних, слабоалкогольних напоїв, вин столових та тютюнових виробів:

1) особами, які не досягли 18 років;

2) особам, які не досягли 18 років;

3) у приміщеннях та на території навчальних закладів, закладів охорони здоров'я, крім ресторанів, що знаходяться на території санаторіїв; { Пункт 3 частини першої статті 15-2 із змінами, внесеними згідно із Законом N 2275-VI ( ) від 20.05.2010 }

4) у приміщеннях спеціалізованих торговельних організацій, що здійснюють торгівлю товарами дитячого асортименту або спортивними товарами, а також у відповідних відділах (секціях) універсальних торговельних організацій;

5) у закритих спортивних спорудах (крім пива у пластиковій тарі);

6) з торгових автоматів;

7) на полицях самообслуговування (крім тютюнових виробів у блоках та алкогольних, слабоалкогольних напоїв, вин столових, пива);

8) поштучно (для тютюнових виробів, крім сигар);

9) у споживчих упаковках, що містять менш як 20 сигарет;
(Положення щодо заборони продажу тютюнових виробів у споживчих упаковках, що містять менше 20 сигарет, набирають чинності з 1 січня 2011 року - див. абзац другий пункту 1 розділу II Закону N 1824-VI ( ) від 21.01.2010)

10) з рук;

11) у невизначених для цього місцях торгівлі.
(Частина перша статті 15-3 із змінами, внесеними згідно із Законом N 1512-VI ( ) від 11.06.2009; в редакції Закону N 1824-VI ( ) від 21.01.2010)

Забороняється продаж товарів дитячого асортименту, що імітують тютюнові вироби.
(Частина друга статті 15-3 в редакції Закону N 1824-VI ( ) від 21.01.2010)

На час проведення масових заходів сільські, селищні та міські ради в межах відповідної адміністративної території можуть заборонити або обмежити продаж пива (крім пива у пластиковій тарі), алкогольних, слабоалкогольних напоїв, вин столових та куріння тютюнових виробів.
(Частина третя статті 15-3 в редакції Закону N 1824-VI ( ) від 21.01.2010)

Продавець пива (крім безалкогольного), алкогольних, слабоалкогольних напоїв, вин столових або тютюнових виробів зобов'язаний отримати у покупця, який купує пиво (крім безалкогольного), алкогольні напої, слабоалкогольні напої, вина столові або тютюнові вироби, паспорт або інші документи, які підтверджують вік такого покупця, якщо у продавця виникли сумніви щодо досягнення покупцем 18-річного віку.
(Частина статті 15-3 в редакції Закону N 1824-VI ( ) від 21.01.2010)

У разі відмови покупця надати такий документ продаж пива (крім безалкогольного), алкогольних, слабоалкогольних напоїв, вин столових або тютюнових виробів такій особі забороняється.
(Частина статті 15-3 в редакції Закону N 1824-VI ( ) від 21.01.2010)

Продаж алкогольних напоїв на розлив для споживання на місці дозволяється тільки суб'єктам господарювання громадського харчування та спеціалізованим відділам, що мають статус суб'єктів господарювання громадського харчування, підприємств з універсальним асортиментом товарів. (Статтю 15-3 доповнено частиною згідно із Законом N 195-IV ( ) від 24.10.2002 - набирає чинності з 01.01.2003 року; в редакції Закону N 2189-IV ( ) від 18.11.2004)

Продаж вин столових здійснюється без застосування реєстраторів розрахункових операцій з використанням книжок та книг обліку розрахункових операцій.
{ Статтю 15-3 доповнено частиною згідно із Законом N 2189-IV ( ) від 18.11.2004; в редакції Закону N 2275-VI ( ) від 20.05.2010 }

Продаж вин з доданням спирту (виноматеріалів оброблених) виноградних власного виробництва ординарних та марочних на розлив з тари місткістю від 50 до 600 л дозволяється суб'єктам господарювання первинного та змішаного виноробства виключно за місцем розташування таких суб'єктів господарювання у межах адміністративно-територіальних одиниць (міст, селищ сіл) із сплатою акцизного податку у розмірі, встановленому Податковим кодексом України ( ), якщо у ліцензії на роздрібну торгівлю алкогольними напоями про це є відповідний запис органу, що видав таку ліцензію. Річні обсяги продажу вин (виноматеріалів оброблених) на розлив такими суб'єктами господарювання не можуть перевищувати 20 відсотків від річного обсягу вироблених виноматеріалів.
{ Статтю 15-3 доповнено частиною згідно із Законом N 2189-IV ( ) від 18.11.2004; із змінами, внесеними згідно із Законами N 2275-VI ( ) від 20.05.2010, N 2856-VI ( ) від 23.12.2010 }
{ Текст статті 15-3 із змінами, внесеними згідно із Законом N 2275-VI ( ) від 20.05.2010 }

{ Закон доповнено розділом IV-1 згідно із Законом N 3032-III ( ) від 07.02.2002 }

В. Михайленко стверджує, що, начібто, метою прийняття цього проекту рішення є впорядкування правових відносин суб'єктів господарювання – власників тимчасових споруд торговельного, побутового, соціально-культурного чи іншого призначення, а також наповнення бюджету м. Києва та розвитку підприємництва. На що повідомляємо, що це не є впорядкуванням, а є відвертим спотворенням конкурентного законодавства та знищення певного прошарку дрібного підприємництва на користь великих мереж та є відвертим лобіюванням їх інтересів, так як, відповідно до статистики, практично 30% загального продажу пива припадає на тимчасові споруди. Своїм рішенням В. Михайленко не наповнює місцевий бюджет, а наносить йому великі збитки у вигляді недоотримання коштів від продажу ліцензій та акцизного збору. До того ж, замість розвитку підприємництва В. Михайленко залишить без роботи тисячі киян. А саме: підприємців, найманих працівників, представників постачальників, логістичні структури, водії та вантажники, бугхалтери і багато інших. Бюджет буде потерпати не лише від недоотриманих податків, а й доведеться витрачати кошти з

місцевого бюджету на утримання безробітних, які втратять роботу через недолугі рішення В. Михайленка.

Щодо стану нормативно-правової бази у даній сфері правового регулювання, на яку спирається В. Михайленко, нами наведено рішення судів України, якими забороняється втручатися місцевій владі у стосунки ДЕРЖАВИ ТА ПІДПРИЄМЦІВ, які регулюються Законами України. В жодному Законі України не дано права місцевій владі втручатися у зазначену галузь.

Щодо твердження В. Михайленка при фінансово-економічному обґрунтуванні, про те, що прийняття та реалізація цього проекту рішення не впливає на показники бюджету міста Києва, наголошуємо, що місцевий бюджет недоотримує мільйони гривень від непроданих ліцензій та неоплаченого акцизного збору.

Щодо прогнозу соціально-економічних та інших наслідків прийняття рішення, які наводить В. Михайленко, пояснюємо, що це не призведе до зменшення споживання, так як споживач лише змінить місце придбання алкогольних напоїв, або просто буде споживати фальсифікати та сурогати. Бо не викорінюється соціальна складова споживання алкоголю така, як безробіття, доведення до відчаю населення великими тарифами, безперспективністю, відсутністю для молоді безкоштовних спортивних секцій та художніх студій. Не прибирається масована та вкрай агресивна реклама алкоголю з екранів телебачення.

Звертаємо увагу, що Головне управління Національної поліції України зареєструвало 30 тисяч 851 заяву та повідомлення про скоєння правопорушень у 2016 році, на *45* що% більше, ніж в минулому році. Про це повідомляє прес-служба ГУ НП. У 2016-му році підприємцям було повніст ю заборонено торгівлю алкогольними напоями і в тимчасових спорудах вони не продавались! А злочинність при цьому зросла майже наполовину!!! Так до чого тут продаж алкогольних напоїв та пива у тимчасових спорудах?

Окремо хочемо наголосити, що такий «документ» як інформаційний т алон із зазначенням функціонального призначення, взагалі, знаходит ься поза меж ами Закону. Так як він не передбачений жодним Законом України та є відсутнім у переліку,

передбаченому Законом України «Про перелік документів дозвільного характеру у сфері господарської діяльності». **Лише ліцензія є офіційним документ ом!**

Вказане рішення ставить у привілейоване становище підприємців, які здійснюють діяльність в об'єктах капітальної забудови, а також створює несприятливі та дискримінаційні умови для підприємців, які здійснюють діяльність шляхом експлуатації тимчасових споруд.

Заборона продажу зазначеної групи товарів в ТС скоротить мережу торгових точок, що легально продають пиво та алкоголь, призведе до проявів корупції та сплеску стихійної неконтрольованої торгівлі, включаючи продаж сурогатів та товарів контрабандного походження. Значно скоротяться надходження до бюджету та поповняться лави безробітних, яким держава мусить буде виплачувати допомогу по безробіттю, що стане додатковим тягарем для того ж місцевого бюджету.

Дане рішення створює завідомо неконкурентні дії між великими торговельними мережами і іншими суб'єктами роздрібної торгівлі, наділяючи великі мережі додатковими преференціями і, тим самим, порушуючи свободи підприємницької діяльності, передбачені Конституцією України.

До того ж, мусимо зазначити, що такої неповаги до Конституції України, Законів України, рішення судів України, такого цинічного маніпулювання поняттями, перевиранням нормативно-правової бази та дешевої брехні, якою займається В. Михайленко, і що є свідченням його низької правової підготовки та низького морального рівня, кияни ще бачили!

На підставі наведеного, враховуючи те, що дане рішення, будучи нічим іншим, як лобіюванням інтересів великого бізнесу, буде грубо порушувати Закони України, спотворюватиме конкурентні засади та призведе до скорочень надходжень до бюджету, зростанню соціальної напруги, вважаємо, що таке рішення не може бути взагалі винесено на розгляд сесії. А тому, просимо не погоджувати даний

проект, а також сприяти скасуванню такого «документа» як інформаційний талон як такого, що не передбачений українським законодавством.

26.04.2017р

Голов ГО

Коеля О.А

Голові комісії Київської міської ради з питань торгівлі, підприємництва та регуляторної політики
Бродському О.Я.

Голови робочої при Комісії з питань тимчасових споруд торговельного, побутового, соціально-культурного чи іншого призначення для здійснення підприємницької діяльності, засобів пересувної, дрібнороздрібної торговелі майданчиків для харчування біля стаці закладів ресторанного господарства
Петренко Т.С.

01001, м. Київ-1, а/с 103
ел. пошта: lawyer_tanya@mail.ru
тел.: +38 (096) 997-93-82

Київська міська рада
03.05.2017 № 08/П-4642

4.04.2017 року на офіційному сайті Київської міської державної адміністрації оприлюднений проект рішення Київської міської ради «Про внесення змін у додаток 3 до рішення Київської міської ради від 24 лютого 2011 року № 56/5443», розробником якого є депутат Київської міської ради Михайленко В.О.

Ознайомившись з даним проектом надаю свої пропозиції до проекту рішення Київської міської ради «Про внесення змін у додаток 3 до рішення Київської міської ради від 24 лютого 2011 року № 56/5443».

Відповідно до ст. 42 Конституції України та ст. 43. Господарського Кодексу України (далі - ГКУ) кожен має право без обмежень самостійно здійснювати будь-яку підприємницьку діяльність, яку не заборонено законом.

Всі підприємці, які реалізують підприємницьку діяльність в тимчасових спорудах (далі – ТС) є суб'єктами мікропідприємництва, відповідно до ч. 3 ст. 55 ГКУ. Також, ст. 48 ГКУ передбачена державна підтримка підприємництва у формі сприяння розвитку малого підприємництва, створення необхідних умови для цього. Держава забезпечує захист конкуренції у підприємницькій діяльності. Не допускаються зловживання монопольним становищем на ринку, неправомірне обмеження конкуренції та недобросовісна конкуренція.

Оприлюднений Проект рішення Київської міської ради «Про внесення змін у додаток 3 до рішення Київської міської ради від 24 лютого 2011 року №56/5443» (далі- Проект) передбачає внесення змін у додаток 3 до рішення Київської міської ради від 24 лютого 2011 року №56/5443 «Про затвердження порядку визначення

обсягів пайової участі (внеску) власників тимчасових споруд торговельного, побутового, соціально-культурного чи іншого призначення для здійснення підприємницької діяльності, засобів пересувної дрібнороздрібної торговельної мережі, власників (користувачів) майданчиків для харчування біля стаціонарних закладів ресторанного господарства в утриманні об'єктів благоустрою м. Києва та внесення змін до деяких рішень Київської міської ради» (далі- Рішення). Згідно таких змін з переліку функціональних використань тимчасових споруд торговельного, побутового, соціально-культурного чи іншого призначення для здійснення підприємницької діяльності, засобів пересувної дрібнороздрібної торговельної мережі, збірно-розбірних гаражів виключено функціонал **«продаж пива».** Крім того, функціональне використання «продаж тютюнових та алкогольних виробів. Продаж тютюнових виробів, алкогольних та слабоалкогольних напоїв, шкіри та хутра, ювелірних прикрас; бари, кафе, кафетерії (з продажем тютюнових виробів, алкогольних чи слабоалкогольних напоїв» може бути змінене на «продаж тютюнових виробів (тютюну, шкіри та хутра, ювелірних прикрас» відповідно до Проекту. **Отже, за умови прийняття даного Проекту у відповідній редакції, продаж пива, алкогольних та слабоалкогольних напоїв підприємці не зможуть здійснювати у тимчасових спорудах.**

В ч. 4 ст. 23 ГКУ зазначено, що незаконне втручання органів та посадових осіб місцевого самоврядування у господарську діяльність суб'єктів господарювання забороняється. Не допускається видання правових актів органів місцевого самоврядування, якими встановлюються не передбачені законом обмеження щодо обігу окремих видів товарів (послуг) на території відповідних адміністративно-територіальних одиниць.

Пояснювальна записка обгрунтована тим, що одним з профілактичних заходів для зменшення рівня споживання алкоголю є впорядкування обігу алкогольних напоїв, слабоалкогольних напоїв, пива та тютюнових виробів серед населення. Проте, такий механізм регулювання застосовується лише за допомогою суб'єктів господарювання, що реалізують підприємницьку діяльність в ТС та ставить їх у нерівне становище з іншими суб'єктами господарювання.

Звертаю Вашу увагу, що відповідно до ч. 2 ст. 25 ГКУ органам державної влади і органам місцевого самоврядування, що регулюють відносини у сфері господарювання, забороняється приймати акти або вчиняти дії, що визначають привілейоване становище суб'єктів господарювання тієї чи іншої форми власності, або ставлять у нерівне становище окремі категорії суб'єктів господарювання чи іншим способом порушують правила конкуренції.

Ч. 2 ст. 31 ГКУ не допускається дискримінація суб'єктів господарювання. В ч. 1 ст. 31 ГКУ дискримінацією суб'єктів господарювання органами влади визначається

обмеження прав суб'єктів господарювання щодо придбання та реалізації товарів. Отже, запропонований проект порушує норми ГКУ.

Відповідно до ст. 15. Закону України «Про державне регулювання виробництва і обігу спирту етилового, коньячного і плодового, алкогольних напоїв та тютюнових виробів» (далі- Закон) роздрібна торгівля алкогольними напоями (крім столових вин) або тютюновими виробами може здійснюватися суб'єктами господарювання всіх форм власності, у тому числі їх виробниками, за наявності у них ліцензій. Ліцензії на право роздрібної торгівлі алкогольними напоями і тютюновими виробами видаються уповноваженими Кабінетом Міністрів України органами виконавчої влади в містах, районах, районах у містах Києві та Севастополі за місцем торгівлі суб'єкта господарювання терміном на один рік і підлягають обов'язковій реєстрації в органі доходів і зборів, а у сільській місцевості - і в органах місцевого самоврядування за місцем торгівлі суб'єкта господарювання.

Статистичні дані, що наведені в Проекті щодо споживання алкоголю та слабоалкогольних напоїв неповнолітніми особи, не обґрунтовують причин необхідних для обмеження продажу алкогольних та слабоалкогольних напоїв саме в ТС. Адже немає жодних офіційних даних, де саме (в стаціонарних чи ТС) молодь купує алкогольні та слабоалкогольні напої. Відповідно до ст. 15-3 Закону заборений продаж пива (крім безалкогольного), алкогольних, слабоалкогольних напоїв, вин столових та тютюнових виробів особам, що не досягли 18-річного віку. Якщо є суб'єкти господарвання, що порушуть відповідну норму закону, то необхідно посилити державний нагляд та контроль щодо дотримання Закону. Запропонований Проект не вирішить проблему, якою обґрунтований аналіз регулятивного впливу Проекту.

Також наголошую, що заборона продажу пива, алкоголю та слабоалкогольних напоїв в ТС призведе до банкрутства суб'єктів господарювання, які реалізують підприємницьку діяльність в ТС. Це в свою чергу призведе до скорочення кількості виданих ліцензій на продаж алкогольних напоїв, за рахунок сплати яких надходять великі кошти до бюджету, а також зменшення податкових надходжень до бюджету від платників податків (надходження, які є основою дохідної частини бюджету).

Пояснювальна записка Проекту обґрунтована тим, що в Україні, у зв'язку з соціально економічною кризою високим рівнем безробіття та масовими скороченнями робочих місць, характеризується високим рівнем споживання алкоголю та пива. Статистичні дані, розміщені на офіційному веб-сайті Державної служби статистики (далі- ДСТ) показують таку ситуацію.

Рівень безробіття в Україні в 2016 році
кіл-ть населення в тис.

2016 рік	Всього населення	Безробітне населення	Рівень безробіття
I квартал	42708,6	1766,9	10,30%
II квартал	42658,1	1690,2	9,80%
III квартал	42635,1	1661,3	9,60%
IV квартал	42584,5	1677,5	9,70%

джерело: офіційний веб-сайт ДСТ - http://index.minfin.com.ua/people/unemploy.php

З однієї сторони запропонований Проект направлений на зменшення рівня безробіття, проте з іншої сторони зміни, які передбачені Проектом призведуть до неплатоспроможності та банкрутства підприємців, а отже скорочення робочих місць, які створюють власники ТС.

Також, для покращення економічної ситуації в Україні вважаю за необхідне створення нових робочих місць, зменшення податкового навантаження на суб'єктів мікропідприємств.

Пояснювальна записка Проекту обґрунтована високим рівнем споживання алкоголю та пива, що в результаті призводить до збільшення негативних соціальних наслідків. На противагу цьому, Головним управління національної поліції у місті Києві була надана відповідь № П-52-зі/125/31/4/01-2017 від 21.04.2017 р. на наш запит № П-254 від 18.04.2017р. щодо кількості скоєним злочинів в стані алкогольного сп'яніння в м. Києві. Проаналізувавши надані дані Національної поліцією України, можна зробити висновок, що з **листопада 2016 року кількість злочинів в стані алкогольного сп'яніння не має тенденцію до зменшення (надаємо копію - Додаток 2), хоча продаж алкогольних та слабоалкогольних напоїв в ТС був заборонений** Рішенням Київської міської ради № 237/237 «Про деякі питання розміщення тимчасових споруд торговельного, побутового, соціально-культурного чи іншого призначення для здійснення підприємницької діяльності в м. Києві» від 17 березня 2016 року .

Оприлюднений Проект вносить зміни у додаток 3 до Рішення відповідно до яких коефіцієнт функціонального використання «продаж тютюнових виробів (продаж тютюну, шкіри та хутра, ювелірних прикрас)» дорівнює 2,2 замість діючого коефіцієнта функціонального використання «продаж тютюнових та алкогольних виробів. Продаж тютюнових виробів, алкогольних та слабоалкогольних напоїв, шкіри та хутра, ювелірних прикрас; бари, кафе, кафетерії (з продажем тютюнових виробів, алкогольних чи слабоалкогольних напоїв)», який відповідає 2. Таке рішення є нераціональним. Адже, чистий прибуток підприємців, які на даний момент

реалізують підприємницьку діяльність з функціоналом «продаж тютюнових та алкогольних виробів. Продаж тютюнових виробів, алкогольних та слабоалкогольних напоїв, шкіри та хутра, ювелірних прикрас; бари, кафе, кафетерії (з продажем тютюнових виробів, алкогольних чи слабоалкогольних напоїв)» від продажу тютюну мізерний. Продаж тютюнових виробів у роздрібній мережі з 01.01.2015 року здійснюється за цінами, не вище за максимальні роздрібні ціни (далі МРЦ) встановлені виробниками або імпортерами товарів, збільшені на суму акцизного податку з роздрібної торгівлі підакцизних товарів. Тобто, до МРЦ (100 відс.) додається акцизний податок з роздрібної торгівлі підакцизними товарами – 5 відсотків. Вартість тютюнових виробів, вище за яку не дозволено їх реалізацію, можна отримати помноживши МРЦ (вказану на пачці) на 1,05.

Також, слід наголосити на тому, що самі тютюнові вироби займають мізерну частину загальної площі об'єкта, проте розмір пайової участі формується до всієї площі. Збільшення коефіцієнту для вищезгаданого функціонального використання та виключення алкоголю стане результатам неспроможності сплати суб'єктами господарювання, які реалізують підприємницьку діяльність в ТС, сплати пайової участі за утримання об'єктів благоустрою. На підставі цього, враховуючи неможливість реалізації алкогольних виробів, коефіцієнт функціонального використання «продаж тютюнових виробів (продаж тютюну, шкіри та хутра, ювелірних прикрас)» пропонуємо знизити до 1,2.

Крім того, розробник Проекту висвітлив порівняльну таблицю функціональних коефіцієнтів, яка містить розбіжності в графі «поточна редакція».

Відповідно до Рішення Київської міської ради від 17 березня 2016 року № 237/237 «Про деякі питання розміщення тимчасових споруд торговельного, побутового, соціально-культурного чи іншого призначення для здійснення підприємницької діяльності в м. Києві» коефіцієнти функціонального призначення мають наступне вираження.

Функціональне використання тимчасової споруди торговельного, побутового, соціально-культурного чи іншого призначення для здійснення підприємницької діяльності, засобів пересувної дрібнороздрібної торговельної мережі, збірно-розбірних гаражів	**Кф**
1. Продаж продукції друкованих ЗМІ. Продаж друкованих засобів масової інформації (преси) (>70 % площі вітрини)	0,5
2. Продаж продуктів та товарів широкого вжитку	
Продовольчих та непродовольчих товарів; іграшок та товарів для дітей, книг, зоологічних товарів, квітів та садово-городнього інвентарю; поліграфічної продукції та канцелярії, інших товарів широкого вжитку та непродовольчих товарів; бари, кафе, кафетерії (без продажу тютюнових виробів, алкогольних чи слабоалкогольних напоїв)	**1,0**
3. Реалізація питної води	0,5

4. Заклади швидкого харчування	**1,3**
5. Громадські вбиральні	0,1
6. Шиномонтаж	1
7. Продаж тютюнових та алкогольних виробів. Продаж тютюнових виробів, алкогольних та слабоалкогольних напоїв, шкіри та хутра, ювелірних прикрас; бари, кафе, кафетерії (з продажем тютюнових виробів, алкогольних чи слабоалкогольних напоїв)	2
8. Продаж пива	1,6
9. Надання населенню побутових послуг (крім перукарських)	0,5
10. Пункти приймання вторинної сировини	0,1
11. Туристичні інформаційні центри (продаж виключно товарів туристичного напрямку)	0,1
12. Продаж хлібобулочних та молочних виробів	0,5
13. Інше функціональне використання	**1,4**
14. Засоби пересувної дрібнороздрібної торговельної мережі (без продажу тютюнових виробів, пива, алкогольних чи слабоалкогольних напоїв)	1
15. Об'єкти сезонної дрібнороздрібної торговельної мережі (без продажу тютюнових виробів, пива, алкогольних чи слабоалкогольних напоїв)	1
16. Майданчики для харчування біля закладів ресторанного господарства	**1,2**

Натомість в розробленому проекті поточна редакція коефіцієнтів викладена так:

Функціональне використання тимчасової споруди торговельного, побутового, соціально-культурного чи іншого призначення для здійснення підприємницької діяльності, засобів пересувної дрібнороздрібної торговельної мережі, збірно-розбірних гаражів	**Кф**
1. Продаж продукції друкованих ЗМІ. Продаж друкованих засобів масової інформації (преси) (>70 % площі вітрини)	0,5
2. Продаж продуктів та товарів широкого вжитку (продовольчих та непродовольчих товарів; іграшок та товарів для дітей, книг, зоологічних товарів, квітів та садово-городнього інвентарю; поліграфічної продукції та канцелярії, інших товарів широкого вжитку та непродовольчих товарів; бари, кафе, кафетерії (без продажу тютюнових виробів, алкогольних чи слабоалкогольних напоїв)	**1,3**
3. Реалізація питної води	0,5
4. Заклади швидкого харчування	**1,5**
5. Громадські вбиральні	0,1
6. Шиномонтаж	1
7. Продаж тютюнових та алкогольних виробів. Продаж тютюнових виробів, алкогольних та слабоалкогольних напоїв, шкіри та хутра, ювелірних прикрас; бари, кафе, кафетерії (з продажем тютюнових виробів, алкогольних чи слабоалкогольних напоїв)	2
8. Продаж пива	1,6
9. Надання населенню побутових послуг (крім перукарських)	0,5
10. Пункти приймання вторинної сировини	0,1
11. Туристичні інформаційні центри (продаж виключно товарів туристичного	0,1

напрямку)	
12. Продаж хлібобулочних та молочних виробів	0,5
13. Інше функціональне використання	**1,5**
14. Засоби пересувної дрібнороздрібної торговельної мережі (без продажу тютюнових виробів, пива, алкогольних чи слабоалкогольних напоїв)	1
15. Об'єкти сезонної дрібнороздрібної торговельної мережі (без продажу тютюнових виробів, пива, алкогольних чи слабоалкогольних напоїв)	1
16. Майданчики для харчування біля закладів ресторанного господарства	**1,3**

Вважаю, слід виправити допущені помилки та висвітлити коефіцієнти функціонального використання в діючому на даний час розмірі. А саме: «продаж продуктів та товарів широкого вжитку» - 1, «заклади швидкого харчування» - 1,3, «інше функціональне призначення» - 1,4, «майданчики для харчування біля закладів ресторанного господарства» - 1,2. Внесення змін прошу застосовувати до діючих Кф.

Таком чином, керуючись Законом України «Про засади державної регуляторної політики у сфері господарської діяльності» від 11.09.2003 № 1160-IV на основі вищевикладеного, прошу:

1. **Розглянути, внести пропозиції та запропоновані варіанти (Додаток 1) винести на розгляд сесії Київської міської Ради.**
2. **На розгляд Комісії КМР підготувати та представити джерело всіх вихідних даних, якими обґрунтований Проект: пояснювальна записка, аналіз регулятивного впливу, оцінка впливу на сферу інтересів суб'єктів господарювання, Тест малого підприємництва.**
3. **Виправити допущені помилки та висвітлити коефіцієнти функціонального використання в діючому на даний час розмірі відповідно до діючого законодавства.**

Наголошую, що відповідно до ст.9 Законом України «Про засади державної регуляторної політики у сфері господарської діяльності» від 11.09.2003 № 1160-IV усі зауваження і пропозиції щодо проекту регуляторного акта та відповідного аналізу регуляторного впливу, одержані протягом встановленого строку, підлягають обов'язковому розгляду розробником цього проекту.

Прошу долучити мене до участі у розгляді Проекту рішення Київської міської ради «Про внесення змін у додаток 3 до рішення Київської міської ради від 24 лютого 2011 року №56/5443» та попередньо повідомити за тел. (050) 930-45- 37; тел.(096) 997-93-82.

27.04.2017 **Т.С. Петренко**

Додаток 1

Коефіцієнт функціонального використання

Поточна редакція		Запропонована редакція проектом		Пропозиції	
Функціональне використання тимчасових споруд торговельного, побутового, соціально-культурного чи іншого призначення для здійснення підприємницької діяльності, засобів пересувної дрібнороздрібної торговельної мережі, збірно-розбірних гаражів	**КФ**	**Функціональне використання тимчасових споруд торговельного, побутового, соціально-культурного чи іншого призначення для здійснення підприємницької діяльності, засобів пересувної дрібнороздрібної торговельної мережі, збірно-розбірних гаражів**	**Кф**	**Функціональне використання тимчасових споруд торговельного, побутового, соціально-культурного чи іншого призначення для здійснення підприємницької діяльності, засобів пересувної дрібнороздрібної торговельної мережі, збірно-розбірних гаражів**	**КФ**
1. Продаж продукції друкованих ЗМІ. Продаж друкованих засобів масової інформації (преси) (> 70 %)	0,5	1. Продаж продукції друкованих ЗМІ. Продаж друкованих засобів масової інформації (преси) (> 70 % площі вітрини)	0,5	1. Продаж продукції друкованих ЗМІ. Продаж друкованих засобів масової інформації (преси) (> 70 %)	0,5
2. Продаж продуктів та товарів широкого вжитку(продовольчих та непродовольчих товарів; іграшок та товарів для дітей, книг, зоологічних товарів, квітів та садово-городнього інвентарю; поліграфічної продукції та канцелярії, інших товарів широкого вжитку та непродовольчих товарів; бари, кафе, кафетерії (без продажу тютюнових виробів, алкогольних чи слабоалкогольних напоїв)	1	2. Продаж продуктів та товарів широкого вжитку (продовольчих та непродовольчих товарів; іграшок та товарів для дітей, книг, зоологічних товарів, квітів та садово-городнього інвентарю; поліграфічної продукції та канцелярії, інших товарів широкого вжитку та непродовольчих товарів)	0,8	2. Продаж продуктів та товарів широкого вжитку (продовольчих та непродовольчих товарів; іграшок та товарів для дітей, книг, зоологічних товарів, квітів та садово-городнього інвентарю; поліграфічної продукції та канцелярії, інших товарів широкого вжитку та непродовольчих товарів)	0,8
3.Реалізація питної води	0,5	3. Реалізація питної води	0,5	3. Реалізація питної води	0,5
4. Заклади швидкого харчування	1,3	4. Заклади швидкого харчування	1,5	4. Заклади швидкого харчування	1,3
5. Громадські вбиральні	0,1	5. Громадські вбиральні	0,1	5. Громадські вбиральні	0,1
6. Шиномонтаж	1,0	6. Шиномонтаж	1	6. Шиномонтаж	1
7. Продаж тютюнових та алкогольних виробів. Продаж тютюнових виробів, алкогольних та слабоалкогольних напоїв, шкіри та хутра, ювелірних прикрас; бари, кафе, кафетерії (з продажем тютюнових виробів, алкогольних чи слабоалкогольних напоїв)	2,0	7. Продаж тютюнових виробів (продаж тютюну, шкіри та хутра, ювелірних прикрас)	2,2	**7. Продаж тютюнових виробів (продаж тютюну, шкіри та хутра, ювелірних прикрас)**	**1,2**
8. Продаж пива	1,6			**8. Продаж пива**	**1,6**
9.Надання населенню побутових послуг (крім перукарських)	0,5	8. Надання населенню побутових послуг (крім перукарських)	0,5	9. Надання населенню побутових послуг (крім перукарських)	0,5

Продовження Додатку 1

10. Пункти приймання вторинної сировини	0,1	9. Пункти приймання вторинної сировини	0,1	10. Пункти приймання вторинної сировини	0,1
11. Туристичні інформаційні центри (продаж виключно товарів туристичного напрямку)	0,1	10. Туристичні інформаційні центри (продаж виключно товарів туристичного напрямку)	0,1	11. Туристичні інформаційні центри (продаж виключно товарів туристичного напрямку)	0,1
12. Продаж хлібобулочних та молочних виробів	0,5	11. Продаж хлібобулочних та молочних виробів	0,5	12. Продаж хлібобулочних та молочних виробів	0,5
13. Інше функціональне використання	1,4	12. Інше функціональне використання	1,5	13. Інше функціональне використання	1,4
14. Засоби пересувної дрібнороздрібної торговельної мережі (без продажу тютюнових виробів, пива, алкогольних чи слабоалкогольних напоїв)	1,0	13. Засоби пересувної дрібнороздрібної торговельної мережі (без продажу тютюнових виробів, пива, алкогольних чи слабоалкогольних напоїв)	1	14. Засоби пересувної дрібнороздрібної торговельної мережі (без продажу тютюнових виробів, пива, алкогольних чи слабоалкогольних напоїв)	1
15. Об'єкти сезонної дрібнороздрібної торговельної мережі (без продажу тютюнових виробів, пива, алкогольних чи слабоалкогольних напоїв)	1,0	14. Об'єкти сезонної дрібнороздрібної торговельної мережі (без продажу тютюнових виробів, пива, алкогольних чи слабоалкогольних напоїв)	1	15. Об'єкти сезонної дрібнороздрібної торговельної мережі (без продажу тютюнових виробів, пива, алкогольних чи слабоалкогольних напоїв)	1
16. Майданчики для харчування біля закладів ресторанного господарства	1,2	15. Майданчики для харчування біля закладів ресторанного господарства	1,3	16. Майданчики для харчування біля закладів ресторанного господарства	1,2

Додаток 2

Відповідь ГУ Національної поліції у м. Києві на запит щодо скоєння злочинів в стані алкогольного сп'яніння

НАЦІОНАЛЬНА ПОЛІЦІЯ УКРАЇНИ
ГОЛОВНЕ УПРАВЛІННЯ
НАЦІОНАЛЬНОЇ ПОЛІЦІЇ
У М. КИЄВІ
УПРАВЛІННЯ ІНФОРМАЦІЙНОЇ ПІДТРИМКИ ТА КООРДИНАЦІЇ ПОЛІЦІЇ «102»
вул. Володимирська, 15, Київ-01, 01601

Петренко Т.С.

01001, м. Київ-1,
вул. Хрещатик 22, а/с 103

tastya_bosik@mail.ru

21.04.2017 № П-52-зі /125/31/4/01-2017

На № П-254-зі від 18.04.2017
Про надання інформації

Шановна Тетяно Сергіївно!

За дорученням керівництва Головного управління Національної поліції у м. Києві управлінням інформаційної підтримки та координації поліції «102» Головного управління Національної поліції у м. Києві Ваш запит щодо зареєстрованих злочинів скоєних в алкогольному сп'янінні по місту Києву уважно розглянуто.

Повідомляємо, що згідно із положеннями частини 1 статті 8 Закону України «Про Національну поліцію» поліція діє виключно на підставі, у межах повноважень та у спосіб, що визначені Конституцією та законами України.

Разом з цим інформуємо, що в Головному управлінні Національної поліції у м. Києві вчиненими в алкогольному сп'янінні злочини враховуються тільки після направлення кримінального правопорушення до суду. Враховуючи викладене, повідомляємо наступне:

період	2016	2017
січень	8	15
лютий	12	7
березень	8	8
квітень	11	6
травень	7	-
червень	8	-
липень	7	-
серпень	18	-
вересень	15	-
жовтень	8	-
листопад	25	-
грудень	7	-
всього	**134**	**36**

З повагою
начальник управління **Д.В. Сірак**

КИЇВСЬКИЙ МІСЬКИЙ
КОМІТЕТ ПОРЯТУНКУ БІЗНЕСУ

02068, м. Київ, просп. Бажана, 1-М, кв.218. Тел. (096) 997-93-82; (093) 739-28-81
e-mail: lawyer_tanya@mail.ru, сайт: www.komitet-pb.org.ua

Київська міська рада
03.05.2017 № **08/7878**

Голові комісії Київської міської ради з питань торгівлі, підприємництва та регуляторної політики
Бродському О.Я.

4.04.2017 року на офіційному сайті Київської міської державної адміністрації оприлюднений проект рішення Київської міської ради «Про внесення змін у додаток 3 до рішення Київської міської ради від 24 лютого 2011 року № 56/5443», розробником якого є депутат Київської міської ради Михайленко В.О.

Ознайомившись з даним проектом надаємо свої пропозиції до проекту рішення Київської міської ради «Про внесення змін у додаток 3 до рішення Київської міської ради від 24 лютого 2011 року № 56/5443».

Відповідно до ст. 42 Конституції України та ст. 43. Господарського Кодексу України (далі - ГКУ) кожен має право без обмежень самостійно здійснювати будь-яку підприємницьку діяльність, яку не заборонено законом.

Всі підприємці, які реалізують підприємницьку діяльність в тимчасових спорудах (далі – ТС) є суб'єктами мікропідприємництва, відповідно до ч. 3 ст. 55 ГКУ. Також, ст. 48 ГКУ передбачена державна підтримка підприємництва у формі сприяння розвитку малого підприємництва, створення необхідних умови для цього. Держава забезпечує захист конкуренції у підприємницькій діяльності. Не допускаються зловживання монопольним становищем на ринку, неправомірне обмеження конкуренції та недобросовісна конкуренція.

Оприлюднений Проект рішення Київської міської ради «Про внесення змін у додаток 3 до рішення Київської міської ради від 24 лютого 2011 року №56/5443» (далі- Проект) передбачає внесення змін у додаток 3 до рішення Київської міської ради від 24 лютого 2011 року №56/5443 «Про затвердження порядку визначення обсягів пайової участі (внеску) власників тимчасових споруд торговельного, побутового, соціально-культурного чи іншого призначення для здійснення підприємницької діяльності, засобів пересувної дрібнороздрібної торговельної мережі, власників (користувачів) майданчиків для харчування біля стаціонарних закладів ресторанного господарства в утриманні об'єктів благоустрою м. Києва та внесення змін до деяких рішень Київської міської ради» (далі- Рішення). Згідно таких змін з переліку функціональних використань тимчасових споруд

торговельного, побутового, соціально-культурного чи іншого призначення для здійснення підприємницької діяльності, засобів пересувної дрібнороздрібної торговельної мережі, збірно-розбірних гаражів виключено функціонал **«продаж пива».** Крім того, функціональне використання «продаж тютюнових та алкогольних виробів. Продаж тютюнових виробів, алкогольних та слабоалкогольних напоїв, шкіри та хутра, ювелірних прикрас; бари, кафе, кафетерії (з продажем тютюнових виробів, алкогольних чи слабоалкогольних напоїв» може бути змінене на «продаж тютюнових виробів (тютюну, шкіри та хутра, ювелірних прикрас» відповідно до Проекту. **Отже, за умови прийняття даного Проекту у відповідній редакції, продаж пива, алкогольних та слабоалкогольних напоїв підприємці не зможуть здійснювати у тимчасових спорудах.**

В ч. 4 ст. 23 ГКУ зазначено, що незаконне втручання органів та посадових осіб місцевого самоврядування у господарську діяльність суб'єктів господарювання забороняється. Не допускається видання правових актів органів місцевого самоврядування, якими встановлюються не передбачені законом обмеження щодо обігу окремих видів товарів (послуг) на території відповідних адміністративно-територіальних одиниць.

Пояснювальна записка обгрунтована тим, що одним з профілактичних заходів для зменшення рівня споживання алкоголю є впорядкування обігу алкогольних напоїв, слабоалкогольних напоїв, пива та тютюнових виробів серед населення. Проте, такий механізм регулювання застосовується лише за допомогою суб'єктів господарювання, що реалізують підприємницьку діяльність в ТС та ставить їх у нерівне становище з іншими суб'єктами господарювання.

Звертаємо Вашу увагу, що відповідно до ч. 2 ст. 25 ГКУ органам державної влади і органам місцевого самоврядування, що регулюють відносини у сфері господарювання, забороняється приймати акти або вчиняти дії, що визначають привілейоване становище суб'єктів господарювання тієї чи іншої форми власності, або ставлять у нерівне становище окремі категорії суб'єктів господарювання чи іншим способом порушують правила конкуренції.

Ч. 2 ст. 31 ГКУ не допускається дискримінація суб'єктів господарювання. В ч. 1 ст. 31 ГКУ дискримінацією суб'єктів господарювання органами влади визначається обмеження прав суб'єктів господарювання щодо придбання та реалізації товарів. Отже, запропонований проект порушує норми ГКУ.

Відповідно до ст. 15. Закону України «Про державне регулювання виробництва і обігу спирту етилового, коньячного і плодового, алкогольних напоїв та тютюнових виробів» (далі- Закон) роздрібна торгівля алкогольними напоями (крім столових вин) або тютюновими виробами може здійснюватися суб'єктами господарювання всіх форм власності, у тому числі їх

виробниками, за наявності у них ліцензій. Ліцензії на право роздрібної торгівлі алкогольними напоями і тютюновими виробами видаються уповноваженими Кабінетом Міністрів України органами виконавчої влади в містах, районах, районах у містах Києві та Севастополі за місцем торгівлі суб'єкта господарювання терміном на один рік і підлягають обов'язковій реєстрації в органі доходів і зборів, а у сільській місцевості - і в органах місцевого самоврядування за місцем торгівлі суб'єкта господарювання.

Статистичні дані, що наведені в Проекті щодо споживання алкоголю та слабоалкогольних напоїв неповнолітніми особи, не обґрунтовують причин необхідних для обмеження продажу алкогольних та слабоалкогольних напоїв саме в ТС. Адже немає жодних офіційних даних, де саме (в стаціонарних чи ТС) молодь купує алкогольні та слабоалкогольні напої. Відповідно до ст. 15-3 Закону заборений продаж пива (крім безалкогольного), алкогольних, слабоалкогольних напоїв, вин столових та тютюнових виробів особам, що не досягли 18-річного віку. Якщо є суб'єкти господарвання, що порушуть відповідну норму закону, то необхідно посилити державний нагляд та контроль щодо дотримання Закону. Запропонований Проект не вирішить проблему, якою обґрунтований аналіз регулятивного впливу Проекту.

Також наголошуємо, що заборона продажу пива, алкоголю та слабоалкогольних напоїв в ТС призведе до банкрутства суб'єктів господарювання, які реалізують підприємницьку діяльність в ТС. Це в свою чергу призведе до скорочення кількості виданих ліцензій на продаж алкогольних напоїв, за рахунок сплати яких надходять великі кошти до бюджету, а також зменшення податкових надходжень до бюджету від платників податків (надходження, які є основою дохідної частини бюджету).

Пояснювальна записка Проекту обґрунтована тим, що в Україні, у зв'язку з соціально економічною кризою високим рівнем безробіття та масовими скороченнями робочих місць, характеризується високим рівнем споживання алкоголю та пива. Статистичні дані, розміщені на офіційному веб-сайті Державної служби статистики (далі- ДСТ) показують таку ситуацію.

Рівень безробіття в Україні в 2016 році
кіл-ть населення в тис.

2016 рік	Всього населення	Безробітне населення	Рівень безробіття
I квартал	42708,6	1766,9	10,30%
II квартал	42658,1	1690,2	9,80%
III квартал	42635,1	1661,3	9,60%
IV квартал	42584,5	1677,5	9,70%

джерело: офіційний веб-сайт ДСТ - http://index.minfin.com.ua/people/unemploy.php

З однієї сторони запропонований Проект направлений на зменшення рівня безробіття, проте з іншої сторони зміни, які передбачені Проектом призведуть до

неплатоспроможності та банкрутства підприємців, а отже скорочення робочих місць, які створюють власники ТС.

Також, для покращення економічної ситуації в Україні вважаємо за необхідне створення нових робочих місць, зменшення податкового навантаження на суб'єктів мікропідприємств.

Пояснювальна записка Проекту обґрунтована високим рівнем споживання алкоголю та пива, що в результаті призводить до збільшення негативних соціальних наслідків. На противагу цьому, Головним управління національної поліції у місті Києві була надана відповідь № П-52-зі/125/31/4/01-2017 від 21.04.2017 р. на наш запит № П-254 від 18.04.2017р. щодо кількості скоєним злочинів в стані алкогольного сп'яніння в м. Києві. Проаналізувавши надані дані Національної поліцією України, можемо зробити висновок, що з **листопада 2016 року кількість злочинів в стані алкогольного сп'яніння не має тенденцію до зменшення (надаємо копію - Додаток 2), хоча продаж алкогольних та слабоалкогольних напоїв в ТС був заборонений** Рішенням Київської міської ради № 237/237 «Про деякі питання розміщення тимчасових споруд торговельного, побутового, соціально-культурного чи іншого призначення для здійснення підприємницької діяльності в м. Києві» від 17 березня 2016 року .

Оприлюднений Проект вносить зміни у додаток 3 до Рішення відповідно до яких коефіцієнт функціонального використання «продаж тютюнових виробів (продаж тютюну, шкіри та хутра, ювелірних прикрас)» дорівнює 2,2 замість діючого коефіцієнта функціонального використання «продаж тютюнових та алкогольних виробів. Продаж тютюнових виробів, алкогольних та слабоалкогольних напоїв, шкіри та хутра, ювелірних прикрас; бари, кафе, кафетерії (з продажем тютюнових виробів, алкогольних чи слабоалкогольних напоїв)», який відповідає 2. Таке рішення є нераціональним. Адже, чистий прибуток підприємців, які на даний момент реалізують підприємницьку діяльність з функціоналом «продаж тютюнових та алкогольних виробів. Продаж тютюнових виробів, алкогольних та слабоалкогольних напоїв, шкіри та хутра, ювелірних прикрас; бари, кафе, кафетерії (з продажем тютюнових виробів, алкогольних чи слабоалкогольних напоїв)» від продажу тютюну мізерний. Продаж тютюнових виробів у роздрібній мережі з 01.01.2015 року здійснюється за цінами, не вище за максимальні роздрібні ціни (далі МРЦ) встановлені виробниками або імпортерами товарів, збільшені на суму акцизного податку з роздрібної торгівлі підакцизних товарів. Тобто, до МРЦ (100 відс.) додається акцизний податок з роздрібної торгівлі підакцизними товарами – 5 відсотків. Вартість тютюнових виробів, вище за яку не дозволено їх реалізацію, можна отримати помноживши МРЦ (вказану на пачці) на 1,05.

Також, слід наголосити на тому, що самі тютюнові вироби займають мізерну частину загальної площі об'єкта, проте розмір пайової участі формується до всієї

площі. Збільшення коефіцієнту для вищезгаданого функціонального використання та виключення алкоголю стане результатам неспроможності сплати суб'єктами господарювання, які реалізують підприємницьку діяльність в ТС, сплати пайової участі за утримання об'єктів благоустрою. На підставі цього, враховуючи неможливість реалізації алкогольних виробів, коефіцієнт функціонального використання «продаж тютюнових виробів (продаж тютюну, шкіри та хутра, ювелірних прикрас)» пропонуємо знизити до 1,2.

Крім того, розробник Проекту висвітлив порівняльну таблицю функціональних коефіцієнтів, яка містить розбіжності в графі «поточна редакція».

Відповідно до Рішення Київської міської ради від 17 березня 2016 року № 237/237 «Про деякі питання розміщення тимчасових споруд торговельного, побутового, соціально-культурного чи іншого призначення для здійснення підприємницької діяльності в м. Києві» коефіцієнти функціонального призначення мають наступне вираження.

Функціональне використання тимчасової споруди торговельного, побутового, соціально-культурного чи іншого призначення для здійснення підприємницької діяльності, засобів пересувної дрібнороздрібної торговельної мережі, збірно-розбірних гаражів	**Кф**
1. Продаж продукції друкованих ЗМІ. Продаж друкованих засобів масової інформації (преси) (>70 % площі вітрини)	0,5
2. Продаж продуктів та товарів широкого вжитку	
Продовольчих та непродовольчих товарів; іграшок та товарів для дітей, книг, зоологічних товарів, квітів та садово-городнього інвентарю; поліграфічної продукції та канцелярії, інших товарів широкого вжитку та непродовольчих товарів; бари, кафе, кафетерії (без продажу тютюнових виробів, алкогольних чи слабоалкогольних напоїв)	**1,0**
3. Реалізація питної води	0,5
4. Заклади швидкого харчування	**1,3**
5. Громадські вбиральні	0,1
6. Шиномонтаж	1
7. Продаж тютюнових та алкогольних виробів. Продаж тютюнових виробів, алкогольних та слабоалкогольних напоїв, шкіри та хутра, ювелірних прикрас; бари, кафе, кафетерії (з продажем тютюнових виробів, алкогольних чи слабоалкогольних напоїв)	2
8. Продаж пива	1,6
9. Надання населенню побутових послуг (крім перукарських)	0,5
10. Пункти приймання вторинної сировини	0,1
11. Туристичні інформаційні центри (продаж виключно товарів туристичного напрямку)	0,1
12. Продаж хлібобулочних та молочних виробів	0,5
13. Інше функціональне використання	**1,4**
14. Засоби пересувної дрібнороздрібної торговельної мережі (без продажу тютюнових виробів, пива, алкогольних чи слабоалкогольних напоїв)	1

15. Об'єкти сезонної дрібнороздрібної торговельної мережі (без продажу тютюнових виробів, пива, алкогольних чи слабоалкогольних напоїв)	1
16. Майданчики для харчування біля закладів ресторанного господарства	**1,2**

Натомість в розробленому проекті поточна редакція коефіцієнтів викладена так:

Функціональне використання тимчасової споруди торговельного, побутового, соціально-культурного чи іншого призначення для здійснення підприємницької діяльності, засобів пересувної дрібнороздрібної торговельної мережі, збірно-розбірних гаражів	**Кф**
1. Продаж продукції друкованих ЗМІ. Продаж друкованих засобів масової інформації (преси) (>70 % площі вітрини)	0,5
2. Продаж продуктів та товарів широкого вжитку (продовольчих та непродовольчих товарів; іграшок та товарів для дітей, книг, зоологічних товарів, квітів та садово-городнього інвентарю; поліграфічної продукції та канцелярії, інших товарів широкого вжитку та непродовольчих товарів; бари, кафе, кафетерії (без продажу тютюнових виробів, алкогольних чи слабоалкогольних напоїв)	**1,3**
3. Реалізація питної води	0,5
4. Заклади швидкого харчування	**1,5**
5. Громадські вбиральні	0,1
6. Шиномонтаж	1
7. Продаж тютюнових та алкогольних виробів. Продаж тютюнових виробів, алкогольних та слабоалкогольних напоїв, шкіри та хутра, ювелірних прикрас; бари, кафе, кафетерії (з продажем тютюнових виробів, алкогольних чи слабоалкогольних напоїв)	2
8. Продаж пива	1,6
9. Надання населенню побутових послуг (крім перукарських)	0,5
10. Пункти приймання вторинної сировини	0,1
11. Туристичні інформаційні центри (продаж виключно товарів туристичного напрямку)	0,1
12. Продаж хлібобулочних та молочних виробів	0,5
13. Інше функціональне використання	**1,5**
14. Засоби пересувної дрібнороздрібної торговельної мережі (без продажу тютюнових виробів, пива, алкогольних чи слабоалкогольних напоїв)	1
15. Об'єкти сезонної дрібнороздрібної торговельної мережі (без продажу тютюнових виробів, пива, алкогольних чи слабоалкогольних напоїв)	1
16. Майданчики для харчування біля закладів ресторанного господарства	**1,3**

Вважаємо, слід виправити допущені помилки та висвітлити коефіцієнти функціонального використання в діючому на даний час розмірі. А саме: «продаж продуктів та товарів широкого вжитку» - 1, «заклади швидкого харчування» - 1,3, «інше функціональне призначення» - 1,4, «майданчики для харчування біля закладів ресторанного господарства» - 1,2. Внесення змін прошу застосовувати до діючих Кф.

Таком чином, керуючись Законом України «Про засади державної регуляторної політики у сфері господарської діяльності» від 11.09.2003 № 1160-IV на основі вищевикладеного, просимо:

1. Розглянути, внести пропозиції та в запропонованому нами варіанті (Додаток 1) внести на розгляд сесії Київської міської Ради.

2. На розгяд Комісії КМР підготувати та представити джерело всіх вихідних даних, якими обґрунтований Проект: пояснювальна записка, аналіз регулятивного впливу, оцінка впливу на сферу інтересів суб'єктів господарювання, Тест малого підприємництва.

3. Виправити допущені помилки та висвітлити коефіцієнти функціонального використання в діючому на даний час розмірі відповідно до діючого законодавства.

Наголошуємо, що відповідно до ст.9 Законом України «Про засади державної регуляторної політики у сфері господарської діяльності» від 11.09.2003 № 1160-IV усі зауваження і пропозиції щодо проекту регуляторного акта та відповідного аналізу регуляторного впливу, одержані протягом встановленого строку, підлягають обов'язковому розгляду розробником цього проекту.

Просимо запросити представника ГО «Київський міський Комітет порятунку бізнесу» до участі у розгляді Проекту рішення Київської міської ради «Про внесення змін у додаток 3 до рішення Київської міської ради від 24 лютого 2011 року №56/5443» та попередньо повідомити за тел. (050) 930- 45-37; тел.(096) 997-93-82.

27.04.17 Петренко Т.С.

Україна * Громадська організація * Київ
«КИЇВСЬКИЙ МІСЬКИЙ КОМІТЕТ ПОРЯТУНКУ БІЗНЕСУ»
Ідентифікаційний код 37034035

Додаток 1

Коефіцієнт функціонального використання

Поточна редакція		Запропонована редакція проектом		Пропозиції	
Функціональне використання тимчасових споруд торговельного, побутового, соціально-культурного чи іншого призначення для здійснення підприємницької діяльності, засобів пересувної дрібнороздрібної торговельної мережі, збірно-розбірних гаражів	**КФ**	**Функціональне використання тимчасових споруд торговельного, побутового, соціально-культурного чи іншого призначення для здійснення підприємницької діяльності, засобів пересувної дрібнороздрібної торговельної мережі, збірно-розбірних гаражів**	**Кф**	**Функціональне використання тимчасових споруд торговельного, побутового, соціально-культурного чи іншого призначення для здійснення підприємницької діяльності, засобів пересувної дрібнороздрібної торговельної мережі, збірно-розбірних гаражів**	**КФ**
1. Продаж продукції друкованих ЗМІ. Продаж друкованих засобів масової інформації (преси) (> 70 %)	0,5	1. Продаж продукції друкованих ЗМІ. Продаж друкованих засобів масової інформації (преси) (> 70 % площі вітрини)	0,5	1. Продаж продукції друкованих ЗМІ. Продаж друкованих засобів масової інформації (преси) (> 70 %)	0,5
2. Продаж продуктів та товарів широкого вжитку(продовольчих та непродовольчих товарів; іграшок та товарів для дітей, книг, зоологічних товарів, квітів та садово-городнього інвентарю; поліграфічної продукції та канцелярії, інших товарів широкого вжитку та непродовольчих товарів; бари, кафе, кафетерії (без продажу тютюнових виробів, алкогольних чи слабоалкогольних напоїв)	1	2. Продаж продуктів та товарів широкого вжитку (продовольчих та непродовольчих товарів; іграшок та товарів для дітей, книг, зоологічних товарів, квітів та садово-городнього інвентарю; поліграфічної продукції та канцелярії, інших товарів широкого вжитку та непродовольчих товарів)	0,8	2. Продаж продуктів та товарів широкого вжитку (продовольчих та непродовольчих товарів; іграшок та товарів для дітей, книг, зоологічних товарів, квітів та садово-городнього інвентарю; поліграфічної продукції та канцелярії, інших товарів широкого вжитку та непродовольчих товарів)	0,8
3.Реалізація питної води	0,5	3. Реалізація питної води	0,5	3. Реалізація питної води	0,5
4. Заклади швидкого харчування	1,3	4. Заклади швидкого харчування	1,5	4. Заклади швидкого харчування	1,3
5. Громадські вбиральні	0,1	5. Громадські вбиральні	0,1	5. Громадські вбиральні	0,1
6. Шиномонтаж	1,0	6. Шиномонтаж	1	6. Шиномонтаж	1
7. Продаж тютюнових та алкогольних виробів. Продаж тютюнових виробів, алкогольних та слабоалкогольних напоїв, шкіри та хутра, ювелірних прикрас; бари, кафе, кафетерії (з продажем тютюнових виробів, алкогольних чи слабоалкогольних напоїв)	2,0	7. Продаж тютюнових виробів (продаж тютюну, шкіри та хутра, ювелірних прикрас)	2,2	**7. Продаж тютюнових виробів (продаж тютюну, шкіри та хутра, ювелірних прикрас)**	**1,2**
8. Продаж пива	1,6			**8. Продаж пива**	**1,6**
9.Надання населенню побутових послуг (крім перукарських)	0,5	8. Надання населенню побутових послуг (крім перукарських)	0,5	9. Надання населенню побутових послуг (крім перукарських)	0,5

Продовження Додатку 1

10. Пункти приймання вторинної сировини	0,1	9. Пункти приймання вторинної сировини	0,1	10. Пункти приймання вторинної сировини	0,1
11. Туристичні інформаційні центри (продаж виключно товарів туристичного напрямку)	0,1	10. Туристичні інформаційні центри (продаж виключно товарів туристичного напрямку)	0,1	11. Туристичні інформаційні центри (продаж виключно товарів туристичного напрямку)	0,1
12. Продаж хлібобулочних та молочних виробів	0,5	11. Продаж хлібобулочних та молочних виробів	0,5	12. Продаж хлібобулочних та молочних виробів	0,5
13. Інше функціональне використання	1,4	12. Інше функціональне використання	1,5	13. Інше функціональне використання	1,4
14. Засоби пересувної дрібнороздрібної торговельної мережі (без продажу тютюнових виробів, пива, алкогольних чи слабоалкогольних напоїв)	1,0	13. Засоби пересувної дрібнороздрібної торговельної мережі (без продажу тютюнових виробів, пива, алкогольних чи слабоалкогольних напоїв)	1	14. Засоби пересувної дрібнороздрібної торговельної мережі (без продажу тютюнових виробів, пива, алкогольних чи слабоалкогольних напоїв)	1
15. Об'єкти сезонної дрібнороздрібної торговельної мережі (без продажу тютюнових виробів, пива, алкогольних чи слабоалкогольних напоїв)	1,0	14. Об'єкти сезонної дрібнороздрібної торговельної мережі (без продажу тютюнових виробів, пива, алкогольних чи слабоалкогольних напоїв)	1	15. Об'єкти сезонної дрібнороздрібної торговельної мережі (без продажу тютюнових виробів, пива, алкогольних чи слабоалкогольних напоїв)	1
16. Майданчики для харчування біля закладів ресторанного господарства	1,2	15. Майданчики для харчування біля закладів ресторанного господарства	1,3	16. Майданчики для харчування біля закладів ресторанного господарства	1,2

Додаток 2

Відповідь ГУ Національної поліції у м. Києві на запит щодо скоєння злочинів в стані алкогольного сп'яніння

НАЦІОНАЛЬНА ПОЛІЦІЯ УКРАЇНИ
ГОЛОВНЕ УПРАВЛІННЯ НАЦІОНАЛЬНОЇ ПОЛІЦІЇ У М. КИЄВІ
УПРАВЛІННЯ ІНФОРМАЦІЙНОЇ ПІДТРИМКИ ТА КООРДИНАЦІЇ ПОЛІЦІЇ «102»
вул. Володимирська, 15, Київ-01, 01601

21.04.2017 № П-52-зі /125/31/4/01-2017

На № П-254-зі від 18.04.2017
Про надання інформації

Петренко Т.С.

01001, м. Київ-1,
вул. Хрещатик 22, а/с 103

tastya_bosik@mail.ru

Шановна Тетяно Сергіївно!

За дорученням керівництва Головного управління Національної поліції у м. Києві управлінням інформаційної підтримки та координації поліції «102» Головного управління Національної поліції у м. Києві Ваш запит щодо зареєстрованих злочинів скоєних в алкогольному сп'янінні по місту Києву уважно розглянуто.

Повідомляємо, що згідно із положеннями частини 1 статті 8 Закону України «Про Національну поліцію» поліція діє виключно на підставі, у межах повноважень та у спосіб, що визначені Конституцією та законами України.

Разом з цим інформуємо, що в Головному управлінні Національної поліції у м. Києві вчиненими в алкогольному сп'янінні злочини враховуються тільки після направлення кримінального правопорушення до суду. Враховуючи викладене, повідомляємо наступне:

період	2016	2017
січень	8	15
лютий	12	7
березень	8	8
квітень	11	6
травень	7	-
червень	8	-
липень	7	-
серпень	18	-
вересень	15	-
жовтень	8	-
листопад	25	-
грудень	7	-
всього	**134**	**36**

З повагою
начальник управління **Д.В. Сірак**

08/231-959/ПР
10.04.2017

1.5

КИЇВСЬКА МІСЬКА РАДА

IV СЕСІЯ VIII СКЛИКАННЯ

РІШЕННЯ

_____№_____

ПРОЕКТ

Про вжиття заходів з кібербезпеки

Відповідно до Законів України "Про місцеве самоврядування в Україні", "Про статус депутатів місцевих рад", "Про житлово-комунальні послуги", указів Президента України від 13.02.2017 №32/2017 "Про рішення Ради національної безпеки і оборони України від 29 грудня 2016 року "Про загрози кібербезпеці держави та невідкладні заходи з їх нейтралізації", від 15.03.2016 №96/2016 "Про рішення Ради національної безпеки і оборони України від 27 січня 2016 року "Про Стратегію кібербезпеки України", постанови Кабінету Міністрів України від 23.08.2016 №563 "Про затвердження Порядку формування переліку інформаційно-телекомунікаційних систем об'єктів критичної інфраструктури держави", з метою забезпечення кібербезпеки місцевих органів виконавчої влади та органів місцевого самоврядування, підприємств, установ та організацій, що належать до комунальної власності територіальної громади міста Києва, Київська міська рада

ВИРІШИЛА:

1. Застосувати обмежувальні заходи у виді заборони здійснення державних закупівель місцевими органами виконавчої влади та органами місцевого самоврядування, підприємствами, установами та організаціями, що належать до комунальної власності територіальної громади міста Києва, програмного забезпечення та телекомунікаційного обладнання, розробленого (виготовленого) суб'єктами господарювання, які знаходяться під контролем держави-агресора, визнаної Верховною Радою України, або держав та осіб, стосовно яких діють спеціальні економічні та інші обмежувальні заходи (санкції), прийняті на національному або міжнародному рівні внаслідок агресії щодо України.

2. Виконавчому органу Київської міської ради (Київській міській державній адміністрації):

2.1. Вжити протягом 2017 року заходів щодо виявлення та припинення фактів використання місцевими органами виконавчої влади та органами місцевого самоврядування, підприємствами, установами та організаціями, що належать до комунальної власності територіальної громади міста Києва

програмних продуктів, визначених у частині 1 цього рішення.

2.2. Для забезпечення технічного та криптографічного захисту інформації у сфері житлово-комунального господарства створити протягом 2017 року загальноміську систему нарахування і обліку сплати населенням за житлово-комунальні та інші послуги «Єдиний рахунок» на базі існуючих технічних та людських ресурсів профільного Комунального підприємства «Головний інформаційно-обчислювальний центр».

2.3. Вжити протягом 2017 року заходів щодо впровадження вітчизняного програмного забезпечення для потреб місцевих органів виконавчої влади та органів місцевого самоврядування, підприємств, установ та організацій, що належать до комунальної власності територіальної громади міста Києва, без додаткових витрат з бюджету міста Києва.

3. Офіційно оприлюднити це рішення в газеті Київської міської ради "Хрещатик".

4. Контроль за виконанням цього рішення покласти на постійну комісію Київської міської ради з питань житлово-комунального господарства та паливно- енергетичного комплексу.

Київський міський голова В. Кличко

Подання:

Депутат Київської міської ради В. Бондаренко

Погоджено:

Постійна комісія Київської міської ради з питань житлово-комунального господарства та паливно-енергетичного комплексу

Голова В. Бондаренко

Секретар О. Костюшко

Постійна комісія Київської міської ради з питань торгівлі, підприємництва та регуляторної політики

Голова О. Бродський

Секретар О. Овраменко

Постійна комісія Київської міської ради з питань транспорту, зв'язку та реклами

Голова О. Окопний

Секретар А. Задерейко

Начальник управління правового забезпечення діяльності Київської міської ради В. Слончак

ПОЯСНЮВАЛЬНА ЗАПИСКА
до проекту рішення Київської міської ради
«Про вжиття заходів з кібербезпеки»

1. Обґрунтування необхідності прийняття рішення.

Стрімкий розвиток інформаційних технологій поступово трансформує світ. Відкритий та вільний кіберпростір розширює свободу і можливості людей, збагачує суспільство, створює новий глобальний інтерактивний ринок ідей, досліджень та інновацій, стимулює відповідальну та ефективну роботу влади і активне залучення громадян до управління державою та вирішення питань місцевого значення, забезпечує публічність та прозорість влади, сприяє запобіганню корупції.

Водночас переваги сучасного цифрового світу та розвиток інформаційних технологій обумовили виникнення нових загроз національній та міжнародній безпеці. Поряд із інцидентами природного (ненавмисного) походження зростає кількість та потужність кібератак, вмотивованих інтересами окремих держав, груп та осіб. Поширюються випадки незаконного збирання, зберігання, використання, знищення, поширення, персональних даних, незаконних фінансових операцій, крадіжок та шахрайства у мережі Інтернет. Кіберзлочинність стає транснаціональною та здатна завдати значної шкоди інтересам особи, суспільства і держави. Економічна, науково-технічна, інформаційна сфера, сфера державного управління та місцевого самоврядування, інфраструктура електронних комунікацій, стають все більш уразливими для розвідувально-підривної діяльності іноземних спецслужб у кіберпросторі. Цьому сприяє широка, подекуди домінуюча, присутність в інформаційній інфраструктурі України організацій, груп, осіб, які прямо чи опосередковано пов'язані з Російською Федерацією. Сучасні інформаційно-комунікаційні технології можуть використовуватися для здійснення терористичних актів, зокрема шляхом порушення штатних режимів роботи автоматизованих систем керування технологічними процесами на об'єктах критичної інфраструктури. Більшого поширення набуває політично вмотивована діяльність у кіберпросторі у вигляді атак на урядові та приватні веб-сайти в мережі Інтернет. Дедалі частіше об'єктами кібератак та кіберзлочинів стають інформаційні ресурси фінансових установ, підприємств транспорту та енергозабезпечення, державних органів. Новітні технології застосовуються не лише для скоєння традиційних видів злочинів, але і для скоєння принципово нових видів злочинів, притаманних суспільству з високим рівнем інформатизації. Агресія Російської Федерації, що триває, інші докорінні зміни у зовнішньому та внутрішньому безпековому середовищі України вимагають невідкладно вжити заходів щодо забезпечення кіберзахисту місцевих органів виконавчої влади та органів місцевого самоврядування, підприємств, установ та організацій, що належать до комунальної власності територіальної громади міста Києва, через застосування обмежувальних заходів щодо програмного забезпечення та телекомунікаційного обладнання, розробленого/виготовленого суб'єктами господарювання, які знаходяться під контролем держави-агресора, визнаної Верховною Радою України, або держав та осіб, стосовно яких діють спеціальні економічні та інші

обмежувальні заходи (санкції), прийняті на національному або міжнародному рівні внаслідок агресії щодо України.

З метою обмеження використання надавачами житлово-комунальних послуг програмного забезпечення та телекомунікаційного обладнання, розробленого/виготовленого суб'єктами господарювання, які знаходяться під контролем держави-агресора, визнаної Верховною Радою України, або держав та осіб, стосовно яких діють спеціальні економічні та інші обмежувальні заходи (санкції), прийняті на національному або міжнародному рівні внаслідок агресії щодо України, для забезпечення технічного та криптографічного захисту інформації у сфері житлово-комунального господарства необхідно створити загальноміську систему нарахування і обліку сплати населенням за житлово-комунальні та інші послуги «Єдиний рахунок» на базі існуючих технічних та людських ресурсів профільного Комунального підприємства «Головний інформаційно-обчислювальний центр».

Відповідно до принципу пріоритетного розвитку та підтримки вітчизняного наукового, науково-технічного та виробничого потенціалу необхідно вжити заходів щодо стимулювання розроблення та впровадження вітчизняного програмного забезпечення (операційної системи, антивірусних програм, програм бухгалтерського обліку, документообігу тощо) для потреб місцевих органів виконавчої влади та органів місцевого самоврядування, підприємств, установ та організацій, що належать до комунальної власності територіальної громади міста Києва.

Враховуючи наведене, підготовлено проект рішення Київської міської ради про заходи з кібербезпеки.

2. Мета і шляхи її досягнення.

Даний проект підготовлений з метою забезпечення кібербезпеки місцевих органів виконавчої влади та органів місцевого самоврядування, підприємств, установ та організацій, що належать до комунальної власності територіальної громади міста Києва, шляхом обмеження на використання місцевими органами виконавчої влади та органами місцевого самоврядування, підприємствами, установами та організаціями, що належать до комунальної власності територіальної громади міста Києва, програмного забезпечення та телекомунікаційного обладнання, розробленого (виготовленого) суб'єктами господарювання, які знаходяться під контролем держави-агресора, визнаної Верховною Радою України, або держав та осіб, стосовно яких діють спеціальні економічні та інші обмежувальні заходи (санкції), прийняті на національному або міжнародному рівні внаслідок агресії щодо України.

3. Правові аспекти.

Проект рішення розроблений відповідно до Законів України "Про місцеве самоврядування в Україні", "Про статус депутатів місцевих рад", "Про житлово-

комунальні послуги", указів Президента України від 13.02.2017 №32/2017 "Про рішення Ради національної безпеки і оборони України від 29 грудня 2016 року "Про загрози кібербезпеці держави та невідкладні заходи з їх нейтралізації", від 15.03.2016 №96/2016 "Про рішення Ради національної безпеки і оборони України від 27 січня 2016 року "Про Стратегію кібербезпеки України", постанови Кабінету Міністрів України від 23.08.2016 №563 "Про затвердження Порядку формування переліку інформаційно-телекомунікаційних систем об'єктів критичної інфраструктури держави"

4. Фінансово – економічне обґрунтування.

Прийняття та реалізація даного рішення не потребує додаткових витрат з бюджету міста Києва.

5. Прогноз результатів.

Прийняття та реалізація даного проекту рішення підвищить кібербезпеку та кіберзахист місцевих органів виконавчої влади та органів місцевого самоврядування, підприємств, установ та організацій, що належать до комунальної власності територіальної громади міста Києва.

6. Доповідач

Доповідач на пленарному засіданні Київської міської ради – депутат Київської міської ради, голова фракції Всеукраїнське об'єднання «Батьківщина» - Бондаренко Володимир Дмитрович.

Депутат Київської міської ради В. Бондаренко

Заступник міського голови –
секретар Київської міської ради

Бондаренку В.Д.
Бродському О.Я.
Окопному О.Ю.
Слончаку В.В.

Прошу розглянути проект рішення від 10.04.2017 №08/231 – 959/ПР в установленому порядку.

Дутці Л.Я.

Для контролю за проходженням та тиражування.

Пантелеєву П.О. - до відома
Поворознику М.Ю. – до відома
Юнаковій С.М.
Лазор Л.В.

В.ПРОКОПІВ

"10" квітня 2017 року
№ 08/231 – 959/ПР

08/231-959/ПР
10.04.2017

ДЕПУТАТ

КИЇВСЬКОЇ МІСЬКОЇ РАДИ VIII СКЛИКАННЯ

«7» квітня 2017 р № 08/279/08/118-73

Заступнику міського голови - секретарю Київської міської ради
Прокопіву В.В.

Шановний Володимире Володимировичу!

Відповідно до п. 9 ч. 4 ст. 10, ст. 26 Регламенту Київської міської ради, затвердженого рішенням Київради від 07.07.2016 року №579/579, прошу Вас дати доручення розглянути проект рішення "Про вжиття заходів з кібербезпеки" постійною комісією Київської міської ради з питань житлово - комунального господарства та паливно - енергетичного комплексу, постійною комісією Київської міської ради з питань торгівлі, підприємництва та регуляторної політики та постійною комісією Київської міської ради з питань транспорту, зв'язку та реклами, з подальшим винесенням на розгляд чергового пленарного засідання сесії Київської міської ради.

Доповідачі проекту рішення "Про вжиття заходів з кібербезпеки": депутат Київської міської ради, голова фракції Всеукраїнське об'єднання «Батьківщина» - Бондаренко Володимир Дмитрович.

Додаток:

1. Проект рішення "Про вжиття заходів з кібербезпеки".
2. Пояснювальна записка.

З повагою

Депутат Київської міської ради В. Бондаренко

1,5

ВИКОНАВЧИЙ ОРГАН КИЇВСЬКОЇ МІСЬКОЇ РАДИ
(КИЇВСЬКА МІСЬКА ДЕРЖАВНА АДМІНІСТРАЦІЯ)
ДЕПАРТАМЕНТ МІСЬКОГО БЛАГОУСТРОЮ ТА ЗБЕРЕЖЕННЯ ПРИРОДНОГО СЕРЕДОВИЩА
вул. Саксаганського, 143, м. Київ, 01032, тел. (044) 489-50-05, факс 489-33-68, Call-центр (044) 15-51
E-mail: blagodep@kievcity.gov.ua Код ЄДПРОУ 34926981

31.03.17 № 06/-3216
на № _____ від _____

Департамент містобудування та архітектури виконавчого органу Київської міської ради (Київської міської державної адміністрації)

У Департаменті міського благоустрою та збереження природного середовища виконавчого органу Київської міської ради (Київської міської державної адміністрації) (далі - Департамент) опрацьовано в межах повноважень, лист Департаменту містобудування та архітектури виконавчого органу Київської міської ради (Київської міської державної адміністрації) від 29.03.2017 № 055-05633 щодо пункту № 2 (звернення КП «Київблагоустрій») протоколу № 47 засідання Комісії з питань розміщення тимчасових споруд торговельного, побутового, соціально-культурного чи іншого призначення для здійснення підприємницької діяльності, засобів пересувної дрібнороздрібної торговельної мережі, майданчиків для харчування біля стаціонарних закладів ресторанного господарства (далі - Комісії) (16.06.2016) стосовно розроблення Порядку видачі власникам демонтованих тимчасових споруд для провадження підприємницької діяльності (далі – ТС) з майданчиків тимчасового зберігання майна до затвердження Комплексної схеми та визначення переможців за результатами конкурсів на право оформлення паспорту прив'язки ТС та надаємо в додатку запропонований КП «Київблагоустрій» Порядок видачі власникам демонтованих ТС.

Додаток: запропонований КП «Київблагоустрій» Порядок видачі власникам демонтованих ТС на 3 арк.

Перший заступник директора Т. Панчій

Коханевич
Байбаков 489 34 59

Додаток 1

Порядок повернення демонтованих (переміщених) малих архітектурних форм, тимчасових споруд для провадження підприємницької діяльності, об'єктів сезонної дрібнороздрібної торгівельної мережі, елементів, об'єктів благоустрою засобів пересувної дрібнороздрібної торговельної мережі

1. ЗАГАЛЬНІ ПОЛОЖЕННЯ

1.1. Цей порядок розроблено у відповідності до п. 13.3.5. Правил благоустрою міста Києва, затверджених рішенням Київської міської ради від 25.12.2008р. № 1051/1051 на виконання п. 2 протоколу № 47 засідання Комісії з питань розміщення тимчасових споруд торгівельного, побутового, соціально-культурного чи іншого призначення для здійснення підприємницької діяльності, засобів пересувної дрібнороздрібної торгівельної мережі, майданчиків для харчування біля стаціонарних закладів ресторанного господарства з метою забезпечення видачі з майданчиків тимчасового зберігання КП «Київблагоустрій» демонтованих (переміщених) малих архітектурних форм, тимчасових споруд для провадження підприємницької діяльності, об'єктів сезонної дрібнороздрібної торгівельної мережі, елементів, об'єктів благоустрою, засобів пересувної дрібнороздрібної торговельної мережі (далі – Майно).

1.2. Даний порядок розповсюджується на взаємовідносини, що виникають під час повернення власникам демонтованого (переміщеного) Майна.

1.3. Цей Порядок є обов'язковим для виконання працівниками КП «Київблагоустрій».

2. ПОВЕРНЕННЯ ВЛАСНИКАМ ДЕМОНТОВАНОГО МАЙНА

2.1. Демонтоване Майно повертається власнику (користувачу) на підставі акта приймання-передачі після відновлення благоустрою на місці їх самовільного розміщення (встановлення) та відшкодування витрат з їх демонтажу, перевезення, розвантаження та зберігання в установленому порядку на підставі протокольних доручень Голови Київської міської державної адміністрації.

2.2. Демонтовані (переміщені) засоби пересувної дрібнороздрібної торговельної мережі повертаються власнику (користувачу) у присутності працівника поліції на підставі акта приймання-передачі після відновлення благоустрою на місці їх самовільного розміщення (встановлення) та відшкодування витрат з демонтажу (переміщення), перевезення, розвантаження та зберігання в установленому порядку.

2.3. У разі, якщо від власника (користувача) не надходить заява про повернення демонтованого майна воно може бути реалізоване відповідно до законодавства України.

2.4. Для повернення демонтованого майна власник майна звертається до КП «Київблагоустрій» з письмовою заявою та документами, що посвідчують право власності на майно.

2.5. Підставою для повернення демонтованого Майна є наступні документи:

Додаток 2

- документ на право власності (інше майнове право) оформлені в установленому законом порядку;
- документ про оплату витрат КП «Київблагоустрій», пов'язаних з демонтажем, перевезенням та зберіганням Майна;
- документ на право уповноваженої особи на одержання демонтованого Майна.

Зареєстроване письмове звернення з відповідною резолюцією Директора КП «Київблагоустрій» направляється до відділу бухгалтерського обліку для оформлення відповідних документів.

2.6. Бухгалтером відділу бухгалтерського обліку проводяться відповідні розрахунки згідно витрат на демонтаж Майна на підставі установлених тарифів, затверджених наказом по КП «Київблагоустрій» та оформлюються необхідні видаткові документи, а саме: рахунок-фактура, згідно якого власник майна проводить оплату послуг по безготівковому рахунку.

2.7. Після підтвердження надходження грошових коштів на розрахунковий рахунок КП «Київблагоустрій»бухгалтером відділу бухгалтерського обліку виписується видаткова накладна у трьох примірниках.

2.8. Начальник Майданчика на підставі видаткової накладної відпускає власнику належне йому майно на підставі документа, що посвідчує його особу та підписує з власником Акт приймання-передачу (Додаток № 1).

2.9. Після відпуску майна начальник Майданчика направляє до бухгалтерського відділу затверджений його підписом оригінал видаткової накладної та Акт приймання-передачі.

2.10. Власник майна забирає його з Майданчика за власні кошти.

2.11. Облік демонтованого майна ведеться на позабалансовому рахунку.

ВІДПОВІДАЛЬНІСТЬ ЗА ДОТРИМАННЯ ПОРЯДКУ

3.1. Контроль за дотриманням цього Порядку здійснюється керівництвом комунального підприємства «Київблагоустрій» відповідно до розподілу обов'язків.

3.2. У разі порушення вимог цього Порядку працівники несуть відповідальність згідно чинного законодавства.

3.3. Спори, що виникають при вирішенні, пов'язаних з видачею (поверненням) об'єктів вирішуються у встановленому законом порядку.

Додаток на 1 арк.

Додаток 3

ДОДАТОК 1

АКТ
приймання-передачі

Ми, що нижче підписалися, Власник майна _____, з одного боку, і

Представник КП «Київблагоустрій» _____, з іншого боку, склали цей Акт про те, що Представник КП «Київблагоустрій передав, а Власник прийняв демонтовану (переміщену) малу архітектурну форму, тимчасову споруду для провадження підприємницької діяльності, об'єкт сезонної дрібнороздрібної торгівельної мережі, елемент, об'єкт благоустрою, засіб пересувної дрібнороздрібної торговельної мережі (далі – Майно) (необхідне підкреслити).

Майно передане повністю, зауважень щодо цілісності немає.

Сторони претензій одна до одної не мають.

Момент передачі майна зафіксований вірно:

_____ч._____хв. «_____»_____ _____р.

від Замовника: _____/_____/

від Виконавця: _____/_____/

2,1

ДЕПУТАТ

КИЇВСЬКОЇ МІСЬКОЇ РАДИ VIII СКЛИКАННЯ

"28" квітня 2017 р. № 08/279/08/070-298

Київська міська рада
03.05.2017 № **08/7869**

Голові постійної комісії Київської міської ради з питань торгівлі, підприємництва та регуляторної політики
Бродському Олександру Яковичу
01044, м. Київ, вул.Хрещатик, 36, кім. 1021

ДЕПУТАТСЬКЕ ЗВЕРНЕННЯ

Щодо розгляду можливості не переміщення ТС по вул. Раїси Окіпної, 3

Шановний Олександре Яковичу!

До мене, як до депутата Київської міської ради, звернувся Пасічний Костянтин Анатолійович, щодо вжиття заходів для недопущення переміщення тимчасової споруди № 4235 по вул. Раїси Окіпної, 3.

ФОП Пасічний К. А. має майстерню яка надає побутові послуги. Дана майстерня по вказаній адресі знаходиться ще з 1978 року. З 1993 року даним об'єктом володіла мати заявника Пасічна Тамара, потім в 2004 року син Пасічний К. А. продовжив її діяльність та переоформив всі необхідні документи.

На даний час за Протоколом № 55 від 01.03.2017 року засідання Комісії з питань розміщення тимчасових споруд торговельного, побутового, соціально-культурного чи іншого призначення для здійснення підприємницької діяльності, засобів пересувної дрібнороздрібної торговельної мережі, майданчиків для харчування біля стаціонарних закладів ресторанного господарства року, затвердженим Заступником директора Департаменту містобудування та архітектури Г. Бондар, було прийнято рішення, яким зобов'язали ТС № 4235 ФОП Пасічний К. А. по вул. Р. Окіпної, 3 здійснити переміщення ТС.

Заявник вважає за недоцільне таке переміщення, тим паче, що ТС, яка знаходиться поряд на відстані 1,5м не було надано такого доручення про переміщення, звідси незрозумілі підстави, за яких одні ТС залишають, а інші переміщують.

На даний час Пасічний К.А. володіє ТС на законних підставах, укладено договір пойової участі та сплачено внесок, про що видано інформаційцни талон серія ТС № 04235-16/7, який дійсний до 17.06.2017 року.

Пасічний К. А. просить не переміщувати ТС та за першою вимогою готовий здійснити оновлення конструкції згідно із архетипами, які затверджені розпорядженням оаргану Київської міської ради (КМДА) від 16.06.2015 № 585.

Тому враховуючи вищевикладене, керуючись статтею 13 Закону України «Про статус депутатів місцевих рад» прошу в установленому законом порядку:

- Вжити заходів для розгляду можливості не переміщувати ТС № 4235 ФОП Пасічний К. А. по вул. Р. Окіпної, 3

Про результати розгляду повідомити у строки, передбачені Законом автора звернення та мене на адресу моєї громадської приймальні: 02096, м. Київ, вул. Ю. Пасхаліна, буд. 16.

Додатки на 8 аркушах.

З повагою,
Депутат Київської міської ради **Ярмоленко Юлія Олександрівна**

Депутатові Київської міської ради
Ярмоленко Юлії Олександрівні
ФОП Пасічний Костянтин
Анатолійович
[redacted]

Шановна Юліє Олександрівно!

Я, Пасічний Костянтин Анатолійович.
звертаюсь до Вас з проханням допомогти вирішити питання з розміщення тимчасової споруди. За адресою вул. Р. Окіпної 3
Оскільки за протоколом № 55 від. 01.03.2017р було прийняте рішення за яким я маю перемістити свою ТС в інше місце Дніпровського р-ну з погодженням. Дані дії з приводу мого ТС вважаю недоцільними, оскільки тимчасовим спорудам, що знаходяться поряд з мною на відстані 1,5 м. не було надано доручення на переміщення.
Я вважаю за необхідне не переміщувати мою ТС та готовий здійснити оновлення конструкції згідно із архітектами, які затверджені розпорядженням виконавчого органу Київської міської ради.
Дана тимчасова споруда надає послуги побутового характеру (ремонт шкіргалантереї, одягу, ремонт мебелів)
Майстерня працює з 1993 року, до 2004 діяльність вела моя мати Пасічна Тамара Павлівна, а далі з 2004 р я як син продовжив підтримувати її діяльність, та здійснив перереєстрацію документів

На даний час володію ТС, та розміщена на законних підставах. Укладено договір наймової участі, та сплачено внесок. Після чого видано інформаційний талон серія ТС № 04235-16/7 який дійсний до. 17.06.2017р.

На підставі вищевикладеного прошу Вас вжити заходів для недопущення переміщення ТС № 4235 ФОП. Пасічний К.А. на вул. Р.Окіної.

18.04.2017р.

«ЗАТВЕРДЖЕНО»
Заступник директора Департаменту містобудування та архітектури, заступник співголів Комісії

[redacted]

[redacted]

засідання Комісії з питань розміщення тимчасових споруд торговельного, побутового, соціально-культурного чи іншого призначення для здійснення підприємницької діяльності, засобів пересувної дрібнороздрібної торговельної мережі, майданчиків *для харчування біля стаціонарних закладів ресторанного господарства*
(м. Київ, 27.02.2017)

Свістунов – директор
заступник.

Усього членів Комісії: 19 осіб.

Присутні члени Комісії: Бондар Г. В., Горбач О.О., Гапоненко В. В., Авраменко С. П., Андрущенко А. В., Бойко С. Я., Бусаєв О. В., Бродський О. Я., Зелений П. П., Кліпа І. А., Овраменко О. В., Панчій Т. М., Попов Д. В., Редькіна Т. С., Терещенко Ю. А., Фіщук А. В. (директор Міськмістобудівного заступ.)

Запрошені: всього113 чол. "висновок"

Розгляд питань порядку денного.

1. Про визначення переможців конкурсу на право оформлення паспортів прив'язки тимчасових споруд на території Солом'янського району м. Києва (перелік додається).

СЛУХАЛИ: Горбача О. О., який запропонував визначити переможців за результатами конкурсу на право оформлення паспорту прив'язки тимчасової споруди у Солом'янському районі за 71 місцем в Комплексній схемі розміщення тимчасових споруд у Солом'янському районі.

ВИРІШИЛИ: затвердити переможців за 71 місцем в Комплексній схемі розміщення тимчасових споруд у Солом'янському район згідно з таблицею:

Місце	Адреса	№ заявки	Заявник	Бали	Визначення переможця
СЛ.11718.533	вулиця Тупікова Генерала, буд. №16	3239	**Обламська Тетяна Павлівна**	**166,00**	**Переможець**
		4941	ТОВ "РЕАЛ ПЛЮС"	0,00	Участник
		8634	Пономарьов Володимир Геннадійович	0,00	Участник
		10278	Кузьменко Петро	0,00	Участник

державною адміністрацією та Департаментом міського благоустрою та збереження природного середовища схемою переносу.

Голосування: за – 16 голосів.

Рішення прийнято.

3.2.4. ТС № 5835 ФОП Гришина І. П. на вул. Р. Окіпної, 3 здійснити переміщення ТС згідно із погодженою Дніпровською районною в м. Києві державною адміністрацією та Департаментом міського благоустрою та збереження природного середовища схемою переносу.

Голосування: за – 16 голосів.

Рішення прийнято.

3.2.5. ТС № 3107 ТОВ «ДП Державні лотереї» на вул. Р. Окіпної, 2 здійснити переміщення ТС згідно із погодженою Дніпровською районною в м. Києві державною адміністрацією та Департаментом міського благоустрою та збереження природного середовища схемою переносу.

Голосування: за – 16 голосів.

Рішення прийнято.

3.2.6. ТС № 2201 Парсамян А. Л. на вул. Р. Окіпної, 1 здійснити оновлення конструкції згідно із архітипами, які затверджені розпорядженням виконавчого органу Київської міської ради (Київської міської державної адміністрації) від 16.06.2015 № 585.

Голосування: за – 16 голосів.

Рішення прийнято.

[redacted] на вул. Р. Окіпної, 1 здійснити переміщення ТС згідно із погодженою Дніпровською районною в м. Києві державною адміністрацією та Департаментом міського благоустрою та збереження природного середовища схемою переносу.

Голосування: за – 16 голосів.

Рішення прийнято.

3.2.8. ТС № 4678 ФОП Білоусов А. Л. на вул. Р. Окіпної, 6 здійснити переміщення ТС згідно із погодженою Дніпровською районною в м. Києві державною адміністрацією та Департаментом міського благоустрою та збереження природного середовища схемою переносу.

Голосування: за – 16 голосів.

Рішення прийнято.

3.2.9. ТС № 7401 ФОП Якимова А. С. на вул. Р. Окіпної, 5 здійснити переміщення ТС згідно із погодженою Дніпровською районною в м. Києві державною адміністрацією та Департаментом міського благоустрою та збереження природного середовища схемою переносу або здійснити оновлення

КИЇВМІСТОБУДУВАННЯ
ВИКОНАВЧИЙ ОРГАН КИЇВСЬКОЇ МІСЬКОЇ РАДИ (КИЇВСЬКА МІСЬКА ДЕРЖАВНА АДМІНІСТРАЦІЯ)
ДЕПАРТАМЕНТ МІСТОБУДУВАННЯ ТА АРХІТЕКТУРИ
[illegible] Хрещатик, 32, тел. (044) 254 15 45 факс 278 41 97 http://www.kmdaprog.net

16/7 щодо пайової участі в утриманні об'єкта благоустрою

дійсний до

17.06.2017 року

ІНФОРМАЦІЙНИЙ ТАЛОН серія ТС № 04235-16/7

Власник об'єкта: **ФОП Пасічний Костянтин Анатолійович**
(повне найменування юридичної особи або ПІБ фізичної особи-підприємця)

Місце розташування об'єкта: **м. Київ, Дніпровський район, вул. Окішної Раїси, 3**
(прив'язка до найближчого об'єкту, якому присвоєно поштова адреса, у разі відсутності – інші орієнтири)

Функціональне призначення: **Надання населенню побутових послуг (крім перукарських)**

Тип об'єкта: **Кіоск**

Площа об'єкта: **6 м²**

Керівник:
керівна посада та ПІБ керівника (для юридичних осіб)

вул. Зодчих, буд. 36, кв. 201, м. Київ, 03194
(місцезнаходження юридичної особи або місце проживання фізичної особи-підприємця)

Реєстраційний номер облікової картки/ідентифікаційний код **2117500116**

Режим роботи – відповідно до рішень Київської міської ради

Дата видачі: **17.01.2017**

Бондар Г.В.

МП

ПІБ посадової особи

КИЇВМІСТОБУДУВАННЯ
ВИКОНАВЧИЙ ОРГАН КИЇВСЬКОЇ МІСЬКОЇ РАДИ (КИЇВСЬКА МІСЬКА ДЕРЖАВНА АДМІНІСТРАЦІЯ)
ДЕПАРТАМЕНТ МІСТОБУДУВАННЯ ТА АРХІТЕКТУРИ
01001 Київ-1 вул Хрещатик 32 тел (044) 251 15 45 тел./факс 279 41 67 http://www.kga.gov.ua

Додаток № 1 до договору від 05.05.2016 р. № 04235-15/5 щодо пайової участі в утриманні об'єкта благоустрою

дійсний до

17.06.2016 року

ІНФОРМАЦІЙНИЙ ТАЛОН серія ТС № 04235-15/5

Власник об'єкта: **ФОП Пасічний Костянтин Анатолійович**
(повне найменування юридичної особи або ПІБ фізичної особи-підприємця)

Місце розташування об'єкта: **м. Київ, Дніпровський район, вул. Окіпної Раїси, 3**
(прив'язка до найближчого об'єкту, якому присвоєна поштова адреса, у разі відсутності – інші орієнтири)

Функціональне призначення: **Надання населенню побутових послуг (крім перукарських)**

Тип об'єкта: **Кіоск**

Площа об'єкта: **6 м²**

Керівник:
керівна посада та ПІБ керівника (для юридичних осіб)

вул. Зодчих, буд. 36, кв. 201, м. Київ, 03194
(місцезнаходження юридичної особи або місце проживання фізичної особи-підприємця)

Реєстраційний номер облікової картки/Ідентифікаційний код: **2117500116**

Режим роботи: відповідно до рішень Київської міської ради

Дата видачі: **10.07.2016**

підпис МП **Бондар Г.В.**
ПІБ посадової особи

КИЇВМІСТОБУДУВАННЯ
ВИКОНАВЧИЙ ОРГАН КИЇВСЬКОЇ МІСЬКОЇ РАДИ (КИЇВСЬКА МІСЬКА ДЕРЖАВНА АДМІНІСТРАЦІЯ)
ДЕПАРТАМЕНТ МІСТОБУДУВАННЯ ТА АРХІТЕКТУРИ
01001 Київ-1 вул Хрещатик 32 тел (044) 251 15 45 тел./факс 279 41 67 http://www.kga.gov.ua

Додаток № 1 до договору від 26.08.2016 р. № 04235-16/6 щодо пайової участі в утриманні об'єкта благоустрою

дійсний до

17.12.2016 року

ІНФОРМАЦІЙНИЙ ТАЛОН серія ТС № 04235-16/6

Власник об'єкта: **ФОП Пасічний Костянтин Анатолійович**
(повне найменування юридичної особи або ПІБ фізичної особи-підприємця)

Місце розташування об'єкта: **м. Київ, Дніпровський район, вул. Окіпної Раїси, 3**
(прив'язка до найближчого об'єкту, якому присвоєна поштова адреса, у разі відсутності – інші орієнтири)

Функціональне призначення: **Надання населенню побутових послуг (крім перукарських)**

Тип об'єкта: **Кіоск**

Площа об'єкта: **6 м²**

Керівник:
керівна посада та ПІБ керівника (для юридичних осіб)

вул. Зодчих, буд. 36, кв. 201, м. Київ, 03194
(місцезнаходження юридичної особи або місце проживання фізичної особи-підприємця)

Реєстраційний номер облікової картки/Ідентифікаційний код: **2117500116**

Режим роботи: відповідно до рішень Київської міської ради

Дата видачі: **10.09.2016**

підпис МП **Бондар Г.В.**
ПІБ посадової особи

КИЇВМІСТОБУДУВАННЯ
ВИКОНАВЧИЙ ОРГАН КИЇВСЬКОЇ МІСЬКОЇ РАДИ (КИЇВСЬКА МІСЬКА ДЕРЖАВНА АДМІНІСТРАЦІЯ)
ДЕПАРТАМЕНТ МІСТОБУДУВАННЯ ТА АРХІТЕКТУРИ

Додаток № 1 до договору від 18.11.2014 р. № 04235-14 щодо пайової участі в утриманні об'єкта благоустрою

дійсний до

17.05.2015 року

ІНФОРМАЦІЙНИЙ ТАЛОН серія ТС № 04235-14

Власник об'єкта: **ФОП Пасічний Костянтин Анатолійович**
(повне найменування юридичної особи або ПІБ фізичної особи-підприємця)

Місце розташування об'єкта: **м. Київ, Дніпровський район, вул. Окіпної Раїси, 3**
(прив'язка до найближчого об'єкту, якому присвоєна поштова адреса, у разі відсутності – інші орієнтири)

Функціональне призначення: **Надання населенню побутових послуг**

Тип об'єкта: **Кіоск**

Площа об'єкта: **6 м^2**

Керівник:
керівна посада та ПІБ керівника (для юридичних осіб)

вул. Зодчих, буд. 36, кв. 201, м. Київ, 03194
(місцезнаходження юридичної особи або місце проживання фізичної особи-підприємця)

Реєстраційний номер облікової картки/Ідентифікаційний код **2117500116**

Режим роботи: відповідно до рішень Київської міської ради

Дата видачі: **16.12.2014**

підпис МП **Захарченко П.А.**
ПІБ посадової особи

КИЇВМІСТОБУДУВАННЯ
ВИКОНАВЧИЙ ОРГАН КИЇВСЬКОЇ МІСЬКОЇ РАДИ (КИЇВСЬКА МІСЬКА ДЕРЖАВНА АДМІНІСТРАЦІЯ)
ДЕПАРТАМЕНТ МІСТОБУДУВАННЯ ТА АРХІТЕКТУРИ

Додаток № 1 до договору від 18.11.2015 р. № 04235-15/4 щодо пайової участі в утриманні об'єкта благоустрою

дійсний до

17.12.2015 року

ІНФОРМАЦІЙНИЙ ТАЛОН серія ТС № 04235-15/4

Власник об'єкта: **ФОП Пасічний Костянтин Анатолійович**
(повне найменування юридичної особи або ПІБ фізичної особи-підприємця)

Місце розташування об'єкта: **м. Київ, Дніпровський район, вул. Окіпної Раїси, 3**
(прив'язка до найближчого об'єкту, якому присвоєна поштова адреса, у разі відсутності – інші орієнтири)

Функціональне призначення: **Надання населенню побутових послуг (крім перукарських)**

Тип об'єкта: **Кіоск**

Площа об'єкта: **6 м^2**

Керівник:
керівна посада та ПІБ керівника (для юридичних осіб)

вул. Зодчих, буд. 36, кв. 201, м. Київ, 03194
(місцезнаходження юридичної особи або місце проживання фізичної особи-підприємця)

Реєстраційний номер облікової картки/Ідентифікаційний код **2117500116**

Режим роботи: відповідно до рішень Київської міської ради

Дата видачі: **18.11.2015**

підпис МП **Бондар Г.В.**
ПІБ посадової особи

Додаток
до договору про сплату
пайової участі
від «12» червня 2012р.
№ 1737-01/41

ВИКОНАВЧИЙ ОРГАН КИЇВСЬКОЇ МІСЬКОЇ РАДИ
(КИЇВСЬКА МІСЬКА ДЕРЖАВНА АДМІНІСТРАЦІЯ)
ГОЛОВНЕ УПРАВЛІННЯ ВНУТРІШНЬОЇ ТОРГІВЛІ ТА
ПОБУТОВОГО ОБСЛУГОВУВАННЯ НАСЕЛЕННЯ
КОМІСІЯ З РЕОРГАНІЗАЦІЇ

Погоджено
Начальник Головного управління внутрішньої торгівлі та побутового обслуговування населення
С. Голубов
«12» червня 2012 р.

Довідка

про функціональне призначення тимчасової споруди

серія ТС
дата видачі «12» 06 2012 р.
термін дії: «12» 06 2012 р.
до «01» 01 2013 р.

Суб'єкт господарювання ФО-П Пасічний Костянтин Анатолійович

(організаційно-правова форма суб'єкта господарювання, повна його назва)

03194, м. Київ, вул. Зодчих 36, кв. 201

(юридична адреса, контактні телефони)

Відомості щодо тимчасової споруди :
Функціональне призначення надання населенню побутових послуг
Адреса розташування м. Київ, вул. Р.Окіпної, 3
Площа: 6,0 кв.м.
Тип об'єкту: кіоск
Режим роботи: з 8.00 до 19.00 години

Заступник начальника
Головного управління внутрішньої торгівлі
та побутового обслуговування населення _____ О. Шрамченко
(підпис)

Виконавець _____ Івченко А.А.
(підпис) (ПІБ)

м. Київ 2012

010247

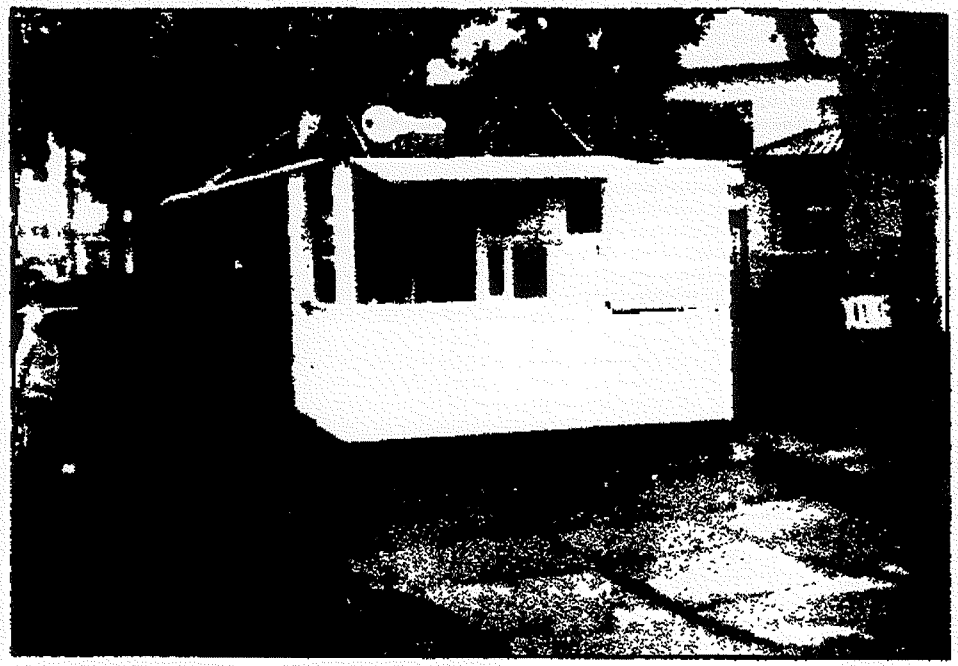

Бондарь. Анна.
4235. 01. 03. 2017. №55
Горбач. Протокол.

RAL 7043 серый.

1

Фасад 1-2

Фасад Б-А

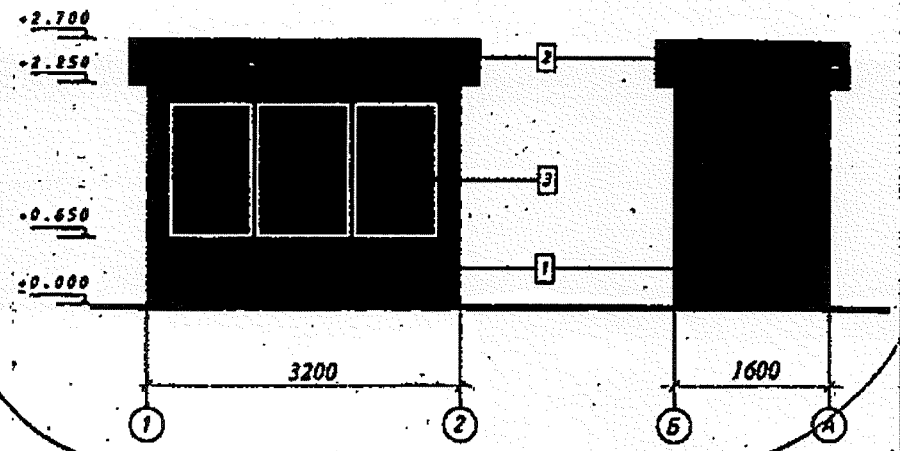

RAL-7005 розовый.

3

Фасад 1-2

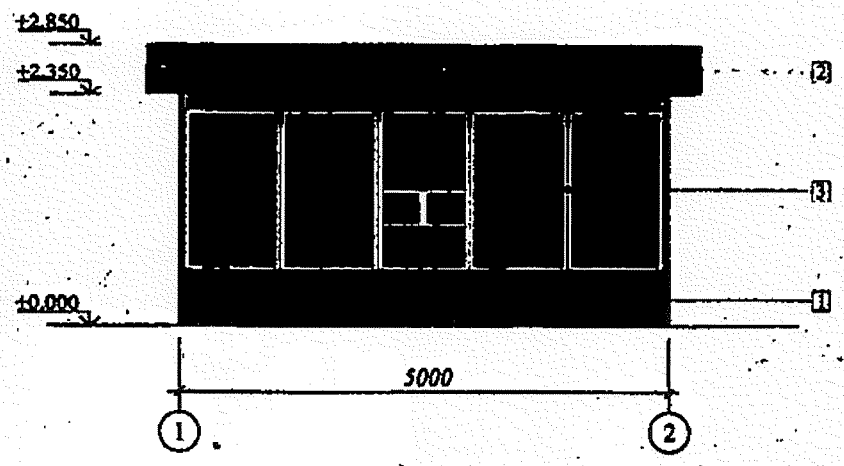

2

Фасад 1-2

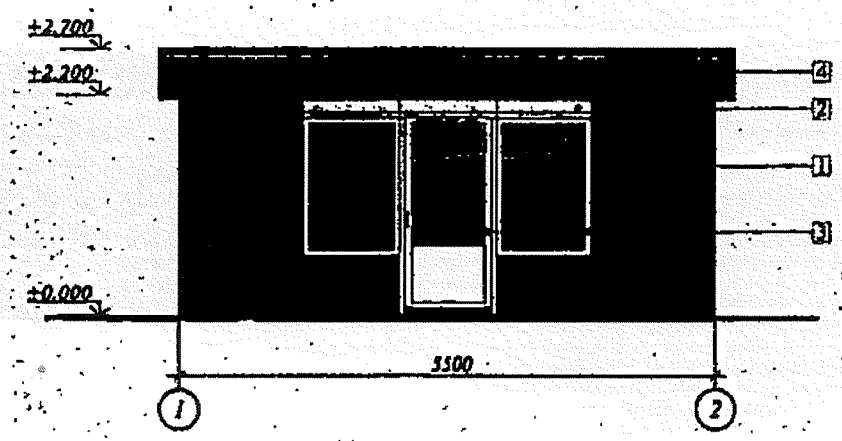

4

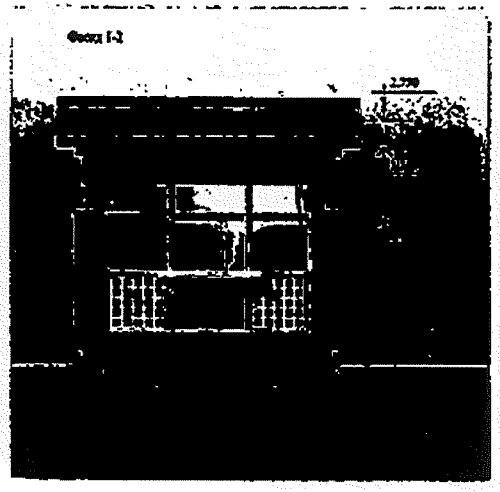

Реконструкція існуючих типів

2,2

ДЕПУТАТ

КИЇВСЬКОЇ МІСЬКОЇ РАДИ VIII СКЛИКАННЯ

"18" квітня 2017 р. №08/249/1251-обер-460

Київська міська рада
27.04.2017 № 08/7650

Голові постійної комісії Київської міської ради з питань торгівлі, підприємництва та регуляторної політики
Бродському Олександру Яковичу
вул. Хрещатик, 36, м. Київ, 01044

Щодо спрощення порядку передачі в оренду майна комунальної власності підприємцям, які відмовились від ведення підприємницької діяльності у малих архітектурних формах.

ДЕПУТАТСЬКЕ ЗВЕРНЕННЯ

Шановний Олександре Яковичу!

Звертаюсь до Вас відповідно до статті 13 Закону України «Про статус депутатів місцевих рад» та прошу у 10 денний строк розглянути питання та надати відповідь.

Київською міською владою постійно проводиться заходи спрямовані на впорядкування дрібнороздрібної торгівлі, ліквідацію та запобігання виникненню стихійної торгівлі, а також озеленення та благоустрою міста Києва.

Я, як депутат Київської міської ради, постійно спілкуюсь з підприємцями, що здійснюють свою діяльність у малих архітектурних формах(далі по тексту – МАФ). Вказані підприємці неодноразово зазначали, що мають бажання здійснювати свою діяльність у капітальних спорудах.

Чудовою ініціативою, для вирішення даного питання, є надання в оренду комунальних приміщень, адже на даний час більшість із них не використовується, не приносять доходу, а лише вимагають постійних бюджетних витрат на їх утримання.

Однак, порядок надання комунальних приміщень в оренду є дуже тривалим та складним процесом, що призводить то того, що власники МАФ не

можуть роками оформити документи на оренду приміщень комунальної власності міста Києва.

Також, я є членом конкурсної комісії з питань передачі в оренду майна комунальної власності територіальної громади міста Києва, віднесеного до сфери управління Оболонської районної в місті Києві державної адміністрації. Так, будучи членом даної комісії, я помітив наступні проблеми:

- процедура передачі комунальної власності в оренду є дуже складною;
- мало підприємців взагалі знають про можливість передачі комунальної власності в оренду;
- відсутня постійна та системна робота з підприємцями щодо передачі комунальної власності в оренду;
- відсутні хоча б тимчасові спрощення та пільги до процедури передачі комунальної власності в оренду для підприємців, які добровільно відмовляють від підприємницької діяльності у МАФ.

Враховуючи вищевикладене, прошу Вас на найближчому засіданні постійної комісії Київської міської ради з питань торгівлі, підприємництва та регуляторної політики розглянути можливість створення робочої групи чи тимчасової контрольної комісії завданнями, якої поставити вирішення питання щодо інформування підприємців про об'єкти комунальної власності, які можуть бути передані в оренду та розроблення проекту рішення щодо внесення змін до рішення Київської міської ради № 415/1280 від 21.04.2015 року «Про затвердження Положення про оренду майна територіальної громади міста Києва» та/або ініціювати внесення змін до законодавства України щодо спрощення порядку передачі в оренду майна комунальної власності підприємцям, які відмовились від ведення підприємницької діяльності у малих архітектурних формах.

Про результати розгляду звернення прошу повідомити мене особисто, за адресою: вул. Хрещатик, 36, м. Київ, 01044.

З повагою
Депутат **В. Михайленко**

вик. Тищенко О.В.
тел. 222- 94-84

2,3

Голові Київської міської державної адміністрації
Кличку В.В.
вул. Хрещатик, 36, Київ, 01044

Керівнику апарату виконавчого органу Київської міської ради (Київської міської державної адміністрації)
Бондаренку В.В.
вул. Хрещатик, 36, Київ, 01044

Голові постійної комісії Київської міської ради з питань торгівлі, підприємництва та регуляторної політики
Бродському О.Я.
вул. Хрещатик, 36, Київ, 01044

Департамент промисловості та розвитку підприємництва виконавчого органу Київської міської ради (Київської міської державної адміністрації)
вул. Терещенківська, 11-А, м. Київ, 01044

Київська міська рада
03.05.2017 № 08/Р-4649

Радзівіла Костянтина Сергійовича

[redacted]

Скарга
(відповідно до Закону України «Про звернення громадян»)

Відповідно до пункту 2 розпорядження Київського міського голови від 27.01.2017 № 28 «Про оголошення повторних конкурсів на зайняття вакантних посад державної служби категорії «Б» був оголошений повторний конкурс на зайняття вакантної посади заступника директора Департаменту – начальника управління торгівлі та побуту Департаменту промисловості та розвитку підприємництва виконавчого органу Київської міської ради (Київської міської державної адміністрації) (категорія «Б»).

Відповідно до оголошення виконавчого органу Київської міської ради (Київської міської державної адміністрації) про результати конкурсу від 10.03.2017 № 009-554 переможцем конкурсу на зайняття вакантної посади заступника директора Департаменту – начальника управління торгівлі та побуту Департаменту промисловості та розвитку підприємництва виконавчого органу Київської міської ради (Київської міської державної адміністрації) (категорія «Б») визначено Радзівіла Костянтина Сергійовича.

Згідно з ч. 3 статті 31 Закону України «Про державну службу» рішення про призначення на посаду державної служби приймається після закінчення строку оскарження результатів конкурсу, а в разі оскарження результатів конкурсу - після прийняття рішення за скаргою суб'єктом розгляду скарги (органом, уповноваженим на розгляд скарги), але не пізніше 30 календарних днів після оприлюднення інформації про переможця конкурсу, якщо інше не передбачено законом.

Частиною 4 статті 31 Закону України «Про державну службу» визначено, що рішення про призначення або про відмову у призначенні на посаду державної служби

приймається за результатами спеціальної перевірки відповідно до Закону України «Про запобігання корупції» та за результатами перевірки відповідно до Закону України «Про очищення влади».

Двадцять сьомого березня 2017 року мною було подане звернення до виконавчого органу Київської міської ради (Київської міської державної адміністрації) з проханням надати інформацію щодо підготовки та подання документів для проходження Радзівілом Костянтином Сергійовичем спеціальної перевірки відповідно до Закону України «Про запобігання корупції». Станом на 27.04.2017 відповіді на звернення не отримано.

Поряд з тим, станом на дату написання цього листа, виконавчим органом Київської міської ради (Київською міською державною адміністрацією) не було виконано вимог передбачених Законом України «Про державну службу» щодо підготовки та надання документів для проходження Радзівілом Костянтином Сергійовичем спеціальної перевірки відповідно до Закону України «Про запобігання корупції» та, відповідно, не прийнято рішення про призначення Радзівіла Костянтина Сергійовича на посаду державної служби.

Наведені вище обставини є грубим порушенням законодавства про працю та вимог Закону України «Про державну службу».

Враховуючи все вищевикладене, керуючись положеннями ст. 16 та ст. 20 Закону України «Про звернення громадян» та вимогами вимог Закону України «Про державну службу», прошу Вас надати доручення Управлінню по роботі з персоналом негайно підготувати та направити документи для проходження Радзівіла Костянтина Сергійовича спеціальної перевірки відповідно до Закону України «Про запобігання корупції», а також підготувати розпорядження про призначення Радзівіла Костянтина Сергійовича на посаду заступника директора Департаменту – начальника управління торгівлі та побуту Департаменту промисловості та розвитку підприємництва виконавчого органу Київської міської ради (Київської міської державної адміністрації) (категорія «Б»).

Про вжиті заходи прошу Вас повідомити мене письмово.

27.04.2017 К. Радзівіл

08/231-703/ПР
09.03.2017

3.1

КИЇВСЬКА МІСЬКА РАДА

IV сесія VIII скликання

РІШЕННЯ

№

Про передачу земельної ділянки товариству з обмеженою відповідальністю «ПОЗНЯКИ ГРУП» для будівництва, експлуатації та обслуговування торговельно-бізнесового комплексу з об'єктами соціально-побутового призначення у пров. Заводському, 1 у Дарницькому районі м. Києва

Київська міська рада
Департамент земельних ресурсів
Код земельної ділянки:
90:176:0008

Проект рішення (екз.1)
ПР-13082
від 09.03.2017 до справи
А-23087
Заява ДЦ № 01005-000232165-014 від 17.01.2017
2 347015 030829

Відповідно до статей 9, 83, 93, 120, 123, 124 Земельного кодексу України, Закону України «Про внесення змін до деяких законодавчих актів України щодо розмежування земель державної та комунальної власності», пункту 34 частини першої статті 26 Закону України «Про місцеве самоврядування в Україні» розглянувши заяву товариства з обмеженою відповідальністю «ПОЗНЯКИ ГРУП» від 17.01.2017, враховуючи, що земельна ділянка зареєстрована в Державному земельному кадастрі (витяг з Державного земельного кадастру про земельну ділянку від 21.11.2016 № НВ-8000389742016) та право комунальної власності територіальної громади міста Києва на яку зареєстровано в установленому порядку (витяг з Державного реєстру речових прав на нерухоме майно про реєстрацію права власності від 28.12.2016 № 18391817), Київська міська рада

ВИРІШИЛА:

1. Передати товариству з обмеженою відповідальністю «ПОЗНЯКИ ГРУП» за умови виконання пункту 2 цього рішення, в оренду на 25 років земельну ділянку площею 0,1673 га (кадастровий номер 8000000000:90:176:0008, витяг з Державного земельного кадастру про земельну ділянку від 21.11.2016 № НВ-8000389742016) для будівництва, експлуатації та обслуговування торговельно-бізнесового комплексу з об'єктами соціально-побутового призначення у пров. Заводському, 1 в Дарницькому районі м. Києва із земель комунальної власності територіальної громади міста Києва у зв'язку з переходом права власності на нерухоме майно (свідоцтво про право власності на нерухоме майно від 20.11.2014 індексний номер 29790036) (категорія земель - землі житлової та громадської забудови) код КВЦПЗ 03.15, заява ДЦ № 01005-000232165-014 від 17.01.2017, справа № А-23087).

2. Товариству з обмеженою відповідальністю «ПОЗНЯКИ ГРУП»:

2.1. Виконувати обов'язки землекористувача відповідно до статті 96 Земельного кодексу України.

2.2. Питання майнових відносин вирішувати в установленому порядку.

2.3. Забезпечити вільний доступ для прокладання нових, ремонту та експлуатації існуючих інженерних мереж та споруд, що знаходяться в межах земельної ділянки.

2.4. У місячний термін надати до Департаменту земельних ресурсів виконавчого органу Київської міської ради (Київської міської державної адміністрації) документи, визначенні чинним законодавством, необхідні для укладання договору оренди земельної ділянки.

2.5 У разі необхідності проведення реконструкції чи нового будівництва питання оформлення дозвільної та проектно-кошторисної документації вирішувати в порядку, визначеному чинним законодавством України.

2.6. Питання пайової участі та укладання з Департаментом економіки та інвестицій виконавчого органу Київської міської ради (Київської міської державної адміністрації) договору про пайову участь вирішувати в порядку та випадках, встановлених законодавством.

2.7. Дотримуватись обмежень у використанні земельної ділянки, зазначених у витязі Державного земельного кадастру.

3. Попередити землекористувача, що використання землі не за цільовим призначенням тягне за собою припинення права користування нею відповідно до вимог статей 141, 143 Земельного кодексу України.

4. Контроль за виконанням цього рішення покласти на постійну комісію Київської міської ради з питань містобудування, архітектури та землекористування.

Київський міський голова В. Кличко

ПОДАННЯ:

Директор Департаменту
земельних ресурсів
виконавчого органу Київської міської ради
(Київської міської державної адміністрації) О.Поліщук

Начальник управління аналітично-правової
роботи Департаменту земельних ресурсів
виконавчого органу Київської міської ради
(Київської міської державної адміністрації) А. Гавриш

ПОГОДЖЕНО:

Постійна комісія Київської міської ради
з питань містобудування, архітектури та
землекористування

Голова комісії О.Міщенко

Секретар комісії І.Картавий

Начальник управління
правового забезпечення діяльності
Київської міської ради В.Слончак

Постійна комісія Київської міської ради з питань
торгівлі, підприємництва та регуляторної політики

Голова О. Бродський

Секретар О. Овраменко

ПОЯСНЮВАЛЬНА ЗАПИСКА

№ ПЗ-23335 від 06.03.2017

до проекту рішення Київської міської ради:

Про передачу земельної ділянки товариству з обмеженою відповідальністю «ПОЗНЯКИ ГРУП» для будівництва, експлуатації та обслуговування торговельно-бізнесового комплексу з об'єктами соціально-побутового призначення у пров. Заводському, 1 у Дарницькому районі м. Києва

До кадастрової справи
№ А-23087

2 347015 333357

1. Юридична особа:

Назва	***ТОВАРИСТВО З ОБМЕЖЕНОЮ ВІДПОВІДАЛЬНІСТЮ "ПОЗНЯКИ ГРУП"***
Клопотання	***від 17.01.2017 № 01005-000232165-014***
Згода (доручення) на проектування	-

2. Відомості про земельну ділянку (кадастровий № 8000000000:90:176:0008п)

Місце розташування (адреса)	***м. Київ, р-н Дарницький, пров.Заводський, 1***
Площа	***0,1673 га***
Вид та термін користування	***Оренда на 25 років***
Вид використання	***для будівництва, експлуатації та обслуговування торговельно-бізнесового комплексу з об'єктами соціально-побутового призначення***
Нормативна грошова оцінка (за попереднім розрахунком*)	***4 113 638 грн. 84 коп. відповідно витягу з технічної документації ПР-01519 від 06.03.2017***

*Наведені розрахунки нормативної грошової оцінки не є остаточними і будуть уточнені відповідно до вимог чинного законодавства при підготовці документу, що посвідчує право на землю.

3. Обґрунтування прийняття рішення

Відповідно до статті 123 Земельного кодексу України, враховуючи витяг з Державного земельного кадастру про земельну ділянку від 18.11.2016 № НВ-8000389042016 та витяг з Державного реєстру речових прав на нерухоме майно про реєстрацію права комунальної власності від 29.12.2016 № 77388245, Департаментом земельних ресурсів розроблено проект рішення Київської міської ради щодо передачі (надання) земельної ділянки без зміни її меж та цільового призначення без складання документації із землеустрою.

4. Мета прийняття рішення.

Метою прийняття рішення є забезпечення реалізації встановленого Земельним кодексом України права особи на оформлення права користування (власності) на землю.

5. Особливі характеристики ділянки.

Наявність будівель і споруд на ділянці:	***Забудована , комплекс торговельного призначення з об'єктами харчування, загальною площею 1881,6 кв.м. що перебуває у приватній власності ТОВ "ПОЗНЯКИ ГРУП", свідоцтво про право власності на нерухоме майно від 20.11.2014 № 29790036, витяг з Державного реєстру речових прав на нерухоме майно про реєстрацію права власності від 14.12.2015 № 49828712.***
Інші особливості :	***рішенням Київської міської ради від 23.02.2017 № 994/1998 погоджено поділ земельної ділянки комунальної власності територіальної громади міста Києва площею 1,1326 га (кадастровий номер 8000000000:90:176:0120), яка перебувала в оренді товариства з обмеженою відповідальністю «Енранзалізобетон» на підставі договору на право тимчасового довгострокового користування землею (в тому числі на умовах оренди) від 20.11.1997 № 90-5-00029 (зі змінами внесеними договором про внесення змін до договору на право тимчасового довгострокового користування землею (в тому числі на умовах оренди) від 05.07.2011 № 63-6-00627). Проектом рішення Київської міської ради передбачається передати земельну ділянку площею 0,1673 га (кадастровий номер 8000000000:90:176:0008 витяг з Державного земельного кадастру про земельну ділянку № НВ-8000389742016) у пров. Заводському, 1 в Дарницькому районі м. Києва в оренду на 25 років ТОВ «ПОЗНЯКИ ГРУП». Землі комунальної власності територіальної громади міста Києва. Відсоток забудови - 63%.***

6. Стан нормативно-правової бази у даній сфері правового регулювання.

Загальні засади та порядок передачі земельних ділянок у власність чи користування юридичним особам визначено Земельним кодексом України та Тимчасовим порядком передачі (надання) земельних ділянок у користування або у власність із земель комунальної власності в місті Києві, затвердженим рішенням Київради від 28.02.2013 №63/9120.

Рішення про передачу (надання) земельної ділянки може бути прийнято Київською міською радою з урахуванням вимог статті 24 Закону України "Про регулювання містобудівної діяльності".

7. Фінансово-економічне обґрунтування.

Реалізація рішення не потребує додаткових витрат міського бюджету.

Відповідно до Податкового Кодексу України, Закону України "Про оренду землі" та рішення Київради від 22.12.2015 №61/61 "Про Бюджет м.Києва на 2016 рік" (дод.10) орієнтовний розмір орендної плати складатиме ***123 409 грн. 17 коп. (3%)***

8. Прогноз соціально-економічних та інших наслідків прийняття рішення.

Наслідками прийняття розробленого проекту рішення стане:

- реалізація зацікавленою особою своїх прав щодо використання земельної ділянки;

Доповідач: директор Департаменту земельних ресурсів Поліщук О.Г.

Директор Департаменту
земельних ресурсів **Поліщук О.Г.**

Заступник міського голови –
секретар Київської міської ради

Міщенку О.Г.
Бродському О.Я.
Слончаку В.В.

Прошу розглянути проект рішення від 09.03.2017 №08/231 – 703/ПР в установленому порядку.

Дутці Л.Я.

Для контролю за проходженням та тиражування.

Спасибку О.В. – до відома
Поворозику М.Ю.
Юнаковій С.М.

В.ПРОКОПІВ

"09" березня 2017 року
№ 08/231 – 703/ПР

08/231-703/ПР
09.03.2017

ВИКОНАВЧИЙ ОРГАН КИЇВСЬКОЇ МІСЬКОЇ РАДИ
(КИЇВСЬКА МІСЬКА ДЕРЖАВНА АДМІНІСТРАЦІЯ)

ДЕПАРТАМЕНТ ЗЕМЕЛЬНИХ РЕСУРСІВ

вул. Хрещатик, 32-а, м. Київ, 01601, тел. (044) 279-58-72, ф. (044) 288-07-57,
КБУ" Контактний центр міста Києва"(044) 15-51, E-mail: dzr@kievzem.kiev.ua Код ЄДРПОУ 26199097

09.03.2017 № 057052-4244
на № _____від

Заступнику міського голови –
секретарю Київради
В. ПРОКОПІВУ

Шановний Володимире Володимировичу!

Департамент земельних ресурсів виконавчого органу Київської міської ради (Київської міської державної адміністрації) підготував проект рішення Київської міської ради «Про передачу земельної ділянки товариству з обмеженою відповідальністю «ПОЗНЯКИ ГРУП» для будівництва, експлуатації та обслуговування торговельно-бізнесового комплексу з об'єктами соціально-побутового призначення у пров. Заводському, 1 у Дарницькому районі м. Києва» (справа № А-23087) та направляє для подальшого розгляду у відповідних комісіях Київської міської ради, відповідно до регламенту Київської міської ради, затвердженого рішенням Київради від 07.07.2016 №579/579.

З повагою
Директор Департаменту О. Поліщук

08/231-704/ПР
09.03.2017

3.2

КИЇВСЬКА МІСЬКА РАДА

IV сесія VIII скликання

РІШЕННЯ

_____№_____

Про надання дозволу на розроблення проекту землеустрою щодо відведення земельної ділянки громадянину Чухраєву Миколі Вікторовичу на вул. Бориспільській, 9, літ "Х" у Дарницькому районі м. Києва для експлуатації та обслуговування виробничої будівлі та продажу виробів медичного та побутового призначення

Київська міська рада
Департамент земельних ресурсів
Код земельної ділянки:
63:275:0063

Проект рішення (екз.1)
ПР-13059
від 06.03.2017 до справи
К-29223

2 347015 030591

Розглянувши клопотання про надання дозволу на розроблення проекту землеустрою щодо відведення земельної ділянки громадянину Чухраєву Миколі Вікторовичу на вул. Бориспільській, 9, літ "Х" у Дарницькому районі м. Києва та додані документи, керуючись статтями 9, 83, 123, 124 Земельного кодексу України, Законом України „Про внесення змін до деяких законодавчих актів України щодо розмежування земель державної та комунальної власності", пунктом 34 частини 1 статті 26 Закону України „Про місцеве самоврядування в Україні", Київська міська рада

ВИРІШИЛА:

1. Надати дозвіл на розроблення проекту землеустрою щодо відведення земельної ділянки громадянину Чухраєву Миколі Вікторовичу на вул. Бориспільській, 9, літ "Х" у Дарницькому районі м. Києва орієнтовною площею 0,03 га (земельна ділянка комунальної власності територіальної громади міста Києва) в оренду на 15 років для експлуатації та обслуговування виробничої будівлі та продажу виробів медичного та побутового призначення згідно з план-схемою (додаток до рішення) (К-29223).

2. Контроль за виконанням цього рішення покласти на постійну комісію Київської міської ради з питань містобудування, архітектури та землекористування.

Київський міський голова В.Кличко

виготовлено за допомогою ПК "Кадастр"

Оператор Коростій Станіслав Миколайович

ПОДАННЯ:

Директор Департаменту
земельних ресурсів
виконавчого органу Київської міської ради
(Київської міської державної адміністрації) О. Поліщук

Начальник управління аналітично-правової
роботи Департаменту земельних ресурсів
виконавчого органу Київської міської ради
(Київської міської державної адміністрації) А. Гавриш

ПОГОДЖЕНО:

Постійна комісія Київської міської
ради з питань містобудування, архітектури
та землекористування

Голова О. Міщенко

Секретар І. Картавий

Начальник управління
правового забезпечення діяльності
Київської міської ради В. Слончак

Постійна комісія Київської міської ради з питань
торгівлі, підприємництва та регуляторної політики

Голова О. Бродський

Секретар О. Овраменко

До справи
№ К-29223

2 347015 332367

ПОЯСНЮВАЛЬНА ЗАПИСКА

№ ПЗ-23236 від 28.02.2017

до проекту рішення Київської міської ради:

Про надання дозволу на розроблення проекту землеустрою щодо відведення земельної ділянки громадянину Чухраєву Миколі Вікторовичу на вул. Бориспільській, 9, літ "Х" у Дарницькому районі м. Києва для експлуатації та обслуговування виробничої будівлі та продажу виробів медичного та побутового призначення

1. Фізична особа:

Назва	***Чухраєв Микола Вікторович***
Клопотання	***від 14.02.2017 № К-29223***

2. Відомості про земельну ділянку (кадастровий № 8000000000:63:275:0063к)

Місце розташування (адреса)	***м. Київ, р-н Дарницький, вул. Бориспільська, 9 (літ."Х")***
Площа	***0,03 га***
Вид та термін користування	***оренда на 15 років***
Вид використання	***для експлуатації та обслуговування виробничої будівлі та продажу виробів медичного та побутового призначення***

3. Обґрунтування прийняття рішення

На клопотання зацікавленої особи відповідно до ст. 9, 123, 124 Земельного кодексу України Департаментом земельних ресурсів виконавчого органу Київської міської ради (Київської міської державної адміністрації) розроблено проект рішення Київської міської ради.

4. Мета прийняття рішення.

Метою прийняття рішення є забезпечення реалізації встановленого Земельним кодексом України права особи на оформлення права користування (власності) на землю.

5. Особливі характеристики ділянки.

Наявність будівель і споруд на ділянці:

Забудована , споруда № 3-ж (літ. Х) загальною площею 75,70 кв.м. Договір купівлі-продажу від 05.05.2011 № 46, реєстрація Київського міського БТІ від 23.05.2011 № 33537091

Інші особливості:

рішенням Виконкому Київської міської ради депутатів трудящих від 25.12.1944р. № 1234 та від 10.09.1968р № 1519 земельна ділянка площею 41 га та 0,77 га відведена в користування Ордену Трудового Червоного Прапора Київському радізаводу під існуючихй завод та поширення території Відсоток забудови складає 24%.

6. Стан нормативно-правової бази у даній сфері правового регулювання.

Загальні засади та порядок отримання дозволу на розроблення документації із землеустрою визначено ст. 9, 123, 124 Земельного кодексу України.

7. Фінансово-економічне обґрунтування.

Реалізація рішення не потребує додаткових витрат міського бюджету.

8. Прогноз соціально-економічних та інших наслідків прийняття рішення.

Наслідками прийняття розробленого проекту рішення стане:

- реалізація зацікавленою особою своїх прав щодо використання земельної ділянки;

Доповідач: директор Департаменту земельних ресурсів Поліщук О.Г.

Директор Департаменту
земельних ресурсів **Поліщук О.Г.**

Заступник міського голови –
секретар Київської міської ради

Міщенку О.Г.
Бродському О.Я.
Слончаку В.В.

Прошу розглянути проект рішення від 09.03.2017 №08/231 – 704/ПР в установленому порядку.

Дутці Л.Я.

Для контролю за проходженням та тиражування.

Спасибку О.В. – до відома
Поворозику М.Ю. – до відома
Юнаковій С.М.

В.ПРОКОПІВ

"09" березня 2017 року
№ 08/231 – 704/ПР

08/231-704/ПР
09.03.2017

ВИКОНАВЧИЙ ОРГАН КИЇВСЬКОЇ МІСЬКОЇ РАДИ
(КИЇВСЬКА МІСЬКА ДЕРЖАВНА АДМІНІСТРАЦІЯ)

ДЕПАРТАМЕНТ ЗЕМЕЛЬНИХ РЕСУРСІВ

вул. Хрещатик, 32-а, м. Київ, 01601, тел. (044) 279-58-72, ф. (044) 288-07-57,
КБУ" Контактний центр міста Києва"(044) 15-51, E-mail: dzr@kievcity.gov.ua Код ЄДРПОУ 26199097

09.03.2017 № 057052-4163
на № _____від

Заступнику міського голови –
секретарю Київради
В. ПРОКОПІВУ

Шановний Володимире Володимировичу!

Департамент земельних ресурсів виконавчого органу Київської міської ради (Київської міської державної адміністрації) підготував проект рішення Київської міської ради "Про надання дозволу на розроблення проекту землеустрою щодо відведення земельної ділянки громадянину Чухраєву Миколі Вікторовичу на вул. Бориспільській, 9, літ "Х" у Дарницькому районі м. Києва для експлуатації та обслуговування виробничої будівлі та продажу виробів медичного та побутового призначення" (справа К-29223) та направляє для подальшого розгляду у відповідних комісіях Київської міської ради, відповідно до регламенту Київської міської ради, затвердженого рішенням Київради від 07.07.2016 № 579/579.

З повагою
Директор О. Поліщук

08/231-707/пр
09.03.2017

КИЇВСЬКА МІСЬКА РАДА

3,3

IV сесія VIII скликання

РІШЕННЯ

_____№_____

Про передачу фізичній особі – підприємцю Курпасу Дмитру Петровичу земельної ділянки для експлуатації та обслуговування кафе на вул. Солом`янській, 6-в у Солом'янському районі м. Києва

Київська міська рада
Департамент земельних ресурсів
Код земельної ділянки:

72:053:0011

Проект рішення (екз.1)
ПР-13073
від 06.03.2017 до справи
А-5232
Заява ДЦ № **01065-000234365-014** від 08.02.2017

2 347015 030737

Відповідно до статей 9, 83, 93, 120, 123, 124 Земельного кодексу України, Закону України «Про внесення змін до деяких законодавчих актів України щодо розмежування земель державної та комунальної власності», пункту 34 частини першої статті 26 Закону України «Про місцеве самоврядування в Україні» та розглянувши проект землеустрою щодо відведення земельної ділянки, Київська міська рада

ВИРІШИЛА:

1. Затвердити проект землеустрою щодо відведення земельної ділянки фізичній особі – підприємцю Курпасу Дмитру Петровичу для експлуатації та обслуговування кафе на вул. Солом`янській, 6-в у Солом'янському районі м. Києва (категорія земель – землі житлової та громадської забудови, код КВЦПЗ 03.08, заява ДЦ № 01065-000234365-014 від 08.02.2017, справа **А-5232**).

2. Передати фізичній особі – підприємцю Курпасу Дмитру Петровичу, за умови виконання пункту 3 цього рішення, в оренду на 5 років земельну ділянку площею 0,0164 га (кадастровий номер 8 000 000 000:72:053:0011, витяг з Державного земельного кадастру про земельну ділянку № НВ-8000149002014) для експлуатації та обслуговування кафе на вул. Солом`янській, 6-в у Солом'янському районі м. Києва із земель комунальної власності територіальної громади міста Києва, у зв'язку з переходом права власності на майно (договір купівлі-продажу від 03.04.2003).

3. Фізичній особі – підприємцю Курпасу Дмитру Петровичу:

3.1. Виконувати обов'язки землекористувача відповідно до вимог статті 96 Земельного кодексу України.

3.2. У місячний термін надати до Департаменту земельних ресурсів виконавчого органу Київської міської ради (Київської міської державної адміністрації) документи, визначені чинним законодавством, необхідні для укладання договору оренди земельної ділянки.

3.3. Питання майнових відносин вирішувати в установленому порядку.

3.4. Забезпечити вільний доступ для прокладання нових, ремонту та експлуатації існуючих інженерних мереж і споруд, що знаходяться в межах земельної ділянки.

3.5. У разі необхідності проведення реконструкції чи нового будівництва, питання оформлення дозвільної та проектно-кошторисної документації вирішувати в порядку, визначеному чинним законодавством України.

3.6. Питання пайової участі та укладення з Департаментом економіки та інвестицій виконавчого органу Київської міської ради (Київської міської державної адміністрації) договору про пайову участь вирішувати в порядку та випадках, встановлених законодавством.

3.7. Виконати вимоги, викладені у листах Головного управління містобудування, архітектури та дизайну міського середовища від 17.09.2004 № 19-8572, Головного управління Держземагентства у м. Києві від 24.12.2014 № 19-26-0.3-7743/2-14.

3.8. Дотримуватись обмежень у використанні земельної ділянки, зазначених у витязі з Державного земельного кадастру.

4. Попередити землекористувача, що використання землі не за цільовим призначенням тягне за собою припинення права користування нею відповідно до вимог статей 141, 143 Земельного кодексу України.

5. Контроль за виконанням цього рішення покласти на постійну комісію Київської міської ради з питань містобудування, архітектури та землекористування.

Київський міський голова В. Кличко

ПОДАННЯ:

Директор
Департаменту земельних ресурсів
виконавчого органу Київської міської ради
(Київської міської державної адміністрації) О. Поліщук

Начальник управління аналітично-правової роботи
Департаменту земельних ресурсів
виконавчого органу Київської міської ради
(Київської міської державної адміністрації) А. Гавриш

ПОГОДЖЕНО:

Постійна комісія Київської міської ради
з питань містобудування, архітектури та землекористування

Голова О. Міщенко

Секретар І. Картавий

Начальник управління
правового забезпечення діяльності
Київської міської ради В. Слончак

Постійна комісія Київської міської ради з питань
торгівлі, підприємництва та регуляторної політики

Голова О. Бродський

Секретар О. Овраменко

ПОЯСНЮВАЛЬНА ЗАПИСКА

№ ПЗ-23217 від 27.02.2017

до проекту рішення Київської міської ради:

Про передачу фізичній особі - підприємцю Курпасу Дмитру Петровичу земельної ділянки для експлуатації та обслуговування кафе на вул. Солом`янській, 6-в у Солом'янському районі м. Києва

До кадастрової справи
№ А-5232

2 347015 332176

1. Юридична особа:

Назва	***Фізична особа-підприємець Курпас Дмитро Петрович***
Клопотання	***від 25.01.2005***
Згода (доручення) на проектування	***від 21.04.2015 № 08/7035***

2. Відомості про земельну ділянку (кадастровий № 8000000000:72:053:0011)

Місце розташування (адреса)	***м. Київ, р-н Солом'янський, вул. Солом'янська, 6в***
Площа	***0,0164 га***
Вид та термін користування	***Право в процесі оформлення (Оренда на 5 років)***
Вид використання	***для експлуатації та обслуговування кафе***
Нормативна грошова оцінка (за попереднім розрахунком*)	***910 728 грн. 81 коп. відповідно витягу з технічної документації ПР-01487 від 14.02.2017***

*Наведені розрахунки нормативної грошової оцінки не є остаточними і будуть уточнені відповідно до вимог чинного законодавства при підготовці документу, що посвідчує право на землю.

3. Обґрунтування прийняття рішення

На замовлення зацікавленої особи землевпорядною організацією розроблено проект землеустрою щодо відведення земельної ділянки, який згідно із ст. 123 Земельного кодексу України погоджено з відповідними органами, зокрема:

орган архітектури	***№ 11446/0/12-1/09-14 від 28.11.2014***
територіальний орган, що здійснює реалізацію державної політики у сфері земельних відносин	***№ 19-26-0.3-7743/2-14 від 24.12.2014***

Відповідно до Земельного кодексу України та Порядку передачі (надання) земельних ділянок в користування або у власність в м. Києві, затвердженого рішенням Київради від 28.02.2013 №63/9120 (в редакції рішення Київради від 04.03.2015 №195/1060), Департаментом земельних ресурсів виконавчого органу Київської міської ради (Київської міської державної адміністрації) розроблено проект рішення Київської міської ради.

4. Мета прийняття рішення.

Метою прийняття рішення є забезпечення реалізації встановленого Земельним кодексом України права особи на оформлення права користування (власності) на землю.

5. Особливі характеристики ділянки.

Наявність будівель і споруд на ділянці:	***Забудована Орієнтовна площа забудови 0,01 га. Відсоток забудови - 61 %.*** ***На земельній ділянці розташоване нерухоме майно - кафе (павільйон з літнім майданчиком), загальною площею 108 кв.м., яке знаходиться у власності суб`єкта підприємницької діяльності фізичної особи Курпаса Д.П. на підставі договору купівлі-продажу об`єкта кафе (павільйону з літнім майданчиком) 2003 року та акту здавання-приймання майна ООО "Купава" від 01.07.2003 (витяг з Державного реєстру речових прав на нерухоме майно про реєстрацію права власності від 28.08.2013 № 8585699).***
Інші особливості :	***На земельній ділянці розташоване нерухоме майно - кафе (павільйон з літнім майданчиком), загальною площею 108 кв.м., яке знаходиться у власності суб`єкта підприємницької діяльності фізичної особи Курпаса Д.П. на підставі договору купівлі-продажу об`єкта кафе (павільйону з літнім майданчиком) 2003 року та акту здавання-приймання майна ООО "Купава" від 01.07.2003 (витяг з Державного реєстру речових прав на нерухоме майно про реєстрацію права власності від 28.08.2013 № 8585699).*** ***Земельна ділянка надається із земель комунальної власності територіальної громади міста Києва.*** ***Відповідно до Генерального плану міста Києва, зватвердженого рішенням Київської міської ради від 28.03.2002 № 370/1804, територія за функціональним призначенням належить до території вулиць і доріг.*** ***Детальний план території Київською міською радою не затверджувався.*** ***Проект рішення Київської міської ради про затвердження детального плану цієї території на розгляд до Департаменту земельних ресурсів не надходив та Департаментом земельних ресурсів не погоджувався.*** ***Земельна ділянка не потрапляє до Зеленої зони.*** ***До голови Київської міської державної адміністрації Кличка В.В. надійшов лист громадянина Курпаса Д.П. від 23.01.2017 (доручення заступника голови Київської міської державної адміністрації Спасибка О.В. від 27.01.2017 № К-2403) з прохання щодо повторного розгляду кадастрової справи А-5232.***

6. Стан нормативно-правової бази у даній сфері правового регулювання.

Загальні засади та порядок передачі земельних ділянок у власність чи користування юридичним особам визначено Земельним кодексом України та Тимчасовим порядком передачі (надання) земельних ділянок у користування або у власність із земель комунальної власності в місті Києві, затвердженим рішенням Київради від 28.02.2013 №63/9120.

Рішення про передачу (надання) земельної ділянки може бути прийнято Київською міською радою з урахуванням вимог пункту 3 статті 24 Закону України "Про регулювання містобудівної діяльності".

7. Фінансово-економічне обґрунтування.

Реалізація рішення не потребує додаткових витрат міського бюджету.

Відповідно до Податкового Кодексу України, Закону України "Про оренду землі" та рішення Київради від 22.12.2015 №61/61 "Про Бюджет м.Києва на 2016 рік" (дод.10) орієнтовний розмір орендної плати складатиме ***27 321 грн. 86 коп. (3%)***

8. Прогноз соціально-економічних та інших наслідків прийняття рішення.

Наслідками прийняття розробленого проекту рішення стане:
- реалізація зацікавленою особою своїх прав щодо використання земельної ділянки;

Доповідач: директор Департаменту земельних ресурсів Поліщук О.Г.

Директор Департаменту
земельних ресурсів **Поліщук О.Г.**

Заступник міського голови –
секретар Київської міської ради

Міщенку О.Г.
Бродському О.Я.
Слончаку В.В.

Прошу розглянути проект рішення від 09.03.2017 №08/231 – 707/ПР в установленому порядку.

Дутці Л.Я.

Для контролю за проходженням та тиражування.

Спасибку О.В. – до відома
Поворознику М.Ю. – до відома
Юнаковій С.М.

В.ПРОКОПІВ

"09" березня 2017 року
№ 08/231 – 707/ПР

08/231-707/ПР
09.03.2017

ВИКОНАВЧИЙ ОРГАН КИЇВСЬКОЇ МІСЬКОЇ РАДИ
(КИЇВСЬКА МІСЬКА ДЕРЖАВНА АДМІНІСТРАЦІЯ)

ДЕПАРТАМЕНТ ЗЕМЕЛЬНИХ РЕСУРСІВ

вул. Хрещатик, 32-а, м. Київ, 01601, тел. (044) 279-58-72, ф. (044) 288-07-57,
КБУ" Контактний центр міста Києва"(044) 15-51, E-mail: dzr@kievcity.gov.ua Код ЄДРПОУ 26199097

09.03.2017 № 057052-4176
на № _____від

Заступнику міського голови –
секретарю Київради
В. ПРОКОПІВУ

Шановний Володимире Володимировичу!

Департамент земельних ресурсів виконавчого органу Київської міської ради (Київської міської державної адміністрації) підготував проект рішення Київської міської ради «Про передачу фізичній особі - підприємцю Курпасу Дмитру Петровичу земельної ділянки для експлуатації та обслуговування кафе на вул. Солом`янській, 6-в у Солом'янському районі м. Києва» (справа А-5232) та направляє для подальшого розгляду у відповідних комісіях Київської міської ради, відповідно до регламенту Київської міської ради, затвердженого рішенням Київради від 07.07.2016 № 579/579.

З повагою
Директор О. Поліщук

08/231-811/ПР
27.03.2017

3.4

КИЇВСЬКА МІСЬКА РАДА

IV СЕСІЯ VIII СКЛИКАННЯ

РІШЕННЯ

_____№_____

Про передачу громадянці Ярошенко Катерині Василівні земельної ділянки для експлуатації та обслуговування кафе з літнім майданчиком на вул. Шолом-Алейхема, 9-а у Деснянському районі м. Києва

Київська міська рада
Департамент земельних ресурсів
Код земельної ділянки:
62:030:0082

Проект рішення (екз.1)
ПР-13142
від 24.03.2017 до справи
Д-7645
Заява ДЦ № 01023-000235623-014 від 17.02.2017
2 347015 031420

Відповідно до статей 9, 83, 93, 116, 120, 123, 124 Земельного кодексу України, Закону України „Про внесення змін до деяких законодавчих актів України щодо розмежування земель державної та комунальної власності", пункту 34 частини першої статті 26 Закону України „Про місцеве самоврядування в Україні" та розглянувши проект землеустрою щодо відведення земельної ділянки, Київська міська рада

ВИРІШИЛА:

1. Затвердити проект землеустрою щодо відведення земельної ділянки громадянці Ярошенко Катерині Василівні для експлуатації та обслуговування кафе з літнім майданчиком на вул. Шолом-Алейхема, 9-а у Деснянському районі м. Києва (категорія земель – землі житлової та громадської забудови, код КВЦПЗ 03.08, справа Д-7645, заява ДЦ від 17.02.2017 № 01023-000235623-014).

2. Передати громадянці Ярошенко Катерині Василівні, за умови виконання пункту 3 цього рішення, в оренду на 10 років земельну ділянку площею 0,0158 га (кадастровий номер 8000000000:62:030:0082, витяг з Державного земельного кадастру про земельну ділянку № НВ-8000395562016) для експлуатації та обслуговування кафе з літнім майданчиком на вул. Шолом-Алейхема, 9-а у Деснянському районі м. Києва із земель комунальної власності територіальної громади міста Києва, у зв'язку з набуттям права власності на нерухоме майно (свідоцтво про право власності від 05.03.2014 № 18626132).

3. Громадянці Ярошенко Катерині Василівні:

3.1. Виконувати обов'язки землекористувача відповідно до вимог статті 96 Земельного кодексу України.

3.2. У місячний термін надати до Департаменту земельних ресурсів виконавчого органу Київської міської ради (Київської міської державної

адміністрації) документи, визначені чинним законодавством, для укладання договору оренди земельної ділянки.

3.3. Забезпечити вільний доступ для прокладання нових, ремонту та експлуатації існуючих інженерних мереж і споруд, розміщених у межах земельної ділянки.

3.4. Виконати вимоги, викладені у листах Департаменту містобудування та архітектури від 06.09.2016 № 8939/0/12-4/19-16 та Головного управління Держгеокадастру у м. Києві від 06.10.2016 № 1067/41-16.

3.5. Питання пайової участі та укладення з Департаментом економіки та інвестицій виконавчого органу Київської міської ради (Київської міської державної адміністрації) договору про пайову участь вирішувати в порядку та випадках, встановлених законодавством.

3.6. Питання майнових відносин вирішувати в установленному порядку.

3.7. У разі необхідності проведення реконструкції чи нового будівництва питання оформлення дозвільної та проектно-кошторисної документації вирішувати в порядку, визначеному чинним законодавством України.

3.8. Дотримуватись обмежень у використанні земельної ділянки, зазначених у витязі Державного земельного кадастру.

4. Попередити землекористувача, що використання землі не за цільовим призначенням тягне за собою припинення права користування нею відповідно до вимог статей 141, 143 Земельного кодексу України.

5. Контроль за виконанням цього рішення покласти на постійну комісію Київської міської ради з питань містобудування, архітектури та землекористування.

Київський міський голова В. Кличко

ПОДАННЯ:

Директор Департаменту земельних ресурсів
виконавчого органу Київської міської ради
(Київської міської державної адміністрації) О.Поліщук

Начальник управління аналітично-правової
роботи Департаменту земельних ресурсів
виконавчого органу Київської міської ради
(Київської міської державної адміністрації) А. Гавриш

ПОГОДЖЕНО:

Постійна комісія Київської міської ради
з питань містобудування, архітектури та
землекористування

Голова комісії О.Міщенко

Секретар комісії І.Картавий

Начальник управління
правового забезпечення діяльності
Київської міської ради В.Слончак

Постійна комісія Київської міської ради з питань
торгівлі, підприємництва та регуляторної політики

Голова О. Бродський

Секретар О. Овраменко

ПОЯСНЮВАЛЬНА ЗАПИСКА

№ ПЗ-23193 від 24.02.2017

до проекту рішення Київської міської ради:

Про передачу громадянці Ярошенко Катерині Василівні земельної ділянки для експлуатації та обслуговування кафе з літнім майданчиком на вул. Шолом-Алейхема, 9-а у Деснянському районі м. Києва

До кадастрової справи
№ Д-7645

2 347015 331933

1. Фізична особа:

Назва	***Ярошенко Катерина Василівна***
Клопотання	***від 14.03.2016 № К-26463***
Лист про використання права мовчазної згоди	***від 12.05.2016 № МЗ-0522***

2. Відомості про земельну ділянку (кадастровий № 8000000000:62:030:0082)

Місце розташування (адреса)	***м. Київ, р-н Деснянський, вул. Шолом-Алейхема, 9а***
Площа	***0,0158 га***
Вид та термін користування	***Право в процесі оформлення (Оренда на 10 років)***
Вид використання	***для експлуатації та обслуговування кафе з літнім майданчиком***
Нормативна грошова оцінка (за попереднім розрахунком*)	***587 991 грн. 39 коп. відповідно витягу з технічної документації ПР-01514 від 24.02.2017***

*Наведені розрахунки нормативної грошової оцінки не є остаточними і будуть уточнені відповідно до вимог чинного законодавства при підготовці документу, що посвідчує право на землю.

3. Обґрунтування прийняття рішення

На замовлення зацікавленої особи землевпорядною організацією розроблено проект землеустрою щодо відведення земельної ділянки, який згідно із ст. 123 Земельного кодексу України погоджено з відповідними органами, зокрема:

орган архітектури	***№ 1081/0/12-4/09-16 від 14.11.2016***
територіальний орган, що здійснює реалізацію державної політики у сфері земельних відносин	***№ 1067/41-16 від 06.10.2016***

Відповідно до Земельного кодексу України та Порядку передачі (надання) земельних ділянок в користування або у власність в м. Києві, затвердженого рішенням Київради від 28.02.2013 №63/9120 (в редакції рішення Київради від 04.03.2015 №195/1060), Департаментом земельних ресурсів виконавчого органу Київської міської ради (Київської міської державної адміністрації) розроблено проект рішення Київської міської ради.

4. Мета прийняття рішення.

Метою прийняття рішення є забезпечення реалізації встановленого Земельним кодексом України права особи на оформлення права користування (власності) на землю.

5. Особливі характеристики ділянки.

Наявність будівель і споруд на ділянці:	***Забудована - розташоване нежитлове приміщення (літ. "А") загальною площею 55,1 кв.м, яке є власністю громадянки Ярошенко Катерини Василівни згідно з свідоцтвом про право власності від 05.03.2014 № 18626132 (витяг з Державного реєстру речових прав на нерухоме майно про реєстрацію права власності від 05.03.2014 № 18626742). Відсоток забудови - 30 %.***
Інші особливості :	***Відводиться із земель комунальної власності територіальної громади міста Києва, розташована поза межами зелених та інших природоохоронних зон. Земельна ділянка зареєстрована в Державному земельному кадастрі (витяг з Державного земельного кадастру про земельну ділянку від 02.12.2016 № НВ-8000395562016). Категорія земель, відповідно до витягу, землі житлової та громадської забудови, код КВЦПЗ 03.08. Відповідно до Генерального плану міста Києва до 2020 року за функціональним призначенням земельна ділянка відноситься до території багатоповерхової житлової забудови та частково до вулиць та доріг (витяг з містобудівного кадастру Києва від 06.07.2015 № 8311/0/12-2/12-03-15). Детальний план території, в межах якої знаходиться земельна ділянка, відсутній.***

6. Стан нормативно-правової бази у даній сфері правового регулювання.

Загальні засади та порядок передачі земельних ділянок у власність чи користування юридичним особам визначено Земельним кодексом України та Тимчасовим порядком передачі (надання) земельних ділянок у користування або у власність із земель комунальної власності в місті Києві, затвердженим рішенням Київради від 28.02.2013 №63/9120.

Рішення про передачу (надання) земельної ділянки може бути прийнято Київською міською радою з урахуванням вимог пункту 3 статті 24 Закону України "Про регулювання містобудівної діяльності".

7. Фінансово-економічне обґрунтування.

Реалізація рішення не потребує додаткових витрат міського бюджету.

Відповідно до Податкового Кодексу України, Закону України "Про оренду землі" та рішення Київради від 22.12.2015 №61/61 "Про Бюджет м.Києва на 2016 рік" (дод.10) орієнтовний розмір орендної плати складатиме ***17 639 грн. 74 коп. (3%)***

8. Прогноз соціально-економічних та інших наслідків прийняття рішення.

Наслідками прийняття розробленого проекту рішення стане:

- реалізація зацікавленою особою своїх прав щодо використання земельної ділянки;

Доповідач: директор Департаменту земельних ресурсів Поліщук О.Г.

Директор Департаменту
земельних ресурсів **Поліщук О.Г.**

Київський міський голова

Міщенку О.Г.
Бродському О.Я.
Слончаку В.В.

Прошу розглянути проект рішення від 27.03.2017 № 08/231-811/ПР в установленому порядку.

Дутці Л.Я.

Для контролю за проходженням та тиражування.

Спасибку О.В. – до відома
Поворознику М.Ю. – до відома
Юнаковій С.М.

В.КЛИЧКО

"27" березня 2017 року
№ 08/231 – 811/ПР

08/231-811/ПР
27.03.2017

ВИКОНАВЧИЙ ОРГАН КИЇВСЬКОЇ МІСЬКОЇ РАДИ
(КИЇВСЬКА МІСЬКА ДЕРЖАВНА АДМІНІСТРАЦІЯ)

ДЕПАРТАМЕНТ ЗЕМЕЛЬНИХ РЕСУРСІВ

вул. Хрещатик, 32-а, м. Київ, 01601, тел. (044) 279-58-72, ф. (044) 288-07-57,
КБУ" Контактний центр міста Києва"(044) 15-51, E-mail: dzr@kievcity.gov.ua Код ЄДРПОУ 26199097

27.03.2017 № 057052-5281
на № _____ від

Заступнику міського голови –
секретарю Київради
В. ПРОКОПІВУ

Шановний Володимире Володимировичу!

Департамент земельних ресурсів виконавчого органу Київської міської ради (Київської міської державної адміністрації) підготував проект рішення Київської міської ради «Про передачу громадянці Ярошенко Катерині Василівні земельної ділянки для експлуатації та обслуговування кафе з літнім майданчиком на вул. Шолом-Алейхема, 9-а у Деснянському районі м. Києва» (справа Д-7645) та направляє для подальшого розгляду у відповідних комісіях Київської міської ради, відповідно до регламенту Київської міської ради, затвердженого рішенням Київради від 07.07.2016 № 579/579.

З повагою
Директор О. Поліщук

08/231-808/ПР
27.03.2017

3.5

КИЇВСЬКА МІСЬКА РАДА

IV сесія VIII скликання

РІШЕННЯ

№

Про надання дозволу на розроблення проекту землеустрою щодо відведення земельної ділянки приватному підприємству "АВТОПОСЛУГИ" на вул. Генерала Наумова, 29б у Святошинському районі м. Києва для будівництва, експлуатації та обслуговування продуктового магазину

Київська міська рада
Департамент земельних ресурсів
Код земельної ділянки:
75:100:0038

Проект рішення (екз.1)
ПР-13134
від 24.03.2017 до справи
К-29363

2 347015 031345

Розглянувши клопотання про надання дозволу на розроблення проекту землеустрою щодо відведення земельної ділянки приватному підприємству "АВТОПОСЛУГИ" на вул. Генерала Наумова, 29б у Святошинському районі м. Києва та додані документи, керуючись статтями 9, 83, 123, 124 Земельного кодексу України, Законом України „Про внесення змін до деяких законодавчих актів України щодо розмежування земель державної та комунальної власності", пунктом 34 частини 1 статті 26 Закону України „Про місцеве самоврядування в Україні", Київська міська рада

ВИРІШИЛА:

1. Надати дозвіл на розроблення проекту землеустрою щодо відведення земельної ділянки приватному підприємству "АВТОПОСЛУГИ" на вул. Генерала Наумова, 29б у Святошинському районі м. Києва орієнтовною площею 0,03 га (земельна ділянка комунальної власності територіальної громади міста Києва) в оренду на 15 років для будівництва, експлуатації та обслуговування продуктового магазину згідно з план-схемою (додаток до рішення) (К-29363).

2. Контроль за виконанням цього рішення покласти на постійну комісію Київської міської ради з питань містобудування, архітектури та землекористування.

Київський міський голова В.Кличко

ПОДАННЯ:

Директор Департаменту земельних ресурсів виконавчого органу Київської міської ради (Київської міської державної адміністрації) О. Поліщук

Начальник управління аналітично-правової роботи Департаменту земельних ресурсів виконавчого органу Київської міської ради (Київської міської державної адміністрації) А. Гавриш

ПОГОДЖЕНО:

Постійна комісія Київської міської ради з питань містобудування, архітектури та землекористування

Голова О. Міщенко

Секретар І. Картавий

Начальник управління правового забезпечення діяльності Київської міської ради В. Слончак

Постійна комісія Київської міської ради з питань торгівлі, підприємництва та регуляторної політики

Голова О. Бродський

Секретар О. Овраменко

ПОЯСНЮВАЛЬНА ЗАПИСКА

№ ПЗ-23332 від 06.03.2017

до проекту рішення Київської міської ради:

Про надання дозволу на розроблення проекту землеустрою щодо відведення земельної ділянки приватному підприємству "АВТОПОСЛУГИ" на вул.Генерала Наумова, 29б у Святошинському районі м. Києва для будівництва, експлуатації та обслуговування продуктового магазину

До справи
№ К-29363

2 347015 333326

1. Юридична особа:

Назва	***Приватне підприємство "АВТОПОСЛУГИ"***
Клопотання	***від 28.02.2017 № К-29363***

2. Відомості про земельну ділянку (кадастровий № 8000000000:75:100:0038к)

Місце розташування (адреса)	***м. Київ, р-н Святошинський, вул. Генерала Наумова, 29б***
Площа	***0,03 га***
Вид та термін користування	***оренда на 15 років***
Вид використання	***для будівництва, експлуатації та обслуговування продуктового магазину***

3. Обґрунтування прийняття рішення

На клопотання зацікавленої особи відповідно до ст. 9, 123, 124 Земельного кодексу України Департаментом земельних ресурсів виконавчого органу Київської міської ради (Київської міської державної адміністрації) розроблено проект рішення Київської міської ради.

4. Мета прийняття рішення.

Метою прийняття рішення є забезпечення реалізації встановленого Земельним кодексом України права особи на оформлення права користування (власності) на землю.

5. Особливі характеристики ділянки.

Наявність будівель і споруд на ділянці:

Забудована господарською спорудою загальною площею 44,0 кв.м (договір купівлі-продажу від 20.01.2006 № 412, реєстрація в Київському міському бюро технічної інвентаризації та реєстрації права власності на об'єкти нерухомого майна від 07.02.2006 № 7674-п).

Інші особливості:

Земельна ділянка передбачена до відведення за рахунок земель комунальної власності територіальної громади міста Києва (у зв'язку з припиненням управлінню капітального будівництва Київської міської державної адміністрації права користування земельними ділянками відповідно до рішення Київської міської ради від 28.11.2002 №118/278).
Відповідно до Генерального плану міста територія за функціональним призначенням належить до території багатоповерхової забудови.
ДПТ – не затверджувався.
Земельна ділянка не потрапляє до зеленої зони.

6. Стан нормативно-правової бази у даній сфері правового регулювання.

Загальні засади та порядок отримання дозволу на розроблення документації із землеустрою визначено ст. 9, 123, 124 Земельного кодексу України.

7. Фінансово-економічне обґрунтування.

Реалізація рішення не потребує додаткових витрат міського бюджету.

8. Прогноз соціально-економічних та інших наслідків прийняття рішення.

Наслідками прийняття розробленого проекту рішення стане:

- реалізація зацікавленою особою своїх прав щодо використання земельної ділянки;

Доповідач: директор Департаменту земельних ресурсів Поліщук О.Г.

Директор Департаменту
земельних ресурсів **Поліщук О.Г.**

виготовлено за допомогою ПК "Кадастр"

Оператор Карнаушенко Оксана Олександрівна

Київський міський голова

Міщенку О.Г.
Бродському О.Я.
Слончаку В.В.

Прошу розглянути проект рішення від 27.03.2017 № 08/231-808/ПР в установленому порядку.

Дутці Л.Я.

Для контролю за проходженням та тиражування.

Спасибку О.В. – до відома
Поворознику М.Ю. – до відома
Юнаковій С.М.

В.КЛИЧКО

"27" березня 2017 року
№ 08/231 – 808/ПР

08/231-808/ПР
27.03.2017

ВИКОНАВЧИЙ ОРГАН КИЇВСЬКОЇ МІСЬКОЇ РАДИ
(КИЇВСЬКА МІСЬКА ДЕРЖАВНА АДМІНІСТРАЦІЯ)

ДЕПАРТАМЕНТ ЗЕМЕЛЬНИХ РЕСУРСІВ

вул. Хрещатик, 32-а, м. Київ, 01601, тел. (044) 279-58-72, ф. (044) 288-07-57,
КБУ" Контактний центр міста Києва"(044) 15-51, E-mail: dzr@kievcity.gov.ua Код ЄДРПОУ 26199097

24.03.2017 № 057052-5215
на № _____ від

Заступнику міського голови –
секретарю Київради
В. ПРОКОПІВУ

Шановний Володимире Володимировичу!

Департамент земельних ресурсів виконавчого органу Київської міської ради (Київської міської державної адміністрації) підготував проект рішення Київської міської ради "Про надання дозволу на розроблення проекту землеустрою щодо відведення земельної ділянки приватному підприємству «АВТОПОСЛУГИ» на вул. Генерала Наумова, 29б у Святошинському районі м. Києва для будівництва, експлуатації та обслуговування продуктового магазину" (справа К-29363) та направляє для подальшого розгляду у відповідних комісіях Київської міської ради, відповідно до регламенту Київської міської ради, затвердженого рішенням Київради від 07.07.2016 № 579/579.

З повагою
Директор О. Поліщук

08/231-2599/ПР
14.06.2016

3.6

КИЇВСЬКА МІСЬКА РАДА

І СЕСІЯ VIII СКЛИКАННЯ

РІШЕННЯ

_____№_____

Про поновлення товариству з обмеженою відповідальністю «НОВА ЕРА» договору оренди земельної ділянки для експлуатації та обслуговування магазину «Кулінарія» на вул. Зодчих, 70 у Святошинському районі м. Києва

Київська міська рада
Департамент земельних ресурсів
Код земельної ділянки:
75:265:024

Проект рішення (екз.1)
ПР-10265
від 07.06.2016 до справи
А-19805

2 347015 002659

Відповідно до статей 9, 83, 93 Земельного кодексу України, статті 33 Закону України «Про оренду землі», Закону України «Про внесення змін до деяких законодавчих актів України щодо розмежування земель державної та комунальної власності», пункту 34 частини першої статті 26 Закону України «Про місцеве самоврядування в Україні» та враховуючи звернення товариства з обмеженою відповідальністю «НОВА ЕРА» від 13.01.2012 № КОП-0428, Київська міська рада

ВИРІШИЛА:

1. Поновити на 5 років договір оренди земельної ділянки від 24.09.2007 № 75-6-00356 площею 0,0432 га (кадастровий номер 8000000000:75:265:0024), укладений між Київською міською радою та товариством з обмеженою відповідальністю «Нова Ера» для експлуатації та обслуговування магазину «Кулінарія» на вул. Зодчих, 70 у Святошинському районі м. Києва (справа № **А-19805**).

2. Встановити, що розмір річної орендної плати, визначеної в договорі оренди земельної ділянки від 24.09.2007 № 75-6-00356, підлягає приведенню у відповідність до норм законодавства.

3. Товариству з обмеженою відповідальністю «НОВА ЕРА»:

3.1. У місячний термін надати до Департаменту земельних ресурсів виконавчого органу Київської міської ради (Київської міської державної адміністрації) документи, визначені чинним законодавством, для укладання додаткової угоди про поновлення договору оренди земельної ділянки від 24.09.2007 № 75-6-00356.

3.2. Питання пайової участі та укладення з Департаментом економіки та інвестицій виконавчого органу Київської міської ради (Київської міської державної адміністрації) договору про пайову участь вирішувати в порядку та випадках, встановлених законодавством.

3.3. Виконати вимоги, викладені в листі Департаменту земельних ресурсів виконавчого органу Київської міської ради (Київської міської державної адміністрації) від 06.04.2016 № 057041-6338.

4. Контроль за виконанням цього рішення покласти на постійну комісію Київської міської ради з питань містобудування, архітектури та землекористування.

Київський міський голова В.Кличко

ПОДАННЯ:

Директор Департаменту земельних ресурсів виконавчого органу Київської міської ради (Київської міської державної адміністрації) О. Поліщук

Начальник управління аналітично-правової роботи Департаменту земельних ресурсів виконавчого органу Київської міської ради (Київської міської державної адміністрації) А. Гавриш

ПОГОДЖЕНО:

Постійна комісія Київської міської ради з питань містобудування, архітектури та землекористування

Голова О. Міщенко

Секретар І. Картавий

Начальник управління правового забезпечення діяльності Київської міської ради В. Слончак

ПОЯСНЮВАЛЬНА ЗАПИСКА

№ ПЗ-17581 від 14.04.2016

до проекту рішення Київської міської ради:

Про поновлення товариству з обмеженою відповідальністю "НОВА ЕРА" договору оренди земельної ділянки для експлуатації та обслуговування магазину "Кулінарія" на вул. Зодчих, 70 у Святошинському районі м. Києва

До кадастрової справи
№ А-19805

2 347011 575812

1. Юридична особа:

Назва	***Товариство з обмеженою відповідальністю "Нова Ера"***
Клопотання	***від 13.01.2012 № КОП-0428***
Згода (доручення) на проектування	***від 13.01.2012 № 1323***

2. Відомості про земельну ділянку (кадастровий № 8000000000:75:265:0024п)

Місце розташування (адреса)	***м. Київ, р-н Святошинський, вул. Зодчих, 70***
Площа	***0,0432 га***
Вид та термін користування	***Оренда на 5 років***
Цільове призначення	***для експлуатації та обслуговування магазинну "Кулінарія"***
Нормативна грошова оцінка (за попереднім розрахунком*)	***1 517 069 грн. 54 коп. відповідно витягу з технічної документації ПР-00911 від 12.04.2016***

*Наведені розрахунки нормативної грошової оцінки не є остаточними і будуть уточнені відповідно до вимог чинного законодавства при підготовці документу, що посвідчує право на землю.

3. Обґрунтування прийняття рішення

Відповідно до Земельного кодексу України та Порядку передачі (надання) земельних ділянок в користування або у власність в м. Києві, затвердженого рішенням Київради від 28.02.2013 №63/9120 (в редакції рішення Київради від 04.03.2015 №195/1060), Департаментом земельних ресурсів виконавчого органу Київської міської ради (Київської міської державної адміністрації) погоджено технічну документацію (висновок №057041-6338 від 06.04.2016) та розроблено проект рішення Київської міської ради.

8. Прогноз соціально-економічних та інших наслідків прийняття рішення.

Наслідками прийняття розробленого проекту рішення стане:

- реалізація зацікавленою особою своїх прав щодо використання земельної ділянки;

Доповідач: директор департаменту земельних ресурсів Поліщук О.Г.

Директор Департаменту
земельних ресурсів **Поліщук О.Г.**

4. Мета прийняття рішення.

Метою прийняття рішення є забезпечення реалізації встановленого Земельним кодексом України права особи на оформлення права користування (власності) на землю.

5. Особливі характеристики ділянки.

Наявність будівель і споруд на ділянці:	***Забудована . На ділянці розташована будівля магазину "Кулінарія" загальною площею 251,2 кв.м (договір купівлі-продажу нежилого приміщення від 01.09.2003 № 3859, реєстрація в БТІ від 26.09.2003 № 5898-П). Також на ділянці розташовані дві металеві споруди збірно-розбірної конструкції, які забезпечують господарську діяльність магазину, використовується для тимчасового зберігання господарчих товарів, скляної та паперової тари і перебувають на балансі товариства. Майно інших фізичних та юридичних осіб в межах земельної ділянки відсутнє (лист від 10.09.2012).***
Інші особливості :	***Земельна ділянка на підставі рішення Київської міської ради від 15.03.2007 № 308/969 передавалась в оренду на 5 років ТОВ "Нова Ера", договір оренди земельної ділянки від 24.09.2007 № 75-6-00356 (термін дії скінчився 24.09.2012).*** ***Відповідно до листа ДПІ у Святошинському районі головного управління ДФС у м. Києві від 12.10.2015 № 1236810/26-57-15-03-38 заборгованість по орендній платі за землю відсутня.*** ***Межі земельної ділянки встановлені (відновлені).*** ***Відповідно до Генерального плану міста територія за функціональним призначенням належить до території багатоповерхової житлової забудови.***

6. Стан нормативно-правової бази у даній сфері правового регулювання.

Загальні засади та порядок передачі земельних ділянок у власність чи користування юридичним особам визначено Земельним кодексом України та Тимчасовим порядком передачі (надання) земельних ділянок у користування або у власність із земель комунальної власності в місті Києві, затвердженим рішенням Київради від 28.02.2013 №63/9120.

7. Фінансово-економічне обґрунтування.

Реалізація рішення не потребує додаткових витрат міського бюджету.

Відповідно до Податкового Кодексу України, Закону України "Про оренду землі" та рішення Київради від 22.12.2015 №61/61 "Про Бюджет м.Києва на 2016 рік" (дод.10) орієнтовний розмір орендної плати складатиме ***75 853 грн. 48 коп. (5%)***

КИЇВСЬКА МІСЬКА РАДА

VIII СКЛИКАННЯ

ПОСТІЙНА КОМІСІЯ З ПИТАНЬ МІСТОБУДУВАННЯ, АРХІТЕКТУРИ ТА ЗЕМЛЕКОРИСТУВАННЯ

01044, м. Київ, вул. Хрещатик, 36, к. 1007 *тел./факс (044) 202-73-09*

№ 08/281-325

Витяг з протоколу № 5
засідання постійної комісії Київської міської ради з питань
містобудування, архітектури та землекористування
від 28.03.2017

19.3.6. СЛУХАЛИ: Кадастрова справа **А-19805**
Розгляд проекту рішення «Про поновлення товариству з обмеженою відповідальністю «НОВА ЕРА» договору оренди земельної ділянки для експлуатації та обслуговування магазину «Кулінарія» на вул. Зодчих, 70 у Святошинському районі м. Києва», **ПР - 10265 від 07.06.2016**
(доручення заступника міського голови – секретаря Київської міської ради від 14.06.2016 №08/231-2599/ПР).

Проектом рішення передбачено: поновити на 5 років договір оренди земельної ділянки від 24.09.2007 №75-6-00356 площею 0,0432 га.

УХВАЛИЛИ: ***1. Відкласти розгляд проекту рішення*** «Про поновлення товариству з обмеженою відповідальністю «НОВА ЕРА» договору оренди земельної ділянки для експлуатації та обслуговування магазину «Кулінарія» на вул. Зодчих, 70 у Святошинському районі м. Києва».

2. Направити вищезазначений проект рішення разом з матеріалами кадастрової справи А-19805 на розгляд постійної комісії Київської міської ради з питань торгівлі, підприємництва та регуляторної політики.

3. Повернутися до розгляду цього питання після надання витягу з протоколу засідання постійної комісії Київської міської ради з питань торгівлі, підприємництва та регуляторної політики.

Рішення прийнято.

З протоколом вірно.

Голова комісії **О. Г. Міщенко**

Секретар комісії **І. Л. Картавий**

Вик. Купчик
тел. 202 73 09

Заступник міського голови –
секретар Київської міської ради

Міщенку О.Г.
Слончаку В.В.

Прошу розглянути проект рішення від 14.06.2016 №08/231-2599/ПР в установленому порядку.

Дутці Л.Я.

Для контролю за проходженням та тиражування.

В.ПРОКОПІВ

"14" червня 2016 року
№ 08/231-2599/ПР

08/231-2599/ПР
14.06.2016

4.4

ВИКОНАВЧИЙ ОРГАН КИЇВСЬКОЇ МІСЬКОЇ РАДИ
(КИЇВСЬКА МІСЬКА ДЕРЖАВНА АДМІНІСТРАЦІЯ)

ДЕПАРТАМЕНТ ЗЕМЕЛЬНИХ РЕСУРСІВ

вул. Хрещатик, 32-а, м. Київ, 01601, тел. (044) 279-58-72, ф. (044) 288-07-57,
КБУ" Контактний центр міста Києва"(044) 15-51, E-mail: dep@kievzem.kiev.ua Код ЄДРПОУ 26199097

13.06.2016 № 057052-11530
на № _____від

Заступнику міського голови –
секретарю Київради
В.ПРОКОПІВУ

Шановний Володимире Володимировичу!

Департамент земельних ресурсів виконавчого органу Київської міської ради (Київської міської державної адміністрації) підготував проект рішення Київської міської ради „Про поновлення товариству з обмеженою відповідальністю "НОВА ЕРА" договору оренди земельної ділянки для експлуатації та обслуговування магазину "Кулінарія" на вул. Зодчих, 70 у Святошинському районі м. Києва" (справа А-19805) та направляє для подальшого розгляду у відповідних комісіях Київської міської ради, відповідно до регламенту Київської міської ради, затвердженого рішенням Київради від 12.11.2014 № 351/351

З повагою
Директор департаменту О.Поліщук

08/231-4684/ПР
21.11.2016

4.1

КИЇВСЬКА МІСЬКА РАДА

III СЕСІЯ VIII СКЛИКАННЯ

РІШЕННЯ

_____№_____

Про передачу ПІДПРИЄМСТВУ З 100% ІНОЗЕМНИМИ ІНВЕСТИЦІЯМИ «БІЛЛА-УКРАЇНА» земельної ділянки для експлуатації та обслуговування торговельного центру з автостоянкою на просп. Повітрофлотському, 56-А у Солом'янському районі м. Києва

Київська міська рада
Департамент земельних ресурсів
Код земельної ділянки:
72:232:0001

Проект рішення (екз.1)
ПР-12106
від 18.11.2016 до справи
Д-7451
Заява ДЦ № 01025-223703-014
від 18.10.2016
2 347015 021063

Відповідно до статей 9, 83, 93, 120, 123, 124 Земельного кодексу України, Закону України «Про внесення змін до деяких законодавчих актів України щодо розмежування земель державної та комунальної власності», пункту 34 частини першої статті 26 Закону України «Про місцеве самоврядування в Україні» та розглянувши проект землеустрою щодо відведення земельної ділянки, Київська міська рада

ВИРІШИЛА:

1. Затвердити проект землеустрою щодо відведення земельної ділянки ПІДПРИЄМСТВУ З 100% ІНОЗЕМНИМИ ІНВЕСТИЦІЯМИ «БІЛЛА-УКРАЇНА» для експлуатації та обслуговування торговельного центру з автостоянкою на просп. Повітрофлотському, 56-А у Солом'янському районі м. Києва (категорія земель - землі житлової та громадської забудови, заява ДЦ № 01025-223703-014 від 18.10.2016, справа **Д-7451**).

2. Передати ПІДПРИЄМСТВУ З 100% ІНОЗЕМНИМИ ІНВЕСТИЦІЯМИ «БІЛЛА-УКРАЇНА», за умови виконання пункту 3 цього рішення, в оренду на 5 років земельну ділянку площею 0,2367 га (кадастровий номер 8 000 000 000:72:232:0001, витяг з Державного земельного кадастру про земельну ділянку № НВ-8000356422016) для експлуатації та обслуговування торговельного центру з автостоянкою на просп. Повітрофлотському, 56-А у Солом'янському районі м. Києва із земель комунальної власності територіальної громади міста Києва у зв'язку з переходом права власності на нерухоме майно (договір купівлі-продажу нежитлового приміщення від 30.05.213 №№ 2882, 2883).

3. ПІДПРИЄМСТВУ З 100% ІНОЗЕМНИМИ ІНВЕСТИЦІЯМИ «БІЛЛА-УКРАЇНА»:

3.1. Виконувати обов'язки землекористувача відповідно до вимог статті 96 Земельного кодексу України.

3.2. У місячний термін надати до Департаменту земельних ресурсів виконавчого органу Київської міської ради (Київської міської державної адміністрації) документи, визначені чинним законодавством, необхідні для укладання договору оренди земельної ділянки.

3.3. Питання майнових відносин вирішувати в установленому порядку.

3.4. Забезпечити вільний доступ для прокладання нових, ремонту та експлуатації існуючих інженерних мереж і споруд, що знаходяться в межах земельної ділянки.

3.5. Виконати вимоги, викладені в листах Департаменту містобудування та архітектури від 17.11.2015 № 15968/0/01/19-15, Головного управління Держгеокадастру у м. Києві від 19.07.2016 № 651/41-16.

3.6. Питання пайової участі та укладення з Департаментом економіки та інвестицій виконавчого органу Київської міської ради (Київської міської державної адміністрації) договору про пайову участь вирішувати в порядку та випадках, встановлених законодавством.

3.7. У разі необхідності проведення реконструкції чи нового будівництва, питання оформлення дозвільної та проектно-кошторисної документації вирішувати в порядку, визначеному чинним законодавством України.

4. Попередити землекористувача, що право користування земельною ділянкою може бути припинено відповідно до статей 141, 143 Земельного кодексу України.

5. Контроль за виконанням цього рішення покласти на постійну комісію Київської міської ради з питань містобудування, архітектури та землекористування.

Київський міський голова В. Кличко

ПОДАННЯ:

Директор
Департаменту земельних ресурсів
виконавчого органу Київської міської ради
(Київської міської державної адміністрації) О. Поліщук

Начальник управління аналітично-правової роботи
Департаменту земельних ресурсів
виконавчого органу Київської міської ради
(Київської міської державної адміністрації) А. Гавриш

ПОГОДЖЕНО:

28.03.2017
Постійна комісія Київської міської ради
з питань містобудування, архітектури та землекористування

Голова О. Міщенко

Секретар І. Картавий

Начальник управління
правового забезпечення діяльності
Київської міської ради В. Слончак

Постійна комісія Київської міської ради з питань
торгівлі, підприємництва та регуляторної політики

Голова О. Бродський

Секретар О. Овраменко

ПОЯСНЮВАЛЬНА ЗАПИСКА

№ ПЗ-21061 від 04.11.2016

до проекту рішення Київської міської ради:

Про передачу ПІДПРИЄМСТВУ З 100% ІНОЗЕМНИМИ ІНВЕСТИЦІЯМИ «БІЛЛА-УКРАЇНА» земельної ділянки для експлуатації та обслуговування торговельного центру з автостоянкою на просп. Повітрофлотському, 56-А у Солом'янському районі м. Києва

До кадастрової справи
№ Д-7451

2 347015 310617

1. Юридична особа:

Назва	***Підприємство з 100% іноземними інвестиціями "Білла-Україна"***
Клопотання	***від 04.10.2013 № К-21957***
Згода (доручення) на проектування	***від 15.06.2015 № ДОЗ-0094***

2. Відомості про земельну ділянку (кадастровий № 8000000000:72:232:0001)

Місце розташування (адреса)	***м. Київ, р-н Солом'янський, просп. Повітрофлотський, 56а***
Площа	***0,2367 га***
Вид та термін користування	***Право в процесі оформлення (Оренда на 5 років)***
Цільове призначення	***для експлуатації та обслуговування торговельного центру з автостоянкою***
Нормативна грошова оцінка (за попереднім розрахунком*)	***13 051 998 грн. 58 коп. відповідно витягу з технічної документації ПР-01273 від 04.11.2016***

*Наведені розрахунки нормативної грошової оцінки не є остаточними і будуть уточнені відповідно до вимог чинного законодавства при підготовці документу, що посвідчує право на землю.

3. Обґрунтування прийняття рішення

На замовлення зацікавленої особи землевпорядною організацією розроблено проект землеустрою щодо відведення земельної ділянки, який згідно із ст. 123 Земельного кодексу України погоджено з відповідними органами, зокрема:

орган архітектури	***№ 4538/0/12/09-16 від 01.04.2016***
територіальний орган, що здійснює реалізацію державної політики у сфері земельних відносин	***№ 651/41-16 від 19.07.2016***

Відповідно до Земельного кодексу України та Порядку передачі (надання) земельних ділянок в користування або у власність в м. Києві, затвердженого рішенням Київради від 28.02.2013 №63/9120 (в редакції рішення Київради від 04.03.2015 №195/1060), Департаментом земельних ресурсів виконавчого органу Київської міської ради (Київської міської державної адміністрації) розроблено проект рішення Київської міської ради.

4. Мета прийняття рішення.

Метою прийняття рішення є забезпечення реалізації встановленого Земельним кодексом України права особи на оформлення права користування (власності) на землю.

5. Особливі характеристики ділянки.

Наявність будівель і споруд на ділянці:	***Забудована Орієнтовна площа забудови - 0,14 га. Відсоток забудови - 59 %.*** ***На земельній ділянці розташована нежила будівля - супермаркет, загальною площею 952,4 кв. м., яка належить Підприємству з 100% іноземними інвестиціями «БІЛЛА-Україна» на підставі договору купівлі-продажу від 30.05.2013 № 2882,2883 (витяг з Державного реєстру речових прав на нерухоме майно про реєстрацію права власності від 30.05.2013 № 4151831, технічний паспорт на нежитловий будинок (приміщення) від 01.02.2013).***
Інші особливості :	***Земельна ділянка надається із земель комунальної власності територіальної громади міста Києва.*** ***Відповідно до Генерального плану міста, затвердженого рішенням Київської міської ради від 28.03.2002 № 370/1804, територія за функціональним призначенням належить частково до багатоповерхової житлової забудови.*** ***Земельна ділянка не потрапляє до Зеленої зони та інших зон обтяження.***

6. Стан нормативно-правової бази у даній сфері правового регулювання.

Загальні засади та порядок передачі земельних ділянок у власність чи користування юридичним особам визначено Земельним кодексом України та Тимчасовим порядком передачі (надання) земельних ділянок у користування або у власність із земель комунальної власності в місті Києві, затвердженим рішенням Київради від 28.02.2013 №63/9120.

Рішення про передачу (надання) земельної ділянки може бути прийнято Київською міською радою з урахуванням вимог пункту 3 статті 24 Закону України "Про регулювання містобудівної діяльності".

7. Фінансово-економічне обґрунтування.

Реалізація рішення не потребує додаткових витрат міського бюджету.

Відповідно до Податкового Кодексу України, Закону України "Про оренду землі" та рішення Київради від 22.12.2015 №61/61 "Про Бюджет м.Києва на 2016 рік" (дод.10) орієнтовний розмір орендної плати складатиме ***652 599 грн. 93 коп. (5%)***

8. Прогноз соціально-економічних та інших наслідків прийняття рішення.

Наслідками прийняття розробленого проекту рішення стане:

- реалізація зацікавленою особою своїх прав щодо використання земельної ділянки;

Доповідач: директор департаменту земельних ресурсів Поліщук О.Г.

Директор Департаменту
земельних ресурсів **Поліщук О.Г.**

Заступник міського голови –
секретар Київської міської ради

Міщенку О.Г.
Бродському О.Я.
Слончаку В.В.

Прошу розглянути проект рішення від 21.11.2016 №08/231 – 4684/ПР в установленому порядку.

Дутці Л.Я.

Для контролю за проходженням та тиражування.

Спасибку О.В. – до відома
Сагайдаку І.В. – до відома
Юнаковій С.М.

В.ПРОКОПІВ

"21" листопада 2016 року
№ 08/231 – 4684/ПР

08/231-4684/ПР
21.11.2016

ВИКОНАВЧИЙ ОРГАН КИЇВСЬКОЇ МІСЬКОЇ РАДИ
(КИЇВСЬКА МІСЬКА ДЕРЖАВНА АДМІНІСТРАЦІЯ)

ДЕПАРТАМЕНТ ЗЕМЕЛЬНИХ РЕСУРСІВ

вул. Хрещатик, 32-а, м. Київ, 01601, тел. (044) 279-58-72, ф. (044) 288-07-57,
КБУ" Контактний центр міста Києва"(044) 15-51, E-mail: dep@kievzem.kiev.ua Код ЄДРПОУ 26199097

18.11.2016 № 057052-21623
на № _____від

Заступнику міського голови –
секретарю Київради
В.ПРОКОПІВУ

Шановний Володимире Володимировичу!

Департамент земельних ресурсів виконавчого органу Київської міської ради (Київської міської державної адміністрації) підготував проект рішення Київської міської ради „Про передачу ПІДПРИЄМСТВУ З 100% ІНОЗЕМНИМИ ІНВЕСТИЦІЯМИ «БІЛЛА-УКРАЇНА» земельної ділянки для експлуатації та обслуговування торговельного центру з автостоянкою на просп. Повітрофлотському, 56-А у Солом'янському районі м. Києва" (справа Д-7451) та направляє для подальшого розгляду у відповідних комісіях Київської міської ради, відповідно до регламенту Київської міської ради, затвердженого рішенням Київради від 07.07.2016 № 579/579.

З повагою
Директор департаменту О.Поліщук

№ справи	Назва юридичної особи Адреса ділянки	Площа	Цільове призначення Умови надання	Документи на ділянку, згода землекористувача, документи на майно, документи на будівництво (реконструкцію, реставрацію) реєстрація МБТІ, інша суттєва інформація
Д-7451	ПІДПРИЄМСТВО З 100% ІНОЗЕМНИМИ ІНВЕТИЦІЯМИ «БІЛЛА-Україна" на просп. Повітрофлотському, 56-А у Солом'янському районі м. Києва	0,2367 га	для експлуатації та обслуговування торговельного центру з автостоянкою Оренда на 5 років	Орієнтовна площа забудови - 0,14 га. Відсоток забудови - 59 %. На земельній ділянці розташована нежила будівля - супермаркет, загальною площею 952,4 кв. м., яка належить Підприємству з 100% іноземними інвестиціями «БІЛЛА-Україна» на підставі договору купівлі-продажу від 30.05.2013 № 2882,2883 (витяг з Державного реєстру речових прав на нерухоме майно про реєстрацію права власності від 30.05.2013 № 4151831, технічний паспорт на нежитловий будинок (приміщення) від 01.02.2013). Земельна ділянка надається із земель комунальної власності територіальної громади міста Києва. Відповідно до Генерального плану міста, затвердженого рішенням Київської міської ради від 28.03.2002 № 370/1804, територія за функціональним призначенням належить частково до багатоповерхової житлової забудови. Земельна ділянка не потрапляє до Зеленої зони та інших зон обтяження.

Справа **Д-7451**

Код земельної ділянки: **72:232:0001**

Площа: **0,2367 га**

Адреса земельної ділянки: **Солом'янський р-н. просп. Повітрофлотський, 56а**

Заявник: **Підприємство з 100% іноземними інвестиціями "Білла-Україна"**

Вид та термін користування: **Право в процесі оформлення (Оренда на 5 років)**

Цільове призначення: **1, для експлуатації та обслуговування торговельного центру з автостоянкою**

Растри аерофотозйомки 2014р.

виготовлено за допомогою ПК "Кадастр"

Оператор:Шкут Ірина Валеріївна

08/231-3519/пр
22.08.2016

4.2

КИЇВСЬКА МІСЬКА РАДА

II сесія VIII скликання

РІШЕННЯ

_____№_____

Про відмову у наданні дозволу на розроблення проекту землеустрою щодо відведення земельної ділянки товариству з обмеженою відповідальністю "М 40" на вул. Ломоносова, 40 у Голосіївському районі м. Києва для експлуатації та обслуговування закладу громадського харчування

Київська міська рада
Департамент земельних ресурсів
Код земельної ділянки:
79:364:054

Проект рішення (екз.1)
ПР-10594
від 07.07.2016 до справи
К-26569

2 347015 005940

Розглянувши клопотання про надання дозволу на розроблення проекту землеустрою щодо відведення земельної ділянки товариству з обмеженою відповідальністю "М 40" на вул. Ломоносова, 40 у Голосіївському районі м. Києва та додані документи, враховуючи що заявлена ініціатива не відповідає містобудівній документації за функціональним призначенням, а саме: територія за функціональним призначенням належить до території вулиць та доріг, керуючись статтями 9, 123, 124 Земельного кодексу України, Законом України „Про внесення змін до деяких законодавчих актів України щодо розмежування земель державної та комунальної власності", пунктом 34 частини 1 статті 26 Закону України „Про місцеве самоврядування в Україні", Київська міська рада

ВИРІШИЛА:

1. Відмовити у наданні дозволу на розроблення проекту землеустрою щодо відведення земельної ділянки товариству з обмеженою відповідальністю "М 40" на вул. Ломоносова, 40 у Голосіївському районі м. Києва орієнтовною площею 0,03 га (земельна ділянка комунальної власності територіальної громади міста Києва) в оренду на 15 років для експлуатації та обслуговування закладу громадського харчування (К-26569).

2. Контроль за виконанням цього рішення покласти на постійну комісію Київської міської ради з питань містобудування, архітектури та землекористування.

Київський міський голова В.Кличко

виготовлено за допомогою ПК "Кадастр"

Оператор Прокопенко Олена Олександрівна

ПОДАННЯ:

Директор Департаменту
земельних ресурсів
виконавчого органу Київської міської ради
(Київської міської державної адміністрації) О. Поліщук

Начальник управління аналітично-правової роботи
Департаменту земельних ресурсів
виконавчого органу Київської міської ради
(Київської міської державної адміністрації) А. Гавриш

ПОГОДЖЕНО:

Постійна комісія Київської міської
ради з питань містобудування, архітектури
та землекористування

Голова О. Міщенко

Секретар І. Картавий

Начальник управління
правового забезпечення діяльності
Київської міської ради В. Слончак

До справи
№ К-26569

2 347011 576048

ПОЯСНЮВАЛЬНА ЗАПИСКА

№ ПЗ-17604 від 15.04.2016

до проекту рішення Київської міської ради:

Про відмову у наданні дозволу на розроблення проекту землеустрою щодо відведення земельної ділянки товариству з обмеженою відповідальністю "М 40" на вул. Ломоносова, 40 у Голосіївському районі м. Києва для експлуатації та обслуговування закладу громадського харчування

1. Юридична особа:

Назва	***Товариство з обмеженою відповідальністю "М 40"***
Клопотання	***від 31.03.2016 № К-26569***

2. Відомості про земельну ділянку (кадастровий № 8000000000:79:364:0054к)

Місце розташування (адреса)	***м. Київ, р-н Голосіївський, вул. Ломоносова, 40***
Площа	***0,03 га***
Вид та термін користування	***оренда на 15 років***
Цільове призначення	***для експлуатації та обслуговування закладу громадського харчування***

3. Обґрунтування прийняття рішення

На клопотання зацікавленої особи відповідно до ст. 9, 123, 124 Земельного кодексу України Департаментом земельних ресурсів виконавчого органу Київської міської ради (Київської міської державної адміністрації) розроблено проект рішення Київської міської ради.

4. Мета прийняття рішення.

Метою прийняття рішення є дотримання вимог ст. 9, 123, 124 Земельного кодексу України.

5. Особливі характеристики ділянки.

Наявність будівель і споруд на ділянці:

Забудована нерухомим майном - нежитловою будівлею загальною площею 201,4 кв.м, яка на підставі рішення Брянківського міського суду Луганської області від 29.08.2011 належить ТОВ "М-40" (витяг про державну реєстрацію прав від 01.12.2011 № 32282345).

Інші особливості:

Відповідно до Генерального плану міста, затвердженого рішенням Київради від 28.003.2002 № 370/1840, територія за функціональним призначенням належить до території вулиць та доріг.

6. Стан нормативно-правової бази у даній сфері правового регулювання.

Загальні засади та порядок відмови у наданні дозволу на розроблення документації із землеустрою визначено ст. 9, 123, 124 Земельного кодексу України.

7. Фінансово-економічне обґрунтування.

Реалізація рішення не потребує додаткових витрат міського бюджету.

8. Прогноз соціально-економічних та інших наслідків прийняття рішення.
Рішення не тягне за собою жодних соціально-економічних та інших наслідків.

Доповідач: директор департаменту земельних ресурсів Поліщук О.Г.

Директор Департаменту
земельних ресурсів **Поліщук О.Г.**

ПС торг.

КИЇВСЬКА МІСЬКА РАДА

VIII СКЛИКАННЯ

ПОСТІЙНА КОМІСІЯ З ПИТАНЬ МІСТОБУДУВАННЯ, АРХІТЕКТУРИ ТА ЗЕМЛЕКОРИСТУВАННЯ

01044, м. Київ, вул. Хрещатик, 36, к. 1007 *тел./факс (044) 202-73-09*

№ 08/281-222к

Витяг з протоколу № 3
засідання постійної комісії Київської міської ради з питань
містобудування, архітектури та землекористування
від 28.02.2017

12.9.5. СЛУХАЛИ: Справа-клопотання **К-26569**
Проект рішення «Про відмову у наданні дозволу на розроблення проекту землеустрою щодо відведення земельної ділянки товариству з обмеженою відповідальністю «М 40» на вул. Ломоносова, 40 у Голосіївському районі м. Києва для експлуатації та обслуговування закладу громадського харчування», **ПР-10594 від 07.07.2016**
(доручення заступника міського голови – секретаря Київської міської ради від 29.08.2016 №08/231-3519/ПР).

Земельна ділянка площею 0,03 га – в оренду на 15 років.

УХВАЛИЛИ: ***1. Відкласти розгляд проекту рішення*** «Про відмову у наданні дозволу на розроблення проекту землеустрою щодо відведення земельної ділянки товариству з обмеженою відповідальністю «М 40» на вул. Ломоносова, 40 у Голосіївському районі м. Києва для експлуатації та обслуговування закладу громадського харчування».

2. Направити вищезазначений проект рішення разом з матеріалами справи-клопотання К-26569 на розгляд постійної комісії Київської міської ради з питань торгівлі, підприємництва та регуляторної політики.

3. Повернутися до розгляду цього питання після надання витягу з протоколу засідання постійної комісії Київської міської ради з питань торгівлі, підприємництва та регуляторної політики.

Рішення прийнято.

З протоколом вірно.

Голова комісії **О. Г. Міщенко**

Секретар комісії **І. Л. Картавий**

Вик. Купчик
тел. 202 73 09

Заступник міського голови –
секретар Київської міської ради

Міщенку О.Г.
Слончаку В.В.

Прошу розглянути проект рішення від 22.08.2016 №08/231-3519/ПР в установленому порядку.

Дутці Л.Я.

Для контролю за проходженням та тиражування.

Спасибку О.В. – до відома

В.ПРОКОПІВ

"29" серпня 2016 року
№ 08/231 - 3519/ПР

08/231-3519/пр
22.08.2016

ВИКОНАВЧИЙ ОРГАН КИЇВСЬКОЇ МІСЬКОЇ РАДИ
(КИЇВСЬКА МІСЬКА ДЕРЖАВНА АДМІНІСТРАЦІЯ)

ДЕПАРТАМЕНТ ЗЕМЕЛЬНИХ РЕСУРСІВ

вул. Хрещатик, 32-а, м. Київ, 01601, тел. (044) 279-58-72, ф. (044) 288-07-57,
КБУ" Контактний центр міста Києва"(044) 15-51, E-mail: dep@kievzem.kiev.ua Код ЄДРПОУ 26199097

22.08.2016 № 057052-16101
на № _____від

Заступнику міського голови –
секретарю Київради
В. ПРОКОПІВУ

Шановний Володимире Володимировичу!

Департамент земельних ресурсів виконавчого органу Київської міської ради (Київської міської державної адміністрації) підготував проект рішення Київської міської ради "Про відмову у наданні дозволу на про розроблення проекту землеустрою щодо відведення земельної ділянки товариству з обмеженою відповідальністю „М 40" на вул.. Ломоносова, 40 у Голосіївському районі м. Києва для експлуатації та обслуговування закладу громадського харчування" (справа К-26569) та направляє для подальшого розгляду у відповідних комісіях Київської міської ради, відповідно до регламенту Київської міської ради, затвердженого рішенням Київради від 12.11.2014 № 351/351.

З повагою
Директор департаменту О. Поліщук

1 № справи	Назва юридичної, фізичної особи, адреса ділянки	Площа, га	Цільове призначення, умови надання	Висновок Департаменту містобудування та архітектури, його зміст	Документи на земельну ділянку, згода землекористувача, документи на майно, документи на будівництво (реконструкцію, реставрацію), реєстрація КП "Київське міське бюро технічної інвентаризації та реєстрації права власності на об'єкти нерухомого майна", інша суттєва інформація
К-26569 відмова	Товариство з обмеженою відповідальністю "М 40" вул. Ломоносова, 40 у Голосіївському районі м. Києва	0,0336 га	для експлуатації та обслуговування закладу громадського харчування	відсутній	Земельна ділянка забудована нерухомим майном - нежитловою будівлею загальною площею 201,4 кв.м, яка на підставі рішення Брянківського міського суду Луганської області від 29.08.2011 належить ТОВ „М-40" (витяг про державну реєстрацію прав від 01.12.2011 № 32282345). Відповідно до Генерального плану міста, затвердженого рішенням Київради від 28.003.2002 № 370/1840, територія за функціональним призначенням належить до території вулиць та доріг.

Справа **К-26569**

Код земельної ділянки:	**79:364:054к**
Площа:	**0.0336 га**
Адреса земельної ділянки:	**Голосіївський р-н. вул. Ломоносова, 40**
Заявник:	**ТОВ "М 40"**
Вид та термін користування:	**Клопотання: Оренда на 15 років**
Цільове призначення:	**1, для експлуатації та обслуговування закладу громадського харчування**

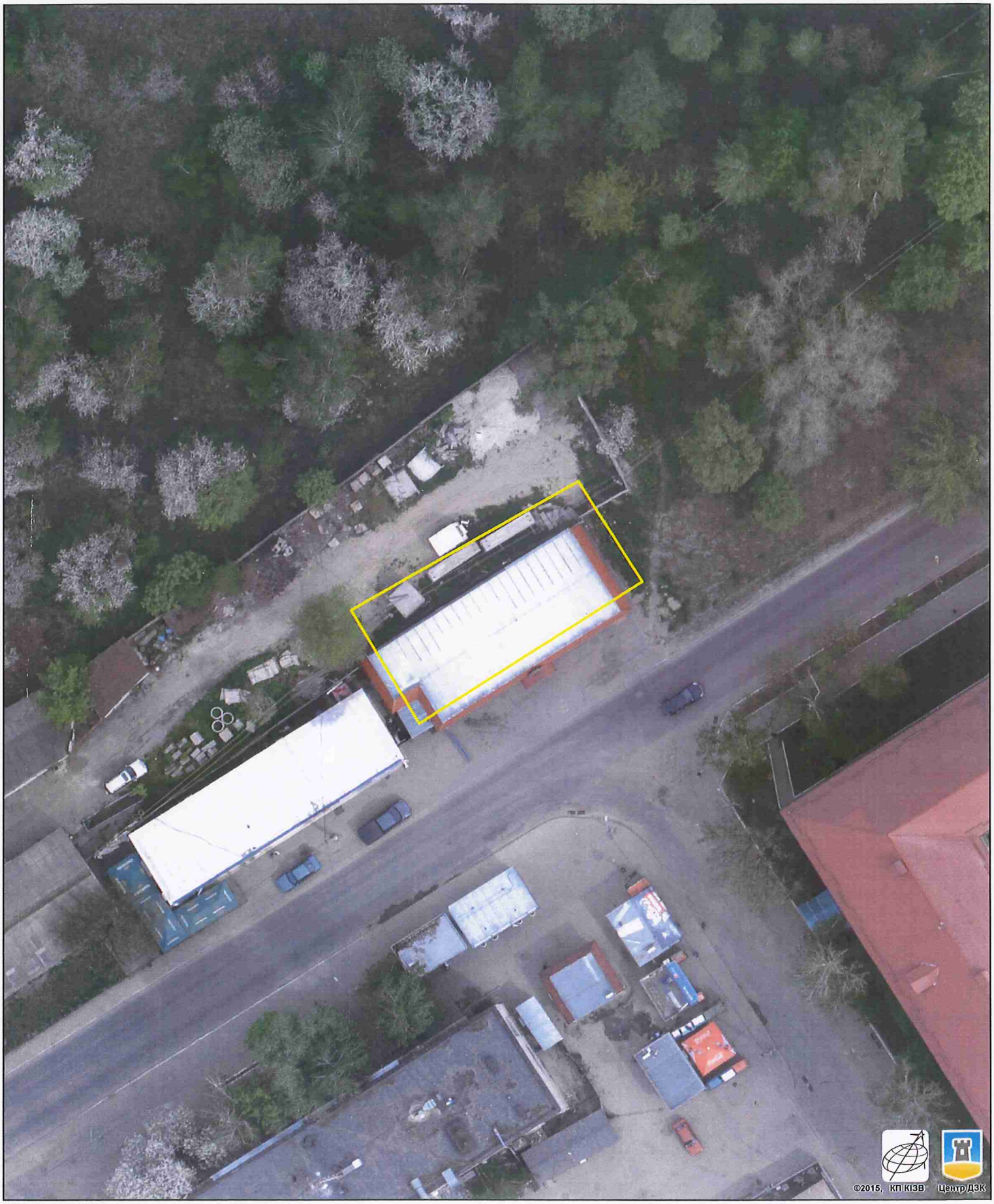

Растри аерофотозйомки 2014р.

виготовлено за допомогою ПК "Кадастр"

Оператор:Шкут Ірина Валеріївна

РОБОЧІ МАТЕРІАЛИ

Витяг з бази даних міського земельного кадастру від 11.04.2016р.

м. Київ, р-н Голосіївський

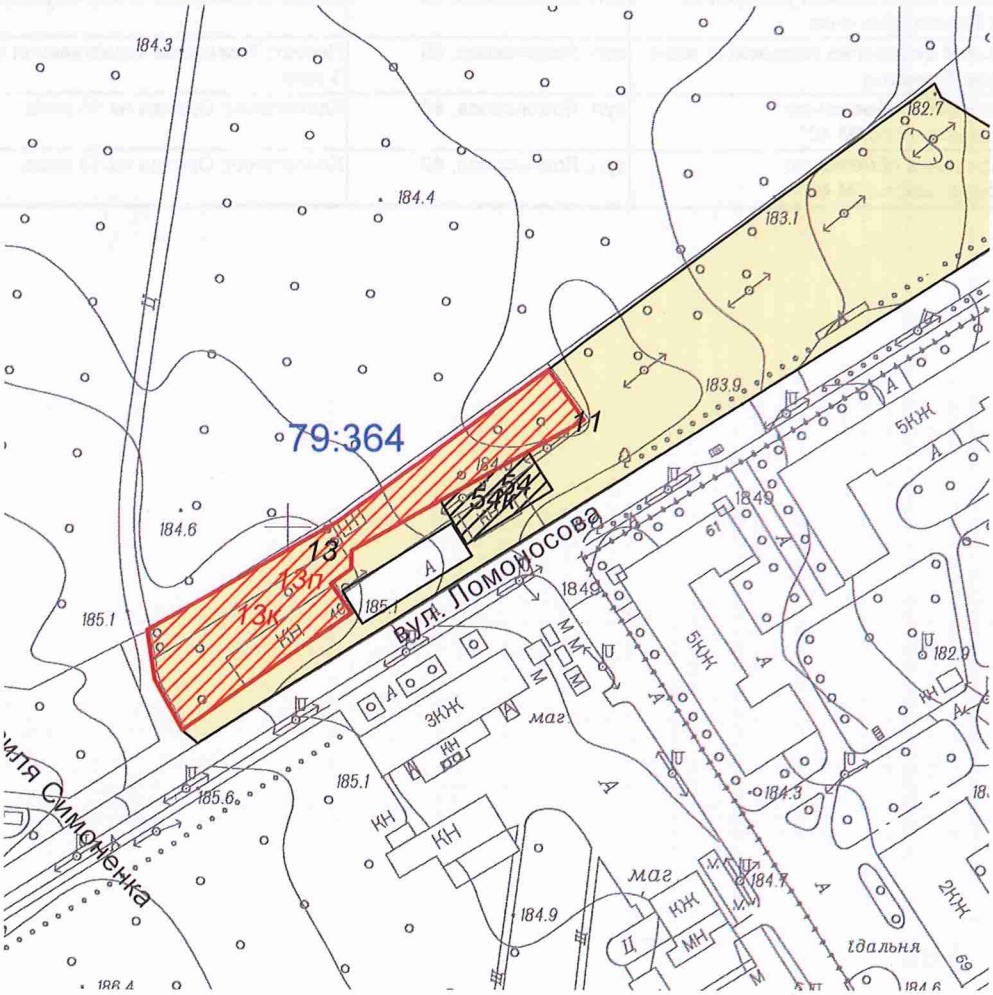

Масштаб 1:2000

**Черговий план м.Києва ведеться з 1995 року*

Замовлення № 6247

виготовлено КП "Київський інститут земельних відносин"

РЕЄСТР ЗЕМЕЛЬНИХ ДІЛЯНОК

Черговий план.

Код ділянки	Землекористувачі	Адреса ділянки	Опис ділянки	Вид права	Дата закінч. права
79:364:011	Землі не надані у власність чи користування		Газон		
79:364:013	Київський державний університет імені Тараса Шевченка	вул. Ломоносова, 40	Ремонтно-будівельне управління		
79:364:054	Фізична особа	вул. Ломоносова, 40			

Ділянки, що знаходяться на стадії розробки оформлення прав.

Код ділянки	Землекористувачі	Адреса ділянки	Стадія	Дата закінч. стадії
79:364:013к	Київський національний університет імені Тараса Шевченка	вул. Ломоносова, 40	Клопотання: Постійне користування	
79:364:013п	Київський державний університет імені Тараса Шевченка	вул. Ломоносова, 40	Проект: Тимчасове користування на 3 роки	
79:364:054к	Товариство з обмеженою відповідальністю "М 40"	вул. Ломоносова, 40	Клопотання: Оренда на 15 років	
79:364:054к	Товариство з обмеженою відповідальністю "М 40"	вул. Ломоносова, 40	Клопотання: Оренда на 15 років	

08/231-3583/пр
29.08.2016

4.3

КИЇВСЬКА МІСЬКА РАДА

II сесія VIII скликання

РІШЕННЯ

_____№_____

Київська міська рада
Департамент земельних ресурсів
Код земельної ділянки:
91:198:082

Проект рішення (екз.1)
ПР-11135
від 23.08.2016 до справи
К-26918

2 347015 011354

Про відмову у наданні дозволу на розроблення проекту землеустрою щодо відведення земельної ділянки громадянину Дішланяну Арутюну Мартиросовичу на вул. Світлицького, 31/7 у Подільському районі м. Києва для обслуговування та експлуатації магазину

Розглянувши клопотання про надання дозволу на розроблення проекту землеустрою щодо відведення земельної ділянки громадянину Дішланяну Арутюну Мартиросовичу на вул. Світлицького, 31/7 у Подільському районі м. Києва та додані документи, враховуючи невідповідність заявленої у справі-клопотанні ініціативи Генеральному плану міста Києва, містобудівній документації (витяг служби містобудівного кадастру від 17.05.2016 № 5833/0/12-2/12-03-16 щодо чинних містобудівних регламентів та інших умов провадження містобудівної діяльності, містобудівних умов та обмежень щодо певної території, а також наявних вимог та обмежень щодо використання земельних ділянок і розташованих на них об'єктів нерухомості) керуючись статтями 9, 123, 124 Земельного кодексу України, Законом України „Про внесення змін до деяких законодавчих актів України щодо розмежування земель державної та комунальної власності", пунктом 34 частини 1 статті 26 Закону України „Про місцеве самоврядування в Україні", Київська міська рада

ВИРІШИЛА:

1. Відмовити у наданні дозволу на розроблення проекту землеустрою щодо відведення земельної ділянки громадянину Дішланяну Арутюну Мартиросовичу на вул. Світлицького, 31/7 у Подільському районі м. Києва орієнтовною площею 0,07 га (земельна ділянка комунальної власності територіальної громади міста Києва) в оренду на 25 років для обслуговування та експлуатації магазину (К-26918).

2. Контроль за виконанням цього рішення покласти на постійну комісію Київської міської ради з питань містобудування, архітектури та землекористування.

Київський міський голова В.Кличко

ПОДАННЯ:

Директор Департаменту
земельних ресурсів
виконавчого органу Київської міської ради
(Київської міської державної адміністрації) О.Поліщук

Начальник управління
аналітично-правової роботи
виконавчого органу Київської міської ради
(Київської міської державної адміністрації) А. Гавриш

ПОГОДЖЕНО:

Постійна комісія Київської міської ради
з питань містобудування, архітектури та
землекористування

Голова комісії О. Міщенко

Секретар комісії І. Картавий

Начальник управління
правового забезпечення діяльності
Київської міської ради В. Слончак

ПОЯСНЮВАЛЬНА ЗАПИСКА

№ ПЗ-18841 від 13.06.2016

до проекту рішення Київської міської ради:

Про відмову у наданні дозволу на розроблення проекту землеустрою щодо відведення земельної ділянки громадянину Дішланяну Арутюну Мартиросовичу на вул. Світлицького, 31/7 у Подільському районі м. Києва для обслуговування та експлуатації магазину

До справи
№ К-26918

2 347011 588416

1. Фізична особа:

Назва	***Дішланян Арутюн Мартиросович***
Клопотання	***від 24.05.2016 № К-26918***

2. Відомості про земельну ділянку (кадастровий № 8000000000:91:198:0082к)

Місце розташування (адреса)	***м. Київ, р-н Подільський, вул. Світлицького, 31/7***
Площа	***0,07 га***
Вид та термін користування	***оренда на 25 років***
Цільове призначення	***для обслуговування та експлуатації магазину***

3. Обґрунтування прийняття рішення

На клопотання зацікавленої особи відповідно до ст. 9, 123, 124 Земельного кодексу України Департаментом земельних ресурсів виконавчого органу Київської міської ради (Київської міської державної адміністрації) розроблено проект рішення Київської міської ради.

4. Мета прийняття рішення.

Метою прийняття рішення є дотримання вимог ст. 9, 123, 124 Земельного кодексу України.

5. Особливі характеристики ділянки.

Наявність будівель і споруд на ділянці:

Забудована . Відповідно до витягу про Державну реєстрацію прав від 27.01.2011 № 28807452 нежитлова будівля, (літ. Б) загальною площею 488,00 кв.м. на вул. Світлицького, 31/7 зареєстрована за гр. Дішланяном А.М. (договір дарування від 27.12.2010 № 3525).

Інші особливості:

Відповідно до витягу служби містобудівного кадастру від 17.05.2016 № 5833/0/12-2/12 03-16 щодо чинних містобудівних регламентів та інших умов провадження містобудівної діяльності, містобудівних умов та обмежень щодо певної території, а також наявних вимог та обмежень щодо використання земельних ділянок і розташованих на них об'єктів нерухомості, відповідно до генерального плану міста Києва, затвердженого рішенням Київської міської ради від 28.03.2002 № 370/1804, територія за функціональним призначенням належить до комунально-складської території та частково до території вулиць та доріг, розташована в межах червоних ліній. Водночас, серед можливих для розташування на земельній ділянці будівель, відповідно до Державного класифікатора "Будівлі та споруди" ДК 018-2000 можливість розташування магазинів не передбачена.

6. Стан нормативно-правової бази у даній сфері правового регулювання.

Загальні засади та порядок відмови у наданні дозволу на розроблення документації із землеустрою визначено ст. 9, 123, 124 Земельного кодексу України.

7. Фінансово-економічне обґрунтування.

Реалізація рішення не потребує додаткових витрат міського бюджету.

8. Прогноз соціально-економічних та інших наслідків прийняття рішення.

Рішення не тягне за собою жодних соціально-економічних та інших наслідків.

Доповідач: директор департаменту земельних ресурсів Поліщук О.Г.

Директор Департаменту
земельних ресурсів **Поліщук О.Г.**

ПК торг.

КИЇВСЬКА МІСЬКА РАДА

VIII СКЛИКАННЯ

ПОСТІЙНА КОМІСІЯ З ПИТАНЬ МІСТОБУДУВАННЯ, АРХІТЕКТУРИ ТА ЗЕМЛЕКОРИСТУВАННЯ

01044, м. Київ, вул. Хрещатик, 36, к. 1007 *тел./факс (044) 202-73-09*

№ 08/281-225к

Витяг з протоколу № 3
засідання постійної комісії Київської міської ради з питань
містобудування, архітектури та землекористування
від 28.02.2017

12.9.20. СЛУХАЛИ: Справа-клопотання **К-26918**
Проект рішення «Про відмову у наданні дозволу на розроблення проекту землеустрою щодо відведення земельної ділянки громадянину Дішланяну Арутюну Мартиросовичу на вул. Світлицького, 31/7 у Подільському районі м. Києва для обслуговування та експлуатації магазину», **ПР-11135 від 23.08.2016**
(доручення заступника міського голови – секретаря Київської міської ради від 29.08.2016 №08/231-3583/ПР).

Земельна ділянка площею 0,07 га – в оренду на 25 років.

УХВАЛИЛИ: ***1. Відкласти розгляд проекту рішення*** «Про відмову у наданні дозволу на розроблення проекту землеустрою щодо відведення земельної ділянки громадянину Дішланяну Арутюну Мартиросовичу на вул. Світлицького, 31/7 у Подільському районі м. Києва для обслуговування та експлуатації магазину».

2. Направити вищезазначений проект рішення разом з матеріалами справи-клопотання К-26918 на розгляд постійної комісії Київської міської ради з питань торгівлі, підприємництва та регуляторної політики.

3. Повернутися до розгляду цього питання після надання витягу з протоколу засідання постійної комісії Київської міської ради з питань торгівлі, підприємництва та регуляторної політики.

Рішення прийнято.

З протоколом вірно.

Голова комісії **О. Г. Міщенко**

Секретар комісії **І. Л. Картавий**

Вик. Купчик
тел. 202 73 09

Заступник міського голови –
секретар Київської міської ради

Міщенку О.Г.
Слончаку В.В.

Прошу розглянути проект рішення від 29.08.2016 №08/231-3583/ПР в установленому порядку.

Дутці Л.Я.

Для контролю за проходженням та тиражування.

Спасибку О.В. – до відома

В.ПРОКОПІВ

"29" серпня 2016 року
№ 08/231 - 3583/ПР

08/231-3583/ПР
29.08.2016

ВИКОНАВЧИЙ ОРГАН КИЇВСЬКОЇ МІСЬКОЇ РАДИ
(КИЇВСЬКА МІСЬКА ДЕРЖАВНА АДМІНІСТРАЦІЯ)

ДЕПАРТАМЕНТ ЗЕМЕЛЬНИХ РЕСУРСІВ

вул. Хрещатик, 32-а, м. Київ, 01601, тел. (044) 279-58-72, ф. (044) 288-07-57,
КБУ" Контактний центр міста Києва"(044) 15-51, E-mail: dep@kievzem.kiev.ua Код ЄДРПОУ 26199097

25.08.2016 № 057052-16358
на № _____від

Заступнику міського голови –
секретарю Київради
В. ПРОКОПІВУ

Шановний Володимире Володимировичу!

Департамент земельних ресурсів виконавчого органу Київської міської ради (Київської міської державної адміністрації) підготував проект рішення Київської міської ради "Про відмову у наданні дозволу на розроблення проекту землеустрою щодо відведення земельної ділянки громадянину Дішланяну Арутюну Мартиросовичу на вул. Світлицького, 31/7 у Подільському районі м. Києва для обслуговування та експлуатації магазину" (справа К-26918) та направляє для подальшого розгляду у відповідних комісіях Київської міської ради, відповідно до регламенту Київської міської ради, затвердженого рішенням Київради від 12.11.2014 № 351/351.

З повагою
Директор департаменту О. Поліщук

	Інформація про земельну ділянку			
№ клопотання	**Назва юридичної особи та адреса ділянки**	**Площа, га**	**Цільове призначення, умови надання дозволу/відмови в наданні дозволу**	**Документи на ділянку, згода землекористувача, документи на майно, реєстрація МБТІ, інша суттєва інформація**
К-26918 дозвіл	Дішланян Арутюн Мартиросович, вул. Світлицького, 31/7 у Подільському районі м. Києва	0,07 га	для обслуговування та експлуатації магазину/**ВІДМОВА У НАДАННІ ДОЗВОЛУ**	Враховуючи невідповідність заявленої у справі-клопотанні ініціативи Генеральному плану міста Києва, містобудівній документації (витяг служби містобудівного кадастру від 17.05.2016 № 5833/0/12-2/12-03-16 щодо чинних містобудівних регламентів та інших умов провадження містобудівної діяльності, містобудівних умов та обмежень щодо певної території, а також наявних вимог та обмежень щодо використання земельних ділянок і розташованих на них об'єктів нерухомості) підготовлено проект рішення про відмову у наданні дозволу. Територія за функціональним призначенням належить до комунально-складської території та частково до території вулиць та доріг, розташована в межах червоних ліній. Території відповідно до функціонального призначення не передбачають розташування магазинів. Водночас, серед можливих для розташування на земельній ділянці будівель, відповідно до Державного класифікатора „Будівлі та споруди" ДК 018-2000 можливість розташування магазинів не передбачена.

РОБОЧІ МАТЕРІАЛИ

Витяг з бази даних міського земельного кадастру від 13.06.2016р.

м. Київ, р-н Подільський

Масштаб 1:2000

**Черговий план м.Києва ведеться з 1995 року*

Замовлення № 10279

виготовлено КП "Київський інститут земельних відносин"

РЕЄСТР ЗЕМЕЛЬНИХ ДІЛЯНОК

Черговий план.

Код ділянки	Землекористувачі	Адреса ділянки	Опис ділянки	Вид права	Дата закінч. права
91:198:001	Управління освіти Подільської районної у м.Києві державної адміністрації	вул. Світлицького, 31/7			
91:198:082	Суб'єкт підприємницької діяльності	вул. Світлицького, 31/7			

Ділянки, що знаходяться на стадії розробки оформлення прав.

Код ділянки	Землекористувачі	Адреса ділянки	Стадія	Дата закінч. стадії
91:198:082к	Фізична особа	вул. Світлицького, 31/7	Клопотання: Оренда на 25 років (за умови подальшого викупу)	

Справа **К-26918**

Код земельної ділянки:	**91:198:082к**
Площа:	**0,0700 га**
Адреса земельної ділянки:	**Подільський р-н. вул. Світлицького, 31/7**
Заявник:	**Дішланян Арутюн Мартиросович**
Вид та термін користування:	**Клопотання: Оренда на 25 років (за умови подальшого викупу)**
Цільове призначення:	**1, для обслуговування та експлуатації магазину**

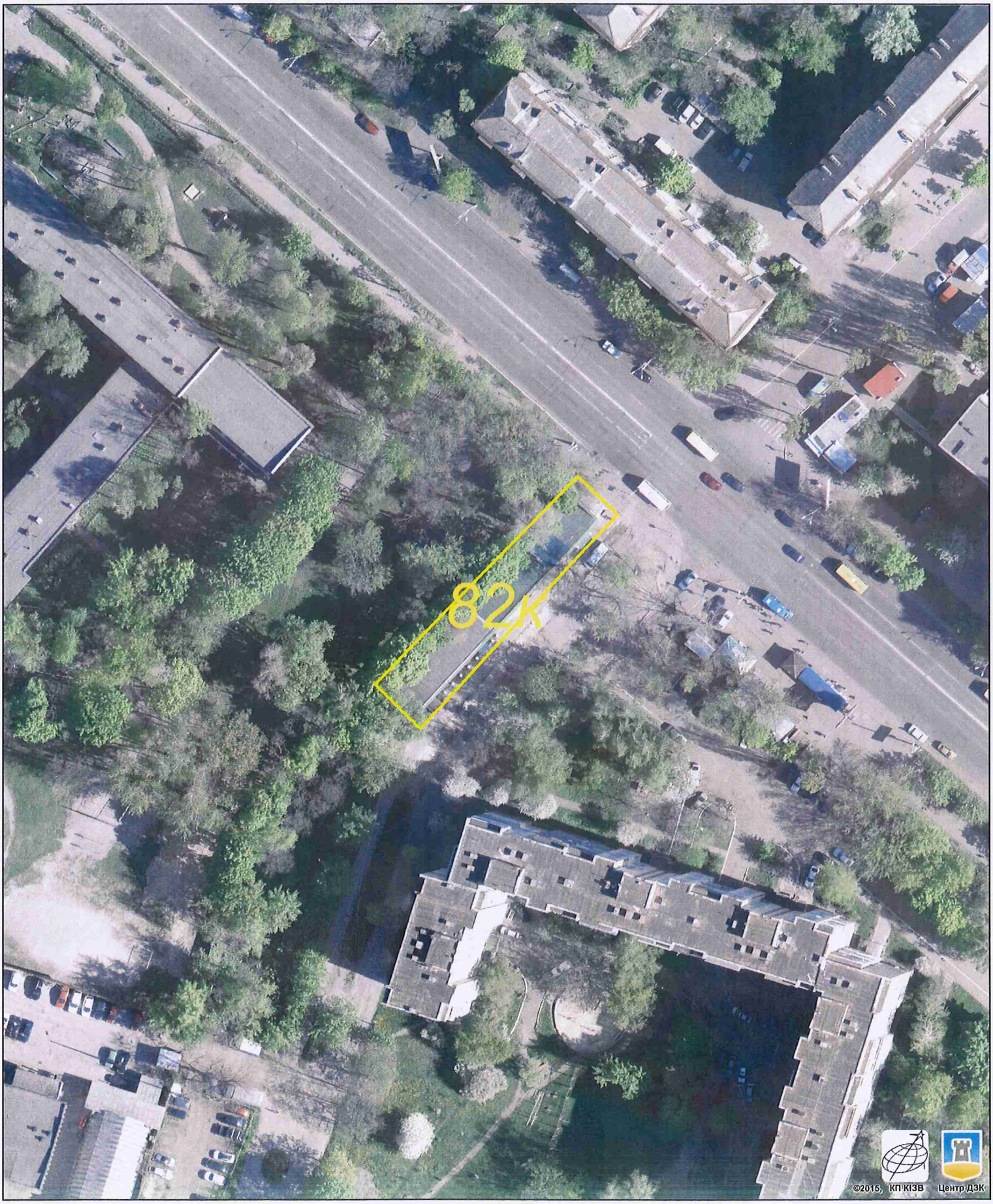

Растри аерофотозйомки 2014р.

виготовлено за допомогою ПК "Кадастр"

Оператор:Юсупова Валентина Анастасіївна

08/231-2001/ПР
26.04.2016

4.4

КИЇВСЬКА МІСЬКА РАДА

І сесія VIII скликання

РІШЕННЯ

_____№_____

Про надання дозволу на розроблення проекту землеустрою щодо відведення земельної ділянки ТОВАРИСТВУ З ОБМЕЖЕНОЮ ВІДПОВІДАЛЬНІСТЮ "ІДЕНТЕХ-УКРАЇНА" на вул. Ярославській, 39-Г у Подільському районі м. Києва для експлуатації та обслуговування нежитлової будівлі (офісно-готельно-ресторанного комплексу)

Київська міська рада
Департамент земельних ресурсів
Код земельної ділянки:
85:339:009

Проект рішення (екз.1)
ПР-9729
від 15.04.2016 до справи
К-26182

2 347008 097297

Розглянувши клопотання про надання дозволу на розроблення проекту землеустрою щодо відведення земельної ділянки ТОВАРИСТВУ З ОБМЕЖЕНОЮ ВІДПОВІДАЛЬНІСТЮ "ІДЕНТЕХ-УКРАЇНА" на вул. Ярославській, 39-Г у Подільському районі м. Києва та додані документи, керуючись статтями 9, 83, 123, 124 Земельного кодексу України, Законом України „Про внесення змін до деяких законодавчих актів України щодо розмежування земель державної та комунальної власності", пунктом 34 частини 1 статті 26 Закону України „Про місцеве самоврядування в Україні", Київська міська рада

ВИРІШИЛА:

1. Надати дозвіл на розроблення проекту землеустрою щодо відведення земельної ділянки ТОВАРИСТВУ З ОБМЕЖЕНОЮ ВІДПОВІДАЛЬНІСТЮ "ІДЕНТЕХ-УКРАЇНА" на вул. Ярославській, 39-Г у Подільському районі м. Києва орієнтовною площею 0,04 га (земельна ділянка комунальної власності територіальної громади міста Києва) в оренду на 10 років для експлуатації та обслуговування нежитлової будівлі (офісно-готельно-ресторанного комплексу) згідно з план-схемою (додаток до рішення) (К-26182).

2. Контроль за виконанням цього рішення покласти на постійну комісію Київської міської ради з питань містобудування, архітектури та землекористування.

Київський міський голова В.Кличко

ПОДАННЯ:

Директор Департаменту
земельних ресурсів
виконавчого органу Київської міської ради
(Київської міської державної адміністрації) О.Поліщук

Начальник управління
аналітично-правової роботи
виконавчого органу Київської міської ради
(Київської міської державної адміністрації) А. Гаврин

ПОГОДЖЕНО:

Постійна комісія Київської міської ради
з питань містобудування, архітектури та
землекористування

Голова комісії О. Міщенко

Секретар комісії І. Картавий

Начальник управління
правового забезпечення діяльності В.Слончак
Київської міської ради

ПОЯСНЮВАЛЬНА ЗАПИСКА

До справи
№ К-26182

2 347011 569767

№ ПЗ-16976 від 21.03.2016

до проекту рішення Київської міської ради:

Про надання дозволу на розроблення проекту землеустрою щодо відведення земельної ділянки ТОВАРИСТВУ З ОБМЕЖЕНОЮ ВІДПОВІДАЛЬНІСТЮ "ІДЕНТЕХ-УКРАЇНА" на вул. Ярославській, 39-Г у Подільському районі м. Києва для експлуатації та обслуговування нежитлової будівлі (офісно-готельно-ресторанного комплексу)

1. Юридична особа:

Назва	***Товариство з обмеженою відповідальністю "Ідентех-Україна"***
Клопотання	***від 02.02.2016 № К-26182***

2. Відомості про земельну ділянку (кадастровий № 8000000000:85:339:0009к)

Місце розташування (адреса)	***м. Київ, р-н Подільський, вул. Ярославська, 39г***
Площа	***0,04 га***
Вид та термін користування	***оренда на 10 років***
Цільове призначення	***для експлуатації та обслуговування нежитлової будівлі (офісно-готельно-ресторанного комплексу)***

3. Обґрунтування прийняття рішення

На клопотання зацікавленої особи відповідно до ст. 9, 123, 124 Земельного кодексу України Департаментом земельних ресурсів виконавчого органу Київської міської ради (Київської міської державної адміністрації) розроблено проект рішення Київської міської ради.

4. Мета прийняття рішення.

Метою прийняття рішення є забезпечення реалізації встановленого Земельним кодексом України права особи на оформлення права користування (власності) на землю.

5. Особливі характеристики ділянки.

Наявність будівель і споруд на ділянці:

Забудована . Відповідно до свідоцтва про право власності на нерухоме майно від 12.01.2015 індексний номер: 32127897 на вул. Ярославській, 39-Г за ТОВ "ІДЕНТЕХ-УКРАЇНА" зареєстровано нежилий будинок (літ. "А") площею 348,9 кв.м

Інші особливості:

Згідно з витягом від 26.11.2015 № 16623/0/12/12-03-15 щодо чинних містобудівних регламентів та інших умов провадження містобудівної діяльності, містобудівних умов та обмежень щодо певної території, а також наявних вимог та обмежень щодо використання земельних ділянок і розташованих на них об'єктів нерухомості, відповідно до функціонального призначення території дозволений вид використання території: розташування багатоквартирних житлових будинків, супутніх об'єктів повсякденного обслуговування, некомерційних комунальних об'єктів, а також окремих об'єктів загальноміського значення.

6. Стан нормативно-правової бази у даній сфері правового регулювання.

Загальні засади та порядок отримання дозволу на розроблення документації із землеустрою визначено ст. 9, 123, 124 Земельного кодексу України.

7. Фінансово-економічне обґрунтування.

Реалізація рішення не потребує додаткових витрат міського бюджету.

8. Прогноз соціально-економічних та інших наслідків прийняття рішення.

Наслідками прийняття розробленого проекту рішення стане:

- реалізація зацікавленою особою своїх прав щодо використання земельної ділянки;

Доповідач: директор департаменту земельних ресурсів Поліщук О.Г.

Директор Департаменту
земельних ресурсів **Поліщук О.Г.**

Заступник міського голови –
секретар Київської міської ради

Міщенку О.Г.
Слончаку В.В.

Прошу розглянути проект рішення від 26.04.2016 №08/231-2001/ПР в установленому порядку.

Дутці Л.Я.

Для контролю за проходженням та тиражування.

В.ПРОКОПІВ

"26" квітня 2016 року
№ 08/231 - 2001/ПР

08/231-2001/ПР
26.04.2016

ВИКОНАВЧИЙ ОРГАН КИЇВСЬКОЇ МІСЬКОЇ РАДИ
(КИЇВСЬКА МІСЬКА ДЕРЖАВНА АДМІНІСТРАЦІЯ)

ДЕПАРТАМЕНТ ЗЕМЕЛЬНИХ РЕСУРСІВ

вул. Хрещатик, 32-а, м. Київ, 01601, тел. (044) 279-58-72, ф. (044) 288-07-57,
КБУ" Контактний центр міста Києва"(044) 15-51, E-mail: dep@kievzem.kiev.ua Код ЄДРПОУ 26199097

19.04.2016 № 057052-7578
на № _____від

Заступнику міського голови –
секретарю Київради
В. ПРОКОПІВУ

Шановний Володимире Володимировичу!

Департамент земельних ресурсів виконавчого органу Київської міської ради (Київської міської державної адміністрації) підготував проект рішення Київської міської ради "Про надання дозволу на розроблення проекту землеустрою щодо відведення земельної ділянки ТОВАРИСТВУ З ОБМЕЖЕНОЮ ВІДПОВІДАЛЬНІСТЮ "ІДЕНТЕХ-УКРАЇНА" на вул. Ярославській, 39-г у Подільському районі м. Києва для експлуатації та обслуговування нежитлової будівлі (офісно-готельно-ресторанного комплексу)" (справа К-26182) та направляє для подальшого розгляду у відповідних комісіях Київської міської ради, відповідно до регламенту Київської міської ради, затвердженого рішенням Київради від 12.11.2014 № 351/351.

З повагою
Директор департаменту О. Поліщук

	Інформація про земельну ділянку			
№ клопотання	Назва юридичної особи та адреса ділянки	Площа	Цільове призначення, умови надання дозволу/відмови в наданні дозволу	Документи на ділянку, згода землекористувача, документи на майно, реєстрація МБТІ, інша суттєва інформація
К-26182	Товариство з обмеженою відповідальністю "Ідентех-Україна",вул. Ярославська, 39г у Подільському районі м. Києва	0,04 га	для експлуатації та обслуговування нежитлової будівлі (офісно-готельно-ресторанного комплексу)/**оренда 10 років**	Відповідно до свідоцтва про право власності на нерухоме майно від 12.01.2015 індексний номер: 32127897 на вул. Ярославській, 39-Г за ТОВ "ІДЕНТЕХ-УКРАЇНА" зареєстровано нежилий будинок (літ. "А") площею 348,9 кв.м. Згідно з витягом від 26.11.2015 № 16623/0/12/12-03-15 щодо чинних містобудівних регламентів та інших умов провадження містобудівної діяльності, містобудівних умов та обмежень щодо певної території, а також наявних вимог та обмежень щодо використання земельних ділянок і розташованих на них об'єктів нерухомості, відповідно до функціонального призначення території дозволений вид використання території: розташування багатоквартирних житлових будинків, супутніх об'єктів повсякденного обслуговування, некомерційних комунальних об'єктів, а також окремих об'єктів загальноміського значення. Орієнтовний відсоток забудови - 46 %

РОБОЧІ МАТЕРІАЛИ

Витяг з бази даних міського земельного кадастру від 18.02.2016р.

м. Київ, р-н Подільський

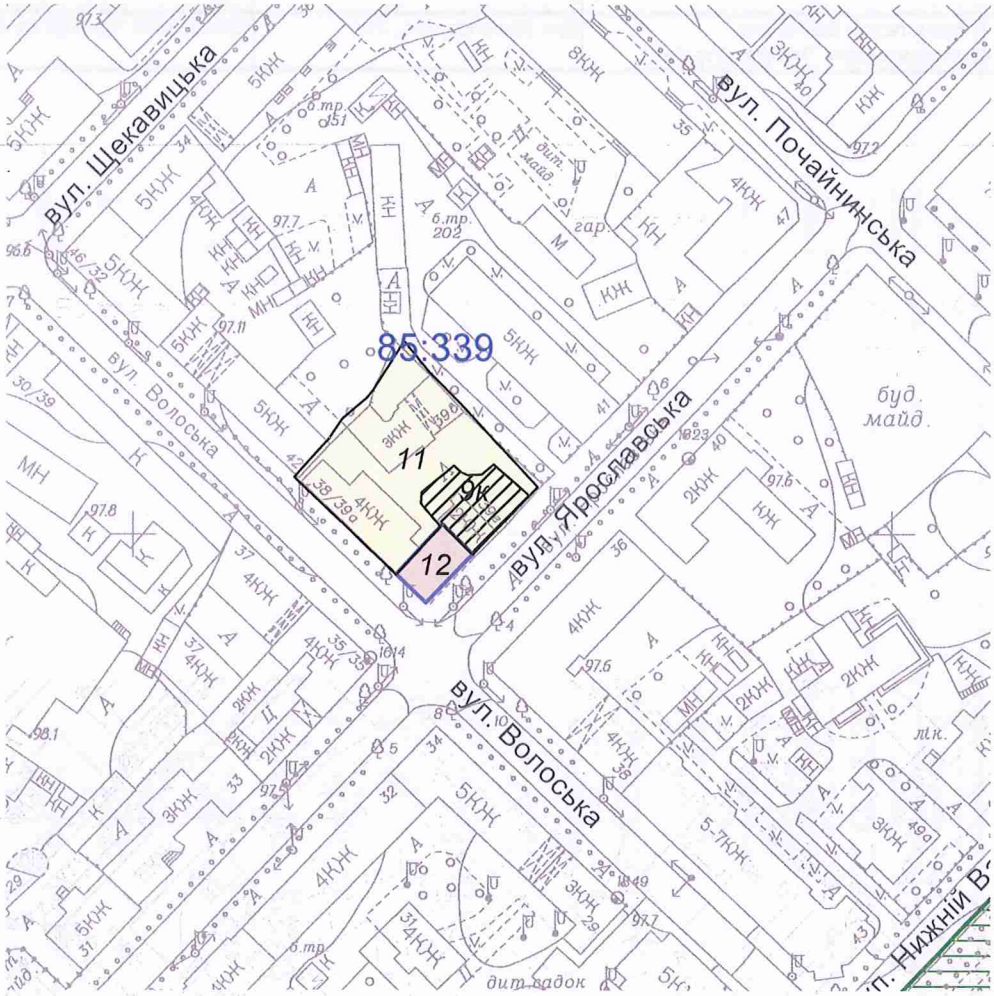

Масштаб 1:2000

**Черговий план м.Києва ведеться з 1995 року*

Замовлення № 2717

виготовлено КП "Київський інститут земельних відносин"

РЕЄСТР ЗЕМЕЛЬНИХ ДІЛЯНОК

Черговий план.

Код ділянки	Землекористувачі	Адреса ділянки	Опис ділянки	Вид права	Дата закінч. права
85:339:011	Комунальне підприємство "Керуюча компанія з обслуговування житлового фонду Подільського району м.Києва"	вул. Ярославська, 39 літ. А літ. В літ. Г			
85:339:012	Товариство з обмеженою відповідальністю "ПБК Буд-Бізнес"	перетин вул.Ярославської та вул.Волоської		Оренда на 10 років	11.05.2017

Ділянки, що знаходяться на стадії розробки оформлення прав.

Код ділянки	Землекористувачі	Адреса ділянки	Стадія	Дата закінч. стадії
85:339:009к	Товариство з обмеженою відповідальністю "Ідентех-Україна"	вул. Ярославська, 39г	Клопотання: Оренда на 49 років	

Справа **К-26182**

Код земельної ділянки:	**85:339:009к**
Площа:	**0,0371 га**
Адреса земельної ділянки:	**Подільський р-н. вул. Ярославська, 39г**
Заявник:	**ТОВ "Ідентех-Україна"**
Вид та термін користування:	**Клопотання: Оренда на 49 років**
Цільове призначення:	**1, для експлуатації та обслуговування нежитлової будівлі (офісно-готельно-ресторанний комплекс**

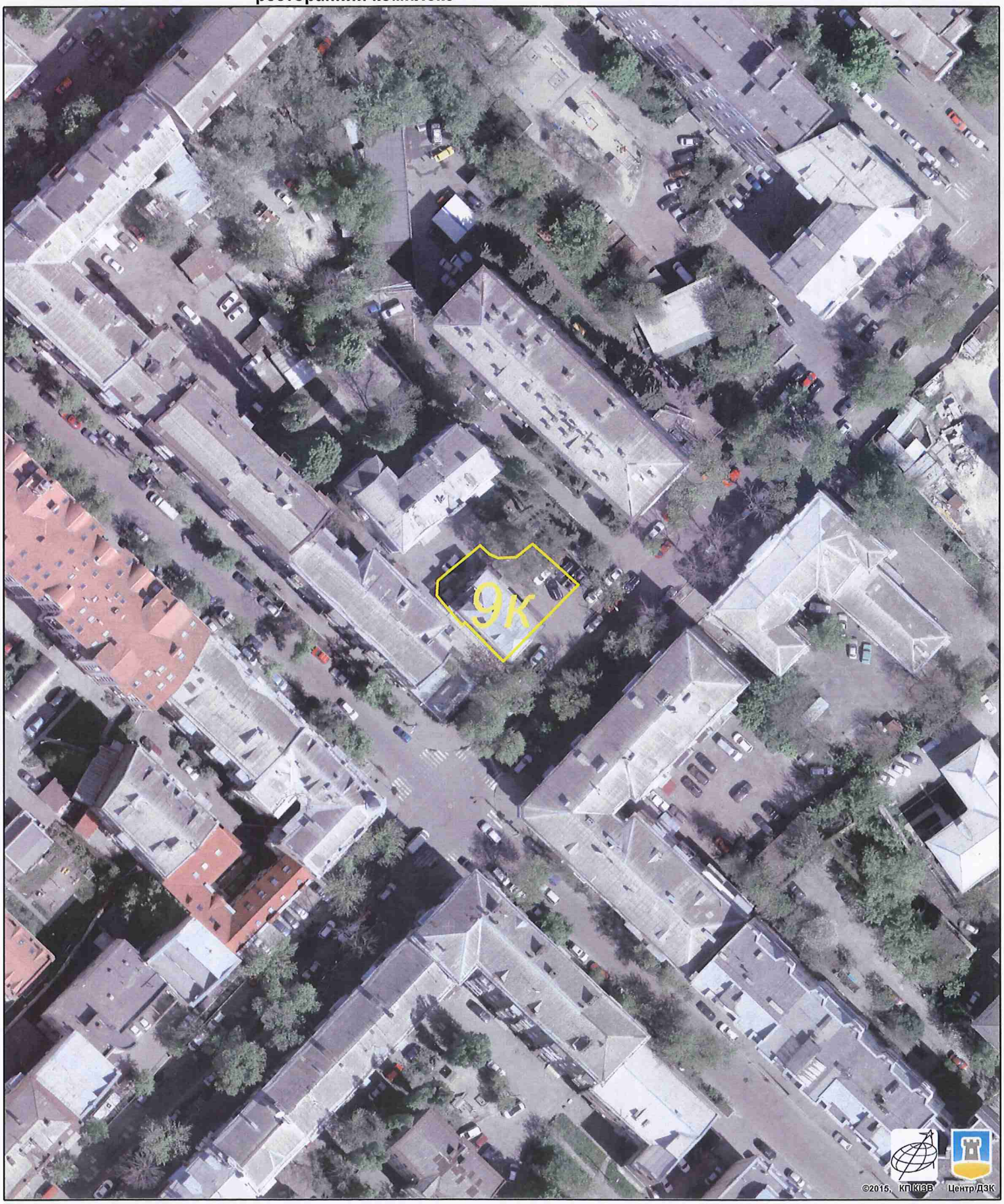

Растри аерофотозйомки 2014р.

виготовлено за допомогою ПК "Кадастр"

Оператор:Юсупова Валентина Анастасіївна

КИЇВСЬКА МІСЬКА РАДА

VIII СКЛИКАННЯ

ПОСТІЙНА КОМІСІЯ З ПИТАНЬ МІСТОБУДУВАННЯ, АРХІТЕКТУРИ ТА ЗЕМЛЕКОРИСТУВАННЯ

01044, м. Київ, вул. Хрещатик, 36, к. 1009 *тел. (044) 202-70 -22*

22.09.2016 № 08/281-2910

на №_____ від_____

Постійна комісія Київської міської ради з питань культури, туризму та інформаційної політики

Тимчасова контрольна комісія щодо перевірки дотримання законності при проведенні робіт на об'єктах, що мають статус пам'яток архітектури містобудування та історії місцевого значення та об'єктів культурної спадщини

На засіданні постійної комісії Київської міської ради з питань містобудування, архітектури та землекористування 06.09.2016 було ухвалено направити проект рішення (ПР-9729 від 15.04.2016) «Про надання дозволу на розроблення проекту землеустрою щодо відведення земельної ділянки ТОВАРИСТВУ З ОБМЕЖЕНОЮ ВІДПОВІДАЛЬНІСТЮ «ІДЕНТЕХ-Україна» на вул. Ярославській/, 39-Г у Подільському районі м. Києва для експлуатації та обслуговування нежитлової будівлі (офісно-готельно-ресторанного комплексу)» (справа-клопотання К-26182) для розгляду постійною комісією Київської міської ради з питань культури, туризму та інформаційної політики та тимчасовою контрольною комісією щодо перевірки дотримання законності при проведенні робіт на об'єктах, що мають статус пам'яток архітектури містобудування та історії місцевого значення та об'єктів культурної спадщини.

Враховуючи вищевикладене та відповідно до витягу з протоколу № 18 засідання постійної комісії Київської міської ради з питань містобудування, архітектури та землекористування від 06.09.2016 направляємо Вам для розгляду вказані матеріали.

Додаток:

- копія до витягу з протоколу № 18 засідання постійної комісії Київської міської ради з питань містобудування, архітектури та землекористування від 06.09.2016 (№ 08/281-1055к) на 2-х арк. в 1-му прим.;
- матеріали справи-клопотання К-26182 та проект рішення (ПР-9729 від 15.04.2016).

З повагою

голова комісії О. Міщенко

Вик. Лисенко

КИЇВСЬКА МІСЬКА РАДА

VIII СКЛИКАННЯ

ТИМЧАСОВА КОНТРОЛЬНА КОМІСІЯ КИЇВСЬКОЇ МІСЬКОЇ РАДИ ЩОДО ПЕРЕВІРКИ ДОТРИМАННЯ ЗАКОННОСТІ ПРИ ПРОВЕДЕННЯ РОБІТ НА ОБ'ЄКТАХ, ЩО МАЮТЬ СТАТУС ПАМ'ЯТОК АРХІТЕКТУРИ МІСТОБУДУВАННЯ ТА ІСТОРІЇ МІСЦЕВОГО ЗНАЧЕННЯ ТА ОБ'ЄКТІВ КУЛЬТУРНОЇ СПАДЩИНИ

01044, м. Київ, вул. Хрещатик, 36

ВИТЯГ З ПРОТОКОЛУ № 1

засідання тимчасової контрольної комісії Київської міської ради щодо перевірки дотримання законності при проведення робіт на об'єктах, що мають статус пам'яток архітектури містобудування та історії місцевого значення та об'єктів культурної спадщини від 14.12.2016

Склад комісії – 8 осіб.
Присутні члени комісії – 5 особи:
Голова комісії – Сиротюк Ю. М.
Секретар комісії – Поживанов О. М.
Заступник голови комісії – Омельченко О. О.
Член комісії – Міщенко О. Г.
Член комісії – Назаренко В. Е.
Член комісії – Пинзеник О. О.
Відсутні члени комісії – 2 особи:
Член комісії – Березницька Л. І.
Член комісії – Маляревич О. В.

Запрошені:

- Представник Департаменту культури виконавчого органу Київської міської ради (Київської міської державної адміністрації).
- Представник Департаменту з питань державного архітектурно-будівельного контролю міста Києва виконавчого органу Київської міської ради (Київської міської державної адміністрації).
- Представник Архітектурно-містобудівної ради Департаменту містобудування та архітектури виконавчого органу Київської міської ради (Київської міської державної адміністрації).
- Генеральний директор Київського науково-методичного центру по охороні, реставрації та використання пам'яток історії, культури і заповідних територій Прокопенко Ірина Віталіївна.
- Керівник апарату Київської міської державної адміністрації Бондаренко Володимир Володимирович
- Директор ТОВ «ІДЕНТЕХ-Україна» Крижанівський І. І.
- Представник ПАТ «Укрсиббанк»

1. Розгляд проекту рішення «Про надання дозволу на розроблення проекту землеустрою щодо відведення земельної ділянки ТОВАРИСТВУ З ОБМЕЖЕНОЮ ВІДПОВІДАЛЬНІСТЮ «ІДЕНТЕХ-Україна» на вул. Ярославській, 39-Г у Подільському районі м. Києва для експлуатації та обслуговування нежитлової будівлі (офісно-готельно-ресторанного комплексу)» (ПР-9729 від 15.04.2016) (справа-клопотання К-26182) за дорученням постійної комісії Київської міської ради з питань містобудування, архітектури та землекористування від 22.09.2016 року № 08/281-2910 (Доповідач: Сиротюк Ю. М.).

Слухали:

Ю. М. Сиротюка, В. Е. Назаренка, О. Г. Міщенка, О. О. Омельченка, І. І. Крижанівського, І. В. Прокопенко.

Вирішили:

1. Рекомендувати постійній комісії Київської міської ради з питань містобудування, архітектури і землекористування відмовити у підтримці проекту рішення Київської міської ради «Про надання дозволу на розроблення проекту землеустрою щодо відведення земельної ділянки ТОВАРИСТВУ З ОБМЕЖЕНОЮ ВІДПОВІДАЛЬНІСТЮ «ІДЕНТЕХ-Україна» на вул. Ярославській, 39-Г у Подільському районі м. Києва для експлуатації та обслуговування нежитлової будівлі (офісно-готельно-ресторанного комплексу)» (ПР-9729 від 15.04.2016) (справа-клопотання К-26182) до приведення його у відповідність до чинного законодавства та відправити суб'єкту подання на доопрацювання.

Голосували: за – 5, проти – 0, утримались – 0.
Не голосували: 0.
Рішення прийнято.

Голова комісії Ю. Сиротюк

Секретар комісії О. Поживанов

КИЇВСЬКА МІСЬКА РАДА

VIII СКЛИКАННЯ

ПОСТІЙНА КОМІСІЯ З ПИТАНЬ КУЛЬТУРИ, ТУРИЗМУ ТА ІНФОРМАЦІЙНОЇ ПОЛІТИКИ

01044, м. Київ, вул. Хрещатик, 36 *тел.:(044)202-72-25, тел./факс(044)202-73-05*

27.09.2016 № 08/292-291

Витяг з протоколу №21
чергового засідання постійної комісії Київської міської ради
з питань культури, туризму та інформаційної політики (Комісії)

м. Київ 27.09.2016

Присутні депутати Комісії: ***Муха Вікторія Вячеславівна*** *– голова Комісії,* ***Поживанов Олександр Михайлович*** *– секретар Комісії,* ***Таранов Андрій Володимирович*** *– член Комісії.*

Відсутні депутати Комісії: ***Бенюк Богдан Михайлович*** *– заступник голови Комісії,* ***Березницька Людмила Іванівна*** *– член Комісії.*

Присутні та запрошені:

Прокопенко Ірина Віталіївна – директор Київського науково-методичного центру по охороні, реставрації та використанню пам'яток історії, культури і заповідних територій;

Кулаковський Юрій Петрович – заступник директора Департаменту земельних ресурсів виконавчого органу Київської міської ради (Київської міської державної адміністрації;

Крижанівський Іван Ігорович – директор Товариства з обмеженою відповідальністю «ІДЕНТЕХ-УКРАЇНА»;

Терлецький Мирон Михайлович – консультант Товариства з обмеженою відповідальністю «ІДЕНТЕХ-УКРАЇНА»;

Голосували за порядок денний в цілому.
«За» - 3; «Проти» - 0; «Утримався» - 0.
Рішення прийнято.

Порядок денний.

9. Розгляд **проекту рішення Київської міської ради** «Про надання дозволу на розробку проекту землеустрою щодо відведення земельної ділянки товариству з обмеженою відповідальністю «ІДЕНТЕХ-УКРАЇНА» на вул.

Ярославській, 39-Г у Подільському районі м. Києва для експлуатації та обслуговування нежитлової будівлі (офісно-готельно-ресторанного комплексу) (К-26182).

(подання директора Департаменту земельних ресурсів КМР (КМДА) О. Поліщук, доручення заступника міського голови – секретаря Київської міської ради В. Прокопіва від 26.04.2016 №08/231-2001/ПР).

По питанню №9.

Слухали: В.В. Муху про **проект рішення Київської міської ради** «Про надання дозволу на розробку проекту землеустрою щодо відведення земельної ділянки товариству з обмеженою відповідальністю «ІДЕНТЕХ-УКРАЇНА» на вул. Ярославській, 39-Г у Подільському районі м. Києва для експлуатації та обслуговування нежитлової будівлі (офісно-готельно-ресторанного комплексу) (К-26182).

Виступили: Кулаковський Ю.П. доповів, що на вказаній земельній ділянці знаходиться зареєстроване майно заявника, передбачається передати ділянку в оренду на 10 років.

Крижанівській І.І. повідомив, що ТОВ «ІДЕНТЕХ-УКРАЇНА» планує використовувати земельну ділянку для експлуатації існуючого офісного приміщення.

А.В. Таранов задав запитання щодо наявності у назві проекту рішення слів «офісно-готельно-ресторанного комплексу».

Крижанівській І.І. відповів, що в майбутньому, в разі наявності інвестицій, товариство розглядає можливість використання приміщення в якості ресторану. Зобов'язується проводити реконструкцію у спосіб передбачений чинним законодавством.

Прокопенко І.В. повідомила, що будівля не є пам'яткою, але знаходиться в центральному історичному ареалі та території ландшафту київських гір. При будь-якому будівництві, товариство має отримати погодження від органу охорони культурної спадщини.

В.В. Муха повідомила, що даний проект рішення надійшов на розгляд від Постійної комісії з питань містобудування, архітектури та землекористування. Запропонувала направити витяг з протоколу з висновками щодо даного питання.

Голосували: «За» - 3; «Проти» - 0; «Утримався» - 0.

Ухвалили: повідомити *постійну комісію Київської міської ради з питань містобудування, архітектури та землекористування про результати розгляду* ***проекту рішення Київської міської ради*** *«Про надання дозволу на розробку проекту землеустрою щодо відведення земельної ділянки товариству з обмеженою відповідальністю «ІДЕНТЕХ-УКРАЇНА» на вул. Ярославській, 39-Г у Подільському районі м. Києва для експлуатації та обслуговування нежитлової будівлі (офісно-готельно-ресторанного комплексу) (К-26182) та* ***направити витяг з протоколу засідання Комісії.***

Голова Комісії Муха В.В.

КИЇВСЬКА МІСЬКА РАДА

VIII СКЛИКАННЯ

ПОСТІЙНА КОМІСІЯ З ПИТАНЬ МІСТОБУДУВАННЯ, АРХІТЕКТУРИ ТА ЗЕМЛЕКОРИСТУВАННЯ

01044, м. Київ, вул. Хрещатик, 36, к. 1007 *тел./факс (044) 202-73-09*

№ 08/281-1055к

Витяг з протоколу № 18
засідання постійної комісії Київської міської ради з питань
містобудування, архітектури та землекористування
від 06.09.2016

14.5.9. СЛУХАЛИ: Справа-клопотання **К-26182**.
Проект рішення «Про надання дозволу на розроблення проекту землеустрою щодо відведення земельної ділянки ТОВАРИСТВУ З ОБМЕЖЕНОЮ ВІДПОВІДАЛЬНІСТЮ «ІДЕНТЕХ-УКРАЇНА» на вул. Ярославській, 39-Г у Подільському районі м. Києва для експлуатації та обслуговування нежитлової будівлі (офісно-готельно-ресторанного комплексу)»
(доручення КМР від 26.04.2016 №08/231-2001/ПР)
(ПР-9729 від 15.04.2016)

Земельна ділянка площею 0,04 га – в оренду на 10 років.

УХВАЛИЛИ: ***1. Відкласти розгляд проекту рішення*** «Про надання дозволу на розроблення проекту землеустрою щодо відведення земельної ділянки ТОВАРИСТВУ З ОБМЕЖЕНОЮ ВІДПОВІДАЛЬНІСТЮ «ІДЕНТЕХ-УКРАЇНА» на вул. Ярославській, 39-Г у Подільському районі м. Києва для експлуатації та обслуговування нежитлової будівлі (офісно-готельно-ресторанного комплексу)».

2. Направити зазначений проект рішення з матеріалами справи-клопотання К-26182 на розгляд постійної комісії Київської міської ради з питань культури, туризму та інформаційної політики.

3. Направити зазначений проект рішення з матеріалами справи-клопотання К-26182 на розгляд тимчасової контрольної комісії щодо перевірки дотримання законності при проведенні робіт на об'єктах, що мають статус пам'яток архітектури містобудування та історії

місцевого значення та об'єктів культурної спадщини, створеної рішенням Київської міської ради від 07.07.2016 №577/577.

4. Повернутися до розгляду цього питання після надання витягів з протоколів засідань постійної комісії Київської міської ради з питань культури, туризму та інформаційної політики та тимчасової контрольної комісії щодо перевірки дотримання законності при проведенні робіт на об'єктах, що мають статус пам'яток архітектури містобудування та історії місцевого значення та об'єктів культурної спадщини.

З протоколом вірно.

Голова комісії **О. Г. Міщенко**

Секретар комісії **І. Л. Картавий**

Вик. Бєляєва
тел. 202 73 09

КИЇВСЬКА МІСЬКА РАДА

VIII СКЛИКАННЯ

ПОСТІЙНА КОМІСІЯ З ПИТАНЬ МІСТОБУДУВАННЯ, АРХІТЕКТУРИ ТА ЗЕМЛЕКОРИСТУВАННЯ

01044, м. Київ, вул. Хрещатик, 36, к. 1007 *тел./факс (044) 202-73-09*

№ 08/281-1055к

Витяг з протоколу № 18
засідання постійної комісії Київської міської ради з питань
містобудування, архітектури та землекористування
від 06.09.2016

14.5.9. СЛУХАЛИ: Справа-клопотання **К-26182**
Проект рішення «Про надання дозволу на розроблення проекту землеустрою щодо відведення земельної ділянки ТОВАРИСТВУ З ОБМЕЖЕНОЮ ВІДПОВІДАЛЬНІСТЮ «ІДЕНТЕХ-УКРАЇНА» на вул. Ярославській, 39-Г у Подільському районі м. Києва для експлуатації та обслуговування нежитлової будівлі (офісно-готельно-ресторанного комплексу)»
(доручення КМР від 26.04.2016 №08/231-2001/ПР)
(ПР-9729 від 15.04.2016)

Земельна ділянка площею 0,04 га – в оренду на 10 років.

УХВАЛИЛИ: ***1. Відкласти розгляд проекту рішення*** «Про надання дозволу на розроблення проекту землеустрою щодо відведення земельної ділянки ТОВАРИСТВУ З ОБМЕЖЕНОЮ ВІДПОВІДАЛЬНІСТЮ «ІДЕНТЕХ-УКРАЇНА» на вул. Ярославській, 39-Г у Подільському районі м. Києва для експлуатації та обслуговування нежитлової будівлі (офісно-готельно-ресторанного комплексу)».

2. Направити зазначений проект рішення з матеріалами справи-клопотання К-26182 на розгляд постійної комісії Київської міської ради з питань культури, туризму та інформаційної політики.

3. Направити зазначений проект рішення з матеріалами справи-клопотання К-26182 на розгляд тимчасової контрольної комісії щодо перевірки дотримання законності при проведенні робіт на об'єктах, що мають статус пам'яток архітектури містобудування та історії

місцевого значення та об'єктів культурної спадщини, створеної рішенням Київської міської ради від 07.07.2016 №577/577.

4. Повернутися до розгляду цього питання після надання витягів з протоколів засідань постійної комісії Київської міської ради з питань культури, туризму та інформаційної політики та тимчасової контрольної комісії щодо перевірки дотримання законності при проведенні робіт на об'єктах, що мають статус пам'яток архітектури містобудування та історії місцевого значення та об'єктів культурної спадщини.

З протоколом вірно.

Голова комісії **О. Г. Міщенко**

Секретар комісії **І. Л. Картавий**

Вик. Бєляєва
тел. 202 73 09

КИЇВСЬКА МІСЬКА РАДА

VIII СКЛИКАННЯ

ПОСТІЙНА КОМІСІЯ З ПИТАНЬ МІСТОБУДУВАННЯ, АРХІТЕКТУРИ ТА ЗЕМЛЕКОРИСТУВАННЯ

01044, м. Київ, вул. Хрещатик, 36, к. 1007 *тел./факс (044) 202-73-09*

№ 08/281- 273 к

Витяг з протоколу № 4
засідання постійної комісії Київської міської ради з питань містобудування, архітектури та землекористування
від 14.03.2017

17.5.2. СЛУХАЛИ: Справа-клопотання **К-26182**
Повторний розгляд проекту рішення «Про надання дозволу на розроблення проекту землеустрою щодо відведення земельної ділянки ТОВАРИСТВУ З ОБМЕЖЕНОЮ ВІДПОВІДАЛЬНІСТЮ «ІДЕНТЕХ-УКРАЇНА» на вул. Ярославській, 39-Г у Подільському районі м. Києва для експлуатації та обслуговування нежитлової будівлі (офісно-готельно-ресторанного комплексу)»,
ПР-9729 від 15.04.2016
(доручення заступника міського голови – секретаря Київської міської ради від 26.04.2016 №08/231-2001/ПР).

На засіданні постійної комісії Київської міської ради з питань містобудування, архітектури та землекористування ***06.09.2016*** *ухвалено відкласти розгляд проекту рішення та направити його разом з матеріалами справи-клопотання К-26182 на розгляд постійної комісії Київської міської ради з питань культури, туризму та інформаційної політики, також на розгляд тимчасової контрольної комісії Київської міської ради щодо перевірки дотримання законності при проведенні робіт на об'єктах, що мають статус пам'яток архітектури містобудування та історії місцевого значення та об'єктів культурної спадщини, створеної рішенням Київської міської ради від 07.07.2016 №577/577.*

Виноситься на повторний розгляд *згідно з:*

- *витягом №08/292-291 від 27.09.2016 з протоколу №21 від 27.09.2016 засідання постійної комісії Київської міської ради з питань культури, туризму та інформаційної політики,*
- *витягом з протоколу №1 від 14.12.2016 засідання тимчасової контрольної комісії Київської міської ради щодо перевірки дотримання законності при проведенні робіт на*

об'єктах, що мають статус пам'яток архітектури містобудування та історії місцевого значення та об'єктів культурної спадщини, відповідно до якого постійній комісії рекомендовано відмовити у підтримці проекту рішення та повернути його суб`єкту подання на доопрацювання для приведення у відповідність до чинного законодавства.

Земельна ділянка площею 0,04 га – в оренду на 10 років.

УХВАЛИЛИ: ***1. Відкласти розгляд проекту рішення*** «Про надання дозволу на розроблення проекту землеустрою щодо відведення земельної ділянки ТОВАРИСТВУ З ОБМЕЖЕНОЮ ВІДПОВІДАЛЬНІСТЮ «ІДЕНТЕХ-Україна» на вул. Ярославській, 39-Г у Подільському районі м. Києва для експлуатації та обслуговування нежитлової будівлі (офісно-готельно-ресторанного комплексу)».

2. Направити вищезазначений проект рішення разом з матеріалами справи-клопотання К-26182 на розгляд постійної комісії Київської міської ради з питань торгівлі, підприємництва та регуляторної політики.

3. Повернутися до розгляду цього питання після надання витягу з протоколу засідання постійної комісії Київської міської ради з питань торгівлі, підприємництва та регуляторної політики.

Рішення прийнято.

З протоколом вірно.

Голова комісії **О. Г. Міщенко**

Секретар комісії **І. Л. Картавий**

Вик. Купчик
тел. 202 73 09

08/231-1733/ПР
11.04.2016

КИЇВСЬКА МІСЬКА РАДА

4.5

І сесія VIII скликання

РІШЕННЯ

_____№_____

Про надання дозволу на розроблення технічної документації із землеустрою щодо встановлення (відновлення) меж земельної ділянки в натурі (на місцевості) ТОВАРИСТВУ З ОБМЕЖЕНОЮ ВІДПОВІДАЛЬНІСТЮ"ЕТАЛОН-2009" на вул. Зої Гайдай, 2 в Оболонському районі м. Києва для будівництва, експлуатації та обслуговування торговельного комплексу

Київська міська рада
Департамент земельних ресурсів
Код земельної ділянки:
78:042:083

Проект рішення (екз.1)
ПР-9547
від 07.04.2016 до справи
К-25978

2 347008 095477

Розглянувши клопотання про надання дозволу на розроблення технічної документації із землеустрою щодо встановлення (відновлення) меж земельної ділянки в натурі (на місцевості) ТОВАРИСТВУ З ОБМЕЖЕНОЮ ВІДПОВІДАЛЬНІСТЮ "ЕТАЛОН-2009" на вул. Зої Гайдай, 2 в Оболонському районі м. Києва та додані документи, керуючись статею 9 Земельного кодексу України, статтею 55 Закону України "Про землеустрій", Законом України „Про внесення змін до деяких законодавчих актів України щодо розмежування земель державної та комунальної власності", пунктом 34 частини 1 статті 26 Закону України „Про місцеве самоврядування в Україні", Київська міська рада

ВИРІШИЛА:

1. Надати дозвіл на розроблення технічної документації із землеустрою щодо встановлення (відновлення) меж земельної ділянки в натурі (на місцевості) ТОВАРИСТВУ З ОБМЕЖЕНОЮ ВІДПОВІДАЛЬНІСТЮ "ЕТАЛОН-2009" на вул. Зої Гайдай, 2 в Оболонському районі м. Києва площею 0,2300 га (земельна ділянка комунальної власності територіальної громади міста Києва) для будівництва, експлуатації та обслуговування торговельного комплексу згідно з план-схемою (додаток до рішення) (К-25978).

2. Контроль за виконанням цього рішення покласти на постійну комісію Київської міської ради з питань містобудування, архітектури та землекористування.

Київський міський голова В.Кличко

ПОДАННЯ:

Директор Департаменту земельних ресурсів виконавчого органу Київської міської ради (Київської міської державної адміністрації) О. Поліщук

Начальник управління аналітично-правової роботи Департаменту земельних ресурсів виконавчого органу Київської міської ради (Київської міської державної адміністрації) А. Гавриш

ПОГОДЖЕНО:

Постійна комісія Київської міської ради з питань містобудування, архітектури та землекористування

Голова О. Міщенко

Секретар І. Картавий

Начальник управління правового забезпечення діяльності Київської міської ради В. Слончак

ПОЯСНЮВАЛЬНА ЗАПИСКА

№ ПЗ-15875 від 05.02.2016

до проекту рішення Київської міської ради:

Про надання дозволу на розроблення технічної документації із землеустрою щодо встановлення (відновлення) меж земельної ділянки в натурі (на місцевості) ТОВАРИСТВУ З ОБМЕЖЕНОЮ ВІДПОВІДАЛЬНІСТЮ "ЕТАЛОН-2009" на вул. Зої Гайдай, 2 в Оболонському районі м. Києва для будівництва, експлуатації та обслуговування торговельного комплексу

До справи

№ К-25978

2 347011 558754

1. Юридична особа:

Назва	***ТОВАРИСТВО З ОБМЕЖЕНОЮ ВІДПОВІДАЛЬНІСТЮ "ЕТАЛОН-2009"***
Клопотання	***від 24.12.2015 № К-25978***

Відомості про земельну ділянку (кадастровий № 8000000000:78:042:0083к)

Місце розташування (адреса)	***м. Київ, р-н Оболонський, вул. Зої Гайдай, 2***
Площа	***0,2300 га***
Вид та термін користування	***оренда на 10 років***
Цільове призначення	***для будівництва, експлуатації та обслуговування торговельного комплексу***

3. Обґрунтування прийняття рішення

На клопотання зацікавленої особи відповідно до ст. 9, 123, 124 Земельного кодексу України Департаментом земельних ресурсів виконавчого органу Київської міської ради (Київської міської державної адміністрації) розроблено проект рішення Київської міської ради.

4. Мета прийняття рішення.

Метою прийняття рішення є забезпечення реалізації встановленого Земельним кодексом України права особи на оформлення права користування (власності) на землю.

5. Особливі характеристики ділянки.

Наявність будівель і споруд на ділянці:

Забудована (торговельний комплекс, є власністю ТОВ "ЕТАЛОН-2009" відповідно до свідоцтва про право власності на нерухоме майно від 28.10.2014, Витяг з Державного реєстру речових прав від 28.10.2014. Площа ділянки під забудовою орієнтовно 1473 м.кв - 64%)

Інші особливості:

Земельна ділянка передана ПрАТ "ЄВРОПОРТ" в оренду на 10 років для будівництва, експлуатації та обслуговування торговельного комплексу (рішення Київради від 26.01.2012 № 73/7410, договір оренди землі від 31.08.2012 № 78-6-00692).
Проектом рішення передбачається надати дозвіл ТОВ "ЕТАЛОН-2009" на розроблення технічної документації із землеустрою щодо встановлення (відновлення) меж земельної ділянки площею 0,2300 га (кадастровий номер 8000000000:78:042:0083) для будівництва, експлуатації та обслуговування торговельного комплексу.
Земельна ділянка не відноситься до зеленої зони.
Червоні лінії земельну ділянку не перетинають.
Категорія земель - землі житлової та громадської забудови.
Відповідно до Генерального плану міста, територія за функціональним призначенням належить до території багатоповерхової житлової забудови.
Землі комунальної власності територіальної громади міста Києва (право комунальної власності територіальної громади міста Києва на земельну ділянку не зареєстровано в Державному реєстрі речових прав на нерухоме майно).

6. Стан нормативно-правової бази у даній сфері правового регулювання.

Загальні засади та порядок отримання дозволу на розроблення документації із землеустрою визначено ст. 9, 123, 124 Земельного кодексу України.

7. Фінансово-економічне обґрунтування.

Реалізація рішення не потребує додаткових витрат міського бюджету.

8. Прогноз соціально-економічних та інших наслідків прийняття рішення.

Наслідками прийняття розробленого проекту рішення стане:
- реалізація зацікавленою особою своїх прав щодо використання земельної ділянки;

Доповідач: директор департаменту земельних ресурсів Поліщук О.Г.

Директор Департаменту
земельних ресурсів **Поліщук О.Г.**

РОБОЧІ МАТЕРІАЛИ

Витяг з бази даних міського земельного кадастру від 04.02.2016р.

м. Київ, р-н Оболонський

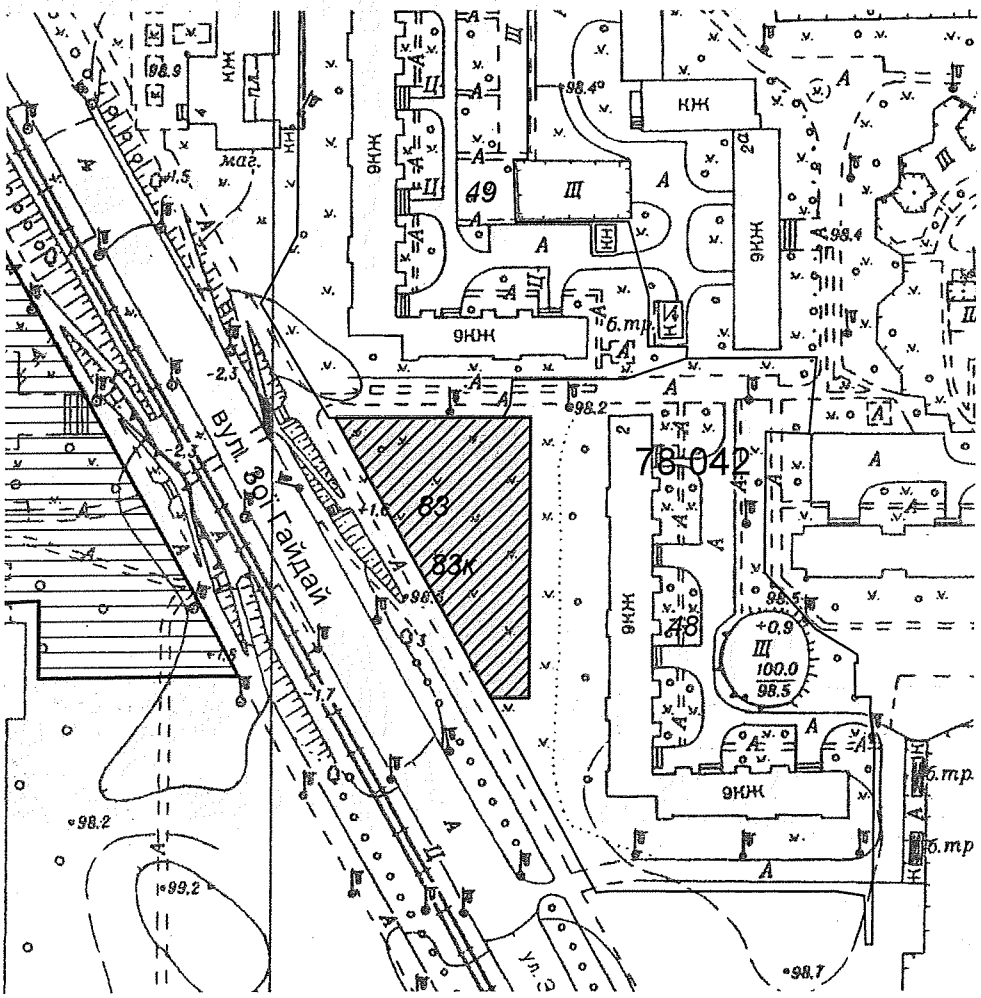

Масштаб 1:2000

**Черговий план м.Києва ведеться з 1995 року*

Замовлення № 1806

виготовлено КП "Київський інститут земельних відносин"

Справа **К-25978**

Код земельної ділянки: **78:042:083к**

Площа: **0.2300 га**

Адреса земельної ділянки: **Оболонський р-н. вул. Зої Гайдай, 2**

Заявник: **ТОВАРИСТВО З ОБМЕЖЕНОЮ ВІДПОВІДАЛЬНІСТЮ "ЕТАЛОН-2009"**

Вид та термін користування: **Клопотання: Оренда на 10 років**

Цільове призначення: **1, для будівництва, експлуатації та обслуговування торговельного комплексу**

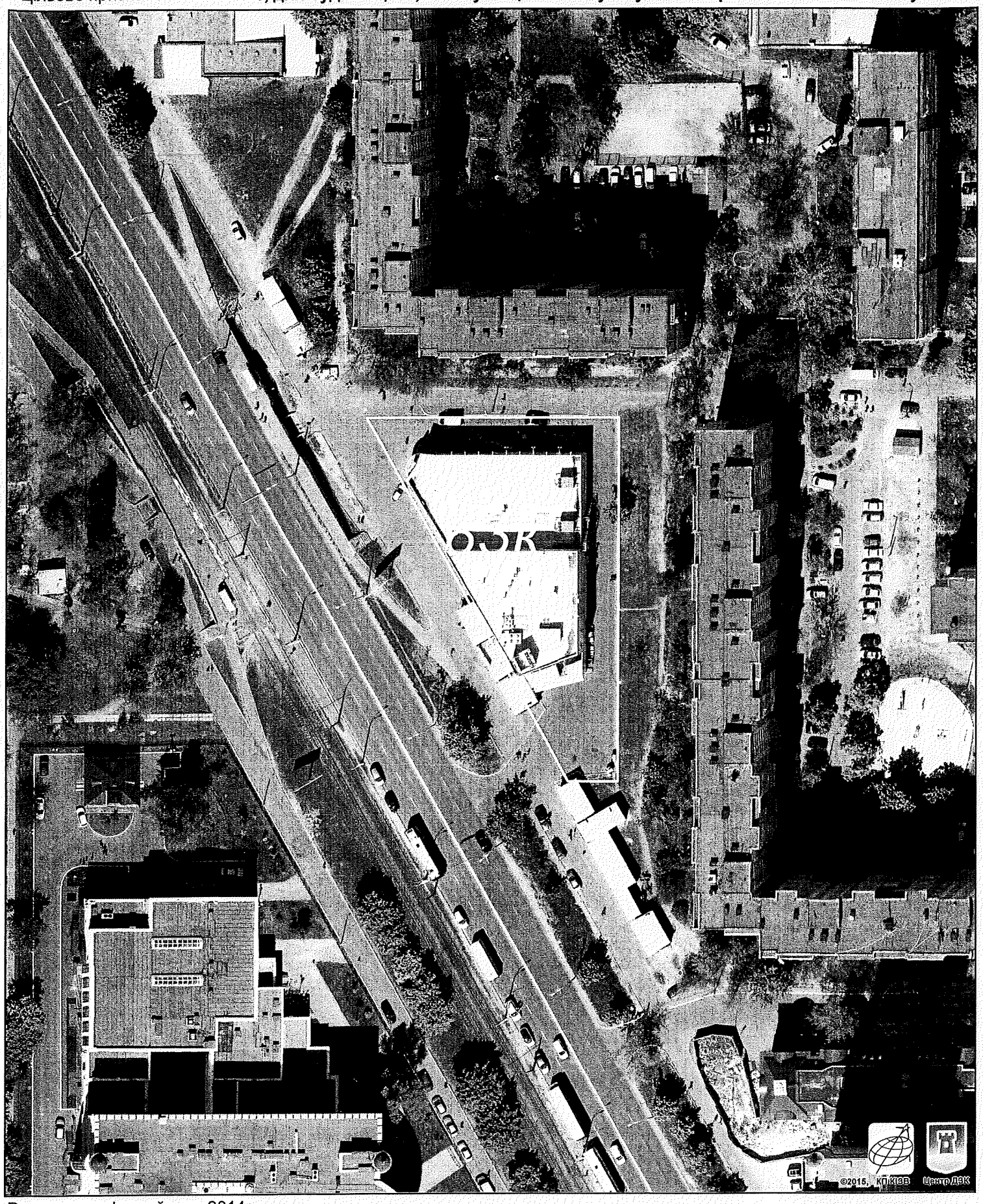

Растри аерофотозйомки 2014р.

виготовлено за допомогою ПК "Кадастр"

Оператор:Юсупова Валентина Анастасіївна

П.4.8.21

ВИКОНАВЧИЙ ОРГАН КИЇВСЬКОЇ МІСЬКОЇ РАДИ
(КИЇВСЬКА МІСЬКА ДЕРЖАВНА АДМІНІСТРАЦІЯ)

ДЕПАРТАМЕНТ ЗЕМЕЛЬНИХ РЕСУРСІВ

вул. Хрещатик, 32-а, м. Київ, 01601, тел. (044) 279-58-72, ф. (044) 288-07-57,
КБУ „Контактний центр міста Києва"(044) 15-51, E-mail: dep@kievzem.kiev.ua Код ЄДРПОУ 26199097

08.08.16 № 057025-15316

*на №*_____ *від*_____

Заступнику міського голови -
секретарю Київської міської ради
Прокопіву В. В.

Шановний Володимире Володимировичу!

Департамент земельних ресурсів виконавчого органу Київської міської ради (Київської міської державної адміністрації) підготував проект рішення Київської міської ради «Про надання дозволу на розроблення технічної документації із землеустрою щодо встановлення (відновлення) меж земельної ділянки в натурі (на місцевості) ТОВАРИСТВУ З ОБМЕЖЕНОЮ ВІДПОВІДАЛЬНІСТЮ «ЕТАЛОН-2009» на вул. Зої Гайдай, 2 в Оболонському районі м. Києва для будівництва, експлуатації та обслуговування торговельного комплексу» (справа №К-25978) та повторно направляє для подальшого розгляду у відповідних комісіях Київської міської ради, відповідно до регламенту Київської міської ради, затвердженого рішенням Київради від 12.11.2014 № 351/351.

З повагою

Директор О. Поліщук

О.Косянчук
288-09-48

КИЇВСЬКА МІСЬКА РАДА

VIII СКЛИКАННЯ

ПОСТІЙНА КОМІСІЯ З ПИТАНЬ МІСТОБУДУВАННЯ, АРХІТЕКТУРИ ТА ЗЕМЛЕКОРИСТУВАННЯ

01044, м. Київ, вул. Хрещатик, 36, к. 1007 *тел./факс (044) 202-73-09*

№ 08/281-429к

Витяг з протоколу № 6
засідання постійної комісії Київської міської ради з питань
містобудування, архітектури та землекористування
від 11.04.2017-13.04.2017

4.8.21. СЛУХАЛИ: Справа-клопотання **К-25978**

13.04.2017

Проект рішення «Про надання дозволу на розроблення технічної документації із землеустрою щодо встановлення (відновлення) меж земельної ділянки в натурі (на місцевості) товариству з обмеженою відповідальністю «ЕТАЛОН-2009» на вул. Зої Гайдай, 2 в Оболонському районі м. Києва для будівництва, експлуатації та обслуговування торговельного комплексу», **ПР-9547 від 07.04.2016**

(доручення заступника міського голови - секретаря Київської міської ради від 11.04.2016 №08/231-1733/ПР)

До постійної комісії Київської міської ради з питань містобудування, архітектури та землекористування надійшов лист від 08.08.2016 вх. №057025-15316 щодо розгляду справи.

Проектом рішення передбачено: надання дозволу на розроблення технічної документації із землеустрою щодо встановлення (відновлення) меж земельної ділянки в натурі (на місцевості) площею 0,2300 га.

УХВАЛИЛИ: ***1. Відкласти розгляд проекту рішення*** «Про надання дозволу на розроблення технічної документації із землеустрою щодо встановлення (відновлення) меж земельної ділянки в натурі (на місцевості) товариству з обмеженою відповідальністю «ЕТАЛОН-2009» на вул. Зої Гайдай, 2 в Оболонському районі м. Києва для будівництва, експлуатації та обслуговування торговельного комплексу».

2. Направити зазначений проект рішення з матеріалами справи-клопотання К-25978 на розгляд постійної комісії Київської міської ради з питань торгівлі, підприємництва та регуляторної політики.

3. Повернутися до розгляду цього питання після надання витягу з протоколу засідання постійної комісії Київської міської ради з питань торгівлі, підприємництва та регуляторної політики.

Рішення прийнято.

З протоколом вірно.

Голова комісії **О. Г. Міщенко**

Секретар комісії **І. Л. Картавий**

08/231-4172/ПР
06.10.2016

КИЇВСЬКА МІСЬКА РАДА

4.6

II сесія VIII скликання

РІШЕННЯ

_____№_____

Про надання згоди на розроблення технічної документації із землеустрою щодо поділу земельної ділянки товариству з обмеженою відповідальністю "Територіальне міжгосподарче об'єднання "Ліко-Холдінг" на вул. Ломоносова, 42-50 у Голосіївському районі м. Києва для будівництва житлових будинків та закладів по обслуговуванню населення

Київська міська рада
Департамент земельних ресурсів
Код земельної ділянки:
79:364:006

Проект рішення (екз.1)
ПР-11657
від 04.10.2016 до справи
К-26866

2 347015 016571

Розглянувши клопотання про надання згоди на розроблення технічної документації із землеустрою щодо поділу земельної ділянки товариству з обмеженою відповідальністю "Територіальне міжгосподарче об'єднання "Ліко-Холдінг" на вул. Ломоносова, 42-50 у Голосіївському районі м. Києва та додані документи, керуючись статтями 9, 79-1 Земельного кодексу України, статтею 56 Закону України "Про землеустрій", Законом України „Про внесення змін до деяких законодавчих актів України щодо розмежування земель державної та комунальної власності", пунктом 34 частини 1 статті 26 Закону України „Про місцеве самоврядування в Україні", Київська міська рада

ВИРІШИЛА:

1. Надати згоду на розроблення технічної документації із землеустрою щодо поділу земельної ділянки товариству з обмеженою відповідальністю "Територіальне міжгосподарче об'єднання "Ліко-Холдінг" на вул. Ломоносова, 42-50 у Голосіївському районі м. Києва площею 4,2792 га (земельна ділянка комунальної власності територіальної громади міста Києва), яка перебуває в оренді на підставі рішення Київської міської ради від 24.11.2005 № 59/2920 та від 26.01.2012 № 87/7424, договір оренди земельної ділянки від 11.04.2006 №79-6-00406, згідно з план-схемою (додаток до рішення) (К-26866).

2. Контроль за виконанням цього рішення покласти на постійну комісію Київської міської ради з питань містобудування, архітектури та землекористування.

Київський міський голова В.Кличко

ПОДАННЯ:

Директор Департаменту
земельних ресурсів
виконавчого органу Київської міської ради
(Київської міської державної адміністрації) О. Поліщук

Начальник управління аналітично-правової роботи
Департаменту земельних ресурсів
виконавчого органу Київської міської ради
(Київської міської державної адміністрації) А. Гавриш

ПОГОДЖЕНО:

13.04.2017

Постійна комісія Київської міської
ради з питань містобудування, архітектури
та землекористування

Голова О. Міщенко

Секретар І. Картавий

Начальник управління
правового забезпечення діяльності
Київської міської ради В. Слончак

ПОЯСНЮВАЛЬНА ЗАПИСКА

№ ПЗ-19931 від 15.08.2016

до проекту рішення Київської міської ради:

Про надання згоди на розроблення технічної документації із землеустрою щодо поділу та об'єднання земельної ділянки товариству з обмеженою відповідальністю "Територіальне міжгосподарче об'єднання "Ліко-Холдінг" на вул. Ломоносова, 42-50 у Голосіївському районі м. Києва для будівництва житлових будинків та закладів по обслуговуванню населення

До справи
№ К-26866

2 347011 599313

1. Юридична особа:

Назва	***Товариство з обмеженою відповідальністю "Територіальне міжгосподарче об'єднання"Ліко-Холдінг"***
Клопотання	***від 13.05.2016 № К-26866***

2. Відомості про земельну ділянку (кадастровий № 8000000000:79:364:0006)

Місце розташування (адреса)	***м. Київ, р-н Голосіївський, вул. Ломоносова, 42-50***
Площа	***4,2792 га***
Вид та термін користування	***Оренда до 18.09.2017***
Цільове призначення	***для будівництва житлових будинків та закладів по обслуговуванню населення***

3. Обґрунтування прийняття рішення

На клопотання зацікавленої особи відповідно до ст. 9, 79-1 Земельного кодексу України Департаментом земельних ресурсів виконавчого органу Київської міської ради (Київської міської державної адміністрації) розроблено проект рішення Київської міської ради.

4. Мета прийняття рішення.

Метою прийняття рішення є забезпечення реалізації встановленого Земельним кодексом України права особи на оформлення права користування (власності) на землю.

5. Особливі характеристики ділянки.

Наявність будівель і споруд на ділянці:

Забудована багатоповерховими житловими будинками та закладами по обслуговуванню населення (сертифікати від 21.12.2015 серії ІУ № 165153552628, від 17.12.2015 серії ІУ № 165133510791, від 12.03.2015 серії ІУ № 165150710091, від 02.12.2014 серії ІУ № 165143360026, свідоцтво про право власності від 22.09.2015 № 44319544, витяг з Державного реєстру речових прав на нерухоме майно про реєстрацію права власності від 22.09.2015 № 44319680).

Інші особливості:

Рішеннями Київської міської ради від 24.11.2005 № 459/2920 та 26.01.2012 № 87/7424 земельна ділянка передавалася в користування ТОВ "Ліко-Холдінг", право користування якою посвідчено договором оренди від 11.04.2006 № 79-6-00406 та договором про поновлення договору оренди від 18.09.2012 № 79-6-00866, термін дії якого до 18.09.2017. Земельна ділянка надається із земель комунальної власності територіальної громади м. Києва. Детальний план на дану територію не розроблявся.

6. Стан нормативно-правової бази у даній сфері правового регулювання.

Загальні засади та порядок отримання дозволу на розроблення документації із землеустрою визначено ст. 9, 79-1 Земельного кодексу України.

7. Фінансово-економічне обґрунтування.

Реалізація рішення не потребує додаткових витрат міського бюджету.

8. Прогноз соціально-економічних та інших наслідків прийняття рішення.

Наслідками прийняття розробленого проекту рішення стане:

- реалізація зацікавленою особою своїх прав щодо використання земельної ділянки;

Доповідач: директор департаменту земельних ресурсів Поліщук О.Г.

Директор Департаменту
земельних ресурсів **Поліщук О.Г.**

Заступник міського голови –
секретар Київської міської ради

Бродському О.Я
Міщенку О.Г. – відп.
Слончаку В.В.

Прошу розглянути проект рішення від 06.10.2016 №08/231 - 4172/ПР в установленому порядку.

Дутці Л.Я.

Для контролю за проходженням та тиражування.

Спасибку О.В. – до відома

В.ПРОКОПІВ

"06" жовтня 2016 року
№ 08/231 - 4172/ПР

08/231-4172/ПР
06.10.2016

ВИКОНАВЧИЙ ОРГАН КИЇВСЬКОЇ МІСЬКОЇ РАДИ
(КИЇВСЬКА МІСЬКА ДЕРЖАВНА АДМІНІСТРАЦІЯ)

ДЕПАРТАМЕНТ ЗЕМЕЛЬНИХ РЕСУРСІВ

вул. Хрещатик, 32-а, м. Київ, 01601, тел. (044) 279-58-72, ф. (044) 288-07-57,
КБУ" Контактний центр міста Києва"(044) 15-51, E-mail: dep@kievzem.kiev.ua Код ЄДРПОУ 26199097

05.10.2016 № 057052-18920
на № _____від

Заступнику міського голови –
секретарю Київради
В.ПРОКОПІВУ

Шановний Володимире Володимировичу!

Департамент земельних ресурсів виконавчого органу Київської міської ради (Київської міської державної адміністрації) підготував проект рішення Київської міської ради "Про надання дозволу на розроблення проекту землеустрою щодо відведення земельної ділянки товариству з обмеженою відповідальністю «Територіальне міжгосподарче об'єднання «Ліко-Холдинг» на вул. Ломоносова, 42-50 у Голосіївському районі м. Києва для будівництва житлових будинків та закладів по обслуговуванню населення" (справа К-26866) та направляє для подальшого розгляду у відповідних комісіях Київської міської ради, відповідно до регламенту Київської міської ради, затвердженого рішенням Київради від 12.11.2014 № 351/351.

З повагою
Директор департаменту О. Поліщук

№ справи	Назва юридичної, фізичної особи, адреса ділянки	Площа, га	Цільове призначення, умови надання	Висновок Департаменту містобудування та архітектури, його зміст	Документи на земельну ділянку, згода землекористувача, документи на майно, документи на будівництво (реконструкцію, реставрацію), реєстрація КП "Київське міське бюро технічної інвентаризації та реєстрації права власності на об'єкти нерухомого майна", інша суттєва інформація
К-26866 дозвіл	Товариство з обмеженою відповідальністю "Територіальне міжгосподарче об'єднання "Ліко-Холдінг" вул. Ломоносова, 42-50 у Голосіївському районі м. Києва	4,28 га	для будівництва житлових будинків та закладів по обслуговуванню населення; поділ	відсутній	Земельна ділянка забудована багатоповерховими житловими будинками та закладами по обслуговуванню населення. (сертифікати від 21.12.2015 серії ІУ № 165153552628, від 17.12.2015 серії ІУ № 165133510791, від 12.03.2015 серії ІУ № 165150710091, від 02.12.2014 серії ІУ № 165143360026, свідоцтво про право власності від 22.09.2015 № 44319544, витяг з Державного реєстру речових прав на нерухоме майно про реєстрацію права власності від 22.09.2015 № 44319680). Рішеннями Київської міської ради від 24.11.2005 № 59/2920 та 26.01.2012 № 87/7424 земельна ділянка передавалася в користування ТОВ „Ліко-Холдінг", право користування якою посвідчено договором оренди від 11.04.2006 № 79-6-00406 та договором про поновлення договору оренди від 18.09.2012 № 79-6-00866, термін дії якого до 18.09.2017. Земельна ділянка надається із земель комунальної власності територіальної громади м. Києва. Детальний план на дану територію не розроблявся.

Справа **К-26866**

Код земельної ділянки:	**79:364:006к**
Площа:	**4.2792 га**
Адреса земельної ділянки:	**Голосіївський р-н. вул. Ломоносова, 42-50**
Заявник:	**ТОВ "Територіальне міжгосподарче об'єднання"Ліко-Холдінг"**
Вид та термін користування:	**Клопотання: Оренда до 18.09.2017**
Цільове призначення:	**1, для будівництва житлових будинків та закладів по обслуговуванню населення**

Растри аерофотозйомки 2014р.

виготовлено за допомогою ПК "Кадастр"

Оператор:Горліцина Юлія Миколаївна

РОБОЧІ МАТЕРІАЛИ

Витяг з бази даних міського земельного кадастру від 11.08.2016р.

м. Київ, р-н Голосіївський

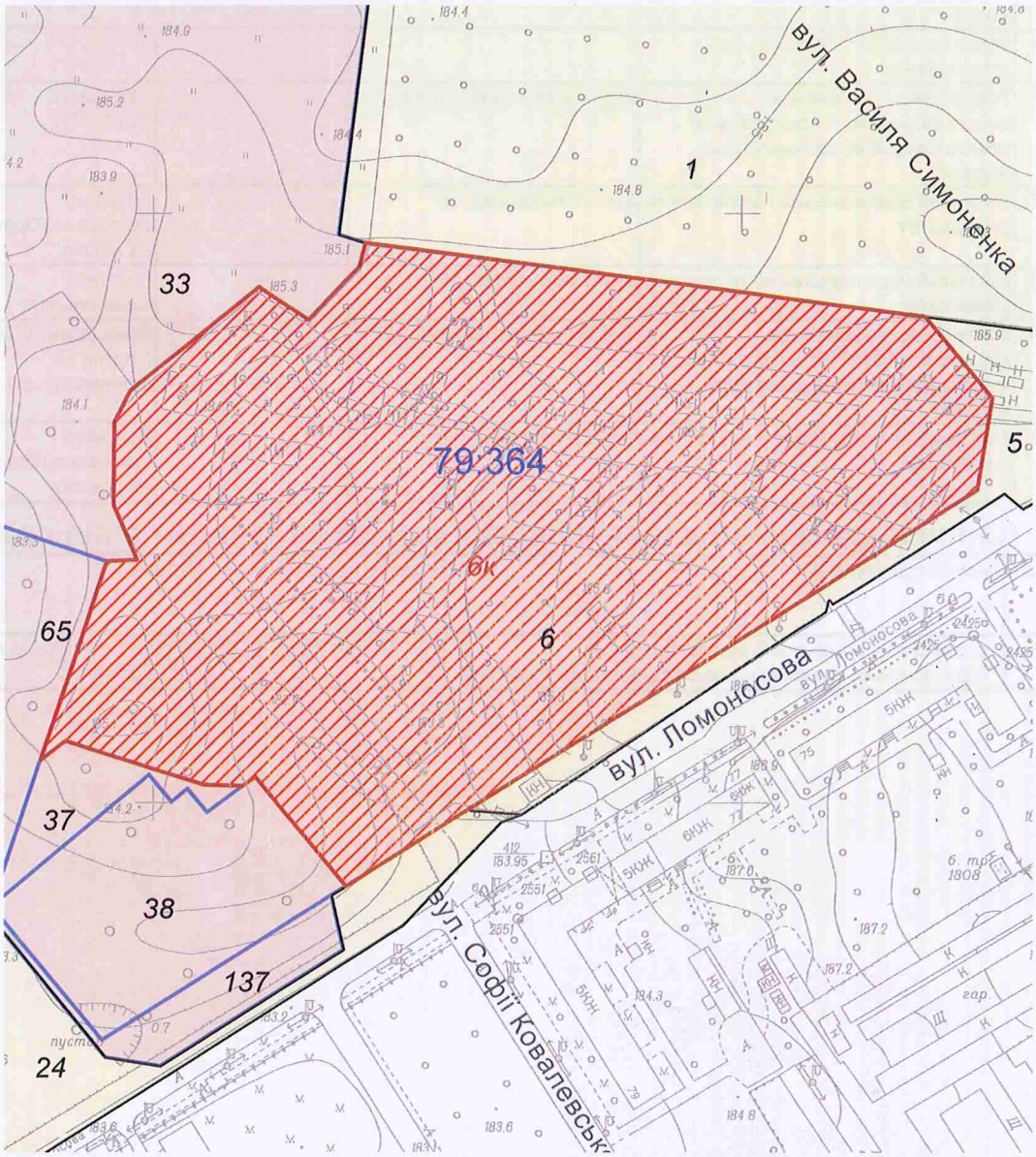

Масштаб 1:2500

**Черговий план м.Києва ведеться з 1995 року*

Замовлення № 13826

виготовлено КП "Київський інститут земельних відносин"

РЕЄСТР ЗЕМЕЛЬНИХ ДІЛЯНОК

Черговий план.

Код ділянки	Землекористувачі	Адреса ділянки	Опис ділянки	Вид права	Дата закінч. права
79:364:001	Військове містечко 167	вул. Онуфрія Трутенка, 11			
79:364:005	Київський національний університет імені Тараса Шевченка	вул. Ломоносова, 42	Виробнича база		
79:364:006	Товариство з обмеженою відповідальністю "Територіальне міжгосподарче об'єднання"Ліко-Холдінг"	вул. Ломоносова, 42-50		Оренда до 18.09.2017	18.09.2017
79:364:024	Землі не надані у власність чи користування				
79:364:033	Товариство з обмеженою відповідальністю "Територіальне міжгосподарче об'єднання"Ліко-Холдінг"	вул. Академіка Вільямса, 7		Оренда до 18.09.2017	18.09.2017
79:364:037	Київський національний лінгвістичний університет	вул. Ломоносова, 50		Документ скасовано (Оренда на 3 роки)	26.07.2007
79:364:038	Київський національний лінгвістичний університет	вул. Ломоносова, 50		Постійне користування	
79:364:065	Товариство з обмеженою відповідальністю "Територіальне міжгосподарче об'єднання"Ліко-Холдінг"	вул. Академіка Вільямса, 7		Оренда на 10 років (термін дії скінчився)	11.04.2016
79:364:137	Київський національний лінгвістичний університет	вул. Ломоносова, 50		Документ скасовано (Оренда на 3 роки)	26.07.2007

Ділянки, що знаходяться на стадії розробки оформлення прав.

Код ділянки	Землекористувачі	Адреса ділянки	Стадія	Дата закінч. стадії
79:364:006к	Товариство з обмеженою відповідальністю "Територіальне міжгосподарче об'єднання"Ліко-Холдінг"	вул. Ломоносова, 42-50	Клопотання: Оренда до 18.09.2017	

08/231-4242/П
11.10.2016

КИЇВСЬКА МІСЬКА РАДА

4.7

II сесія VIII скликання

РІШЕННЯ

_____№_____

Про надання дозволу на розроблення проекту землеустрою щодо відведення земельної ділянки громадянці Коваль Валентині Петрівні на вул. Зодчих, 62 (літера "Б") у Святошинському районі міста Києва для експлуатації та обслуговування нежилої будівлі - складського приміщення

Київська міська рада
Департамент земельних ресурсів
Код земельної ділянки:
75:282:082

Проект рішення (екз.1)
ПР-11707
від 05.10.2016 до справи
К-27233

2 347015 017073

Розглянувши клопотання про надання дозволу на розроблення проекту землеустрою щодо відведення земельної ділянки громадянці Коваль Валентині Петрівні на вул. Зодчих, 62 (літера "Б") у Святошинському районі міста Києва та додані документи, керуючись статтями 9, 83, 123, 124 Земельного кодексу України, Законом України „Про внесення змін до деяких законодавчих актів України щодо розмежування земель державної та комунальної власності", пунктом 34 частини 1 статті 26 Закону України „Про місцеве самоврядування в Україні", Київська міська рада

ВИРІШИЛА:

1. Надати дозвіл на розроблення проекту землеустрою щодо відведення земельної ділянки громадянці Коваль Валентині Петрівні на вул. Зодчих, 62 (літера "Б") у Святошинському районі міста Києва орієнтовною площею 0,05 га (земельна ділянка комунальної власності територіальної громади міста Києва) в оренду на 10 років для експлуатації та обслуговування нежилої будівлі - складського приміщення згідно з план-схемою (додаток до рішення) (К-27233).

2. Контроль за виконанням цього рішення покласти на постійну комісію Київської міської ради з питань містобудування, архітектури та землекористування.

Київський міський голова В.Кличко

виготовлено за допомогою ПК "Кадастр"

Оператор Найденко Лариса Іванівна

ПОДАННЯ:

Директор Департаменту земельних ресурсів виконавчого органу Київської міської ради (Київської міської державної адміністрації) О. Поліщук

Начальник управління аналітично-правової роботи Департаменту земельних ресурсів виконавчого органу Київської міської ради (Київської міської державної адміністрації) А. Гавриш

ПОГОДЖЕНО:

Постійна комісія Київської міської ради з питань містобудування, архітектури та землекористування

Голова О. Міщенко

Секретар І. Картавий

Начальник управління правового забезпечення діяльності Київської міської ради В. Слончак

ПОЯСНЮВАЛЬНА ЗАПИСКА

№ ПЗ-20053 від 26.08.2016

до проекту рішення Київської міської ради:

Про надання дозволу на розроблення проекту землеустрою щодо відведення земельної ділянки громадянці Коваль Валентині Петрівні на вул. Зодчих, 62 (літера "Б") у Святошинському районі міста Києва для експлуатації та обслуговування нежилої будівлі - складського приміщення

До справи
№ К-27233

2 347015 300533

1. Фізична особа:

Назва	***Коваль Валентина Петрівна***
Клопотання	***від 11.07.2016 № К-27233***

2. Відомості про земельну ділянку (кадастровий № 8000000000:75:282:0082к)

Місце розташування (адреса)	***м. Київ, р-н Святошинський, вул. Зодчих, 62 (літера "Б")***
Площа	***0,05 га***
Вид та термін користування	***оренда на 10 років***
Цільове призначення	***для експлуатації та обслуговування нежилої будівлі - складського приміщення***

3. Обґрунтування прийняття рішення

На клопотання зацікавленої особи відповідно до ст. 9, 123, 124 Земельного кодексу України Департаментом земельних ресурсів виконавчого органу Київської міської ради (Київської міської державної адміністрації) розроблено проект рішення Київської міської ради.

4. Мета прийняття рішення.

Метою прийняття рішення є забезпечення реалізації встановленого Земельним кодексом України права особи на оформлення права користування (власності) на землю.

5. Особливі характеристики ділянки.

Наявність будівель і споруд на ділянці:

Забудована На ділянці розташована нежила будівля-складське приміщення, яке належить Коваль В.П. згідно з договором купівлі-продажу від 13.12.2013 № 4106 (інформація з Державного реєстру речових прав на нерухоме майно від 24.11.2015 індексний номер 48311529).

Інші особливості:

Земельна ділянка передбачена до відведення із земель комунальної власності територіальної громади міста Києва. Відповідно до Генерального плану міста територія за функціональним призначенням належить до території багатоповерхової житлової забудови.

6. Стан нормативно-правової бази у даній сфері правового регулювання.

Загальні засади та порядок отримання дозволу на розроблення документації із землеустрою визначено ст. 9, 123, 124 Земельного кодексу України.

7. Фінансово-економічне обґрунтування.

Реалізація рішення не потребує додаткових витрат міського бюджету.

8. Прогноз соціально-економічних та інших наслідків прийняття рішення.

Наслідками прийняття розробленого проекту рішення стане:

- реалізація зацікавленою особою своїх прав щодо використання земельної ділянки;

Доповідач: директор департаменту земельних ресурсів Поліщук О.Г.

Директор Департаменту
земельних ресурсів **Поліщук О.Г.**

Справа **К-27233**

Код земельної ділянки: **75:282:082к**

Площа: **0.0912 га**

Адреса земельної ділянки: **Святошинський р-н. вул. Зодчих, 62 (літера "Б")**

Заявник: **Коваль Валентина Петрівна**

Вид та термін користування: **Клопотання: Оренда на 49 років**

уточнити цільове

Цільове призначення: **1, для експлуатації супутнього об'єкту повсякденного обслуговування**

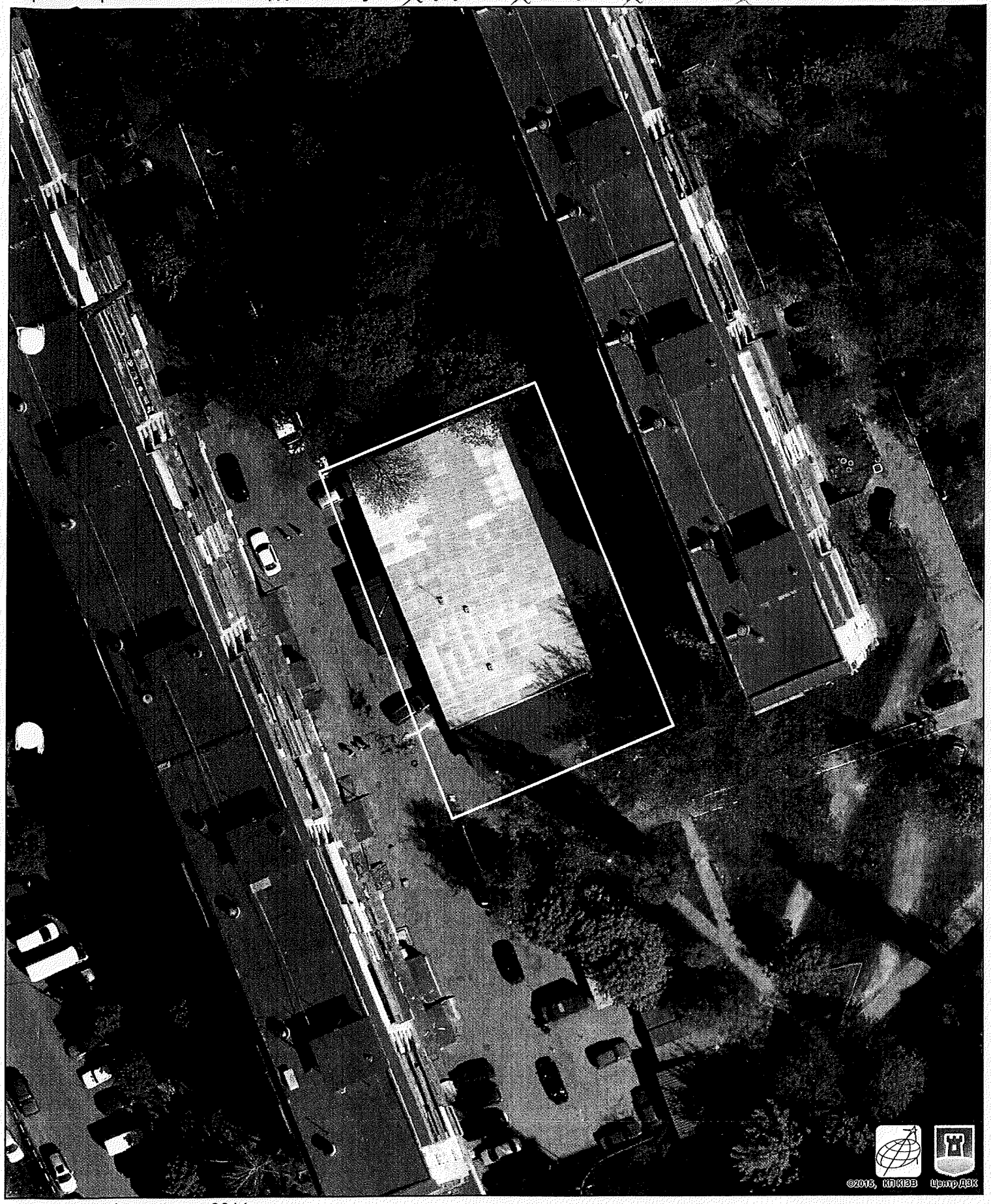

Растри аерофотозйомки 2014р.

виготовлено за допомогою ПК "Кадастр"

Оператор:Шкут Ірина Валеріївна

РОБОЧІ МАТЕРІАЛИ

Витяг з бази даних міського земельного кадастру від 20.07.2016р.

м. Київ, р-н Святошинський

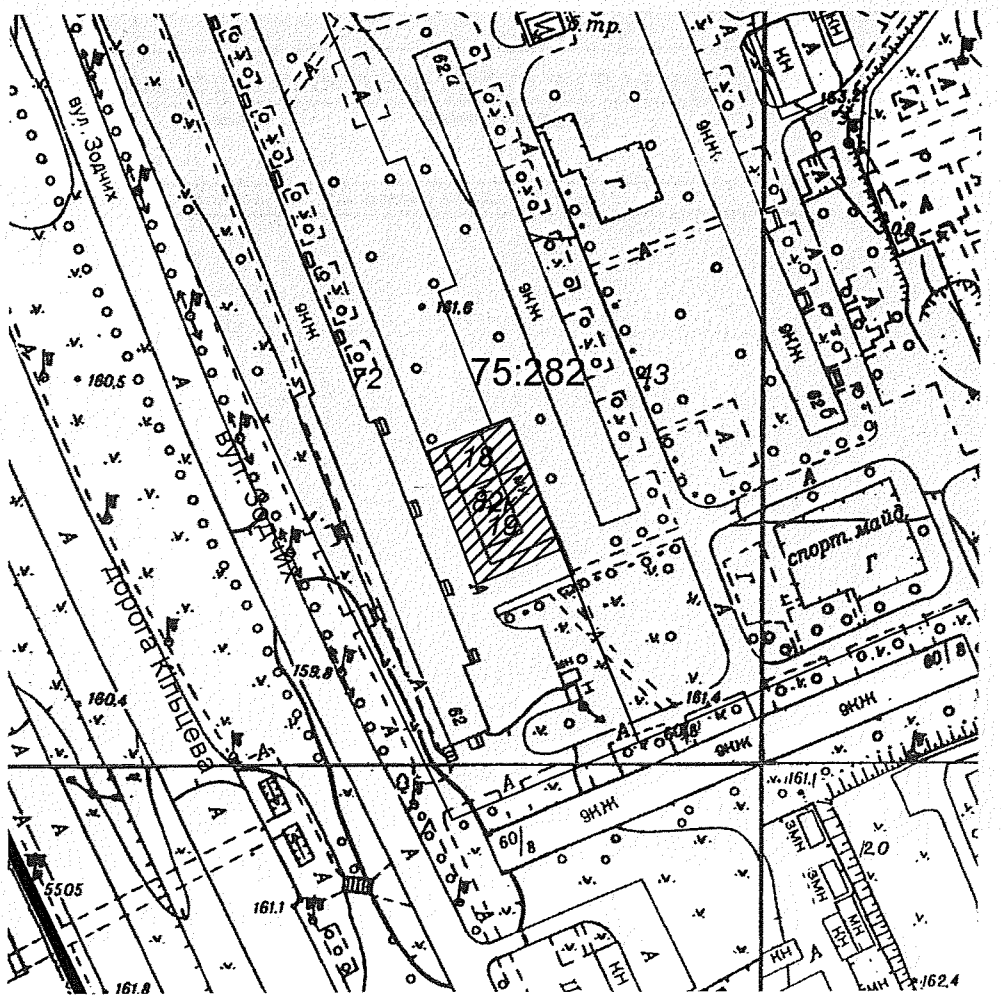

Масштаб 1:2000

**Черговий план м.Києва ведеться з 1995 року*

Замовлення № 12414

виготовлено КП "Київський інститут земельних відносин"

КИЇВСЬКА МІСЬКА РАДА

VIII СКЛИКАННЯ

ПОСТІЙНА КОМІСІЯ З ПИТАНЬ МІСТОБУДУВАННЯ, АРХІТЕКТУРИ ТА ЗЕМЛЕКОРИСТУВАННЯ

01044, м. Київ, вул. Хрещатик, 36, к. 1007 *тел./факс (044) 202-73-09*

№ 08/281-425к

Витяг з протоколу № 6
засідання постійної комісії Київської міської ради з питань
містобудування, архітектури та землекористування
від 11.04.2017-13.04.2017

4.5.11. СЛУХАЛИ: Справа-клопотання **К-27233**

13.04.2017

Проект рішення «Про надання дозволу на розроблення проекту землеустрою щодо відведення земельної ділянки громадянці Коваль Валентині Петрівні на вул. Зодчих, 62 (літера «Б») у Святошинському районі м. Києва для експлуатації та обслуговування нежилої будівлі - складського приміщення»,
ПР-11707 від 05.10.2016
(доручення заступника міського голови – секретаря Київської міської ради від 11.10.2016 №08/231-4242/ПР)

Земельна ділянка площею 0,05 га – в оренду на 10 років.

УХВАЛИЛИ: ***1. Відкласти розгляд проекту рішення*** «Про надання дозволу на розроблення проекту землеустрою щодо відведення земельної ділянки громадянці Коваль Валентині Петрівні на вул. Зодчих, 62 (літера «Б») у Святошинському районі м. Києва для експлуатації та обслуговування нежилої будівлі- складського приміщення».

2. Направити зазначений проект рішення з матеріалами справи-клопотання К-27233 на розгляд постійної комісії Київської міської ради з питань торгівлі, підприємництва та регуляторної політики.

3. Повернутися до розгляду цього питання після надання витягу з протоколу засідання постійної комісії Київської міської ради з питань торгівлі, підприємництва та регуляторної політики.

Рішення прийнято.

З протоколом вірно.

Голова комісії **О. Г. Міщенко**

Секретар комісії **І. Л. Картавий**

КИЇВСЬКА МІСЬКА РАДА

VIII СКЛИКАННЯ

ПОСТІЙНА КОМІСІЯ З ПИТАНЬ МІСТОБУДУВАННЯ, АРХІТЕКТУРИ ТА ЗЕМЛЕКОРИСТУВАННЯ

01044, м. Київ, вул. Хрещатик, 36, к. 1007 *тел./факс (044) 202-73-09*

№ 08/281-425к

Витяг з протоколу № 6
засідання постійної комісії Київської міської ради з питань
містобудування, архітектури та землекористування
від 11.04.2017-13.04.2017

4.5.11. СЛУХАЛИ: Справа-клопотання **К-27233**

13.04.2017

Проект рішення «Про надання дозволу на розроблення проекту землеустрою щодо відведення земельної ділянки громадянці Коваль Валентині Петрівні на вул. Зодчих, 62 (літера «Б») у Святошинському районі м. Києва для експлуатації та обслуговування нежилої будівлі - складського приміщення»,
ПР-11707 від 05.10.2016
(доручення заступника міського голови – секретаря Київської міської ради від 11.10.2016 №08/231-4242/ПР)

Земельна ділянка площею 0,05 га – в оренду на 10 років.

УХВАЛИЛИ: ***1. Відкласти розгляд проекту рішення*** «Про надання дозволу на розроблення проекту землеустрою щодо відведення земельної ділянки громадянці Коваль Валентині Петрівні на вул. Зодчих, 62 (літера «Б») у Святошинському районі м. Києва для експлуатації та обслуговування нежилої будівлі- складського приміщення».

2. Направити зазначений проект рішення з матеріалами справи-клопотання К-27233 на розгляд постійної комісії Київської міської ради з питань торгівлі, підприємництва та регуляторної політики.

3. Повернутися до розгляду цього питання після надання витягу з протоколу засідання постійної комісії Київської міської ради з питань торгівлі, підприємництва та регуляторної політики.

Рішення прийнято.

З протоколом вірно.

Голова комісії **О. Г. Міщенко**

Секретар комісії **І. Л. Картавий**

08/231-976/ПР
11.04.2017

4.8

КИЇВСЬКА МІСЬКА РАДА

IV сесія VIII скликання

РІШЕННЯ

_____№_____

Про надання дозволу на розроблення проекту землеустрою щодо відведення земельної ділянки товариству з обмеженою відповідальністю "Українське торговельно-будівельне підприємство "ВОЮМ" на вул. Машиністівській, 10 у Дніпровському районі м. Києва для експлуатації та обслуговування цілісного майнового комплексу магазину будматеріалів

Київська міська рада
Департамент земельних ресурсів
Код земельної ділянки:
66:265:0003

Проект рішення (екз.1)
ПР-13248
від 10.04.2017 до справи
К-29136

2 347015 032489

Розглянувши клопотання про надання дозволу на розроблення проекту землеустрою щодо відведення земельної ділянки товариству з обмеженою відповідальністю "Українське торговельно-будівельне підприємство "ВОЮМ" на вул. Машиністівській, 10 у Дніпровському районі м. Києва та додані документи, керуючись статтями 9, 83, 123, 124 Земельного кодексу України, Законом України „Про внесення змін до деяких законодавчих актів України щодо розмежування земель державної та комунальної власності", пунктом 34 частини 1 статті 26 Закону України „Про місцеве самоврядування в Україні", Київська міська рада

ВИРІШИЛА:

1. Надати дозвіл на розроблення проекту землеустрою щодо відведення земельної ділянки товариству з обмеженою відповідальністю "Українське торговельно-будівельне підприємство "ВОЮМ" на вул. Машиністівській, 10 у Дніпровському районі м. Києва орієнтовною площею 1,00 га (земельна ділянка комунальної власності територіальної громади міста Києва) в оренду на 10 років для експлуатації та обслуговування цілісного майнового комплексу магазину будматеріалів згідно з план-схемою (додаток до рішення) (К-29136).

2. Контроль за виконанням цього рішення покласти на постійну комісію Київської міської ради з питань містобудування, архітектури та землекористування.

Київський міський голова В.Кличко

ПОДАННЯ:

Директор Департаменту земельних ресурсів виконавчого органу Київської міської ради (Київської міської державної адміністрації) — О.Поліщук

Начальник управління аналітично-правової роботи Департаменту земельних ресурсів виконавчого органу Київської міської ради (Київської міської державної адміністрації) — А.Гавриш

ПОГОДЖЕНО:

Постійна комісія Київської міської ради з питань містобудування, архітектури та землекористування

Голова комісії — О.Міщенко

Секретар комісії — І.Картавий

Начальник управління правового забезпечення діяльності Київської міської ради — В.Слончак

Постійна комісія Київської міської ради з питань торгівлі, підприємництва та регуляторної політики

Голова — О. Бродський

Секретар — О. Овраменко

ПОЯСНЮВАЛЬНА ЗАПИСКА

№ ПЗ-22932 від 08.02.2017

до проекту рішення Київської міської ради:

Про надання дозволу на розроблення проекту землеустрою щодо відведення земельної ділянки товариству з обмеженою відповідальністю "Українське торговельно-будівельне підприємство "ВОЮМ" на вул. Машиністівській, 10 у Дніпровському районі м. Києва для експлуатації та обслуговування цілісного майнового комплексу магазину будматеріалів

До справи
№ К-29136

2 347015 329329

1. Юридична особа:

Назва	***Товариство з обмеженою відповідальністю "Українське торговельно-будівельне підприємство"ВОЮМ"***
Клопотання	***від 02.02.2017 № К-29136***

2. Відомості про земельну ділянку (кадастровий № 8000000000:66:265:0003к)

Місце розташування (адреса)	***м. Київ, р-н Дніпровський, вул. Машиністівська, 10***
Площа	***1,00 га***
Вид та термін користування	***оренда на 10 років***
Вид використання	***для експлуатації та обслуговування цілісного майнового комплексу магазину будматеріалів***

3. Обґрунтування прийняття рішення

На клопотання зацікавленої особи відповідно до ст. 9, 123, 124 Земельного кодексу України Департаментом земельних ресурсів виконавчого органу Київської міської ради (Київської міської державної адміністрації) розроблено проект рішення Київської міської ради.

4. Мета прийняття рішення.

Метою прийняття рішення є забезпечення реалізації встановленого Земельним кодексом України права особи на оформлення права користування (власності) на землю.

5. Особливі характеристики ділянки.

Наявність будівель і споруд на ділянці:

Забудована , на ділянці знаходиться цілісний майновий комплекс магазин будматеріалів загальною площею 4098,7 кв. м, що перебуває у власності заявника на підставі свідоцтва про власність від 14.03.1996 (інформаційна довідка з Державного реєстру речових прав на нерухоме майно та Реєстру прав власності на нерухоме майно, Державного реєстру Іпотек, Єдиного реєстру заборон відчудження об'єктів нерухомого майна щодо об'єкта нерухомого майна від 12.04.2016). Орієнтона площа забудови 50 %.

Інші особливості:

Земельна ділянка планується до відведення із земель комунальної власності територіальної громади міста Києва.

6. Стан нормативно-правової бази у даній сфері правового регулювання.

Загальні засади та порядок отримання дозволу на розроблення документації із землеустрою визначено ст. 9, 123, 124 Земельного кодексу України.

7. Фінансово-економічне обґрунтування.

Реалізація рішення не потребує додаткових витрат міського бюджету.

8. Прогноз соціально-економічних та інших наслідків прийняття рішення.

Наслідками прийняття розробленого проекту рішення стане:

- реалізація зацікавленою особою своїх прав щодо використання земельної ділянки;

Доповідач: директор Департаменту земельних ресурсів Поліщук О.Г.

Директор Департаменту
земельних ресурсів **Поліщук О.Г.**

Заступник міського голови –
секретар Київської міської ради

Міщенку О.Г.
Бродському О.Я.
Слончаку В.В.

Прошу розглянути проект рішення від 11.04.2017 №08/231 – 976/ПР в установленому порядку.

Дутці Л.Я.

Для контролю за проходженням та тиражування.

Спасибку О.В. – до відома
Поворознику М.Ю. – до відома
Юнаковій С.М.

В.ПРОКОПІВ

"11" квітня 2017 року
№ 08/231 – 976/ПР

08/231-976/ПР
11.04.2017

ВИКОНАВЧИЙ ОРГАН КИЇВСЬКОЇ МІСЬКОЇ РАДИ
(КИЇВСЬКА МІСЬКА ДЕРЖАВНА АДМІНІСТРАЦІЯ)

ДЕПАРТАМЕНТ ЗЕМЕЛЬНИХ РЕСУРСІВ

вул. Хрещатик, 32-а, м. Київ, 01601, тел. (044) 279-58-72, ф. (044) 288-07-57,
КБУ" Контактний центр міста Києва"(044) 15-51, E-mail: dzr@kievcity.gov.ua Код ЄДРПОУ 26199097

10.04.2017 № 057052-6396
на № _____від

Заступнику міського голови –
секретарю Київради
В. ПРОКОПІВУ

Шановний Володимире Володимировичу!

Департамент земельних ресурсів виконавчого органу Київської міської ради (Київської міської державної адміністрації) підготував проект рішення Київської міської ради "Про надання дозволу на розроблення проекту землеустрою щодо відведення земельної ділянки товариству з обмеженою відповідальністю «Українське торговельно-будівельне підприємство «ВОЮМ» на вул. Машиністівській, 10 у Дніпровському районі м. Києва для експлуатації та обслуговування цілісного майнового комплексу магазину будматеріалів" (справа К -29136) та направляє для подальшого розгляду у відповідних комісіях Київської міської ради, відповідно до регламенту Київської міської ради, затвердженого рішенням Київради від 07.07.2016 № 579/579.

З повагою
Директор О. Поліщук

08/231-1009/ПР
19.04.2017

КИЇВСЬКА МІСЬКА РАДА

IV сесія VIII скликання

РІШЕННЯ

_____№_____

Про надання дозволу на розроблення проекту землеустрою щодо відведення земельної ділянки ТОВАРИСТВУ З ОБМЕЖЕНОЮ ВІДПОВІДАЛЬНІСТЮ УПРОВАДЖУВАЛЬНО-ВИРОБНИЧІЙ ФІРМІ "ДНІСТЕР" на вул. Електриків, 3 у Подільському районі м. Києва для експлуатації та обслуговування будівель виробничо-складської бази

Київська міська рада
Департамент земельних ресурсів
Код земельної ділянки:
85:316:0020

Проект рішення (екз.1)
ПР-13263
від 14.04.2017 до справи
К-29259

2 347015 032632

Розглянувши клопотання про надання дозволу на розроблення проекту землеустрою щодо відведення земельної ділянки ТОВАРИСТВУ З ОБМЕЖЕНОЮ ВІДПОВІДАЛЬНІСТЮ УПРОВАДЖУВАЛЬНО-ВИРОБНИЧІЙ ФІРМІ "ДНІСТЕР" на вул. Електриків, 3 у Подільському районі м. Києва та додані документи, керуючись статтями 9, 83, 123, 124 Земельного кодексу України, Законом України „Про внесення змін до деяких законодавчих актів України щодо розмежування земель державної та комунальної власності", пунктом 34 частини 1 статті 26 Закону України „Про місцеве самоврядування в Україні", Київська міська рада

ВИРІШИЛА:

1. Надати дозвіл на розроблення проекту землеустрою щодо відведення земельної ділянки ТОВАРИСТВУ З ОБМЕЖЕНОЮ ВІДПОВІДАЛЬНІСТЮ УПРОВАДЖУВАЛЬНО-ВИРОБНИЧІЙ ФІРМІ "ДНІСТЕР" на вул. Електриків, 3 у Подільському районі м. Києва орієнтовною площею 0,23 га (земельна ділянка комунальної власності територіальної громади міста Києва) в оренду на 10 років для експлуатації та обслуговування будівель виробничо-складської бази згідно з план-схемою (додаток до рішення) (К-29259).

2. Контроль за виконанням цього рішення покласти на постійну комісію Київської міської ради з питань містобудування, архітектури та землекористування.

Київський міський голова В.Кличко

ПОДАННЯ:

Директор Департаменту
земельних ресурсів виконавчого
органу Київської міської ради
(Київської міської державної адміністрації) О. Поліщук

Начальник управління аналітично-правової роботи
Департаменту земельних ресурсів
виконавчого органу Київської міської ради
(Київської міської державної адміністрації) А. Гавриш

ПОГОДЖЕНО:

Постійна комісія Київської міської
ради з питань містобудування, архітектури
та землекористування

Голова О. Міщенко

Секретар І. Картавий

Начальник управління
правового забезпечення діяльності
Київської міської ради В. Слончак

Постійна комісія Київської міської ради з питань
торгівлі, підприємництва та регуляторної політики

Голова О. Бродський

Секретар О. Овраменко

ПОЯСНЮВАЛЬНА ЗАПИСКА

№ ПЗ-23627 від 27.03.2017

до проекту рішення Київської міської ради:

Про надання дозволу на розроблення проекту землеустрою щодо відведення земельної ділянки ТОВАРИСТВУ З ОБМЕЖЕНОЮ ВІДПОВІДАЛЬНІСТЮ УПРОВАДЖУВАЛЬНО-ВИРОБНИЧІЙ ФІРМІ "ДНІСТЕР" на вул. Електриків, 3 у Подільському районі м. Києва для експлуатації та обслуговування будівель виробничо-складської бази

До справи
№ К-29259

2 347015 336273

1. Юридична особа:

Назва	***Товариство з обмеженою відповідальністю упроваджувально-виробнича фірма "Дністер"***
Клопотання	***від 16.02.2017 № К-29259***

2. Відомості про земельну ділянку (кадастровий № 8000000000:85:316:0020к)

Місце розташування (адреса)	***м. Київ, р-н Подільський, вул. Електриків, 3***
Площа	***0,23 га***
Вид та термін користування	***оренда на 10 років***
Вид використання	***для експлуатації та обслуговування будівель виробничо-складської бази***

3. Обґрунтування прийняття рішення

На клопотання зацікавленої особи відповідно до ст. 9, 123, 124 Земельного кодексу України Департаментом земельних ресурсів виконавчого органу Київської міської ради (Київської міської державної адміністрації) розроблено проект рішення Київської міської ради.

4. Мета прийняття рішення.

Метою прийняття рішення є забезпечення реалізації встановленого Земельним кодексом України права особи на оформлення права користування (власності) на землю.

5. Особливі характеристики ділянки.

Наявність будівель і споруд на ділянці:

Забудована . Овочесховище, диспетчерська,туалет на вул. Електриків, 3 зареєстровані за ТОВ упроваджувально-виробничою фірмою "ДНІСТЕР" на підставі акту купівлі-продажу від 24.10.1991 (реєстрація Київського міського БТІ від 17.03.1994 у реєстровій книзі № 133).

Інші особливості:

Відповідно до витягу з містобудівного кадастру від 02.11.2016 № 10463/0/12-2/12-03-16 територія за функціональним призначенням належить до комунально-складської території. Крім того, земельна ділянка частково розташована в прибережно захисній смузі. За дорученням Київради та на замовлення ТОВ упроваджувально-виробнича фірми "Дністер" землевпорядною організацією розроблявся проект землеустрою щодо відведення зазначеної ділянки від 30.06.2006, однак погоджений та приведений у відповідність до чинного законодаства до Департаменту зем.ресурсів не надходив.

6. Стан нормативно-правової бази у даній сфері правового регулювання.

Загальні засади та порядок отримання дозволу на розроблення документації із землеустрою визначено ст. 9, 123, 124 Земельного кодексу України.

7. Фінансово-економічне обґрунтування.

Реалізація рішення не потребує додаткових витрат міського бюджету.

8. Прогноз соціально-економічних та інших наслідків прийняття рішення.

Наслідками прийняття розробленого проекту рішення стане:

- реалізація зацікавленою особою своїх прав щодо використання земельної ділянки;

Доповідач: директор Департаменту земельних ресурсів Поліщук О.Г.

Директор Департаменту
земельних ресурсів **Поліщук О.Г.**

Заступник міського голови –
секретар Київської міської ради

Міщенку О.Г.
Бродському О.Я.
Слончаку В.В.

Прошу розглянути проект рішення від 19.04.2017 №08/231-1009/ПР в установленому порядку.

Дутці Л.Я.

Для контролю за проходженням та тиражування.

Спасибку О.В. – до відома
Поворознику М.Ю. – до відома
Юнаковій С.М.

В.ПРОКОПІВ

"19" квітня 2017 року
№ 08/231 - 1009/ПР

08/231-1009/ПР
19.04.2017

ВИКОНАВЧИЙ ОРГАН КИЇВСЬКОЇ МІСЬКОЇ РАДИ
(КИЇВСЬКА МІСЬКА ДЕРЖАВНА АДМІНІСТРАЦІЯ)

ДЕПАРТАМЕНТ ЗЕМЕЛЬНИХ РЕСУРСІВ

вул. Хрещатик, 32-а, м. Київ, 01601, тел. (044) 279-58-72, ф. (044) 288-07-57,
КБУ" Контактний центр міста Києва"(044) 15-51, E-mail: dzr@kievcity.gov.ua Код ЄДРПОУ 26199097

19.04.2017 № 057052-6950
на № _____ від

Заступнику міського голови –
секретарю Київради
В. ПРОКОПІВУ

Шановний Володимире Володимировичу!

Департамент земельних ресурсів виконавчого органу Київської міської ради (Київської міської державної адміністрації) підготував проект рішення Київської міської ради "Про надання дозволу на розроблення проекту землеустрою щодо відведення земельної ділянки ТОВАРИСТВУ З ОБМЕЖЕНОЮ ВІДПОВІДАЛЬНІСТЮ УПРОВАДЖУВАЛЬНО-ВИРОБНИЧІЙ ФІРМІ «ДНІСТЕР» на вул. Електриків, 3 у Подільському районі м. Києва для експлуатації та обслуговування будівель виробничо-складської бази» (справа К-29259) та направляє для подальшого розгляду у відповідних комісіях Київської міської ради, відповідно до регламенту Київської міської ради, затвердженого рішенням Київради від 07.07.2016 № 579/579.

З повагою
Директор О. Поліщук

08/231-1013/ПР
19.04.2017

410

КИЇВСЬКА МІСЬКА РАДА

IV сесія VIII скликання

РІШЕННЯ

_____№_____

Про надання дозволу на розроблення технічної документації із землеустрою щодо встановлення (відновлення) меж земельної ділянки в натурі (на місцевості) ТОВАРИСТВУ З ОБМЕЖЕНОЮ ВІДПОВІДАЛЬНІСТЮ "ІНВЕСТБУД ГАРАНТ" на просп. Степана Бандери, 26-б в Оболонському районі м. Києва для будівництва, експлуатації та обслуговування громадсько-торговельного центру

Київська міська рада
Департамент земельних ресурсів
Код земельної ділянки:
78:192:0066

Проект рішення (екз.1)
ПР-13259
від 13.04.2017 до справи
К-29526

2 347015 032595

Розглянувши клопотання про надання дозволу на розроблення технічної документації із землеустрою щодо встановлення (відновлення) меж земельної ділянки в натурі (на місцевості) ТОВАРИСТВУ З ОБМЕЖЕНОЮ ВІДПОВІДАЛЬНІСТЮ "ІНВЕСТБУД ГАРАНТ" на просп. Степана Бандери, 26-б в Оболонському районі м. Києва та додані документи, керуючись статею 9 Земельного кодексу України, статтею 55 Закону України "Про землеустрій", Законом України „Про внесення змін до деяких законодавчих актів України щодо розмежування земель державної та комунальної власності", пунктом 34 частини 1 статті 26 Закону України „Про місцеве самоврядування в Україні", Київська міська рада

ВИРІШИЛА:

1. Надати дозвіл на розроблення технічної документації із землеустрою щодо встановлення (відновлення) меж земельної ділянки в натурі (на місцевості) ТОВАРИСТВУ З ОБМЕЖЕНОЮ ВІДПОВІДАЛЬНІСТЮ "ІНВЕСТБУД ГАРАНТ" на просп. Степана Бандери, 26-б в Оболонському районі м. Києва площею 2,7623 га (земельна ділянка комунальної власності територіальної громади міста Києва) для будівництва, експлуатації та обслуговування громадсько-торговельного центру згідно з план-схемою (додаток до рішення) (К-29526).

2. Контроль за виконанням цього рішення покласти на постійну комісію Київської міської ради з питань містобудування, архітектури та землекористування.

Київський міський голова В.Кличко

ПОДАННЯ:

Директор Департаменту земельних ресурсів виконавчого органу Київської міської ради (Київської міської державної адміністрації) О. Поліщук

Начальник управління аналітично-правової роботи Департаменту земельних ресурсів виконавчого органу Київської міської ради (Київської міської державної адміністрації) А. Гавриш

ПОГОДЖЕНО:

Постійна комісія Київської міської ради з питань містобудування, архітектури та землекористування

Голова О. Міщенко

Секретар І. Картавий

Начальник управління правового забезпечення діяльності Київської міської ради В. Слончак

Постійна комісія Київської міської ради з питань торгівлі, підприємництва та регуляторної політики

Голова О. Бродський

Секретар О. Овраменко

ПОЯСНЮВАЛЬНА ЗАПИСКА

№ ПЗ-23601 від 23.03.2017

до проекту рішення Київської міської ради:

Про надання дозволу на розроблення технічної документації із землеустрою щодо встановлення (відновлення) меж земельної ділянки в натурі (на місцевості) ТОВАРИСТВУ З ОБМЕЖЕНОЮ ВІДПОВІДАЛЬНІСТЮ "ІНВЕСТБУД ГАРАНТ" на просп. Степана Бандери, 26-б в Оболонському районі м. Києва для будівництва, експлуатації та обслуговування громадсько-торговельного центру

До справи
№ К-29526

2 347015 336013

1. Юридична особа:

Назва	***ТОВАРИСТВО З ОБМЕЖЕНОЮ ВІДПОВІДАЛЬНІСТЮ "ІНВЕСТБУД ГАРАНТ"***
Клопотання	***від 17.03.2017 № К-29526***

2. Відомості про земельну ділянку (кадастровий № 8000000000:78:192:0066)

Місце розташування (адреса)	***м. Київ, р-н Оболонський, просп. Степана Бандери, 26б***
Площа	***2,7623 га***
Вид та термін користування	***оренда на 15 років***
Вид використання	***для будівництва, експлуатації та обслуговування громадсько-торговельного центру***

3. Обґрунтування прийняття рішення

На клопотання зацікавленої особи відповідно до ст. 9, 79-1 Земельного кодексу України Департаментом земельних ресурсів виконавчого органу Київської міської ради (Київської міської державної адміністрації) розроблено проект рішення Київської міської ради.

4. Мета прийняття рішення.

Метою прийняття рішення є забезпечення реалізації встановленого Земельним кодексом України права особи на оформлення права користування (власності) на землю.

5. Особливі характеристики ділянки.

Наявність будівель і споруд на ділянці:

Забудована (договір купівлі-продажу об'єкту незавершеного будівництва від 02.02.2017 № 73, акт приймання-передачі від 02.02.2017, відомості з Державного реєстру речових прав на нерухоме майно від 02.02.2017 № 18834011 (готовність об'єкта складає 34%), договір купівлі-продажу об'єкту незавершеного будівництва від 22.03.2017 № 291, акт приймання-передачі від 22.03.2017, відомості з Державного реєстру речових прав на нерухоме майно від 22.03.2017 № 19577475 (готовність об'єкта складає 8%). Площа ділянки під забудовою орієнтовно 847 кв.м – 3%.

Інші особливості:

Земельна ділянка передана ТОВ «АВТЕХ» в оренду на 5 років для будівництва, експлуатації та обслуговування адміністративно-торговельного комплексу з вбудованими та прибудованими приміщеннями торговельного, соціально-побутового призначення та закладами громадського харчування, паркінгом та приміщеннями автопослуг, комплексного благоустрою території для суспільних потреб (рішення Київради від 22.05.2013 № 523/9580, договір оренди земельної ділянки від 13.05.2015 № 1634). Нотаріальна згода ТОВ «АВТЕХ» від 02.02.2017 № 74.
Заборгованість з орендної плати за землю відсутня.
Земельна ділянка зареєстрована в Державному земельному кадастрі (витяг від 30.04.2015 № НВ-8000172632015). Право комунальної власності на земельну ділянку зареєстровано в установленому порядку (відомості з Державного реєстру речових прав на нерухоме майно від 13.05.2015 № 9642791).
Згідно відомостей з Державного реєстру речових прав на нерухоме майно на частину земельної ділянки площею 2,5744 га між ТОВ «АВТЕХ» та ТОВ «СОМЕН» укладено договір суборенди від 07.07.2015 № 2658 (земельна ділянка входить до складу земельної ділянки, кадастровий номер 8000000000:78:192:0066, площею 2,7623 га).
Земельна ділянка не відноситься до зеленої зони.
Відповідно до Генерального плану міста та детального плану території, затвердженого рішенням Київради від 14.07.2016 № 727/727, територія за функціональним призначенням належить частково до території громадських будівель та споруд та частково до вулиць і доріг, уточнюється червоними лініями.
Категорія земель - землі житлової та громадської забудови.
Земельна ділянка комунальної власності територіальної громади міста Києва.

6. Стан нормативно-правової бази у даній сфері правового регулювання.

Загальні засади та порядок отримання дозволу на розроблення документації із землеустрою визначено ст. 9, 79-1 Земельного кодексу України.

7. Фінансово-економічне обґрунтування.

Реалізація рішення не потребує додаткових витрат міського бюджету.

8. Прогноз соціально-економічних та інших наслідків прийняття рішення.

Наслідками прийняття розробленого проекту рішення стане:
- реалізація зацікавленою особою своїх прав щодо використання земельної ділянки;

Доповідач: директор Департаменту земельних ресурсів Поліщук О.Г.

Директор Департаменту
земельних ресурсів **Поліщук О.Г.**

Заступник міського голови –
секретар Київської міської ради

Міщенку О.Г.
Бродському О.Я.
Слончаку В.В.

Прошу розглянути проект рішення від 19.04.2017 №08/231-1013/ПР в установленому порядку.

Дутці Л.Я.

Для контролю за проходженням та тиражування.

Спасибку О.В. – до відома
Поворознику М.Ю. – до відома
Юнаковій С.М.

В.ПРОКОПІВ

"19" квітня 2017 року
№ 08/231 - 1013/ПР

08/231-1013/ПР
19.04.2017

ВИКОНАВЧИЙ ОРГАН КИЇВСЬКОЇ МІСЬКОЇ РАДИ
(КИЇВСЬКА МІСЬКА ДЕРЖАВНА АДМІНІСТРАЦІЯ)

ДЕПАРТАМЕНТ ЗЕМЕЛЬНИХ РЕСУРСІВ

вул. Хрещатик, 32-а, м. Київ, 01601, тел. (044) 279-58-72, ф. (044) 288-07-57,
КБУ" Контактний центр міста Києва"(044) 15-51, E-mail: dzr@kievcity.gov.ua Код ЄДРПОУ 26199097

19.04.2017 № 057052-6945
на № _____від

Заступнику міського голови –
секретарю Київради
В. ПРОКОПІВУ

Шановний Володимире Володимировичу!

Департамент земельних ресурсів виконавчого органу Київської міської ради (Київської міської державної адміністрації) підготував проект рішення Київської міської ради "Про надання дозволу на розроблення технічної документації із землеустрою щодо встановлення (відновлення) меж земельної ділянки в натурі (на місцевості) ТОВАРИСТВУ З ОБМЕЖЕНОЮ ВІДПОВІДАЛЬНІСТЮ «ІНВЕСТБУД ГАРАНТ» на просп.. Степана Бандери, 26-б в Оболонському районі м. Києва для будівництва, експлуатації та обслуговування громадсько-торговельного комплексу" (справа К-29526) та направляє для подальшого розгляду у відповідних комісіях Київської міської ради, відповідно до регламенту Київської міської ради, затвердженого рішенням Київради від 07.07.2016 № 579/579.

З повагою
Директор О. Поліщук

08/231-1034/ПР
24.04.2017

4.11

КИЇВСЬКА МІСЬКА РАДА

IV СЕСІЯ VII СКЛИКАННЯ

РІШЕННЯ

_____№_____

Про надання дозволу товариству з обмеженою відповідальністю «НІКО ІНВЕСТ» на передачу земельної ділянки в суборенду товариству з обмеженою відповідальністю «СЛАВУТИЧ-ОСОКОРКИ» для будівництва, експлуатації та обслуговування торговельно-офісного та житлово-громадського комплексу на просп. Миколи Бажана, 151-б у Дарницькому районі м. Києва

Київська міська рада
Департамент земельних ресурсів
Код земельної ділянки:
90:009:0019

Проект рішення (екз.1)
ПР-13286
від 18.04.2017 до справи
К-29189

2 347015 032861

Відповідно до статей 9, 83, 93 Земельного кодексу України, статті 8 Закону України «Про оренду землі», Закону України «Про внесення змін до деяких законодавчих актів України щодо розмежування земель державної та комунальної власності», пункту 34 частини першої статті 26 Закону України «Про місцеве самоврядування в Україні», підпункту 13.1 пункту 13 договору оренди земельної ділянки від 27.10.2004 № 63-6-00174 (зі змінами) та розглянувши клопотання товариства з обмеженою відповідальністю «НІКО ІНВЕСТ» від 09.02.2017 № К-29189 про надання дозволу на передачу земельної ділянки в суборенду, Київська міська рада

ВИРІШИЛА:

1. Надати дозвіл товариству з обмеженою відповідальністю «НІКО ІНВЕСТ» на передачу в суборенду строком до 27.05.2041 земельної ділянки площею 2,2447 га (кадастровий номер 8000000000:90:009:0019) товариству з обмеженою відповідальністю «СЛАВУТИЧ-ОСОКОРКИ» для будівництва, експлуатації та обслуговування торговельно-офісного та житлово-громадського комплексу на просп. Миколи Бажана, 151-б у Дарницькому районі м. Києва, право користування якою посвідчено договором оренди земельної ділянки від 27.10.2004 № 63-6-00174 (зі змінами), укладеного між Київською міською радою та товариством з обмеженою відповідальністю «НІКО ІНВЕСТ» на підставі рішень Київської міської ради від 25.09.2003 № 31-12/905 «Про надання і вилучення земельних ділянок та припинення права користування землею» та від 01.10.2015 85/1988 «Про внесення

змін до договору оренди та зміну виду використання земельної ділянки товариства з обмеженою відповідальністю «НІКО ІНВЕСТ» на просп. Миколи Бажана, 151-б у Дарницькому районі м. Києва»(№ К-29189).

2. Контроль за виконанням цього рішення покласти на постійну комісію Київської міської ради з питань містобудування, архітектури та землекористування.

Київський міський голова В. Кличко

ПОДАННЯ:

Директор Департаменту
земельних ресурсів
виконавчого органу Київської міської ради
(Київської міської державної адміністрації) О. Поліщук

Начальник управління аналітично-правової
роботи Департаменту земельних ресурсів
виконавчого органу Київської міської ради
(Київської міської державної адміністрації) А. Гавриш

ПОГОДЖЕНО:

Постійна комісія Київської міської
ради з питань містобудування, архітектури
та землекористування

Голова О. Міщенко

Секретар І. Картавий

Начальник управління
правового забезпечення діяльності
Київської міської ради В. Слончак

Постійна комісія Київської міської ради з питань
торгівлі, підприємництва та регуляторної політики

Голова О. Бродський

Секретар О. Овраменко

ПОЯСНЮВАЛЬНА ЗАПИСКА

До справи
№ К-29189

2 347015 335306

№ ПЗ-23530 від 21.03.2017 до справи К-29189
до проекту рішення Київської міської ради:

Про надання дозволу товариству з обмеженою відповідальністю «НІКО ІНВЕСТ» на передачу земельної ділянки в суборенду товариству з обмеженою відповідальністю «СЛАВУТИЧ-ОСОКОРКИ» для будівництва, експлуатації та обслуговування торговельно-офісного та житлово-громадського комплексу на просп. Миколи Бажана, 151-б у Дарницькому районі м. Києва

Юридична особа:

Назва	**Товариство з обмеженою відповідальністю «НІКО ІНВЕСТ»**
Заява	***від 09.02.2017 № К-29189***

Відомості про земельну ділянку (кадастровий номер 8000000000:90:009:0019)

Місце розташування (адреса)	***просп. Миколи Бажана, 151-б у Дарницькому районі м. Києва***
Площі	***2,2447 га***
Умови передачі	***Суборенда строком до 27.05.2041 року***
Цільове призначення	***для будівництва, експлуатації та обслуговування торговельно-офісного та житлово-громадського комплексу***

Обґрунтування прийняття рішення

На клопотання зацікавленої особи відповідно до статей 9, 83, 93 Земельного кодексу України, статті 8 Закону України «Про оренду землі» та Порядку передачі (надання) земельних ділянок у користування або у власність із земель комунальної власності в місті Києві, затвердженого рішенням Київради від 28.02.2013 № 63/9120 (зі змінами), Департаментом земельних ресурсів виконавчого органу Київської міської ради (Київської міської державної адміністрації) розроблено проект рішення Київської міської ради.

Мета прийняття рішення.

Метою прийняття рішення є забезпечення реалізації встановленого Земельним кодексом України права особи на оформлення прав користування (власності) на землю.

Особливі характеристики ділянок.

Особливості та наявність будівель і споруд на ділянках: ***Земельна ділянка вільна від капітальної забудови.***

Інші особливості:

Рішенням Київської міської ради від 25.09.2003 № 31-12/905 ТОВ "НІКО ІНВЕСТ" передано в довгострокову оренду терміном на 25 років земельну ділянку площею 2,2447 га для будівництва, експлуатації та обслуговування торговельно-офісного комплексу на просп. Миколи Бажана, 151-б у Дарницькому районі м. Києва (кадастровий номер 8000000000:90:009:0019), договір оренди від 27.10.2004 № 63-6-00174).

Відповідно до рішення Київської міської ради 01.10.2015 № 85/1988 внесено зміни до договору оренди від 27.10.2004 № 63-6-00174 та змінено вид використання земельної ділянки товариства з обмеженою відповідальністю «НІКО ІНВЕСТ» на просп. Миколи Бажана, 151-б у Дарницькому районі м. Києва, а саме:

Вирішено змінити вид використання земельної ділянки площею 2,2447 га (кадастровий номер 8000000000:90:009:0019), яка перебуває в оренді товариства з обмеженою відповідальністю «НІКО ІНВЕСТ» відповідно до рішення Київської міської ради від 25.09.2003 № 31-12/905 «Про надання і вилучення земельних ділянок та припинення права користування землею», право користування якою посвідчено договором оренди земельної ділянки від 27.10.2004 № 63-6-00174, та дозволити її використання для будівництва, експлуатації та обслуговування торговельно-офісного та житлово-громадського комплексу на просп. Миколи Бажана, 151-б у Дарницькому районі м. Києва.

Внести зміни до договору оренди земельної ділянки від 27.10.2004 № 63-6-00174, а саме: - у пункті 2 слова «для будівництва, експлуатації та обслуговування торговельно-офісного комплексу» замінити словами «для будівництва, експлуатації та обслуговування торговельно-офісного та житлово-громадського комплексу).

Договір про внесення змін до договору оренди земельної ділянки від 27.05.20016 № 566.

Стан нормативно-правової бази у даній сфері правового регулювання.

Загальні засади та порядок отримання дозволу на передачу земельної ділянки (її частини) в суборенду визначено ст. 9, 83 Земельного кодексу України, ст. 8 Закону України «Про оренду землі».

Фінансово-економічне обґрунтування.

Реалізація рішення не потребує додаткових витрат міського бюджету.

Прогноз соціально-економічних та інших наслідків прийняття рішення.

Наслідками прийняття розробленого проекту рішення стане:

- реалізація зацікавленою особою свої прав щодо використання земельних ділянок.

Доповідач: Директор Департаменту земельних ресурсів Поліщук О.Г.

Директор Департаменту
земельних ресурсів О.Поліщук

Заступник міського голови –
секретар Київської міської ради

Міщенку О.Г.
Бродському О.Я.
Слончаку В.В.

Прошу розглянути проект рішення від 24.04.2017 №08/231-1034/ПР в установленому порядку.

Дутці Л.Я.

Для контролю за проходженням та тиражування.

Спасибку О.В.– до відома
Поворознику М.Ю. – до відома
Юнаковій С.М.

В.ПРОКОПІВ

"24" квітня 2017 року
№ 08/231 - 1034/ПР

08/231-1034/ПР
24.04.2017

ВИКОНАВЧИЙ ОРГАН КИЇВСЬКОЇ МІСЬКОЇ РАДИ
(КИЇВСЬКА МІСЬКА ДЕРЖАВНА АДМІНІСТРАЦІЯ)

ДЕПАРТАМЕНТ ЗЕМЕЛЬНИХ РЕСУРСІВ

вул. Хрещатик, 32-а, м. Київ, 01601, тел. (044) 279-58-72, ф. (044) 288-07-57,
КБУ" Контактний центр міста Києва"(044) 15-51, E-mail: dzr@kievcity.gov.ua Код ЄДРПОУ 26199097

20.04.2017 № 057052-7095
на № _____від

Заступнику міського голови –
секретарю Київради
В. ПРОКОПІВУ

Шановний Володимире Володимировичу!

Департамент земельних ресурсів виконавчого органу Київської міської ради (Київської міської державної адміністрації) підготував проект рішення Київської міської ради "Про надання дозволу товариству з обмеженою відповідальністю «НІКО ІНВЕСТ» на передачу земельної ділянки в суборенду товариству з обмеженою відповідальністю «СЛАВУТИЧ-ОСОКОРКИ» для будівництва, експлуатації та обслуговування торговельно-офісного та житлово-громадського комплексу на просп. Миколи Бажана, 151-б у Дарницькому районі м. Києва" (справа К-29189) та направляє для подальшого розгляду у відповідних комісіях Київської міської ради, відповідно до регламенту Київської міської ради, затвердженого рішенням Київради від 07.07.2016 № 579/579.

З повагою
Директор О. Поліщук

08/231-1043/ПР
25.04.2017

4.12

КИЇВСЬКА МІСЬКА РАДА

IV сесія VIII скликання

РІШЕННЯ

_____№_____

Про відмову у наданні дозволу на розроблення проекту землеустрою щодо відведення земельної ділянки товариству з обмеженою відповідальністю "ПРЕЗИДЕНТ-СЕРВІС" на вул. Лагерній, 46/48 у Шевченківському районі м. Києва для експлуатації та обслуговування торговельного комплексу

Київська міська рада
Департамент земельних ресурсів
Код земельної ділянки:

88:056:0016

Проект рішення (екз.1)
ПР-13267
від 18.04.2017 до справи
К-29503

2 347015 032670

Розглянувши клопотання про надання дозволу на розроблення проекту землеустрою щодо відведення земельної ділянки товариству з обмеженою відповідальністю "ПРЕЗИДЕНТ-СЕРВІС" на вул. Лагерній, 46/48 у Шевченківському районі м. Києва та додані документи, враховуючи, що заявлена ініціатива не відповідає містобудівній документації за функціональним призначенням, а саме: відповідно до Генерального плану міста земельна ділянка належить частково до вулиць та доріг (уточнюється червоними лініями) (витяг з містобудівного кадастру Києва від 01.03.2017 № 1544/0/12-2/12-03-17), розташування земельної ділянки не відповідає вимогам Закону України "Про автомобільні дороги", керуючись статтями 9, 123, 124 Земельного кодексу України, Законом України „Про внесення змін до деяких законодавчих актів України щодо розмежування земель державної та комунальної власності", пунктом 34 частини 1 статті 26 Закону України „Про місцеве самоврядування в Україні", Київська міська рада

ВИРІШИЛА:

1. Відмовити у наданні дозволу на розроблення проекту землеустрою щодо відведення земельної ділянки товариству з обмеженою відповідальністю "ПРЕЗИДЕНТ-СЕРВІС" на вул. Лагерній, 46/48 у Шевченківському районі м. Києва орієнтовною площею 0,09 га (земельна ділянка комунальної власності територіальної громади міста Києва) в оренду на 15 років для експлуатації та обслуговування торговельного комплексу (К-29503).

2. Контроль за виконанням цього рішення покласти на постійну комісію Київської міської ради з питань містобудування, архітектури та землекористування.

Київський міський голова В.Кличко

ПОДАННЯ:

Директор Департаменту
земельних ресурсів
виконавчого органу Київської міської ради
(Київської міської державної адміністрації) О.Поліщук

Начальник управління
аналітично-правової роботи
Департаменту земельних ресурсів
виконавчого органу Київської міської ради
(Київської міської державної адміністрації) А.Гавриш

ПОГОДЖЕНО:

Постійна комісія Київської міської ради
з питань містобудування, архітектури та
землекористування

Голова комісії О.Міщенко

Секретар комісії І.Картавий

Начальник управління
правового забезпечення діяльності
Київської міської ради В.Слончак

Постійна комісія Київської міської ради з питань
торгівлі, підприємництва та регуляторної політики

Голова О. Бродський

Секретар О. Овраменко

ПОЯСНЮВАЛЬНА ЗАПИСКА

№ ПЗ-23646 від 28.03.2017

до проекту рішення Київської міської ради:

Про відмову у наданні дозволу на розроблення проекту землеустрою щодо відведення земельної ділянки товариству з обмеженою відповідальністю "ПРЕЗИДЕНТ-СЕРВІС" на вул. Лагерній, 46/48 у Шевченківському районі м. Києва для експлуатації та обслуговування торговельного комплексу

До справи
№ К-29503

2 347015 336464

1. Юридична особа:

Назва	***Товариство з обмеженою відповідальністю "ПРЕЗИДЕНТ-СЕРВІС"***
Клопотання	***від 16.03.2017 № К-29503***

2. Відомості про земельну ділянку (кадастровий № 8000000000:88:056:0016к)

Місце розташування (адреса)	***м. Київ, р-н Шевченківський, вул. Лагерна, 46/48***
Площа	***0,09 га***
Вид та термін користування	***оренда на 15 років***
Вид використання	***для експлуатації та обслуговування торговельного комплексу***

3. Обґрунтування прийняття рішення

На клопотання зацікавленої особи відповідно до ст. 9, 123, 124 Земельного кодексу України Департаментом земельних ресурсів виконавчого органу Київської міської ради (Київської міської державної адміністрації) розроблено проект рішення Київської міської ради.

4. Мета прийняття рішення.

Метою прийняття рішення є дотримання вимог ст. 9, 123, 124 Земельного кодексу України.

5. Особливі характеристики ділянки.

Наявність будівель і споруд на ділянці:

Вільна від капітальної забудови (об'єкт містобудування демонтовано).

Інші особливості:

Земельна ділянка передбачена до відведення із земель комунальної власності територіальної громади міста Києва.

Департаментом земельних ресурсів підготовлено проект рішення КМР про відмову враховуючи, що заявлена ініціатива не відповідає містобудівній документації за функціональним призначенням, а саме: відповідно до Генерального плану міста земельна ділянка належить частково належить до вулиць та доріг (уточнюється червоними лініями) (витяг з містобудівного кадастру Києва від 01.03.2017 № 1544/0/12-2/12-03-17), розташування земельної ділянки не відповідає вимогам Закону України "Про автомобільні дороги".

ДПТ на вказану територію відсутній.

Земельна ділянка розташована поза межами зелених зон м. Києва.

6. Стан нормативно-правової бази у даній сфері правового регулювання.

Загальні засади та порядок відмови у наданні дозволу на розроблення документації із землеустрою визначено ст. 9, 123, 124 Земельного кодексу України.

7. Фінансово-економічне обґрунтування.

Реалізація рішення не потребує додаткових витрат міського бюджету.

8. Прогноз соціально-економічних та інших наслідків прийняття рішення.

Рішення не тягне за собою жодних соціально-економічних та інших наслідків.

Доповідач: директор Департаменту земельних ресурсів Поліщук О.Г.

Директор Департаменту
земельних ресурсів **Поліщук О.Г.**

Заступник міського голови –
секретар Київської міської ради

Міщенку О.Г.
Бродському О.Я.
Слончаку В.В.

Прошу розглянути проект рішення від 25.04.2017 №08/231-1043/ПР в установленому порядку.

Дутці Л.Я.

Для контролю за проходженням та тиражування.

Спасибку О.В.– до відома
Поворознику М.Ю. – до відома
Юнаковій С.М.

В.ПРОКОПІВ

"25" квітня 2017 року
№ 08/231 - 1043/ПР

08/231-1043/пр
25.04.2017

ВИКОНАВЧИЙ ОРГАН КИЇВСЬКОЇ МІСЬКОЇ РАДИ
(КИЇВСЬКА МІСЬКА ДЕРЖАВНА АДМІНІСТРАЦІЯ)

ДЕПАРТАМЕНТ ЗЕМЕЛЬНИХ РЕСУРСІВ

вул. Хрещатик, 32-а, м. Київ, 01601, тел. (044) 279-58-72, ф. (044) 288-07-57,
КБУ" Контактний центр міста Києва"(044) 15-51, E-mail: dzr@kievcity.gov.ua Код ЄДРПОУ 26199097

25.04.2017 № 057052-7304
на № _____ від

Заступнику міського голови –
секретарю Київради
В. ПРОКОПІВУ

Шановний Володимире Володимировичу!

Департамент земельних ресурсів виконавчого органу Київської міської ради (Київської міської державної адміністрації) підготував проект рішення Київської міської ради "Про відмову у наданні дозволу на розроблення проекту землеустрою щодо відведення земельної ділянки товариству з обмеженою відповідальністю «ПРЕЗИДЕНТ-СЕРВІС» на вул. Лагерній, 46/48 у Шевченківському районі м. Києва для експлуатації та обслуговування торговельного комплексу" (справ а К -29503) та направляє для подальшого розгляду у відповідних комісіях Київської міської ради, відповідно до регламенту Київської міської ради, затвердженого рішенням Київради від 07.07.2016 № 579/579.

З повагою
Директор О. Поліщук

08/231-1048/ПР
25.04.2017

4,83

КИЇВСЬКА МІСЬКА РАДА

IV сесія VIII скликання

РІШЕННЯ

_____№_____

Про надання дозволу на розроблення проекту землеустрою щодо відведення земельної ділянки громадянину Липовченку Андрію Миколайовичу на вул. Полярній, 2 в Оболонському районі м. Києва для експлуатації та обслуговування нежитлової будівлі - магазину

Київська міська рада
Департамент земельних ресурсів
Код земельної ділянки:
78:013:0008

Проект рішення (екз.1)
ПР-13268
від 18.04.2017 до справи
К-29511

2 347015 032687

Розглянувши клопотання про надання дозволу на розроблення проекту землеустрою щодо відведення земельної ділянки громадянину Липовченку Андрію Миколайовичу на вул. Полярній, 2 в Оболонському районі м. Києва та додані документи, керуючись статтями 9, 83, 123, 124 Земельного кодексу України, Законом України „Про внесення змін до деяких законодавчих актів України щодо розмежування земель державної та комунальної власності", пунктом 34 частини 1 статті 26 Закону України „Про місцеве самоврядування в Україні", Київська міська рада

ВИРІШИЛА:

1. Надати дозвіл на розроблення проекту землеустрою щодо відведення земельної ділянки громадянину Липовченку Андрію Миколайовичу на вул. Полярній, 2 в Оболонському районі м. Києва орієнтовною площею 0,01 га (земельна ділянка комунальної власності територіальної громади міста Києва) в оренду на 10 років для експлуатації та обслуговування нежитлової будівлі - магазину згідно з план-схемою (додаток до рішення) (К-29511).

2. Контроль за виконанням цього рішення покласти на постійну комісію Київської міської ради з питань містобудування, архітектури та землекористування.

Київський міський голова В.Кличко

виготовлено за допомогою ПК "Кадастр"

Оператор Склярська Віра Анатоліївна

ПОДАННЯ:

Директор Департаменту земельних ресурсів виконавчого органу Київської міської ради (Київської міської державної адміністрації) — О. Поліщук

Начальник управління аналітично-правової роботи Департаменту земельних ресурсів виконавчого органу Київської міської ради (Київської міської державної адміністрації) — А. Гавриш

ПОГОДЖЕНО:

Постійна комісія Київської міської ради з питань містобудування, архітектури та землекористування

Голова — О. Міщенко

Секретар — І. Картавий

Начальник управління правового забезпечення діяльності Київської міської ради — В. Слончак

Постійна комісія Київської міської ради з питань торгівлі, підприємництва та регуляторної політики

Голова — О. Бродський

Секретар — О. Овраменко

ПОЯСНЮВАЛЬНА ЗАПИСКА

№ ПЗ-23573 від 23.03.2017

до проекту рішення Київської міської ради:

Про надання дозволу на розроблення проекту землеустрою щодо відведення земельної ділянки громадянину Липовченку Андрію Миколайовичу на вул. Полярній, 2 в Оболонському районі м. Києва для експлуатації та обслуговування нежитлової будівлі - магазину

До справи
№ К-29511

2 347015 335733

1. Фізична особа:

Назва	***Липовченко Андрій Миколайович***
Клопотання	***від 17.03.2017 № К-29511***

2. Відомості про земельну ділянку (кадастровий № 8000000000:78:013:0008к)

Місце розташування (адреса)	***м. Київ, р-н Оболонський, вул. Полярна, 2***
Площа	***0,01 га***
Вид та термін користування	***оренда на 10 років***
Вид використання	***для експлуатації та обслуговування нежитлової будівлі - магазину***

3. Обґрунтування прийняття рішення

На клопотання зацікавленої особи відповідно до ст. 9, 123, 124 Земельного кодексу України Департаментом земельних ресурсів виконавчого органу Київської міської ради (Київської міської державної адміністрації) розроблено проект рішення Київської міської ради.

4. Мета прийняття рішення.

Метою прийняття рішення є забезпечення реалізації встановленого Земельним кодексом України права особи на оформлення права користування (власності) на землю.

5. Особливі характеристики ділянки.

Наявність будівель і споруд на ділянці:

Забудована (договір купівлі-продажу нежилого будинку від 01.09.2005 № 746, витяг з Державного реєстру правочинів від 01.09.2005 № 1423313, реєстраційний напис БТІ від 08.09.2005 № 4993-П, свідоцтво про право власності на нежилий будинок від 24.10.2001 №726-В, Інформаційна довідка з Державного реєстру речових прав на нерухоме майно від 19.02.2016 №53640582). Площа ділянки під забудовою орієнтовно 41 кв.м – 41%.

Інші особливості:

Земельна ділянка була передана суб'єкту підприємницької діяльності - фізичній особі Поповій Олександрі Річардівні в оренду на 10 років для будівництва та обслуговування торговельного павільйону (п.1 рішення Київради від 08.06.2000 № 154/875, договір оренди земельної ділянки від 02.10.2000 № 78-6-00016 було знято з реєстрації 21.12.2010 у зв'язку із закінченням терміну дії).
Відповідно до Генерального плану міста територія за функціональним призначенням належить до території багатоповерхової житлової забудови та частково до вулиць та доріг (уточнюється червоними лініями).
Земельна ділянка не відноситься до зеленої зони.
ДПТ або план зонування відсутні.
Земельна ділянка комунальної власності територіальної громади міста Києва.

6. Стан нормативно-правової бази у даній сфері правового регулювання.

Загальні засади та порядок отримання дозволу на розроблення документації із землеустрою визначено ст. 9, 123, 124 Земельного кодексу України.

7. Фінансово-економічне обґрунтування.

Реалізація рішення не потребує додаткових витрат міського бюджету.

8. Прогноз соціально-економічних та інших наслідків прийняття рішення.

Наслідками прийняття розробленого проекту рішення стане:
- реалізація зацікавленою особою своїх прав щодо використання земельної ділянки;

Доповідач: директор Департаменту земельних ресурсів Поліщук О.Г.

Директор Департаменту
земельних ресурсів **Поліщук О.Г.**

Заступник міського голови –
секретар Київської міської ради

Міщенку О.Г.
Бродському О.Я.
Слончаку В.В.

Прошу розглянути проект рішення від 25.04.2017 №08/231-1048/ПР в установленому порядку.

Дутці Л.Я.

Для контролю за проходженням та тиражування.

Спасибку О.В.– до відома
Поворознику М.Ю. – до відома
Юнаковій С.М.

В.ПРОКОПІВ

"25" квітня 2017 року
№ 08/231 - 1048/ПР

08/231-1048/ПР
25.04.2017

ВИКОНАВЧИЙ ОРГАН КИЇВСЬКОЇ МІСЬКОЇ РАДИ
(КИЇВСЬКА МІСЬКА ДЕРЖАВНА АДМІНІСТРАЦІЯ)

ДЕПАРТАМЕНТ ЗЕМЕЛЬНИХ РЕСУРСІВ

вул. Хрещатик, 32-а, м. Київ, 01601, тел. (044) 279-58-72, ф. (044) 288-07-57,
КБУ" Контактний центр міста Києва"(044) 15-51, E-mail: dzr@kievcity.gov.ua Код ЄДРПОУ 26199097

25.04.2017 № 057052-7296
на № _____ від

Заступнику міського голови –
секретарю Київради
В. ПРОКОПІВУ

Шановний Володимире Володимировичу!

Департамент земельних ресурсів виконавчого органу Київської міської ради (Київської міської державної адміністрації) підготував проект рішення Київської міської ради "Про надання дозволу на розроблення проекту землеустрою щодо відведення земельної ділянки громадянину Липовченку Андрію Миколайовичу на вул. Полярній, 2 в Оболонському районі м. Києва для експлуатації та обслуговування нежитлової будівлі-магазину" (справа К-29511) та направляє для подальшого розгляду у відповідних комісіях Київської міської ради, відповідно до регламенту Київської міської ради, затвердженого рішенням Київради від 07.07.2016 № 579/579.

З повагою
Директор О. Поліщук

08/231-1053/ПР
25.04.2017

4.14

КИЇВСЬКА МІСЬКА РАДА

IV сесія VIII скликання

РІШЕННЯ

_____№_____

Про передачу земельної ділянки приватному акціонерному товариству «СІЛЬПО РІТЕЙЛ» для обслуговування та експлуатації магазину на просп. Леся Курбаса, 15а (літ. А) у Святошинському районі м. Києва

Київська міська рада
Департамент земельних ресурсів
Код земельної ділянки:
75:293:0005

Проект рішення (екз.1)
ПР-13281
від 18.04.2017 до справи
Д-7133
Заява ДЦ № **01116-238987-014**
від 17.03.2017
2 347015 032816

Відповідно до статей 9, 83, 93, 116, 120, 123, 124 Земельного кодексу України, Закону України «Про внесення змін до деяких законодавчих актів України щодо розмежування земель державної та комунальної власності», пункту 34 частини 1 статті 26 Закону України «Про місцеве самоврядування в Україні» та розглянувши проект землеустрою щодо відведення земельної ділянки, Київська міська рада

ВИРІШИЛА:

1. Затвердити проект землеустрою щодо відведення земельної ділянки приватному акціонерному товариству «СІЛЬПО РІТЕЙЛ» для обслуговування та експлуатації магазину на просп. Леся Курбаса, 15а (літ. А) у Святошинському районі м. Києва (категорія земель – землі житлової та громадської забудови, код КВЦПЗ 03.07, справа Д-7133, заява ДЦ № 01116-238987-014 від 17.03.2017).

2. Передати приватному акціонерному товариству «СІЛЬПО РІТЕЙЛ», за умови виконання пункту 3 цього рішення, в оренду на 5 років земельну ділянку площею 0,3184 га (кадастровий номер 8000000000:75:293:0005, витяг з Державного земельного кадастру про земельну ділянку № НВ-8000403712016) для обслуговування та експлуатації магазину на просп. Леся Курбаса, 15а (літ.А) у Святошинському районі м. Києва із земель комунальної власності територіальної громади міста Києва, у зв'язку з набуттям права власності на будівлю (свідоцтво про право власності від 16.10.2012 № 887-В).

3. Приватному акціонерному товариству «СІЛЬПО РІТЕЙЛ»:

3.1. Виконувати обов'язки землекористувача відповідно до статті 96 Земельного кодексу України.

3.2. Виконати вимоги, викладені в листі Департаменту містобудування та архітектури від 22.02.2016 № 2483/0/01/19-16.

3.3. Питання майнових відносин вирішувати в установленому порядку.

3.4. У разі необхідності проведення реконструкції чи нового будівництва питання оформлення дозвільної та проектно-кошторисної документації вирішувати в порядку, визначеному чинним законодавством України.

3.5. Питання пайової участі та укладення з Департаментом економіки та інвестицій виконавчого органу Київської міської ради (Київської міської державної адміністрації) договору про пайову участь вирішувати в порядку та випадках, встановлених законодавством.

3.6. Забезпечити вільний доступ для прокладання нових, ремонту та експлуатації існуючих інженерних мереж та споруд, що знаходяться в межах земельної ділянки.

3.7. Дотримуватись обмежень у використанні земельної ділянки , зазначених у витязі з Державного земельного кадастру.

3.8. У місячний термін надати до Департаменту земельних ресурсів виконавчого органу Київської міської ради (Київської міської державної адміністрації) документи, визначені чинним законодавством, необхідні для укладання договору оренди земельної ділянки.

4. Попередити землекористувача, що використання землі не за цільовим призначенням тягне за собою припинення права користування нею відповідно до вимог статей 141, 143 Земельного кодексу України.

5. Контроль за виконанням цього рішення покласти на постійну комісію Київської міської ради з питань містобудування, архітектури та землекористування.

Київський міський голова В.Кличко

ПОДАННЯ:

Директор Департаменту земельних ресурсів виконавчого органу Київської міської ради (Київської міської державної адміністрації) О. Поліщук

Начальник управління аналітично-правової роботи Департаменту земельних ресурсів виконавчого органу Київської міської ради (Київської міської державної адміністрації) А. Гавриш

ПОГОДЖЕНО:

Постійна комісія Київської міської ради з питань містобудування, архітектури та землекористування

Голова О. Міщенко

Секретар І. Картавий

Начальник управління правового забезпечення діяльності Київської міської ради В. Слончак

Постійна комісія Київської міської ради з питань торгівлі, підприємництва та регуляторної політики

Голова О. Бродський

Секретар О. Овраменко

ПОЯСНЮВАЛЬНА ЗАПИСКА

№ ПЗ-23768 від 06.04.2017

до проекту рішення Київської міської ради:

Про передачу земельної ділянки приватному акціонерному товариству «СІЛЬПО РІТЕЙЛ» для обслуговування та експлуатації магазину на просп. Леся Курбаса, 15а (літ.А) у Святошинському районі м. Києва

До кадастрової справи
№ Д-7133

2 347015 337683

1. Юридична особа:

Назва	***Приватне акціонерне товариство "СІЛЬПО РІТЕЙЛ"***
Клопотання	***від 12.12.2013 № К-22286***
Рішення про надання дозволу на проектування	***від 19.03.2015 № 298/1163***

2. Відомості про земельну ділянку (кадастровий № 8000000000:75:293:0005)

Місце розташування (адреса)	***м. Київ, р-н Святошинський, просп. Леся Курбаса, 15а (літ.А)***
Площа	***0,3184 га***
Вид та термін користування	***Право в процесі оформлення (Оренда на 5 років)***
Вид використання	***для обслуговування та експлуатації магазину***
Нормативна грошова оцінка (за попереднім розрахунком*)	***12 429 804 грн. 03 коп. відповідно витягу з технічної документації ПР-01595 від 04.04.2017***

*Наведені розрахунки нормативної грошової оцінки не є остаточними і будуть уточнені відповідно до вимог чинного законодавства при підготовці документу, що посвідчує право на землю.

3. Обґрунтування прийняття рішення

На замовлення зацікавленої особи землевпорядною організацією розроблено проект землеустрою щодо відведення земельної ділянки, який згідно із ст. 123 Земельного кодексу України погоджено з відповідними органами, зокрема:

Відповідно до Земельного кодексу України та Порядку передачі (надання) земельних ділянок в користування або у власність в м. Києві, затвердженого рішенням Київради від 28.02.2013 №63/9120 (в редакції рішення Київради від 04.03.2015 №195/1060), Департаментом земельних ресурсів виконавчого органу Київської міської ради (Київської міської державної адміністрації) розроблено проект рішення Київської міської ради.

4. Мета прийняття рішення.

Метою прийняття рішення є забезпечення реалізації встановленого Земельним кодексом України права особи на оформлення права користування (власності) на землю.

5. Особливі характеристики ділянки.

Наявність будівель і споруд на ділянці:	***Забудована нежилим будинком літера (А) загальною площею 2000,80 кв.м (витяг про державну реєстрацію прав зареєстровано комунальним підприємством Київське бюро технічної інвентаризації та реєстрації права власності на об'єкти нерухомого майна від 31.10.2012 № 3034п, на підставі свідоцтва про право власності від 16.10.2012 № 887-В). Орієнтовна площа забудови складає 27-30%.***
Інші особливості :	***Земельна ділянка передбачена до відведення із земель комунальної власності територіальної громади міста Києва (відповідно до рішень Київської міської ради від 28.11.2002 № 118/278 „Про припинення управлінню капітального будівництва Київської міської державної адміністрації права користування земельними ділянками" та від 15.07.2004 № 457/1867 „Про врегулювання процедури передачі в користування земельних ділянок в м. Києві" зазначена земельна ділянка зарахована до міських земель, не наданих у власність чи користування).*** ***Земельна ділянка не входить до Програми розвитку зеленої зони м. Києва до 2010 року та концепції формування зелених насаджень в центральній частині міста", термін дії якої подовжено до 2015 року рішенням Київської міської ради від 27.11.2009 № 714/2783 та до 31.12.2017 рішенням Київської міської ради від 07.07.2016 № 572/572.*** ***Відповідно до Генерального плану міста територія за функціональним призначенням належить до території багатоповерхової житлової забудови.*** ***Категорія земель – землі житлової та громадської забудови.*** ***ДПТ – не затверджувався.***

6. Стан нормативно-правової бази у даній сфері правового регулювання.

Загальні засади та порядок передачі земельних ділянок у власність чи користування юридичним особам визначено Земельним кодексом України та Тимчасовим порядком передачі (надання) земельних ділянок у користування або у власність із земель комунальної власності в місті Києві, затвердженим рішенням Київради від 28.02.2013 №63/9120.

Рішення про передачу (надання) земельної ділянки може бути прийнято Київською міською радою з урахуванням вимог статті 24 Закону України "Про регулювання містобудівної діяльності".

7. Фінансово-економічне обґрунтування.

Реалізація рішення не потребує додаткових витрат міського бюджету.

Відповідно до Податкового Кодексу України, Закону України "Про оренду землі" та рішення Київради від 22.12.2015 №61/61 "Про Бюджет м.Києва на 2016 рік" (дод.10) орієнтовний розмір орендної плати складатиме ***621 490 грн. 20 коп. (5%)***

8. Прогноз соціально-економічних та інших наслідків прийняття рішення.

Наслідками прийняття розробленого проекту рішення стане:

- реалізація зацікавленою особою своїх прав щодо використання земельної ділянки;

Доповідач: директор Департаменту земельних ресурсів Поліщук О.Г.

Директор Департаменту
земельних ресурсів **Поліщук О.Г.**

Заступник міського голови –
секретар Київської міської ради

Міщенку О.Г.
Бродському О.Я.
Слончаку В.В.

Прошу розглянути проект рішення від 25.04.2017 №08/231-1053/ПР в установленому порядку.

Дутці Л.Я.

Для контролю за проходженням та тиражування.

Спасибку О.В.– до відома
Поворознику М.Ю. – до відома
Юнаковій С.М.

В.ПРОКОПІВ

"25" квітня 2017 року
№ 08/231 - 1053/ПР

08/231-1053/ПР
25.04.2017

ВИКОНАВЧИЙ ОРГАН КИЇВСЬКОЇ МІСЬКОЇ РАДИ
(КИЇВСЬКА МІСЬКА ДЕРЖАВНА АДМІНІСТРАЦІЯ)

ДЕПАРТАМЕНТ ЗЕМЕЛЬНИХ РЕСУРСІВ

вул. Хрещатик, 32-а, м. Київ, 01601, тел. (044) 279-58-72, ф. (044) 288-07-57,
КБУ" Контактний центр міста Києва"(044) 15-51, E-mail: dzr@kievcity.gov.ua Код ЄДРПОУ 26199097

24.04.2017 № 057052-7237
на № _____ від

Заступнику міського голови –
секретарю Київради
В. ПРОКОПІВУ

Шановний Володимире Володимировичу!

Департамент земельних ресурсів виконавчого органу Київської міської ради (Київської міської державної адміністрації) підготував проект рішення Київської міської ради «Про передачу земельної ділянки приватному акціонерному товариству «СІЛЬПО РІТЕЙЛ» для обслуговування ТА ЕКСПЛУАТАЦІЇ МАГАЗИНУ на просп. Леся Курбаса, 15а (літ. А) у Святошинському районі м. Києва» (справа Д-7133) та направляє для подальшого розгляду у відповідних комісіях Київської міської ради, відповідно до регламенту Київської міської ради, затвердженого рішенням Київради від 07.07.2016 № 579/579.

З повагою
Директор О. Поліщук

08/231-1078/ПР
26.04.2017

4.15

КИЇВСЬКА МІСЬКА РАДА

IV сесія VIII скликання

РІШЕННЯ

_____№_____

Про надання дозволу на розроблення проекту землеустрою щодо відведення земельної ділянки ТОВАРИСТВУ З ДОДАТКОВОЮ ВІДПОВІДАЛЬНІСТЮ "УНІВЕРСАМ N 3" на площі Оболонській, 6 в Оболонському районі м. Києва для експлуатації та обслуговування нежилого будинку та майнового комплексу торговельного призначення

Київська міська рада
Департамент земельних ресурсів
Код земельної ділянки:
78:098:0009

Проект рішення (екз.1)
ПР-13349
від 25.04.2017 до справи
К-29653

2 347015 033493

Розглянувши клопотання про надання дозволу на розроблення проекту землеустрою щодо відведення земельної ділянки ТОВАРИСТВУ З ДОДАТКОВОЮ ВІДПОВІДАЛЬНІСТЮ "УНІВЕРСАМ N 3" на площі Оболонській, 6 в Оболонському районі м. Києва та додані документи, керуючись статтями 9, 83, 123, 124 Земельного кодексу України, Законом України „Про внесення змін до деяких законодавчих актів України щодо розмежування земель державної та комунальної власності", пунктом 34 частини 1 статті 26 Закону України „Про місцеве самоврядування в Україні", Київська міська рада

ВИРІШИЛА:

1. Надати дозвіл на розроблення проекту землеустрою щодо відведення земельної ділянки ТОВАРИСТВУ З ДОДАТКОВОЮ ВІДПОВІДАЛЬНІСТЮ "УНІВЕРСАМ N 3" на площі Оболонській, 6 в Оболонському районі м. Києва орієнтовною площею 1,27 га (земельна ділянка комунальної власності територіальної громади міста Києва) в оренду на 15 років для експлуатації та обслуговування нежилого будинку та майнового комплексу торговельного призначення згідно з план-схемою (додаток до рішення) (К-29653).

2. Контроль за виконанням цього рішення покласти на постійну комісію Київської міської ради з питань містобудування, архітектури та землекористування.

Київський міський голова В.Кличко

виготовлено за допомогою ПК "Кадастр"

Оператор Косянчук Олексій Володимирович

ПОДАННЯ:

Директор Департаменту земельних ресурсів виконавчого органу Київської міської ради (Київської міської державної адміністрації) — О. Поліщук

Начальник управління аналітично-правової роботи Департаменту земельних ресурсів виконавчого органу Київської міської ради (Київської міської державної адміністрації) — А. Гавриш

ПОГОДЖЕНО:

Постійна комісія Київської міської ради з питань містобудування, архітектури та землекористування

Голова — О. Міщенко

Секретар — І. Картавий

Начальник управління правового забезпечення діяльності Київської міської ради — В. Слончак

Постійна комісія Київської міської ради з питань торгівлі, підприємництва та регуляторної політики

Голова — О. Бродський

Секретар — О. Овраменко

ПОЯСНЮВАЛЬНА ЗАПИСКА

№ ПЗ-23828 від 11.04.2017

до проекту рішення Київської міської ради:

Про надання дозволу на розроблення проекту землеустрою щодо відведення земельної ділянки ТОВАРИСТВУ З ДОДАТКОВОЮ ВІДПОВІДАЛЬНІСТЮ "УНІВЕРСАМ N 3" на площі Оболонській, 6 в Оболонському районі м. Києва для експлуатації та обслуговування нежилого будинку та майнового комплексу торговельного призначення

До справи
№ К-29653

2 347015 338284

1. Юридична особа:

Назва	***ТОВАРИСТВО З ДОДАТКОВОЮ ВІДПОВІДАЛЬНІСТЮ "УНІВЕРСАМ N 3"***
Клопотання	***від 03.04.2017 № К-29653***

2. Відомості про земельну ділянку (кадастровий № 8000000000:78:098:0009к)

Місце розташування (адреса)	***м. Київ, р-н Оболонський, площа Оболонська, 6***
Площа	***1,27 га***
Вид та термін користування	***оренда на 15 років***
Вид використання	***для експлуатації та обслуговування нежилого будинку та майнового комплексу торговельного призначення***

3. Обґрунтування прийняття рішення

На клопотання зацікавленої особи відповідно до ст. 9, 123, 124 Земельного кодексу України Департаментом земельних ресурсів виконавчого органу Київської міської ради (Київської міської державної адміністрації) розроблено проект рішення Київської міської ради.

4. Мета прийняття рішення.

Метою прийняття рішення є забезпечення реалізації встановленого Земельним кодексом України права особи на оформлення права користування (власності) на землю.

5. Особливі характеристики ділянки.

Наявність будівель і споруд на ділянці:

Забудована (свідоцтво про право власності від 28.02.2012 САЕ 553583, витяг про Державну реєстрацію прав БТІ від 26.03.2012 № 33601158, відомості з Державного реєстру речових прав від 02.09.2013 № 2337286 на нежилий будинок - універсам загальною площею 7398,1 кв.м, свідоцтво про право власності від 28.02.2012 САЕ 553582, витяг про Державну реєстрацію прав БТІ від 26.03.2012 № 33601071, відомості з Державного реєстру речових прав від 02.09.2013 № 2334166 на майновий комплекс загальною площею 385,70 кв.м, свідоцтво про право власності від 24.01.2012 САЕ 553425, витяг про Державну реєстрацію прав БТІ від 26.03.2012 № 33601291, відомості з Державного реєстру речових прав від 02.09.2013 № 2336946 на майновий комплекс загальною площею 111,30 кв.м). Площа ділянки під забудовою орієнтовно 4831 кв.м – 38%.

Інші особливості:

Земельна ділянка відноситься до міських земель, не наданих у власність чи користування, у зв'язку з припиненням управлінню капітального будівництва права користування земельними ділянками.
Частина земельної ділянки орієнтовною площею 14 кв.м входить до зеленої зони (табл. 2, сквер "Дружби Народів" площею 1,44 га).
Відповідно до Генерального плану м. Києва територія за функціональним призначенням належить до території громадських будівель і споруд, частково до багатоповерхової житлової забудови.
ДПТ або план зонування відсутні.
Земельна ділянка комунальної власності територіальної громади міста Києва.
В Київраді на розгляді знаходиться проект рішення за поданням депутата Київради В.Михайленка «Про надання статусу скверу земельній ділянці на площі Оболонській, 6 в Оболонському районі м. Києва», частина якого орієнтовною площею 0,09 га потрапляє в межі поданого ТДВ "УНІВЕРСАМ N 3" клопотання.

6. Стан нормативно-правової бази у даній сфері правового регулювання.

Загальні засади та порядок отримання дозволу на розроблення документації із землеустрою визначено ст. 9, 123, 124 Земельного кодексу України.

7. Фінансово-економічне обґрунтування.

Реалізація рішення не потребує додаткових витрат міського бюджету.

8. Прогноз соціально-економічних та інших наслідків прийняття рішення.

Наслідками прийняття розробленого проекту рішення стане:
- реалізація зацікавленою особою своїх прав щодо використання земельної ділянки;

Доповідач: директор Департаменту земельних ресурсів Поліщук О.Г.

Директор Департаменту
земельних ресурсів **Поліщук О.Г.**

Заступник міського голови –
секретар Київської міської ради

Міщенку О.Г.
Бродському О.Я.
Слончаку В.В.

Прошу розглянути проект рішення від 26.04.2017 №08/231-1078/ПР в установленому порядку.

Дутці Л.Я.

Для контролю за проходженням та тиражування.

Спасибку О.В. – до відома
Поворознику М.Ю. – до відома
Юнаковій С.М.

В.ПРОКОПІВ

"26" квітня 2017 року
№ 08/231 - 1078/ПР

08/231- 1078/пр
26.04.2017

ВИКОНАВЧИЙ ОРГАН КИЇВСЬКОЇ МІСЬКОЇ РАДИ
(КИЇВСЬКА МІСЬКА ДЕРЖАВНА АДМІНІСТРАЦІЯ)

ДЕПАРТАМЕНТ ЗЕМЕЛЬНИХ РЕСУРСІВ

вул. Хрещатик, 32-а, м. Київ, 01601, тел. (044) 279-58-72, ф. (044) 288-07-57,
КБУ" Контактний центр міста Києва"(044) 15-51, E-mail: dzr@kievcity.gov.ua Код ЄДРПОУ 26199097

26.04.2017 № 057052-7369
на № _____від

Заступнику міського голови –
секретарю Київради
В. ПРОКОПІВУ

Шановний Володимире Володимировичу!

Департамент земельних ресурсів виконавчого органу Київської міської ради (Київської міської державної адміністрації) підготував проект рішення Київської міської ради "Про надання дозволу на розроблення проекту землеустрою щодо відведення земельної ділянки ТОВАРИСТВУ З ДОДАТКОВОЮ ВІДПОВІДАЛЬНІСТЮ «УНІВЕРСАМ №3» на площі Оболонській, 6 в Оболонському районі м. Києва для експлуатації та обслуговування нежилого будинку та майнового комплексу торговельного призначення " (справа К-29653) та направляє для подальшого розгляду у відповідних комісіях Київської міської ради, відповідно до регламенту Київської міської ради, затвердженого рішенням Київради від 07.07.2016 № 579/579.

З повагою
Директор О. Поліщук