1.

УКРАЇНА

ВИКОНАВЧИЙ ОРГАН КИЇВСЬКОЇ МІСЬКОЇ РАДИ (КИЇВСЬКА МІСЬКА ДЕРЖАВНА АДМІНІСТРАЦІЯ)

вул. Хрещатик, 36, м. Київ, 01044, тел. (044) 202 71 29, (044) 202 75 58, факс 202 76 41, e-mail: kmda@kma.gov.ua
Контактний центр міста Києва (044) 15 51 Код ЄДРПОУ 00022527
E-mail для електронних звернень громадян: zvernen@kma.gov.ua

30.01.19 № 007-171

на № _____ від _____

Постійна комісія Київської міської ради з питань охорони здоров'я та соціального захисту

Про надання інформації

На виконання підпункту 2.2. пункту 2 рішення Київської міської ради від 02.10.2018 № 1549/5613 «Про затвердження Програми зайнятості населення м. Києва на 2018–2020 роки» виконавчий орган Київської міської ради (Київська міська державна адміністрація) направляє інформацію про виконання Програми зайнятості населення м. Києва на 2018–2020 роки та стан ринку праці за 2018 рік.

Додаток: на 51 арк. в 1 прим.

Заступник голови Марина ХОНДА

172648

Київська міська рада
01.02.2019 № 08/2177

Світлана Устименко
Ірина Шайдецька 404 82 80

Інформація
про стан ринку праці та хід виконання Програми зайнятості населення м. Києва на 2018-2020 роки
за 2018 рік

У м. Києві проводиться робота, спрямована на збереження трудового потенціалу міста, підтримку сталої ситуації на столичному ринку праці, реалізацію заходів державної та регіональної політики зайнятості.

Завдяки реалізації завдань та заходів, передбачених Програмою зайнятості населення м. Києва на 2018-2020 роки, затвердженою рішенням Київської міської ради від 02.10.2018 № 1549/5613, місто Київ продовжує займати провідні позиції у сфері зайнятості серед інших регіонів України. Чисельність зайнятого населення у віці 15-70 років становить 1370,5 тис. осіб.

За результатами діяльності в сфері зайнятості Київ характеризується:

- найвищим серед регіонів України рівнем зайнятості населення у віці 15-70 років – 62,7% (довідково: у Харківській області – 61,8%, Дніпропетровській – 58,9%, Сумській – 58,8%, по Україні – 57,2%);
- одним з найнижчих серед регіонів України рівнем безробіття населення у віці 15-70 років в середньому за 9 місяців 2018 року, визначеного за методологією Міжнародної організації праці – 6,0% (по Україні – 8,6%).

Згідно із заходами Програми зайнятості населення м. Києва на 2018-2020 роки у звітному році виконавчим органом Київської міської ради (Київською міською державною адміністрацією) проводився постійний моніторинг у сфері зайнятості населення, робота по розширенню сфери застосування праці.

За останніми даними моніторингу створення нових робочих місць, проведеного відповідно до Методики моніторингу створення нових робочих місць (затверджена наказом Міністерства соціальної політики України від 23.09.2013 № 611), у січні-жовтні 2018 року в м. Києві прийнято на роботу на створені нові робочі місця 92,4 тис. осіб, в тому числі у юридичних осіб – 51,9 тис. осіб, у фізичних осіб – 40,5 тис. осіб, що на 52,8% більше, ніж у відповідному періоді 2017 року, та є найкращим показником серед регіонів.

Департаментом соціальної політики виконавчого органу Київської міської ради (Київської міської державної адміністрації) спільно з районними в місті Києві державними адміністраціями постійно проводиться робота щодо моніторингу обсягів вивільнення працівників з підприємств, організацій та установ міста.

За останніми даними Головного управління статистики у м. Києві кількість осіб, які вибули з підприємств, установ та організацій м. Києва протягом січня-вересня 2018 року з причини скорочення штату працівників у порівнянні з відповідним показником 2017 року зменшилась у 1,4 рази та становила 9,4 тис. осіб.

За останніми наявними даними Міністерства соціальної політики України у січні-жовтні 2018 року чисельність осіб, звільнених у зв'язку зі змінами в організації виробництва і праці у юридичних осіб м. Києва становила 1,8 тис. осіб, що у 2,2 рази менше відповідного показника 2017 року (4,0 тис. осіб).

Протягом 2018 року дані за формою № 4-ПН «Інформація про заплановане масове вивільнення працівників у зв'язку із змінами в організації виробництва і праці» надійшли до служби зайнятості міста від 234 підприємств, установ та організацій на загальну чисельність 11,0 тис. осіб, що у 1,7 рази менше відповідного показника 2017 року (18,2 тис. осіб).

У 2018 році на обліку в службі зайнятості столиці перебувало 28,3 тис. безробітних осіб, з яких 19,1 тис. осіб зареєстровано у звітному році. На 01.01.2019 залишилось на обліку понад 8,6 тис. безробітних.

Протягом січня-грудня 2018 року отримали роботу (у тому числі до набуття статусу безробітного) понад 19,0 тис. безробітних громадян. Зокрема, шляхом надання одноразової виплати допомоги по безробіттю для зайняття підприємницькою діяльністю – 121 особа.

Відповідно до Закону України «Про зайнятість населення» з 1 січня 2013 року запроваджено механізм компенсаційних виплат, пов'язаних з витратами зі сплати єдиного соціального внеску для роботодавців. У 2018 році в столиці працевлаштовано 181 безробітного на нові робочі місця з наданням компенсації єдиного соціального внеску роботодавцям.

Розпорядженням виконавчого органу Київської міської ради (Київської міської державної адміністрації) «Про організацію громадських робіт у місті Києві в 2018 році» від 15.02.2018 № 232 було затверджено Перелік видів громадських робіт на 2018 рік та Перелік підприємств, організацій та установ міста Києва, за участю яких планувалася організація громадських робіт у 2018 році.

Відповідно до чинного законодавства фінансування організації громадських робіт у 2018 році здійснювалось за рахунок коштів бюджету міста Києва, передбачених на виконання у 2018 році міської цільової програми «Турбота. Назустріч киянам» на 2016-2018 роки» та Фонду загальнообов'язкового державного соціального страхування України на випадок безробіття.

Рішенням Київської міської ради від 03.03.2016 № 116/116 «Про затвердження міської цільової програми «Турбота. Назустріч киянам» на 2016-2018 роки» (зі змінами від 26.04.2018 № 797/4861) затверджено фінансування організації громадських робіт у 2018 році за рахунок бюджету міста Києва у розмірі 331,0 тис. грн. У бюджеті Фонду на ці цілі передбачалося 330,0 тис. грн.

Протягом січня-грудня 2018 року Київським міським центром зайнятості укладено 22 договори про організацію громадських робіт. До участі у громадських роботах залучено близько 2,5 тис. безробітних осіб.

За сприянням районних філій міської служби зайнятості до участі у роботах тимчасового характеру було залучено понад 1,5 тис. безробітних осіб.

Загальноміська база даних столиці на 01.01.2019 налічувала майже 7,8 тис. вільних робочих місць (вакантних посад), з них за професійними групами:

- законодавці, вищі державні службовці, керівники, менеджери (управителі) – 529 вакантних посад;
- професіонали – 925 вакантних посад;
- фахівці –1086 вакантних посад;

- технічні службовці – 353 вакантні посади;
- працівники сфери торгівлі та послуг – 1096 вакантних посад;
- кваліфіковані робітники сільського та лісового господарств, риборозведення та рибальства – 55 вакантних посад;
- кваліфіковані робітники з інструментом – 1479 вакантних посад;
- робітники з обслуговування, експлуатації та контролювання за роботою технологічного устаткування, складання устаткування та машин – 1001 вакантна посада;
- найпростіші професії – 1239 вакантних посад.

На 01.01.2019 навантаження на 10 вільних робочих місць (вакантних посад) серед регіонів України є найменшим у м. Києві – 11 осіб, найбільшим у Черкаській області – 335 осіб (по Україні – 58 осіб).

Департамент соціальної політики виконавчого органу Київської міської ради (Київської міської державної адміністрації) проводить роботу з координації професійного навчання кадрів на виробництві, включення до колективних договорів питань професійного навчання кадрів.

Протягом 2018 року Департаментом соціальної політики виконавчого органу Київської міської ради (Київської міської державної адміністрації) спільно з районними в місті Києві державними адміністраціями проводилось вивчення стану професійного навчання кадрів на виробництві на 51 підприємстві, установі та організації міста. За результатами аналізу встановлено, що 80,4% обстежених підприємств передбачили професійне навчання персоналу у колективному договорі. На 19,6% підприємств збільшено виділення коштів на професійне навчання порівняно з 2017 роком, на 11,8% підприємств фінансування професійного навчання проводилось на рівні 2017 року.

Для задоволення потреб роботодавців та набуття практичного досвіду безробітними, які раніше здобули професійну освіту і потребують досвіду практичної роботи з урахуванням особливостей діяльності підприємств організоване стажування на робочих місцях як різновид підвищення кваліфікації випускників навчальних закладів.

Стажування на підприємствах протягом 2018 року проходили 232 особи, закінчили навчання 223 особи, з яких працевлаштовано 218 осіб.

Міська служба зайнятості проводить відповідну роботу щодо сприяння першочерговому працевлаштуванню звільнених з військової служби учасників АТО.

Зокрема, вживаються заходи щодо забезпечення в найкоротші строки оформлення допомоги по безробіттю звільненим із військової служби учасників АТО, надання таким особам послуг із працевлаштування, професійної підготовки, перепідготовки і підвищення кваліфікації.

Протягом 2018 року отримували послуги служби зайнятості майже 1,0 тис. військовослужбовців із зони АТО, з них мали статус безробітного понад 0,8 тис. осіб.

Протягом 2018 року проходили професійне навчання 63 колишніх військовослужбовця із зони АТО; забезпечено роботою 226 звільнених із

військової служби учасників АТО, з них 39 осіб започаткували власну справу шляхом отримання одноразової виплати допомоги по безробіттю для організації підприємницької діяльності; 11 осіб працевлаштовані на нові робочі місця з наданням компенсації єдиного внеску роботодавцю. Зняті з реєстрації у зв'язку з прийняттям на військову службу за контрактом – 19 осіб.

На кінець звітного року продовжують отримувати послуги державної служби зайнятості 0,4 тис. осіб відповідної категорії, з них 0,3 тис. осіб мають статус безробітного.

Проблемами працевлаштування учасників АТО є, в першу чергу, психологічна неготовність приступити до роботи, професійна невизначеність.

З початку окупації АР Крим та проведення антитерористичної операції до служби зайнятості звернулися за допомогою у працевлаштуванні понад 8,5 тис. мешканців АР Крим, Донецької та Луганської областей, зокрема, понад 7,5 тис. громадян, які отримали довідку про взяття на облік відповідно до постанови Кабінету Міністрів України від 01.10.2014 № 509.

Протягом 2018 року отримали послуги столичної служби зайнятості майже 1,5 тис. громадян, що мали відповідну довідку, з них мали статус безробітного 1,2 тис. осіб.

Столична служба зайнятості сприяла працевлаштуванню понад 2,7 тис. внутрішньо переміщених осіб, в тому числі понад 2,4 тис. осіб, які мали відповідну довідку, зокрема протягом 2018 року – 463 особи, працевлаштовано на умовах строкових договорів за рахунок надання компенсації роботодавцям на оплату праці 64 особи.

За направленням служби зайнятості проходили професійне навчання понад 0,8 тис. безробітних даної категорії, в тому числі протягом 2018 року – 87 безробітних з числа внутрішньо переміщених осіб.

У громадських та інших роботах тимчасового характеру взяли участь 216 переселенців, з них у 2018 року – 42 особи.

На 01.01.2019 продовжували отримувати послуги столичної служби зайнятості 477 внутрішньо переміщених осіб, з них 350 осіб мали статус безробітного.

Проводиться комплекс інформаційних заходів, направлених на підвищення рівня інформованості населення та роботодавців.

Одним з інструментів здійснення соціального діалогу на рівні міста Києва є Координаційний комітет сприяння зайнятості населення, який створений для підготовки узгоджених пропозицій і рішень щодо реалізації державної політики та вирішення проблемних питань у сфері зайнятості населення в м. Києві.

На засіданнях Координаційного комітету сприяння зайнятості населення 13 березня, 22 травня, 22 серпня та 21 листопада 2018 року, обговорено актуальні питання регулювання столичного ринку праці: про стан виконання у 2017 році Програми зайнятості населення м. Києва на період до 2017 року; про сприяння зайнятості громадян, які потребують соціального захисту і не здатні на рівних умовах конкурувати на ринку праці; сприяння зайнятості осіб з інвалідністю шляхом посилення взаємодії між соціальними партнерами, які опікуються питанням працевлаштування таких осіб; щодо організації

зайнятості молоді в м. Києві; реалізація підпрограми «Професійно-технічна освіта» міської комплексної цільової програми «Освіта Києва. 2016-2018 роки»; про збереження існуючих робочих місць та створення додаткового попиту на робочу силу, в тому числі шляхом створення нових робочих місць за рахунок реалізації інвестиційних та інфраструктурних проектів; про розгляд пропозицій до Переліку видів громадських робіт на 2019 рік та Переліку підприємств, організацій та установ м. Києва, за участю яких планується організація громадських робіт у 2019 році.

Виконавчим органом Київської міської ради (Київською міською державною адміністрацією) налагоджено тісну співпрацю з Головним управлінням Державної фіскальної служби у м. Києві та Головним управлінням Пенсійного фонду України в м. Києві.

В місті активно працюють міська та районні робочі групи (комісії) з питань легалізації заробітної плати і зайнятості населення, до складу яких входять представники податкових органів, органів Пенсійного фонду та Головного управління Держпраці у Київській області.

Протягом 2018 року проведено 82 засідання робочих груп (комісій) з питань легалізації заробітної плати та зайнятості населення, на яких заслухано керівників (представників) 403 підприємств та організацій, що мають невиправдано низький рівень заробітної плати. За результатами засідань підприємствам рекомендовано вжити заходів щодо поступового підвищення заробітної плати до середнього рівня по місту (по відповідному виду економічної діяльності). Переліки окремих підприємств надіслано до податкових органів міста для проведення перевірок та вжиття відповідних заходів реагування.

За інформацією Головного управління Державної фіскальної служби у м. Києві за результатами вжитих спільних заходів та контрольно-перевірочної протягом січня-грудня 2018 року:

- за рахунок проведеної індивідуальної роз'яснювальної роботи підвищили рівень заробітної плати майже 26,4 тис. суб'єктів господарювання (додатково надійшло до бюджету понад 82,6 млн грн податку на доходи фізичних осіб);
- за результатами проведених 160 перевірок у 70 суб'єктів господарювання виявлено порушення чинного законодавства (загальна сума додатково нарахованого податку на доходи фізичних осіб склала майже 29,8 млн грн);
- виявлено та залучено до оподаткування 227 найманих осіб, не оформлені належним чином працедавцями, виплачена сума доходу таким найманим працівникам становить майже 1,7 млн грн;
- заслухано на засіданнях комісій при районних в місті Києві державних адміністраціях та Київської міської державної адміністрації 1323 керівників суб'єктів господарювання, підвищили рівень заробітної плати найманим працівникам 1216 підприємств (надійшло додатково до бюджету податку на доходи фізичних осіб понад 9,8 млн грн).

У грудні 2018 року, порівняно з груднем 2017 року, номінальна заробітна

плата штатних працівників столичних підприємств та їхніх відокремлених підрозділів з кількістю найманих працівників 10 і більше осіб зросла на 17,9% і становила 16 546 грн на місяць, що в 1,6 рази перевищує середню заробітну плату по Україні за цей же період (10 573 грн) та майже у 4,4 рази вище рівня мінімальної заробітної плати. Середньомісячна заробітна плата по м. Києву за січень-грудень 2018 року порівняно з відповідним періодом 2017 року зросла на 21,6% і становила 13 542 грн.

Виконання Програми зайнятості населення м. Києва на 2018-2020 роки, а також взаємодія міської державної адміністрації, Департаменту соціальної політики виконавчого органу Київської міської ради (Київської міської державної адміністрації), служби зайнятості, роботодавців, профспілок давали змогу утримувати ситуацію на ринку праці м. Києва під контролем.

ІНФОРМАЦІЯ
про реалізацію напрямів та заходів Програми зайнятості населення м. Києва на 2018-2020 роки за 2018 рік

№ п/п	Назва напряму діяльності (пріоритетні завдання)	Заходи Програми	Строк вико-нання заходу	Виконавці	Джерела фінансування	Орієнтовні обсяги фінансування (вартість), тис. грн	Очікуваний результат	Індикатори	Виконання
1.	Створення додаткового попиту на робочу силу	1. Сприяти збереженню існуючих робочих місць та розширенню сфери прикладання праці за рахунок створення нових робочих місць у перспективних секторах економіки, в тому числі шляхом компенсації роботодавцям фактичних витрат у розмірі єдиного внеску на загальнообов'язкове державне соціальне страхування	2018-2020 роки	Департамент соціальної політики, Департамент промисловості та розвитку підприємництва, Департамент житлово-комунальної інфраструктури, Департамент транспортної інфраструктури, Київський міський центр зайнятості, районні в місті Києві державні адміністрації із залученням Спільного представницького органу роботодавців м. Києва	Фонд на випадок безробіття* (компенсація єдиного внеску роботодавцям)	1 673,00	Збільшення зайнятості населення	+75 254 особи[1]	За останніми даними моніторингу створення нових робочих місць, проведеного відповідно до Методики моніторингу створення нових робочих місць, затвердженої наказом Міністерства соціальної політики України від 23.09.2013 № 611, у січні-жовтні 2018 року в м. Києві прийнято на роботу на створені нові робочі місця 92,4 тис. осіб, в тому числі у юридичних осіб – 51,9 тис. осіб, у фізичних осіб – 40,5 тис. осіб; звільнено у зв'язку зі змінами в організації виробництва і праці 17,1 тис. осіб, в тому числі у юридичних осіб – 1,8 тис. осіб, у фізичних осіб – 15,3 тис. осіб. З метою сприяння збереженню існуючих робочих місць та розширенню сфери прикладання праці за рахунок створення нових робочих місць та на виконання положень статей 24, 26, 27 та 31 Закону України «Про зайнятість населення» протягом 2018 року: - скористалась своїм правом та отримала одноразову виплату допомоги по безробіттю для організації підприємницької діяльності 121 особа; - працевлаштовано 181 безробітного на нові робочі місця з наданням компенсації єдиного внеску роботодавцям, в тому числі 104 особи – у суб'єктів малого підприємництва з пріоритетними видами економічної діяльності; - за сприянням районних центрів зайнятості м. Києва до участі у громадських та інших роботах тимчасового характеру залучено понад 4,0 тис. безробітних осіб. З метою належної організації роботи з роботодавцями щодо впровадження механізмів, спрямованих на створення нових та збереження існуючих робочих місць, Київським міським центром зайнятості та його районними філіями (в рамках нормативно-правової бази) протягом звітного року проводилась широка інформаційно-роз'яснювальна робота шляхом електронного спілкування, направлення листів до роботодавців, за допомогою телефонного зв'язку. Під час зустрічей представникам підприємств надавалась коротка та змістовна інформація про послуги державної служби зайнятості, надавались роз'яснення щодо отримання підприємствами допомоги по частковому безробіттю та можливого впровадження і застосування на підприємствах компенсаційних виплат. За інформацією Департаменту промисловості та розвитку підприємництва виконавчого органу Київської міської ради (Київської міської державної адміністрації) у січні-грудні 2018 року на столичних промислових підприємствах створено

									1 144 нових робочих місця. Серед них: ДП «Антонов» – 373 робочих місця; ПАТ «Фармаю» – 145 робочих місць; ДП ПК «Україна» – 50 робочих місць; ТОВ «Бетон Комплекс» – 31 робоче місце та інші. Крім цього, Департамент промисловості та розвитку підприємництва виконавчого органу Київської міської ради (Київської міської державної адміністрації) постійно надавав підтримку суб'єктам господарювання щодо участі їх у загальноміських заходах, виставках, ярмарках, фестивалях тощо з метою просування і реалізації товарів власного виробництва та створення тимчасових робочих місць. Так, у 2018 році проведено наступні заходи: - 19.01.2018 з нагоди святкування Водохреща у парку культури та відпочинку «Гідропарк» забезпечено функціонування стаціонарних закладів ресторанного господарства (11 закладів); - 15.02.2018 здійснено комплекс організаційних заходів щодо забезпечення торговельного обслуговування на території Меморіального комплексу «Національний музей історії України у Другій світовій війні» біля музею воїнів-інтернаціоналістів. На території проведення загальноміського заходу було встановлено двадцять альтанок з посадковими місцями та два об'єкти торгівлі з продажу гарячих напоїв та продуктів харчування нескладного асортименту; - 21.04.2018 одночасно з традиційним продовольчим ярмарком в Дарницькому районі на вул. Ревуцького проведено щорічний загальноміський тематичний ярмарок з продажу товарів для садівників та городників, на якому розміщено 10 районних комплексів від кожного району м. Києва (70 палаток) та в якому взяло участь 170 господарств і суб'єктів господарювання Київської та інших областей України, створено 240 робочих місць; - 09.05.2018 з метою відзначення Дня пам'яті та примирення і 73-ї річниці Перемоги у Великій Вітчизняній війні організовано торговельне обслуговування населення під час проведення святкового заходу на території Національного музею історії України у Другій світовій війні. На території музею розміщено об'єкт торгівлі з продажу безалкогольних напоїв, морозива та випічки, двадцять парасольок з посадковими місцями; - 20.05.2018 з нагоди Дня пам'яті жертв політичних репресій на території Національного історико-меморіального заповідника «Биківнянські Могили» організовано функціонування об'єкта торгівлі з продажу безалкогольних та гарячих напоїв, кулінарних виробів та випічки; - 18-19.08.2018 відбувся загальноміський шкільний ярмарок з продажу товарів шкільного асортименту, в якому прийняли участь безпосередні виробники та дистриб'ютори, що виготовляють та здійснюють продаж товарів шкільного асортименту з різних регіонів України. Всього у зазначених заходах взяли участь 290 суб'єктів господарювання, якими створено 360 робочих місць. Крім того, 19-20.05.2018, 23-24.06.2018 та 24-25.08.2018 проведено тематичний ярмарок «Великий подільський ярмарок «Київські контракти» на Контрактовій площі. Понад

									300 українських виробників, представників малого та середнього бізнесу, роздрібної та оптової торгів представляли свою продукцію. 14-15 та 21-22.07.2018, 11-02.08.2018, 08-09.09.2018, 20-21.10.2018 та 03-04.11.2018 проведено тематичний ярмарок «Мистецтво лікує» в парку ім. Т. Г. Шевченка. Понад 60 народних майстрів реалізували вироби живопису, декоративно-прикладної творчості, народних ремесел, хенд-мейду тощо. 15.09.2018 проведено тематичний ярмарок «Десятий Всеукраїнський ярмарок органічних продуктів» на Контрактовій площі. Понад 40 суб'єктів господарювання здійснювали реалізацію продукції органічного виробництва. За сприяння Департаменту промисловості та розвитку підприємництва підготовлено розпорядження виконавчого органу Київської міської ради (Київської міської державної адміністрації) щодо проведення: - фестивалю дитячого розвитку та дозвілля «Прекрасний світ дитинства» в Сирецькому парку (вул. Парково-Сирецька) органом самоорганізації населення «Комітет мікрорайону «Сирець-1» з 24.03.2018 по 25.08.2018 щосуботи з 10.00 до 19.00 (розпорядження виконавчого органу Київської міської ради (Київської міської державної адміністрації) від 23.03.2018 № 478 «Про проведення фестивалю дитячого розвитку та дозвілля «Прекрасний світ дитинства» в Сирецькому парку (вул. Парково-Сирецька)»); - двох фестивалів «В пошуках made in Ukraine» на Контрактовій площі суб'єктом господарювання Савостіною Ю. Ю. 27-30.04.2018 та 08-11.06.2018 (розпорядження виконавчого органу Київської міської ради (Київської міської державної адміністрації) від 27.04.2018 № 703 «Про проведення фестивалю «В пошуках made in Ukraine» на Контрактовій площі у місті Києві»). За січень-грудень 2018 року створено 144 об'єкти побуту (за даними районних в місті Києві державних адміністрацій). За 9 місяців 2018 року суб'єктами малого та середнього підприємництва, які отримали фінансово-кредитну підтримку, відповідно до Положення про фінансово-кредитну підтримку суб'єктів малого та середнього підприємництва у місті Києві, затвердженого рішенням Київської міської ради від 21.09.2017 № 46/3053, створено 21 робоче місце. За інформацією Департаменту житлово-комунальної інфраструктури виконавчого органу Київської міської ради (Київської міської державної адміністрації) протягом 2018 року всі існуючі робочі місця у житлово-комунальній сфері збережені.
		2. Сприяти створенню нових робочих місць за рахунок реалізації інфраструктурних та інвестиційних проектів. Забезпечувати інформування Київського міського центру	2018-2020 роки	Департамент соціальної політики, Департамент промисловості та розвитку підприємництва, Департамент економіки та	Не потребує фінансування	Не потребує фінансування	Зменшення обсягів безробіття	221 робоче місце	За інформацією Комунального підприємства «Київське інвестиційне агентство» виконавчого органу Київської міської ради (Київської міської державної адміністрації) у 2018 році за рахунок реалізації інфраструктурних та інвестиційних проектів створено 12 нових робочих місць (облаштування мотузкового парку на території парку «Сирецький»). З метою підтримки соціально незахищених верств населення Департамент промисловості та розвитку

		зайнятості щодо укладених інфраструктурних та інвестиційних договорів, якими передбачається створення нових робочих місць, для сприяння укомплектуванню таких робочих місць, в тому числі за рахунок безробітних громадян		інвестицій, Департамент транспортної інфраструктури, Департамент освіти і науки, молоді та спорту, Київський міський центр зайнятості, Комунальне підприємство «Київське інвестиційне агентство», районні в місті Києві державні адміністрації					підприємництва виконавчого органу Київської міської ради (Київської міської державної адміністрації) виступив замовником з проведення інвестиційного конкурсу зі створення об'єктів роздрібної торгівлі. Переможцем конкурсу визначено ПАТ «Київхліб» та 24.12.2014 підписано інвестиційні договори про створення об'єктів роздрібної торгівлі хлібом та хлібобулочними виробами, що користуються найвищим споживчим попитом у м. Києві. На 01.01.2019 на виконання зазначених інвестиційних договорів функціонує 197 об'єктів роздрібної торгівлі та додатково створено 953 робочих місця, в тому числі 209 робочих місць за 2018 рік. Відповідно до статті 25 Закону України «Про зайнятість населення», державна служба зайнятості сприяє зайнятості населення під час реалізації державних цільових програм, якими передбачено створення нових робочих місць, та інфраструктурних проектів. Постановою Кабінету Міністрів України від 13 травня 2013 року № 365 визначено, що під час розроблення інфраструктурного проекту його ініціатор визначає обсяги створення нових робочих місць, а під час реалізації зазначеного проекту подає територіальним органам Державної служби зайнятості інформацію про попит на робочу силу (вакансії) відповідно до Закону України «Про зайнятість населення» для узгодження обсягів працевлаштування безробітних на створені нові робочі місця на етапі виконання будівельних робіт та введення об'єкта інфраструктури в експлуатацію. Звіт за формою № 3-ПН «Інформація про попит на робочу силу (вакансії)» для узгодження обсягів працевлаштування безробітних на створені нові робочі місця на 01.01.2019 від роботодавців, залучених до реалізації інвестиційних проектів, не надходив. При надходженні такої інформації від роботодавців, залучених до реалізації інвестиційних проектів, Київським міським центром зайнятості та його районними філіями будуть вживатися заходи щодо сприяння працевлаштуванню населення на створені нові робочі місця під час реалізації інвестиційних проектів.
		3. Застосовувати комплекс заходів, спрямованих на запобігання масовому вивільненню працівників	2018-2020 роки	Районні в місті Києві державні адміністрації, Київський міський центр зайнятості за участю Спільного представницького органу роботодавців м. Києва	Не потребує фінансування	Не потребує фінансування	Зменшення обсягів безробіття	менше у 1,7 рази	Протягом 2018 року дані за формою № 4-ПН «Інформація про заплановане масове вивільнення працівників у зв'язку із змінами в організації виробництва і праці» надійшли до служби зайнятості міста від 234 підприємств, установ та організацій на загальну чисельність 11,0 тис. осіб, що у 1,7 рази менше відповідного показника 2017 року (18,2 тис. осіб). З метою зняття соціальної напруги та запобігання різкому зростанню безробіття підприємствам, організаціям та установам, на яких планувалось масове вивільнення працівників, фахівцями районних філій Київського міського центру зайнятості протягом звітного року надавався комплекс послуг у ситуації запланованого масового вивільнення працівників шляхом: - організації виїзних консультацій для вивільнених працівників;

									- залучення представників цих підприємств до участі в інформаційно-консультаційних семінарах. У січні-грудні 2018 року фахівцями районних філій КМЦЗ проведено 22 виїзні консультації для працівників підприємств, на яких передбачається масове вивільнення. Під час таких консультацій працівників інформували про ситуацію на ринку праці міста, актуальні професії та спеціальності, послуги служби зайнятості, про можливості навчання, перенавчання та підвищення кваліфікації за допомогою служби зайнятості. Консультації отримали 1,4 тис. осіб. Крім виїзних консультацій, представники 85 підприємств прийняли участь у тематичних інформаційно-консультаційних семінарах, що проводились фахівцями районних філій. На виконання абзацу 3 пункту 3 Порядку утворення спеціальних комісій для вжиття заходів щодо запобігання різкому зростанню безробіття під час масового вивільнення працівників, затвердженого постановою Кабінету Міністрів України від 22.04.2013 № 305, районними філіями КМЦЗ направлялись листи до районних в місті Києві державних адміністрацій. Протягом січня-грудня 2018 року районні в місті Києві державні адміністрації повідомлено про 83 підприємства, де планувалося масове вивільнення працівників. Відповідно до постанови Кабінету Міністрів України від 22.04.2013 № 305 в місті Києві утворено та діє 11 спеціальних комісій для вжиття заходів щодо запобігання різкому зростанню безробіття під час масового вивільнення працівників, протягом 2018 року проведено 15 засідань. Департаментом соціальної політики виконавчого органу Київської міської ради (Київської міської державної адміністрації) спільно з районними в місті Києві державними адміністраціями постійно проводиться робота щодо моніторингу обсягів вивільнення працівників з підприємств, організацій та установ міста. За останніми даними Головного управління статистики у м. Києві кількість осіб, які вибули з підприємств, установ та організацій м. Києва протягом січня-вересня 2018 року з причини скорочення штату працівників у порівнянні з відповідним показником 2017 року зменшилась у 1,4 рази та становила 9,4 тис. осіб. За останніми наявними даними Міністерства соціальної політики України у січні-жовтні 2018 року чисельність осіб, звільнених у зв'язку зі змінами в організації виробництва і праці у юридичних осіб м. Києва становила 1,8 тис. осіб, що у 2,2 рази менше відповідного показника 2017 року (4,0 тис. осіб).
		4. З метою розширення сфери малого та середнього підприємництва в місті проводити роботу щодо: 4.1. створення сприятливого підприємницького	2018-2020 роки	Департамент промисловості та розвитку підприємництва, районні в місті Києві державні адміністрації, Комунальне	Фонд на випадок безробіття* (одноразова виплата допомоги по безробіттю для організації	4 832,2	Сприяння розвитку самозайнятості мешканців	898,2 тис. осіб[2]	За інформацією Департаменту промисловості та розвитку підприємництва виконавчого органу Київської міської ради (Київської міської державної адміністрації) у місті Києві діє Програма фінансово-кредитної підтримки суб'єктів малого та середнього підприємництва, затверджена рішенням Київської міської ради від 21.09.2017 № 46/3053. У відповідності до Програми фінансово-кредитна підтримка надається підприємцям малого та середнього

		середовища для надання допомоги підприємцям з питань започаткування та ведення підприємницької діяльності; 4.2. надання консультацій, відповідної професійної підготовки з орієнтації на підприємницьку діяльність; 4.3. надання одноразової виплати допомоги по безробіттю для започаткування власної справи		підприємство «Київський міський бізнес-центр», Київський міський центр зайнятості	підприємницької діяльності)				бізнесу міста Києва у вигляді компенсації 50% ставки за кредитами, наданими банками-партнерами. Реалізації цього проекту сприяє налагоджене партнерство Київської міської влади, уряду Німеччини, який через KfW (Німецька кредитна установа для відбудови) надав Німецько-Українському фонду позику в розмірі 10 млн євро, а також ініціатива ЄС EU4Business, яка виділила 5 млн євро на компенсацію валютних ризиків, та банків-партнерів. Завдяки такій співпраці для кінцевого позичальника відсоткова ставка є найнижчою в Україні – від 7,5% до 10,5%. Фінансуються пріоритетні для міста галузі промисловості, створення освітньої інфраструктури та надання послуг в сфері житлово-комунального господарства. Впровадження Програми дозволяє столичним підприємцям отримати поштовх для розвитку, модернізувати виробничі потужності, збільшити обсяги своєї продукції, створити нові робочі місця. Укладено договори про співробітництво з ПАТ «Укргазбанк», ПАТ «Кредобанк», ПАТ «ПроКредит Банк», ПАТ «Вест файненс енд кредит банк» та ПАТ «Державний банк «Ощадний банк України». У 2018 році фінансово-кредитну підтримку в сумі 718 520,45 грн отримали 7 підприємств. В рамках розробки та реалізації програм, направлених на стимулювання розвитку підприємництва, державно-приватного партнерства, за участі підприємців та представників громадських об'єднань підприємців Департамент промисловості та розвитку підприємництва виконавчого органу Київської міської ради (Київської міської державної адміністрації) організував та провів: 12-13 та 26-27.09.2018 тренінги «Управління ефективністю бізнесу: методи, інструменти і технології» спільно з Державним вищим навчальним закладом «Університет банківської справи»; 19-20.12.2018 дводенні навчальні програми для підприємців м. Києва за темами: «Сучасні методи управління підприємством» та «Маркетинг і маркетингова стратегія організації» спільно з Вищою школою управління ПрАТ «Вищий навчальний заклад «Міжрегіональна Академія управління персоналом». Також спільно з маркетинговим агентством «Lipsky Marketing Group» організовано та проведено безкоштовні освітні семінари для підприємців: 24.04.2018 семінар з питань захисту бізнесу від перевірок, адміністративного тиску та кримінального переслідування; 02.08.2018 освітній семінар-практикум для представників підприємств та підприємців «Жити по-новому: нові правила ведення бізнесу»; 18.10.2018 семінар «Новий закон про ТОВ та ТДВ: що необхідно знати? Перевірки Держпраці та виконання судових рішень – поради адвоката»; 22.11.2018 та 12.12.2018 семінари-практикуми «Закон про ТОВ: нові вимоги та нові можливості для бізнесу. Перевірки та інші кризові ситуації для бізнесу: оптимальні шляхи подолання».

									Департаменту промисловості та розвитку підприємництва виконавчого органу Київської міської ради (Київської міської державної адміністрації) підпорядковане КП «Київський міський бізнес-центр» (далі – КП КМБЦ). У структурі КП КМБЦ функціонують проекти за напрямками: 1. «Центр надання послуг суб'єктам підприємництва». Діяльність Центру по наданню послуг суб'єктам підприємництва з районними структурними підрозділами, створеного згідно з рішенням Київської міської ради від 25.12.2008 № 930/930 «Про вдосконалення інфраструктури підтримки підприємництва у м. Києві» на базі КП КМБЦ, сприяла спрощенню процедур започаткування бізнесу. Протягом 2018 року укладено 126 договорів з суб'єктами підприємництва на надання офісних, інформаційно-консультативних та інших послуг, надано 14,17 тис. консультацій. 2. «Інформаційно-консультаційні центри». 3. Надання послуг у сфері державної реєстрації юридичних осіб, фізичних осіб –підприємців. КП КМБЦ акредитовано в сфері державної реєстрації юридичних осіб, фізичних осіб-підприємців у повному обсязі наказом Міністерства юстиції України від 10.07.2017 № 2196/5. Відповідно до частини 1 статті 27 Закону України «Про зайнятість населення» для стимулювання самозайнятості населення, підприємницької ініціативи Київський міський центр зайнятості та його районні філії забезпечують надання безоплатних індивідуальних і групових консультацій з питань організації та провадження підприємницької діяльності із залученням на громадських засадах працівників органів державної влади у порядку, встановленому центральним органом виконавчої влади у сфері соціальної політики. На виконання статті 27 Закону України «Про зайнятість населення», наказом Міністерства соціальної політики України від 21.02.2013 № 74 затверджений Порядок забезпечення надання службою зайнятості консультацій особам з питань організації та провадження підприємницької діяльності. Для надання таких консультацій залучаються за згодою представники органів місцевого самоврядування, об'єднань роботодавців, профспілок, асоціацій підприємців, банківських установ, бізнес-центрів, бізнес-інкубаторів, фондів підтримки малого підприємництва, лізингових компаній, консультативних центрів, інших підприємств, установ та організацій, які за напрямами діяльності сприяють розвитку та підтримці малого і середнього підприємництва. Протягом січня-грудня 2018 року було надано 288 таких консультацій. Важливим завданням в регулюванні ринку праці є створення умов для розвитку різних форм трудової діяльності, зокрема, орієнтація безробітних на самозайнятість, підтримка їх підприємницьких ініціатив. Протягом звітного періоду в районних філіях столичної служби зайнятості проведено 106 семінарів з орієнтації на

									підприємницьку діяльність, зокрема «Від бізнес-ідеї до власної справи», «Як розпочати свій бізнес», до участі в яких було залучено 0,8 тис. безробітних. Крім групових, надавались індивідуальні довідково-інформаційні консультації з питань підприємницької діяльності, значна увага приділялась індивідуальним психодіагностичним консультаціям, з метою виявлення професійно-важливих якостей підприємця. Інформаційні ресурси служби зайнятості, індивідуальна та групова робота з безробітними давали змогу прийняти осмислене рішення щодо започаткування власного бізнесу та знайти вихід із ситуації безробіття. З метою розвитку підприємництва безробітні громадяни проходять навчання з основ підприємницької діяльності. Протягом звітного року проходили відповідну професійну підготовку 113 безробітних, а також за професіями, спрямованими на подальшу самозайнятість (кондитер, візажист, кравець, перукар тощо) проходили навчання 41 безробітний. Протягом січня-грудня 2018 року 121 безробітний отримав одноразову виплату допомоги по безробіттю для організації підприємницької діяльності та зареєструвався як суб'єкт підприємництва.
		5. Популяризація підприємництва із залученням представників малого та середнього підприємництва, зокрема проведення заходів з нагоди Дня підприємця, демонстрація успішних бізнес-проектів, тощо	2018-2020 роки	Департамент промисловості та розвитку підприємництва, районні в місті Києві державні адміністрації	Не потребує фінансування	Не потребує фінансування	Популяризація підприємництва	збільшення на 8 922 МСП[3]	За інформацією Департаменту промисловості та розвитку підприємництва виконавчого органу Київської міської ради (Київської міської державної адміністрації) організовано та проведено святкові заходи з нагоди відзначення в 2018 році в місті Києві Дня підприємця в Колонній залі Київської міської державної адміністрації. У рамках урочистостей: нагороджено відзнаками Київського міського голови – медалями «Честь. Слава. Держава» підприємців – учасників АТО – 4 номінанти, оголошено Подяку Київського міського голови 40 підприємцям, вручено Почесні грамоти Київського міського голови – 12 підприємцям, нагороджено свідоцтвами про присвоєння звання зразкового у місті Києві у 2017 році за результатами міського конкурсу-огляду суб'єктів господарювання сфери побутового обслуговування – 17 номінантів. Крім того, за наполегливу працю та професіоналізм, які сприяють наповненню державної казни та вирішенню соціально-економічних проблем міста та держави, відзнаками Офісу великих платників податків Державної фіскальної служби нагороджено 8 підприємств.
		6. Проводити постійну інформаційно-роз'яснювальну роботу щодо переваг офіційно оформлених трудових відносин та негативних соціально-економічних наслідків незадекларованої праці з метою створення умов для соціального захисту	2018-2020 роки	Департамент соціальної політики, Головне управління Державної фіскальної служби у м. Києві, Головне управління Пенсійного фонду України в м. Києві, Головне управління Держпраці у Київській області,	Не потребує фінансування	Не потребує фінансування	Підвищення соціального захисту працівників	1,5 тис. заходів	Інформація щодо економічних та соціальних переваг отримання легальних доходів та оформлення належним чином трудових відносин, забезпечення участі в системі загальнообов'язкового державного соціального страхування, постійно висвітлюється на Єдиному веб-порталі територіальної громади міста Києва (https://kyivcity.gov.ua/bezpeka_ta_pravoporiadok/borotba_z_koruptsiieiu/ya_mayu_pravo/legalizatsiya_viplati_zarobitno_plati_i_trudovikh_vidnosin_iz_naymanimi_pratsivnikami_v_m_kiyevi_na_2018_rik.html; https://kyivcity.gov.ua/publichna_informatsiia_Tag_166122/pl

		працівників		Київський міський центр зайнятості, районні в місті Києві державні адміністрації					an_spilnikh_zakhodiv_schodo_legalizatsi_viplati_zarobitno_plati_i_trudovikh_vidnosin_z_naymanimi_pratsivnikami_v_m_kiyevi_na_2018_rik.html; https://kyivcity.gov.ua/publichna_informatsiia_Tag_166122/protokol__5_zasidannya__mizhvidomcho_robocho_grupi_z_pitan_legalizatsi_zaynyatosti_ta_zarobitno__plati_zabezpechennya_dotrimannya_derzhavnikh_garantiy_z_oplati_pratsi_v__misti_kiyevi.html) та на сайті Департаменту соціальної політики виконавчого органу Київської міської ради (Київської міської державної адміністрації): http://dsp.kievcity.gov.ua/content/dlya-robotodavciv.html; http://dsp.kievcity.gov.ua/content/dlya-pracivnykiv.html; http://dsp.kievcity.gov.ua/content/mrg20172018.html; http://dsp.kievcity.gov.ua/content/rozyasnennya-z-aktualnyh-pytan.html). З питань сприяння легалізації виплати заробітної плати та зайнятості населення забезпечено розміщення тематичних плакатів на рекламних засобах типу «щит, що стоїть окремо» у кількості 10 одиниць, «лайтпостер» у кількості 10 одиниць та на балюстрадах ескалаторних тунелів у Київському метрополітені у кількості 20 одиниць. За участю представників органів Пенсійного фонду України, Держпраці, Державної фіскальної служби України та соціальних партнерів 15.06.2018 проводилась інформаційно-роз'яснювальна робота з питань легалізації зайнятості населення та заробітної плати у наступних торгово-розважальних центрах: Дрім Таун (ТОВ «Віта Верітас») пр-т. Оболонський, 1-Б, 21-Б; Скай Мол (ТОВ «Скай Фінанс») пр-т. Шухевича, 2-Т. За інформацією Головного управління Пенсійного фонду України в м. Києві протягом 2018 року проведено 51 засідання робочих груп та нарад з питання забезпечення реалізації рішень, спрямованих на підвищення рівня оплати праці та дотримання норм законодавства в частині мінімальної заробітної плати, заслуховувалися звіти 246 керівників та власників підприємств, проведено 57 виступів на радіо та телебаченні, опубліковано 14 статей в газетах та журналах, проведено 82 зустрічі в трудових колективах підприємств, установ та організацій, розповсюджено 9251 буклет та листівку, розміщено 40 інформацій на веб-ресурсах, проведено 21 семінар зі страхувальниками. За інформацією Головного управління Державної фіскальної служби у м. Києві за рахунок проведеної індивідуальної роз'яснювальної роботи протягом січня-грудня 2018 року підвищили рівень заробітної плати майже 26,4 тис. суб'єктів господарювання (додатково надійшло до бюджету понад 82,6 млн грн податку на доходи фізичних осіб). З метою сприяння ефективного використання робочої сили та посилення мотивації до легальної продуктивної зайнятості Київським міським центром зайнятості та його районними філіями проводиться широка інформаційно-роз'яснювальна робота з роботодавцями шляхом: відвідування підприємств, організацій та установ м. Києва; залучення до участі у семінарах; надання консультацій засобами телефонного та

									електронного спілкування з роботодавцями. З початку 2018 року фахівцями столичної служби зайнятості: - організовано понад 6,8 тис. відвідувань столичних роботодавців для налагодження співпраці з питань зайнятості; - проведено 0,9 тис. семінарів із залученням 6,1 тис. представників столичних підприємств; - проведено майже 0,4 тис. інших інформаційно-масових заходів, до участі в яких залучено 0,4 тис. роботодавців. Тематичні семінари організовувались за напрямками: «Легалізація зайнятості – крок назустріч вашим працівникам (у тому числі інвалідам). Права та обов'язки роботодавців відповідно до законодавства України про зайнятість населення, «Нормативно-правове регулювання трудових відносин у частині прийому, переведення, звільнення працівників» та ін. Доведення до кожного громадянина інформації про важливість оформлення належним чином трудових відносин та участь у системі загальнообов'язкового державного соціального страхування в Україні – найбільш ефективний засіб легалізації «тіньової» зайнятості та «тіньової» заробітної плати. З метою підвищення обізнаності щодо переваг легальної зайнятості, документального оформлення при працевлаштуванні, мотивування до легального працевлаштування, застереження громадян, які звертаються до столичної служби зайнятості, від шахрайства фахівці з профорієнтації районних філій служби зайнятості м. Києва проводять профінформаційні семінари для безробітних «Легальна зайнятість». Протягом січня-грудня 2018 року було проведено 213 семінарів вищезазначеної тематики, до участі в яких залучено 2,9 тис. осіб.
		7. Забезпечити координацію роботи, направленої на реалізацію заходів щодо підвищення соціальної відповідальності суб'єктів господарювання з питань забезпечення легалізації виплати заробітної плати і зайнятості населення та дотримання державних гарантій з оплати праці	2018-2020 роки	Департамент соціальної політики, Головне управління Державної фіскальної служби у м. Києві, Головне управління Пенсійного фонду України у м. Києві, Головне управління Держпраці у Київській області, Київський міський центр зайнятості, районні в місті Києві державні адміністрації за участю Об'єднання профспілок, організацій профспілок у м. Києві «Київська міська рада профспілок» та Спільного	Не потребує фінансування	Не потребує фінансування	Сприяння легалізації заробітної плати та зайнятості населення	26,4 тис. суб'єктів господарю-вання; 227 найманих осіб	В місті активно працюють міська та районні міжвідомчі робочі групи (комісії) з питань легалізації заробітної плати і зайнятості населення, до складу яких входять представники фіскальних органів, органів Пенсійного фонду, Державної служби з питань праці та органів Національної поліції України. У січні-грудні 2018 року проведено 82 засідання таких робочих груп (комісій), на яких заслухано 403 керівники підприємств та організацій столиці, що мають невиправдано низький рівень заробітної плати. За результатами засідань суб'єктам господарювання рекомендовано вжити відповідних заходів щодо поступового підвищення заробітної плати до середнього рівня по місту (за відповідним видом економічної діяльності) з урахуванням фінансових можливостей. За результатами розгляду звернень громадян, інформація щодо фактів виплати неофіційної заробітної плати або неналежного оформлення трудових відносин, направляється до міських підрозділів Державної фіскальної служби України та Державної служби України з питань праці в порядку інформування та відповідного реагування. За інформацією Головного управління Держпраці у Київській області у 2018 році було проведено 944 інспекційні відвідування, 57% з яких проведено з метою виявлення праці

				представницького органу роботодавців м. Києва					неоформлених працівників. За результатами перевірок було виявлено 566 працівників без укладання трудового договору та винесено штрафні санкції на суму понад 63,2 млн грн.
		8. Забезпечити захист прав найманих працівників шляхом здійснення державного нагляду за додержанням законодавства про працю та зайнятість населення суб'єктами господарювання та фізичними особами-підприємцями	2018-2020 роки	Головне управління Держпраці у Київській області спільно з Об'єднанням профспілок, організацій профспілок у м. Києві «Київська міська рада профспілок», Спільним представницьким органом роботодавців м. Києва	Не потребує фінансування	Не потребує фінансування	Підвищення соціального захисту працівників	168 заходів	Протягом 2018 року Головним управлінням Держпраці у Київській області було проведено 87 перевірок підприємств-боржників по м. Києву. За результатами проведених перевірок винесено 33 приписи з вимогою усунення виявлених порушень трудового законодавства, складено та передано до суду 21 протокол про адміністративне правопорушення відповідно до статей 41 та 188-1 КУпАП. За невиконання вимог головного державного інспектора щодо усунення виявлених порушень законодавства про працю (виплата заборгованості по заробітній платі) винесено 3 постанови відповідно до статті 188-6 КУпАП. Уповноваженими особами Головного управління Держпраці у Київській області за період 2018 року розглянуто 38 справ щодо накладення фінансових санкцій за порушення трудового законодавства стосовно виплати заробітної плати. Стосовно них винесено постанови про накладення фінансових санкцій на загальну суму 391 481,00 грн. Крім того, протягом січня-грудня 2018 року було проведено 81 інспекційне відвідування щодо недотримання мінімальних гарантій в оплаті праці. У 43 роботодавців були виявлені порушення трудового законодавства відповідно до абзацу 4 частини 2 статті 265 КЗпП України, за що на них були накладені фінансові санкції на загальну суму – 12 130 576,00 грн.
		9. Проводити постійну та системну роботу з роботодавцями (семінари, дні відкритих дверей, ярмарки та міні-ярмарки вакансій, конгреси для роботодавців, відвідування підприємств, зустрічі з претендентами, конкурсні відбори, презентації роботодавця тощо) з питань дотримання вимог законодавства у сфері зайнятості населення та загальнообов'язкового державного соціального страхування на випадок безробіття, в тому числі для отримання від них повної, достовірної інформації про попит на робочу силу (вакансії)	2018-2020 роки	Київський міський центр зайнятості, Департамент соціальної політики, районні в місті Києві державні адміністрації за участю Спільного представницького органу роботодавців м. Києва	Не потребує фінансування	Не потребує фінансування	Поліпшення якості вакансій (вільних робочих місць), які надходять від роботодавців та збільшення обсягів працевлаштування	8 078 заходів	Протягом 2018 року Київським міським центром зайнятості проводилась системна робота з роботодавцями щодо отримання від них повної, достовірної інформації про попит на робочу силу, заробітну плату, умови праці, соціальну сферу підприємства, обов'язкові та бажані вимоги до претендентів. Конструктивна співпраця з роботодавцями відбувалася шляхом: - проведення семінарів із залученням соціальних партнерів, Фонду соціального захисту інвалідів, фіскальних органів та інших організацій; - здійснення на замовлення роботодавців підбору працівників із використанням психодіагностичних методик, проведення тестування; - допомоги в оперативному підборі необхідних кадрів шляхом проведення ярмарків вакансій, конкурсних відборів, зустрічей з претендентами тощо; - проведення інших інформаційно-роз'яснювальних заходів для роботодавців з метою донесення до них переваг у співпраці зі службою зайнятості. Так, за результатами проведеної роботи протягом звітного року 16,2 тис. столичних роботодавців повідомили столичну службу зайнятості про наявність вакансій. Загальноміська база даних столиці на 01.01.2019 налічувала майже 7,8 тис. вільних робочих місць (вакантних посад), з них за професійними групами:

									- законодавці, вищі державні службовці, керівники, менеджери (управителі) – 529 вакантних посад; - професіонали – 925 вакантних посад; - фахівці – 1086 вакантних посад; - технічні службовці – 353 вакантні посади; - працівники сфери торгівлі та послуг – 1096 вакантних посад; - кваліфіковані робітники сільського та лісового господарств, риборозведення та рибальства – 55 вакантних посад; - кваліфіковані робітники з інструментом – 1479 вакантних посад; - робітники з обслуговування, експлуатації та контролювання за роботою технологічного устаткування, складання устаткування та машин – 1001 вакантна посада; - найпростіші професії – 1239 вакантних посад.
		10. Сприяти поверненню безробітних до продуктивної зайнятості, збереженню мотивації до праці шляхом залучення до громадських та інших робіт тимчасового характеру	2018-2020 роки	Київський міський центр зайнятості, Департамент соціальної політики, районні в місті Києві державні адміністрації за участю Спільного представницького органу роботодавців м. Києва	Фонд на випадок безробіття* (організація громадських робіт)	292,4	Активна підтримка безробітних	4 020 осіб	Статтею 31 Закону України «Про зайнятість населення» регламентована організація громадських робіт як виду суспільно корисних оплачуваних робіт. Громадські роботи виконуються в інтересах територіальної громади та організовуються для додаткового стимулювання мотивації до праці, матеріальної підтримки безробітних. Відповідно до вимог статті 31 Закону України «Про зайнятість населення» та на виконання постанови Кабінету Міністрів України від 20.03.2013 № 175 «Про затвердження Порядку організації громадських та інших робіт тимчасового характеру» (зі змінами) розпорядженням виконавчого органу Київської міської ради (Київської міської державної адміністрації) «Про організацію громадських робіт у місті Києві в 2018 році» від 15.02.2018 № 232 затверджено Перелік видів громадських робіт на 2018 рік та Перелік підприємств, організацій та установ міста Києва, за участю яких планувалася організація громадських робіт у 2018 році. Відповідно до чинного законодавства фінансування організації громадських робіт у 2018 році здійснювалось за рахунок коштів бюджету міста Києва, передбачених на виконання у 2018 році міської цільової програми «Турбота. Назустріч киянам» на 2016-2018 роки» та Фонду загальнообов'язкового державного соціального страхування України на випадок безробіття. Рішенням Київської міської ради від 03.03.2016 № 116/116 «Про затвердження міської цільової програми «Турбота. Назустріч киянам» на 2016-2018 роки» (зі змінами від 26.04.2018 № 797/4861) затверджено фінансування організації громадських робіт у 2018 році за рахунок бюджету міста Києва у розмірі 331,0 тис. грн. У бюджеті Фонду на ці цілі передбачалося 330,0 тис. грн. Протягом 2018 року між Київським міським центром зайнятості та підприємствами, організаціями та установами укладено 22 договори про організацію громадських робіт та фінансування їх організації на загальну суму 648,29 тис. грн, що складає 98,1% від передбаченого на 2018 рік. Залучено до участі в організації громадських робіт 2 471 безробітну особу, яка перебуває на обліку в службі зайнятості.

									Відповідно до укладених договорів громадські роботи виконувались за такими видами: - благоустрій та прибирання вулиць, прибудинкових територій міста (району); - благоустрій, озеленення та поліпшення санітарного стану територій міста (району); - супровід осіб з інвалідністю, в тому числі по зору; - надання допомоги малозахищеним категоріям громадян; - підсобні роботи. Для додаткового стимулювання мотивації до праці та матеріальної підтримки безробітних на підприємствах, в організаціях та установах м. Києва у 2018 році столична служба зайнятості пропонувала безробітним взяти участь в інших роботах тимчасового характеру. Такі роботи спрямовані на надання додаткової соціальної підтримки та забезпечення тимчасової зайнятості осіб, які шукають роботу. Джерелами фінансування таких робіт можуть бути кошти роботодавців та інші джерела, не заборонені законодавством. Протягом 2018 року до участі в інших роботах тимчасового характеру було залучено 1 549 зареєстрованих безробітних. Фінансування таких робіт здійснювалось виключно за рахунок коштів роботодавців. Організовувались такі роботи в галузях промисловості, торгівлі, громадського харчування, об'єктах соціальної сфери та інших. Це робота з документами, підсобні роботи, фельдшер, кухар, кур'єр, слюсар-сантехнік, водій та інші доступні види трудової діяльності.
		11. Сприяти створенню тимчасових робочих місць на період літніх канікул для студентів та старшокласників	2018-2020 роки	Департамент освіти і науки, молоді та спорту, Комунальна установа виконавчого органу Київської міської ради (Київської міської державної адміністрації) «Київський молодіжний центр»	Не потребує фінансування	Не потребує фінансування	Сприяння зайнятості молоді	понад 7,0 тис. осіб	За інформацією Комунальної установи виконавчого органу Київської міської ради (Київської міської державної адміністрації) «Київський молодіжний центр» протягом звітного року забезпечено роботу літнього профорієнтаційного табору для учнівської молоді. В рамках заходів молодь мала нагоду ознайомитись із різноманітними професіями, їх змістом та статусом на ринку праці (охоплено понад 0,2 тис. учасників). З 15 по 16 квітня та з 16 по 17 листопада 2018 року, на базі Центру ділового та культурного співробітництва «Український дім», проведено загальноміську інформаційну акцію «Освіта. Робота. Підприємництво». В рамках заходу молодь мала можливість ознайомитись із кар'єрними програмами та програмами стажування від провідних роботодавців України та світу (охоплено понад 6,0 учасників). 07 вересня 2018 року на базі Київської міської державної адміністрації проведено інформаційно-просвітницьку акцію «Місто професій». Фахівці різних спеціальностей розповіли учасникам які професії будуть затребуваними у майбутньому, презентували наявні вакансії на час літніх канікул для молоді (охоплено понад 1,0 учасників). Всього заходами охоплено понад 7,0 учасників.
2.	Підвищення кваліфікації робочої сили	12. Проводити інформаційно-роз'яснювальну роботу	2018-2020 роки	Департамент соціальної політики, районні в місті Києві	Не потребує фінансування	Не потребує фінансування	Сприяння підвищенню професійної	4 заходи	З метою інформування роботодавців щодо здійснення професійного навчання безробітних, зокрема на виробництві, фахівцями служби зайнятості проводиться системна робота

		серед роботодавців щодо здійснення професійного навчання працівників на виробництві. Здійснювати моніторинг стану професійного навчання кадрів на виробництві, вивчати та поширювати передовий досвід з питань професійного розвитку працівників		державні адміністрації за участю Спільного представницького органу роботодавців м. Києва			якості працівників		щодо вивчення (шляхом анкетування, опитування тощо) та формування потреби роботодавців в організації професійного навчання зареєстрованих безробітних. Результати анкет опрацьовуються та узагальнюються для формування навчальних груп. Протягом 2018 року опитано шляхом анкетування 3,5 тис. роботодавців, 150 з яких готові співпрацювати зі службою зайнятості у напрямку організації професійного навчання зареєстрованих безробітних. Стажування на підприємствах за відповідний період проходили 232 особи, закінчили навчання 223 особи, з яких працевлаштовано 218 осіб. Департаментом соціальної політики виконавчого органу Київської міської ради (Київської міської державної адміністрації) спільно з районними в місті Києві державними адміністраціями проводилось анкетування підприємств, установ та організацій міста з питання стану професійного навчання кадрів на виробництві, надавались практичні рекомендації керівникам підприємств щодо включення питань з фінансування профнавчання до колективних договорів. Вивченням стану професійного навчання кадрів на виробництві протягом 2018 року було охоплено 51 підприємство, установа та організація міста. На 19,6% підприємств збільшено виділення коштів на професійне навчання порівняно з 2017 роком, на 11,8% підприємств фінансування професійного навчання проводилось на рівні 2017 року.
		13. З метою удосконалення системи професійного навчання працівників сприяти запровадженню наставництва на підприємствах, в установах та організаціях м. Києва	2018-2020 роки	Спільний представницький орган роботодавців м. Києва, Об'єднання профспілок, організацій профспілок у м. Києві «Київська міська рада профспілок», Департамент освіти і науки, молоді та спорту, Районні в місті Києві державні адміністрації	Не потребує фінансування	Не потребує фінансування	Сприяння підвищенню рівня кваліфікації працівників	-	Наставництво передбачає навчання безпосередньо на робочому місці шляхом передання досвідченими працівниками набутого досвіду і знань особі, що потребує професійного навчання, та формування необхідних навичок. Завдяки запровадженню наставництва підприємства можуть досягти таких цілей, зокрема: формувати і розвивати професійні знання, вміння та навички працівників, передавати їм професійний досвід; сприяти соціальній адаптації працівника в трудовому колективі; налагоджувати партнерські відносини між працівниками різних професійних і вікових груп, створювати умови для ефективного обміну знаннями та досвідом між ними; розвивати мотивацію до встановлення тривалих трудових відносин працівника з підприємством, закріплення працівника на робочому місці, зниження плинності кадрів, формування позитивного іміджу підприємства на ринку праці. З метою удосконалення навичок працівників і необхідності у безперервному професійному навчанні та постійному підвищенні рівня кваліфікації персоналу Спільному представницькому органу роботодавців в місті Києві рекомендовано на підприємствах, які входять до складу СПО, запроваджувати наставництво. До роботи з наставництва рекомендовано залучати кваліфікованих робітників, майстрів, інструкторів виробничого навчання, керівників структурних підрозділів або фахівців, яких не звільнено від основних посадових обов'язків (за їхньою згодою).

									Наставництво рекомендовано здійснювати за згодою працівника та безпосередньо при виконанні ним його посадових або робочих обов'язків.
		14. Надавати профорієнтаційні послуги особам, зокрема, молодим особам, жінкам, які звертаються до Київського міського та районних центрів зайнятості шляхом проведення індивідуальних профконсультацій та групових профорієнтаційних заходів, спрямованих на підвищення конкурентоспроможності, формування мотивації до пошуку роботи та офіційне працевлаштування	2018-2020 роки	Київський міський центр зайнятості	Не потребує фінансування	Не потребує фінансування	Сприяння зайнятості молоді, жінок	111 152 особи	З метою підвищення конкурентоспроможності, формування мотивації до пошуку роботи та легального працевлаштування осіб, які звертались до служби зайнятості, фахівцями районних філій міської служби зайнятості надавались профорієнтаційні послуги шляхом проведення індивідуальних профконсультацій та групових профорієнтаційних заходів. В залежності від індивідуальної ситуації безробітних громадян надавалась адресна допомога з різноманітних питань: вибір напрямку профпідготовки; підвищення мотивації до праці та легального працевлаштування; підвищення особистісної активності у питанні працевлаштування; адаптація до сучасного ринку праці; подолання поведінкових стереотипів, які заважають ефективній зайнятості; оптимізація психологічного стану; психологічна підтримка; прийоми психологічної самодопомоги тощо. Спеціалістами служби зайнятості проводились психодіагностичні обстеження, які давали можливість здійснити аналіз професійного потенціалу особистості, визначити індивідуально-психологічні та професійні якості, досягти інтегрального рівня оцінювання фахівця, що, в свою чергу, дозволяло в більшій мірі реалізувати індивідуальний підхід та підвищити ефективність наданих послуг. Протягом 2018 року було надано понад 20,0 тис. індивідуальних профконсультацій, з них 1,7 тис. – з використанням методів профдіагностики. Також, протягом звітного року на базі районних філій Київського міського центру зайнятості проводились тематичні семінари для цільових груп населення: для молоді; для безробітних, які тривалий час перебувають на обліку в службі зайнятості; для осіб квотних категорій; семінари з гендерних аспектів працевлаштування; семінари для осіб віком старше 45 років; для внутрішньо переміщених осіб; для військовослужбовців, звільнених із зони АТО. Безробітні мали можливість відвідати декілька семінарів, обрати семінар за темою, яка була найбільш актуальною на даному етапі пошуку роботи. Значна увага приділяється груповим напрямам профорієнтаційної роботи з молоддю. Мета семінарів – допомогти кожній молодій людині сформувати комплекс особистісних якостей, необхідних для успішного пошуку роботи, розвинути соціальний інтелект. У звітному році проводились наступні семінари: «Особливості зайнятості молоді», «Молодь на ринку праці», «Оволодій новою професією», які допомогли молодим людям оволодіти вміннями успішної самопрезентації, проаналізувати та усвідомити власні очікування та співвіднести їх з реальними потребами роботодавців, знайти своє місце на ринку праці. Протягом 2018 року було проведено 162 семінари вищезазначеної тематики, до участі в яких було залучено 1,8

									тис. молодих осіб. Слід відмітити, що цікавими, як для жінок, так і для чоловіків, є семінари з гендерної тематики: «Жінка на ринку праці» та «Семінар з гендерних питань». В рамках даних семінарів обговорюються проблеми пошуку роботи, які пов'язані з гендерною та віковою дискримінацією. Такі семінари сприяють формуванню навиків ефективної взаємодії між людьми різної статі, що є запорукою успіху в пошуку роботи та пристосуванні до нового професійного середовища. Протягом 2018 року проведено 96 семінарів за вищевказаною тематикою, які відвідали 1,3 тис. осіб.
		15. Надавати профорієнтаційні послуги особам віком старше 45 років, які звертаються до Київського міського та районних центрів зайнятості з метою сприяння підвищенню їх соціальної та професійної мобільності	2018-2020 роки	Київський міський центр зайнятості	Не потребує фінансування	Не потребує фінансування	Підвищення соціального захисту осіб старше 45 років	8 706 осіб	З метою формування у громадян старше 45 років конструктивної стратегії поведінки на ринку праці, сприяння підвищенню соціальної та професійної мобільності, мотивації до легальної зайнятості проводиться комплекс профорієнтаційних заходів із зазначеною цільовою категорією громадян. Безробітні зазначеної категорії беруть участь у тренінгах на різноманітну тематику, зустрічах із соціальними партнерами тощо. Протягом звітного року в приміщеннях Дарницької, Деснянської та Подільської філій міської служби зайнятості діяли клуби для осіб старше 45 років: «Перспектива», «Клуб 45+», «Мудрість, досвід, професіоналізм». Протягом 2018 року профорієнтаційними послугами охоплені 8,7 тис. безробітних осіб даної категорії, які отримали понад 35,2 тис. профорієнтаційних послуг.
		16. Активізувати взаємодію учасників соціального діалогу у сфері професійної орієнтації молоді з метою мотивації до вибору актуальних на ринку праці професій, необхідних у реальному секторі економіки	2018-2020 роки	Київський міський центр зайнятості, Департамент освіти і науки, молоді та спорту, Комунальна установа виконавчого органу Київської міської ради (Київської міської державної адміністрації) «Київський молодіжний центр», районні в місті Києві державні адміністрації за участю Спільного представницького органу роботодавців м. Києва та Об'єднання профспілок, організацій профспілок у м. Києві «Київська міська рада профспілок»	Не потребує фінансування	Не потребує фінансування	Вибір майбутньої професії з урахуванням індивідуальних особливостей та попиту на ринку праці	1,5 тис. заходів	Спеціалісти з профорієнтації районних філій Київського міського центру зайнятості тісно співпрацювали з педагогами загальноосвітніх навчальних закладів міста. Шкільні психологи, класні керівники отримували методичну допомогу щодо організації профорієнтаційної роботи зі школярами, в організації оформлення профінформаційних куточків і т. д. Протягом 2018 року було проведено 65 семінарів, на яких 1,1 тис. працівників освіти отримали методичну допомогу від профконсультантів столичної служби зайнятості. Спеціалісти з профорієнтації відвідували зустрічі з батьками учнів старших класів. Робота профконсультантів із батьками направлена на озброєння їх знаннями та вміннями, необхідними для грамотного впливу на професійне самовизначення в нових ринкових умовах. У березні 2018 року за ініціативи столичної служби зайнятості був організований та проведений профорієнтаційний захід для молоді «Люби і розбудовуй Україну» на території Київського бронетанкового заводу. Під час заходу учні загальноосвітніх навчальних закладів та студенти коледжів м. Києва мали можливість ознайомитися з актуальними вакансіями на ринку праці столиці та пройти профорієнтаційне тестування. Також, для молоді провели екскурсію заводом та ознайомили з процесом виробництва та модернізації бронетанкової і бойової техніки. Стали вже традиційними візити фахівців відділу організації профорієнтації та профнавчання Київського міського центру зайнятості до Міжнародного дитячого центру

									«Артек». Профорієнтаційні заходи проводились як в період навчання, так і на протязі шкільних канікул. Так, з метою підготовки шкільної молоді до усвідомленого вибору майбутньої професії для дітей, які навчаються та відпочивають у Міжнародному дитячому центрі «Артек» у Пущі-Водиці, у квітні-червні 2018 року фахівцями міської служби зайнятості було проведено ряд профорієнтаційних заходів: «Ярмарок професій», профорієнтаційний захід у форматі імпровізованого профорієнтаційного містечка «Місто майбутнього» та інтерактивний профорієнтаційний захід «Успіх – понад усе!». Заходи були проведені фахівцями столичної служби зайнятості з використанням мобільного центру профорієнтації, де учні мали змогу пройти профдіагностичне тестування для визначення своєї майбутньої професії. У заходах взяли участь близько 1,0 тис. школярів. У жовтні звітного року міська служба зайнятості спільно з Інститутом підготовки кадрів Державної служби зайнятості України провели Кар'єрний форум – 2018 «Живи та працюй в Україні». Мета Форуму – створення єдиної ефективної системи взаємодії в напрямку професійної орієнтації молоді між владою, службою зайнятості, роботодавцями, навчальними закладами, соціальними партнерами. Форум складався з двох частин. Перша – дискусійна панель «Професійна орієнтація молоді. Виклики сьогодення». В дискусійній панелі взяли участь соціальні партнери служби зайнятості, які спільно із фахівцями Служби проводять профорієнтаційну роботу в навчальних закладах, спрямовану на мотивацію молоді працювати саме в Україні. У другій частині Форуму був проведений ярмарок професій майбутнього, участь в якому взяли близько 0,3 тис. учнів шкіл міста. На ярмарку було представлено навчальні заклади столиці, проведено понад 30 майстер-класів, профорієнтаційне тестування з вибору професії. Крім того, кожен учень отримав паспорт вибору професії. Це – унікальна розробка, в яку спеціалісти служби зайнятості намагалися включити всю первинну інформацію, яка необхідна кожному школяреві при виборі професії. Також, столична служба зайнятості активно залучається до заходів, які проводять соціальні партнери, громадські організації, роботодавці, навчальні заклади. Так, наприкінці жовтня 2018 року в приміщенні Київського національного економічного університету ім. В. Гетьмана пройшов ярмарок вакансій для студентів «Кар'єра у великому місті», в якому взяли участь фахівці Київського міського центру зайнятості. Мета заходу – допомога випускникам університету в працевлаштуванні. Фахівці міської служби зайнятості ознайомили бажаючих з актуальними вакансіями по місту Києву та можливостями пошуку роботи в загальнодержавній базі вакансій за допомогою засобів Інтернет-ресурсів. Понад 0,1 тис. випускників навчального закладу пройшли тестування з метою визначення професійно-важливих якостей, необхідних для зайняття підприємницькою діяльністю, отримали поради щодо складання резюме та техніки

									спілкування з роботодавцями. За інформацією Департаменту освіти і науки виконавчого органу Київської міської ради (Київської міської державної адміністрації) за участі соціальних партнерів проведено: - засідання Регіональної ради з питань професійно-технічної освіти у місті Києві; - засідання «круглого столу» «Співпраця закладів професійної (професійно-технічної) освіти з КП «Київський метрополітен» щодо підготовки та забезпечення підприємства кваліфікованими робітничими кадрами»; - шлях до ринково-орієнтованої та якісної професійної (професійно-технічної) освіти. Започатковано спільне проведення профорієнтаційних заходів із замовниками робітничих кадрів та закладами професійної (професійно-технічної) освіти для учнів 9-х, 11-х класів загальноосвітніх навчальних закладів в рамках проекту роботодавців міста Києва «Сучасна профорієнтація школярів». Протягом 2018 року проведено 7 заходів. За інформацією Комунальної установи виконавчого органу Київської міської ради (Київської міської державної адміністрації) «Київський молодіжний центр» протягом лютого-березня 2018 року проведено Конкурс бізнес-планів підприємницької діяльності серед молоді м. Києва. В рамках проведення конкурсу молодь залучено до участі у тренінгах та майстер-класах: «Стартап по-українськи: 10 кроків до успіху», «Event management: здобуваємо навички підприємництва», «Інтернет-маркетинг для новачків», «Франдрайзинг. Робота зі спонсорами», «Пошук інвестора від А до Я», «Ефективні переговори: 6 кроків до успіху», «Бізнес планування та проектний менеджмент», «Інструменти розвитку бізнесу», «Гранти для бізнесу». За результатами проведення конкурсу визначено 6 переможців у номінаціях «Соціальний проект», «Виробництво, сфера послуг і торгівля» (охоплено 0,5 тис. осіб). Протягом лютого 2018 року для учнівської молоді проведено майстер-класи із створення комп'ютерних ігор на базі компанії iLogos, презентації професій маркетолога та розробника IT-софтів, екскурсію до IT-компанії EVO, комп'ютерне профорієнтаційне тестування, тренінги «Вплив батьків на вибір професії дитиною», «Інсценізація професій» (заходами охоплено понад 0,3 тис. осіб). 06 березня 2018 року на базі приміщень Київської міської державної адміністрації, для учнівської молоді проведено майстер-клас: «Професія арт-директор». Школярі мали нагоду змоделювати реальний робочий процес та на практиці розкрити всі аспекти роботи арт-директора (охоплено 42 особи). 15 березня 2018 року на базі Академії професій майбутнього для учнівської молоді проведено майстер-клас «Дизайн та розробка комп'ютерних ігор». Учасники мали нагоду побачити світ створення комп'ютерних ігор та на декілька годин стати справжніми помічниками розробників (охоплено 25 осіб). 03 квітня 2018 року для учнівської молоді організовано

									екскурсію до Національного антикорупційного бюро України, в рамках якої учасники дізнались про зміст, принципи діяльності та завдання НАБУ (охоплено 20 осіб); на базі приміщень Київської міської державної адміністрації відбулась інтерактивна презентація-гра «Майстерня ідей для розумного міста», в рамках якої учні ознайомились з ознаками «розумного міста», інструментами для оптимізації процесів урядування, навчились створювали ідеї за напрямками: електронна демократія, екологія, освіта майбутнього тощо (охоплено понад 0,2 тис. учасників). 05 та 06 квітня 2018 року для студентської молоді проведено курс лекцій «Як стати кандидатом мрії?», «Ти краще, ніж ти думаєш». В рамках заходу учасники розібрались із секретами створення ідеального резюме, супровідного листа, підготовки до дистанційного інтерв'ю та співбесіди (охоплено 0,1 тис. осіб). 06 квітня 2018 року на базі Київської міської державної адміністрації, з метою підготовки активної молоді до суспільно корисної та ефективної роботи в системі органів державної влади та місцевого самоврядування, проведено інформаційно-просвітницьку акцію «Молодіжна платформа» (охоплено 0,2 тис. учасників). З 02 по 13 квітня 2018 року, на базі середніх загальноосвітніх навчальних закладів № 25, № 43, № 46, № 130, № 155, № 203, гімназії № 172, Русанівського ліцею та оптико-механічного коледжу відбулися тренінги «Професійне самовизначення». В рамках заходів відбулися виступи експертів у галузі професійної орієнтації та профкар'єрної діагностики молоді, які допомогли учасникам розробити власний план кар'єрного розвитку (охоплено майже 0,4 тис. осіб). Протягом травня 2018 року, на базі середніх загальноосвітніх навчальних закладів № 53, № 106, № 258, Русанівського ліцею, українського коледжу ім. В. О. Сухомлинського та ліцею № 142, проведено ряд тренінгів на тему «Самовизначення у професійній сфері». В рамках заходу учні мали нагоду визначитись із питаннями вибору майбутньої професії (охоплено понад 0,5 тис. учасників). Протягом травня 2018 року організовано роботу школи «YOUTH STAGE» (молодіжна платформа). В рамках заходів молодь відвідала лекції від провідних політичних діячів України, молодих політиків, народних депутатів, помічників народних депутатів, українських дипломатів, політичних експертів, спеціалістів політичного PR та лідерів громадських організацій, освоїти навички політичного менеджменту (охоплено понад 0,5 тис. учасників). 09 травня 2018 року на базі Київської міської державної адміністрації проведено лекцію «Введення в машинне навчання». В рамках заходу учні мали нагоду дослідити галузі використання машинного навчання та розглянути алгоритм керування безпілотним автомобілем (охоплено понад 0,1 тис. учасників). 12 травня 2018 року на базі Національного педагогічного університету ім. М. П. Драгоманова проведено

									профорієнтаційний форум «Skill Kit». В рамках заходу учні отримали навичкам нетворкінгу, розвитку креативного мислення, складання резюме та самопрезентації роботодавцеві. В рамках заходу також відбулися інтерактивні презентації у галузі новітніх технологій та професій: (робототехніка, IT, дизайн, нанотехнології, молекулярна та нейробіологія, енергетика, архітектура, електроніка тощо (охоплено понад 0,5 тис. учасників). З 03 по 08 липня 2018 року, з метою популяризації міських програм волонтерства, неформальної освіти, зайнятості та громадського бюджету, Київським молодіжним центром реалізовано проект «Алея можливостей» для громадських організацій. Означений формат взаємодії дозволив об'єднати понад 0,3 тис. громадських організацій, молодіжних ініціатив та рухів, що активно працюють у столиці. Алея можливостей функціонувала на території ВДНГ під час проведення фестивалю «Atlas Weekend 2018». Із соціальними ініціативами міста мали нагоду ознайомитись 500 тис. відвідувачів. З 03 по 10 липня 2018 року в рамках проекту «Business camp» для студентської молоді проведено лекції: «Як створити IT компанію та знайти інвестора», «Успішний старт у професії юриста». В рамках заходу розглянуто тонкощі створення та масштабування підприємницької діяльності в сфері IT та юридичних кампаніях. Захід відбувся на базі коворкінг-центру «iHUB» (охоплено майже 0,1 тис. осіб). 04 липня 2018 року для учнівської молоді організовано екскурсію до лабораторії DIY LAB. Учасники мали нагоду ознайомились із принципами створення IT-стартапів (охоплено 50 осіб). З 24 по 29 серпня 2018 року проведено форум української молоді діаспори – 2018. Участь у заході взяли 70 осіб з числа молоді діаспори із 30 країн світу, 24 представники урядових та неурядових іноземних організацій (почесні гості), та майже 0,2 тис. осіб з числа лідерів громадський організацій міста Києва та регіонів України. В рамках заходу відбулось обговорення питань підвищення кваліфікації молоді, освіти протягом життя, міжнародних молодіжних обмінів тощо. Протягом звітного року для учнівської молоді проведено екскурсії до Верховної Ради України, Національної поліції України, IT-фабрики UNIT Factory, медичної лабораторії «Synevo», Київського національного університету культури і мистецтв, телеканалу «Україна» та «1+1» (охоплено понад 0,3 тис. учасників). 02 жовтня 2018 року на базі Київської міської державної адміністрації для студентської молоді проведено фінансово-економічну гру «Кінцевий Бенефіціар 1.0». В рамках заходу учасники мали нагоду створити віртуальний холдинг, підвищити рівень фінансової грамотності, дізнатись більше про інвестиції, оподаткування, формування пасивних грошових потоків тощо (охоплено 40 учасників). 25 жовтня 2018 року проведено Форум молодіжного підприємництва та фрілансу. В рамках заходу учасники з числа студентської молоді дізнались як розпочати власний бізнес, що таке соціальне підприємництво, як стати успішним фрілансером.

									15 листопада 2018 року на базі фотостудії «Моуо простір» для молоді проведено майстер-клас «Фотограф», в рамках якого учасники ознайомились із перевагами та недоліками професії, основними теоретичними та практичними навичками (охоплено 37 учасників). 01 та 05 грудня 2018 року спільно з Офісом Ради Європи в Україні, на базі спеціалізованої школи I-III ступенів № 296 та закладу загальної середньої освіти № 281, проведено освітній профорієнтаційний курс «Youth MediaLab» (охоплено 80 осіб). 06 грудня 2018 року на базі студії-школи ProCut для учнівської молоді проведено тренінг із основ монтажу відео, сучасних технологій кіновиробництва, композиції кадру тощо (охоплено 40 осіб). 17 грудня 2018 року на базі Київської міської державної адміністрації для представників інститутів громадянського суспільства, молодіжних ініціатив та рухів проведено НЕТ Брифінг. В рамках заходу учасники мали нагоду поділитись досвідом реалізації соціальних проектів з питань сприяння зайнятості та самозайнятості молоді, пошуку ділових партнерів, спонсорів, роботи у команді тощо (охоплено 50 осіб). З 20 по 21 грудня 2018 року на території вестибюлю станції метро «Майдан Незалежності» для громадських організацій проведено акцію «Важливості». В рамках заходу учасники мали нагоду презентувати свої здобутки та проекти, долучити киян до участі у соціальних проектах, спрямованих на розвиток територіальної громади міста, популяризувати молодіжні програми обмінів та неформальної освіти (охоплено 40 громадських організацій та понад 5,0 тис. учасників). Всього проведено понад 0,3 тис. заходів.
		17. Здійснювати аналіз професійно-кваліфікаційної структури робочої сили та перспективної потреби в кадрах шляхом здійснення аналізу тенденцій розвитку міста, ситуації на ринку праці та потреби роботодавців у працівниках і формування регіонального замовлення на підготовку фахівців та робітничих кадрів	2018-2020 роки	Департамент соціальної політики, Департамент освіти і науки, молоді та спорту, Київський міський центр зайнятості за участю Спільного представницького органу роботодавців м. Києва	Не потребує фінансування	Не потребує фінансування	Зменшення дисбалансу попиту та пропозиції робочої сили на ринку праці	1 особа на 1 вакантне місце	Відповідно до розпорядження виконавчого органу Київської міської ради (Київської міської державної адміністрації) від 10.11.2016 № 1115 «Про організаційні питання формування та розміщення регіонального замовлення на підготовку фахівців, наукових, науково-педагогічних та робітничих кадрів, підвищення кваліфікації та перепідготовку кадрів за кошти бюджету міста Києва» регіональне замовлення формує Департамент освіти і науки виконавчого органу Київської міської ради (Київської міської державної адміністрації) за поданням структурних підрозділів виконавчого органу Київської міської ради (Київської міської державної адміністрації), районних в місті Києві державних адміністрацій, комунальних установ, підприємств та організацій з урахуванням середньострокового прогнозу потреби у фахівцях, наукових, науково-педагогічних та робітничих кадрах на ринку праці та обсягів видатків бюджету міста Києва на зазначені цілі. На виконання пункту 5.1 цього розпорядження Департамент соціальної політики виконавчого органу Київської міської ради (Київської міської державної адміністрації) щороку надає Департаменту освіти і науки виконавчого органу Київської міської ради (Київської міської

									державної адміністрації) інформацію для формування розрахунку середньострокового прогнозу потреби у фахівцях, наукових, науково-педагогічних та робітничих кадрах на ринку праці з урахуванням показників, наданих Київським міським центром зайнятості. Київською міською службою зайнятості постійно проводиться аналіз стану ринку праці. Щомісячно та щоквартально формуються адміністративні дані Державної служби зайнятості, які стосуються попиту та пропозиції робочої сили у професійно-кваліфікаційному розрізі. Відповідні інформаційні матеріали розміщувались на Web-сторінці Київського міського центру зайнятості у підрубриці «Аналітика та статистика» рубрики «Діяльність». З метою якісного задоволення потреб роботодавців м. Києва у кваліфікованих кадрах шляхом професійного навчання зареєстрованих безробітних під замовлення роботодавців, в тому числі за дуальною формою, фахівцями столичної служби зайнятості налагоджена системна робота з роботодавцями через анкетування та опитування. За результатами такої роботи формується реєстр потреби в професійному навчанні зареєстрованих безробітних під замовлення роботодавців. Інформація, яка отримана в процесі опитування та анкетування роботодавців, спрямована на задоволення кадрових потреб роботодавців та підвищення рівня працевлаштування зареєстрованих безробітних. Протягом звітного року в анкетуванні прийняли участь 3,5 тис. столичних роботодавців та сформовано реєстр замовлень від 150 роботодавців, які мають потребу у навчанні безробітних.
		18. Проводити роботу щодо підвищення конкурентоспроможності та професійної мобільності безробітних громадян, шляхом організації професійного навчання відповідно до потреб ринку праці та вимог роботодавців	2018-2020 роки	Київський міський центр зайнятості за участю Спільного представницького органу роботодавців м. Києва	Фонд на випадок безробіття*	5 960,6	Розширення можливостей працевлаш-тування	1 360 осіб	Одним із основних напрямів діяльності столичної служби зайнятості є організація професійної підготовки, перепідготовки та підвищення кваліфікації безробітних громадян. Професійне навчання безробітних спрямовується на забезпечення професійної самореалізації громадянина, формування у нього поглиблених професійних знань, умінь та навичок, здобуття нової професії чи спеціальності на основі наявного освітнього рівня та досвіду попередньої роботи, що сприятиме підвищенню рівня конкурентоспроможності особи в умовах сьогодення. Навчання здійснюється у професійно-технічних та вищих навчальних закладах, у тому числі в навчальних закладах державної служби зайнятості. У звітному році навчання безробітних за направленням столичної служби зайнятості здійснювалось в 14 навчальних закладах, серед яких: вищі навчальні заклади (університети та інститути післядипломної освіти), вищі професійні училища, товариства, навчально-курсові учбові комбінати), а саме: НПУ ім. М. П. Драгоманова, ВНЗ «Київський університет ринкових відносин», ІПН НАУ, Київський університет ім. Б. Грінченка, Інститут підготовки кадрів Державної служби зайнятості України, ПрАТ «Вищий навчальний заклад «Міжрегіональна академія управління персоналом», Вище професійне училище

									№ 33, Київське вище професійне училище швейного та перукарського мистецтва, КП НКК «Київпастранс» тощо. З метою підвищення конкурентоспроможності безробітних відповідно до потреб ринку праці та з урахуванням конкретної потреби в персоналі певного роботодавця пропонувались такі напрямки навчання для організації підготовки, перепідготовки та підвищення кваліфікації: бухгалтер-експерт, менеджер із соціальних медіа, психологія соціального працівника, тестувальник програмного забезпечення, WEB-програміст, фінансовий аналітик, HR-менеджер та менеджер з корпоративної соціальної відповідальності, бармен, закрійник, кравець, візажист, водій автотранспортних засобів (категорії «В», «D»), водії тролейбуса та трамвая тощо. Протягом 2018 року за направленням міської служби зайнятості проходили навчання майже 1,4 тис. осіб.
		19. З метою підтримання конкурентоспроможності осіб на ринку праці забезпечити одноразове отримання ваучера шляхом перепідготовки, спеціалізації, підвищення кваліфікації за професіями та спеціальностями згідно з пріоритетними видами економічної діяльності	2018-2020 роки	Київський міський центр зайнятості	Фонд на випадок безробіття*	972,5	Підвищення професійної підготовки населення	58 осіб	Відповідно до постанови Кабінету Міністрів України від 20 березня 2013 року № 207 «Про затвердження Порядку видачі ваучерів для підтримання конкурентоспроможності осіб на ринку праці» (із змінами, внесеними згідно з постановами КМУ від 13.08.2014 № 342, від 30.09.2015 № 779 та від 11.04.2018 № 263) в районних філіях міської служби зайнятості проводиться активна робота щодо інформування населення про можливості одноразового отримання ваучера для підтримання конкурентоспроможності шляхом перепідготовки, спеціалізації, підвищення кваліфікації, підготовки на наступному освітньо-кваліфікаційному рівні за професіями та спеціальностями для пріоритетних видів економічної діяльності. Протягом січня-грудня 2018 року 58 осіб отримали ваучер для підвищення конкурентоспроможності на ринку праці за 6 напрямками навчання: «Будівництво та цивільна інженерія», «Інженерія програмного забезпечення», «Фізична терапія, ерготерапія», «Менеджмент», «Соціальна робота», «Психологія».
		20. Сприяти організації роботи з підтвердження результатів неформального професійного навчання за робітничими професіями	2018-2020 роки	Київський міський центр зайнятості Департамент освіти і науки, молоді та спорту	Не потребує фінансування	Не потребує фінансування	Підвищення професійної підготовки робітників	1 особа	Підтвердження результатів неформального навчання осіб за робітничими професіями виконується відповідно до постанови Кабінету Міністрів України від 15.05.2013 № 340 «Про затвердження Порядку підтвердження результатів неформального професійного навчання осіб за робітничими професіями». Протягом 2018 року 1 особа отримала направлення для підтвердження результатів неформального професійного навчання за професією «Кухар».
		21. Сприяти підвищенню рівня охоплення працюючих колективно-договірним регулюванням	2018-2020 роки	Департамент соціальної політики, районні в місті Києві державні адміністрації, Об'єднання профспілок, організацій профспілок у м. Києві «Київська міська рада	Не потребує фінансування	Не потребує фінансування	Подальший розвиток соціального діалогу на виробничому рівні	723,1 тис. осіб[1]	Департамент соціальної політики виконавчого органу Київської міської ради (Київської міської державної адміністрації) спільно з районними в місті Києві державними адміністраціями постійно проводить роботу щодо забезпечення реалізації державної політики у сфері соціально-трудових відносин через вивчення питань стану укладення колективних договорів на підприємствах, в установах та організаціях всіх форм власності, їх повідомної реєстрації та відповідності положень колективних договорів вимогам чинного законодавства.

				профспілок», Спільний представницький орган роботодавців м. Києва					За останніми статистичними даними на 31.12.2017 в місті Києві укладено та зареєстровано 3429 колективних договорів, якими охоплено майже 723,1 тис. осіб, що становить 62,1% до облікової кількості штатних працівників. За видами економічної діяльності найбільша кількість укладених колективних договорів в таких галузях: освіта – 26,4% від загальної кількості укладених та зареєстрованих колективних договорів; професійна, наукова та технічна діяльність – 10,5%; оптова та роздрібна торгівля; ремонт автотранспортних засобів і мотоциклів – 9,6%; промисловість – 8,7%, державне управління й оборона; обов'язкове соціальне страхування – 7,3%, охорона здоров'я та надання соціальної допомоги – 6,5%. У відсотках до облікової кількості штатних працівників найбільша кількість охоплених колективними договорами у транспорті, складському господарстві, поштовій та кур'єрській діяльності – 151,8%; охороні здоров'я та наданні соціальної допомоги – 78,4%, фінансовій та страховій діяльності – 72,0%. За даними районних в місті Києві державних адміністрацій протягом січня-грудня 2018 року було проведено повідомну реєстрацію 1037 колективних договорів підприємств, організацій та установ м. Києва, надано 3284 рекомендації. Найбільша кількість колективних договорів пройшла повідомну реєстрацію у Шевченківському районі – 164 одиниці, найменша кількість у Дарницькому районі – 64 одиниці. Найбільша кількість колективних договорів укладена в наступних сферах: освіта – 307 договорів або 29,6% від загальної кількості колективних договорів, які пройшли повідомну реєстрацію; професійна, наукова та технічна діяльність – 107 договорів (10,3%); оптова та роздрібна торгівля, ремонт автотранспортних засобів і мотоциклів – 100 договорів (9,6%); охорона здоров'я та надання соціальної допомоги – 92 договори (8,9%); промисловість – 79 договорів (7,6%); найменша – у сільському господарстві, мисливстві, лісовому та рибному господарстві – 9 договорів (0,9%).
		22. Сприяти в межах компетенції своєчасній виплаті заробітної плати та прискоренню погашення заборгованості з неї на підприємствах, в установах та організаціях міста Києва в межах компетенції	2018-2020 роки	Структурні підрозділи виконавчого органу Київської міської ради (Київської міської державної адміністрації), районні в місті Києві державні адміністрації, Головне управління Держпраці у Київській області, Головне управління Державної фіскальної служби у м. Києві, Головне	Не потребує фінансування	Не потребує фінансування	Підвищення соціального захисту працівників	на 48% більше	У місті Києві проводиться постійний оперативний моніторинг стану виплати заробітної плати на підприємствах міста, а також відповідна робота, направлена на прискорення погашення боргів перед Пенсійним фондом України та зі сплати єдиного соціального внеску, у тому числі шляхом конструктивної співпраці з Головним управлінням Пенсійного фонду України в м. Києві та Головним управлінням Державної фіскальної служби у м. Києві. Згідно попередніх статистичних даних на 01.01.2019 борг із виплати заробітної плати по місту склав 145,0 млн грн, що на 10,3% або на 16,6 млн грн менше у порівнянні до попереднього місяця. У порівнянні до початку 2018 року борг зріс на 48% або на 47 млн грн. Слід відмітити, що в місті Києві відсутня прострочена заборгованість із виплати заробітної плати в бюджетних установах, які фінансуються з бюджету міста Києва та на комунальних підприємствах.

				територіальне управління юстиції у м. Києві, Об'єднання профспілок, організацій профспілок у м. Києві «Київська міська рада профспілок», Спільний представницький орган роботодавців м. Києва					На 01.01.2019 борг мав місце на 74 столичних підприємствах, а саме: державний сектор (42 підприємства) – 61,2% або 88,7 млн грн; недержавний сектор (32 підприємства) – 38,8% або 56,3 млн грн. По всіх підприємствах-боржниках проводиться аналіз причин виникнення заборгованості із заробітної плати, за результатами якого інформаційні довідки надсилаються до контролюючих та правоохоронних органів, власників підприємств або уповноваженим ними органам для вжиття відповідних заходів реагування та притягнення керівників до відповідальності згідно з вимогами чинного законодавства. Так, протягом січня-грудня 2018 року структурними підрозділами з питань праці міста: - проаналізовано ситуацію на 315 підприємствах-боржниках із виплати заробітної плати, зі сплати єдиного соціального внеску та платежів до Пенсійного фонду України, в тому числі із виплати заробітної плати – 150, інформацію по яких передано до контролюючих та правоохоронних органів для вжиття відповідних заходів реагування до посадових осіб підприємств за порушення законодавства про працю та оплату праці; - керівникам підприємств надано 1009 рекомендацій щодо усунення виявлених порушень чинного законодавства та недопущення їх в подальшому. За інформацією Головного управління Держпраці у Київській області протягом січня-грудня 2018 року проведено 87 перевірок підприємств-боржників по м. Києву. За результатами проведених перевірок винесено 37 приписів з вимогою усунення виявлених порушень трудового законодавства, складено та передано до суду 21 протокол про адміністративне правопорушення відповідно до статей 41, 188-1 КУпАП. За невиконання вимог головного державного інспектора щодо усунення виявлених порушень законодавства про працю (виплата заборгованості по заробітній платі) винесено 3 постанови відповідно до статті 188-6 КУпАП. На сьогоднішній день уповноваженими особами Головного управління Держпраці у Київський області за період 2018 року розглянуто 38 справ щодо накладення фінансових санкцій за порушення трудового законодавства стосовно виплати заробітної плати. Стосовно них винесено постанови про накладення фінансових санкцій на загальну суму майже 391,5 тис. грн. Питання стану погашення заборгованості із заробітної плати, боргів перед Пенсійним фондом України та зі сплати єдиного соціального внеску на підприємствах міста постійно розглядається на засіданнях міської та районних в місті Києві тимчасових комісій з питань погашення заборгованості із заробітної плати (грошового забезпечення), пенсій, стипендій та інших соціальних виплат. Протягом 2018 року проведено 106 засідань таких комісій, на яких заслухано 364 керівника підприємств-боржників із виплати заробітної плати, зі сплати єдиного соціального внеску та платежів до Пенсійного фонду України, в тому числі 236 боржників із виплати заробітної плати, всіх їх

									попереджено про відповідальність за порушення законодавства про працю та оплату праці. Протягом звітного року виконавчим органом Київської міської ради (Київською міською державною адміністрацією) та районними в місті Києві державними адміністраціями надіслано 126 листів-звернень (подань) до власників або уповноважених ними органів по 184 підприємствах-боржниках щодо сприяння в прискоренні погашення заборгованості із заробітної плати, платежів до Пенсійного фонду України та зі сплати єдиного внеску на загальнообов'язкове державне соціальне страхування та недопущення її виникнення в подальшому, а також розгляду питання щодо притягнення до відповідальності посадових осіб цих підприємств за порушення законодавства про працю та оплату праці, у тому числі розірвання в установленому порядку контрактів (трудових відносин) з їх керівниками. На сайті Департаменту соціальної політики постійно здійснюється інформування громадськості про стан виплати заробітної плати на підприємствах міста та про заходи, які вживаються міською владою з метою прискорення погашення заборгованості з неї; публікуються переліки найбільших підприємств-боржників із виплати заробітної плати міста. Завдяки вжитим спільним заходам, протягом січня-грудня 2018 року підприємствами-боржниками міста було виплачено 143,1 млн грн заборгованої заробітної плати. Київська міська влада в межах компетенції та наданих повноважень прикладає максимум зусиль щодо погашення заборгованості на підприємствах міста в найкоротші терміни та недопущення її виникнення в подальшому.
		23. Розробка та впровадження системи безперервного підвищення кваліфікації, в т. ч. дистанційно	2019-2020 роки	Департамент соціальної політики, Департамент освіти і науки, молоді та спорту	Не потребує фінансування	Не потребує фінансування	Сприяння підвищенню рівня кваліфікації працівників	-	Відповідно до заявки, поданої Департаментом соціальної політики виконавчого органу Київської міської ради (Київської міської державної адміністрації), тему «Розробка та впровадження системи безперервного підвищення кваліфікації, в тому числі дистанційно» включено до проекту Тематичного переліку науково-дослідних та дослідно-конструкторських робіт, що виконуються Комунальною науково-дослідною установою «Науково-дослідний інститут соціально-економічного розвитку міста» за рахунок коштів бюджету міста Києва, на 2019 рік.
3.	Підвищення рівня обізнаності населення про можливості на ринку праці	24. Розвивати комунікації між учасниками ринку праці (міським центром зайнятості, роботодавцями, освітніми закладами, суб'єктами господарювання, які надають послуги з посередництва у працевлаштуванні, громадськими організаціями)	2018-2020 роки	Київський міський центр зайнятості, Департамент соціальної політики, Департамент освіти і науки, молоді та спорту, районні в місті Києві державні адміністрації за участю Спільного представницького органу роботодавців м. Києва	Не потребує фінансування	Не потребує фінансування	Активізація соціального діалогу	152 заходи	З метою підвищення рівня обізнаності населення про можливості на ринку праці Київський міський центр зайнятості відповідно Закону України «Про зайнятість населення» взаємодіє з учасниками ринку праці – роботодавцями та суб'єктами господарювання, які надають послуги з посередництва у працевлаштуванні (далі – посередники). Зокрема, співпраця з посередниками відбувалась шляхом: - укладання договорів про співпрацю за окремими напрямами діяльності, у тому числі для обміну даними про вільні робочі місця (вакансії); - проведення спільних заходів (проектів); - консультування з метою вдосконалення професійної практики та надання послуг роботодавцям і особам, що

									шукають роботу, в тому числі тих, що мають додаткові гарантії у сприянні працевлаштуванню. На 01.01.2019 кількість діючих договорів про співпрацю, укладених між міською службою зайнятості та посередниками, становить 55 одиниць. Протягом січня-грудня 2018 року фахівцями міської служби зайнятості надано близько 2,0 тис. інформаційних консультацій посередникам щодо: - можливостей служби зайнятості по укомплектуванню робочих місць на замовлення роботодавців, в тому числі шляхом навчання, перенавчання та індивідуального підходу по вирішенню кадрових проблем; - щорічного інформування служби зайнятості за формою звітності № 1-ПА «Інформація про кількість працевлаштованих громадян суб'єктами господарювання, які надають послуги з посередництва у працевлаштуванні та здійснюють наймання працівників для подальшого виконання ними роботи в Україні в інших роботодавців», затвердженої наказом Міністерства соціальної політика України від 07.08.2015 № 815; - вимог постанови Кабінету Міністрів України від 05.06.2013 № 400 щодо формування Переліку таких посередників тощо. Співпраця з роботодавцями здійснювалась шляхом: - надання індивідуальних консультацій роботодавцям (виїзні консультації, відвідування роботодавців, телефонне спілкування); - участі у групових заходах (семінари, ярмарки вакансій, міні-ярмарки вакансій, дні відкритих дверей, презентації роботодавців, «круглі столи», конференції тощо); - надсилання електронних листів на адресу роботодавців; - збору звітів від роботодавців відповідно до законодавства про зайнятість; - проведення комплексу заходів, спрямованих на укомплектування заявлених вакансій. У звітному році Київським міським центром зайнятості налагоджена тісна співпраця з навчальними закладами, громадськими організаціями, соціальними партнерами в напрямку реалізації Програми державної служби зайнятості щодо професійної орієнтації на 2017-2020 роки, затвердженою постановою правління Фонду загальнообов'язкового державного соціального страхування України на випадок безробіття від 07.09.2017 №145. У 2018 році було оновлено існуючі та/або ініційовано укладання нових угод, меморандумів, спільних наказів, планів спільних дій щодо співпраці з 82 соціальними партнерами, а саме: Департаментом освіти і науки виконавчого органу Київської міської ради (Київської міської державної адміністрації); Київським міським Центром роботи з жінками; Київським міським центром соціальної, професійної та трудової реабілітації; Громадською організацією «Центр практичної допомоги захисникам України за ініціативи Андрія Мацоли «АКСІОС»; Державною бібліотекою України для юнацтва; Національним університетом біоресурсів і природокористування України; Державним вищим

									навчальним закладом «Київський національний університет імені Вадима Гетьмана»; Таврійським Національним Університетом ім. В. І. Вернадського тощо. Співпраця з вищезазначеними соціальними партнерами стала основою для проведення масових заходів, семінарів, тренінгів, «круглих столів» для різних вікових груп населення та цільових аудиторій безробітних в звітному році. За інформацією Департаменту освіти і науки виконавчого органу Київської міської ради (Київської міської державної адміністрації) відповідно до діючих Меморандумів з Будівельною палатою України та з громадською спілкою «Національне галузеве партнерство в легкій промисловості України «Fashion Globus Ukraine» активізовано взаємовигідне співробітництво між закладами професійно-технічної освіти та підприємствами – членами Асоціації Будівельної палати України та легкої промисловості України. Співпраця передбачає перерахування коштів на зміцнення навчально-виробничої бази відповідно до укладених угод, надання обладнання, техніки, інструментів, матеріалів, проведення роботи з професійної орієнтації молоді.
		25. Застосовувати передбачені законодавством механізми здійснення контролю за використанням праці іноземців в Україні з метою запобігання їх нелегальної зайнятості	2018-2020 роки	Київський міський центр зайнятості за участю Спільного представницького органу роботодавців м. Києва, Головне управління Держпраці у Київській області	Не потребує фінансування	Не потребує фінансування	Врегулювання процесів трудової міграції	8 554 дозволи	Роботодавці мають право на застосування праці іноземців та осіб без громадянства на території України на підставі дозволу, що видається територіальними органами центрального органу виконавчої влади, що реалізує державну політику у сфері зайнятості населення та трудової міграції на підставі статті 42 Закону України «Про зайнятість населення». З метою спрощення та максимальної прозорості надання послуг з видачі дозволу, та для покращення інвестиційного клімату столиці з грудня 2018 року відповідно до розпорядження Кабінету Міністрів України від 11.10.2017 № 782-р «Про внесення змін до розпорядження Кабінету Міністрів України від 16 травня 2014 р. № 523» від 11.10.2017 прийом документів щодо видачі дозволу, продовження дії та внесення змін до діючого дозволу на застосування праці іноземців та осіб без громадянства, укладеної копії трудового договору (контракту) з іноземцем чи особою без громадянства та отримання виготовлених дозволів відбувається виключно в Центрах надання адміністративних послуг м. Києва. Протягом січня-грудня 2018 року було оформлено 8,6 тис. дозволів на використання праці іноземних громадян, з яких оформлено нових – 5,5 тис., продовжено строк дії – 3,1 тис. дозволів. За інформацією Головного управління Держпраці у Київській області протягом 2018 року проведено 19 інспекційних відвідувань за рахунок використання праці іноземців. За результатами інспекційних відвідувань були виявленні порушення відповідно до частини 3 статті 24 КЗпПУ. Накладені штрафні санкції на загальну суму – 6 701 400,00 грн.
		26. Сприяти працевлаштуванню трудових мігрантів і членів їх сімей після	2018-2020 роки	Київський міський центр зайнятості за участю Спільного представницького	Не потребує фінансування	Не потребує фінансування	Повернення робочої сили на батьківщину	-	Законом України «Про зовнішню трудову міграцію» передбачені права та соціальні гарантії трудових мігрантів та членів їх сімей в частині надання мігрантам можливості ознайомлення з інформацією, що має спростити їх повернення

		повернення в Україну з урахуванням рівня їх освіти, професійного досвіду, кваліфікації та потреб ринку праці		органу роботодавців м. Києва					(пункт 4 статті 14 Закону України «Про зовнішню трудову міграцію»). Для надання трудовим мігрантам можливості ознайомитися до їх повернення з держави перебування з умовами повернення на запит зацікавленої особи надається інформація про: 1) можливості та умови працевлаштування в Україні; 2) допомогу, що надається для економічної реінтеграції; 3) збереження прав, набутих за кордоном у сфері соціального забезпечення; 4) загальнообов'язкове державне соціальне страхування; 5) заходи, яких необхідно вжити для полегшення пошуку житла; 6) встановлення еквівалентності професійних кваліфікацій, отриманих за кордоном, а також про будь-які іспити, які необхідно скласти для забезпечення їх офіційного визнання; 7) встановлення еквівалентності освітніх кваліфікацій для надання дітям трудових мігрантів можливості бути прийнятими до школи в той самий клас, який вони відвідували в державі перебування. З метою донесення до широкого кола громадськості, в тому числі до громадян, які мають намір повернутися в Україну інформації про послуги служби зайнятості, норми чинного законодавства про зайнятість, можливість організації підприємницької діяльності тощо, створено сайт Державної служби зайнятості www.dcz.gov.ua, де можна ознайомитися з відповідною інформацію та отримати відповіді на питання стосовно законодавства, соціальних виплат та пільг для населення. З метою популяризації послуг служби зайнятості на Web-сторінці Київського міського центру зайнятості, у соцмережі «facebook» та в інтернет-ресурсі «YouTube» регулярно публікуються актуальні новини столичної служби зайнятості, розміщується інформація про ринок праці в Україні, у світі, демонструються відеоролики стосовно послуг служби зайнятості тощо. У столичній службі зайнятості працює телефонна «гаряча лінія», зателефонувавши за номером якої, можна отримати консультацію та роз'яснення з питань діяльності Київського міського центру зайнятості.
		27. Сприяти працевлаштуванню біженців та осіб, які потребують додаткового захисту, що зареєстровані в установленому порядку в державній службі зайнятості, з урахуванням їх професійного досвіду та освітньо-кваліфікаційного рівня	2018-2020 роки	Київський міський центр зайнятості	Не потребує фінансування	Не потребує фінансування	Поліпшення соціального захисту біженців	7 осіб	Спеціалісти столичної служби зайнятості надають соціальні послуги всім громадянам, які звертаються за допомогою у вирішенні питання працевлаштування, зокрема, біженцям і особам, які потребують додаткового захисту. В районних філіях служби зайнятості міста Києва в профінформаційних секторах створені відповідні цільові куточки з наступною інформацією: - Закони України «Про біженців та осіб, які потребують додаткового або тимчасового захисту», «Про зайнятість населення»; - перелік урядових та неурядових організацій, фондів, що здійснюють соціальну, трудову підтримку та адаптацію біженців та осіб, які потребують додаткового захисту; - інформаційні матеріали, надані Міжнародною

									організацією з міграції. У 2018 році на обліку в столичній службі зайнятості перебувало 7 осіб, що відносяться до категорії біженців. Працевлаштовано за направленням служби зайнятості 1 особу – за професією «кухар». З метою проведення роз'яснювальної роботи стосовно прав та обов'язків громадян, які мають статус біженця, спеціалістами столичної служби зайнятості під час проведення семінарів для роботодавців надаються роз'яснення щодо Закону України «Про біженців та осіб, які потребують додаткового або тимчасового захисту».
		28. Забезпечувати адресний підхід в роботі з безробітними, які тривалий час перебувають на обліку в службі зайнятості, з метою їх психологічної, інформаційної підтримки та адаптації до вимог ринку праці	2018-2020 роки	Київський міський центр зайнятості	Не потребує фінансування	Не потребує фінансування	Зменшення довготривалого безробіття	зменшення на 2 відсоткових пункти	Довготривале безробіття залежить від ряду факторів: невідповідність попиту і пропозиції на ринку праці, зростання чисельності безробітних, які отримують допомогу по безробіттю у максимальному розмірі (37% від всіх отримувачів допомоги), можливості отримання допомоги по безробіттю 720 календарних днів особами передпенсійного віку, направлення безробітних на професійне навчання після тривалого перебування на обліку, необхідністю отримання довідки для субсидії та інші. У звітному році для попередження ризиків довготривалого безробіття в районних філіях служби зайнятості м. Києва здійснювалося профілювання безробітних та соціальний супровід за підходом кейс-менеджмент. У рамках проведення процедури профілювання та соціального супроводу за підходом кейс-менеджмент, районними філіями служби зайнятості м. Києва були укладені угоди про співпрацю з соціальними партнерами щодо здійснення узгодженої спільної діяльності з питань надання соціальних послуг вразливих, на ринку праці, категоріям населення з метою їх працевлаштування та підтримки на робочому місці. Як результат, у 2018 році зафіксовано зменшення довготривалого безробіття по м. Києву. Так, питома вага довготривалих безробітних, які перебували на обліку в службі зайнятості м. Києва більше 1 року, становила 5,2% (у 2017 році –7,2%).
		29. Підвищувати інформованість населення про ситуацію на ринку праці, наявність вільних робочих місць (вакантних посад) через засоби масової інформації та шляхом розміщення на відповідних Інтернет-ресурсах, проведення міських та районних ярмарків вакансій, семінарів, виїзних консультативних зустрічей	2018-2020 роки	Департамент соціальної політики, Київський міський центр зайнятості	Не потребує фінансування	Не потребує фінансування	Розширення інформаційного простору	1 598 заходів	На сайті Департаменту соціальної політики виконавчого органу Київської міської ради (Київської міської державної адміністрації) постійно здійснюється інформування громадськості про стан справ на столичному ринку праці та виконання заходів Програми зайнятості населення м. Києва. Для висвітлення діяльності Київського міського центру зайнятості протягом звітного року у засобах масової інформації публікувалася інформація довідкового, консультаційного, аналітичного, рекламного характеру: - в друкованих засобах масової інформації – 95 статей (газети: «Урядовий кур'єр», «Хрещатик», «Вечірній Київ», «Українська правда», «Робота і навчання», «Нова робота», «Трудоустройство», «Запрошуємо на роботу» та ін.); - на радіо – 31 радіовихід (радіостанції: «Голос Києва», «Київ 98,0 FM», «Українське радіо» тощо); - на телебаченні – 51 сюжет (телеканали: ТРК «Україна»,

									«ICTV», ТРК «Київ», «1+1», «2+2», «UA Перший», «Інтер», ІА «Укрінформ», «Правда ТУТ»); - Інтернет-ресурси – 2,7 тис. розміщень («Киев власть», «Коментарии.Киев», «Урядовий Портал», «Хрещатик», «Укрінформ», «E-NEWS», «UBR», «Сегодня», «112», «Вечірній Київ», «Українські національні новини» та інші). На рівні міста та районів службою зайнятості організовувались та проводились інформаційні, інформаційно-профорієнтаційні заходи, в яких взяли участь 30,5 тис. осіб.
		30. Застосовувати сучасні інформаційні технології, електронні сервіси з метою удосконалення методів роботи з населенням, забезпечення індивідуального підходу при роботі з клієнтами, прозорості, доступності для прискорення їх працевлаштування	2018-2020 роки	Київський міський центр зайнятості	Не потребує фінансування	Не потребує фінансування	Забезпечення оперативного реагування на виклики та загрози на ринку праці	15 632 особи	Служба зайнятості, підтримуючи сучасні тенденції з розвитку електронного урядування, активно впроваджує електронні сервіси надання соціальних послуг громадянам та роботодавцям з використанням інтернет-технологій. Так, у звітному році державною службою зайнятості введено в експлуатацію новий Web-сайт «Єдине соціальне середовище зайнятості». Основні переваги нового сайту – зручний та швидкий пошук вакансій та резюме по всій Україні, електронні кабінети для клієнтів служби зайнятості, можливість подання роботодавцями звітності в режимі онлайн, розширення можливостей самообслуговування громадян шляхом доступу до «Електронної черги», аналітичної та статистичної інформації про ринок праці та діяльність служби зайнятості, можливість пройти профорієнтаційне тестування для визначення своїх здібностей до того чи іншого виду професійної діяльності. У 2018 році з метою безкоштовного надання послуг з профорієнтації у дистанційному режимі, тобто без відвідування центру зайнятості, запроваджена платформа державної служби зайнятості з професійної орієнтації та розвитку кар'єри. Скористатися нею може кожен, у кого є потреба у виборі або зміні професії, виборі майбутнього напряму професійного навчання, визначенні схильності до підприємницької діяльності, оцінці власних здібностей та навичок. На базі вищезазначеної платформи почала діяти веб-базована платформа для онлайн профорієнтаційного консультування «Моя професія: консультаційна мережа». Її мета – надання послуг з профорієнтації у дистанційному режимі як старшокласникам, які ще тільки стоять на порозі професійного вибору, так і дорослим, котрі бажають змінити професію. Тестування проводиться за науковими, стандартизованими методиками та дає можливість пізнати людині свої професійні інтереси і цінності, рівень розвитку інтелекту, психологічні особливості та отримати узагальнені рекомендації щодо вибору професії. А для отримання індивідуальної консультації, за бажанням, можна звернутися до фахівців столичної служби зайнятості, або по скайпу.
4.	Сприяння зайнятості громадян, які	31. Активізувати роботу щодо організації зайнятості осіб, які	2018-2020 роки	Київський міський центр зайнятості, районні в місті Києві	Не потребує фінансування	Не потребує фінансування	Забезпечення соціального захисту осіб	9 033 особи	Одним із основних напрямів роботи служби зайнятості є здійснення заходів, що сприяють зайнятості громадян, які недостатньо конкурентоспроможні на ринку праці.

	потребують соціального захисту і не здатні на рівних конкурувати на ринку праці	потребують соціального захисту, шляхом надання повного адресного спектру послуг, передбачених законодавством		державні адміністрації			квотних категорій		Протягом січня-грудня 2018 року на обліку в районних філіях міської служби зайнятості перебувало 9,0 тис. безробітних осіб квотних категорій, з них отримали профорієнтаційні послуги 8,8 тис. осіб, проходили професійну підготовку, перепідготовку або підвищення кваліфікації 0,4 тис. безробітних, брали участь у громадських та інших роботах тимчасового характеру – майже 1,4 тис. осіб. Протягом звітного періоду працевлаштовані за допомогою служби зайнятості м. Києва 3,0 тис. безробітних осіб зазначеної категорії. З наданням роботодавцям компенсації єдиного соціального внеску працевлаштовано 75 осіб, які потребують додаткових гарантій у сприянні працевлаштуванню.
		32. Забезпечити надання повного адресного спектру послуг та вжиття заходів сприяння зайнятості, передбачених законодавством, для внутрішньо переміщених осіб, зокрема, працевлаштування на умовах строкових договорів за рахунок надання компенсації роботодавцям на оплату праці	2018-2020 роки	Департамент соціальної політики, Київський міський центр зайнятості, Київський міський центр соціальних служб для сім'ї, дітей та молоді за участю Спільного представницького органу роботодавців м. Києва	Не потребує фінансування	Не потребує фінансування	Забезпечення соціального захисту внутрішньо переміщених осіб	1 245 осіб	Столичною службою зайнятості постійно проводиться робота щодо організації зайнятості внутрішньо переміщених осіб, підвищення рівня їх працевлаштування. З початку окупації АР Крим та проведення антитерористичної операції до служби зайнятості звернулися за допомогою у працевлаштуванні понад 8,5 тис. мешканців АР Крим, Донецької та Луганської областей, зокрема, понад 7,5 тис. громадян, які отримали довідку про взяття на облік відповідно до постанови Кабінету Міністрів України від 01.10.2014 № 509. З метою соціальної адаптації внутрішньо переміщених осіб, які зареєстровані в районних філіях Київського міського центру зайнятості, крім підбору підходящої роботи та виплати допомоги по безробіттю, надавались адресні індивідуальні послуги з працевлаштування, професійної підготовки та підвищення кваліфікації, профорієнтації, можливості започаткування власної справи за рахунок виплати допомоги по безробіттю одноразово для організації підприємницької діяльності. В профінформаційних секторах районних філій міста створені інформаційні куточки для внутрішньо переміщених осіб. Куточки наповнені актуальною інформацією щодо особливостей стану ринку праці, пошуку роботи, соціальних гарантій, психологічних порад тощо. Також розміщена інформація про соціальних партнерів, громадські та волонтерські організації, які займаються вирішенням проблемних питань вищезазначеної категорії осіб. Протягом 2018 року отримали послуги столичної служби зайнятості майже 1,5 тис. громадян, що мали відповідну довідку, з них мали статус безробітного 1,2 тис. осіб. Столична служба зайнятості сприяла працевлаштуванню понад 2,7 тис. внутрішньо переміщених осіб, в тому числі понад 2,4 тис. осіб, які мали відповідну довідку, зокрема протягом 2018 року – 463 особи, працевлаштовано на умовах строкових договорів за рахунок надання компенсації роботодавцям на оплату праці 64 особи. За направленням служби зайнятості проходили професійне навчання понад 0,8 тис. безробітних даної категорії, в тому числі протягом 2018 року – 87 безробітних з числа внутрішньо переміщених осіб. У громадських та інших роботах тимчасового характеру

									взяли участь 216 переселенців, з них у 2018 року – 42 особи. На 01.01.2019 продовжували отримувати послуги столичної служби зайнятості 477 внутрішньо переміщених осіб, з них 350 осіб мали статус безробітного. Відповідно до Порядку оформлення і видачі довідки про взяття на облік внутрішньо переміщеної особи, затвердженого постановою Кабінету Міністрів України від 01.10.2014 № 509, на 01.01.2019 до Єдиної інформаційної бази даних про внутрішньо переміщених осіб внесено 174 824 особи (що становить 126 473 сім'ї), у тому числі 93 171 особу працездатного віку. За інформацією Київського міського центру соціальних служб для сім'ї, дітей та молоді виконавчого органу Київської міської ради (Київської міської державної адміністрації) протягом 2018 року спеціалістами мережі центрів соціальних служб для сім'ї, дітей та молоді м. Києва проводилась інформаційно-роз'яснювальна робота з питань зайнятості та працевлаштування внутрішньо переміщених осіб. Так, протягом 2018 року до мережі центрів соціальних служб для сім'ї, дітей та молоді м. Києва звернулося 12 сімей/осіб щодо працевлаштування, яким було надано інформацію про роботу Київського міського центру зайнятості та його районних філій, порядок взяття на облік та отримання матеріальної допомоги по безробіттю, з них: 10 – перенаправлено до Київського міського центру зайнятості, 9 – працевлаштовано.
		33. Сприяти адаптації до мирного життя звільнених з військової служби після участі у проведенні антитерористичної операції шляхом допомоги у пошуку роботи, зокрема, працевлаштування на новостворені робочі місця за рахунок надання компенсацій роботодавцям та в рахунок 5% нормативу робочих місць, шляхом організації підприємницької діяльності	2018-2020 роки	Департамент соціальної політики, Київський міський центр зайнятості, Київський міський центр соціальних служб для сім'ї, дітей та молоді, Київське міське відділення Фонду соціального захисту інвалідів за участю Спільного представницького органу роботодавців м. Києва	Не потребує фінансування	Не потребує фінансування	Забезпечення соціального захисту учасників АТО	827 осіб	Міська служба зайнятості проводить відповідну роботу щодо сприяння першочерговому працевлаштуванню учасників антитерористичної операції. Зокрема, вживаються заходи щодо забезпечення в найкоротші строки оформлення допомоги по безробіттю звільненим із військової служби учасників АТО, надання таким особам послуг із працевлаштування, професійної підготовки, перепідготовки і підвищення кваліфікації. Реєстрація звільнених військовослужбовців-учасників антитерористичної операції, які звертаються за сприянням у працевлаштуванні, проводиться районними філіями міської служби зайнятості незалежно від зареєстрованого місця проживання чи перебування. Зареєстрованим в районних філіях учасникам АТО, звільненим із Збройних Сил України, крім підбору підходящої роботи та отримання допомоги по безробіттю, з метою соціальної адаптації надавались адресні індивідуальні послуги з працевлаштування, професійної підготовки та підвищення кваліфікації, профорієнтації, можливості започаткувати власну справу за рахунок виплати допомоги по безробіттю одноразово для організації підприємницької діяльності. Крім того, Київський міський центр зайнятості активно допомагає абонентам «гарячої лінії», в тому числі колишнім учасникам АТО. Оператори надають довідкову інформацію щодо послуг столичної служби зайнятості та відповіді на основні запитання, які частіше за все задають військовослужбовці. Також можна дізнатися про номери телефонів та адреси всіх районних філій служби зайнятості

									столиці. Одним із ключових напрямів діяльності створеного в Київському міському центрі зайнятості Інформаційно-консультаційного центру є сприяння зайнятості колишніх бійців АТО. У разі звернення до цього центру клієнти можуть ознайомитися з інформаційними матеріалами, з базою вакансій, отримати психологічну підтримку, відвідати семінари, скласти резюме, взяти участь у цільових міні-ярмарках вакансій, пошукати роботу в мережі Інтернет тощо. В Інформаційно-консультаційному центрі можна знайти інформацію щодо соціальних і громадських організацій, які займаються питаннями соціального захисту учасників АТО. З метою допомоги в укомплектуванні посад на військову службу за контрактом під час проведення прийому фахівці районних філій ознайомлювали всіх відвідувачів, які можуть бути потенційними контрактниками, з можливістю проходження військової служби в ЗСУ за контрактом та спрямовували на співбесіду відповідних осіб до районних військкоматів. Так, з метою орієнтації на військову службу за контрактом у лютому та березні звітного року фахівцями Печерської та Подільської районних філій столичної служби зайнятості були проведені Міжрайонні презентації бригади з охорони дипломатичних представництв та консульських установ іноземних держав Національної гвардії України військової частини 2260. Представники військової частини розповіли про умови та переваги служби у лавах Національної гвардії, із зацікавленими претендентами з числа безробітних провели попередню співбесіду, відповіли на питання учасників заходу. Учасникам АТО було запропоновано вступ до Київського факультету Національної академії Національної гвардії України, який готує фахівців в галузях права та психології. Крім того, було запропоновано вступ до Національної академії Національної гвардії України, де здійснюється підготовка фахівців за такими напрямками, як: військове управління, автомобільний транспорт, менеджмент, філологія. У квітні 2018 року Подільською районною філією столичної служби зайнятості спільно з Універсальною публічною бібліотекою № 11 проведено Міжрайонну презентацію Окремого регіонального центру комплектування в м. Києві Державної прикордонної служби України. З метою орієнтації на військову службу за контрактом фахівці Дніпровської та Оболонської районних філій столичної служби зайнятості провели для безробітних учасників АТО міні-ярмарок вакансій та Міжрайонні презентації Окремої комендатури охорони і забезпечення (військова частина 1498) Державної прикордонної служби України. Фахівці Подільської філії столичної служби зайнятості провели презентацію Подільського районного військового комісаріату в м. Києві. Представники роботодавців розповіли про переваги служби за контрактом та надали інформацію про актуальні вакансії, в яких на час проведення заходів була потреба. У травні 2018 року фахівці Печерської районної філії

									столичної служби зайнятості провели Міжрайонну презентацію роботодавця – Національного історико-архітектурного музею «Київська фортеця» та надали присутнім учасникам АТО інформацію про актуальні вакансії. У серпні звітного року фахівці Дніпровської та Оболонської районних філій столичної служби зайнятості організували та провели Міжрайонні презентації роботодавця – Військової частини 3018 Національної гвардії України. Присутнім надали інформацію про окремі структурні підрозділи військової частини, бойову підготовку службовців та презентували актуальні вакансії, що потребують укомплектування (водій автотранспортних засобів, артилерист, танкіст). У жовтні звітного року до Дня захисника України в Українському національному інформаційному агентстві (Укрінформ) Київським міським центром зайнятості організовано та проведено захід у форматі World Cafe – «Сила незламних». В заході взяли участь представники Департаменту соціальної політики виконавчого органу Київської міської ради (Київської міської державної адміністрації), Служби безпеки України, Військового інституту телекомунікацій та інформатизації, Управління державної охорони України, КП «Київпастранс» та ветерани АТО. Учасники бойових дій, які вже започаткували свій бізнес, за сприяння столичної служби зайнятості, презентували свою справу та активно ділились власним досвідом. Крім індивідуальних консультацій та групових заходів з техніки пошуку роботи фахівцями районних філій міської служби зайнятості проводилися цільові семінари для соціально незахищених верств населення, в тому числі для учасників АТО, із залученням представників соціальних партнерів. Так, у лютому 2018 року в приміщеннях Дніпровської та Деснянської філій столичної служби зайнятості спільно з представниками Центру практичної допомоги захисникам України «AxioS» для учасників АТО проведені зустрічі-семінари. Мета заходів – надання інформації про послуги центру «AxioS», визначення шляхів професійної адаптації учасників АТО до потреб ринку праці, вирішення питань їх соціального захисту та психологічної підтримки, прискорення соціальної адаптації військовослужбовців-учасників АТО до мирного життя. Також, фахівець з профорієнтації Дніпровської районної філії столичної служби зайнятості взяв участь у зборах, які були проведені Радою ветеранів АТО Дніпровського району м. Києва, для звільнених військовослужбовців. Учасників зустрічі ознайомили з порядком реєстрації в службі зайнятості, джерелами пошуку роботи, можливостями проходження навчання за сприяння служби зайнятості та започаткування власної справи шляхом отримання одноразової виплати допомоги по безробіттю. У травні звітного року у Дніпровській районній філії столичної служби зайнятості було проведено засідання клубу «AxioS», на якому були присутні учасники АТО та

									представники Центру практичної допомоги захисникам України «AxioS». В ході заходу були розглянуті питання щодо соціальних гарантій та можливості працевлаштування колишніх військових учасників АТО. У вересні 2018 року фахівці Святошинської філії столичної служби зайнятості спільно з представниками Центру соціальних служб провели зустріч з безробітними учасниками АТО з метою координації зусиль для всебічної допомоги у вирішенні питань працевлаштування, набуття нових професій, отримання безкоштовного юридичного супроводу, в тому числі щодо відкриття власної справи. У жовтні 2018 року фахівцями Святошинської районної філії столичної служби зайнятості був проведений семінар в рамках проекту «Ветерани: від діалогу до працевлаштування». Мета проекту – створення сприятливих умов для працевлаштування ветеранів АТО шляхом проведення серії навчальних семінарів, тренінгів та широкої інформаційної кампанії. На захід були запрошені учасники АТО, які вже працевлаштувались за сприяння служби зайнятості та безробітні, які перебувають на обліку в районних філіях столичної служби зайнятості. Протягом 2018 року отримували послуги служби зайнятості майже 1,0 тис. військовослужбовців із зони АТО, з них мали статус безробітного понад 0,8 тис. осіб. З числа учасників АТО, які перебувають на обліку, 58% – колишні керівники, менеджери; 20% – професіонали, фахівці, технічні службовці; 14% – працівники сфери торгівлі та послуг; 8% – робітники з обслуговування та експлуатації устаткування, кваліфіковані робітники з інструментом та особи без професії. Майже дві третини з них з вищою освітою, за віком – переважно від 30 до 54 років. Протягом 2018 року проходили професійне навчання 63 колишніх військовослужбовця із зони АТО за такими напрямками навчання та підвищення кваліфікації: «водій навантажувача», «кравець», «водій трамвая», «іноземна мова (англійська)», «комп'ютерне програмування», «фахівець з розроблення комп'ютерних програм Java/Android», «ПК від початківця до досвідченого користувача: PC, MS Office», «бухгалтерський облік фізичної особи підприємця-платника єдиного податку», навчання з основ підприємницької діяльності тощо. Протягом 2018 року працевлаштовано 226 учасників АТО. Колишні військовослужбовці працюють та служать: молодшим інспектором в Київському слідчому ізоляторі; фахівцями у Київському міському військовому комісаріаті та у Шевченківському районному у м. Києві військовому комісаріаті; інспектором прикордонної служби у в/ч 1496; радіотелеграфістом у Дарницькому районному у м. Києві військкоматі; техніком з обліку в ПрАТ «АК «Українські вертольоти»; начальником відділу в ПАТ «Фармак»; консультантом в ГО «Мудрість нації»; експедиторами в ТОВ «Тедіс Україна» та «Інвестком»; слюсарем-ремонтником на базі виробничо-технологічної комплектації Національної гвардії України; комірниками в ТОВ «Богдан Авто» та «Емко»; контролером у поліграфічному виробництві та

									транспортувальником в ДП «Банкнотно-монетний двір НБУ»; електриком дільниці на ДП «Київське управління механізації і будівництва»; водіями навантажувачів в ПрАТ «Київський електровагоноремонтний завод» та в ТОВ «Європроф»; водіями автотранспортних засобів в ПАТ «Укргазвидобування», ТОВ «Енерготехнології» та у в/ч т0710 Державної спеціальної служби транспорту; інкасаторами в ПАТ АБ «Укргазбанк» та АТ «Райффайзен банк Аваль»; кінооператором в ТОВ «Новини 24 години»; менеджером зі збуту в ТОВ «Альянс метал ТД»; менеджером в оптовій торгівлі в ТОВ «Бетон комплекс»; інженером в ТОВ «Монтажбуд 77»; охоронниками в ПАТ по газопостачанню та газифікації «Київоблгаз», у «Відділі воєнізованої охорони безпеки життя Департаменту поліції охорони», в ТОВ «Агентство безпеки «Захист та безпека» та в ТОВ «Служба охорони «Стелс-1»; заступником начальника відділу в «Центрі обслуговування підрозділів Національної поліції України»; фахівцями в Інституті спеціального зв'язку та захисту інформації Національного технічного університету України «Київський політехнічний інститут імені Ігоря Сікорського» та в ТОВ «Науково-виробниче підприємство «Новий стандарт»; брокером в ПрАТ «Виробничо-наукове підприємство «Укрзооветпромпостач»; юристом в ТОВ «Консалтингова компанія Лагард»; слюсарем з ремонту транспортних засобів на Автобазі Управління справами Апарату Верховної Ради України; доцентом у Київському національному економічному університеті ім. Вадима Гетьмана, інженером з комп'ютерних систем в ТОВ «Компанія «Інттекс»; начальником відділення у Військовому інституті Київського національного університету ім. Тараса Шевченка; головним ревізором в Офісі великих платників податків Державної фіскальної служби тощо. Зокрема, працевлаштовано 5 осіб охоронниками в КП «Муніципальна охорона» та 1 особу слюсарем з обслуговування теплових мереж в КП «Київтеплоенерго». Працевлаштовано на нове робоче місце з наданням компенсації єдиного внеску роботодавцю – 11 осіб даної категорії. Зняті з реєстрації у зв'язку з прийняттям на військову службу за контрактом – 19 осіб. Крім того, за інформацією структурних підрозділів Київської міської державної адміністрації та районних в місті Києві державних адміністрацій працевлаштовані у комунальні підприємства, в заклади, організації та установи 26 осіб, а саме: водієм автотранспортних засобів дільниці технічного забезпечення виробництва, інженером з організації дорожнього руху та дорожнім робітником 1 розряду в КП «Шляхово-експлуатаційне управління по ремонту та утриманню автомобільних шляхів та споруд на них Голосіївського району»; водієм в комунальне підприємство по ремонту і утриманню мостів і шляхів м. Києва «Київавтошляхміст»; електромонтером з експлуатації розподільних мереж в комунальне підприємство електромереж зовнішнього освітлення м. Києва «Київміськсвітло»; водієм та дорожнім робітником в КП

									«Шляхово-експлуатаційне управління по ремонту та утриманню автомобільних шляхів та споруд на них Оболонського району»; водієм автотранспортного засобу 3 класу в КП «Шляхово-експлуатаційне управління по ремонту та утриманню автомобільних шляхів та споруд на них Дніпровського району м. Києва»; підсобним робітником спортивних споруд та сторожем у підпорядковані комунальні заклади відділу у справах сім'ї, молоді та спорту Голосіївської районної в місті Києві державної адміністрації; 4 особи охоронниками у КП виконавчого органу Київської міської ради (Київській міській державній адміністрації); художником-бутафором в комунальний заклад «Театрально-видовищний заклад культури «Київський муніципальний академічний театр ляльок на лівому березі Дніпра»; 4 особи водіями автотранспортних засобів та 2 особи трактористами в КП «Шляхово-експлуатаційне управління по ремонту та утриманню автомобільних шляхів та споруд на них Подільського району»; водієм автотранспортних засобів в КП «Шляхово-експлуатаційне управління по ремонту та утриманню автомобільних шляхів та споруд на них «Магістраль»; електрозварником ручного зварювання четвертого розряду, слюсарем-ремонтником третього розряду, електромонтером охоронно-пожежної сигналізації п'ятого розряду та слюсарем із збирання металевих конструкцій КП «Київський метрополітен». Звільненим військовослужбовцям, які зверталися до районних філій міської служби зайнятості з метою пошуку роботи, надавалась консультаційна, методична та юридична допомога з питань організації власної справи. Їм пропонувалося взяти участь в семінарах для підприємців-початківців, таких як інформаційний семінар «Як розпочати свій бізнес?» та семінар «Від бізнес-ідеї до власної справи». Також, в кожній районній філії створений інформаційний куточок для майбутніх підприємців, де кожен має можливість самостійно ознайомитися з перспективами розвитку підприємництва в регіоні, із законодавчими аспектами підприємництва, організаційно-правовими формами підприємницької діяльності, зразками, змістом та структурою бізнес-плану, основними вимогами до його складання. Протягом 2018 року 82 особи із числа звільнених військовослужбовців взяли участь у семінарах з орієнтації на підприємницьку діяльність, 39 осіб – започаткували власну справу шляхом отримання одноразової виплати допомоги по безробіттю для організації підприємницької діяльності. На кінець звітного періоду продовжують отримувати послуги державної служби зайнятості 0,4 тис. осіб відповідної категорії, з них 0,3 тис. осіб мають статус безробітного. Проблемами працевлаштування учасників АТО є, в першу чергу, психологічна неготовність приступити до роботи, втрата мотивації до праці, професійна невизначеність. За бюджетною програмою КПКВК 2505150 «Заходи із психологічної реабілітації, соціальної та професійної адаптації, забезпечення санаторно-курортним лікуванням із застосуванням сучасних технологій постраждалих учасників Революції Гідності та учасників антитерористичної операції»

									відповідно до постанов Кабінету Міністрів України від 31.03.2015 № 179 та від 21.06.2017 № 432 управління праці та соціального захисту населення районних в місті Києві державних адміністрацій направляють на навчання для отримання послуг із професійної адаптації осіб з числа учасників АТО. Так, за інформацією управлінь праці та соціального захисту населення районних в місті Києві державних адміністрацій у 2018 році отримали послуги з професійного навчання 362 учасника АТО. Витрачено кошти відповідно до укладених договорів на загальну суму 1 810,6 тис. грн. За інформацією Київського міського центру соціальних служб для сім'ї, дітей та молоді виконавчого органу Київської міської ради (Київської міської державної адміністрації) реалізується захід «Забезпечення надання комплексної соціально-психологічної допомоги киянам-учасникам антитерористичної операції, членам їх сімей та членам сімей загиблих (померлих) киян під час проведення антитерористичної операції» за міською цільовою програмою «Турбота. Назустріч киянам» на 2016-2018 роки», затвердженою рішенням Київської міської ради від 03.03.2016 № 116/116. В рамках заходу до мережі центрів соціальних служб для сім'ї, дітей та молоді м. Києва з питань працевлаштування звернулося 358 осіб з числа учасників АТО та членів їх сімей. З них: 291 особа взята на облік у районних філіях Київського міського центру зайнятості, 83 – працевлаштовано, 84 – отримали послуги соціального супроводу при працевлаштуванні (у результаті письмового клопотання центру), 82 – отримали допомогу при залученні до освітніх програм щодо перекваліфікації.
		34. Забезпечити проведення акцій, засідань за круглим столом, дебатів, семінарів, тренінгів, конференцій, форумів, фестивалів, ярмарків вакансій з питань створення умов для забезпечення зайнятості	2018-2020 роки	Департамент освіти і науки, молоді та спорту, Комунальна установа виконавчого органу Київської міської ради (Київської міської державної адміністрації) «Київський молодіжний центр»	Не потребує фінансування	Не потребує фінансування	Підвищення конкуренто-спроможності молоді на ринку праці	понад 0,2 тис. заходів	З метою сприяння зайнятості на самозайнятості молоді, забезпечено проведення щотижневих тренінгів та майстер-класів на тему: «Ораторське мистецтво: як виступати на публіку?», «Перша робота. Лайфхаки від юриста», «Як перестати відкладати на завтра?», «Як написати резюме», «Дієві технології самопрезентації при влаштуванні на роботу», «Техніка ефективного ведення переговорів», «Методи профорієнтаційної психодіагностики», «Event management: здобуваємо навички підприємництва», «Інтернет-маркетинг для новачків», «Франдрайзинг. Робота зі спонсорами», «Пошук інвестора від А до Я», семінари «Як заробляють блогери», «Ефективні переговори: 6 кроків до успіху», «Бізнес планування», «З чого починається власна справа», «Проектний менеджмент», «Інструменти розвитку бізнесу», «Соціальне підприємництво», «Працевлаштування випускників. Як отримати перше робоче місце», «З чого починається малий бізнес», інтерактивні лекції «Фінансова грамотність», організовано курси ділової української мови, LearnEnglish-клубу, заняття з психодіагностики, «круглий стіл» «Альтернативні напрямки зайнятості молоді», «Персональний та професійний розвиток», «Практична психодіагностика», «Спільність особистості з професією», «Профкар'єра – інновація у профорієнтації», «Співбесіда:

									Вразити за 30 секунд», «Скайп-співбесіда: як представити себе онлайн», «10 правил кар'єрного росту», курси правової, комп'ютерної, медійної та фінансової грамотності, дебатні турніри тощо (охоплено понад3,0 тис. осіб). 02 липня 2018 року на базі Київської міської державної адміністрації проведено «круглий стіл» з питань стану зайнятості молоді столиці. В рамках заходу напрацьовано рекомендації з наступних питань: виклики щодо зайнятості, які стоять перед молоддю у перспективі 2030; шляхи мінімізації та вирішення цих викликів; конкретні пропозиції до Національного плану дій (охоплено понад 0,1 тис. осіб). 27 листопада 2018 року на базі НСК «Олімпійський» проведено профорієнтаційну акцію «Про професії вікенд». В рамках заходу відбулись інтерактивні презентації у галузі новітніх технологій та професій (робототехніка, ІТ, дизайн, нанотехнології, молекулярна та нейробіологія, енергетика, архітектура, електроніка тощо). Учасники ознайомились із різноманітними професіями, їх змістом, статусом на ринку праці, необхідною освітою, перспективами працевлаштування та визначитись із своєю майбутньою професією (охоплено понад 0,5 тис. учасників). Всього проведено понад 0,2 тис. заходів.
		35. Сприяти працевлаштуванню безробітних осіб віком до 35 років, які звернулись з питань пошуку роботи	2018-2020 роки	Київський міський центр зайнятості за участю Спільного представницького органу роботодавців м. Києва	Не потребує фінансування	Не потребує фінансування	Зменшення молодіжного безробіття	3 509 осіб	Столична служба зайнятості приділяє значну увагу працевлаштуванню молоді. Протягом звітного року 10,3 тис. молодих людей скористалися послугами столичної служби зайнятості. Серед безробітної молоді 88% службовців, 10% робітників, 2% – особи без професії або такі, що займали місця, які не потребують спеціальної підготовки, близько 7% – особи, які не працювали більше року. Більшість молодих людей, які працювали, прийшли зі сфери торгівлі, державного управління, фінансової та страхової діяльності тощо. Дисбаланс попиту та пропозиції робочої сили на ринку праці міста Києва – одна з головних проблем при вирішенні питання працевлаштування безробітних, в тому числі молоді. Незважаючи на незначне навантаження (на 1 вільне робоче місце претендує 1 особа), відчувається відсутність вакансій для службовців (в середньому на 1 вакансію претендують 3 службовця). Протягом звітного періоду 3,5 тис. безробітних молодих осіб, які користувались послугами міської служби зайнятості у 2018 році, знайшли роботу за направленням служби зайнятості (або кожен третій з молодих людей, які звернулися за допомогою у працевлаштуванні). У період пошуку роботи молодим особам пропонувалось взяти участь в громадських та інших роботах тимчасового характеру. Протягом звітного року в громадських та інших роботах тимчасового характеру було зайнято 1,1 тис. молодих осіб, що майже на 6% більше, ніж протягом 2017 року. Упродовж січня-грудня 2018 року профорієнтаційні послуги отримали 9,8 тис. молодих людей, які перебували на обліку в службі зайнятості.

		36. Продовжити співпрацю соціальних партнерів з питань організації зайнятості неповнолітніх. Здійснення контролю за дотриманням трудового законодавства в частині праці неповнолітніх	2018-2020 роки	Служба у справах дітей та сім'ї, Київський міський центр зайнятості, Київський міський центр соціальних служб для сім'ї, дітей та молоді, Комунальна установа виконавчого органу Київської міської ради (Київської міської державної адміністрації) «Київський молодіжний центр», Головне управління Держпраці у Київській області, районні в місті Києві державні адміністрації	Не потребує фінансування	Не потребує фінансування	Підвищення соціального захисту неповнолітніх	53 особи	За інформацією Служби у справах дітей та сім'ї виконавчого органу Київської міської ради (Київської міської державної адміністрації) протягом 2018 року районними Службами у справах дітей здійснено 3 перевірки підприємств з питань додержання законодавства про працю неповнолітніх. Перевірено умови праці 53 дітей (проходження практики). Протягом звітного року інформація до служб у справах дітей про порушення законодавства в частині працевлаштування дітей не надходила. Всі діти, які мають бажання отримати роботу чи здобути професію, отримують направлення до центру зайнятості. Так, з метою працевлаштування, протягом 2018 року до служб звернулося 3 неповнолітніх; 18 – надано направлення до Київського міського центру зайнятості. Працевлаштованих неповнолітніх протягом звітного року не було. Робота міської служби зайнятості щодо організації зайнятості молоді, в тому числі неповнолітніх, у звітному періоді проходила у співпраці з такими соціальними партнерами: Київським міським центром соціальних служб для сім'ї, дітей та молоді виконавчого органу Київської міської ради (Київської міської державної адміністрації), Сектором ювенальної пробації в м. Києві та ін. В цьому контексті укладені договори про спільну діяльність, здійснюється обмін інформацією тощо. За інформацією Сектору ювенальної пробації та Управління превентивної діяльності Головного управління Національно поліції м. Києві неповнолітнім, які перебували на обліку в зазначених організаціях, Київським міським центром зайнятості направлялись листи із запрошенням відвідати районні філії з метою надання соціальних послуг. До районних філій столичної служби зайнятості зазначені особи не зверталися. Протягом січня-грудня 2018 року на обліку в районних філіях столичної служби зайнятості перебувало 2 неповнолітніх, які отримали комплекс профорієнтаційних послуг, спрямованих на допомогу у виборі професії, планування професійного життєвого шляху, адаптацію до умов сучасного ринку праці. Протягом 2018 року 1 неповнолітню особу працевлаштовано за допомогою служби зайнятості. Станом на кінець звітного періоду на обліку перебуває 1 неповнолітній, якому в разі звернення буде продовжено пошук роботи. За інформацією Головного управління Держпраці у Київській області праця неповнолітніх протягом 2018 року перевірялась під час 14 інспекційних відвідувань. Було виявлено 21 неповнолітню особу. Під час інспекційних відвідувань 7 підприємств використовували працю неповнолітніх з порушеннями законодавства про працю. Накладені санкції на суб'єкти господарювання склали 670 140,00 грн.
		37. Надавати адресні профорієнтаційні послуги особам з інвалідністю з	2018-2020 роки	Київський міський центр зайнятості, Київське міське	Не потребує фінансування	Не потребує фінансування	Забезпечення соціального захисту осіб	1 295 осіб	З метою прискорення адаптації осіб з інвалідністю до ринку праці значна увага приділяється професійній реабілітації інвалідів в системі державної служби зайнятості,

		урахуванням їх особистих потреб, ступеня втрати здоров'я, обмеження життєдіяльності та потреб ринку праці		відділення Фонду соціального захисту інвалідів, Київський міський центр соціальної, професійної та трудової реабілітації інвалідів, районні в місті Києві державні адміністрації за участю Спільного представницького органу роботодавців м. Києва та Об'єднання профспілок, організацій профспілок у м. Києві «Київська міська рада профспілок»			з особливими потребами		зокрема, надання адресних профінформаційних та профконсультаційних послуг відповідно до рекомендацій МСЕК, наявних знань, кваліфікації, професійних інтересів, нахилів, здібностей та з урахуванням їх побажань. В залежності від запиту та конкретної ситуації безробітних, фахівці з профорієнтації застосовують різноманітні індивідуальні та групові форми роботи: індивідуальні профінформаційні консультації, професійні консультації, в тому числі з використанням методів профдіагностики, профвідбір, семінари з техніки пошуку роботи, цільові семінари, а також психологічну підтримку. Під час проведення профінформаційної консультації особи з інвалідністю отримують інформацію про особливості та потреби сучасного ринку праці, можливість отримати професійну освіту чи підвищити кваліфікацію. Також, аналізується зміст професій з точки зору наявності в них протипоказаних умов праці. У січні-грудні 2018 року охоплено профорієнтаційними послугами 1,3 тис. безробітних осіб з інвалідністю, які отримали 5,8 тис. профорієнтаційних послуг. Для осіб з інвалідністю фахівцями міської служби зайнятості організовано та проведено низку різноманітних заходів. Так, наприклад, з нагоди Міжнародного дня осіб з інвалідністю в приміщенні Інформаційної агенції «Укрінформ» фахівцями Київського міського центру зайнятості проведено «круглий стіл» «Творімо добро разом». В засіданні круглого столу взяли участь представники соціальних партнерів служби зайнятості та столичних роботодавців. Мета заходу – напрацювання спільних пропозицій до законодавчої бази стосовно соціального захисту та соціальної, професійної та трудової реабілітації осіб з інвалідністю. Київське міське відділення Фонду соціального захисту інвалідів у межах своєї компетенції направляє інвалідів, які звернулися щодо оплати навчання та працевлаштування до центрів зайнятості для отримання профорієнтаційних послуг з урахуванням ступеня втрати їх здоров'я, обмеження життєдіяльності та потреб ринку праці. За інформацією Київського міського Центру соціальної, професійної та трудової реабілітації інвалідів, підпорядкованого Департаменту соціальної політики виконавчого органу Київської міської ради (Київської міської державної адміністрації), протягом 2018 року: - 420 особам з інвалідністю надано психологічні послуги; - 233 особи з інвалідністю отримали послуги соціальної реабілітації; - 294 особи з інвалідністю отримали консультації з професійної орієнтації та наявності вакансій щодо працевлаштування; - 125 осіб з інвалідністю отримали юридичні консультації; - 10 осіб з інвалідністю отримали індивідуальні консультації.

		38. Забезпечити направлення на навчання, перепідготовку та підвищення кваліфікації громадян з інвалідністю з метою підвищення їх конкурентоздатності на ринку праці та прискорення працевлаштування	2018-2020 роки	Київський міський центр зайнятості, Київське міське відділення Фонду соціального захисту інвалідів у м. Києві, Київський міський центр соціальної, професійної та трудової реабілітації інвалідів	Не потребує фінансування	Не потребує фінансування	Підвищення конкуренто-спроможності осіб з інвалідністю	44 особи	Пріоритетним напрямом забезпечення працевлаштування осіб з інвалідністю, які перебували на обліку в районних філіях міської служби зайнятості, є професійна підготовка, перепідготовка та підвищення кваліфікації. У 2018 році для можливості навчання осіб з інвалідністю Київським міським центром зайнятості були укладені договори про співробітництво з 14 навчальними закладами, серед яких: вищі навчальні заклади (університети та інститути післядипломної освіти), вищі професійні училища, товариства, навчально-курсові учбові комбінати), а саме: ІПН НАУ, Інститут підготовки кадрів Державної служби зайнятості України, ПрАТ «Вищий навчальний заклад «Міжрегіональна академія управління персоналом», Київське вище професійне училище швейного та перукарського мистецтва, КП НКК «Київпастранс» тощо. Протягом звітного періоду за направленням міської служби зайнятості проходили професійну підготовку, перепідготовку та підвищення кваліфікації 44 особи з інвалідністю за напрямами: «Менеджмент зовнішньоекономічної діяльності з курсом іноземної мови», «Іноземна мова (англійська)», «Бухгалтерський облік фізичної особи підприємця-платника єдиного податку», «Організація обліку, аналізу та аудиту на підприємства України», «Бухгалтерський облік та аудит», «Використання комп'ютерних технологій в бухгалтерському обліку», «Економіст з бухгалтерського обліку та аналізу господарської діяльності», «ПК від початківця до досвідченого користувача: PC, MS Office», «Фахівець з розроблення комп'ютерних програм Java/Android», «Фахівець з управління проектами і програмами», «Водій трамвая», «Візажист», «Перукар», «Кравець», навчання з основ підприємницької діяльності тощо. Закінчили навчання 33 особи з інвалідністю, з них 26 осіб працевлаштовано за сприяння служби зайнятості. Для інших осіб, які закінчили навчання, ведеться активний пошук роботи згідно рекомендацій довідки МСЕК. За інформацією Київського міського відділення Фонду соціального захисту інвалідів значна увага приділяється професійно-технічній освіті серед осіб з обмеженими фізичними можливостями. Так, у 2018 році за рахунок коштів Фонду надано фінансову допомогу шляхом оплати вартості їх навчання та перекваліфікації у професійно-технічних, вищих (I-IV рівня акредитації) та інших навчальних закладах для здобуття професії у сумі 5 050 498 грн. Метою цієї програми є працевлаштування інвалідів як кваліфікованих спеціалістів. На 01.01.2019 за укладеними відділенням Фонду договорами навчається 335 осіб з обмеженими фізичними можливостями. Це підтверджує необхідність розвитку соціальних програм реабілітації, направлених на проведення професійної підготовки, підвищення кваліфікації та перепідготовки інвалідів. За інформацією Київського міського Центру соціальної, професійної та трудової реабілітації інвалідів, підпорядкованого Департаменту соціальної політики виконавчого органу Київської міської ради (Київської міської

									державної адміністрації), протягом 2018 року: - 56 осіб з інвалідністю навчались на соціальних курсах «Соціальна комп'ютерна грамотність для осіб з вадами зору»; - 32 особи з інвалідністю навчались на соціальних курсах «Соціальна комп'ютерна грамотність для людей з інвалідністю по зору»; - 56 осіб з інвалідністю навчались на соціальних курсах «Сенсорні смартфони на базі ОС Андроїд для незрячих та слабозорих»; - 16 осіб з інвалідністю навчались на курсах «Розширений курс володіння комп'ютером та мережею Інтернет для людей з інвалідністю по зору»; - 216 осіб з інвалідністю навчались на курсах «Комп'ютерна грамотність для початківців»; - 65 осіб з інвалідністю навчались на курсах «Комп'ютерна грамотність. Інет.» з вадами слуху; - 178 осіб з інвалідністю навчались на курсах «Англійська мова для початкового рівня»; - 24 особи з інвалідністю навчались на курсах «Основи економічної теорії»; - 60 осіб з інвалідністю навчались на курсах трудової адаптації «Виготовлення листівок та подарунків до свят».
		39. З метою повернення бездомних громадян та осіб, звільнених після відбуття покарання, до повноцінного життя надавати їм всебічну допомогу в оформленні документів, отриманні робочого місця та, у разі необхідності, направлення на професійне навчання, участі в оплачуваних громадських та інших роботах тимчасового характеру	2018-2020 роки	Департамент соціальної політики, Районні в місті Києві державні адміністрації, Київський міський центр зайнятості	Не потребує фінансування	Не потребує фінансування	Підвищення соціального захисту малозахищених категорій	803 особи	У підпорядкуванні Департаменту соціальної політики виконавчого органу Київської міської ради (Київської міської державної адміністрації) функціонують 3 заклади, що надають соціальні послуги бездомним особам та особам, звільненим з місць позбавлення волі. 1. Київський центр соціальної адаптації престарілих, інвалідів та осіб, що не мають постійного місця проживання (с. Ясногородка Вишгородського району Київської області). На 01.01.2019 Центром надано соціальні послуги 142 особам. Протягом 2018 року були виписані путівки для поселення 22 особам. 2. Будинок соціального піклування (вул. Суздальська, 4/6), у складі якого є відділення нічного перебування та соціальний готель для бездомних осіб. На 01.01.2019 Будинком надано соціальні послуги 661 особі. 3. Центр обліку бездомних осіб (вул. Суздальська, 4/6) та філія Центру обліку бездомних осіб (вул. Рогозівська, 4/16). На 01.01.2019 Центром обліку та філією Центру обліку взято на облік 812 осіб, відновлено документів – 176 особам, оформлена реєстрація місця проживання або перебування – 641 особі. При зверненні до служби зайнятості громадяни, які не мають визначеного місця проживання, отримують консультаційні послуги, пов'язані з працевлаштуванням, їм надаються роз'яснення з питань чинного законодавства та інформація про ринок праці, проводиться підбір роботи шляхом використання автоматизованого банку даних про потребу підприємств, організацій та установ міста в працівниках. З метою психологічної підтримки та орієнтації на ринку праці служба зайнятості надає громадянам, які опинилися в ситуації без визначеного місця проживання, довідково-

									інформаційні, індивідуальні, профдіагностичні консультації та забезпечує їх участь у групових заходах, сприяє громадянам зазначеної категорії у працевлаштуванні. Протягом січня-грудня 2018 року в районних філіях міської служби зайнятості перебувало на обліку 20 осіб без визначеного місця проживання (6 осіб мали статус безробітного). За сприяння столичної служби зайнятості працевлаштовано 4 особи. З метою попередження ускладнення криміногенної ситуації в столиці протягом звітного періоду Київський міський центр зайнятості в питаннях організації зайнятості громадян, які повернулися з місць позбавлення волі, співпрацював із установами виконання покарань, територіальними органами внутрішніх справ та Управлінням превентивної діяльності Головного управління Національної поліції України у м. Києві. Від виправних колоній до районних філій міської служби зайнятості надходили повідомлення про громадян, які поверталися до м. Києва на постійне місце проживання після відбуття строку покарання. Громадянам, зазначеним в цих повідомленнях, спеціалісти районних філій направляли запрошення відвідати філії для сприяння їх зайнятості. Столична служба зайнятості проводить системну та комплексну роботу із соціальної адаптації осіб, звільнених з місць позбавлення волі. Організація зайнятості вищезазначених громадян знаходиться на постійному контролі в Київському міському центрі зайнятості. Колишнім засудженим надаються адресні профконсультації, індивідуальні профінформаційні консультації. Під час індивідуальних профконсультацій значна увага приділяється визначенню професійного потенціалу клієнта, можливостей працевлаштування, набуття або зміни професії з урахуванням індивідуально-психологічних особливостей людини, формуванню професійного плану особи. Протягом січня-грудня 2018 року на обліку в міській службі зайнятості перебувало 2 колишніх засуджених, які мали статус безробітного. Їм здійснювався активний пошук роботи. Про результати роботи по кожному громадянинові зазначеної категорії, який звертається за допомогою у працевлаштуванні до державної служби зайнятості, районні філії міської служби зайнятості інформують управління поліції Головного управління Національної поліції України у м. Києві.

* – Фонд загальнообов'язкового державного соціального страхування України на випадок безробіття;
[1] – останні дані Міністерства соціальної політики України за січень-жовтень 2018 року;
[2] – останні наявні дані Головного управління статистики у м. Києві за 2017 рік;
[3] – 2017 рік до 2016 року;
[4] – останні статистичні дані на 31.12.2017. Дані за 2018 рік будуть опубліковані на початку березня 2019 року.

2.

КИЇВСЬКА МІСЬКА РАДА

01044, м.Київ, вул. Хрещатик, 36

тел.: (044)202-73-93, тел./факс:(044)202-70-89
email: kmr@kmr.gov.ua

21.12.2018 № 225-СК-4632

на № _____ від _____

Начальнику управління забезпечення діяльності постійних комісій Київської міської ради секретаріату Київської міської ради
Юнаковій С.М.

Начальнику управління забезпечення діяльності постійної комісії Київської міської ради з питань містобудування, архітектури та землекористування секретаріату Київської міської ради
Долгополовій Ю.М.

Шановна Світлано Миколаївно!
Шановна Юліє Михайлівно!

Відповідно до пункту 6.5 Положення про порядок подання та розгляду електронних петицій, затвердженого рішенням Київської міської ради від 08.10.2015 №103/2006 (зі змінами, далі – Положення) посадова особа, відповідальна за опрацювання порушених в електронній петиції питань на вимогу постійної комісії Київської міської ради, якій Київський міський голова доручив здійснювати контроль за опрацюванням порушених в електронній петиції питань, раз на **два місяці** звітує перед постійною комісією Київської міської ради про актуальний стан реалізації відповідного плану заходів.

З метою дотримання вищезазначених вимог Положення просимо запланувати заслуховування звітів щодо актуального стану реалізації підтриманих електронних петицій на чергових засіданнях постійних комісій Київської міської ради у І-му кварталі 2019 року (перелік петицій, контроль за якими здійснюється постійними комісіями Київської міської ради додається).

Додаток: на 9 арк.

З повагою

керуючий справами І. Хацевич

Березовський
Журова 202 70 48

Перелік петицій, контроль за якими здійснює постійна комісія Київської міської ради з питань охорони здоров'я та соціального захисту

№ з/п	Номер, назва, автор петиції	№ доручення, відповідальний заступник	План заходів, залучення автора	Заслуховування звітів на засіданнях ПК (дата, номер протоколу)
1	№517 «Зробити Київ дружнім та безбар'єрним для всіх категорій громадян» Автор: Вікторія Онищенко	№37014 від 08.10.2018 Мондриївський Валентин Миколайович	Затверджений план заходів	

3.

ВИКОНАВЧИЙ ОРГАН КИЇВСЬКОЇ МІСЬКОЇ РАДИ
(КИЇВСЬКА МІСЬКА ДЕРЖАВНА АДМІНІСТРАЦІЯ)

ДЕПАРТАМЕНТ СОЦІАЛЬНОЇ ПОЛІТИКИ

просп. Комарова, 7, м. Київ, 03165, тел. (044) 408-39-74, факс 408-74-54, Call-центр (044) 15-51
E-mail: dsp@kmda.gov.ua *Код ЄДРПОУ 37441694*

31.01.2019 № 051/116/116-4-004
на № _____ *від* _____

Департамент економіки та інвестицій виконавчого органу Київської міської ради (Київської міської державної адміністрації)

Департамент фінансів виконавчого органу Київської міської ради (Київської міської державної адміністрації)

Постійна комісія Київської міської ради з питань бюджету та соціально-економічного розвитку

Постійна комісія Київської міської ради з питань охорони здоров'я та соціального захисту

На виконання рішення Київської міської ради від 03.03.2016 №116/116 Департамент соціальної політики виконавчого органу Київської міської ради (Київської міської державної адміністрації) надає інформацію про хід виконання міської цільової програми «Турбота. Назустріч киянам» на 2016–2018 роки за 12 місяців 2018 року.

Додаток: на 14 арк.

Виконувач обов'язків
директора Департаменту Максим БУЧЕНКО

Шицька
Трубнікова
Белявська
Сабіщенко
Супрун
Дорогій
Потійчук
Зінченко
Слободянюк 050 281 28 81

Пояснювальна записка
до звіту про хід виконання
міської цільової програми «Турбота. Назустріч киянам» на 2016–2018 роки
за 12 місяців 2018 року

1. Оцінка ефективності виконання

26 квітня 2018 прийнято рішення № 797/4861 «Про внесення змін до рішення Київської міської ради від 03 березня 2016 року № 116/116 «Про затвердження міської цільової програми «Турбота. Назустріч киянам» на 2016-2018 роки» (далі – Пр ограма). Плановий ресурс Програми на 2018 рік (згідно бюджетних призначень) складає 1 919 389,7 тис грн, профінансовано за січень-грудень 2018 року 1 804 517,9 тис грн, що становить 94,0% до планових призначень.

За 12 місяців 2018 року надана одноразова адресна матеріальна допомога соціально незахищеним верствам населення, ветеранам війни міста Києва, до Дня перемоги над нацизмом у Другій світовій війні та Дня пам'яті та примирення, до Дня захисника України, до заходів, пов'язаних з 32-роковинами Чорнобильської катастрофи, до Дня Незалежності України на загальну суму 98 988,9 тис грн. Отримали допомогу 173,5 тис осіб.

Протягом січня-грудня 2018 року найбільш незахищені верстви населення міста Києва та кияни, які опинилися в складних життєвих обставинах (26 751 особа), отримали матеріальну допомогу на суму 47 732,6 тис грн.

Надана допомога 1 883 особам на поховання особи, яка не досягла пенсійного віку та на момент смерті не працювала, не перебувала на службі, не зареєстрована у Центрі зайнятості, як безробітна на суму 5 531,3 тис грн.

В звітному періоді здійснено привітання 67 мешканців м. Києва, які відзначили свій 100-річний ювілей.

Надано матеріальну підтримку 3 сім'ям, які народили трійню і більше.

Щомісячну матеріальну допомогу дітям з інвалідністю окремих категорій отримали 179 осіб на суму 1 940,5 тис грн.

Матеріальна допомога на придбання твердого палива ветеранам війни та малозабезпеченим сім'ям, які не отримують субсидії надана 71 особі.

Протягом 2018 року видано путівки:

- для оздоровлення ветеранів війни та праці, осіб з інвалідністю, дітей війни та громадян, які постраждали внаслідок Чорнобильської катастрофи, (3 805 путівок на суму 35 957,1 тис грн);
- для оздоровлення з курсом реабілітації дітей та осіб з інвалідністю Дарницького та Святошинського дитячих будинків-інтернатів (30 путівок на суму 599,4 тис грн);
- для оздоровлення дітей з інвалідністю, хворих на церебральний параліч та інші органічні ураження головного мозку, які супроводжуються руховими порушеннями (310 путівок на суму 9 308,4 тис грн).

Для належного функціонування установ, закладів соціального захисту, створеними за рішеннями місцевих органів влади, видатки становили 92 787,2 тис грн.

Протягом звітного періоду забезпечено закупівлю додаткових соціальних послуг на суму 2 147,2 тис грн (закуплено 4 види послуг).

Малозабезпечені одинокі громадяни та інші верстви населення м. Києва забезпечені продуктовими наборами (30 727 осіб) та безкоштовним харчуванням (1 067 осіб) на суму 11 784,9 тис грн.

У звітному періоді складним протезуванням забезпечено 726 осіб. Закуплено 2 038 одиниці засобів реабілітації та пересування, 126,9 тисяч упаковок засобів особистої гігієни. Закуплено 10 078 одиниць (півпар) ортопедичного взуття та 3 114 одиниці (півпар) устілок.

В 2018 року профінансовано компенсацію витрат за пільговий проїзд окремих категорій громадян в сумі 1 196 881,4 тис грн.

Здійснено розрахунки з КП «Головний інформаційно-обчислювальний центр» за виконані роботи по функціонуванню інформаційно-телекомунікаційної системи «Картка киянина» (650,0 тис карток).

Забезпечено придбання комплексних проїзних квитків в кількості 4471 штук у КП «Київський метрополітен» для компенсації проїзду міським пасажирським транспортом військовослужбовців військових частин № 2260, 3066, 3030, 2269, В2262, В2277, А0525, А1799, А2299, В3231, які дислокуються на території міста Києва для виконання покладених на них обов'язків на суму 4 464,2 тис грн.

Матеріальну допомогу на часткову оплату навчання у вищих навчальних закладах отримали 18 студентів з числа дітей з інвалідністю, інвалідів, дітей-сиріт, дітей із сімей Героїв Небесної Сотні та дітей з малозабезпечених сімей на суму 253,4 тис грн.

Згідно рішення Господарського суду міста Києва (справа 910/1233/14 від 07.07.2015) погашено кредиторську заборгованість за навчання студентів з числа дітей з інвалідністю, осіб з інвалідністю, дітей-сиріт та дітей з малозабезпечених родин у Відкритому міжнародному університеті розвитку людини «Україна» в сумі 5 628,2 тис грн.

Юрисконсультами Центру правової допомоги киянам, які опинились у складних життєвих обставинах було надано первинну безкоштовну правову допомогу 26 029 особам, вторинну допомогу з представленням інтересів у судах різних інстанцій 82 особам. Було опрацьовано та надано 110 письмових відповідей на звернення громадян (письмові звернення до Київської міської ради, Київської міської державної адміністрації та звернення, що надійшли до КБУ "Контактний центр міста Києва"). Спеціалістами Центру було направлено 61 інформаційний запит до різних установ та організацій, як державної, так і недержавної форми власності.

В Програмі велику увагу приділено **киянам-учасникам антитерористичної операції (учасникам відсічі збройної агресії); бійцям-добровольцям антитерористичної операції у м. Києві; членам сімей загиблих (померлих) киян, які брали участь у проведенні антитерористичної операції (учасникам відсічі збройної агресії) героям Небесної Сотні, а саме:**

Здійснювалися виплати:

- одноразової матеріальної допомоги в розмірі 25 тис грн членам сімей загиблих киян-учасників АТО (у відсічі збройної агресії) та Героїв Небесної Сотні, а саме 593 особам на суму 14 827,2 тис грн.

- щомісячної адресної матеріальної допомоги для покриття витрат на оплату житлово-комунальних послуг киянам-учасникам АТО (у відсічі збройної агресії) та членам їх сімей - 2 458 сімей на суму 15 110,4 тис грн.
- щорічної матеріальної допомоги киянам-учасникам АТО (у відсічі збройної агресії) (у розмірі 5 тис грн) 25 909 тис особам на суму 134 596,1 тис грн.
- щомісячну адресну матеріальну допомогу 10 малолітніх та неповнолітніх дітей, пасинків, падчерків киян, які загинули або померли внаслідок поранень, каліцтва, контузії чи інших ушкоджень здоров'я, одержаних під час участі у Революції Гідності в розмірі 3 000 грн.
- щомісячну адресну матеріальну допомогу 143 малолітнім та неповнолітнім дітям, пасинкам, падчеркам із сімей загиблих сімей загиблих киян, які брали участь в АТО в розмірі 3 000 грн.
- на поховання киян-учасників антитерористичної операції (у відсічі збройної агресії) - 50 особам та на виготовлення та встановлення надгробків - 28 особам на загальну суму 1560,4 тис грн.
- на компенсацію витрат, пов'язаних із стаціонарним лікуванням, у тому числі ендопротезуванням, слухопротезуванням та протезуванням ока киянам-учасникам АТО (у відсічі збройної агресії), членам сімей Героїв Небесної Сотні 13 особам на суму 406,5 тис грн.
- на оздоровлення дітей киян-учасників антитерористичної операції (у відсічі збройної агресії) та дітей-киян військовослужбовців на суму 19 377,4 тис грн (видано 1 911 путівок).

На виконання заходу Програми щодо надання комплексної соціально-психологічної допомоги киянам-учасникам антитерористичної операції (у відсічі збройної агресії), членам їх сімей та членам сімей загиблих (померлих) киян під час проведення антитерористичної операції (у відсічі збройної агресії) протягом звітного періоду 40 857 осіб отримали соціально-психологічну допомогу.

Захід Програми щодо забезпечення комплектами постільної білизни громадян, які не здатні до самообслуговування, мають V групу рухової активності та перебувають на обліку в міському та/або районних територіальних центрах соціального обслуговування м. Києва не відбувся з наступної причини. Департаментом соціальної політики протягом 2018 року неодноразово проводились відкриті торги на закупівлю. Враховуючи те, що вся документація учасниками торгів була подана із порушенням вимог про публічні закупівлі, пропозиції були Департаментом відхилені, і кошти не були використані.

Випуск методичних інформаційних видань з правових, соціально-економічних питань, професійної орієнтації, переорієнтації, психологічної підтримки осіб з інвалідністю, учасників антитерористичної операції (у відсічі збройної агресії), бійців-добровольців АТО у м. Києві та інших категорій киян не відбувся, оскільки неможливо було провести фінансові зобов'язання по причині заблокування рахунків Департаменту. Між тим, Департаментом протягом року було проведено тендер на закупівлю та укладено договір щодо випуску методичних видань.

Посвідчення бійця-добровольця, який брав участь у захисті територіальної цілісності та державного суверенітету на сході України, оскільки рахунки Департаменту заблоковані.

2. Пропозиції щодо забезпечення подальшого виконання

Заходи щодо соціальної підтримки громадян для забезпечення їм гідного існування, вирішення проблем матеріально-технічного, соціально-побутового характеру, здійснення конкретних заходів, спрямованих на надання адресної підтримки малозабезпеченим верствам населення, надання соціально-правової допомоги, залучення до співробітництва громадських організацій, поліпшення становища людей з різними вадами, що передбачені Програмою, підвищать ефективність системи соціальної допомоги в місті Києві через посилення адресності при її наданні.

Вважаємо за доцільне продовжити виконання заходів Програми та здійснювати відповідне їх фінансування.

За результатами виконання Програми, а також беручи до уваги досвід роботи органів і закладів соціального захисту міста, розроблено нову редакцію Програми на 2019-2021 роки з урахуванням вже накопиченого потенціалу, як дієвого механізму захисту всіх малозабезпечених верств населення.

Рішення «Про затвердження міської цільової програми «Турбота. Назустріч киянам» на 2019-2021 роки» прийнято на сесії Київської міської ради (№ 459/6510 від 18 грудня 2018 року).

Виконувач обов'язків
директора Департаменту Максим БУЧЕНКО

Інформація про виконання Програми за 12 місяців 2018 року

1 **Департамент соціальної політики**
(найменування головного розпорядника бюджетних коштів)

2 **Департамент соціальної політики**
(найменування відповідального виконавця програми)

3 **Міська цільова програма "Турбота. Назустріч киянам" на 2016-2018 роки, затверджена рішенням Київської міської ради від 03.03.2016 № 116/116 (із змінами)**
(найменування програми, дата і номер рішення Київської міської ради про її затвердження)

№ з/п	Захід	Відповідальний виконавець	Термін виконання	Планові обсяги фінансування на 2018 рік, тис. грн				Фактичні обсяги фінансування (касові видатки) за 12 місяців 2018 року, тис. грн				Стан виконання заходів (результативні показники виконання програми)
				усього	у тому числі: державний бюджет	бюджет м. Києва	кошти небюдж. джерел	усього	у тому числі: державний бюджет	бюджет м. Києва	кошти небюдж. джерел	
1	2	3	4	5	6	7	9	10	11	12	13	14
	1. Адресна матеріальна допомога											
1.1	Забезпечувати надання одноразової адресної соціальної матеріальної допомоги окремим категоріям соціально незахищених верств населення, ветеранам війни міста Києва	Департ. соцполіт.	2016-2018	101100,9		101100,9		98988,9		98988,9		Отримали матеріальну допомогу 173,5 тис. осіб.
1.2	Надавати компенсацію витрат, пов'язаних із стаціонарним лікуванням, у тому числі ендопротезуванням, слухопротезуванням та протезуванням ока, киян-учасників антитерористичної операції, (особам, які брали участь у здійсненні заходів із забезпечення національної безпеки і оборони, відсічі і стримуванні збройної агресії Російської Федерації у Донецькій та Луганській областях, забезпеченні їх здійснення, перебуваючи безпосередньо в районах та у період здійснення зазначених заходів (далі – учасники відсічі збройної агресії) членів сімей Героїв Небесної Сотні **	Департ. соцполіт.	2016-2018	445,3		445,3		406,5		406,5		Компенсацію витрат, пов'язаних із стаціонарним лікуванням, отримали 13 осіб.
	Забезпечувати надання: щорічної матеріальної допомоги: киянам - учасникам антитерористичної операції (учасникам відсічі збройної агресії); бійцям-добровольцям АТО у м. Києві; членам сімей загиблих (померлих) киян, які брали участь у проведенні антитерористичної операці (учасникам відсічі збройної агресії); членам сімей киян, які загинули або померли внаслідок поранень, каліцтва, контузії чи інших ушкоджень здоров'я, одержаних під час участі у Революції Гідності; щомісячної адресної матеріальної допомоги малолітнім та неповнолітнім дітям, пасинкам, падчеркам киян, які загинули або померли внаслідок поранень, каліцтва, контузії чи інших ушкоджень здоров'я, одержаних під час участі у Революції Гідності;	Департ. соцполіт.	2016-2018	175393,5		175393,5		170056,2		170056,2		Отримали: - матеріальну допомогу 26 909 киян-учасників АТО в розмірі 5 000 грн. - матеріальну допомогу 564 членів сімей загиблих (померлих) киян, які брали участь в проведенні антитерористичної операції в розмірі 25 000 грн; - матеріальну допомогу 29 членів сімей загиблих (померлих) киян, які брали участь у Революції Гідності в розмірі 25 000 грн. - щомісячну адресну матеріальну допомогу для покриття витрат на оплату житлово-комунальних послуг - 2 458 осіб; - щомісячну адресну матеріальну допомогу для покриття витрат на оплату житлово-комунальних послуг членам сімей загиблих на території Республіки Афганістан - 49 осіб; - щомісячну адресну матеріальну допомогу 10 малолітніх та неповнолітніх дітей, пасинків, падчерків киян, які загинули або померли внаслідок поранень, каліцтва, контузії чи інших ушкоджень здоров'я, одержаних під час участі у Революції Гідності в розмірі 3 000 грн. - щомісячну адресну матеріальну допомогу 143 малолітнім та неповнолітнім дітям, пасинкам, падчеркам із сімей загиблих сімей загиблих киян, які брали участь в АТО в розмірі 3 000 грн.

1.3	щомісячної адресної матеріальної допомоги для покриття витрат на оплату житлово-комунальних послуг: киянам-учасникам антитерористичної операції (учасникам відсічі збройної агресії) та членам їх сімей; членам сімей загиблих (померлих) киян, які брали участь в проведенні антитерористичної операції (учасникам відсічі збройної агресії), в тому числі членам сімей загиблих (померлих) учасників антитерористичної операції (учасникам відсічі збройної агресії), яким встановлено відповідний статус згідно з Законом України "Про статус ветеранів війни, гарантії їх соціального захисту"; киянам-членам сімей учасників бойових дій та військовослужбовців, які загинули (померли) чи пропали безвісти на території республіки Афганістан, яким встановлено відповідний статус згідно з Законом України "Про статус ветеранів війни гарантії їх соціального захисту" або "Про соціальний і правовий захист військовослужбовців та членів їх сімей"; учасникам війни з числа учасників антитерористичної операції, яким встановлено статус згідно з Законом України "Про статус ветеранів війни, гарантії їх соціального захисту", розмір середньомісячного сукупного доходу сім'ї яких у розрахунку на одну особу за попередні шість місяців перевищує величину доходу, який дає право на податкову соціальну пільгу; членам сімей киян, які загинули або померли внаслідок поранень, каліцтва, контузії чи інших ушкоджень здоров'я, одержаних під											
1.4	Забезпечувати безоплатне поховання киян-учасників антитерористичної операції (учасників відсічі збройної агресії), бійців-добровольців АТО у м. Києві, на яких не поширюється дія статті 14 Закону України "Про поховання та похоронну справу"	Департ.житлово-комун. інфраструктури	2016	1108,4		1108,4		6,9		6,9		Отримала допомогу 1 особа.
	Забезпечувати надання одноразової адресної матеріальної допомоги малозабезпеченим верствам населення міста Києва та киянам, які опинилися в складних життєвих обставинах	Департ. соцполіт., РДА	2016-2018	47980,5		47980,5		47732,6		47732,6		Всього отримали допомогу - 26 751 особа.
	Департамент			33000,0		33000,0		32893,5		32893,5		Отримали допомогу - 12 901 особа.

	РДА, в т. ч.			14980,5		14980,5		14839,1		14839,1		Всього отримали допомогу - 13 850 осіб.
1.5	Голосіївська			1000,0		1000,0		997,6		997,6		Отримали допомогу - 881 особа.
	Дарницька			1556,5		1556,5		1556,4		1556,4		Отримали допомогу - 1 277 осіб.
	Дніпровська			2079,2		2079,2		2077,5		2077,5		Отримали допомогу - 1 674 особи.
	Деснянська			2080,0		2080,0		2078,4		2078,4		Отримали допомогу - 2 219 осіб.
	Оболонська			1521,8		1521,8		1519,0		1519,0		Отримали допомогу - 1 342 особи.
	Печерська			712,0		712,0		711,7		711,7		Отримали допомогу - 491 особа.
	Подільська			1071,8		1071,8		1071,2		1071,2		Отримали допомогу - 740 осіб.
	Святошинська			2040,3		2040,3		2036,9		2036,9		Отримали допомогу - 2731 особа.
	Солом'янська			1817,3		1817,3		1817,0		1817,0		Отримали допомогу - 1366 осіб.
	Шевченківська			1101,6		1101,6		973,4		973,4		Отримали допомогу - 1 129 осіб.
1.6	Забезпечувати надання допомоги на поховання особи, яка не досягла пенсійного віку та на момент смерті не працювала, не перебувала на службі, не зареєстрована у Центрі зайнятості, як безробітна, виконавцю волевиявлення померлого або особі, яка зобов'язалась поховати померлого	Департ. соцполіт., РДА	2016-2018	6038,0		6038,0		5531,3		5531,3		Отримали допомогу - 1 883 особи (з них 269 осіб за 2017 рік).
1.7	Сприяти забезпеченню: осіб з інвалідністю (в тому числі по зору та слуху), осіб похилого віку та жінок, які зазнали мастектомію, протезами (в тому числі молочних залоз для занять фізкультурою та плаванням), засобами пересування, реабілітації та складного протезування, в тому числі першочергово протезування киян, інвалідність яких пов'язана з участю в антитерористичній операції (у відсічі збройної агресії); малозабезпечених громадян, осіб похилого віку, дітей з інвалідністю засобами особистої гігієни (памперси, урологічні прокладки, пелюшки), шапочками для купання лежачих хворих; студентів з інвалідністю по зору комп'ютерами (комп'ютерними тифлокомплексами); киян, в першу чергу осіб з інвалідністю, ортопедичним взуттям та ортопедичними устілками	Департ. соцполіт.	2016-2018	85345,0		85345,0		84359,8		84359,8		Забезпечено складним протезуванням 726 осіб. Закуплено 2038 од. засобів реабілітації та пересування. Закуплено 126,9 тис. од. засобів особистої гігієни. Отримали 10 078 (півпар) ортопедичного взуття. Отримали 3 114 (півпар) устілок.
1.8	Здійснювати привітання мешканців м.Києва, які відзначають свій 100-річний ювілей, з врученням матеріальної допомоги, квітів, адреса та подарунку	Департ. соцполіт.	2016-2018	279,0		279,0		202,3		202,3		Отримали допомогу 67 осіб.
1.9	Надавати матеріальну допомогу на придбання твердого палива ветеранам війни та малозабезпеченим сім'ям, які отримують субсидії	Департ. соцполіт.	2016-2018	261,8		261,8		205,9		205,9		Отримали допомогу 71 особа.

1.10	Надавати щомісячну матеріальну допомогу дітям з інвалідністю окремих категорій	Департ. соцполіт.	2016-2018	2232,8		2232,8		1940,5		1940,5		Отримали допомогу 196 осіб.
1.11	Надавати матеріальну допомогу жінкам, зареєстрованим у місті Києві, які народили трійню і більше, за поданням Департаменту охорони здоров'я виконавчого органу Київської міської ради (Київської міської державної адміністрації)	Департ. соцполіт.	2016-2018	103,0		103,0		60,0		60,0		Отримала допомогу 3 особи.
1.12	Надавати матеріальну допомогу на часткову компенсацію членам сімей загиблих (померлих) киян, які брали участь у проведенні антитерористичної операції (у відсічі збройної агресії), членам сімей загиблих (померлих) бійців-добровольців АТО у м. Києві на виготовлення та встановлення надгробків та допомогу на поховання киян-учасників антитерористичної операції (у відсічі збройної агресії) та бійців-добровольців АТО у м. Києві	Департ. соцполіт.	2016	1632,4		1632,4		1560,4		1560,4		Отримали допомогу на поховання - 50 осіб. Отримали допомогу на виготовлення та встановлення надгробків - 28 осіб.
1.14	Забезпечувати часткову компенсацію витрат окремим категоріям киян на придбання продуктів першої необхідності	Департ. соцполіт.	2018	60000,0		60000,0		0,0		0,0		
	Всього по розділу I			**481920,6**		**481920,6**		**411051,3**		**411051,3**		
	2. Надання соціальних послуг установами, закладами соціального захисту, створеними за рішеннями місцевих органів влади											
	Забезпечувати надання соціальних послуг установами, закладами соціального захисту, створеними за рішеннями місцевих органів влади	Департ. соцполіт., РДА	2016-2018	108058,9		108058,9		92787,2		92787,2		Забезпечення належного функціонування установ.
	Всього по розділу II			**108058,9**		**108058,9**		**92787,2**		**92787,2**		
	3. Забезпечення реалізації права на освіту											
3.1	Надавати адресну матеріальну допомогу студентам з числа дітей з інвалідністю, осіб з інвалідністю, дітей-сиріт, дітей із сімей Героїв Небесної Сотні та дітей з малозабезпечених сімей на часткову оплату навчання у вищих навчальних закладах за їх вибором	Департ. соцполіт.	2016-2018	1800,0		1800,0		253,4		253,4		Отримали допомогу 18 осіб.

3.2	Погашення кредиторської заборгованості на компенсацію витрат на навчання студентів з числа дітей з інвалідністю, осіб з інвалідністю, дітей-сиріт та дітей з малозабезпечених родин у Відкритому міжнародному університеті розвитку людини "Україна"	Департ. соцполіт.	2016	1203,3		1203,3		1203,3		1203,3		Погашення кредиторської заборгованості
	Всього по розділу III			**3003,3**		**3003,3**		**1456,7**		**1456,7**		
	4. Оздоровлення											
4.1	Забезпечувати оздоровлення ветеранів війни та праці, осіб з інвалідністю, дітей війни та громадян, які постраждали внаслідок Чорнобильської катастрофи, м. Києва	Департ. соцполіт.	2016-2018	36111,5		36111,5		35957,1		35957,1		Видано 3 805 путівок.
4.2	Забезпечувати оздоровлення у супроводі матері, батька або особи, яка замінює батьків: - дітей киян-учасників антитерористичної операції (у відсічі збройної агресії) віком до 14 років; - дітей-киян військовослужбовців військових частин N2260, N3066, N3030, N2269, NB2262, NB2277, NA0525, NA1799, NA2299, NB3231, які дислокуються на території міста Києва, віком до 14 років; - дітей загиблих (померлих) киян-учасників антитерористичної операції (у відсічі збройної агресії), віком до 18 років	Департ. соцполіт.	2016-2018	20458,0		20458,0		19377,4		19377,4		Видано 1 911 путівок.
4.3	Забезпечувати оздоровлення з курсом реабілітації дітей та осіб з інвалідністю Дарницького та Святошинського дитячих будинків-інтернатів	Департ. соцполіт.	2016-2018	600,0		600,0		599,4		599,4		Оздоровлено 30 дітей.
4.4	Забезпечувати.оздоровлення дітей з інвалідністю, хворих на церебральний параліч та інші органічні ураження головного мозку, які супроводжуються руховими порушеннями, з курсом реабілітації з супроводом	Департ. соцполіт.	2016-2018	9760,0		9760,0		9308,4		9308,4		Придбано 310 путівок.
	Всього по розділу IV			**66929,5**		**66929,5**		**65242,3**		**65242,3**		
	5. Відзначення кращих працівників соціальної сфери											
	Забезпечувати проведення заходів по вшануванню працівників соціальної сфери	Департ. соцполіт.	2016-2018	205,0		205,0		75,0		75,0		Кількість одерчувачів 150 осіб.
	Всього по розділу V			**205,0**		**205,0**		**75,0**		**75,0**		
	6. Забезпечення безкоштовним харчуванням											
	Сприяти забезпеченню безкоштовним харчуванням та продуктовими наборами малозабезпечених одиноких громадян та інших верств населення міста Києва	Департ. соцполіт., РДА	2016-2018	11955,3		11955,3		11784,9		11784,9		Отримали проднабори - 30 727 осіб; харчувалися - 1 067 осіб.
	Департамент			1756,7		1756,7		1598,5		1598,5		Отримали проднабори - 674 особи, харчувалися - 11 осіб

РДА, в т. ч.			10198,6		10198,6		10186,4		10186,4		Отримали проднабори - 30 053 особи, харчувалися - 1 056 осіб.
Голосіївська			1130,0		1130,0		1126,3		1126,3		Отримали проднабори 3 228 осіб.
Дарницька			199,9		199,9		199,9		199,9		Отримали проднабори 627 осіб.
Дніпровська			1956,0		1956,0		1952,8		1952,8		Отримали проднабори 7 585 осіб.
Деснянська			380,0		380,0		380,0		380,0		Отримали проднабори - 2 590 осіб. Харчувалися 121 особа.
Оболонська			400,0		400,0		398,5		398,5		Отримали проднабори - 2 570 осіб. Харчувалися 38 осіб.
Печерська			312,0		312,0		312,0		312,0		Отримали проднабори - 80 осіб. Харчувалися 103 особи.
Подільська			1200,0		1200,0		1196,4		1196,4		Отримали проднабори - 7 410 осіб.
Святошинська			2120,8		2120,8		2120,7		2120,7		Харчувалися 200 осіб.
Солом'янська			1716,0		1716,0		1716,0		1716,0		Отримали проднабори - 2 157 осіб. Харчувалися 394 осіб.
Шевченківська			783,9		783,9		783,8		783,8		Отримали проднабори - 3 806 осіб. Харчувалися 200 осіб.
Всього по розділу VI			**11955,3**		**11955,3**		**11784,9**		**11784,9**		
7. Забезпечення миючими засобами											
Сприяти забезпеченню миючими засобами малозабезпечених громадян, які не здатні до самообслуговування та перебувають на обліку в міському та/або районних територіальних центрах соціального обслуговування м. Києва	Департ. соцполіт.	2016-2018	2049,6		2049,6		1950,1		1950,1		Миючих засобів, що були закуплені у 2017 році, видано 128 особам. У 2018 році закуплено 13 664 наборів миючих засобів.
Всього по розділу VII			**2049,6**		**2049,6**		**1950,1**		**1950,1**		
8. Забезпечення комплектами постільної білизни											
Сприяти забезпеченню комплектами постільної білизни громадян, які не здатні до самообслуговування, мають V групу рухової активності та перебувають на обліку в міському та/або районних територіальних центрах соціального обслуговування м. Києва	Департ. соцполіт.	2018	737,6		737,6		0,0		0,0		Департаментом соціальної політики протягом 2018 року неодноразово проводились відкриті торги. Враховуючи те, що вся документація учасниками торгів була подана із порушенням вимог про публічні закупівлі, пропозиції були Департаментом відхилені, і кошти не були використані.
Всього по розділу VIII			**737,6**		**737,6**		**0,0**		**0,0**		
9. Надання правової допомоги киянам											
Підтримка діяльності структурного підрозділу комунального підприємства "Госкомобслуговування" Центр правової допомоги киянам, які опинились у складних життєвих обставинах	Секретаріат Київської міської ради	2016-2018	4471,1		4471,1		4471,1		4471,1		Юрисконсультами Центру було надано первинну безкоштовну правову допомогу 26 029 особам, які опинились у складних життєвих обставинах. Центром було опрацьовано та надано 110 письмових відповідей на звернення громадян (письмові звернення до Київської міської ради, Київської міської державної адміністрації та звернення, що надійшли до КБУ "Контактний центр міста Києва"). Спеціалістами Центру було направлено 61 інформаційний запит до різних установ та організацій, як державної, так і недержавної форми власності
Всього по розділу IX			**4471,1**		**4471,1**		**4471,1**		**4471,1**		
10. Організація громадських та інших робіт тимчасового характеру для залучення безробітних, які перебувають на обліку в службі зайнятості, та інших категорій осіб											

	Оплата за виконані роботи залучених безробітних та інших категорій осіб для участі в оплачуваних громадських роботах з метою матеріальної підтримки та додаткового стимулювання мотивації до праці в інтересах територіальної громади міста	Департ. соцполіт., Київський міський центр зайнят., РДА	2016-2018	661,0		331,0	330,0	583,2		291,2	292,0	Кількість залучених 2471 осіб (за інформацією Київського міського центру занятості)
	Київський міський центр зайнятості			330,0			330,0	292,0		0,0	292,0	
	РДА, в т. ч.			331,0		331,0		291,2		291,2		
	Голосіївська			56,0		56,0		55,9		55,9		Кількість залучених 278 осіб
	Дарницька			47,3		47,3		44,0		44,0		Кількість залучених 358 осіб
	Дніпровська			25,0		25,0		24,3		24,3		Кількість залучених 169 осіб
	Деснянська			46,0		46,0		34,5		34,5		Кількість залучених 151 особа
	Оболонська			47,7		47,7		36,4		36,4		Кількість залучених 415 осіб.
	Печерська			13,0		13,0		10,4		10,4		Кількість залучених 102 особи.
	Подільська			20,0		20,0		15,5		15,5		Кількість залучених 252 особи.
	Святошинська			46,0		46,0		45,6		45,6		Кількість залучених 425 осіб.
	Солом'янська			10,0		10,0		9,8		9,8		Кількість залучених 44 особи.
	Шевченківська			20,0		20,0		14,8		14,8		Кількість залучених 277 осіб.
	Всього по розділу X			**661,0**		**331,0**	**330,0**	**583,2**		**291,2**	**292,0**	
	11. Надання комплексної соціально-психологічної допомоги киянам-учасникам АТО, членам їх сімей та членам сімей загиблих (померлих) киян, які брали участь в проведенні антитерористичної операції											
11.1	Забезпечувати надання комплексної соціально-психологічної допомоги киянам - учасникам антитерористичної операції (у відсічі збройної агресії), бійцям - добровольцям АТО у м. Києві, членам їх сімей та членам сімей загиблих (померлих) киян, які брали участь у проведенні антитерористичної операції (у відсічі збройної агресії), в т.ч.:	Служба у спр дітей та сім'ї; Київськ міськ центр соціальн служб для сім'ї, дітей та молоді; РДА	2016-2018	6141,5		6141,5		5983,9		5983,9		Всього отримали послуги 40 857 осіб.
	Служба у справах дітей та сім'ї			1263,7		1263,7		1262,1		1262,1		Отримали послуги 24 969 осіб.
	РДА, в т. ч.			4877,8		4877,8		4721,8		4721,8		Всього отримали послуги 15 888 осіб.
	Голосіївська			0,0		0,0		0,0		0,0		На 2018 рік на зазначений захід кошти не заплановані.
	Дарницька			606,5		606,5		606,0		606,0		Отримали послуги 2 619 осіб.
	Дніпровська			697,6		697,6		585,7		585,7		Отримали послуги 1190 осіб.
	Деснянська			925,3		925,3		925,0		925,0		Отримали послуги 3 804 особи.
	Оболонська			709,5		709,5		709,0		709,0		Отримали послуги 1 309 осіб.
	Печерська			153,4		153,4		153,3		153,3		Отримали послуги 485 осіб.
	Подільська			200,0		200,0		199,1		199,1		Отримали послуги 702 особи.
	Святошинська			963,8		963,8		963,8		963,8		Отримали послуги 2 969 осіб.
	Солом'янська			415,0		415,0		407,4		407,4		Отримали послуги 1 810 осіб.

	Шевченківська			206,7		206,7		172,5		172,5		Отримали послуги 1000 осіб.
11.2	Забезпечувати випуск методичних інформаційних видань з правових, соціально-економічних питань, професійної орієнтації, переорієнтації, психологічної підтримки осіб з інвалідністю, учасників антитерористичної операції (у відсічі збройної агресії), бійців-добровольців АТО у м. Києві та інших категорій киян	Департ. соцполіт.	2016-2018	450,0		450,0		0,0		0,0		Департаментом протягом року було проведено тендер на закупівлю та укладено договір щодо випуску методичних видань. Однак, кошти не були використані, оскільки рахунки Департаменту заблоковані.
	Всього по розділу XI			**6591,5**		**6591,5**		**5983,9**		**5983,9**		
	12. Компенсація витрат за пільговий проїзд											
12.1	Забезпечувати компенсацію витрат КП "Київпастранс" та КП "Київський метрополітен" за пільговий проїзд міським пасажирським транспортом окремих категорій громадян, право безоплатного проїзду для яких встановлено рішеннями Київської міської ради, а також студентам вищих навчальних закладів I-IV рівнів акредитації та учнів професійно-технічних навчальних закладів	Департ. соцполіт.	2016-2018	1211296,8		1211296,8		1196881,4		1196881,4		Кількість громадян, які використали своє право на пільговий проїзд за рахунок програми "Турбота. Назустріч киянам", становить 897,0 тис. осіб.
12.2	Забезпечувати придбання комплексних проїзних квитків у КП «Київський метрополітен» для компенсації проїзду міським пасажирським транспортом учасників антитерористичної операції (у відсічі збройної агресії) та військовослужбовців військових частин № 2260, 3066, 3030, 2269, В2262, В2277, А0525, А1799, А2299, В3231, які дислокуються на території міста Києва для виконання покладених на них обов'язків	Департ. соцполіт.	2016-2018	4466,5		4466,5		4464,2		4464,2		Придбано та видано 4471 проїзний квиток військовослужбовцям військових частин.
	Всього по розділу XII			**1215763,3**		**1215763,3**		**1201345,6**		**1201345,6**		
	13. Інші пільги											
	Надання інших пільг окремим категоріям громадян відповідно до законодавства	Департ. соцполіт., РДА	2018,0	5786,9		5786,9		3507,9		3507,9		- Отримали компенсацію за самостійне санаторно-курортне лікування - 1 особа - Отримали щомісячну виплату грошової компенсації витрат на автомобільне пальне з розрахунку 50 літрів високооктанового бензину на місяць - 20 осіб - Проведено капітальний ремонт квартир - 33 особи
	Всього по розділу XIII			**5786,9**		**5786,9**		**3507,9**		**3507,9**		
	14. Розрахунки за виконані роботи											
	Забезпечувати розрахунки за виконані роботи по функціонуванню інформаційно-телекомунікаційної системи "Картка киянина"	Департ. соцполіт.	2016-2018	1950,0		1950,0		1950,0		1950,0		Здійснено розрахунки з КП ГІОЦ за обслуговування 650,0 тис. карток "Картка киянина"
	Всього по розділу XIV			**1950,0**		**1950,0**		**1950,0**		**1950,0**		
	16. Встановлення лічильників											
	Встановлення окремим пільговим категоріям населення лічильників холодного та гарячого водопостачання	Департ. житлово-комун. інфрастр.	2017-2018	6796,1		6796,1		181,5		181,5		Встановлено 213 лічильників у 104 квартирах. У зв'язку з неоприлюдненням рішення "Про внесення змін до рішення Київської міської ради від 22 грудня 2016 року №790/1794 "Про затвердження порядку встановлення засобів обліку гарячого та холодного водопостачання за рахунок коштів бюджету міста Києва окремим пільговим категоріям населення міста" недостатня кількість заяв від мешканців пільгових категорій на встановлення лічильників холодного та гарячого водопостачання.
	Всього по розділу XVI			6796,1		6796,1		181,5		181,5		
	18. Соціальні послуги											

	Забезпечення закупівлі додаткових соціальних послуг згідно із затвердженим порядком	Департ. соцполіт.	2017-2018	2500,0		2500,0		2147,2		2147,2		Надано 4 види соціальних послуг.
	Всього по розділу XVIII			2500,0		2500,0		2147,2		2147,2		
	19. Виготовлення посвідчень											
	Виготовлення посвідчення бійця-добровольця, який брав участь у захисті територіальної цілісності та державного суверенітету на сході України	Департ. соцполіт.	2018	10,0		10,0		0,0		0,0		Кошти не були використані, оскільки рахунки Департаменту заблоковані.
	Всього по розділу XX			10,0		10,0		0,0		0,0		
	РАЗОМ			**1919389,7**		**1919059,7**	**330,0**	**1804517,9**		**1804225,9**	**292,0**	

Виконувач обов'язків директора Департаменту Максим БУЧЕНКО

4. Аналіз виконання за видатками в цілому міської цільової програми "Турбота. Назустріч киянам" на 2016-2018 роки

тис. грн

Заплановані бюджетні асигнування на 2018 рік з урахуванням змін			Проведені видатки за 12 місяців 2018 року			Відхилення (-)		
всього	загальний фонд	спеціальний фонд	всього	загальний фонд	спеціальний фонд	всього	загальний фонд	спеціальний фонд
1919059,7	1899523,4	19536,3	1804225,9	1791366,5	12859,4	-114833,8	-108156,9	-6676,9

Виконувач обов'язків директора Департаменту Максим БУЧЕНКО

08/231-4283/ПР
10.12.2018

4.

КИЇВСЬКА МІСЬКА РАДА

VI сесія VIII скликання

РІШЕННЯ

_____№_____ ПРОЕКТ

Про перейменування Олександрівської клінічної лікарні м. Києва

Відповідно до статті 90 Цивільного кодексу України, статей 26, 60 Закону України «Про місцеве самоврядування в Україні», Київська міська рада вирішила:

1. Перейменувати Олександрівську клінічну лікарню м. Києва у Центральну клінічну лікарню м. Києва.

2. Виконавчому органу Київської міської ради (Київській міській державній адміністрації) здійснити організаційно-правові заходи щодо виконання пункту 1 цього рішення.

3. Офіційно оприлюднити це рішення у газеті Київської міської ради «Хрещатик».

4. Контроль за виконанням цього рішення покласти на постійну комісію Київської міської ради з питань охорони здоров'я та соціального захисту та постійну комісію Київської міської ради з питань власності.

Київський міський голова В. КЛИЧКО

ПОДАННЯ:

Директор Департаменту
охорони здоров'я — Валентина ГІНЗБУРГ

Начальник відділу правового
забезпечення — Фархад ГУЛІЄВ

ПОГОДЖЕНО:

Перший заступник голови — Микола ПОВОРОЗНИК

Головний лікар Олександрівської
клінічної лікарні м. Києва — Людмила АНТОНЕНКО

Заступник керівника апарату –
начальник юридичного управління — Леся ВЕРЕС

рег. правну 06/11/18

Керівник апарату — Дмитро ЗАГУМЕННИЙ

Постійна комісія Київської міської ради
з питань охорони здоров'я та
соціального захисту

Голова — Олег ГЕЛЕВЕЙ

Секретар — Юлія ЛОБАН

Постійна комісія Київської міської ради
з питань власності

Голова — Леонід АНТОНЄНКО

Секретар — Сергій АРТЕМЕНКО

Начальник Управління правового
забезпечення діяльності Київської
міської ради — Володимир СЛОНЧАК

Вер. Сеск Т.О.
06.11.2018

ПОЯСНЮВАЛЬНА ЗАПИСКА
до проекту рішення Київської міської ради
«Про перейменування Олександрівської клінічної лікарні м. Києва»

1.Обґрунтування необхідності прийняття рішення:

Проект рішення підготовлено відповідно до статті 90 Цивільного кодексу України, статей 26, 60 Закону України «Про місцеве самоврядування в Україні».

Олександрівська клінічна лікарня міста Києва є найстарішою лікарнею України, яка розпочала свою роботу 26.11.1875. На той час Олександрівська лікарня була третьою за розміром терапевтичною клінікою Російської імперії. Будували її на кошти, зібрані громадянами, а також на пожертвування київського купецтва та названа на честь цесаревича Олександра – майбутнього імператора Олександра III.

Отже, російський імператор Олександр III до фінансування та будівництва лікарні немає жодного відношення.

У 1922 році лікарні було присвоєно звання «Лікарня імені Жовтневої революції». У 1966 році лікарню нагороджено почесним орденом Трудового Червоного Прапора, а у 1975 році – Почесною грамотою Президії Верховної Ради УРСР.

За свою історію, лікарню неодноразово перейменовували. Так, у радянські часи вона фігурувала як 14-а міська клінічна лікарня імені Жовтневої Революції, а в народі її називали просто «Жовтнева лікарня».

Відповідно до рішення Київської міської ради від 25.10.2007 №1076/3909 «Про Олександрівську клінічну лікарню м. Києва» Центральну міську клінічну лікарню реорганізовано шляхом перетворення в Олександрівську клінічну лікарню м. Києва, яка є правонаступником Центральної міської клінічної лікарні.

Враховуючи зазначене, а також лист Олександрівської клінічної лікарні міста Києва від 04.07.2018 №1491/01, на сьогодні існує об'єктивна необхідність перейменування Олександрівської клінічної лікарні міста Києва у Центральну клінічну лікарню м. Києва.

2. Мета прийняття рішення:

Проект рішення підготовлено з метою перейменування Олександрівської клінічної лікарні міста Києва у Центральну клінічну лікарню м. Києва.

3. Загальна характеристика та основні положення проекту рішення:

Департаментом охорони здоров'я виконавчого органу Київської міської ради (Київської міської державної адміністрації) підготовлено проект рішення Київської міської ради «Про перейменування Олександрівської клінічної лікарні міста Києва».

Відповідальною особою за супроводження зазначеного проекту

рішення Київради є директор Департаменту охорони здоров'я виконавчого органу Київської міської ради (Київської міської державної адміністрації) Гінзбург Валентина Григорівна, контактний телефон 284-08-02.

4. Стан нормативно-правової бази в даній сфері правового регулювання:

Проект рішення підготовлено відповідно до Цивільного кодексу України, Закону України «Про місцеве самоврядування в Україні».

5. Фінансово – економічне обґрунтування:

Реалізація проекту рішення передбачає фінансування за рахунок коштів Олександрівської клінічної лікарні міста Києва. Прийняття проекту рішення не потребує додаткового фінансування з місцевого бюджету.

6. Прогноз соціально-економічних та інших наслідків прийняття рішення:

Прийняття рішення сприятиме демократизації українського суспільства. Дасть змогу перейменувати Олександрівську клінічну лікарню міста Києва з метою уникнення суспільного незадоволення територіальної громади міста Києва.

7. Доповідач.

Доповідач зазначеного проекту рішення на пленарному засіданні Київради - директор Департаменту охорони здоров'я виконавчого органу Київської міської ради (Київської міської державної адміністрації) Гінзбург Валентина Григорівна, контактний телефон 284-08-02.

Директор Департаменту охорони здоров'я виконавчого органу Київської міської ради (Київської міської державної адміністрації) Валентина ГІНЗБУРГ

ДЕПАРТАМЕНТ ОХОРОНИ ЗДОРОВ'Я

ОЛЕКСАНДРІВСЬКА КЛІНІЧНА ЛІКАРНЯ М. КИЄВА

вул. Шовковична, 39/1, м. Київ-01, 01601, тел./факс (044) 235-50-61, сайт: www.okl.kiev.ua,
e-mail: kiev_okl@ukr.net; код ЄДРПОУ 01994095

04.07.18 № 1119/01

Директору Департаменту
охорони здоров'я
В. Гінзбург

Шановна Валентина Григорівна!

Олександрівська клінічна лікарня м. Києва одна із найстаріших та найпотужніших лікувальних закладів як м. Києва так і України.

Так склалося історично, що за час свого існування Олександрівська клінічна лікарня м. Києва неодноразово перейменовувалась. Відповідно до Рішення Київської міської ради від 25.10.2007 р. № 1076/3909, Центральну міську клінічну лікарню було реорганізовано шляхом перетворення в Олександрівську клінічну лікарню м. Києва.

За історичними даними назва лікарні пов'язана з Олександром III (російський імператор). Будівництво лікарні здійснювалось на кошти, зібрані городянами, а також на пожертвування Київського купецтва. Таким чином російський імператор Олександр III, до фінансування та будівництва лікарні немає жодного відношення.

З урахуванням процесу декомунізації в Україні, неодноразових скарг активних громадських діячів, учасників АТО, депутатів ВРУ, спроб руйнування вивісок з назвою лікарні, звертаємо до Вас з проханням розглянути питання щодо зміни назви Олександрівської клінічної лікарні м. Києва на Центральну клінічну лікарню м. Києва.

З повагою,
Головний лікар **Л.П. Антоненко**

Вик. Мосійчук О.В.
255-17-15

ДЕПАРТАМЕНТ ОХОРОНИ ЗДОРОВ'Я
виконавчого органу Київської міської ради
(Київської міської державної адміністрації)
Вх. № 081/12245
від 04 07 2018 р.

КИЇВСЬКА МІСЬКА РАДА
V сесія V скликання

РІШЕННЯ

від 25 жовтня 2007 року N 1076/3909

Про Олександрівську клінічну лікарню м. Києва

Із змінами і доповненнями, внесеними
рішеннями Київської міської ради
від 28 жовтня 2010 року N 174/4986,
від 10 листопада 2011 року N 617/6853

Додатково див. ухвалу
Київського апеляційного адміністративного суду
від 1 лютого 2008 року

Відповідно до частин першої, другої та четвертої статті 105, статей 106, 107, 108 Цивільного кодексу України, статей 59, 78, 137 Господарського кодексу України, пункту 30 частини першої статті 26 Закону України "Про місцеве самоврядування в Україні", з урахуванням рішення Київради від 01.10.2007 N 362/3196 "Про Київський міський клінічний ендокринологічний центр" та з метою покращення надання ургентної медичної допомоги хворим Київська міська рада **вирішила**:

1. Реорганізувати Центральну міську клінічну лікарню шляхом перетворення її в Олександрівську клінічну лікарню м. Києва та віднести її до сфери управління Головного управління охорони здоров'я та медичного забезпечення виконавчого органу Київради (Київської міської державної адміністрації).

2. Закріпити за Олександрівською клінічною лікарнею м. Києва на праві оперативного управління майно реорганізованої Центральної міської клінічної лікарні, крім майна, зазначеного у підпункті 4.4 цього рішення.

3. Пункт 3 втратив чинність

(у зв'язку з втратою чинності рішенням Київської міської ради від 24.05.2007 р. N 728/1389 згідно з рішеннями Київської міської ради від 28.10.2010 р. N 174/4986)

4. Виконавчому органу Київради (Київській міській державній адміністрації):

4.1. Здійснити організаційно-правові заходи щодо виконання пунктів 1, 2 цього рішення.

4.2. Розробити та подати на затвердження Київській міській раді Статут Олександрівської центральної клінічної лікарні м. Києва.

4.3. Привести у відповідність до цього рішення свої розпорядження щодо діяльності Олександрівської центральної клінічної лікарні м. Києва (Центральної міської клінічної лікарні).

4.4. Спільно з Олександрівською центральною клінічною лікарнею м. Києва скласти перелік медичного обладнання та майна, яке використовує відділення ендокринології Центральної міської клінічної лікарні, для подальшого його закріплення за Київським міським клінічним ендокринологічним центром.

4.5. Підпункт 4.5 пункту 4 виключено

(згідно з рішенням Київської
міської ради від 10.11.2011 р. N 617/6853)

5. Вважати таким, що втратило чинність, рішення Київради від 23.10.2003 N 84/958 "Про реорганізацію Київської міської клінічної ендокринологічної лікарні".

6. Контроль за виконанням цього рішення покласти на постійну комісію Київради з питань власності та на постійну комісію Київради з питань охорони здоров'я та соціального захисту.

Київський міський голова **Л. Черновецький**

© ТОВ "Інформаційно-аналітичний центр "ЛІГА", 2018
© ТОВ "ЛІГА ЗАКОН", 2018

Заступник міського голови –
секретар Київської міської ради

Гелевею О.І.
Антонєнку Л.В.
Слончаку В.В.

Прошу розглянути проект рішення від 10.12.2018 №08/231- 4283/ПР в установленому порядку.

Пихтіній О.М.

Для контролю за проходженням та тиражування.

Юнаковій С.М.
Давтяну Д.О. – до відома

В.ПРОКОПІВ

"10" грудня 2018 року
№ 08/231 – 4283/ПР

08/231-4283/ПР
10.12.2018

УКРАЇНА

ВИКОНАВЧИЙ ОРГАН КИЇВСЬКОЇ МІСЬКОЇ РАДИ
(КИЇВСЬКА МІСЬКА ДЕРЖАВНА АДМІНІСТРАЦІЯ)

вул. Хрещатик, 36, м. Київ, 01044, тел. (044) 202 71 29, (044) 202 75 58, факс 202 76 41, e-mail: kmda@kma.gov.ua
Контактний центр міста Києва (044) 15 51 Код ЄДРПОУ 00022527
E-mail для електронних звернень громадян: zvernen@kma.gov.ua

10.12.2018 № 009-269р

на № _____ від _____

Київська міська рада

СУПРОВІДНИЙ ЛИСТ

Відповідно до статей 26, 29 Регламенту Київської міської ради, затвердженого рішенням Київської міської ради від 07 липня 2016 року № 579/579, глави 3 розділу VIII Регламенту виконавчого органу Київської міської ради (Київської міської державної адміністрації), затвердженого розпорядженням виконавчого органу Київської міської ради (Київської міської державної адміністрації) від 08 жовтня 2013 року № 1810 за поданням виконавчого органу Київської міської ради (Київської міської державної адміністрації) направляю проект рішення Київської міської ради «Про перейменування Олександрівської клінічної лікарні міста Києва».

У відповідності до пункту 3.4 глави 3 розділу VIII Регламенту виконавчого органу Київської міської ради (Київської міської державної адміністрації), затвердженого розпорядженням виконавчого органу Київської міської ради (Київської міської державної адміністрації) від 08 жовтня 2013 року № 1810 інформую, що відповідальним за представлення та супроводження проекту рішення на всіх стадіях розгляду є директор Департаменту охорони здоров'я виконавчого органу Київської міської ради (Київської міської державної адміністрації) Гінзбург Валентина Григорівна, контактний телефон 284-08-75.

Додатки:
- проект рішення на _____ арк.;
- пояснювальна записка на _____ арк.;
- додатки до проекту рішення на ____ арк.
- електронна версія зазначеного.

183581

Керівник апарату Дмитро ЗАГУМЕННИЙ

Валентина Гінзбург
Фархад Гулієв 284-08-75

КИЇВСЬКА МІСЬКА РАДА

VIII СКЛИКАННЯ

ПОСТІЙНА КОМІСІЯ З ПИТАНЬ ВЛАСНОСТІ

01044, м. Київ, вул. Хрещатик, 36 *тел.:(044) 202-73-12*

21.01.2019 №08/283-31 вих

Постійній комісії Київської міської ради
з питань охорони здоров'я
та соціального захисту

Направляється витяг з протоколу №58/134 засідання постійної комісії Київради з питань власності від 27.12.2018.

Витяг з протоколу №58/134
засідання постійної комісії Київської міської ради з питань власності

від 27.12.2018

Місце проведення: Київська міська рада, м. Київ, вул. Хрещатик, 36, зал засідань 1017, початок о 10-30.

Склад комісії: 12 депутатів Київської міської ради.

Присутні: 8 депутатів Київської міської ради, членів постійної комісії:

Антонєнко Л.В. - голова постійної комісії
Конобас М.П. - перший заступник голови постійної комісії;
Діденко Я.О. - заступник голови постійної комісії;
Артеменко С.В. - секретар постійної комісії;

члени постійної комісії:
Андрєєв А.С.
Калініченко Д.Ю.
Буділов М.М.
Пишняк В.П.

Відсутні: 4 депутати

Свириденко Г.В. - перший заступник голови постійної комісії;
Сторожук В.П. - член постійної комісії;
Іщенко М.В. - член постійної комісії;
Вахель Ю.В. - член постійної комісії;

Питання порядку денного:

7. Про розгляд проекту рішення Київської міської ради "Про перейменування Олександрівської клінічної лікарні м.Києва" за поданням Департаменту охорони здоров'я виконавчого органу Київської міської ради (Київської міської державної адміністрації) ***(копії документів)*** **(доручення від 10.12.2018 №08/231-4283/ПР).**
Доповідач: представник Департаменту охорони здоров'я.
СЛУХАЛИ: Л.Антонєнка.
ВИСТУПИЛИ: Я.Діденко, Л.Антонєнко, Ф.Гулієв.
Ф.Гулієв проінформував про необхідність перейменування Олександрівської клінічної лікарні м.Києва.
Л.Антонєнко звернувся до доповідача із запитанням чи є історична довідка про будівлю та історичні свідчення (довідка) за чий кошт було збудовано лікарню.
Я.Діденко запропонував обговорити питання щодо перейменування лікарні із присвоєнням лікарні імені видатного українського медичного діяча.
Л.Антонєнко запропонував суб'єкту подання визначити для назви лікарні історичну назву лікарні.
ГОЛОСУВАЛИ: Підтримати проект рішення Київради.
РЕЗУЛЬТАТИ ГОЛОСУВАННЯ: "за" – 4, "проти" – 0, "утримались" – 2 (Д.Калініченко, М.Буділов), "не голосували" – 2 (Л.Антонєнко, А.Андрєєв).
РІШЕННЯ НЕ ПРИЙНЯТО

Л.Антонєнко рекомендував суб'єкту подання проекту рішення під час його розгляду на пленарному засіданні Київради надати історичну довідку про будівлю та історичні свідчення (довідка) за чий кошт було збудовано лікарню.

Голова комісії Л.Антонєнко

5.

ДЕПУТАТ
КИЇВСЬКОЇ МІСЬКОЇ РАДИ VIII СКЛИКАННЯ

"05" лютого 2019 р. № 08/279/03/515-4022

Голові постійної комісії
Київської міської ради з питань охорони здоров'я та соціального захисту
Гелевею О.І.

Шановний Олеже Івановичу!

Звертаю Вашу увагу, що у засобах масової інформації, зокрема на сайті https://lb.ua, наприкінці січня 2019 року, набула розголосу скандальна ситуація, яка склалася в місті через обмеження доступу батьків з дитячими візочками до медичних закладів. По-перше, це питання забезпечення доступності всіх категорій громадян до користування медичними послугами. По-друге, з правової точки зору така ситуація певним чином може розглядатися як дискримінація громадян за ознакою сімейного стану.

Враховуючи вищевикладене та актуальність зазначеної проблеми, прошу розглянути питання доступу батьків з дитячими візочками до медичних закладів на найближчому засіданні постійної комісії Київської міської ради з питань охорони здоров'я та соціального захисту із наданням відповідних роз'яснень від керівництва Департаменту охорони здоров'я.

Додаток : копія статті «Дитячим візочкам тут не місце: як батьки сперечаються з поліклініками»
(https://lb.ua/society/2019/01/22/417447_dityachim_vizochkam_tut_mistse_yak.html)

З повагою,
депутат Київської міської ради О.В. Пабат

Київська міська рада
05.02.2019 № 08/2375

Автокефалия Война на Донбассе Выборы президента Захват украинских кораблей KishkiNa

Афонско-Кремлевский старец Ефрем и чартер на Женеву

Спасатели обнаружили тело в фюзеляже самолета, на котором летел Сала

сам
гра

Дитячим візочкам тут не місце: як батьки сперечаються з поліклініками

"Амбулаторія - не дитячий майданчик. З візочками вхід заборонено!". Такі оголошення чимало батьків бачили на дверях своєї поліклініки. Міністерство охорони здоров'я вважає, що керівники медичних закладів таким чином дискримінують батьків. В амбулаторіях натомість скаржаться на нестачу місця для дитячих візочків. Трьох матерів цей аргумент не переконав, і вони пішли до суду. Тепер просять не лише дозволити заходити з дитячими візками до поліклінік, а й обладнати всередині спеціальні майданчики з охороною.

Facebook 140 Twitter

Два роки тому киянка Валерія Кошель народила доньку Зою. Коли дитині був місяць, Валерія вперше пішла до педіатра. Зоя лежала у дитячому візочку, однак мамі заїхати з ним до приміщення поліклініки не дозволили. Співробітники наполягали, що це заборонено, а для візків є майданчик на вулиці. Подібні прохання-накази Валерія чула усі наступні рази, коли відвідувала Голосіївську поліклініку №2, - і взимку, і влітку. Така заборона дуже незручна для мам, розповідає про свій досвід Валерія Кошель.

"По-перше, може бути і дощ, і сніг замітати у візочок. Нехай ми не звертаємо на це увагу, там є таке умовне накриття. Якщо дитина ще немовля, мамі незручно. Потрібно взяти дитину, усі її теплі речі, сумку, і це все донести сходами, відчинити двоє дверей. Візочок промерзає, коли ти стоїш у черзі, потім дитину кладеш у геть холодний візочок. На жодні виключення вони не йдуть, одразу прибиральниця не дозволяє зайти". Киянка додає, що на першому поверсі заклад міг би знайти приміщення для візочків, адже рік тому зумів знайти кімнату для стихійного продажу ковбаси і сиру.

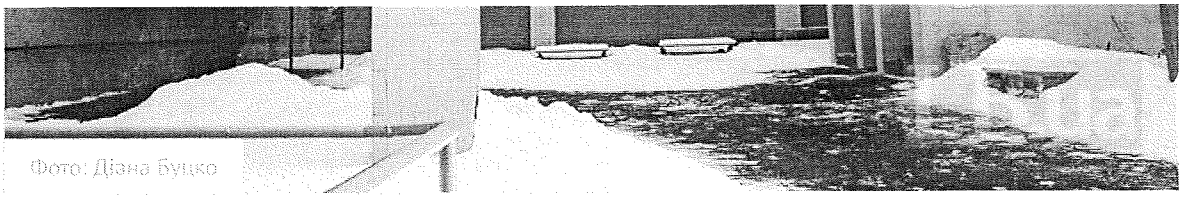
Фото: Діана Буцко

Голосіївська поліклініка, до якої позивається Валерія Кошель

Валерія Кошель ставлення поліклініки називає дискримінацією і просить суд зобов'язати заклад облаштувати майданчик для візочків усередині. І не лише вона. Разом з жительками столиці Оленою Репінецькою та Поліною Шадріною звернулася до Кампанії проти дискримінації - коаліції громадських та благодійних організацій - і з їхньою юристкою Юлією Науменко пішла до суду. Батьки подали колективний позов проти Департаменту охорони здоров'я Київської міської державних адміністрації і Київради, які створили ці поліклініки та відповідають за їхнє матеріальне облаштування. Треті сторони у справі - медзаклади, куди не дозволяють заходити з візочками, - Голосіївська поліклініка №2, Святошинський центру ПМСП №1 та Дарницька поліклініка №2. Батьки вимагають облаштувати у холі місце для візочків, за яким наглядатиме охоронець (у столиці є поліклініки, де саме так усе влаштовано); якщо ж приміщення замаленьке, зробити реставрацію чи винайняти інше. Однак не Києвом єдиним. На таку ж заборону у соцмережах скаржаться і батьки з інших регіонів.

Фото: Максим Требухов

"Перешкоджати батькам заходити з речами, особливо у дитячий день, коли всі малята приходять з візочками - це не вирішення питання, це дискримінація", - вважає юристка позивачів Юлія Науменко.

Можна з візочками, велосипедами і великим іграшковим динозавром

Інша позивачка Олена Репінецька зі своїм півторарічним сином відвідує амбулаторію №13, яка підпорядкована Святошинській поліклініці №1 та розташована на першому поверсі житлового будинку.

"Там доволі високі сходи і є пандус, але двері, через які можна було зайти, зачинені. Висіло оголошення про те, що вхід з дитячими садочками заборонено і тут не дитячий майданчик. Коли я приходила до амбулаторії (наш лікар

приймав після 16-ої), персоналу не було вже, у кого брати ключ - незрозуміло. Це треба було залишати дитину і йти шукати ключ. Коли холодно чи дощ іде, ти лишаєш візочок під відкритим небом, туди падає сніг, потім виносиш дитину і вкладаєш у сніг", - розповідає Репінецька.

За її словами, в амбулаторії є місце, аби залишити один чи два візочки, про що й просять батьки лише під час негоди, а не влітку. Хоча просто неба залишати візочок теж небезпечно - можуть вкрасти. Зі скаргами батьки звернулися до Міністерства охорони здоров'я. В.о. міністра Уляні Супрун та її заступнику Павлові Ковтонюку такі дії медзакладів не сподобалися.

Уляна Супрун та Павло Ковтонюк

"Забороняти дитячі візочки та іграшки в медичних закладах, де лікуються діти - нонсенс. МОЗ і Національна служба здоров'я, яка запрацює з середини року, вимагатимуть від закладів системи охорони здоров'я дотримуватися базових вимог доступності та уваги до пацієнта. Безглуздю і штучним бар'єрам немає місця в системі охорони здоров'я", - відреагувала Супрун.

Ковтонюк написав, що МОЗ не толеруватиме заборону на візочки. "Ми будемо більше фінансувати медицину, в якій до амбулаторії можна буде прийти з візочками. І самокатами. І машинками. І велосипедами. І з великим іграшковим динозавром". Під дописом Ковтнюка десяток користувачів написали, що такі ж заборони встановлюють медичні заклади в регіонах.

Юристка київських позивачок Юлія Науменко вважає, що заборона заходити до приміщень з візочками є дискримінацією і обмежує доступ до отримання медичних послуг. "Виходячи з норм Конституції, Європейської конвенції з прав людини, норм щодо охорони здоров'я, ми вважаємо, що таке обмеження є незаконним".

Експертка громадської організації "Центр Соціальна Дія" Олена Бондаренко пояснює, що де-юре такі заклади дискримінують батьків за ознакою сімейного стану. "Медичні заклади зобов'язані забезпечити доступ до користування медичними послугами для всіх відповідно до принципу рівноправності громадян. *За законодавством, кожен має право на охорону здоров'я, медичну допомогу та медичне страхування. У випадку обмеження доступу до медичних послуг саме для батьків (фактично вони не можуть скористатися послугами разом з дітьми, адже не можуть лишити візок і, і деяких випадках, їм фізично забороняють вхід з візком) має місце обмеження прав за ознакою сімейного стану, що власне і є дискримінацією".*

Голова Національної служби здоров'я України (НСЗУ) Олег Петренко посилається ще на одну норму - постанову

Голова Національної служби здоров'я України (НСЗУ) Олег Петренко посилається ще на одну норму – постанову Кабміну №391, яка визначає вимоги до закладів, які підписують договори з НСЗУ. Одна з умов - наявність вільного доступу до будівель і приміщень для людей з інвалідністю та інших маломобільних груп населення. До останніх належать батьки з візочками.

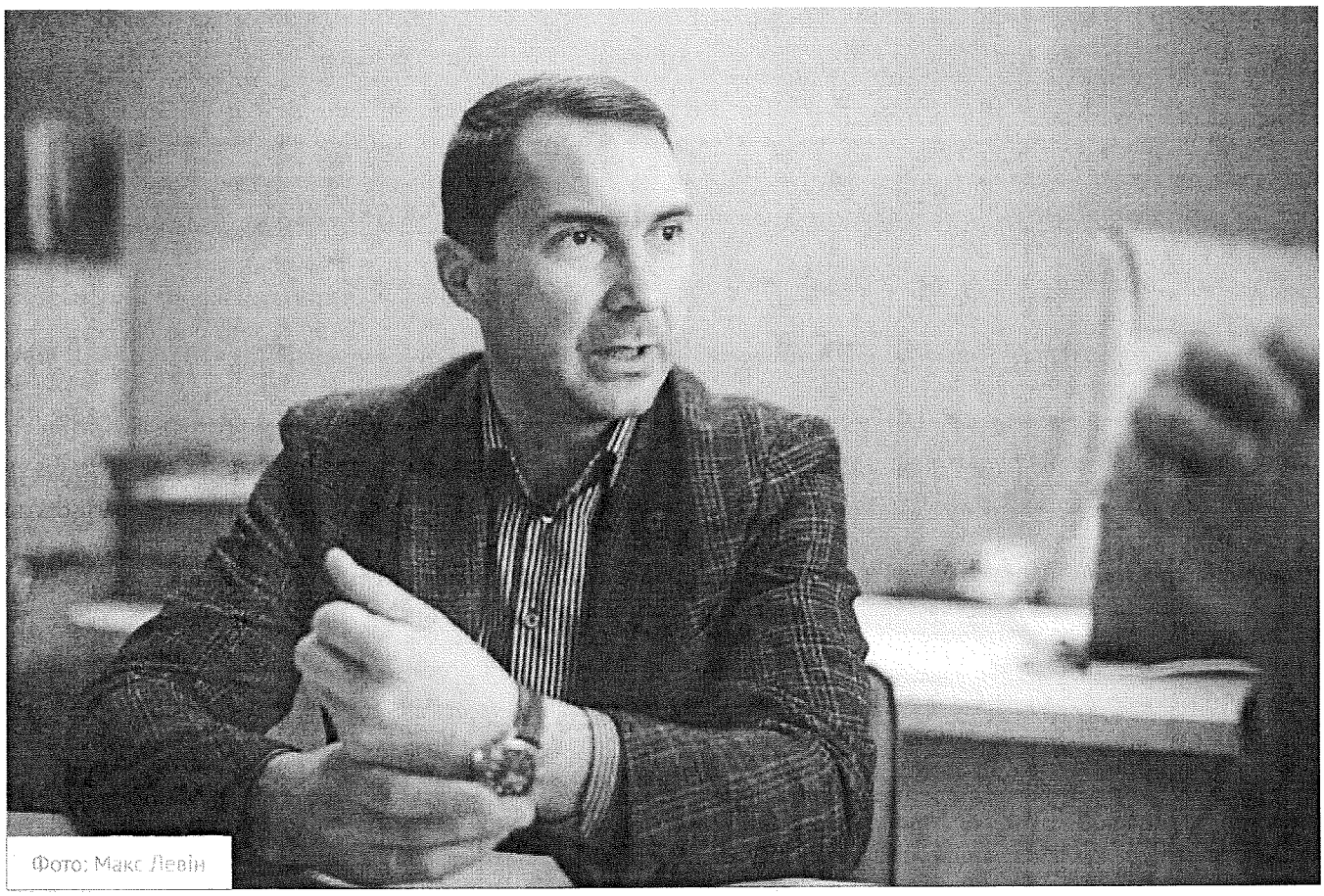

Олег Петренко

"Отже, заборона адміністрації центрів первинної медичної допомоги заїжджати на територію центру з дитячими візками суперечить законодавству. Але це не тільки про вимоги законодавства, це, якщо чесно суперечить здоровому глузду. Такий заклад скоріше за все програє конкуренцію тому, який дбатиме про зручність для пацієнта. Його не оберуть пацієнти, і за цими пацієнтами не "прийдуть гроші". Керівники це швидко зрозуміють. Якщо ні, то це питання до власників закладу, місцевої влади, чи потрібні такі керівники", - пояснює Петренко позицію НСЗУ.

Голова Національної служби здоров'я Олег Петренко: "Якщо чесно, зараз реалізується супероптимістичний сценарій реформи"

Голова служби запевняє, що вони ретельно перевірятимуть заклади на дотримання цих вимог. Петренко сподівається, що уряд незабаром затвердить зміни до форми договору між медичним закладом та НСЗУ. Тоді доступність доступність приміщення стане обов'язковою умовою для отримання фінансування.

Доказів недостатьо

Утім, не все так просто. Будівельні норми (ДБН), затверджені 2001 року, зобов'язують поліклініки для дітей **перед головним входом** передбачати майданчики для візочків, а не всередині приміщення, як просять батьки. Саме на ці ДБН і посилаються амбулаторії. Голосіївська поліклініка у своїх поясненнях вказує, що має облаштований майданчик з накриттям, де батьки можуть залишати візочки. Там також є труба, до якої можна замком прищепити візочки.

Майданчик ніхто не охороняє, бо така посада у поліклініці не передбачена. "Пересування в приміщенні поліклініки передбачає маму (батьків) та дитину без транспортного засобу (мопеди, дитячі коляски, велосипеди, скутери тощо), окрім тих випадків, коли пацієнт прикутий до інвалідного візка", - надала пояснення поліклініка Валерії Кошель.

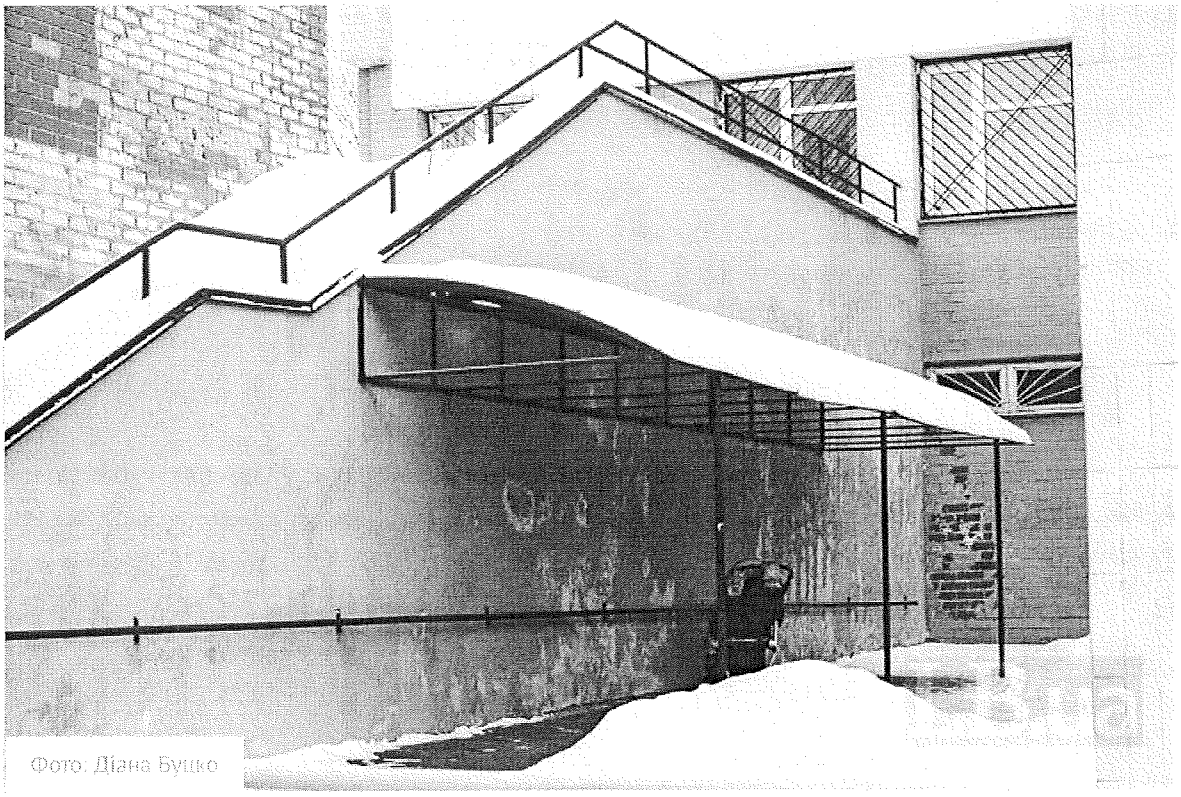

Майданчик для візочків біля поліклініки

Директорка закладу Галина Лось жодної проблеми у цьому не вбачає і не розуміє причину позову. Майданчик під накриттям встановили 5 років тому, і цього, на її думку, достатньо. На питання про безпеку відповідає риторично: "А якби залишали у коридорі, було б безпечніше?", реагуючи на зауваження про скарги від батьків, вказує на подяку від інших пацієнтів. Мовляв, хтось скаржиться, а хтось дякує.

Святошинська поліклініка у поясненнях суду зазначила, що для майданчику немає місця всередині, а на дворі його неможливо облаштувати. Амбулаторія орендує приміщення, а земельна ділянка належить будинку, в якому вона розміщена. "Відсутність майданчика для візочків жодним чином не перешкоджає отриманню первинної медичної допомоги та не впливає на її якість", - вважає поліклініка.

Схожі пояснення про орендоване приміщення надала і Дарницька поліклініка №2. Медзаклад ще й попросив суд не розглядати як доказ фотографію з оголошенням "Вхід з колясками заборонено". На думку поліклініки, сама світлина жодним чином не доводить, що "таке розпорядження видано саме адміністрацією".

Окружний адміністративний суд Києва з цими доводами погодився та фото до справи не долучив ("з долучених до матеріалів справи фотокопій неможливо встановити наявність протиправних дій відповідачів"). Так само погодився і з аргументами Голосіївської поліклініки №2. На думку судді Вікторії Аверкової, облаштованого на вулиці майданчика достатньо і створювати його ще й у приміщення не потрібно. Що ж до Дарницької і Святошинської поліклінік, то суд не зобов'язав їх обладнати майданчики, бо "позивачами жодними належними та допустимими доказами не доведено суду, що вони фактично та об'єктивно потерпають чи потерпали від обмеження або порушення іншим чином їхніх прав". Разом з тим суд запевняє: жодним чином бажання батьків облаштувати майданчиків не розглядає як несуттєві.

На думку суду, батьки не надали достатньо доказів про те, що їм і справді забороняли заходити з візочками до приміщення. "Судом не встановлено порушення прав, свобод та законних інтересів", - ідеться у рішенні. Позов

відхилено.

З рішенням не погоджується юристка Юлія Науменко. За її словами, суд відмовився допитати інших батьків, яким забороняли заходити до поліклініки. "Було порушення змагального процесу, державні органи-відповідачі мають довести, що вони мають рацію, а вони взагалі не надали жодних заперечень", - вважає юристка. На її думку, орієнтуватися потрібно не на ДБН, а на загальні норми, відповідно до яких таку заборону треба трактувати як незаконну.

Не погодившись з рішенням суду, батьки вирішили його оскаржити. Уже 17 січня Апеляційний окружний суд почав розглядати справу. Наступне засідання призначено на 7 лютого.

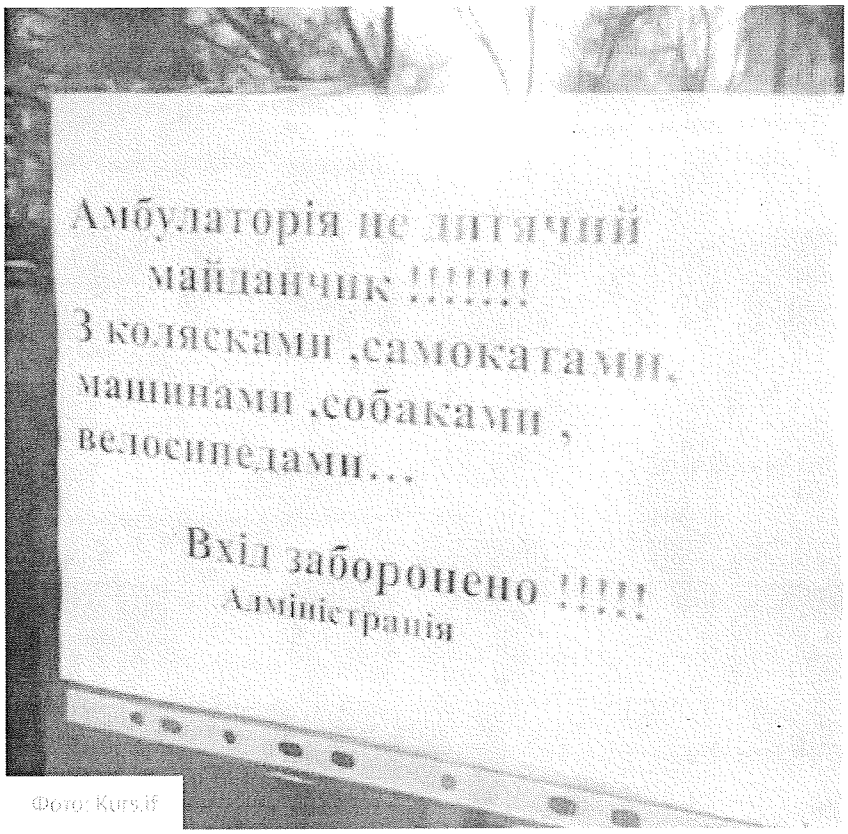

Фото: Kurs.if

Насамперед для дітей

Департамент охорони здоров'я КМДА, який у суді відстоює позицію поліклінік, публічно їх чомусь не підтримує. Речниця Наталія Вишневська пояснює, що з дитячими візочками можна заходити до поліклінік, якщо всередині є для цього місце. Також спікерка департаменту вважає, що всередині медзакладів повинні бути облаштовані майданчики. "Однак не всі заклади мають у своїй початковій конструкції місця для майданчиків для візочків. Зараз департамент під час проведення реконструкцій рекомендує такі місця передбачати. Це досить жорстко контролюється. Ми дуже сподіваємося, що найближчим часом побільшає закладів, де будуть місця для дитячих візочків", - каже речниця і для прикладу наводить дитячу клічнікну лікарню №4 на Солом'янці, де нещодавно закінчили реконструкцію. У передпокої лікарні передбачили місце для візочків.

Яким би не було рішення Апеляційного суду, батьки частково вже змінили ситуацію, вважає Олена Репінецька. "Не знаю, яке буде рішення, але буде розголос, тому це все рівно має якийсь вплив. Деякі матусі вважають, що це нормально - лишати візочок, щоб туди падав дощ. Люди мають розуміти свої права, що так не має бути, що це створено насамперед для дітей, щоб їх захистити, а не тому що комусь ліньки помити підлогу. Щось ми вже змінили, бо цей позов змусив їх зняти оголошення", - каже киянка.

Діана Буцко

Читайте главные новости LB.ua в социальных сетях Facebook и Twitter

ТЕМЫ: КИЕВ, МИНЗДРАВ, МЕДИЦИНА, КГГА, ДЕТИ, ПОЛИКЛИНИКА

Facebook 140 Twitter

08/231-733/пр
11. 02. 2019

6

КИЇВСЬКА МІСЬКА РАДА

VIII СЕСІЯ VIII СКЛИКАННЯ

РІШЕННЯ

_____№_____ ПРОЕКТ

Про внесення змін до рішення Київської міської ради від 18 грудня 2018 року № 459/6510 «Про затвердження міської цільової програми «Турбота. Назустріч киянам» на 2019 - 2021 роки»

Відповідно до пункту 22 частини першої статті 26 Закону України «Про місцеве самоврядування в Україні», рішення Київської міської ради від 20 грудня 2018 року № 549/6600 «Про запровадження в місті Києві багатофункціональної електронної картки «Муніципальна картка «Картка киянина», з метою подальшого соціального захисту окремих категорій малозахищених верств населення міста Києва Київська міська рада

ВИРІШИЛА:

1. Унести до рішення Київської міської ради від 18 грудня 2018 року № 459/6510 «Про затвердження міської цільової програми «Турбота. Назустріч киянам» на 2019 - 2021 роки такі зміни:

1.1. Пункт 4 доповнити новим абзацом такого змісту:

- пенсіонери за віком згідно з законодавством України.

1.2. У підпунктах 5.1, 5.2 пункту 5 слова «Картки киянина» замінити словами багатофункціональної електронної картки «Муніципальної картки «Картка киянина».

2. Затвердити зміни до міської цільової програми «Турбота. Назустріч киянам» на 2019 - 2021 роки, затвердженої рішенням Київської міської ради від 18 грудня 2018 року № 459/6510, згідно з додатком до цього рішення.

3. Це рішення набирає чинності з моменту оприлюднення.

3. Офіційно оприлюднити це рішення в установленому порядку.

4. Контроль за виконанням цього рішення покласти на постійну комісію Київської міської ради з питань охорони здоров'я та соціального захисту.

Київський міський голова Віталій КЛИЧКО

ПОДАННЯ:

Заступник голови
Київської міської державної адміністрації М. Хонда

Директор Департаменту
соціальної політики Ю. Крикунов

Начальник відділу правового
забезпечення Департаменту
соціальної політики В. Шута

ПОГОДЖЕНО:

Заступник голови
Київської міської державної адміністрації Д. Давтян

Директор Департаменту
економіки та інвестицій Н. Мельник

Директор Департаменту фінансів В. Репік

В. о. директора Департаменту
транспортної іфраструктури І. Шпильовий

Заступник керівника апарату –
начальник юридичного управління Л. Верес

Керівник апарату Д. Загуменний

Постійна комісія Київської міської ради
з питань охорони здоров'я та
соціального захисту

Голова О. Гелевей

Секрерар Ю. Лобан

Постійна комісія Київради з питань бюджету
та соціально-економічного розвитку

Голова А. Странніков

Секретар Г. Ясинський

Начальник Управління
правового забезпечення діяльності
Київської міської ради

Додаток
до рішення Київської міської ради
від №

Зміни
до міської цільової програми «Турбота. Назустріч киянам» на 2019 - 2021 роки,
затвердженої рішенням Київської міської ради від 18 грудня 2018 року № 459/6510

1. Позицію 9 розділу I «Паспорт міської цільової програми «Турбота. Назустріч киянам» на 2019 - 2021 роки» викласти у такій редакції:

«

9.	Загальний обсяг фінансових ресурсів, необхідних для реалізації програми, всього:	10 026 186,8 тис грн
9.1.	коштів бюджету міста Києва	10 024 833,6 тис грн
9.2.	коштів інших джерел (фонду загальнообов'язкового державного соціального страхування України на випадок безробіття)	1 353,2 тис грн

2. В розділі 4 «Обґрунтування шляхів і засобів розв'язання проблеми, обсягів та джерел фінансування, строків виконання Програми» таблицю викласти у такій редакції:

Обсяг коштів, які пропонується залучити на виконання Програми	**Роки**			Усього витрат на виконання Програми
	2019	**2020**	**2021**	
Обсяг ресурсів, усього, у тому числі:	3 262 940,7	3 323 451,7	3 439 794,4	10 026 186,8
Бюджет м. Києва	3 262 607,5	3 322 951,7	3 439 274,4	10 024 833,6
Кошти інших джерел	333,2	500,0	520,0	1 353,2

3. У розділі 6 «Напрями діяльності, перелік завдань і заходів та результативні показники по міській цільовій програмі «Турбота. Назустріч киянам» на 2019 - 2021 роки»:

3.1. Пункти 1, 3, 14 позиції 1 завдання 1.2. «Підвищення ефективності функціонування системи соціальної допомоги» викласти у такій редакції:

«

1	Адресна матеріальна допомога	1.Забезпечувати надання одноразової адресної соціальної матеріальної допомоги окремим категоріям соціально незахищених верств населення, ветеранам війни міста Києва	2019-2021	Департамент соціальної політики	Бюджет м. Києва	355 222,5	386 100,0	422 450,0	**Показник витрат,** тис. грн **Показники продукту** Кількість одержувачів, тис. осіб **Показник ефективності** Середній розмір допомоги, грн на рік **Показник якості** Динаміка середнього розміру допомоги, %	355 222,5 491,3 723,0 100,0	386 100,0 495,0 780,0 107,9	422 450,0 497,0 850,0 117,6
		3. Забезпечувати надання:	2019-2021	Департамент	Бюджет м. Києва	193 367,6	203 989,7	214 617,3	**Показник витрат,**	193 367,6	203 989,7	214 617,3

		щорічної матеріальної допомоги: киянам, які брали безпосередню участь в антитерористичній операції, забезпеченні її проведення, учасникам відсічі збройної агресії РФ, бійцям - добровольцям; киянам, постраждалим учасникам Революції Гідності, які отримали легкі, середні, тяжкі тілесні ушкодження; членам сімей загиблих (померлих) киян, які брали безпосередню участь в антитерористичній операції, забезпеченні її проведення, учасників відсічі збройної агресії РФ, бійців-добровольців; членам сімей киян, які брали		соціальної політики					тис.грн. **Показники продукту** Кількість одержувачів: 1) матеріальна допомога (щорічна), тис. Осіб 2) матеріальна допомога (щорічна) (бійці-добровольці), осіб 3) матеріальна допомога (членам сімей), осіб 4) матеріальна допомога (постраждалим учасникам Революції Гідності), осіб 5) адресна матеріальна допомога малолітнім та неповнолітнім дітям, пасинкам, падчеркам (щомісячна), (діти АТО) осіб 6) матеріальна допомога членам сімей киян-учасників АТО, які перебувають в	29,0 500 640 445 210 20	31,0 500 650 445 220 15	33,0 500 660 445 230 10

		безпосередню участь в антитерористичній операції, забезпеченні її проведення, учасників відсічі збройної агресії РФ, бійців-добровольців, які перебувають у полоні або зникли безвісті; членам сімей киян, які загинули або померли внаслідок поранень, каліцтва, контузії чи інших ушкоджень здоров'я, одержаних під час участі у Революції Гідності; щомісячної адресної матеріальної допомоги: малолітнім та неповнолітнім дітям, пасинкам, падчеркам киян, які загинули або померли внаслідок поранень, каліцтва,							полоні або зникли безвісті, осіб 7) оплата житлово-комунальних послуг, сімей 8) адресна матеріальна допомога малолітнім та неповнолітнім дітям, пасинкам, падчеркам (щомісячна), (діти РГ), осіб **Показник ефективності:** Середній розмір допомоги 1) матеріальна допомога (щорічна), тис. Осіб 2) матеріальна допомога (щорічна) (бійці-добровольці), осіб 3) матеріальна допомога (членам сімей), осіб 4) матеріальна допомога (постраждалим учасникам Революції	1725 9 5,0 5,0 25,0 3,5	1725 9 5,0 5,0 25,0 3,5	1725 9 5,0 5,0 25,0 3,5

		контузії чи інших ушкоджень здоров'я, одержаних під час участі у Революції Гідності; малолітнім та неповнолітнім дітям, пасинкам, падчеркам із сімей загиблих (померлих) киян, які брали безпосередню участь в антитерористичній операції, забезпеченні її проведення, учасників відсічі збройної агресії РФ та бійців-добровольців; для покриття витрат на оплату житлово-комунальних послуг: киянам, які брали безпосередню участь в антитерористичній операції, забезпеченні її проведення, учасникам відсічі збройної агресії РФ,							Гідності), осіб 5) адресна матеріальна допомога малолітнім та неповнолітнім дітям, пасинкам, падчеркам (щомісячна), (діти АТО) осіб 6) матеріальна допомога членам сімей киян-учасників АТО, які перебувають в полоні або зникли безвісті, осіб 7) оплата житлово-комунальних послуг, сімей 8) адресна матеріальна допомога малолітнім та неповнолітнім дітям, пасинкам, падчеркам (щомісячна), (діти РГ), осіб **Показник якості** Динаміка середнього розміру допомоги, %	3,0 5,0 956,7 3,0 100,0	3,0 5,0 956,7 3,0 105,5	3,0 5,0 986,7 3,0 111,0

		бійцям-добровольцям та членам їх сімей; членам сімей загиблих (померлих) киян, які брали безпосередню участь в антитерористичній операції, забезпеченні її проведення, учасників відсічі збройної агресії РФ та бійців-добровольців, які перебувають у полоні або зникли безвісті, в тому числі членам сімей загиблих (померлих) киян, які брали безпосередню участь в антитерористичній операції, забезпеченні її проведення, учасників відсічі збройної агресії РФ та бійців-добровольців, яким встановлено відповідний статус згідно з Законом України «Про статус										

		ветеранів війни, гарантії їх соціального захисту»; киянам-членам сімей учасників бойових дій та військовослужбовців, які загинули (померли) чи пропали безвісти на території республіки Афганістан, яким встановлено відповідний статус згідно з Законом України «Про статус ветеранів війни, гарантії їх соціального захисту» або «Про соціальний і правовий захист військовослужбовців та членів їх сімей»; учасникам війни з числа учасників, які брали безпосередню участь в антитерористичній операції, забезпеченні її проведення,										

		учасникам відсічі збройної агресії РФ та бійцям-добровольцям, яким встановлено статус згідно з Законом України "Про статус ветеранів війни, гарантії їх соціального захисту", розмір середньомісячного сукупного доходу сім'ї яких у розрахунку на одну особу за попередні шість місяців перевищує величину доходу, який дає право на податкову соціальну пільгу; членам сімей киян-Героїв Небесної Сотні, киянам - постраждалим учасникам Революції Гідності										
		14.Забезпечувати часткову компенсацію витрат окремим категоріям киян	2019	Департамент соціальної політики	Бюджет м. Києва	103 963,3	-	-	**Показник витрат**, тис. грн **Показник продукту**	103 963,3	-	-

		на придбання продуктів першої необхідності							Кількість одержувачів, тис. осіб **Показник ефективності** Середній розмір допомоги, грн/міс. **Показник якості** Динаміка середнього розміру допомоги, %	122,8 84,7 100,0		

»

3. 2. Доповнити позицію 1 завдання 1.2. «Підвищення ефективності функціонування системи соціальної допомоги» пунктами 15, 16 такого змісту:

«

		15. Надавати матеріальну допомогу киянам-уповноваженим членам сімей загиблих киян-учасників антитерористичної операції за належні для одержання або одержані ними земельні ділянки для будівництва і обслуговування жилого будинку, господарських будівель і споруд	2019	Департамент соціальної політики	Бюджет м. Києва	50 986,0	123 975,0	130 480,0	**Показник витрат,** тис. грн **Показник продукту** Кількість одержувачів, осіб **Показник ефективності** Середній розмір допомоги, тис. грн **Показник якості** Динаміка одержувачів, %	50 986,0 65 784,4 100	123 975,0 145 855,0 223	130 480,0 140 932,0 215

		16. Забезпечувати осіб пенсійного віку та осіб з інвалідністю мобільними системами екстреного оповіщення з абонентською підтримкою	2019	Департа-мент соціаль-ної політики	Бюджет м. Києва	34400,0	-	-	**Показник витрат,** тис. грн **Показник продукту** Кількість мобільних систем, тис. шт. Підтримка (міс.) **Показник ефективності** Середня вартість мобільної сиситеми, тис. грн. Середня вартість підтримки, грн/міс. **Показник якості** Динаміка кількості одержувачів, %	34400,0 8,0 6 2,5 300,0 100,0	-	-

»

3.3. Позицію 2 викласти у такій редакції:

«

2	Надан-ня соці-альних послуг устано-вами, закла-дами	Забезпечувати надання соціальних послуг установами, закладами соціального захисту,	2019-2021	Департа-мент соціаль-ної політи-ки, районні в місті	Бюджет м. Києва	126459,3	142 129,0	157 504,0	**Показник витрат,** тис. грн **Показники продукту** 1) кількість установ, одиниць	126459,3 24	142 129,0 24	157 504,0 24

	соціального захисту, створеними за рішеннями місцевих органів влади	створеними за рішеннями місцевих органів влади		Києві державні адміністрації					2) кількість користувачів послуг, тис. осіб **Показник ефективності** середньорічні витрати на 1 користувача послуг, грн **Показник якості** Динаміка витрат на 1 користувача послуг, %	81,6 1549,7 100,0	84,1 1690,0 109,0	85,6 1840,0 118,7

»

3. 4. Пункт 2 позиції 3 завдання 1.2. «Підвищення ефективності функціонування системи соціальної допомоги» виключити;

3.5. Позицію 6 викласти у такій редакції:

«

6	Забезпечення безкоштовним харчуванням	Сприяти забезпеченню безкоштовним харчуванням та продуктовими наборами малозабезпечених одиноких громадян та інших верств населення міста Києва	2019-2021	Департамент соціальної політики, районні в місті Києві державні адміністрації	Бюджет м. Києва	28 525,1	38 126,2	42 065,6	**Показник витрат,** тис. грн **Показники продукту** Кількість одержувачів, тис. осіб	28 525,1 39,3	38 126,2 48,2	42 065,6 48,8
									Показник ефективності Середній розмір допомоги, грн **Показник якості** Динаміка середнього розміру	725,8 100,0	791,0 109,0	862,0 118,7

									допомоги, %			

3.6. Пункт 1 позиції 8 викласти у такій редакції:

«

8	Організація громадських та інших робіт тимчасового характеру для залучення безробітних, які перебувають на обліку в службі зайнятості, та інших категорій осіб	Оплата за виконані роботи залучених зареєстрованих безробітних та інших категорій осіб для участі в оплачуваних громадських роботах з метою матеріальної підтримки та додаткового стимулювання мотивації до праці в інтересах територіальної громади міста	2019-2021	Департамент соціальної політики, Київський міський центр зайнятості, районні в місті Києві державні адміністрації	Бюджет м. Києва; кошти Фонду загальнообов'язкового державного соціального страхування України на випадок безробіття	718,8	1 014,4	1 081,4	**Показник витрат,** тис. грн	718,8	1 014,4	1 081,4
									Показник продукту Кількість залучених осіб, тис. осіб	1,7	2,4	2,5
									Показник ефективності Середньомісячний розмір оплати праці не менше, % від мінімальної заробітної плати	50,0	50,0	50,0
									Показник якості Динаміка залучених осіб, %	100,0	141,2	147,1

»

3.7. Пункт 1 позиції 10 завдання 1.2. «Підвищення ефективності функціонування системи соціальної допомоги» викласти у такій редакції:

«

10	Компенсація за	1.Забезпечувати компенсацію за пільговий проїзд	2019-2021	Департамент соціаль-	Бюджет м. Києва	1785384,9	1785829,6	1789043,4	**Показник витрат**, тис. грн	1785384,9	1785829,6	1789043,4

	пільго-вий проїзд	міським пасажирським транспортом окремих категорій осіб, право безоплатного проїзду для яких встановлено рішеннями Київської міської ради, а також студентів вищих навчальних закладів I-IV рівнів акредитації та учнів професійно-технічних навчальних закладів, а також пенсіонерів за віком, які згідно із законодавством України мають право безоплатного проїзду		ної політики					**Показник продукту** Кількість одержувачів, тис. осіб/12 міс. **Показник ефективності** Середній розмір компенсації, грн/міс. **Показник якості** Динаміка середнього розміру компенсації, %	903,2 164,7 100,0	903,2 164,8 100,1	903,2 165,1 100,2

»

3.8. Позицію 12 викласти у такій редакції:

«

12	Встано-влення лічиль-ників	Встановлення окремим пільговим категоріям населення	2019-2021	Департа-мент соціаль-ної політики	Бюджет м. Києва	100,0	300,0	300,0	**Показник витрат,** тис. грн **Показник продукту**	100,0	300,0	300,0

		лічильників холодного та гарячого водопостачання							Кількість квартир, од. **Показник ефективності** Середня вартість, грн **Показник якості** Динаміка кількості квартир, %	40 2 500,0 100,0	118 2 542,0 295,0	118 2 542,0 295,0

»

3.9. Доповнити позицією 14 такого змісту:

«

14	Виго-товлен-ня посвід-чень	Виготовлення посвідчення бійця-добровольця, який брав участь у захисті територіальної цілісності та державного суверенітету на сході України	2019	Департа-мент соціаль-ної політики	Бюджет м. Києва	4,8	-	-	**Показник витрат,** тис. грн **Показник продукту** Кількість посвідчень, од. **Показник ефективності** Середня вартість, **Показник якості** Динаміка кількості посвідчень, %	4,8 200 24,0 100	-	-

»

3.10. Підсумкову позицію викласти в такій редакції:
«

РАЗОМ	**3262940,7**	**3323451,7**	**3439794,4**		**3262940,7**	**3323451,7**	**3439794,4**
РАЗОМ ПО ПРОГРАМІ: 10 026 186,80 тис грн, в т. ч.: кошти бюджету м. Києва – 10 024 833,60 тис грн, кошти інших джерел - 1 353,2 тис грн							

Київський міський голова **В. Кличко**

ПОДАННЯ:

Заступник голови
Київської міської державної адміністрації М. Хонда

Директор
Департаменту соціальної політики Ю. Крикунов

Начальник відділу правового забезпечення В. Шута

ПОГОДЖЕНО:

Заступник керівника апарату –
начальник юридичного управління Л. Верес

Пояснювальна записка
до проекту рішення Київської міської ради
«Про внесення змін до рішення Київської міської ради
від 18 грудня 2018 року № 459/6510 «Про затвердження міської цільової програми «Турбота. Назустріч киянам» на 2019 - 2021 роки»

1. **Обґрунтування необхідності прийняття рішення**

Проект рішення Київської міської ради «Про внесення змін до деяких рішень Київської міської ради» (далі – Проект рішення) розроблено Департаментом соціальної політики виконавчого органу Київської міської ради (Київської міської державної адміністрації) з метою реалізації окремих завдань, передбачених міською цільовою програмою "Турбота. Назустріч киянам" на 2019 - 2021 роки, затвердженої рішенням Київської міської ради від 18 грудня 2018 року № 459/6510 (далі – Програма) щодо максимального врахування потреб киян, які захищають незалежність, суверенітет та територіальну цілісність України і беруть безпосередню участь в антитерористичній операції, забезпеченні її проведення, а також підвищенні ефективності системи соціальної допомоги в місті Києві.

2. **Мета і шляхи її досягнення**

Зміни до Програми зумовлені необхідністю приведення її у відповідність до бюджету міста Києва на 2019 рік, а також з метою надання додаткових пільг та гарантій учасникам антитерористичної операції та членам їх сімей, бійцям-добровольцям, які брали участь у захисті територіальної цілісності та державного суверенітету на сході України. Прийняття рішення врегулює механізм обліку та безперешкодного проїзду киян у міському транспорті, які згідно із законодавством України мають право безоплатного проїзду на підставі Муніципальної картки «Картка киянина», що надасть можливість забезпечувати компенсацію за пільговий проїзд.

Проектом рішення пропонується внести до окремих заходів програми «Турбота. Назустріч киянам» такі зміни:

У пункті 1 позиції 1 розділу 6 «Забезпечувати надання одноразової адресної соціальної матеріальної допомоги окремим категоріям соціально незахищених верств населення, ветеранам війни міста Києва» – очікуваний результат збільшено до 355 222,5 тис гривень, оскільки захід збільшений на одну виплату.

У пункті 14 позиції 1 розділу 6 «Забезпечувати часткову компенсацію витрат окремим категоріям киян на придбання продуктів першої необхідності» очікуваний результат зменшено до 103 963,3 тис гривень.

Даний захід зменшується:

- на 47636,7 тис. грн і зазначені асигнування перерозподіляються в бюджеті міста Києва районним в м. Києві державним адміністраціям з метою приведення у відповідність заходу Програми (пункт 5 позиції 1 розділу 6 «Забезпечувати надання одноразової адресної матеріальної допомоги малозабезпеченим верствам населення міста Києва та киянам, які опинилися в складних життєвих обставинах»), сума видатків якого в Програмі прийнята згідно потреби районних в м. Києві державних адміністрацій на ці цілі;

- на 34 400,0 тис гривень - зазначені асигнування перерозподіляються на новий захід (пункт 16 позиції 1 розділу 6 «Забезпечення осіб пенсійного віку та осіб з

інвалідністю мобільними системами екстреного оповіщення з їх абонентською підтримкою»);

- на 5 000,0 тис гривень - зазначені асигнування перерозподіляються на захід 1 позиції 6 розділу 6 «Сприяти забезпеченню безкоштовним харчуванням та продуктовими наборами малозабезпе-чених одиноких громадян та інших верств населення міста Києва».

Пункт 2 позиції 3 розділу 6 «Погашення кредиторської заборгованості на компенсацію витрат на навчання студентів з числа дітей з інвалідністю, осіб з інвалідністю, дітей-сиріт та дітей з малозабезпечених родин у Відкритому міжнародному університеті розвитку людини «Україна» - 5 628,2 тис грн вилучено.

Даний захід вилучається з Програми, як такий, що втратив необхідність, оскільки кредиторська заборгованість погашена в кінці 2018 року. Вивільнені асигнування перерозподіляються на захід Програми пункт 1 позиції 1 розділу 6 «Забезпечувати надання одноразової адресної соціальної матеріальної допомоги окремим категоріям соціально незахищених верств населення, ветеранам війни міста».

Проектом рішення пропонуються нові заходи:

«Надавати матеріальну допомогу киянам-уповноваженим членам сімей загиблих киян-учасників антитерористичної операції за належні для одержання або одержані ними земельні ділянки для будівництва і обслуговування жилого будинку, господарських будівель і споруд – 50 986,0 тис грн.

«16. Забезпечення осіб пенсійного віку та осіб з інвалідністю мобільними системами екстреного оповіщення з абонентською підтримкою» - 34 400,0 тис гривень.

«Виготовлення посвідчення бійця-добровольця, який брав участь у захисті територіальної цілісності та державного суверенітету на сході України – 4, 8тис гривень»

На виконання рішення Київської міської ради 21 грудня 2017 року № 1049/4056 «Про внесення змін до рішення Київської міської ради від 01 червня 2017 року N 418/2640 «Про визнання бійців-добровольців, які брали участь у захисті територіальної цілісності та державного суверенітету на сході України» необхідно здійснити виготовлення посвідчень бійця-добровольця які брали участь у захисті територіальної цілісності та державного суверенітету на сході України.

3. Правові аспекти

Проект рішення Київської міської ради «Про внесення змін до рішення Київської міської ради від 18 грудня 2018 року № 459/6510 «Про затвердження міської цільової програми «Турбота. Назустріч киянам» на 2019 - 2021 роки» розроблено відповідно до:

Закону України «Про місцеве самоврядування в Україні»; рішення Київської міської ради від 18 грудня 2016 року № 459/6510 «Про затвердження міської цільової програми «Турбота. Назустріч киянам» на 2019 - 2021 роки»; рішення Київської міської ради від 13 грудня 2018 року №416/6467 «Про бюджет міста Києва на 2019 рік»; рішення Київської міської ради від 20 грудня 2018 року № 549/6600 «Про запровадження в місті Києві багатофункціональної електронної картки «Муніципальна картка «Картка киянина».

4. Фінансово-економічне обґрунтування

Реалізація проекту рішення здійснюється за рахунок коштів, передбачених міською цільовою програмою «Турбота. Назустріч киянам» на 2019 - 2021 роки на відповідний рік та потребує додаткових асигнувань в розмірі 200 000,0 тис. гривень.

5. Позиція заінтересованих органів

Проект рішення Київської міської ради «Про внесення змін до рішення Київської міської ради від 18 грудня 2018 року № 459/6510 «Про затвердження міської цільової програми «Турбота. Назустріч киянам» на 2019 - 2021 роки», опрацьовуватиметься та узгоджуватиметься постійними Комісіями Київської міської ради.

6. Регіональний аспект

Проект рішення Київської міської ради не стосується питання розвитку адміністративно-територіальної одиниці.

7. Громадське обговорення

Проект рішення не потребує громадського обговорення.

8. Прогноз результатів

Прийняття рішення сприятиме реалізації державної політики соціального захисту окремих категорій малозахищених верств населення міста Києва, вирішення невідкладних питань матеріального-технічного, та соціально-побутового обслуговування громадян міста Києва, які потребують соціальної допомоги і підтримки.

На засіданнях постійних комісій Київради та на пленарних засіданнях Київради проект рішення буде представляти директор Департаменту соціальної політики виконавчого органу Київської міської ради (Київської міської державної адміністрації) Крикунов Юрій Володимирович.

Директор Депаратменту соціальної
політики виконавчого органу Київської
міської ради (Київської міської
державної адміністрації) Юрій КРИКУНОВ

Порівняльна таблиця
до проекту рішення Київської міської ради
«Про внесення змін до рішення Київської міської ради від 18 грудня 2018 року №459/6510 «Про затвердження міської цільової програми «Турбота. Назустріч киянам» на 2019 - 2021 роки»

Чинна редакція	Нова редакція
Рішення Київської міської ради від 18 грудня 2018 року №459/6510 «Про затвердження міської цільової програми «Турбота. Назустріч киянам» на 2019 - 2021 роки	
4. Надати право безоплатного проїзду у наземному пасажирському транспорті загального користування, який працює у звичайному режимі руху, громадянам України, іноземцям та особам без громадянства, які перебувають на території України на законних підставах, місце проживання яких зареєстроване у місті Києві, та особам, взятим у місті Києві на облік осіб, які переміщуються з тимчасово окупованої території України, районів проведення антитерористичної операції та населених пунктів, розташованих на лінії зіткнення, які не мають права на безоплатний проїзд у наземному пасажирському транспорті загального користування, який працює у звичайному режимі руху, згідно з законодавством України та належать до таких категорій: - особи, які мають особливі заслуги перед Батьківщиною, які не є пенсіонерами за віком; - особи, які мають особливі трудові заслуги перед Батьківщиною, які не є пенсіонерами за віком; - непрацюючі працездатні особи, які здійснюють догляд за особою з інвалідністю I групи, дитиною з інвалідністю або за престарілим, який досяг 80-річного віку; - учасники війни, які не є пенсіонерами за віком; - члени сім'ї загиблого (померлого) ветерана війни, які не є пенсіонерами за віком;	4. Надати право безоплатного проїзду у наземному пасажирському транспорті загального користування, який працює у звичайному режимі руху, громадянам України, іноземцям та особам без громадянства, які перебувають на території України на законних підставах, місце проживання яких зареєстроване у місті Києві, та особам, взятим у місті Києві на облік осіб, які переміщуються з тимчасово окупованої території України, районів проведення антитерористичної операції та населених пунктів, розташованих на лінії зіткнення, які не мають права на безоплатний проїзд у наземному пасажирському транспорті загального користування, який працює у звичайному режимі руху, згідно з законодавством України та належать до таких категорій: - особи, які мають особливі заслуги перед Батьківщиною, які не є пенсіонерами за віком; - особи, які мають особливі трудові заслуги перед Батьківщиною, які не є пенсіонерами за віком; - непрацюючі працездатні особи, які здійснюють догляд за особою з інвалідністю I групи, дитиною з інвалідністю або за престарілим, який досяг 80-річного віку; - учасники війни, які не є пенсіонерами за віком; - члени сім'ї загиблого (померлого) ветерана війни, які не є пенсіонерами за віком;

- батьки багатодітної сім'ї; - учні (вихованці) загальноосвітніх навчальних закладів денної форми навчання. 5. Встановити, що право безоплатного проїзду: 5.1. В Київському метрополітені надається особам, зазначеним у пункті 3 цього рішення (крім учнів (вихованців) загальноосвітніх навчальних закладів денної форми навчання) виключно на підставі «Картки киянина». 5.2. У наземному пасажирському транспорті загального користування, який працює у звичайному режимі руху, надається особам, зазначеним у пункті 4 цього рішення (крім учнів (вихованців) загальноосвітніх навчальних закладів денної форми навчання) виключно на підставі «Картки киянина».	- батьки багатодітної сім'ї; - учні (вихованці) загальноосвітніх навчальних закладів денної форми навчання; **- пенсіонери за віком згідно з законодавством України.** 5. Встановити, що право безоплатного проїзду: 5.1. В Київському метрополітені надається особам, зазначеним у пункті 3 цього рішення (крім учнів (вихованців) загальноосвітніх навчальних закладів денної форми навчання) виключно на підставі **багатофункціональної електронної картки «Муніципальної картки «Картка киянина».** 5.2. У наземному пасажирському транспорті загального користування, який працює у звичайному режимі руху, надається особам, зазначеним у пункті 4 цього рішення (крім учнів (вихованців) загальноосвітніх навчальних закладів денної форми навчання) виключно на підставі **багатофункціональної електронної картки «Муніципальної картки «Картка киянина».**

Міська цільова програма «Турбота. Назустріч киянам» на 2019 - 2021 роки,
затверджена рішенням Київської міської ради від 18 грудня 2018 року № 459/6510

Позиція 9 розділу I «Паспорт міської цільової програми «Турбота. Назустріч киянам» на 2019 - 2021 роки»

9.	Загальний обсяг фінансових ресурсів, необхідних для реалізації програми, всього:	9 431 617,8 тис грн	9.	Загальний обсяг фінансових ресурсів, необхідних для реалізації програми, всього:	**10 026 186, 8** тис. грн
9.1.	коштів бюджету міста Києва	9 430 121,8 тис грн	9.1.	коштів бюджету міста Києва	**10 024 833,6** тис грн
9.2.	коштів інших джерел (фонду загальнообов'язкового державного соціального страхування України на випадок безробіття)	1 496,0 тис грн	9.2.	коштів інших джерел (фонду загальнообов'язкового державного соціального страхування України на	**1 353,2** тис грн

					випадок безробіття)				

Таблиця в розділі 4 «Обґрунтування шляхів і засобів розв'язання проблеми, обсягів та джерел фінансування, строків виконання Програми»

Обсяг коштів, які пропонується залучити на виконання Програми	**Роки**			Усього витрат на виконання Програми	**Обсяг коштів, які пропонується залучити на виконання Програми**	**Роки**			Усього витрат на виконання Програми
	2019	**2020**	**2021**			**2019**	**2020**	**2021**	
Обсяг ресурсів, усього, у тому числі:	3 159 089,6	3 099 217,9	3 173 310,3	9 431 617,8	Обсяг ресурсів, усього, у тому числі:	**3 262 940,7**	**3 323 451,7**	**3 439 794,4**	**10 026 186, 8**
Бюджет м. Києва	3 158 613,6	3 098 717,9	3 172 790,3	9 430 121,8	Бюджет м. Києва	**3 262 607,5**	**3 322 951,7**	**3 439 274,4**	**10 024 833,6**
Кошти інших джерел	476,0	500,0	520,0	1 496,0	Кошти інших джерел	**333,2**	**500,0**	**520,0**	**1 353,2**

Розділ 6 «Напрями діяльності, перелік завдань та результативні показники по міській цільовій програмі«Турбота. Назустріч киянам» на 2019 - 2021 роки

1. Забезпечувати надання одноразової адресної соціальної допомоги окремим категоріям соціально незахищених верств населення, ветеранам війни міста Києва	**Показник витрат,** тис. грн	259 434,3	315 468,4	321 681,3	1. Забезпечувати надання одноразової адресної соціальної допомоги окремим категоріям соціально незахищених верств населення, ветеранам війни міста Києва	**Показник витрат,** тис. грн	**355 222,5**	**386 100,0**	**422 450,0**
	Показник продукту					**Показник продукту**			
	Кількість одержувачів, тис. осіб	782,7	487,3	490,3		Кількість одержувачів, тис. осіб.	**491,3**	**495,0**	**497,0**
	Показник ефективності					**Показник ефективності**			
	Середній розмір допомоги, грн	331,5	647,4	656,1		Середній розмір допомоги, грн	**723,0**	**780,0**	**850,0**
	Показник якості					**Показник якості**			
	Динаміка середнього розміру допомоги, %	100	195,3	197,9		Динаміка середнього розміру допомоги, %	100	**107,9**	**117,6**

3. Забезпечувати надання:щорічної матеріальної допомоги: киянам, які брали безпосередню участь в антитерористичній операції, забезпеченні її проведення, учасникам відсічі збройної агресії РФ, бійцям - добровольцям; киянам, постраждалим учасникам Революції Гідності, які отримали легкі, середні, тяжкі тілесні ушкодження; членам сімей загиблих (померлих) киян, які брали безпосередню участь в антитерористичній операції, забезпеченні її проведення, учасників відсічі збройної агресії РФ; членам сімей киян, які брали безпосередню участь в антитерористичній операції,	**Показник витрат,** тис.грн. **Показники продукту** Кількість одержувачів: 1) матеріальна допомога (щорічна), тис. Осіб 2) матеріальна допомога (щорічна) (бійці-добровольці), осіб 3) матеріальна допомога (членам сімей), осіб 4) матеріальна допомога (постраждалим учасникам Революції Гідності), осіб 5) адресна матеріальна допомога малолітнім та неповнолітнім дітям, пасинкам, падчеркам (щомісячна), (діти АТО)	193 367,6 29,0 500 640 445 210	203 989,7 31,0 500 650 445 220	214 617,3 33,0 500 660 445 230	3. Забезпечувати надання: щорічної матеріальної допомоги: киянам, які брали безпосередню участь в антитерористичній операції, забезпеченні її проведення, учасникам відсічі збройної агресії РФ, бійцям - добровольцям; киянам, постраждалим учасникам Революції Гідності, які отримали легкі, середні, тяжкі тілесні ушкодження; членам сімей загиблих (померлих) киян, які брали безпосередню участь в антитерористичній операції, забезпеченні її проведення, учасників відсічі збройної агресії РФ, **бійців-добровольців;** членам сімей киян, які брали безпосередню	**Показник витрат,** тис.грн. **Показники продукту** Кількість одержувачів: 1) матеріальна допомога (щорічна), тис. Осіб 2) матеріальна допомога (щорічна) (бійці-добровольці), осіб 3) матеріальна допомога (членам сімей), осіб 4) матеріальна допомога (постраждалим учасникам Революції Гідності), осіб 5) адресна матеріальна допомога малолітнім та неповнолітнім дітям, пасинкам, падчеркам (щомісячна), (діти АТО) осіб	193 367,6 29,0 500 640 445 210	203 989,7 31,0 500 650 445 220	214 617,3 33,0 500 660 445 230

забезпеченні її проведення, учасників відсічі збройної агресії РФ, які перебувають у полоні або зникли безвісті; членам сімей киян, які загинули або померли внаслідок поранень, каліцтва, контузії чи інших ушкоджень здоров'я, одержаних під час участі у Революції Гідності; щомісячної адресної матеріальної допомоги: малолітнім та неповнолітнім дітям, пасинкам, падчеркам киян, які загинули або померли внаслідок поранень, каліцтва, контузії чи інших ушкоджень здоров'я, одержавних під час участі у Революції Гідності; неповнолітнім дітям, пасинкам,	осіб 6) матеріальна допомога членам сімей киян-учасників АТО, які перебувають в полоні або зникли безвісті, осіб 7) оплата житлово-комунальних послуг, сімей 8) адресна матеріальна допомога малолітнім та неповнолітнім дітям, пасинкам, падчеркам (щомісячна), (діти РГ), осіб **Показник ефективності:** Середній розмір допомоги 1) матеріальна допомога (щорічна), тис. Осіб 2) матеріальна допомога (щорічна) (бійці-	20 1725 9 5,0 5,0	15 1725 9 5,0 5,0	10 1725 9 5,0 5,0	участь в антитерористичній операції, забезпеченні її проведення, учасників відсічі збройної агресії РФ, **бійців-добровольців**, які перебувають у полоні або зникли безвісті; членам сімей киян, які загинули або померли внаслідок поранень, каліцтва, контузії чи інших ушкоджень здоров'я, одержаних під час участі у Революції Гідності; щомісячної адресної матеріальної допомоги: малолітнім та неповнолітнім дітям, пасинкам, падчеркам киян, які загинули або померли внаслідок поранень, каліцтва, контузії чи інших ушкоджень здоров'я, одержаних під час участі у Революції	6) матеріальна допомога членам сімей киян-учасників АТО, які перебувають в полоні або зникли безвісті, осіб 7) оплата житлово-комунальних послуг, сімей 8) адресна матеріальна допомога малолітнім та неповнолітнім дітям, пасинкам, падчеркам (щомісячна), (діти РГ), осіб **Показник ефективності:** Середній розмір допомоги 1) матеріальна допомога (щорічна), тис. Осіб 2) матеріальна допомога (щорічна) (бійці-добровольці), осіб	20 1725 9 5,0 5,0	15 1725 9 5,0 5,0	10 1725 9 5,0 5,0

падчеркам із сімей загиблих (померлих) киян, які брали безпосередню участь в антитерористичній операції, забезпеченні її проведення, учасникам відсічі збройної агресії РФ; для покриття витрат на оплату житлово-комунальних послуг: киянам, які брали безпосередню участь в антитерористичній операції, забезпеченні її проведення, учасникам відсічі збройної агресії РФ, бійцям-добровольцям та членам їх сімей; членам сімей загиблих (померлих) киян, киянам, які брали безпосередню участь в антитерористичній операції, забезпеченні її проведення, учасникам відсічі збройної агресії	добровольці), осіб 3) матеріальна допомога (членам сімей), осіб 4) матеріальна допомога (постраждалим учасникам Революції Гідності), осіб 5) адресна матеріальна допомога малолітнім та неповнолітнім дітям, пасинкам, падчеркам (щомісячна), (діти АТО) осіб 6) матеріальна допомога членам сімей киян-учасників АТО, які перебувають в полоні або зникли безвісті, осіб 7) оплата житлово-комунальних послуг, сімей 8) адресна	25,0 3,5 3,0 5,0 956,7	25,0 3,5 3,0 5,0 956,7	25,0 3,5 3,0 5,0 986,7	Гідності; малолітнім та неповнолітнім дітям, пасинкам, падчеркам із сімей загиблих (померлих) киян, які брали безпосередню участь в антитерористичній операції, забезпеченні її проведення, учасників відсічі збройної агресії РФ та **бійців-добровольців;** для покриття витрат на оплату житлово-комунальних послуг: киянам, які брали безпосередню участь в антитерористичній операції, забезпеченні її проведення, учасникам відсічі збройної агресії РФ, бійцям-добровольцям та членам їх сімей; членам сімей загиблих (померлих) киян, які брали безпосередню участь в антитерористичні	3) матеріальна допомога (членам сімей), осіб 4) матеріальна допомога (постраждалим учасникам Революції Гідності), осіб 5) адресна матеріальна допомога малолітнім та неповнолітнім дітям, пасинкам, падчеркам (щомісячна), (діти АТО) осіб 6) матеріальна допомога членам сімей киян-учасників АТО, які перебувають в полоні або зникли безвісті, осіб 7) оплата житлово-комунальних послуг, сімей 8) адресна	25,0 3,5 3,0 5,0 956,7	25,0 3,5 3,0 5,0 956,7	25,0 3,5 3,0 5,0 986,7

РФ, які перебувають у полоні або зникли безвісті, в тому числі членам сімей загиблих (померлих) киян, які брали безпосередню участь в антитерористичній операції, забезпеченні її проведення, учасників відсічі збройної агресії РФ, яким встановлено відповідний статус згідно з Законом України "Про статус ветеранів війни, гарантії їх соціального захисту"; киянам - членам сімей учасників бойових дій та військовослужбовців, які загинули (померли) чи пропали безвісти на території республіки Афганістан, яким встановлено відповідний статус згідно з Законом України "Про статус ветеранів війни,	матеріальна допомога малолітнім та неповнолітнім дітям, пасинкам, падчеркам (щомісячна), (діти РГ), осіб **Показник якості** Динаміка середнього розміру допомоги, %	3,0 100,0	3,0 105,5	3,0 111,0	й операції, забезпеченні її проведення, учасників відсічі збройної агресії РФ **та бійців-добровольців**, які перебувають у полоні або зникли безвісті, в тому числі членам сімей загиблих (померлих) киян, які брали безпосередню участь в антитерористичній операції, забезпеченні її проведення, учасників відсічі збройної агресії РФ **та бійців-добровольців**, яким встановлено відповідний статус згідно з Законом України «Про статус ветеранів війни, гарантії їх соціального захисту»; киянам-членам сімей учасників бойових дій та військовослужбовців, які загинули (померли) чи пропали безвісти на території республіки	матеріальна допомога малолітнім та неповнолітнім дітям, пасинкам, падчеркам (щомісячна), (діти РГ), осіб **Показник якості** Динаміка середнього розміру допомоги, %	3,0 100,0	3,0 105,5	3,0 111,0

гарантії їх соціального захисту"або "Про соціальний і правовий захист військовослужбовців та членів їх сімей"; учасникам війни з числа учасників, які брали безпосередню участь в антитерористичній операції, забезпеченні її проведення, учасникам відсічі збройної агресії РФ, яким встановлено статус згідно з Законом України "Про статус ветеранів війни, гарантії їх соціального захисту", розмір середньомісячного сукупного доходу сім'ї яких у розрахунку на одну особу за попередні шість місяців перевищує величину доходу, який дає право на податкову соціальну пільгу; членам сімей киян - Героїв Небесної Сотні, киянам -					Афганістан, яким встановлено відповідний статус згідно з Законом України «Про статус ветеранів війни, гарантії їх соціального захисту» або «Про соціальний і правовий захист військовослужбовців та членів їх сімей»; учасникам війни з числа учасників, які брали безпосередню участь в антитерористичній операції, забезпеченні її проведення, учасникам відсічі збройної агресії РФ **та бійцям-добровольцям**, яким встановлено статус згідно з Законом України "Про статус ветеранів війни, гарантії їх соціального захисту", розмір середньомісячного сукупного доходу сім'ї яких у розрахунку на одну особу за попередні шість				

постраждалим учасникам Революції Гідності					місяців перевищує величину доходу, який дає право на податкову соціальну пільгу; членам сімей киян-Героїв Небесної Сотні, киянам - постраждалим учасникам Революції Гідності				
14.Забезпечувати часткову компенсацію витрат окремим категоріям киян на придбання продуктів першої необхідності	**Показник витрат,** тис. грн	191 000,0	-	-	14.Забезпечувати часткову компенсацію витрат окремим категоріям киян на придбання продуктів першої необхідності	**Показник витрат,** тис. грн	**103 963,3**	-	-
	Показник продукту					**Показник продукту**			
	Кількість одержувачів, тис. осіб	222,8	-	-		Кількість одержувачів, тис. осіб	**122,8**	-	-
	Показник ефективності					**Показник ефективності**			
	Середній розмір допомоги, грн/міс.	71,4	-	-		Середній розмір допомоги, грн/міс.	**84,7**	-	-
	Показник якості					**Показник якості**			
	Динаміка середнього розміру допомоги, %	100,0	-	-		Динаміка середнього розміру допомоги, %	100,0	-	-
відсутній					**15.Надавати матеріальну допомогу киянам-уповноваженим членам сімей загиблих киян-**	**Показник витрат,** тис. грн	**50 986,0**	**123 975,0**	**130 480,0**
						Показник продукту			
						Кількість одержувачів, осіб	**65**	**145**	**140**
						Показник			

					учасників антитерористичної операції за належні для одержання або одержані ними земельні ділянки для будівництва і обслуговування жилого будинку, господарських будівель і споруд	**ефективності**			
						Середній розмір допомоги, тис. грн	**784,4**	**855,0**	**932,0**
						Показник якості			
						Динаміка одержувачів, %	**100**	**223**	**215**
відсутній	-	-	-	-	**Забезпечення осіб пенсійного віку та осіб з інвалідністю мобільними системами екстреного оповіщення з абонентською підтримкою**	**Показник витрат,** тис. грн	**34 400,0**		
						Показник продукту			
						Кількість мобільних систем, тис. шт. Підтримка (міс.)	**8,0** **6**		
						Показник ефективності			
						Середня вартість мобільної системи, тис грн. Середня вартість підтримки, грн./міс.	**2,5** **300,0**		
						Показник якості Динаміка кількості одержувачів	100,0		
Забезпечувати надання соціальних послуг установами, закладами соціального захисту, створеними за рішеннями місцевих органів	**Показник витрат,** тис. грн	112 261,0	125 827,8	135 989,8	Забезпечувати надання соціальних послуг установами, закладами соціального захисту, створеними за рішеннями місцевих органів	**Показник витрат,** тис. грн	**126 459,3**	**142 129,0**	**157 504,0**
	Показники продукту					**Показники продукту**			
	1) кількість установ, одиниць	27	27	27		1) кількість установ, одиниць	**24**	**24**	**24**
	2) кількість користувачів	81,6	84,1	85,6		2) кількість користувачів	81,6	84,1	85,6

влади	послуг, тис. осіб				влади	послуг, тис. осіб			
	Показник ефективності					**Показник ефективності**			
	середньорічні витрати на 1 користувача послуг, грн	1 375,7	1 496,2	1 588,7		середньорічні витрати на 1 користувача послуг, грн	**1549,7**	**1690,0**	**1840,0**
	Показник якості Динаміка витрат на 1 користувача послуг, %	100	112,1	121,1		**Показник якості** Динаміка витрат на 1 користувача послуг, %	100	**109,0**	**118,7**
Погашення кредиторської заборгованості на компенсацію витрат на навчання студентів з числа дітей з інвалідністю, осіб з інвалідністю, дітей-сиріт та дітей з малозабез-них родин у Відкритому міжнародному університеті розвитку людини «Україна»	**Показник витрат,** тис.грн (Буде забезпечено погашення кредиторсько ї заборгованос ті)	5 628,2	-	-		**вилучено**	-	-	-
Сприяти забезпеченню безкоштовним харчуванням та продуктовими наборами малозабезпечених	**Показник витрат,** тис. грн	27 043,6	24 800,2	28 344,4	Сприяти забезпеченню безкоштовним харчуванням та продуктовими наборами малозабезпечених	**Показник витрат,** тис. грн	**28 525,1**	**38 126,2**	**42 065,6**
	Показник продукту					**Показник продукту**			
	Кількість одержувачів,	55,4	48,2	48,8		Кількість одержувачів,	**39,3**	48,2	48,8

одиноких громадян та інших верств населення міста Києва	тис. осіб				одиноких громадян та інших верств населення міста Києва	тис осіб			
	Показник ефективності					**Показник ефективності**			
	Середній розмір, грн.	488,2	514,5	580,8		Середній розмір грн.	**725,8**	**791,0**	**862,0**
	Показник якості					**Показник якості**			
	Динаміка середнього розміру,%	100	105,5	119,1		Динаміка середнього розміру,%	100	**109,0**	**118,7**
Оплата за виконані роботи залучених зареєстрованих безробітних та інших категорій осіб для участі в оплачуваних громадських роботах з метою матеріальної підтримки та додаткового стимулювання мотивації до праці в інтересах територіальної громади міста	**Показник витрат, тис. грн**	918,8	1 014,4	1 081,4	Оплата за виконані роботи залучених зареєстрованих безробітних та інших категорій осіб для участі в оплачуваних громадських роботах з метою матеріальної підтримки та додаткового стимулювання мотивації до праці в інтересах територіальної громади міста	**Показник витрат, тис. грн**	**718,8**	1 014,4	1 081,4
	Показник продукту					**Показник продукту**			
	Кількість одержувачів, осіб	2,0	2,4	2,5		Кількість залучених осіб, тис. осіб	**1,7**	2,4	2,5
	Показник ефективності					**Показник ефективності**			
	Середньомісячний розмір оплати праці не менше, % від мінімальної заробітної плати	50,0	50,0	50,0		Середньомісячний розмір оплати праці не менше, % від мінімальної заробітної плати	**50,0**	50,0	50,0
	Показник якості					**Показник якості**			
	Динаміка залучених осіб, %	100,0	120,0	125,0		Динаміка залучених осіб, %	100,0	141,2	147,1
Забезпечувати компенсацію за пільговий проїзд міським пасажирським транспортом окремих категорій осіб, право	**Показник витрат,** тис. грн	1 785 384,9	1 785 829,6	1 789 043,4	Забезпечувати компенсацію за пільговий проїзд міським пасажирським транспортом окремих категорій осіб, право	**Показник витрат,** тис. грн	1 785 384,9	1 785 829,6	1789043,4
	Показник продукту					**Показник продукту**			
	Кількість	903,2	903,2	903,2		Кількість	903,2	903,2	903,2

безоплатного проїзду для яких встановлено рішеннями Київської міської ради, а також студентів вищих навчальних закладів I-IV рівнів акредитації та учнів професійно-технічних навчальних закладів	одержувачів, тис. осіб/12 міс.				безоплатного проїзду для яких встановлено рішеннями Київської міської ради, а також студентів вищих навчальних закладів I-IV рівнів акредитації та учнів професійно-технічних навчальних закладів**, а також пенсіонерів за віком, які згідно із законодавством України мають право безоплатного проїзду**	одержувачів, тис. осіб/12 міс.			
	Показник ефективності					**Показник ефективності**			
	Середній розмір компенсації, грн/міс.	164,7	164,8	165,1		Середній розмір компенсації, грн/міс.	164,7	164,8	165,1
	Показник якості Динаміка кількості квартир, %	100,0	100,1	100,2		**Показник якості** Динаміка кількості квартир, %	100,0	100,1	100,2
Встановлення окремим пільговим категоріям населення лічильників холодного та гарячого водопостачання	**Показник витрат,** тис. грн	100,0	300,0	300,0	Встановлення окремим пільговим категоріям населення лічильників холодного та гарячого водопостачання	**Показник витрат,** тис. грн	100,0	300,0	300,0
	Показник продукту	-	-	-		**Показник продукту**	-	-	-
	Кількість квартир, од.	40	118	118		Кількість квартир, од.	40	118	118
	Показник ефективності Середня вартість, грн	2 500,0	2 542,0	2 542,0		**Показник ефективності** Середня вартість, грн	2 500,0	2 542,0	2 542,0
	Показник якості Динаміка кількості	100,0	295,0	295,0		**Показник якості** Динаміка кількості квартир, %	100,0	295,0	295,0

	квартир, %								
відсутній					Виготовлення посвідчення бійця-добровольця, який брав участь у захисті територіальної цілісності та державного суверенітету на сході України	**Показник витрат,** тис. грн	4,8	-	-
						Показник продукту Кількість посвідчень, од.	200	-	-
						Показник ефективності Середня вартість, грн	24,0	-	-
						Показник якості Динаміка кількості посвідчень, %	100	-	-

Підсумкова позиція

РАЗОМ	**3159089,6**	**3099217,9**	**3173310,3**	**РАЗОМ**	**3262940,7**	**3323451,7**	**3439794,4**
РАЗОМ ПО ПРОГРАМІ: 9 431 617 ,8 тис.грн, в т.ч.: кошти бюджету м. Києва – 9 430 121,8 тис.грн, кошти інших джерел –1 496,0 тис.грн				**РАЗОМ ПО ПРОГРАМІ: 10 026 186,8 тис грн, в т.ч.:** кошти бюджету м. Києва – 10 024 833,6 тис.грн, кошти інших джерел – 1 353,2 тис.грн			

Директор Департаменту
соціальної політики

Юрій КРИКУНОВ

08/231-1471/ПР
02.05.2018

7

КИЇВСЬКА МІСЬКА РАДА

VI сесія VIII СКЛИКАННЯ

РІШЕННЯ

_____№_____

ПРОЕКТ

Про затвердження переліку об'єктів комунальної власності територіальної громади міста Києва, право оренди яких виборюється на конкурсних засадах

Відповідно до статей 760-763 Цивільного кодексу України, частини п'ятої статті 60 Закону України «Про місцеве самоврядування в Україні», статей 5 та 9 Закону України «Про оренду державного та комунального майна», Положення про оренду майна територіальної громади міста Києва, затвердженого рішенням Київської міської ради від 21 квітня 2015 року № 415/1280, з метою ефективного використання нежитлових приміщень комунальної власності територіальної громади міста Києва та враховуючи, що за результатами вивчення попиту на об'єкт оренди подано заяви більше ніж від одного претендента, Київська міська рада

ВИРІШИЛА:

1. Затвердити перелік об'єктів комунальної власності територіальної громади міста Києва, право оренди яких виборюється на конкурсних засадах, згідно з додатком.

2. Департаменту комунальної власності м. Києва виконавчого органу Київської міської ради (Київської міської державної адміністрації) забезпечити у встановленому порядку проведення конкурсу на право оренди об'єкту комунальної власності територіальної громади міста Києва, який затверджений згідно з пунктом 1 цього рішення.

3. Департаменту комунальної власності м. Києва виконавчого органу Київської міської ради (Київської міської державної адміністрації) за результатами проведення конкурсу укласти в установленому порядку договір оренди.

4. Контроль за виконанням цього рішення покласти на постійну комісію Київської міської ради з питань власності.

Київський міський голова В. Кличко

Подання:

Заступник голови Київської міської державної адміністрації — П.Пантелеєв

Директор Департаменту комунальної власності м. Києва — А. Гудзь

Начальник юридичного управління Департаменту комунальної власності м. Києва — В.Комарницький

Погоджено:

Перший заступник голови Київської міської державної адміністрації — П.Поворозник

В.о. керівника апарату виконавчого органу Київської міської ради (Київської міської державної адміністрації — Л.Верес

Заступник керівника апарату - начальник юридичного управління — Л. Верес

170418

Голова постійної комісії Київської міської ради з питань власності — Л.Антонєнко

Секретар постійної комісії Київської міської ради з питань власності — С.Артеменко

Голова постійної комісії Київської міської ради з питань охорони здоров'я та соціального захисту — О. Гелевей

Секретар постійної комісії Київської міської ради з питань охорони здоров'я та соціального захисту — Ю. Лобан

Начальник Управління правового забезпечення діяльності Київської міської ради — В. Слончак

ПОЯСНЮВАЛЬНА ЗАПИСКА
до проекту рішення Київської міської ради «Про затвердження переліку об'єктів комунальної власності територіальної громади міста Києва, право оренди яких виборюється на конкурсних засадах»

1. Обґрунтування необхідності прийняття рішення.

До компетенції Київської міської ради належить здійснення повноважень територіальної громади міста Києва щодо володіння, користування та розпорядження об'єктами права комунальної власності, в тому числі передача об'єктів права комунальної власності в оренду фізичним та юридичним особам.

У газеті «Хрещатик» від 03.11.2017 № 114(5027) опубліковано оголошення про намір передати в оренду нежитлові приміщення що належать до комунальної власності територіальної громади міста Києва. Протягом 10 робочих днів Департамент комунальної власності м. Києва з метою вивчення попиту реєстрував заяви від претендентів на право оренди нежитлових приміщень комунальної власності територіальної громади міста Києва, вказаних у оголошенні.

У зв'язку з тим, що після публікації оголошення про передачу об'єктів комунальної власності територіальної громади міста Києва в оренду до Департаменту комунальної власності м. Києва на об'єкт оренди надійшли звернення більше ніж від одного претендента на право оренди, підготовлено проект рішення Київської міської ради про затвердження переліку нежитлових приміщень комунальної власності територіальної громади міста Києва, право оренди яких виборюється на конкурсних засадах.

2. Мета і шляхи її досягнення.

Даний проект підготовлений з метою забезпечення ефективного використання нерухомого майна комунальної власності територіальної громади міста Києва та укладання договору оренди об'єкту комунальної власності територіальної громади міста Києва з переможцем конкурсу на право оренди.

3. Правові аспекти.

Проект рішення розроблений відповідно до статей 760-763 Цивільного кодексу України, частини п'ятої статті 60 Закону України «Про місцеве самоврядування в Україні», статей 5 та 9 Закону України «Про оренду державного та комунального майна», Положення про оренду майна територіальної громади міста Києва, затвердженого рішенням Київської міської ради від 21.04.2015 № 415/1280.

Згідно з пунктом 1 проекту рішення затверджується перелік нежитлових приміщень комунальної власності територіальної громади міста Києва, право оренди яких виборюється на конкурсних засадах.

Згідно з пунктом 2 проекту рішення доручається Департаменту комунальної власності м. Києва виконавчого органу Київської міської ради

(Київської міської державної адміністрації) забезпечити у встановленому порядку проведення конкурсу на право оренди об'єкту комунальної власності територіальної громади міста Києва, який затверджений згідно з пунктом 1.

Згідно з пунктом 3 Департаменту комунальної власності м. Києва виконавчого органу Київської міської ради (Київської міської державної адміністрації) доручається за результатами проведення конкурсу укласти в установленому порядку договори оренди.

4. Фінансово – економічне обґрунтування

Прийняття та реалізація даного рішення не потребує додаткових витрат з бюджету міста Києва та передбачає збільшення надходжень до бюджету міста Києва від оренди.

5. Прогноз результатів.

Прийняття та реалізація даного проекту рішення дозволить укласти договір оренди з переможцем конкурсу на право оренди та збільшити надходження до бюджету міста Києва від оренди.

Доповідач на пленарному засіданні Київської міської ради – директор Департаменту комунальної власності м. Києва Гудзь Андрій Анатолійович.

Особа, відповідальна за супроводження проекту рішення – головний спеціаліст відділу використання майна Департаменту комунальної власності м. Києва Михальчук Лариса Володимирівна, робочий телефон: 202-61-77.

Директор Департаменту
комунальної власності м. Києва А. Гудзь

7.

ВИКОНАВЧИЙ ОРГАН КИЇВСЬКОЇ МІСЬКОЇ РАДИ
(КИЇВСЬКА МІСЬКА ДЕРЖАВНА АДМІНІСТРАЦІЯ)

ДЕПАРТАМЕНТ КОМУНАЛЬНОЇ ВЛАСНОСТІ м. КИЄВА

01001, м.Київ, вул.Хрещатик, 10, тел/факс (044) 202-61-51 Call-центр (044) 15-51
E-mail: gukv@gukv.gov.ua Код ЄДРПОУ 19020407

27.11. 2018 № 062/05/80-10392
на №_____ від _____

Постійна комісія Київради з питань охорони здоров'я та соціального захисту

22.06.2018 на засіданні постійної комісії Київради з питань власності (протокол № 26/102) розглянуто та підтримано проект рішення Київської міської ради «Про затвердження переліку об'єктів комунальної власності територіальної громади міста Києва, право оренди яких виборюється на конкурсних засадах» (просп. Маяковського, 15, літ. А).

Повторно направляємо на розгляд постійної комісії Київради з питань охорони здоров'я та соціального захисту проект рішення Київської міської ради «Про затвердження переліку об'єктів комунальної власності територіальної громади міста Києва, право оренди яких виборюється на конкурсних засадах».

Додаток: оригінал рішення Київської міської ради «Про затвердження переліку об'єктів комунальної власності територіальної громади міста Києва, право оренди яких виборюється на конкурсних засадах» з додатками.

Перший заступник директора Олег ШМУЛЯР

Шалюта
Михальчук 202-61-77

Зауваження

до проекту рішення Київської міської ради «Про затвердження переліку об'єктів комунальної власності територіальної громади міста Києва, право оренди яких виборюється на конкурсних засадах»

Проект рішення розроблено Департаментом комунальної власності м. Києва виконавчого органу Київської міської ради (Київської міської державної адміністрації).

Проектом рішення передбачається затвердити перелік об'єктів комунальної власності територіальної громади міста Києва, право оренди яких виборюється на конкурсних засадах, згідно з додатком та доручити Департаменту комунальної власності м. Києва виконавчого органу Київської міської ради (Київської міської державної адміністрації) забезпечити у встановленому порядку проведення конкурсу на право оренди об'єкта, зазначеного у додатку.

За результатами здійснення юридичної експертизи повідомляємо наступне.

1. Підпунктом 4.3.1 пункту 4.3 розділу 4 Положення про оренду майна територіальної громади міста Києва, затвердженого рішенням Київської міської ради від 21 квітня 2015 року № 415/1280, визначено, що підприємства-балансоутримувачі повинні погоджувати перелік майна, що може бути передане в оренду, з Департаментом охорони здоров'я виконавчого органу Київської міської ради (Київської міської державної адміністрації) у разі його належності закладам охорони здоров'я.

Наказом Міністерства охорони здоров'я України від 28 жовтня 2002 року № 385 «Про затвердження переліків закладів охорони здоров'я, лікарських, провізорських посад та посад молодших спеціалістів з фармацевтичною освітою у закладах охорони здоров'я» визначено, що аптека – це заклад охорони здоров'я, основним завданням якого є забезпечення населення, закладів охорони здоров'я, підприємств, установ і організацій лікарськими засобами і виробами медичного призначення.

Разом з тим, статутом КП «Фармація», затвердженим розпорядженням Київської міської державної адміністрації від 06 червня 2003 року № 990 (в редакції розпорядження виконавчого органу Київської міської ради (Київської міської державної адміністрації) від 21 травня 2012 року № 840), передбачено, що основною метою діяльності КП «Фармація» є забезпечення населення та медичних установ лікарськими засобами та виробами медичного призначення.

Таким чином, проект рішення потребує погодження із Департаментом охорони здоров'я виконавчого органу Київської міської ради (Київської міської державної адміністрації), оскільки майно, яке передбачається передати в оренду, закріплено на праві господарського відання за закладом охорони здоров'я, КП «Фармація», відповідно до розпорядження виконавчого органу Київської міської ради (Київської міської державної адміністрації) від 29 жовтня 2012 року № 1897 «Про закріплення за комунальним підприємством «Фармація» нежитлових приміщень».

2. До проекту рішення надано заяву Товариства з обмеженою відповідальністю «ТЕК ЕНЕРГІЯ» від 14 листопада 2017 року № 02/11 про намір взяти в оренду майно, визначене у додатку до проекту рішення.

Однак відповідно до інформації з Єдиного державного реєстру юридичних осіб, фізичних осіб-підприємців та громадських формувань юридичної особи з ідентифікаційним кодом, зазначеним у заяві, не існує.

3. Додаток до проекту рішення потребує редакційного доопрацювання.

Виконуючий обов'язки начальника
юридичного управління О. Яковлєва

Бурушкіна Ю.В. 202 74 35

Перелік документів, що додаються до проекту рішення Київської міської ради «Про затвердження переліку об'єктів комунальної власності територіальної громади міста Києва, право оренди яких виборюється на конкурсних засадах»
(просп. Маяковського, 15; 445,69 кв. м)

1.	Копія публікації в газеті «Хрещатик» від 03.11.2017 № 114(5027)
2.	Копія заяви ТОВ «Бізнес-оператор «Чотири сезони»
3.	Копія заяви ТОВ «ГУД ДЕЙ ГРУП»
4.	~~Копія заяви ТОВ «ТЕК ЕНЕРГІЯ»~~
5.	Викопіювання з поповерхового плану
6.	Копія довідки КП «Фармація» про об'єкт оренди
7.	Довідка підприємства-балансоутримувача про те що об'єкт оренди є самостійним об'єктом цивільно-правових відносин та не є об'єктом культурної спадщини
8.	Копія висновку про вартість майна
9.	Розрахунок орендної плати
10	Розпорядження від 29.10.12 № 1897 «Про закріплення за КП «Фармація» нежилих приміщень»
11.	Рішення від 29.11.2001 № 151/1585 «Про затвердження переліку нежитлових будівель комунальної власності територіальної громади міста Києва
12.	Рішення від 31.10.2006 № 137/194 «Про внесення змін до рішення Київради від 29.11.2001 № 151/1585 та до рішення Київради від 27.12.2001 № 208/1642 з питань формування комунальної власності міста Києва
13.	Акт № 93 прийому-передачі основних засобів від КП «Київжитлоспецексплуатація»
14.	Погодження Департаменту охорони здоров'я

Дата "19" березня 2018
(число) (місяць) (рік)

Л. Михальчук

Начальник відділу використання майна
Департаменту комунальної власності м. Києва

О. Шалюта

Додаток
до рішення Київської міської ради
_____ № _____

ПЕРЕЛІК
об'єктів комунальної власності територіальної громади міста Києва, право оренди яких виборюється на конкурсних засадах

№ п/п	Об’єкт оренди	Строк оренди	Цільове призначення	орендна ставка
1	2	3	4	5
ОРЕНДОДАВЕЦЬ - ДЕПАРТАМЕНТ КОМУНАЛЬНОЇ ВЛАСНОСТІ М. КИЄВА ВИКОНАВЧОГО ОРГАНУ КИЇВСЬКОЇ МІСЬКОЇ РАДИ (КИЇВСЬКОЇ МІСЬКОЇ ДЕРЖАВНОЇ АДМІНІСТРАЦІЇ)				
БАЛАНСОУТРИМУВАЧ – КП «ФАРМАЦІЯ»				
1	Маяковського просп. 15, літ. А 248,09 кв. м 1 поверх, 197,6 кв. м підвал загальна площа 445,69 кв.м.	2 роки 364 дні	Розміщення кафе, яке не здійснює продаж товарів підакцизної групи	6 %

*За умови, що орендар за власний рахунок здійснить дії по відокремленню орендованого приміщення від іншого та розмежування інженерних мереж, а саме, у разі необхідності отримати необхідні дозволи на перебудову/реконструкцію приміщення, виконати та погодити проектну документацію на підставі якої здійснити відокремлення, в тому числі розмежування інженерних мереж.

Київський міський голова В. Кличко

Департамент комунальної власності
м.Києва
(орендодавець)

ЗАЯВА ПРО ОРЕНДУ

Прошу надати в оренду комунальне майно територіальної громади міста Києва

ЗАЯВНИК

Організаційна форма та повна назва
(заповнюється згідно із свідоцтвом про державну реєстрацію»

Товариство з обмеженою відповідальністю «БІЗНЕС-ОПЕРАТОР «ЧОТИРИ СЕЗОНИ»

Ідентифікаційний код

3	4	0	6	0	7	5	9		

Форма власності **приватна**
(комунальна, державна, приватна)

Юридична адреса:
01001, м.Київ, вул.Мала Житомирська, 16/3

Контактний телефон:
моб.+38067 409 39 69

ОБ'ЄКТ

Адреса: м.Київ, пр-т Володимира Маяковського, 15

район: **Деснянський**

площа 445,69 **кв.м**

Пропозиції щодо цільового використання:
Розміщення кафе, яке не здійснює продаж підакцизної групи

Поверх	Площа, кв.м	Цільове використання
підвал	197,6	Розміщення
перший	248,09	кафе, яке
		не здійснює
		продаж
		підакцизної
		групи

Термін оренди 2 роки 364 дні

Керівник Мірошник Юрій Григорович
ПІП

(підпис)

М.П.

Україна * Товариство з обмеженою відповідальністю * м.Київ
«БІЗНЕС-ОПЕРАТОР «ЧОТИРИ СЕЗОНИ»
Ідентифікаційний код 34060759

Департамент комунальної власності м. Києва виконавчого органу Київської міської ради (Київської міської державної адміністрації)
Вхідний № 062/13 807
від 05. 10 2017р.

ТОВАРИСТВО З ОБМЕЖЕНОЮ ВІДПОВІДАЛЬНІСТЮ «ГУД ДЕЙ ГРУП»

01133, м. Київ, бул. Лесі Українки, 15, Код ЄДРПОУ 38545026, р/р 26003393529 в ПАТ «Райффайзен Банк Аваль» МФО 380805

№ 5/17
від «13» листопада 2017 року

Департамент комунальної власності м. Києва
Виконавчого органу Київської міської ради (Київської міської державної адміністрації рації)

ЗАЯВА ПРО ОРЕНДУ

Відповідно до вимог оголошення в газеті «Хрещатик» від 03.11.2017 № 114 (5027) повідомляємо про намір орендувати нерухоме майно площею 445,69 кв.м, яке розташоване на 1 поверсі, підвал за адресою: м. Київ, проспект Маяковського, 15, що перебуває на балансі КП «Фармація».

Мета використання: розміщення кафе, яке не здійснює продаж товарів підакцизної групи.

Термін дії договору – 2 роки 364 дні.

Код ЄДРПОУ 38545026
адреса: м. Київ, бульвар Лесі Українки, 15, інд. 01133
р/р 26003393529 в ПАТ «Райффайзен Банк Аваль»
МФО 380805
Тел. (067) 455-55-52

Директор **В.Є. Золотухін**

Тел. +38(067) 455-55-52

061/14368
13 11 2017

119

план за поверхами

на будівлю літер " А "

по проспекту Маяковського буд.№ 15 квартал № _____

району Деснянський м. КИЇВ

Підвал, літ " А "

Заступник начальника з питань нежитлового фонду:

Мусієнко В.В.

площа 197,6

- К.П. „Фармація"

- ИЗК

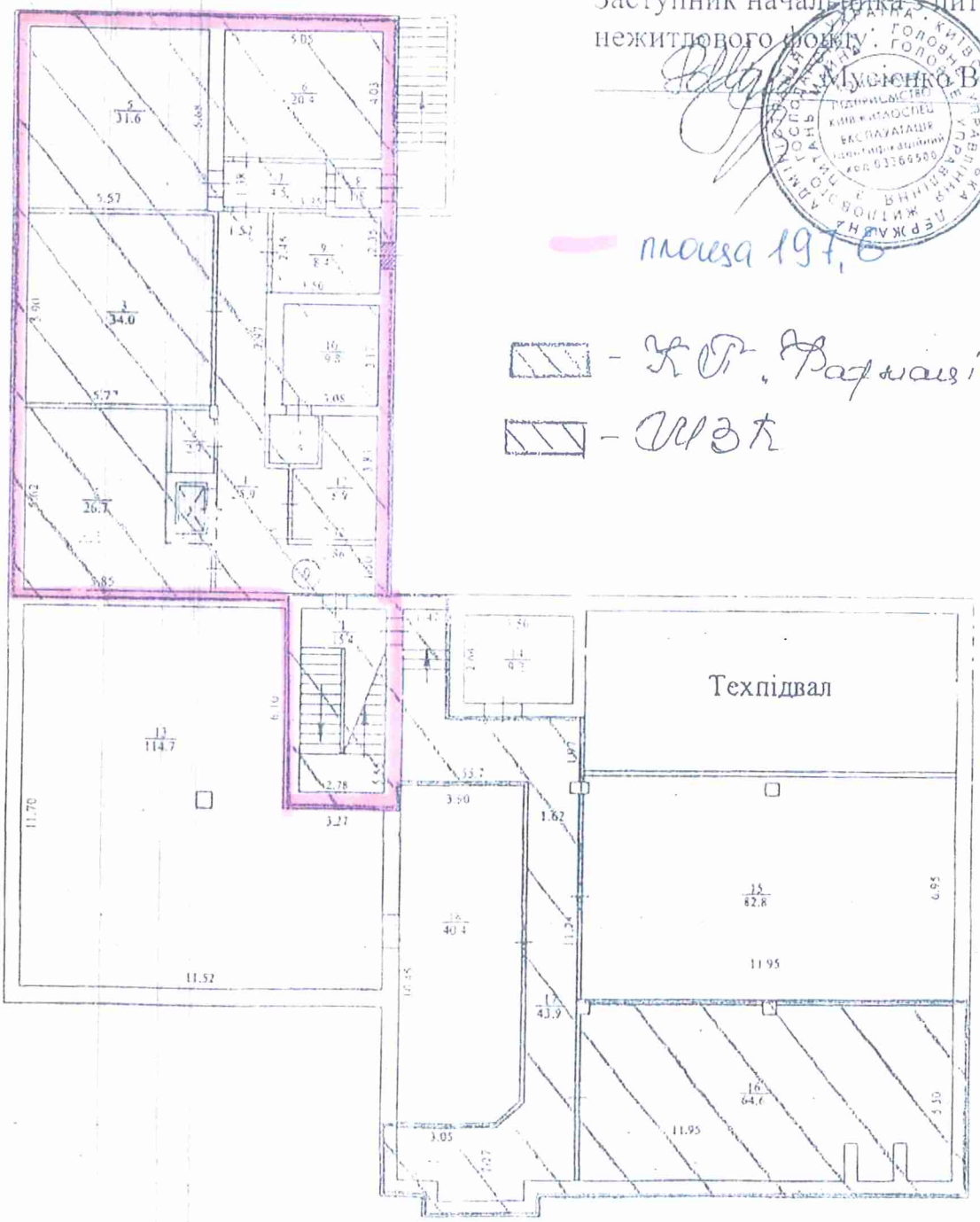

Масштаб 1 : 200

Інженер-інспектор

О.Ігоніна

КИЇВСЬКЕ МІСЬКЕ БЮРО ТЕХНІЧНОЇ ІНВЕНТАРИЗАЦІЇ ТА РЕЄСТРАЦІЇ ПРАВА ВЛАСНОСТІ НА ОБ'ЄКТИ НЕРУХОМОГО МАЙНА

НАЧАЛЬНИК БЮРО		СЕНЧУК В.В.
СКЛАВ ІНЖЕНЕР		Печипорук О.О.
ПЕРЕВІРИВ		Перепєла Н.А.

69

План за поверхами

на будівлю літер " А "

по проспекту Маяковського буд.№ 15 квартал № _____

району Деснянський м. КИЇВ

Поверх I, літ " А "

Заступник начальника з питань нежитлового фонду

_____ Мусієнко В.В.

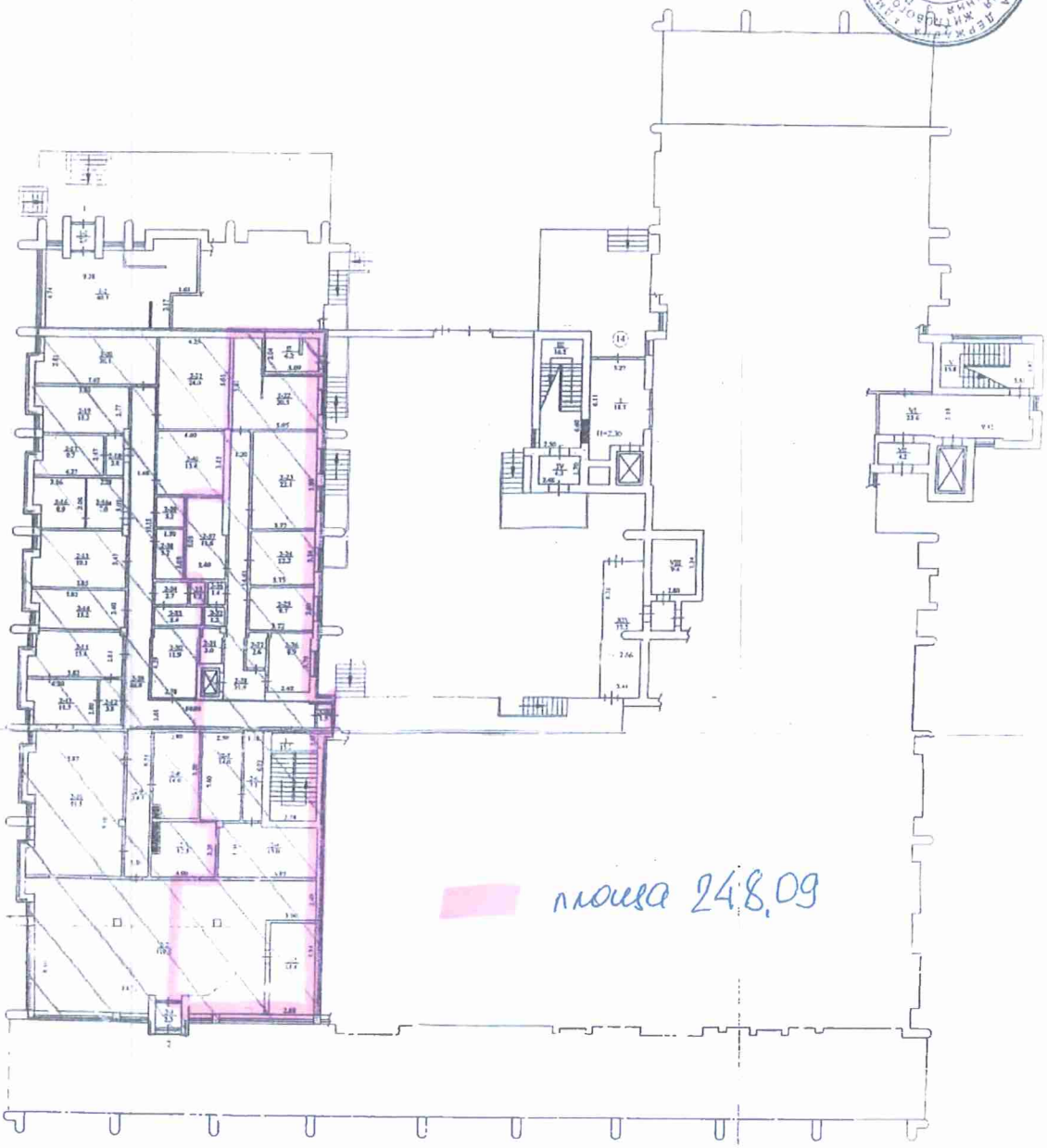

- К.П. "Франшиза"

- ОИЗК

*Примітка: Дозвіл на перепланування групи приміщень №1 в БТІ не п
Дозвіл на влаштування тамбура № XIII площею 1,3 кв.м.,
№ XIV площею 19,5 м.кв. та забудови пандусу в БТІ не по

Інженер-інспектор

_____ О.Ігоніна

Масштаб 1 : 200

НАЧАЛЬНИК БЮРО	
СКЛАВ	
ІНЖЕНЕР	
ПЕРЕВІРИВ	

ВИКОНАВЧИЙ ОРГАН КИЇВСЬКОЇ МІСЬКОЇ РАДИ
(КИЇВСЬКА МІСЬКА ДЕРЖАВНА АДМІНІСТРАЦІЯ)

фармація

КОМУНАЛЬНЕ ПІДПРИЄМСТВО «ФАРМАЦІЯ»

01030, м. Київ, вул. І.Франка, 38-Б; тел. (044) 234-91-41, факс 234-92-03; E-mail: office@pharmacy.kiev.ua
web: www.pharmacy.kiev.ua; п/р 2600230961001 в ПАТ "Банк Кредит Дніпро" м.Києва, МФО 305749, Код ЄДРПОУ 05415852

№ 3708/05/07-21 від «29» 11 2017р.

Довідка

Комунальне підприємство «Фармація» підтверджує, що нежитлове приміщення по проспекту Володимира Маяковського, 15 загальною площею 842,00 кв.м., в тому числі частина нежитлового приміщення площею 445,69 кв.м., що планується передати в орендне користування, не є об'єктом культурної спадщини та є самостійним об'єктом цивільно-правових відносин .

Генеральний директор **Р.В. Світлий**

Комунальне підприємство «Фармація» м. Київ Україна Ідентифікаційний код 05415852

ВИКОНАВЧИЙ ОРГАН КИЇВСЬКОЇ МІСЬКОЇ РАДИ
(КИЇВСЬКА МІСЬКА ДЕРЖАВНА АДМІНІСТРАЦІЯ)

фармація

КОМУНАЛЬНЕ ПІДПРИЄМСТВО «ФАРМАЦІЯ»

01030, м. Київ, вул. І.Франка, 38-Б; тел. (044) 234-91-41, факс 234-92-03; E-mail: office@pharmacy.kiev.ua
web: www.pharmacy.kiev.ua; п/р 2600230961001 в ПАТ "Банк Кредит Дніпро" м.Києва, МФО 305749, Код ЄДРПОУ 05415852

№ 3005/05/07-01 від «16» 01 2017р.

Довідка
про об'єкт оренди

Комунальне підприємство «Фармація» підтверджує, що нежитлове приміщення по проспекту Володимира Маяковського, 15 загальною площею 842,00 кв.м., в тому числі частина нежитлового приміщення площею 445,69 кв.м., згідно з розпорядженням виконавчого органу Київської міської ради (Київської міської державної адміністрації) від 29.10.2012р. № 1897 «Про закріплення за комунальним підприємством «Фармація» перебуває в господарському віддані та обліковується на балансі підприємства.

КП «Фармація» надає згоду на передачу нежитлового приміщення площею 445,69 кв.м. за умови, що орендар за власний рахунок здійснить дії по відокремленню орендованого приміщення від іншого та розмежування інженерних мереж, а саме, у разі необхідності, отримати необхідні дозволи на перебудову/реконструкцію приміщення, виконати та погодити проектну документацію на підставі якої здійснити відокремлення, в тому числі розмежування інженерних мереж.

Генеральний директор **Р.В. Світлий**

ЗАТВЕРДЖУЮ:

Заступник директора
Департаменту комунальної
власності м. Києва
Протніков Ю.А.
"02" жовтня 2017 р.

Висновок
про вартість майна

Суб'єкт оціночної діяльності ТОВ "ЕКСПЕРТ-АЛЬЯНС", що діє на підставі Сертифіката суб'єкта оціночної діяльності від 07 вересня 2015 року № 708/15 та згідно з договором з ТОВ «БІЗНЕС-ОПЕРАТОР «ЧОТИРИ СЕЗОНИ» від 01 серпня 2017 року № 0108-23/17 виконав незалежну оцінку майна, а саме: нежитлових приміщень загальною площею 445,69 кв.м., що розташовані за адресою: м. Київ, просп. В .Маяковського, 15, літ. А, з метою визначення ринкової вартості для розрахунку орендної плати.

На базі результатів проведеної оцінки, враховуючи мету оцінки, був сформований висновок про наступне:

Ринкова вартість об'єкта оцінки станом на 31 липня 2017 року становить:
6 317 500 (шість мільйонів триста сімнадцять тисяч п'ятсот) гривень без урахування ПДВ,
(з розрахунку вартість 1 кв.м становить 14 174,65 грн. без урахування ПДВ).
ПДВ – 1 263 500 (один мільйон двісті шістдесят три тисячі п'ятсот) гривень.
Вартість об'єкта оцінки з урахуванням ПДВ становить: **7 581 000** (сім мільйонів п'ятсот вісімдесят одн тисяча) гривень.

У тому числі:

підвальні приміщення площею 197,6 кв.м.:
ринкова вартість без урахування ПДВ становить: **2 097 100** (два мільйони дев'яносто сім тисяч сто) грн.,
ПДВ – 419 420 (чотириста дев'ятнадцять тисяч чотириста двадцять) грн.,
вартість з урахуванням ПДВ становить: **2 516 520** (два мільйони п'ятсот шістнадцять тисяч п'ятсот двадцять) грн..

нежитлові приміщення 1 –го поверху площею 248,09 кв.м.:
ринкова вартість без урахування ПДВ становить: **4 220 400** (чотири мільйони двісті двадцять тисяч чотириста) грн.,
ПДВ – 844 080 (вісімсот сорок чотири тисячі вісімдесят) грн..,
вартість з урахуванням ПДВ становить: **5 064 480** (п'ять мільйонів шістдесят чотири тисячі чотириста вісімдесят) грн.

При визначенні вартості об'єкта оцінки оцінювачем були застосовані наступні методичні підходи: дохідний , порівняльний

Суб'єкт оціночної діяльності
ТОВ "ЕКСПЕРТ-АЛЬЯНС"
Директор _____ *А. М. Димура*

Оцінювач
(свідоцтво про реєстрацію
в державному реєстрі оцінювачів
від 04 березня 2006 р № 4158) _____ *А. М. Димура*

ВИКОНАВЧИЙ ОРГАН КИЇВСЬКОЇ МІСЬКОЇ РАДИ
(КИЇВСЬКА МІСЬКА ДЕРЖАВНА АДМІНІСТРАЦІЯ)

РОЗПОРЯДЖЕННЯ

від 29.10.2012 р. N 1897

Київ

Про закріплення за комунальним підприємством "Фармація" нежилих приміщень

Із змінами і доповненнями, внесеними
розпорядженнями Київської міської державної адміністрації
від 9 квітня 2013 року N 495,
від 30 січня 2014 року N 108

Відповідно до Закону України "Про місцеве самоврядування в Україні", статті 7 та статті 10 Закону України "Про столицю України - місто-герой Київ", статей 78, 136 Господарського кодексу України, рішення Київської міської ради від 02.12.2010 N 284/5096 "Про питання комунальної власності територіальної громади міста Києва", враховуючи звернення комунального підприємства "Фармація" від 29.02.2012 року N 380/03/07, в межах функцій органу місцевого самоврядування:

1. Закріпити на праві господарського відання за комунальним підприємством "Фармація" нежилі приміщення, які належать до комунальної власності територіальної громади міста Києва, згідно з додатком.

2. Комунальному підприємству "Київжитлоспецексплуатація" в установленому порядку здійснити передачу комунальному підприємству "Фармація" нежилих приміщень, зазначених у пункті 1 цього розпорядження.

3. Контроль за виконанням цього розпорядження покласти на заступника голови Київської міської державної адміністрації - керівника апарату виконавчого органу Київської міської ради (Київської міської державної адміністрації) Пузанова О. Г.

Голова **О. Попов**

© ТОВ "Інформаційно-аналітичний центр "ЛІГА", ТОВ "ЛІГА ЗАКОН", 2017. Тел. (044) 538-01-01
Віддруковано 11.12.2017 09:40:56

Додаток
до розпорядження виконавчого органу Київської міської ради (Київської міської державної адміністрації)
29.10.2012 N 1897
(в редакції розпорядження виконавчого органу Київської міської ради (Київської міської державної адміністрації)
від 09.04.2013 N 495)

Перелік
нежилих приміщень, які закріплюються на праві господарського відання за комунальним підприємством "Фармація"

N	Адреса приміщення	Загальна площа, кв. м
1	2	3
1.	просп. Ватутіна, 2-в, літер А	380,2
2.	вул. Кибальчича Миколи, 13-а, літер А	650,00
3.	вул. Артема, 10, літ. А	477,3
4.	вул. Стальського, 24, літер А	143,9
5.	просп. Правди, 66-а, літер А	317,0
6.	вул. Мілютенка, 34, літ. А	170,2
7.	вул. Урицького, 27/5, літ. А	533,0
8.	вул. Будівельників, 36	226,7
9.	вул. Північна, 46, літ. А	117,4
10.	вул. Немировича-Данченка, 1, літ. А	162,6
11.	вул. Фрунзе, 109/2, літ. А	80,5
12.	вул. Луначарського, 22-а, літер А	362,8
13.	вул. Борщагівська, 117/125, літ. А	81,0
14.	вул. Алма-Атинська, 103/1, літ. А	171,2
15.	просп. Науки, 4, літ. А	300,7
16.	просп. Свободи, 2, літер А'	179,0
17.	вул. Щербакова, 32/38, літ. А	533,8
18.	просп. Перемоги, 45, літ. А	120,3
19.	просп. Повітрофлотський, 47, літер А	274,1
20.	бульв. Івана Лепсе, 75, літ. А	91,4
21.	вул. Зої Гайдай, 5, літер А	196,0
22.	просп. Героїв Сталінграда, 27, літ. А	348,3
23.	вул. Костянтинівська/Фролівська, 1/2, літер А, Б	268,9
24.	просп. Порика, 13, літер В	291,1

© ТОВ "Інформаційно-аналітичний центр "ЛІГА", ТОВ "ЛІГА ЗАКОН", 2017. Тел (044) 538-01-01
Віддруковано 11.12.2017 09:40:56

25.	вул. Леваневського, 33/35, літ. А	120,00
26.	вул. Малиновського, 34, літер А	379,2
27.	просп. Маршала Рокоссовського, 4	222,34
28.	вул. Бориспільська, 34, літер А"	309,7
29.	вул. Героїв Дніпра, 18, літер А	222,0
30.	вул. Полярна, 8-а	149,2
31.	просп. Маяковського, 47, літ. А	595,7
32.	вул. Вербицького Архітектора, 18, літер А	574,7
33.	вул. Жукова Маршала, 26, літер А	301,3
34.	вул. Вишгородська, 28/1, літер А	460,1
35.	вул. Фрунзе, 116-а, літ. А	303,2
36.	просп. Академіка Глушкова, 31-а, блок В	167,60
37.	Харківське шосе, 144-в, літ. А	574,64
38.	вул. Героїв Космосу, 17, літ. А	369,8
39.	вул. Червонопільська, 14/14, літ. А	125,5
40.	вул. Пироговського, 4, літ. А	377,0
41.	просп. Перемоги, 104, літ. А	384,3
42.	бульв. Ромена Роллана, 13-а, літ. А	124,8
43.	вул. Миропільська, 1, літер А	259,4
44.	просп. Перемоги, 148/1, літ. А	369,2
45.	бульв. Перова, 15, літ. А	421,7
46.	просп. Маяковського Володимира, 73, літер А	375,2
47.	вул. Шолом-Алейхема, 3, літ. А	289,4
48.	вул. Драйзера, 8, літер Б	499,5
49.	вул. Лятошинського, 24, літ. А	218,6
50.	просп. Героїв Сталінграда, 65, літер А	273,2
51.	вул. Академіка Туполєва, 28, літ. А	173,6
52.	вул. Ревуцького, 16-а, літ. А	178,4
53.	вул. Ісаакяна, 2, літ. А	421,00
54.	вул. Миропільська, 19/17-а, літер А	91,6
55.	вул. Шолом-Алейхема, 18, літ. А	436,0
56.	вул. Райдужна, 23, літ. А	37,10
57.	вул. Маршала Гречка, 14, літер А	129,5
58.	бульв. Івана Лепсе, 31, літ. А	133,1
59.	бульв. Кольцова, 13 літ. А	146,4
60.	просп. Возз'єднання, 6, літ. А	272,8
61.	вул. Ілліча, 4/6, літер А	345,3

© ТОВ "Інформаційно-аналітичний центр "ЛІГА", ТОВ "ЛІГА ЗАКОН", 2017. Тел. (044) 538-01-01
Віддруковано 11.12.2017 09:40:56

62.	вул. Ілліча, 4/6, літ. А	84,60
63.	Русанівська набережна, 24/51, літ. А	294,7
64.	вул. Зодчих, 50, літ. А	178,8
65.	вул. Серафимовича, 3-а, літер А	201,2
66.	вул. Березняківська, 8, літ. А	267,7
67.	вул. Р. Окіпної, 9, літер А	184,8
68.	вул. Гарматна/Виборзька, 16/85, літ. АА'	199,3
69.	просп. Юрія Гагаріна, 2/35, літ. А	360,0
70.	бульв. Дружби народів, 30/1, літ. А	262,5
71.	вул. Гната Юри, 7-а, літер А	260,7
72.	вул. Булгакова, 13, літ. А	129,9
73.	просп. Маяковського, 15, літер А	842,0
74.	вул. Академіка Щусєва, 2/19, літ. А	184,4
75.	вул. Вітряні гори, 3, літ. А	80,9
76.	вул. Дяченка, 10, літ. А	100,9
77.	Харківське шосе, 164, літер А	641,0
78.	вул. Івана Кудрі, 35-а, літ. А	127,00
79.	вул. Героїв Севастополя, 44/10, літ. А	228,0
80.	вул. Щербакова, 60, літ. А	499,9
Всього		22437,78

Заступник голови -
керівник апарату **О. Пузанов**

(перелік у редакції розпорядження Київської міської державної адміністрації від 09.04.2013 р. N 495, із змінами, внесеними згідно з розпорядженням Київської міської державної адміністрації від 30.01.2014 р. N 108)

© ТОВ "Інформаційно-аналітичний центр "ЛІГА", ТОВ "ЛІГА ЗАКОН", 2017. Тел. (044) 538-01-01
Віддруковано 11.12.2017 09:40:56

КИЇВСЬКА МІСЬКА РАДА

IX сесія XXIII скликання

РІШЕННЯ

від 29 листопада 2001 року N 151/1585

Про затвердження переліку нежитлових будівель комунальної власності територіальної громади міста Києва

Відповідно до пункту 2 статті 60 Закону України "Про місцеве самоврядування в Україні" та на виконання рішень Київської міської ради від 06.09.2001 N 3/1437 "Про районні у місті Києві ради" та від 08.11.2001 N 71/1505 "Про хід адміністративно-територіальної реформи в місті Києві" Київська міська рада **вирішила**:

1. Затвердити перелік нежитлових будівель, які належать до комунальної власності територіальної громади міста Києва, згідно з додатком.

2. Виконавчому органу Київської міської ради (Київській міській державній адміністрації) закріпити нежитлові будівлі, зазначені у пункті 1 цього рішення, за підприємствами, установами та організаціями, що перебувають у комунальній власності територіальної громади міста Києва.

3. Контроль за виконанням цього рішення покласти на постійну комісію Київської міської ради з питань власності.

Київський міський голова **О. Омельченко**

Додаток
до рішення Київської міської ради
від 29 листопада 2001 р. N 151/1585

ПЕРЕЛІК
нежитлових будинків та нежитлових приміщень, які належать до комунальної власності територіальної громади міста Києва

Адреса	Площа, кв. м
Дитячі садки, які використовуються не за призначенням, передані в довгострокову оренду різним структурам	
1. Проспект Маяковського Володимира, 28-б	2809,4
2. Вулиця Шолом-Алейхема, 1-а	1999,7
3. Вулиця Каштанова, 6	2670,0
4. Вулиця Сабурова Олександра, 16-а	2491,0

© ТОВ "Інформаційно-аналітичний центр "ЛІГА", ТОВ "ЛІГА ЗАКОН", 2017. Тел. (044) 538-01-01
Віддруковано 11.12.2017 09:38:15

5. Бульвар Вигурівський, 13-а	2786,5
6. Проспект Маяковського Володимира, 52-а	2491,0
7. Вулиця Набережно-Корчуватська, 56/66	1300,0
8. Вулиця Вербицького Архітектора, 91	2850,0
9. Вулиця Березняківська, 38-б	1948,0
10. Вулиця Бучми Амвросія, 5-а	2690,2
11. Вулиця Вербицького Архітектора, 24-б	2850,0
12. Вулиця Леніна, 47, Бортничі	4558,0
13. Вулиця Олійника Степана, 10	3008,0
14. Вулиця Лісничa, 3	3223,0
15. Вулиця Монтажників, 97	222,0
16. Вулиця Народна, 19/20	1019,3
17. Вулиця Керченська, 5-а	814,0
18. Вулиця Пітерська, 5-а	742,1
19. Вулиця Кудряшова, 7-а	1878,0
20. Вулиця Ушинського, 20	963,0
21. Вулиця Соціалістична, 3	2256,0
22. Вулиця Пулюя Івана, 3-а	2290,0
23. Вулиця Грушевського Михайла, 9-а	957,9
24. Вулиця Анищенка, 7	3082,9
25. Вулиця Бастіонна, 3/12	677,0
26. Печерський Узвіз, 18	366,7
27. Провулок Лабораторний, 24	599,0
28. Вулиця Московська, 39-а	427,7
29. Провулок Кутузова, 5	388,8
30. Вулиця Михайлівська, 24-в	600,0
31. Вулиця Інститутська, 28	2880,0
32. Вулиця Курнатовського, 7-а	2181,0
33. Вулиця Сєрова Валентина, 32	2005,0
34. Вулиця Жмаченка Генерала, 14	2597,3
35. Вулиця Здолбунівська, 3-а	2666,1
36. Вулиця Микільсько-Слобідська, 2-а	1931,8
37. Вулиця Райдужна, 51	2750,0
38. Вулиця Коласа Якуба, 19	1908,0
39. Вулиця Корольова Академіка, 5-а	1970,0
40. Вулиця Ушакова Адмірала, 8-а	1965,0
41. Вулиця Литвиненко-Вольгемут, 4-а	3800,0

© ТОВ "Інформаційно-аналітичний центр "ЛІГА", ТОВ "ЛІГА ЗАКОН", 2017. Тел. (044) 538-01-01
Віддруковано 11.12.2017 09:38:15

42. Вулиця Литвиненко-Вольгемут, 1-г	3800,0
43. Вулиця Симиренка, 5-а	2603,0
44. Вулиця Депутатська, 15/17	1024,0
45. Бульвар Вернадського Академіка, 16-в	3909,7
46. Проспект Перемоги, 104-б	975,6
47. Вулиця Теремківська, 9	3105,0
48. Вулиця Червоноармійська, 102	625,7
49. Вулиця Басейна, 15	638,2
50. Вулиця Лютеранська, 17	818,5
51. Вулиця Володимирська, 71/73	991,4
52. Вулиця Михайлівська, 22	827,0
53. Вулиця Лютеранська, 14	213,2
54. Вулиця Пушкінська, 33	2429,0
55. Вулиця Тираспольська, 43	1820,0
56. Вулиця Ольжича, 10-а	1316,0
57. Бульвар Лепсе Івана, 15-а	2542,0
58. Бульвар Лепсе Івана, 83-а	1427,0
59. Вулиця Ніжинська, 4-2	1001,0
60. Вулиця Героїв Севастополя, 41/15	803,0
61. Вулиця Чумака Василя, 8-б	1102,6
62. Провулок Чугуївський, 15-а	762,0
63. Провулок Західний, 4	546,0
64. Вулиця Плеханова, 6	2488,0
65. Вулиця Санаторна, 9-а	841,0
66. Проспект Возз'єднання, 10-а	626,0
67. Вулиця Тампере, 14-а	2700,0
68. Проспект Возз'єднання, 3-а	1440,0
69. Проспект Миру, 10	3193,0
70. Вулиця Сімферопольська, 13-а	1953,0
72. Вулиця Новодарницька, 26	1903,0
73. Вулиця Ентузіастів, 13-а	4444,0
74. Вулиця Щекавицька, 25	1776,0
75. Провулок Квітневий, 5	2682,3
76. Проспект Правди, 64-б	2792,0
77. Вулиця Нижній Вал, 37	1631,0
78. Площа Контрактова, 12	3632,0
79. Вулиця Галицька, 6	2000,0

© ТОВ "Інформаційно-аналітичний центр "ЛІГА", ТОВ "ЛІГА ЗАКОН", 2017. Тел. (044) 538-01-01
Віддруковано 11.12.2017 09:38:15

80. Вулиця Щербакова, 48-а	982,0
81. Вулиця Саратовська, 23	905,0
82. Вулиця Салютна, 23	1970,0
83. Вулиця Чапаєва, 21	1054,0
84. Вулиця Василевської Ванди, 11-а	1115,0
85. Проспект Комарова Космонавта, 40-а	986,0
86. Вулиця Полярна, 7-а	1352,0
87. Вулиця Полярна, 13-а	2589,0
88. Вулиця Малиновського Маршала, 27-г	2589,0
89. Вулиця Мате Залки, 10-г	2589,0
90. Вулиця Панча Петра, 7-б	1800,0
91. Вулиця Попова Олександра, 9-а	1780,0
Нежитлові будинки і нежитлові приміщення, в яких розміщені або були розміщені структури органів державної та міської виконавчої влади (СЕС, прокуратури, МВС, військкоматів, суду та інші)	
92. Вулиця Заслонова, 16	1493,4
93. Вулиця Російська, 34	410,0
94. Вулиця Севастопольська, 14	1814,3
95. Вулиця Каунаська, 14/1	1062,0
96. Вулиця Каунаська, 3-в	1379,0
97. Вулиця Бориспільська, 26-а	3414,0
98. Харківське шосе, 4-а	2209,1
99. Вулиця Прорізна, 12	276,0
100. Вулиця Прорізна, 12	1102,0
101. Вулиця Микільсько-Ботанічна, 4	579,3
102. Вулиця Червоноармійська, 38	489,8
103. Вулиця Ірининська, 1/3	3902,0
104. Вулиця Пушкінська, 24-а	1375,7
105. Вулиця Еспланадна, 2	218,5
106. Вулиця Юри Гната, 9	4249,9
107. Вулиця Литвиненко-Вольгемут, 3-а	462,0
108. Вулиця Верховинна, 9	1094,0
109. Вулиця Коласа Якуба, 6	565,8
110. Вулиця Чорнобильська, 13-б	763,7
111. Проспект Перемоги, 109	10250,0
112. Вулиця Онискевича Григорія, 1	2168,0
113. Вулиця Коласа Якуба, 27-а	1412,0
114. Вулиця Улітіна Івана, 7	200,0

© ТОВ "Інформаційно-аналітичний центр "ЛІГА", ТОВ "ЛІГА ЗАКОН", 2017. Тел (044) 538-01-01
Віддруковано 11.12.2017 09:38:15

КИЇВСЬКА МІСЬКА РАДА

III сесія V скликання

РІШЕННЯ

від 31 жовтня 2006 року N 137/194

Про внесення змін до рішення Київради від 29.11.2001 N 151/1585 та до рішення Київради від 27.12.2001 N 208/1642 з питань формування комунальної власності міста Києва

Відповідно до частини п'ятої статті 60 Закону України "Про місцеве самоврядування в Україні" Київська міська рада **вирішила**:

1. Внести до рішення Київради від 29.11.2001 N 151/1585 "Про затвердження переліку нежитлових будівель комунальної власності територіальної громади міста Києва" (із змінами, внесеними рішеннями Київради від 14.03.2002 N 342/1776, від 26.12.2002 N 220/380, від 24.04.2003 N 385/545, від 25.09.2003 N 52/926, від 27.11.2003 N 245/1120, від 29.04.2004 N 219/1429, від 24.06.2004 N 315/1525, від 15.07.2004 N 384/1794, від 15.07.2004 N 387/1797, від 30.09.2004 N 503/1913, від 21.10.2004 N 573/1983, від 31.03.2005 N 213/2788, від 21.04.2005 N 267/2842, від 21.04.2005 N 282/2857, від 30.06.2005 N 468/3044, від 29.11.2005 N 552/3013, від 16.03.2006 N 222/3313) зміни згідно з додатком 1.

2. Внести до рішення Київради від 27.12.2001 N 208/1642 "Про формування комунальної власності територіальних громад районів міста Києва" (із змінами, внесеними рішеннями Київради від 14.03.2002 N 318/1752, від 20.06.2002 N 62/62, від 11.07.2002 N 153/153, від 26.12.2002 N 220/380, від 27.02.2003 N 307/467, від 24.04.2003 N 385/545, від 24.04.2003 N 394/554, від 29.05.2003 N 505/665, від 26.06.2003 N 576/736, від 10.07.2003 N 680/840, від 25.09.2003 N 52/926, від 23.10.2003 N 160/1033, від 27.11.2003 N 245/1120, від 23.12.2003 N 287/1162, від 18.03.2004 N 95/1305, від 15.04.2004 N 170/1380, від 29.04.2004 N 219/1429, від 24.06.2004 N 315/1525, від 15.07.2004 N 387/1797, від 30.09.2004 N 503/1913, від 21.10.2004 N 573/1983, від 18.11.2004 N 695/2105, від 23.12.2004 N 892/2302, від 28.12.2004 N 1065/2475, від 24.02.2005 N 136/2712, від 17.03.2005 N 141/2717, від 31.03.2005 N 213/2788, від 21.04.2005 N 282/2857, від 26.05.2005 N 405/2981, від 30.06.2005 N 468/3044, від 14.07.2005 N 687/3262, від 06.10.2005 N 40/3504, від 27.10.2005 N 264/3725, від 29.11.2005 N 552/3013, від 02.02.2006 N 22/3113, від 16.03.2006 N 208/3299, від 16.03.2006 N 222/3313) зміни згідно з додатком 2.

Київський міський голова **Л. Черновецький**

Додаток 1
до рішення Київради
від 31 жовтня 2006 р. N 137/194

Перелік
змін до рішення Київради від 29.11.2001 N 151/1585 "Про затвердження переліку

© ТОВ "Інформаційно-аналітичний центр "ЛІГА", ТОВ "ЛІГА ЗАКОН", 2017. Тел. (044) 538-01-01
Віддруковано 11.12.2017 09:39:05

нежитлових будівель комунальної власності територіальної громади міста Києва" (із змінами, внесеними рішеннями Київради від 14.03.2002 N 342/1776, від 26.12.2002 N 220/380, від 24.04.2003 N 385/545, від 25.09.2003 N 52/926, від 27.11.2003 N 245/1120, від 29.04.2004 N 219/1429, від 24.06.2004 N 315/1525, від 15.07.2004 N 384/1794, від 15.07.2004 N 387/1797, від 30.09.2004 N 503/1913, від 21.10.2004 N 573/1983, від 31.03.2005 N 213/2788, від 21.04.2005 N 267/2842, від 21.04.2005 N 282/2857, від 30.06.2005 N 468/3044, від 29.11.2005 N 552/3013, від 16.03.2006 N 222/3313)

1. У додатку до рішення позиції викласти в такій редакції:

© ТОВ "Інформаційно-аналітичний центр "ЛІГА", ТОВ "ЛІГА ЗАКОН", 2017. Тел. (044) 538-01-01
Віддруковано 11.12.2017 09:39:05

1	ПРОСПЕКТ МАЯКОВСЬКОГО ВОЛОДИМИРА, 28-В ЛІТ. А	2821,80	
3	ВУЛИЦЯ КАШТАНОВА, 6 ЛІТ. А	2831,50	
17	ВУЛИЦЯ КЕРЧЕНСЬКА, 5-а ЛІТ. А	766,70	
18	ВУЛИЦЯ ПІТЕРСЬКА, 5-а ЛІТ. А	856,40	
46	ПРОСПЕКТ ПЕРЕМОГИ, 104-б ЛІТ. А	1075,50	
59	ВУЛИЦЯ БОРЩАГІВСЬКА, 204-Г ЛІТ. А	1266,50	
63	ЗАХІДНИЙ ПРОВУЛОК, 4 ЛІТ. А	828,40	
77	ВУЛИЦЯ НИЖНІЙ ВАЛ/ МЕЖИГІРСЬКА, 37/20 ЛІТ. Г	1282,10	
92	ВУЛИЦЯ ЗАСЛОНОВА, 16-а ЛІТ. А	2522,70	
93	ВУЛИЦЯ РОСІЙСЬКА, 34 ЛІТ. А	467,90	
96	ВУЛИЦЯ КАУНАСЬКА, 3-в ЛІТ. А	1379,40	
97	ВУЛИЦЯ БОРИСПІЛЬСЬКА, 26-а ЛІТ. А	2623,30	
99	ВУЛИЦЯ ПРОРІЗНА, 12 ЛІТ. Б	138,00	
100	ВУЛИЦЯ ПРОРІЗНА, 12-а ЛІТ. А	1232,10	
102	ВУЛИЦЯ ЧЕРВОНОАРМІЙСЬКА, 38 ЛІТ. Б	528,20	
112	ВУЛИЦЯ ОНИСКЕВИЧА ГРИГОРІЯ, 1 ЛІТ. А	1798,50	
	ВУЛИЦЯ ОНИСКЕВИЧА ГРИГОРІЯ, 1 ЛІТ. Б	378,00	
	ВУЛИЦЯ ОНИСКЕВИЧА ГРИГОРІЯ, 1 ЛІТ. В	55,10	
117	ВУЛИЦЯ ШУТОВА ПОЛКОВНИКА, 6 ЛІТ. А	264,40	
123	ВУЛИЦЯ ВОЛКОВА КОСМОНАВТА, 2-А ЛІТ. А	1965,80	
127	ВУЛИЦЯ ДРАЙЗЕРА ТЕОДОРА, 22 ЛІТ. А	6139,00	
128	ВУЛИЦЯ ДРАЙЗЕРА ТЕОДОРА, 9 ЛІТ. А	1556,00	
131	ПРОСПЕКТ МАЯКОВСЬКОГО ВОЛОДИМИРА, 5 ЛІТ. В	956,70	
133	ПРОСПЕКТ МАЯКОВСЬКОГО ВОЛОДИМИРА, 15 ЛІТ. А	3765,00	
134	ВУЛИЦЯ КАШТАНОВА, 9 ЛІТ. А	1338,10	
135	ВУЛИЦЯ КАШТАНОВА, 9-а ЛІТ. А	215,40	
140	ВУЛИЦЯ КОСТЯНТИНІВСЬКА, 19 ЛІТ. В	728,70	
146	ВУЛИЦЯ ЛАЙОША ГАВРО, 16-а ЛІТ. А	755,00	
148	ВУЛИЦЯ МАРШАЛА МАЛИНОВСЬКОГО, 10 ЛІТ. А	3541,70	
149	ВУЛИЦЯ МАРШАЛА МАЛИНОВСЬКОГО, 2 ЛІТ. А	3836,90	
	ВУЛИЦЯ МАРШАЛА МАЛИНОВСЬКОГО, 2-а ЛІТ. Б	1176,30	(ГАРАЖІ)

(Рішення, Київська міська рада, від 31.10.2006, № 137/194 "Про внесення змін до рішення Київради від 29.11.2001 N 151/1585 та до рішення Київради від 27.12.2001 N 208/1642 з питань формування комунальної власності міста Києва", Чинний)

© ТОВ "Інформаційно-аналітичний центр "ЛІГА", ТОВ "ЛІГА ЗАКОН", 2017. Тел. (044) 538-01-01
Віддруковано 11.12.2017 09:39:05

115. Вулиця Шутова Полковника, 3	1036,2
116. Вулиця Шутова Полковника, 4	1036,0
117. Вулиця Шутова Полковника, 6-а	264,0
118. Вулиця Донця Михайла, 18-в	990,0
119. Вулиця Естонська, 3 (Садиба - 5 будинків)	5637,5
120. Проспект Перемоги, 41-а	797,9
121. Вулиця Шутова Полковника, 1	824,1
122. Вулиця Шутова Полковника, 6	373,0
123. Вулиця Волкова Космонавта, 2-а	1791,3
124. Вулиця Милославська, 23-д	1790,5
125. Вулиця Курчатова Академіка, 23-а	1412,2
126. Вулиця Мілютенка, 28-б	765,2
127. Вулиця Драйзера, 22	6139,0
128. Вулиця Драйзера, 9-б	1556,0
129. Вулиця Бальзака, 22	128,3
130. Вулиця Шолом-Алейхема, 5-а	137,0
131. Проспект Маяковського Володимира, 5-в	1391,2
132. Проспект Маяковського Володимира, 93-е	1265,2
133. Проспект Маяковського Володимира, 15	5845,3
134. Вулиця Каштанова, 9	1511,6
135. Вулиця Каштанова, 9-а	156,7
136. Вулиця Закревського, 41	1617,1
137. Вулиця Сабурова Олександра, 8	1879,9
138. Вулиця Волоська, 52-а	141,1
139. Вулиця Волоська, 54-а	144,2
140. Вулиця Костянтинівська, 19	745,2
141. вулиця Хорива, 20	1733,0
142. вулиця Хорива, 21	1364,0
143. Вулиця Хорива, 8/16	295,6
144. Вулиця Сагайдачного, 20 (Садиба - 3 буд.)	3354,0
145. Вулиця Мостицька, 20	1420,0
146. Вулиця Лайоша Гавро, 16-а	775,7
147. Вулиця Тимошенка Маршала, 2-д	2241,3
148. Вулиця Малиновського Маршала, 10	3410,0
149. Вулиця Малиновського Маршала, 2-а	5700,0
150. Вулиця Прирічна, 27-д	1501,0
151. Проспект Рокоссовського Маршала, 10-а	283,0

© ТОВ "Інформаційно-аналітичний центр "ЛІГА", ТОВ "ЛІГА ЗАКОН", 2017. Тел. (044) 538-01-01
Віддруковано 11.12.2017 09:38:15

152. Вулиця Сергієнка Івана, 3	1194,9
153. Вулиця Лебедєва Миколи, 14	886,9
154. Вулиця Лебедєва Миколи, 19-а	790,8
155. Вулиця Лебедєва Миколи, 15	712,6
156. Вулиця Попудренка, 36-а	923,5
157. Вулиця Краківська, 24	1086,4
158. Вулиця Краківська, 30	509,8
159. Бульвар Верховної Ради, 24-б, корпус 1	805,2
160. Бульвар Верховної Ради, 24-б, корпус 2	813,4
161. Проспект Повітрофлотський, 49	2092,0
162. Вулиця Іскрівська, 5-а	850,0
163. Вулиця Кривоноса Максима, 25	806,0
164. Вулиця Велика Житомирська, 19-б	575,1
165. Вулиця Павлівська, 3	299,6
166. Вулиця Велика Житомирська, 1-3	4986,4
167. Вулиця Артема, 89	1000,0
168. Проспект "Радянської України", 5-б	570,0
169. Вулиця Салютна, 4	2650,0
170. Провулок Політехнічний, 5-а	2119,0
171. Вулиця Баумана, 4	2342,6
172. Вулиця Жилянська, 142	1396,0
173. Вулиця Хмельницького Богдана, 53-а	976,1
174. Вулиця Дегтярівська, 43-а	1060,0
175. Вулиця Воровського, 29-а	799,8
176. Вулиця Потєхіна Полковника, 14	854,0
178. Вулиця Смолича, 6-г	790,0
179. Проспект 40-річчя Жовтня, 118-б	714,0
180. Проспект Тичини Павла, 26-г	824,0
181. Проспект Бажана Миколи, 7-є	1222,0
182. Вулиця Кошиця Олександра, 5-а	1600,0
183. Вулиця Вербицького Архітектора, 9	1384,6
184. Харківське шосе, 168-к	1460,2
185. Вулиця Каменєва, 1	920,0
186. Вулиця Софійська, 2	924,3
187. Вулиця Мала Житомирська, 9	360,7
188. Вулиця Толстого Льва, 47/107	249,9
189. Вулиця Хрещатик, 29	258,4

© ТОВ "Інформаційно-аналітичний центр "ЛІГА", ТОВ "ЛІГА ЗАКОН", 2017. Тел. (044) 538-01-01
Віддруковано 11.12.2017 09:38:15

190. Вулиця Хрещатик, 29	515,0
191. Вулиця Михайлівська, 15/1-б	250,4
192. Вулиця Димитрова, 2	1702,7
193. Вулиця Микільсько-Ботанічна, 11 Літера "Б"	606,7
194. Вулиця Ялтинська, 11	3214,0
195. Вулиця Заслонова, 14	1500,0
196. Вулиця Ярославська, 1	1047,2
197. Бульвар Шевченка Тараса, 26	3089,8
198. Вулиця Ярославів Вал, 18-а	1560,9
199. Вулиця Пожарського, 4-а	571,0
200. Проспект Героїв Сталінграда, 58	4411,0
201. Вулиця Багговутівська, 26	3550,0
202. Крутий Узвіз, 4	897,3

Заступник Київського міського
голови - секретар Київради **В. Яловий**

(Рішення, Київська міська рада, від 29.11.2001, № 151/1585 "Про затвердження переліку нежитлових будівель комунальної власності територіальної громади міста Києва", Чинний, редакція від 29.11.2001)

© ТОВ "Інформаційно-аналітичний центр "ЛІГА", ТОВ "ЛІГА ЗАКОН", 2017. Тел. (044) 538-01-01
Віддруковано 11.12.2017 09:38:15

Ідентифікаційний код ЄДРПОУ

ЗАТВЕРДЖУЮ

Генеральний директор КП «Фармація»

Клімов О.І.

Ідентифікаційний код ЄДРПОУ 03366500

Типова форма № О3-1

Затверджена наказом Мінстату України від 2 Типова форма № О3-1

Код за УКУД

ЗАТВЕРДЖУЮ

Директор КП «Київжитлоспецексплуатація»

Каменецький Ю.О.

жовтня 2013р.

АКТ № 93
приймання-передачі основних засобів

Здавач: цех, відділ, дільниця, лінія	Одержувач: цех, відділ, дільниця, лінія	Дебет: рахунок, суб-рахунок	Дебет: код аналітичного обліку	Кредит: рахунок, суб-рахунок	Кредит: код аналітичного обліку	Первісна (переоцінена) вартість (грн.)	Шифр: інвентарний	Шифр: заводський	Код: рахунка та об'єкта аналітичного обліку (для віднесення амортизаційних відрахувань)	Код: норми амортизаційних відрахувань	Норми амортизаційних відрахувань: на повне відновлення	Норми амортизаційних відрахувань: на капітальний ремонт	Поправочний коефіцієнт	Устаткування: вид	Устаткування: код	Сума амортизації (зносу) за даними переоцінки на 31.10.2013 р. (грн.)	Рік випуску побудови	Дата введення в експлуатацію (місяць, рік)	Номер паспорта
1	2	3	4	5	6	7	8	9	10	11	12	13	14	15	16	17	18	19	20
		10				1682872,01	106			прямол.						875129,17	1989		

Шифр документа | Дата складання | Код особи, яка відповідає за збереження основних засобів | Код виду операції

На підставі розпорядження Київської міської державної адміністрації від 29 жовтня 2012 р. № 1897 (зі змінам

На підставі наказу КП "Київжитлоспецексплуатація" від 14 грудня 2012 р. № 212 (зі змінам

у Деснянському районі

Проведений огляд нежилих приміщень на просп.Маяковського Володимира, 15

що передається в експлуатацію Комунальному підприємству «Фармація»

У момент приймання (передачі) об'єкт знаходиться в КП "Київжитлоспецексплуатація"

(місцезнаходження об'єкта)

Коротка характеристика об'єкта нежилі приміщення загальною площею 842,0 кв.м (у т.ч. 644,4 кв.м - на 1 поверсі, 197,6 кв.м - у підвалі)

Згідно з поверховим планом БТІ від 04.12.08 будинок значиться як № 15 літер А на просп. Маяковського

Об'єкт технічним умовам відповідає (не відповідає)

(вказати, що саме не відповідає)

Доробка потрібна (не потрібна) _____

Підсумки іспитів об'єкту _____ (вказати, що саме потрібно)

Висновок комісії Первісна вартість до переоцінки станом на 31.10.13 - 388076,48 грн. Знос до переоцінки станом на 31.10.13 грн. - 201393,72грн.

Додаток.

Перелік технічної документації копія поверхового плану БТІ та технічного звіту по встановленню зовнішніх меж землекористування

Голова комісії: Заст.ген. директора КП «Фармація» з економічних питань (посада) (підпис) Соболев О.А. (ПІБ)

Члени комісії:
- Гол. бухгалтер КП «Фармація» (підпис) Щеголіхіна Т.О. (ПІБ)
- Нач. адміністративно-госп. департаменту (посада) (підпис) Каплун М.С. (ПІБ)
- Гол. інженер (посада) (підпис) Кузьменко В.В. (ПІБ)
- Нач. відділу експлуат. забезпеч. адм-госп. департаменту (підпис) Хоменко О.М. (ПІБ)
- нач. від. контролю аптечної мережі КП «Фармація» (підпис) Веремчук В.Г. (ПІБ)
- Керівник групи обліку бухгалтерії (підпис) Сидорук Ю.О. (ПІБ)
- Юрисконсульт юридичного відділу (підпис) Янчар Ю.М. (ПІБ)

Голова комісії: Заступник начальника КП "Київжитлоспецексплуатація" (посада) (підпис) Мусієнко В.В. (ПІБ)

Заступник голови комісії: Начальник відділу підготовки договорів оренди (посада) (підпис) Купріянчук П.С. (ПІБ)

Члени комісії:
- Головний бухгалтер (посада) (підпис) Марунич О. М. (ПІБ)
- Начальник юридичного відділу (посада) (підпис) Гранацька Л.В. (ПІБ)
- Заст. головного бухгалтера (посада) (підпис) Москаленко К.П. (ПІБ)
- Керівник групи технічної документації (посада) (підпис) Казьонна Н.М. (ПІБ)
- Інженер-інспектор (посада) (підпис) Брисковський Ю.О. (ПІБ)

Об'єкт ОЗ здав: Начальник відділу контролю експлуатації неж. будинків та виконання договорів оренди (посада) (підпис) Литвиненко А. В. (ПІБ)

Прийняв: Заст. зав. аптеки № 119 КП „Фармація" (посада) Корнєєва (підпис) Корнєєва Є.Р. (ПІБ)

Відмітка бухгалтерії про відкриття картки або переміщення об'єкта " " _____ 2013 р.

Головний бухгалтер (бухгалтер) _____ (підпис) _____ (прізвище, ім'я, по батькові)

ВИКОНАВЧИЙ ОРГАН КИЇВСЬКОЇ МІСЬКОЇ РАДИ

(КИЇВСЬКА МІСЬКА ДЕРЖАВНА АДМІНІСТРАЦІЯ)

РОЗПОРЯДЖЕННЯ

21.05.2012 № 840

Про затвердження змін та
доповнень до Статуту
комунального підприємства
«Фармація»

Відповідно до ч.2 ст. 87 Цивільного кодексу України, ч. 4 ст. 57, ч. 2, 4 ст. 78 Господарського кодексу України, Закону України «Про місцеве самоврядування в Україні», з метою приведення Статуту комунального підприємства «Фармація» у відповідність до вимог законодавства та в межах функцій органу місцевого самоврядування:

Затвердити зміни та доповнення до Статуту комунального підприємства «Фармація», затвердженого розпорядженням Київської міської державної адміністрації від 06.06.2003 № 990 «Про організаційно-правові заходи, пов'язані з виконанням рішення Київської міської ради від 24.04.2003 № 367/527», виклавши його у новій редакції, що додається.

Голова О. Попов

Виконавчий орган Київської міської ради Київська міська державна адміністрація
Управління документального забезпечення
Україна

Затверджено
Розпорядження Київської міської державної адміністрації
06.06.2003 № 990 (в редакції розпорядження виконавчого органу Київської міської ради (Київської міської державної адміністрації)

«21.» 05. 2012

№ 840)

Статут

Комунального підприємства «Фармація»

ідентифікаційний код 05415852

(нова редакція)

1. ЗАГАЛЬНІ ПОЛОЖЕННЯ

1.1. Комунальне підприємство «Фармація» (далі Підприємство) створено згідно з рішенням Київської міської ради від 24.04.2003 № 367/527 «Про реорганізацію аптечного об'єднання «Фармація», належить до комунальної власності територіальної громади м. Києва, підзвітне та підконтрольне Київській міській раді, далі за текстом «Власник», і підпорядковано виконавчому органу Київської міської ради (Київській міській державній адміністрації).

1.2. Комунальне підприємство «Фармація» є правонаступником:

- аптечного об'єднання «Фармація», створеного рішенням Київського міськвиконкому від 04.03.92 №226 «Про реорганізацію ВО «Фармація» в аптечне об'єднання «Фармація» виконкому міськради»;

- комунальних підприємств, визначених рішенням Київської міської ради від 24.04.2003 № 367/527 «Про реорганізацію аптечного об'єднання «Фармація».

1.3. Підприємство у своїй діяльності керується Конституцією і законами України, постановами Верховної Ради України, указами і розпорядженнями Президента України, постановами і розпорядженнями Кабінету Міністрів України, наказами Міністерства охорони здоров'я України, рішеннями Київської міської ради, розпорядженнями Київського міського голови, розпорядженнями виконавчого органу Київської міської ради (Київської міської державної адміністрації), цим Статутом та іншими законодавчими і нормативними актами.

1.4. Комунальне підприємство «Фармація» є спеціалізованим підприємством у сфері забезпечення населення та медичних установ лікарськими засобами та виробами медичного призначення, в тому числі наркотичними засобами, прекурсорами, інсуліновими препаратами та лікарськими засобами, виготовленими в умовах аптеки.

2. НАЙМЕНУВАННЯ ТА МІСЦЕЗНАХОДЖЕННЯ ПІДПРИЄМСТВА

2.1. Найменування підприємства:

повне найменування українською мовою: Комунальне підприємство «Фармація»;

скорочене найменування українською мовою: КП «Фармація»

2.2. Місцезнаходження Підприємства: 01030, м. Київ, вул. Івана Франка, 38-б.

3. МЕТА І ПРЕДМЕТ ДІЯЛЬНОСТІ ПІДПРИЄМСТВА

3.1. Основною метою діяльності Підприємства є забезпечення лікарськими засобами здійснення виробничо-господарської, фінансово-економічної та комерційної діяльності для отримання прибутку.

3.2. Предметом діяльності підприємства є:

- виробництво, оптова та роздрібна реалізація лікарських засобів та виробів медичного призначення;
- виробництво фармацевтичних препаратів і матеріалів;
- виготовлення, зберігання, перевезення, придбання, пересилання, ввезення, вивезення, відпуск, знищення наркотичних засобів, психотропних речовин і прекурсорів;
- виробництво основних фармацевтичних продуктів;
- оптова, роздрібна та комісійна реалізація оптичних виробів, медичної техніки, предметів санітарії, гігієни, товарів побутової хімії, дезінфекційних засобів, косметично-парфумерних виробів, біологічно-активних добавок та іншої парафармацевтичної продукції;
- оптова, роздрібна торгівля фармацевтичними товарами;
- виробництво ветеринарних медикаментів та препаратів, оптова та роздрібна торгівля ветеринарними медикаментами і препаратами;
- виробництво та реалізація питної води, засобів очищення питної води та водоемульсійних розчинів;
- оптова та роздрібна торгівля товарами народного споживання, продуктами харчування та харчовими добавками, тютюновими виробами, алкогольними, слабоалкогольними та безалкогольними напоями, у тому числі пивом і квасом;
- лабораторні, контрольно-аналітичні дослідження та експертиза якості лікарських засобів та виробів медичного призначення;
- дослідження і розробка у галузі природничих наук;
- надання медичної допомоги та послуг, медична практика;
- організація та забезпечення практичної частини навчання на базах стажування провізорів-інтернів, виробничої практики студентів вищих навчальних закладів та слухачів курсів підвищення кваліфікації;
- інша діяльність у сфері охорони здоров'я;
- надання інформаційних, методичних, організаційно-правових та юридичних послуг аптекам, фармацевтичним підприємствам та закладам охорони здоров'я незалежно від їх форм власності;
- організація професійної підготовки, перепідготовки та підвищення кваліфікації кадрів Підприємства та для інших підприємств, установ та організацій;
- організація і проведення тематичних занять з підвищення кваліфікації, семінарів, конференцій, виставок, конкурсів тощо, у тому числі міжнародних, та участь у їх роботі;
- проектні, конструкторські та дизайнерські роботи;
- проектування, будівництво, реконструкція будівель і споруд цивільного, виробничого та іншого призначення, виконання функцій замовника та генерального підрядника;
- проведення монтажних, будівельних, ремонтних та оздоблювальних робіт;
- виробництво медичної техніки, включаючи хірургічне устаткування, та ортопедичних пристосувань;

- монтаж медичної техніки, включаючи хірургічне устаткування, та ортопедичних пристосувань;
- ремонт і технічне обслуговування медичної техніки, включаючи хірургічне устаткування, та ортопедичних пристосувань;
- виготовлення та реалізація столярної та меблевої продукції, аптечного, медичного обладнання та устаткування;
- здійснення лізингових, фінансових, товарообмінних операцій та операцій з нерухомістю;
- надання в оренду приміщень, обладнання іншим підприємствам, установам організаціям;
- здійснення експортно-імпортних операцій відповідно до законодавства;
- надання послуг з митного оформлення вантажів та виконання функцій декларанта за дорученням підприємств і організацій, консультацій з митних питань;
- організація та здійснення внутрішніх та міжнародних перевезень пасажирів і вантажів повітряним, річковим, морським, залізничним та автомобільним транспортом;
- транспортно-експедиційне обслуговування;
- організація сервісного обслуговування, включаючи автомобільний сервіс, ремонт автотранспорту на замовлення юридичних і фізичних осіб;
- реалізація транспортних засобів та запчастин до них, паливно-мастильних матеріалів та речовин;
- надання послуг, в тому числі маркетингових, інформаційних, консультаційних, виробничих, науково-дослідних, експертних, представницьких, посередницьких, консалтингових, лекційних, маклерських, брокерських, дилерських, дистриб'юторських, з інжинірингу та агентських;
- діяльність,пов'язана з банками даних;
- надання складських послуг, в тому числі послуг митно-ліцензійного складу та відповідального зберігання;
- патентно-ліцензійні та інші послуги економічного, інформаційного, фінансового і правового характеру;
- надання послуг у сфері зв'язку;
- надання послуг у сфері екології та природокористування;
- надання послуг у сфері громадського харчування;
- надання побутових послуг юридичним та фізичним особам;
- операції та послуги у сфері поводження з відходами;
- заготівля та переробка вторинної сировини та відходів;
- заготівля і переробка відходів, що утворюються в процесі діяльності Підприємства;
- інвестиційна та інноваційна діяльність;
- проведення досліджень та впровадження нових досягнень у виробництво;
- розробка, адаптація програмних продуктів, створення та підтримка локальних мереж;
- розробка та випуск довідкової, нормативно-інформаційної документації;
- видавнича справа та редакційно-поліграфічні роботи і послуги;

- виробництво кіно-, відео- та аудіо продукції, у тому числі рекламного характеру, та надання послуг з розміщення реклами;
- організація та здійснення рекламної діяльності, рекламно-інформаційна діяльність, виконання розмножувальних робіт;
- створення оздоровчих та медично-консультаційних центрів, санаторних закладів;
- діяльність у сфері дозвілля, туризму, екскурсій, санаторно-курортного обслуговування, фізкультурно-оздоровча та спортивна діяльність;
- музейна справа;
- організація та проведення культурно-розважальних заходів: концертів, вистав, творчих зустрічей тощо;
- надання інших комерційних послуг;

Підприємство має право займатися і іншими видами економічної (господарської) діяльності, що не заборонені чинним законодавством України.

3.3. У всіх випадках, коли законодавством України передбачена необхідність отримання дозволів або ліцензій для заняття тим чи іншим видом діяльності, Підприємство розпочинає таку діяльність тільки після отримання необхідних дозволів або ліцензій.

4. ЮРИДИЧНИЙ СТАТУС

4.1. Підприємство є юридичною особою.

4.2. Підприємство здійснює свою діяльність на засадах господарської самостійності, госпрозрахунку, самофінансування і самоврядування, має самостійний баланс, рахунки в установах банку, печатку із своїм найменуванням, ідентифікаційним кодом, штампи, бланки, емблему.

Підприємство має зареєстрований знак для товарів і послуг, а також може мати інші об'єкти права інтелектуальної власності відповідно до законодавства України.

4.3. Підприємство не має у своєму складі інших юридичних осіб.

4.4. Підприємство має право створювати у своєму складі дорадчі колегіальні органи, а також філії, відокремлені структурні підрозділи, представництва, відділення та інші структурні одиниці відповідно до чинного законодавства.

4.5. До складу Підприємства на правах структурних підрозділів входять наступні аптечні заклади:
- аптечна база;
- аптеки;
- контрольно-аналітична лабораторія;

Перелічені аптечні заклади Підприємства є закладами охорони здоров'я.

Статус аптечних закладів Підприємства як закладів охорони здоров'я визначається згідно з законодавством України.

У порядку, встановленому законодавством, Підприємство може створювати відокремлені структурні підрозділи аптек у вигляді аптечних пунктів і аптечних кіосків.

4.6. Підприємство має право здійснювати інвестиційні проекти, укладати угоди, набувати майнових та особистих немайнових прав, нести обов'язки, визначати свою організаційну структуру, встановлювати чисельність працівників, затверджувати штатний розпис, виступати позивачем та відповідачем у судах.

4.7. Участь Підприємства в асоціаціях, корпораціях, концернах та інших об'єднаннях здійснюється на добровільних засадах, на умовах і порядку, встановлених чинним законодавством України.

4.8. Підприємство несе відповідальність за своїми зобов'язаннями в межах належного йому майна згідно з чинним законодавством.

4.9. Підприємство не несе відповідальності за зобов'язаннями держави, власника, виконавчого органу Київської міської ради (Київської міської державної адміністрації). Держава, власник, виконавчий орган Київської міської ради (Київська міська державна адміністрація) не несуть відповідальності за зобов'язаннями Підприємства.

4.10. Органи державної влади, органи місцевого самоврядування та їх посадові особи не втручаються у фінансово-господарську діяльність Підприємства, окрім випадків,передбачених законодавством.

5. МАЙНО ПІДПРИЄМСТВА

5.1. Майно Підприємства становлять його основні фонди та обігові кошти, а також інші матеріальні цінності, вартість яких відображається на самостійному балансі Підприємства.

5.2. Майно Підприємства є комунальною власністю територіальної громади міста Києва і закріплюється за ним на праві господарського відання. Здійснюючи право господарського відання, Підприємство володіє, користується та розпоряджається зазначеним майном на свій розсуд, вчиняючи щодо нього будь-які дії, що не суперечать законодавству та цьому Статуту.

5.3.Згідно з рішенням Київської міської ради від 24.04.2003 № 367/527 «Про реорганізацію аптечного об'єднання «Фармація» (із змінами та доповненнями, внесеними рішенням Київської міської ради від 15.03.2012 № 221/7558) Підприємству встановлено статутний капітал в розмірі **2 000 000,00 (два мільйони) гривень 00 коп.**

5.4. Статутний капітал Підприємства сформовано за рахунок грошового внеску виконавчого органу Київської міської ради (Київської міської державної адміністрації) у сумі 2 000 000,00 (два мільйони) гривень 00 коп. згідно з розпорядженням Київської міської державної адміністрації від 27.02.2002 № 375 «Про вирішення фінансових питань».

5.5. Зміни до Статуту підприємства, що стосуються відомостей, внесених до Єдиного державного реєстру, набирають чинності для третіх осіб з дня їх державної реєстрації.

5.6. Джерелами формування майна Підприємства є:

- грошові та матеріальні внески власника;
- майно, передане Підприємству власником, у порядку, визначеному законодавством;
- доходи, одержані від реалізації продукції, робіт, товарів і послуг, а також від інших видів господарської діяльності;
- кредити банків та інших кредиторів;
- доходи від цінних паперів;
- капітальні вкладення, компенсації з бюджетів;
- надходження від роздержавлення і приватизації власності;
- придбання майна іншого підприємства, організації;
- безоплатні або благодійні внески, пожертвування організацій, підприємств і громадян;
- інші джерела, не заборонені законодавством України.

5.7. Підприємство має право, виключно з дозволу власника або уповноваженого ним органу, продавати і передавати іншим підприємствам, організаціям та установам, обмінювати, здавати в оренду, або на умовах лізингу, надавати безоплатно в тимчасове користування або в позику, передавати в заставу належне йому майно (транспортні засоби, будівлі, споруди та передавальні пристрої), а також списувати їх з балансу.

Для здійснення своєї діяльності Підприємство має право запозичувати грошові кошти в банках під заставу обігових активів Підприємства (крім будівель, споруд, транспортних засобів та передавальних пристроїв).

5.8. Збитки, завдані Підприємству в результаті порушення його майнових прав громадянами, юридичними особами, органами державної влади та органами місцевого самоврядування, відшкодовуються Підприємству в порядку, визначеному законодавством України.

5.9. Кошти Підприємства використовуються для:

- організації, розвитку і розширення виробничої, операційної та фінансової діяльності;
- оплати праці працівників Підприємства;
- участі у роботі об'єднань підприємств, установ та організацій, за умови входження Підприємства до їх складу;
- придбання акцій та інших цінних паперів;
- розв'язання питань соціального розвитку, а також поліпшення умов праці, життя, здоров'я працівників.

6. ПРАВА ТА ОБОВ'ЯЗКИ ПІДПРИЄМСТВА

6.1. Підприємство має право:

6.1.1. Самостійно планувати свою діяльність, визначати стратегію та основні напрямки розвитку відповідно до галузевих науково-технічних прогнозів та пріоритетів, кон'юнктури ринку продукції, товарів, робіт, послуг та економічної ситуації.

6.1.2. Виконувати роботи, надавати послуги, реалізовувати свою продукцію та відходи виробництва за вільними договірними цінами і тарифами, що формуються самостійно або на договірній основі відповідно до умов економічної діяльності, а у випадках, передбачених законодавством України, - за фіксованими державними цінами.

Підприємство відповідно до законодавства самостійно встановлює ціни і тарифи на свої послуги.

6.1.3. Створювати в установленому законодавством порядку філіали, представництва, відділення та інші відокремлені підрозділи з правом відкриття ними рахунків в установах банків і затверджувати положення про них.

6.1.4. Укладати угоди з підприємствами, установами, організаціями незалежно від форм власності та підпорядкування, а також фізичними особами відповідно до законодавства України.

6.1.5. Користуватися іншими правами, передбаченими законодавством України для підприємств.

6.2. Обов'язки Підприємства:

6.2.1. При визначенні стратегії господарської діяльності Підприємство повинно враховувати договірні зобов'язання.

6.2.2. Підприємство:

- забезпечує своєчасну сплату податків та інших відрахувань відповідно до законодавства України;
- здійснює будівництво, реконструкцію, капітальний та поточний ремонт основних фондів, забезпечує своєчасне освоєння нових виробничих потужностей та якнайшвидше введення в дію нового обладнання;
- здійснює оперативну діяльність по матеріально-технічному забезпеченню виробництва;
- придбаває необхідні матеріальні ресурси, у тому числі матеріально-товарні цінності у підприємств, установ, організацій незалежно від їх форм власності, а також у фізичних осіб;
- відповідно до укладених договорів забезпечує виробництво та поставку продукції і товарів замовникам;
- створює належні умови для високопродуктивної праці, забезпечує додержання законодавства про працю, правил та норм охорони праці, техніки безпеки, соціального страхування;
- здійснює заходи з метою підвищення матеріальної зацікавленості працівників, забезпечення економного і раціонального використання фонду оплати праці, своєчасних розрахунків з працівниками Підприємства;

- виконує норми і вимоги щодо охорони навколишнього природного середовища, раціонального використання і відтворення природних ресурсів та забезпечення екологічної безпеки.

В разі порушення Підприємством законодавства про охорону навколишнього природного середовища його діяльність може бути обмежена, тимчасово заборонена або припинена відповідно до законодавства України.

6.3. Підприємство здійснює бухгалтерський, адміністративний, оперативний, податковий облік та веде статистичну звітність згідно із законодавством України.

Посадові особи Підприємства за порушення порядку подання статистичної інформації та адміністративних даних несуть відповідальність відповідно до законодавства України.

Керівник Підприємства та головний бухгалтер Підприємства несуть персональну відповідальність за додержання порядку ведення і достовірність обліку та статистичної та бухгалтерської звітності.

7. УПРАВЛІННЯ ПІДПРИЄМСТВОМ

7.1. Управління Підприємством здійснюється відповідно до Статуту на основі поєднання прав власника щодо господарського використання свого майна і принципів самоврядування трудового колективу.

Підприємство самостійно визначає свою організаційну структуру, порядок управління і встановлює чисельність працівників і штатний розпис.

7.2. Управління Підприємством здійснює генеральний директор Підприємства, який призначається на посаду та звільняється з посади Київським міським головою за поданням начальника відповідного Головного управління та погодженням з заступником голови Київської міської державної адміністрації згідно з розподілом обов'язків на контрактній основі.

7.3. Генеральний директор Підприємства самостійно вирішує питання діяльності Підприємства за винятком тих, що віднесені Статутом до компетенції власника та інших органів управління цього Підприємства.

7.4. Генеральний директор Підприємства:

- несе повну відповідальність за стан фінансово-господарської діяльності Підприємства;
- діє без довіреності від імені Підприємства, представляє його інтереси у всіх установах і організаціях;
- розпоряджається коштами та іншим майном Підприємства відповідно до законодавства, відкриває поточні рахунки, оформляє кредити, заставу майна Підприємства тощо;
- визначає склад і обсяг відомостей, що становлять комерційну таємницю Підприємства відповідно до законодавства;
- укладає договори та угоди, видає довіреності, відкриває в установах банків поточний та інші рахунки;
- організовує виконання доручень виконавчого органу Київської міської ради (Київської міської державної адміністрації), які стосуються компетенції Підприємства та пов'язані з його діяльністю;
- видає накази та розпорядження, які є обов'язковими для виконання працівниками Підприємства;

- призначає на посаду та визначає обов'язки і повноваження своїх заступників, інших працівників Підприємства;
- несе відповідальність за формування та виконання фінансових планів.

Власник та його уповноважені органи не мають права втручатися в оперативну і господарську діяльність Підприємства.

7.5. Працівники Підприємства призначаються на посаду і звільняються з посади генеральним директором Підприємства шляхом укладення з ним трудових договорів відповідно до законодавства України.

7.6. Повноваження трудового колективу Підприємства, передбачені законами України, реалізуються загальними зборами через їх виборні органи.

7.7. Питання соціального розвитку, включаючи поліпшення умов праці, життя та здоров'я, гарантії обов'язкового медичного страхування членів колективу та їх сімей, вирішуються трудовим колективом за участю генерального директора Підприємства, якщо інше не передбачено законодавством.

7.8. Право укладання колективного договору від імені власника надається генеральному директору Підприємства, а від імені трудового колективу – органу, уповноваженому загальними зборами трудового колективу.

8. ФІНАНСОВО-ГОСПОДАРСЬКА, ЕКОНОМІЧНА ТА СОЦІАЛЬНА ДІЯЛЬНІСТЬ ПІДПРИЄМСТВА

8.1. Основним узагальнюючим показником фінансових результатів господарської діяльності Підприємства є прибуток.

8.2. Планування фінансово-господарської діяльності здійснюється Підприємством шляхом складання у порядку та за формою, що визначаються виконавчим органом Київської міської ради (Київською міською державною адміністрацією), річних фінансових планів, які затверджуються Головним управлінням комунальної власності м. Києва виконавчого органу Київської міської ради (Київської міської державної адміністрації).

8.3. Відрахування Підприємством частини прибутку до бюджету м. Києва здійснюється першочергово, після сплати обов'язкових платежів, у порядку та згідно з нормативом, затвердженими рішеннями Київської міської ради, але не менше розміру, передбаченого затвердженим фінансовим планом на поточний рік.

8.4. Прибуток Підприємства використовується у порядку, визначеному рішенням Київської міської ради.

8.5. Підприємство звітує про стан виконання річного фінансового плану в порядку, що визначається Головним управлінням комунальної власності м. Києва виконавчого органу Київської міської ради (Київської міської державної адміністрації).

8.6. Підприємство подає звіт про свою фінансово-господарську діяльність Головному управлінню комунальної власності м. Києва виконавчого органу Київської міської ради (Київської міської державної адміністрації), а також державним статистичним та контрольним органам, у формі і в строки, встановлені чинним законодавством України.

8.7. Підприємство самостійно встановлює форми, системи і розміри оплати праці згідно з законодавством України.

8.8. Підприємство самостійно та за рахунок коштів, передбачених міськими програмами, здійснює матеріально-технічне забезпечення своєї діяльності.

8.9. Підприємство вживає заходи із забезпечення охорони праці, техніки безпеки, виробничої санітарії, протипожежної безпеки.

8.10. Трудовий колектив Підприємства становлять усі фізичні особи, які своєю працею беруть участь в діяльності Підприємства на основі трудових договорів.

8.11. Підприємство здійснює оперативний та бухгалтерський облік результатів своєї роботи, веде статистичну звітність.

8.12. Контроль за діяльністю Підприємства та ревізія його фінансово-господарської діяльності здійснюється згідно з законодавством України.

9. ЗОВНІШНЬОЕКОНОМІЧНА ДІЯЛЬНІСТЬ

9.1. Підприємство самостійно здійснює зовнішньоекономічну діяльність.

9.2. У процесі здійснення зовнішньоекономічної діяльності Підприємство користується у повному обсязі правами юридичної особи згідно з чинним законодавством України та цим Статутом.

9.3. Підприємство самостійно веде експортно-імпортні операції, або доручає їх ведення спеціалізованим зовнішньоекономічним (торговим) організаціям на договірній основі.

9.4. Валютна виручка, одержана Підприємством в результаті зовнішньоекономічної діяльності, зараховується на валютні рахунки Підприємства і використовується ним самостійно відповідно до законодавства України.

10. ПРИПИНЕННЯ ДІЯЛЬНОСТІ ПІДПРИЄМСТВА

10.1. Припинення діяльності Підприємства (ліквідація або реорганізація: злиття, приєднання, поділ, перетворення) здійснюється комісією з припинення, яка утворюється органом, що прийняв рішення про припинення. Порядок і строк проведення припинення, а також строки для пред'явлення претензій кредиторів визначаються в установленому законодавством порядку.

10.2. З моменту призначення комісії з припинення до неї переходять повноваження на управління справами Підприємства. Комісія з припинення складає ліквідаційний баланс (передавальний акт, розподільчий баланс) Підприємства і подає його на затвердження в установленому законодавством порядку.

10.3. У разі припинення Підприємства працівникам, що звільняються, гарантується додержання їх прав і інтересів відповідно до законодавства про працю України.

10.4. У випадку припинення Підприємства майно, що залишилося після задоволення претензій кредиторів, використовується за рішенням власника.

Заступник голови –
керівник апарату О. Пузанов

202 74 79
Яков. Ольга
Владим.

КИЇВСЬКА МІСЬКА РАДА
IV сесія XXIV скликання

РІШЕННЯ

від 24 квітня 2003 року N 367/527

Про реорганізацію аптечного об'єднання "Фармація"

Із змінами і доповненнями, внесеними
рішенням Київської міської ради
від 15 березня 2012 року N 221/7558

Відповідно до пункту 30 частини 1 статті 26 Закону України "Про місцеве самоврядування в Україні", частини 1 статті 34 Закону України "Про підприємства в Україні" з метою більш ефективного використання комунального майна територіальної громади міста Києва, поліпшення забезпечення лікувально-профілактичних закладів і населення лікарськими засобами та виробами медичного призначення, реалізації єдиної політики медикаментозного забезпечення пільгових категорій населення, враховуючи пропозицію виконавчого органу Київської міської ради (Київської міської державної адміністрації) (лист від 28.02.2003 N 2-443), Київська міська рада **вирішила**:

1. Реорганізувати аптечне об'єднання "Фармація" в комунальне підприємство "Фармація" шляхом приєднання до його складу комунальних підприємств, на праві структурних підрозділів, згідно з додатком.

2. Закріпити за комунальним підприємством "Фармація" на праві повного господарського відання майно комунальних підприємств, зазначених у пункті 1 цього рішення.

3. Визначити комунальне підприємство "Фармація" правонаступником аптечного об'єднання "Фармація" та комунальних підприємств, зазначених у пункті 1 цього рішення.

4. Встановити, що структурними підрозділами комунального підприємства "Фармація" є також аптеки, визначені рішенням Київради від 05.06.2001 N 441/1418 "Про реорганізацію фармацевтичних підприємств комунальної власності територіальної громади міста Києва".

5. Встановити статутний капітал комунального підприємства "Фармація" за рахунок грошового внеску власника у розмірі 2000000 гривень 00 копійок.

(рішення доповнено новим пунктом 5 згідно з рішенням
Київської міської ради від 15.03.2012 р. N 221/7558,
у зв'язку з цим пункти 5, 6 вважати відповідно пунктами 6, 7)

6. Виконавчому органу Київської міської ради (Київській міській державній адміністрації) вжити організаційно - правові заходи на виконання пункту 1 цього рішення.

7. Контроль за виконанням цього рішення покласти на постійну комісію Київради з питань охорони здоров'я та соціального захисту.

Київський міський голова **О. Омельченко**

© ТОВ "Інформаційно-аналітичний центр "ЛІГА", ТОВ "ЛІГА ЗАКОН", 2018. Тел. (044) 538-01-01
Віддруковано 10.01.2018 17:00:05

Додаток
до рішення Київської міської ради
від 24 квітня 2003 р. N 367/527

Перелік
комунальних підприємств, що приєднуються до комунального підприємства "Фармація" на праві структурних підрозділів

1	Комунальне підприємство аптека N 1	01034, м. Київ, вул. Володимирська, 51/53
2	Комунальне підприємство аптека N 2	03151, м. Київ, вул. Народного ополчення, 5
3	Комунальне підприємство аптека N 4	01001, м. Київ, вул. Заньковецької, 5/2
4	Комунальне підприємство аптека N 6	02183, м. Київ, вул. Кібальчича, 13-а
5	Комунальне підприємство аптека N 7	04053, м. Київ, вул. Артема, 10
6	Комунальне підприємство аптека N 8	04050, м. Київ, вул. Артема, 103
7	Комунальне підприємство аптека N 10	02139, м. Київ, вул. Стальського, 24
8	Комунальне підприємство аптека N 11	04208, м. Київ, пр-т Правди, 66-а
9	Комунальне підприємство аптека N 12	02154, м. Київ, Русанівський бульвар, 3
10	Комунальне підприємство аптека N 13	02094, м. Київ, б-р Верховної Ради, 22
11	Комунальне підприємство аптека N 14	02166, м. Київ, вул. Мілютенка, 34
12	Комунальне підприємство аптека N 15	01032, м. Київ, вул. Саксаганського, 106
13	Комунальне підприємство аптека N 16	01004, м. Київ, вул. Пушкінська, 38
14	Комунальне підприємство аптека N 17	03035, м. Київ, вул. Урицького, 27/5
15	Комунальне підприємство аптека N 18	02100, м. Київ, вул. Будівельників, 36
16	Комунальне підприємство аптека N 24	04070, м. Київ, вул. Г. Сковороди, 2
17	Комунальне підприємство аптека N 26	03150, м. Київ, вул. Горького, 169
18	Комунальне підприємство аптека N 27	01030, м. Київ, вул. Б. Хмельницького, 42
19	Комунальне підприємство аптека N 28	02002, м. Київ, вул. Луначарського, 22-а
20	Комунальне підприємство аптека N 30	02092, м. Київ, вул. Алма-Атинська, 103/1
21	Комунальне підприємство аптека N 32	04108, м. Київ, пр-т Свободи, 2
22	Комунальне підприємство аптека N 36	03057, м. Київ, пр-т Перемоги, 45
23	Комунальне підприємство аптека N 38	03126, м. Київ, б-р Лепсе, 75
24	Комунальне підприємство аптека N 40	04212, м. Київ, вул. Зої Гайдай, 5
25	Комунальне підприємство аптека N 42	01021, м. Київ, вул. Інститутська, 15/5
26	Комунальне підприємство аптека N 45	04215, м. Київ, пр-т Радянської України, 20
27	Комунальне підприємство аптека N 46	04071, м. Київ, вул. Костянтинівська, 1
28	Комунальне підприємство аптека N 51	04215, м. Київ, пр-т Свободи, 22
29	Комунальне підприємство аптека N 52	01135, м. Київ, вул. Чорновола, 28/1
30	Комунальне підприємство аптека N 53	03045, м. Київ, вул. Новопирогівська, 23
31	Комунальне підприємство аптека N 54	01033, м. Київ, вул. Саксаганського, 51
32	Комунальне підприємство аптека N 55	04211, м. Київ, вул. Рокосовського, 4
33	Комунальне підприємство аптека N 56	02093, м. Київ, вул. Бориспільська, 34
34	Комунальне підприємство аптека N 58	03110, м. Київ, узвіз Протасів Яр, 11
35	Комунальне підприємство аптека N 59	02222, м. Київ, пр-т Маяковського, 47

© ТОВ "Інформаційно-аналітичний центр "ЛІГА", ТОВ "ЛІГА ЗАКОН", 2018. Тел. (044) 538-01-01
Віддруковано 10.01.2018 17:00:05

36	Комунальне підприємство аптека N 60	03150, м. Київ, вул. Червоноармійська, 101
37	Комунальне підприємство аптека N 62	02121, м. Київ, вул. Вербицького, 18
38	Комунальне підприємство аптека N 65	04074, м. Київ, вул. Вишгородська, 28/1
39	Комунальне підприємство аптека N 67	04112, м. Київ, вул. Ризька, 1
40	Комунальне підприємство аптека N 69	02091, м. Київ, Харківське шосе, 144-в
41	Комунальне підприємство аптека N 70	03146, м. Київ, вул. Героїв Космосу, 17
42	Комунальне підприємство аптека N 71	02002, м. Київ, вул. Луначарського, 5
43	Комунальне підприємство аптека N 73	03110 м. Київ, вул. Пироговського, 4
44	Комунальне підприємство аптека N 74	04205, м. Київ, вул. Тимошенка, 14
45	Комунальне підприємство аптека N 75	03115, м. Київ, пр-т Перемоги, 104
46	Комунальне підприємство аптека N 77	02206, м. Київ, вул. Миропільська, 1
47	Комунальне підприємство аптека N 78	03179, м. Київ, пр-т Перемоги, 148/1
48	Комунальне підприємство аптека N 79	02125, м. Київ, б-р Перова, 15
49	Комунальне підприємство аптека N 80	04053, м. Київ, вул. Ю. Коцюбинського, 9-а
50	Комунальне підприємство аптека N 82	02156, м. Київ, вул. Шолом-Алейхема, 3
51	Комунальне підприємство аптека N 83	02217, м. Київ, вул. Драйзера, 8
52	Комунальне підприємство аптека N 86	04128, м. Київ, вул. Академіка Туполєва, 28
53	Комунальне підприємство аптека N 88	03127, м. Київ,, пр-т 40-річчя Жовтня, 93
54	Комунальне підприємство аптека N 89	01133, м. Київ, б-р Лесі Українки, 14
55	Комунальне підприємство аптека N 90	01135, м. Київ, вул. Ісаакяна, 2
56	Комунальне підприємство аптека N 92	02156, м. Київ, вул. Шолом-Алейхема, 18
57	Комунальне підприємство аптека N 93	03150, м. Київ, вул. Щорса, 15, корп. 1
58	Комунальне підприємство аптека N 94	02218, м. Київ, вул. Райдужна, 23
59	Комунальне підприємство аптека N 95	04136, м. Київ, вул. Маршала Гречка, 14
60	Комунальне підприємство аптека N 96	03142, м. Київ, вул. Доброхотова, 13
61	Комунальне підприємство аптека N 98	03194, м. Київ, б-р Кольцова, 13
62	Комунальне підприємство аптека N 102	02096, м. Київ, вул. Ілліча, 4/6
63	Комунальне підприємство аптека N 106	02152, м. Київ, вул. Березняківська, 8
64	Комунальне підприємство аптека N 109	02002, м. Київ, вул. Раїси Окіпної, 9
65	Комунальне підприємство аптека N 112	03061, м. Київ, пр-т Відрадний, 61
66	Комунальне підприємство аптека N 114	01103, м. Київ, б- р Дружби народів, 30/1
67	Комунальне підприємство аптека N 115	04201, м. Київ, вул. Кондратюка, 8
68	Комунальне підприємство аптека N 116	03148, м. Київ, вул. Гната Юри, 7-а
69	Комунальне підприємство аптека N 117	03022, м. Київ, вул. Ломоносова, 33/43
70	Комунальне підприємство аптека N 119	02225, м. Київ, пр-т Маяковського, 15
71	Комунальне підприємство аптека N 121	04060, м. Київ, вул. О. Теліги, 19/2
72	Комунальне підприємство аптека N 122	04123, м. Київ, вул. Вітряні Гори, 3
73	Комунальне підприємство аптека N 123	02088, м. Київ, вул. Д'яченка, 10
74	Комунальне підприємство аптека N 124	02091, м. Київ, Харківське шосе, 164
75	Комунальне підприємство аптека N 125	01010, м. Київ, вул. Січневого Повстання, 26-а
76	Комунальне підприємство аптека N 126	01042, м. Київ, вул. Івана Кудрі, 35-а

© ТОВ "Інформаційно-аналітичний центр "ЛІГА", ТОВ "ЛІГА ЗАКОН", 2018. Тел. (044) 538-01-01
Віддруковано 10.01.2018 17:00:05

77	Комунальне підприємство аптека N 127	03127, м. Київ, вул. Васильківська, 55
78	Комунальне підприємство аптека N 128	03126, м. Київ, вул. Героїв Севастополя, 44/10
79	Комунальне підприємство аптека N 129	03111, м. Київ, вул. Лагерна, 46/48

Заступник міського голови -
секретар Київради **В. Яловий**

© ТОВ "Інформаційно-аналітичний центр "ЛІГА", ТОВ "ЛІГА ЗАКОН", 2018. Тел. (044) 538-01-01
Віддруковано 10.01.2018 17:00:05

Додаток 3
до розпорядження виконавчого органу Київської міської ради (Київської міської державної адміністрації)
03 вересня 2014 року № 979
(у редакції розпорядження виконавчого органу Київської міської ради (Київської міської державної адміністрації)
від 21.12.2017 № 1657)

ПЕРЕЛІК
підприємств, установ, організацій, заснованих на комунальній власності територіальної громади міста Києва, що підпорядковані структурним підрозділам виконавчого органу Київської міської ради (Київської міської державної адміністрації), діяльність яких координується Київським міським головою, першим заступником голови Київської міської державної адміністрації, заступниками голови Київської міської державної адміністрації

Кличко В. В.	Департамент внутрішнього фінансового контролю та аудиту	Комунальне підприємство виконавчого органу Київської міської ради (Київської міської державної адміністрації) "Київекспертиза"
Поворозник М. Ю.	Департамент економіки та інвестицій	Комунальна науково-дослідна установа "Науково-дослідний інститут соціально-економічного розвитку міста"
		Комунальне підприємство "Київське інвестиційне агентство"
	Департамент охорони здоров'я	Комунальна організація "Київмедспецтранс"
		Комунальне підприємство "Київська міська стоматологічна поліклініка"

		Комунальне підприємство "Київський центр нових технологій в стоматології"
		Комунальне підприємство "Стоматологія Дніпровського району м. Києва"
		Територіальне медичне об'єднання "Стоматологія" у місті Києві
		Київська міська клінічна лікарня "Київський міський центр серця"
		Київський міський центр екстреної медичної допомоги служби медицини катастроф
		Заклади охорони здоров'я, що підпорядковані Департаменту охорони здоров'я
		Комунальне підприємство "Фармація"
	Апарат	Комунальне підприємство "Автотранспортне підприємство виконавчого органу Київської міської ради (Київської міської державної адміністрації)"
		Комунальне підприємство "Дніпро"
		Комунальна бюджетна установа "Контактний центр міста Києва"
		Комунальний навчальний заклад "Київський міський центр перепідготовки та підвищення кваліфікації працівників органів державної влади, органів місцевого самоврядування, державних підприємств, установ і організацій"
Пантелеєв П. О.	Департамент житлово-комунальної інфраструктури	Комунальний центр "Центр комунального сервісу"
		Комунальне підприємство "Київкомунсервіс"
		Комунальне підприємство "Водно-інформаційний центр"
		Комунальне підприємство "Київводфонд"
		Комунальне підприємство

061/356

ВИКОНАВЧИЙ ОРГАН КИЇВСЬКОЇ МІСЬКОЇ РАДИ
(КИЇВСЬКА МІСЬКА ДЕРЖАВНА АДМІНІСТРАЦІЯ)
ДЕПАРТАМЕНТ ОХОРОНИ ЗДОРОВ'Я

вул. Прорізна, 19, м. Київ-01, 01001, тел. (044) 284-08-75, тел./факс (044) 278-01-03,
тел. «гарячої» лінії (044) 278-41-91, e-mail:admin@health.kiev.ua, код ЄДРПОУ 02012906

15.03.2018 № 061-3251/08.02

на № 174/03/07-01 від 24.01.2018

Департамент комунальної власності виконавчого органу Київської міської ради (Київської міської державної адміністрації)

КП «Фармація»

Департамент охорони здоров'я виконавчого органу київської міської ради (Київської міської державної адміністрації) погоджує КП «Фармація» нежитлові приміщення загальною площею 445,69 кв.м., що розташовані на проспекті Маяковського, 15 та обліковуються на балансі закладу і тимчасово не використовуються та можуть бути надані в орендне користування з цільовим використанням «кафе, яке не здійснює продаж товарів підакцизної групи» як вільні (протокол комісії з питань використання нерухомого майна при Департаменті охорони здоров'я від 28.02.2018 № 82 порядок денний п. 7.6).

Директор В. Гінзбург

062/3976

Зауваження

до проекту рішення Київської міської ради «Про затвердження переліку об'єктів комунальної власності територіальної громади міста Києва, право оренди яких виборюється на конкурсних засадах»

Проект рішення розроблено Департаментом комунальної власності м. Києва виконавчого органу Київської міської ради (Київської міської державної адміністрації).

Проектом рішення передбачається затвердити перелік об'єктів комунальної власності територіальної громади міста Києва, право оренди яких виборюється на конкурсних засадах, згідно з додатком та доручити Департаменту комунальної власності м. Києва виконавчого органу Київської міської ради (Київської міської державної адміністрації) забезпечити у встановленому порядку проведення конкурсу на право оренди об'єкта, зазначеного у додатку.

За результатами здійснення юридичної експертизи повідомляємо наступне.

1. До проекту рішення надано заяву Товариства з обмеженою відповідальністю «ТЕК ЕНЕРГІЯ» від 14 листопада 2017 року № 02/11 про намір взяти в оренду майно, визначене у додатку до проекту рішення.

Однак відповідно до інформації з Єдиного державного реєстру юридичних осіб, фізичних осіб-підприємців та громадських формувань юридичної особи з ідентифікаційним кодом, зазначеним у заяві, не існує.

2. Пунктом 6 статті 26 Регламенту Київської міської ради, затвердженого рішенням Київської міської ради від 07 липня 2016 року № 579/579, визначено, що суб'єкт подання проекту рішення підписує кожну сторінку проекту рішення і додатки.

Відтак, додаток до проекту рішення, має бути завізованим заступником голови Київської міської державної адміністрації Пантелєєвим П.О.

Заступник керівника апарату –
начальник юридичного управління

Л. Верес

Бурушкіна Ю.В. 202 76 19

протокол 6/51
16.05.18

СЛУХАЛИ: Гелевея О.І.
ВИСТУПИЛИ: Литвинська С.В., Лобан Ю.М., Гелевей О.І.
За результатами обговорення:
ВИРІШИЛИ: Підтримати проект рішення Київради.
ГОЛОСУВАЛИ: «за» – 5, «проти» – 0, «утрималось» – 0, «не голосували» – 0.
Рішення прийнято.

15. Про розгляд проекту рішення Київської міської ради «Про передачу в оренду нежитлових приміщень комунальної власності територіальної громади міста Києва без проведення конкурсу» (громадська організація Всеукраїнське об'єднання ветеранів, Бессарабська площа, 2; 38,00 кв.м), (доручення заступника міського голови – секретаря Київської міської ради від 26.04.2018 № 08/231-1410/ПР).
Доповідачі: представник Департаменту комунальної власності м. Києва виконавчого органу Київської міської ради (Київської міської державної адміністрації), представник комунального підприємства «Бессарабський ринок», представник громадської організації Всеукраїнське об'єднання ветеранів.
СЛУХАЛИ: Гелевея О.І.
ВИСТУПИЛИ: Самойленко Ю.І., Лобан Ю.М., Гелевей О.І.,
За результатами обговорення:
ВИРІШИЛИ: Підтримати проект рішення Київради.
ГОЛОСУВАЛИ: «за» – 5, «проти» – 0, «утрималось» – 0, «не голосували» – 0.
Рішення прийнято.

16. Про розгляд проекту рішення Київської міської ради «Про затвердження переліку об'єктів комунальної власності територіальної громади міста Києва, право оренди яких виборюється на конкурсних засадах» (просп. Маяковського, 15, літ. А., 445,69 кв.м), (доручення заступника міського голови – секретаря Київської міської ради від 02.05.2018 № 08/231-1471/ПР).
Доповідачі: представник Департаменту комунальної власності м. Києва виконавчого органу Київської міської ради (Київської міської державної адміністрації), представник комунального підприємства «Фармація».
СЛУХАЛИ: Гелевея О.І.
ВИСТУПИЛИ: представник комунального підприємства «Фармація», Гелевей О.І.
ГОЛОСУВАЛИ: Підтримати проект рішення Київради.
РЕЗУЛЬТАТИ ГОЛОСУВАННЯ: «за» – 2, «проти» – 0, «утрималось» – 3, «не голосували» – 0.
Рішення не прийнято.

08/231-182/пр
15.01.2019

8

КИЇВСЬКА МІСЬКА РАДА

VIII СЕСІЯ VIII СКЛИКАННЯ

РІШЕННЯ

_____№ _____

Проект

Про передачу у власність благодійної організації «Благодійний фонд «Самсон» транспортного засобу комунальної власності територіальної громади міста Києва

Відповідно до статей 319, 327, 329 Цивільного кодексу України, частини п'ятої статті 60 Закону України «Про місцеве самоврядування в Україні», враховуючи лист Державної служби України у справах ветеранів війни та учасників антитерористичної операції від 21 грудня 2017 року № 5450/02/05.4-17, лист благодійної організації «Благодійний фонд «Самсон» від 07 грудня 2017 року № 08, листи комунальної організації «Київмедспецтранс» від 03 березня 2018 року № 222-1, від 31 липня 2018 року № 819-3, від 22 листопада 2018 року № 1278-1, лист Департаменту охорони здоров'я виконавчого органу Київської міської ради (Київської міської державної адміністрації) від 15 січня 2018 року № 061-566/05, Київська міська рада

ВИРІШИЛА:

1. Передати у власність благодійної організації «Благодійний фонд «Самсон» транспортний засіб, який належить до комунальної власності територіальної громади міста Києва та закріплений на праві оперативного управління за комунальною організацією «Київмедспецтранс», згідно з додатком.

2. Департаменту охорони здоров'я виконавчого органу Київської міської ради (Київської міської державної адміністрації), комунальній організації «Київмедспецтранс», благодійній організації «Благодійний фонд «Самсон» скласти акт приймання-передачі транспортного засобу, зазначеного у пункті 1 цього рішення, та копію акта надати до Департаменту комунальної власності м. Києва виконавчого органу Київської міської ради (Київської міської державної адміністрації).

3. Контроль за виконанням цього рішення покласти на постійну комісію Київської міської ради з питань власності.

Київський міський голова Віталій КЛИЧКО

Подання:

Заступник голови Київської міської державної адміністрації — Дмитро ДАВТЯН

Директор Департаменту комунальної власності м. Києва — Андрій ГУДЗЬ

Начальник юридичного управління — Всеволод КОМАРНИЦЬКИЙ

Погоджено:

Перший заступник голови Київської міської державної адміністрації — Микола ПОВОРОЗНИК

Постійна комісія Київради з питань власності:

Голова — Леонід АНТОНЄНКО

Секретар — Сергій АРТЕМЕНКО

Постійна комісія Київради з питань охорони здоров'я та соціального захисту:

Голова — Олег ГЕЛЕВЕЙ

Секретар — Юлія ЛОБАН

Постійна комісія Київради з питань бюджету та соціально-економічного розвитку:

Голова — Андрій СТРАННІКОВ

Секретар — Георгій ЯСИНСЬКИЙ

Начальник Управління правового забезпечення діяльності Київської міської ради

Керівник апарату — Дмитро ЗАГУМЕННИЙ

Заступник керівника апарату - начальник юридичного управління — Леся ВЕРЕС

Директор Департаменту охорони здоров'я — Валентина ГІНЗБУРГ

Додаток
до рішення Київської міської ради
_____№_____

Транспортний засіб,
який належить до комунальної власності територіальної громади міста Києва і закріплений за комунальною організацією «Київмедспецтранс», та передається у власність благодійної організації «Благодійний фонд «Самсон»

№ п/п	Найменування транспортного засобу та його технічна характеристика	Рік випус-ку	Первісна балансова вартість, грн	Залишкова балансова вартість станом на 01.11.2018, грн
1.	ГАЗ 32214, реєстраційний № 36274КА, шасі/рама № XTH27050020246093, кузов № 27050020068788, двигун № 0206012, пробіг 696432 км	2002	54078,0	0,0

Київський міський голова

Віталій КЛИЧКО

ПОЯСНЮВАЛЬНА ЗАПИСКА

до проекту рішення Київської міської ради «Про передачу у власність благодійної організації «Благодійний фонд «Самсон» транспортного засобу комунальної власності територіальної громади міста Києва»

1. Обґрунтування необхідності прийняття рішення.

Відповідно до рішення Київської міської ради від 21 вересня 2017 року № 61/3068 «Про надання дозволу комунальній організації «Київмедспецтранс» на списання шляхом продажу транспортних засобів» комунальній організації «Київмедспецтранс» надано дозвіл на списання шляхом продажу транспортних засобів у кількості 86 одиниць. Зазначені транспортні засоби були винесені на аукціон: 18 автомобілів – продані, решта автомобілів, у тому числі і ГАЗ 32214, реєстраційний № 36274КА, не були реалізовані.

Відповідно до наказу Департаменту комунальної власності м. Києва виконавчого органу Київської міської ради (Київської міської державної адміністрації) від 01 серпня 2016 року № 381 «Про закріплення основних засобів комунальної власності територіальної громади міста Києва за Комунальною організацією «Київмедспецтранс» на праві оперативного управління за комунальною організацією «Київмедспецтранс» закріплені основні засоби комунальної власності територіальної громади міста Києва, в тому числі і транспортні засоби.

Державна служба України у справах ветеранів війни та учасників антитерористичної операції листом від 21 грудня 2017 року № 5450/02/05.4-17, з урахуванням листа благодійної організації «Благодійний фонд «Самсон» від 07 грудня 2017 року № 08, звернулась до голови Київської міської державної адміністрації з проханням передати благодійній організації «Благодійний фонд «Самсон» спеціальний санітарний автомобіль.

Згода комунальної організації «Київмедспецтранс» та Департаменту охорони здоров'я виконавчого органу Київської міської ради (Київської міської державної адміністрації) на передачу у власність благодійній організації «Благодійний фонд «Самсон» транспортного засобу ГАЗ 32214, реєстраційний № 36274КА надана листами від 03 березня 2018 року № 222-1, від 31 липня 2018 року № 819-3, від 22 листопада 2018 року № 1278-1, лист від 15 січня 2018 року № 061-566/05.

На звернення благодійної організації «Благодійний фонд «Самсон» до Антимонопольного комітету України стосовно надання роз'яснення, чи відноситься передача у власність благодійної організації санітарного автомобіля ГАЗ 32214 реєстраційний № 36274КА, який належить до комунальної власності територіальної громади міста Києва, до державної допомоги, то листом від 17 липня 2018 року № 500-29/05-8766 Антимонопольний комітет України повідомив, що така державна підтримка буде незначеною.

25.09.2018 та 10.10.2018 на засіданнях постійних комісій Київської міської ради з питань власності та з питань охорони здоров'я та соціального захисту (протоколи № 42/118 і № 11/56) попередньо погоджено передачу у власність Благодійної організації «Самсон» спеціального санітарного автомобіля ГАЗ 32214 реєстраційний № 36274КА та доручено Департаменту комунальної власності м. Києва підготувати і подати на розгляд Київської міської ради відповідний проект рішення.

У зв'язку з цим, Департаментом комунальної власності м. Києва виконавчого органу Київської міської ради (Київської міської державної адміністрації) підготовлено зазначений проект рішення Київської міської ради.

Враховуючи, що станом на час розроблення цього проекту рішення залишкова вартість автомобілів спеціального призначення складає 0,0 грн., передача зазначеного транспортного засобу не ослаблює економічні основи місцевого самоврядування, не зменшує обсяг та не погіршує умови надання послуг комунальною організацією «Київмедспецтранс» відповідно до його завдань.

2.Мета та завдання прийняття рішення.

Прийняття зазначеного рішення Київської міської ради надасть можливість передати у власність благодійної організації «Благодійний фонд «Самсон» транспортний засіб ГАЗ 32214, реєстраційний № 36274КА, який належить до комунальної власності територіальної громади міста Києва та обліковується на балансі комунальної організації «Київмедспецтранс».

3. Загальна характеристика та основні положення проекту рішення.

Проект рішення Київської міської ради передбачає передачу у власність благодійної організації «Благодійний фонд «Самсон» транспортного засобу, та доручення Департаменту охорони здоров'я виконавчого органу Київської міської ради (Київської міської державної адміністрації), комунальній організації «Київмедспецтранс», благодійній організації «Благодійний фонд «Самсон» скласти акт приймання-передачі транспортного засобу та копію акта надати до Департаменту комунальної власності м. Києва виконавчого органу Київської міської ради (Київської міської державної адміністрації).

4. Фінансово-економічне обґрунтування.

Реалізація проекту рішення не потребує додаткових матеріальних та інших витрат з бюджету міста Києва.

5. Позиція заінтересованих органів

Проект рішення підготовлений на підставі листів Державної служби України у справах ветеранів війна та учасників антитерористичної операції від 21 грудня 2017 року № 5450/02/05.4-17, благодійної організації «Благодійний фонд «Самсон» від 07 грудня 2017 року № 08, комунальної організації «Київмедспецтранс» від 03 березня 2018 року № 222-1, від 31 липня 2018 року № 819-3, від 22 листопада 2018 року № 1278-1, Департаменту охорони здоров'я виконавчого органу Київської міської ради (Київської міської державної адміністрації) від 15 січня 2018 року № 061-566/05.

6. Стан нормативно-правової бази у даній сфері правового регулювання.

Правові відносини, що регулюють вказані в проекті рішення питання, відповідають Цивільному кодексу України, Закону України «Про місцеве самоврядування в Україні».

7. Прогноз соціально-економічних та інших наслідків прийняття рішення.

Реалізація зазначеного рішення Київської міської ради в кінцевому результаті надасть можливість передати у власність благодійної організації «Благодійний фонд «Самсон» транспортного засобу ГАЗ 32214, реєстраційний № 36274КА для здійснення статутної діяльності зазначеної благодійної організації.

Доповідач на пленарному засіданні сесії Київської міської ради: директор Департаменту комунальної власності м. Києва Гудзь А.А.

Директор Департаменту
комунальної власності м. Києва Андрій ГУДЗЬ

Особа, відповідальна за супроводження проекту рішення-Гудзь А.А., тел. 202-61-92

УКРАЇНА
Київська міська державна адміністрація
Департамент охорони здоров'я
Комунальна організація
«КИЇВМЕДСПЕЦТРАНС»

04073, м. Київ-73, вул. Куренівська, 16-в
тел./факс 536-04-03
E-mail: info@medavto.com

22.11.2018 № 1278-1
на № _____ від _____

Першому заступнику директора
Департаменту комунальної
власності м. Києва
Шмуляру О.В.

Про технічні та вартісні показники спецмедавтомобіля ГАЗ 32214, реєстраційний № 36274КА, щодо якого готується проект рішення про передачу Благодійній організації «Самсон»

Вельмишановний Олеже Васильовичу!

На виконання листа від 21.11.2018 № 062/06/50/112-10189, надаємо інформацію за встановленою формою про технічні та вартісні показники спеціального санітарного автомобіля марки ГАЗ 32214, реєстраційний № 36274КА, щодо якого готується проект рішення Київської міської ради про передачу Благодійній організації «Самсон».

Додаток:
1. Свідоцтво про реєстрацію ТЗ, на 1 арк., в 1 прим.(копія).

З незмінною повагою до Вас,

Керівник **В.Д. Безносюк**

Виконавець:
Бубнов С.В.
Тел.536-04-69

062/16085
22 11

Додаток до листа
від 22.11.2018р. № 1278-1

Транспортний засіб,
який належить до комунальної власності територіальної громади міста Києва та закріплений за комунальною організацією «Київмедспецтранс»

№ з/п	Найменування транспортного засобу та його технічна характеристика	Рік випуску	Первісна балансова вартість, грн	Залишкова балансова вартість станом на 01.11.2018, грн
1.	Мікроавтобус меддопомога марки ГАЗ 32214 свідоцтво про реєстрацію ТЗ від 20.03.2002 серії КІС № 684578 реєстраційний № 36274КА шасі/рама № 27050020068788 кузов № XTH27050020246093 двигун № 0206012 пробіг з початку експлуатації 696432 км	2002	54078,00	0,00

Керівник КО «Київмедспецтранс» В.Безносюк

Головний бухгалтер Т.М. Гаярина

КІС № 684578

ВЛАСНИК

01993807

"КИЇВМЕДАВТОТРАНС" ДЕРЖ ОРГАНІЗАЦІЯ

"KYJIVMEDAVTOTRANS"

АДРЕСА

Область м.Київ - м.Kyiv

Район ШЕВЧЕНКІВСЬКИЙ

Нас.пункт

Вулиця ПЕТЛЯРІВСЬКА

Будинок 25 корп. кв.

Видано м.КИЇВ, МРЕВ-1

Начальник РЕГІДАІ

МП

20 серпня 2002р

КА 280633

Держзнак ПК «Україна». Зам 0-3769-2000

УКРАЇНА UA UKRAINE

СВІДОЦТВО ПРО РЕЄСТРАЦІЮ ТЗ

1. XTH27050020246093

Реєстраційний № 36274КА

Марка ГАЗ

Модель 32214

Рік випуску 2002 нас місць 6

Колір БЛИЙ

Об'єм двигуна (см³) 2445 В

Шасі (рама) № XTH27050020246093

Кузов (коляска) № 27050020068788

Тип ТЗ мікроавтобус мед допомога

Власна маса 2440 kg

Повна маса 3500 kg

Особливі відмітки

АКТ ПР ПЕРЕДАЧІ ТЗ ДО ДАТ: 2 ДЮА 15585А 15.08.2002

КІС № 684578

УКРАЇНА
Київська міська державна адміністрація
Комунальна організація
«КИЇВМЕДСПЕЦТРАНС»

04073, м. Київ-73, вул. Куренівська, 16-в
тел./факс 536-04-03
E-mail: info@medavto.com

05.03.2018 № 222-1
на № _____ від _____

Директору Департаменту
комунальної власності м. Києва
Гудзю А.А.

Вельмишановний Андрію Анатолійовичу!

На виконання доручення заступника голови Київської міської державної адміністрації П. О. Пантелеєва від 28.12.2017 р. № 46434 (002), Київмедспецтрансом розглянута можливість передачі благодійній організації «Самсон» спеціального санітарного автомобіля. В розвиток цього, інформуємо Вас про нижченаведене.

Рішенням сесії Київради від 21.09.2017 р. № 61/3068 комунальній організації «Київмедспецтранс» надано дозвіл на списання шляхом продажу 86 транспортних засобів. Спеціалістами нашої організації вжито всіх належних заходів щодо виконання зазначеного рішення: проведена незалежна оцінка транспортних засобів та 5 січня 2018 року відбувся аукціон з продажу зазначеного майна. За результатами проведення аукціону було продано 18 одиниць спецДТЗ, а кошти, вилучені від продажу перераховані до бюджету міста Києва. Згідно законодавчих вимог, решта 68 спецавтомобілів, що не продались через відсутність потенційних покупців, найближчим часом будуть подані нашою організацією на списання шляхом ліквідації.

Водночас, Порядком списання основних засобів з балансів підприємств, установ та організацій комунальної власності територіальної громади міста Києва, затвердженого рішенням сесії Київської міської ради від 18.07.2005 р. № 816/3391, передбачена можливість списання основних засобів шляхом безоплатної передачі.

З огляду на викладене, Київмедспецтранс не заперечує проти безоплатної передачі у власність благодійної організації «Самсон» спецавтомобіля ГАЗ 32214, державний номер 36274КА, що входить до числа вищезазначених 68 спецДТЗ.

З повагою до Вас,
Керівник В. Д. Безносюк

Виконавець: Гайовий О.О.
Тел.: 426-45-44

Вхідний
Комунальної власності м. Києва
виконавчого органу Київської міської ради
(Київської міської державної адміністрації)
Реєстрація № 0621/3400
05 03 2018

ДЕРЖАВНА СЛУЖБА УКРАЇНИ
У СПРАВАХ ВЕТЕРАНІВ ВІЙНИ ТА УЧАСНИКІВ
АНТИТЕРОРИСТИЧНОЇ ОПЕРАЦІЇ

провулок Музейний, 12, м. Київ, 01001, тел. 0(44)281-08-50, тел./факс 0(44)281-08-57
E-mail: control@dsvv.gov.uaWeb: http://www.dsvv.gov.uaКод ЄДРПОУ 39396335

_____ № _____ На № _____ від _____

Голові Київської міської
державної адміністрації
Кличку В. В.

Шановний Віталію Володимировичу!

До Державної служби України у справах ветеранів війни та учасників антитерористичної операції (далі - Служба) звернувся президент благодійної організації "Благодійний фонд "Самсон" (далі - Фонд) Лєщінський Ю. М. щодо сприяння в отриманні від комунальної організації "Київмедспецтранс" автомобіля "Газель" (швидка допомога), який пройшов експлуатаційний термін.

Враховуючи, що благодійна організація "Благодійний фонд "Самсон" веде відповідну роботу, яка спрямована на соціальний захист інвалідів війни, учасників бойових дій та учасників антитерористичної операції, Служба просить розглянути вищезазначене питання згідно з чинним законодавством.

Додаток: на 1 арк.

З повагою

Перший заступник Голови **І. В. Мальцев**

Авраменко 281-08-44

Державна служба України у справах ветеранів
війни та учасників антитерористичної операції
№5450/02/05.4 17 від 21.12.2017

Україна
м.Київ
Благодійна організація
"С А М С О Н"
адреса: 03170, Київ 170, бул. Ромена Роллана, 13 а/с -46
іден. код 34292365, e-mail: samson_bo@ukr.net

360-12-41

№ 08
від «07» 12 2017р.

Першому заступнику
Голови Державної служби
України у справах ветеранів
війни та учасників
антитерористичної операції
Мальцеву І.В.

З А Я В А

Шановний Ігорю Всеволодовичу!

Благодійна організація «Благодійний фон «Самсон», який піклується учасниками бойвих дій, інвалідами війни, учасниками АТО та членами їх сімей просить Вашого сприяння у клопотанні до Київського міського голови, щодо передачи нашому фонду комунальною організацією медичного автотранспорту «Київмедспецтранс» автомобіля «Газель»(швидка допомога), який пройшов знос експлуатації .Транспортний засіб надасть можливісь нашій благодійній організації в її діяльності.

Щиро дякуємо за порозуміння! З великою повагою до Вас

Президент
Благодійної організації
«Благодійний фонд «Самсон» **Ю.М. Лещінський**

Державна служба України у справах ветеранів війни та учасників антитерористичної операції
№8264/01/14-17 від 08.12.2017

УКРАЇНА
Київська міська державна адміністрація
Комунальна організація
«КИЇВМЕДСПЕЦТРАНС»

04073, м. Київ-73, вул. Куренівська, 16-в
тел./факс 536-04-03
E-mail: info@medavto.com

31.07.2018 № 819-3
на № _____ від _____

Директору Департаменту
комунальної власності м. Києва
Гудзю А. А.

Щодо передачі автомобіля Газель
Благодійній організації
благодійний фонд «Самсон»

Шановний Андрію Анатолійовичу !

У відповідь на Ваш лист від 28.03.2018 № 062/06/50/112-2951 з метою подальшого опрацювання питання можливості передачі благодійній організації благодійний фонд «Самсон» спеціального санітарного автомобіля ГАЗ 32214 (Газель) реєстраційний номер 36274КА повідомляємо про нижченаведене.

Рішенням Київської міської ради від 21 вересня 2017 року № 61/3068 «Про надання дозволу комунальній організації «Київмедспецтранс» на списання шляхом продажу транспортних засобів» (далі – Рішення) нашій організації надано дозвіл на списання шляхом продажу на аукціоні за початковою вартістю транспортних засобів в кількості 86 одиниць.

На виконання Рішення Київмедспецтрансом виконано всі належні заходи для списання шляхом продажу транспортних засобів на аукціоні. Визначені за результатами проведеного аукціону покупці 19-ти автомобілів сплатили кошти в касу КО «Київмедспецтранс», які на виконання п. 2.2. Рішення були перераховані до бюджету міста Києва, про що Вам повідомлено листом від 06.04.2018 №332-1.

Автомобіль ГАЗ 32214 «Газель» державний номер 36274 КА має визначену ринкову вартість, також подавався на аукціон, але не був придбаний і станом на 31.07.2018 р. вказаний автомобіль обліковується на балансі Київмедспецтрансу.

Для вирішення питання щодо передачі автомобіля ГАЗ 32214 Благодійній організації благодійний фонд «Самсон» Київмедспецтрансом був направлений лист від 15.06.2018 № 612-3 в Антимонопольний комітет України. Водночас до Антимонопольного комітету звернувся відповідним листом президент Благодійної організації благодійний фонд «Самсон» Ю. М. Лещінський. У відповідь Антимонопольний комітет листом від 17.07.2018 № 500-29/05-8766 надав роз'яснення щодо застосування законодавства у сфері державної допомоги.

ДЕПАРТАМЕНТ
КОМУНАЛЬНОЇ ВЛАСНОСТІ м. КИЄВА
ВИКОНАВЧОГО ОРГАНУ КИЇВСЬКОЇ МІСЬКОЇ РАДИ
(КИЇВСЬКОЇ МІСЬКОЇ ДЕРЖАВНОЇ АДМІНІСТРАЦІЇ)
Вхідний № 062/110-2
Від 01.08 2018 р.

Враховуючи вищесказане, просимо Вас розглянути надану в додатках до цього листа інформацію для прийняття рішення згідно чинного законодавства України.

Додатки:

1. Висновок про вартість майна, на 3 арк., в 1 прим. (копія).
2. Лист КО «Київмедспецтранс» від 03.01.2018 № 2-1 в Департамент охорони здоров'я м. Києва, на 1 арк., в 1 прим. (копія).
3. Лист КО «Київмедспецтранс» від 15.06.2018 № 612-3 в Антимонопольний комітет України, на 2 арк., в 1 прим. (копія).
4. Лист Благодійної організації благодійний фонд «Самсон» в Антимонопольний комітет України, на 1 арк., в 1 прим. (копія).
5. Лист Антимонопольного комітету України від 17.07.2018 № 500-29/05-8766 Благодійній організації благодійний фонд «Самсон», на 1 арк., в 1 прим. (копія).

З повагою до Вас,
В. о. керівника

В. М. Кушнір

Гайовий О. О.
500-05-22

УКРАЇНА
Київська міська державна адміністрація
Комунальна організація
«КИЇВМЕДСПЕЦТРАНС»

04073, м. Київ-73, вул. Куренівська, 16-в
тел./факс 536-04-03
E-mail: info@medavto.com

03.01.2018 № 1-1,
на № _____ від _____

Директору Департаменту
охорони здоров'я Київської
міської державної адміністрації
Гінзбург В.Г.

Вельмишановна Валентино Григорівно!

На виконання доручення заступника голови Київської міської державної адміністрації П. О. Пантелеєва від 28.12.2017 р. № 46434 (002) щодо можливості передачі благодійній організації «Самсон» спеціального санітарного автомобіля, повідомляємо про нижченаведене.

Рішенням сесії Київради від 21.09.2017 р. № 61/3068 комунальній організації «Київмедспецтранс» надано дозвіл на списання шляхом продажу 86 транспортних засобів. Наразі спеціалістами нашої організації вжито всіх належних заходів щодо виконання зазначеного рішення: проведена незалежна оцінка транспортних засобів, завершена підготовка аукціону з продажу майна, що відбудеться 5 січня 2018 року. Окрім того, згідно законодавчих вимог, за умови, якщо бажаючих придбати вищезазначені спецавтомобілі не виявиться, Київмедспецтрансом буде ініційовано звернення до Департаменту комунальної власності м. Києва в частині сприяння у списанні 86 спецтранспортних засобів шляхом їхньої ліквідації.

Водночас, Порядком списання основних засобів з балансів підприємств, установ та організацій комунальної власності територіальної громади міста Києва, затвердженого рішенням сесії Київської міської ради від 18.07.2005 р. № 816/3391, передбачена можливість списання основних засобів шляхом безоплатної передачі.

З огляду на викладене, Київмедспецтранс не заперечуватиме проти безоплатної передачі у власність благодійної організації «Самсон» спецавтомобіля з числа 86, що подані на списання, якщо продаж цих спецДТЗ не відбудеться через відсутність заяв на участь в аукціоні.

З повагою до Вас,
Керівник В. Безносюк В. Д. Безносюк

Виконавець: Ковтун С.В.
Тел. 536-04-69

УКРАЇНА
Київська міська державна адміністрація
Комунальна організація
«КИЇВМЕДСПЕЦТРАНС»

04073, м. Київ-73, вул. Куренівська, 16-в
тел./факс 536-04-03
E-mail: info@medavto.com

15.06.2018 № 612-3
на № _____ від _____

В Антимонопольний комітет України

Щодо передачі автомобіля ГАЗ-32214
Благодійній організації
благодійний фонд «Самсон»

Рішенням Київської міської ради від 21 вересня 2017 року № 61/3068 «Про надання дозволу комунальній організації «Київмедспецтранс» на списання шляхом продажу транспортних засобів» (далі – Рішення) зазначеній вище юридичній особі надано дозвіл на списання шляхом продажу на аукціоні за початковою вартістю транспортних засобів в кількості 86 одиниць.

Для визначення ринкової вартості кожного транспортного засобу, поданого для списання шляхом продажу на аукціоні, було об'явлено електронні торги, за результатами яких «Київмедспецтрансом» заключено договір від 04.08.2018 р. № 601к з Українською універсальною біржою «Капітал».

В подальшому між комунальною організацією «Київмедспецтранс» та товарною біржою «Універсальна товарно-сировинна біржа» був укладений договір від 24.11.2017 р. № 109/1117 про надання послуг щодо продажу названого вище майна.

Відповідно до умов договору «Універсальна товарно-сировинна біржа» 5 січня 2018 року провела аукціон з продажу майна, що обліковується на балансі комунальної організації «Київмедспецтранс» (86 одиниць автотранспортних засобів). Визначені за результатами проведеного аукціону покупці 19-ти автомобілів сплатили кошти в касу КО «Київмедспецтранс», які на виконання п. 2.2. Рішення були перераховані до бюджету міста Києва.

Автомобіль ГАЗ 32214 «Газель» державний номер 36274 КА має визначену ринкову вартість, також подавався на аукціон, але не був придбаний і на сьогодні чекає подальшого вирішення питання.

Україна
м.Київ
Благодійна організація
Благодійний фонд
"С А М С О Н"
іден. код 34292365, e-mail: samson_bo@ukr.net

Вх. № 04
Від 31.05.2018р.

Антимонопольний комітет України
Вхідний № 8-01/2804-р/9.4
від 18.06.

Щодо надання роз"яснення з питань надання державної допомоги.

Між Комунальним підприємством «Київмедспецтранс» та неприбутковою установою Благодійна організація «Благодійний фонд «Самсон» (далі - БО «БФ «Самсон», фонд) (копія статуту додається),була досягнута домовленість про передачу в порядку безоплатної матеріальної допомоги автомобіля ГАЗ-32214 (швидка допомога), державний номер 362- 74 КА, 2002 року випуску, для ведення фондом власної статутної діяльності,надання транспортної допомоги інвалідам, учасникам бойових дій та членам їх сімей (відвезти на консультацію до медичних закладів та/або до інших установ та обратно). Оціночна вартість автомобіля становить 11941 (одинадцять тисяч дев'ятсот сорок одна) грн.00 коп. Оцінка автомобіля була проведена Українською,універсальною біржею «Капітал» 30.09.2017 р. (копія акту оцінки додається).

У департаменті комунальної власності. м.Києва було опрацьовано лист КП «Київмедспецтранс» від 03.03.2018 р. за №222-1 (копія додається) стосовно зазначеного автомобіля ГАЗ-32214 (швидка допомога) № 362-74 КА,та було повідомлене (копія листа додається), що «З метою подальшого опрацювання порушеного питання до Департаменту комунальної власності м.Києва необхідно надати рішення Антимонопольного комітету України, чи відноситься передача санітарного автомобіля ГАЗ-32214, який належить до комунальної власності територіальної громади міста Києва, у власність Благодійної організації «Самсон» до державної допомоги відповідно до вимог Закон України «Про державну допомогу суб"єктам господарювання».

Враховуючи наведене, прошу надати роз'яснення, чи розглядається як державна допомога передача зношеного санітарного автомобіля ГАЗ-32214, який належить до комунальної власності територіальної громади міста Києва, у власність БО «БФ «Самсон»?

Більш докладну інформацію про нашу організацію можна подивитися на Facebook за посиланням https://www.Facebook.com/groups/536421600044765/

Додаток:

1. Копія листа Департаменту комунальної власності м.Києва;
2. Копія статуту БО «БФ «Самсон»;
3. Копія акту оцінки автомобіля;
4. Копія листа КП «Київмедспецтранс» від 03.03.2018 р. за №222-1;
5. Копія листа Департаменту комунальної власності м.Києва

Дякуємо за порозуміння!

З повагою,

Президент БО «БФ «Самсон» Ю.М.Лещінський.

Україна м. Київ Благодійна організація Благодійний фонд "САМСОН" 34292365

Надіслано 25.06.18

Дубликат оригинала

АНТИМОНОПОЛЬНИЙ КОМІТЕТ УКРАЇНИ

вул. Митрополита Василя Липківського, 45, м. Київ, 03035, тел. (044)251-62-62, факс (044,520-03-23
E-mail: slg@amcu.gov.ua Web: http:// www.amc.gov.ua Код ЄДРПОУ 00032767

17.07.2018 № 520-29/105-8766 На № _____ від _____

Благодійна організація
«Благодійний фонд «Самсон»
проспект Леся Курбаса, 10-В,
Святошинський район, м. Київ,
03162

Про надання інформації

Розглянувши лист благодійної організації «Благодійний фонд «Самсон» від 31.05.2018 № 04 (вх. № 8-01/201-р/дд від 20.06.2018) про надання роз'яснення щодо застосування законодавства у сфері державної допомоги Антимонопольний комітет України (далі – Комітет) повідомляє, що відповідь на питання, зазначене у вашому листі, міститься у пункті 1, 9 роз'яснень Комітету з питань застосування законодавства у сфері державної допомоги від 05 жовтня 2017 року № 35-рр/дд, які розміщені на офіційному веб-порталі Комітету (http://www.amc.gov.ua/amku/doccatalog/document?id=137546&schema=main).

Разом з цим, вважаємо за необхідне зазначити, що відповідно до пункту 9 частини першої статті 1 Закону України «Про державну допомогу суб'єктам господарювання» (далі – Закон), незначна державна допомога – державна допомога одному суб'єкту господарювання, сукупний розмір якої незалежно від її форми та джерел не перевищує за будь-який трирічний період суму, еквівалентну 200 тисячам євро, визначену за офіційним валютним курсом, встановленим Національним банком України, що діяв на останній день фінансового року.

Відлік трирічного періоду для незначної державної допомоги розпочинається з 02.08.2017 – дати набрання чинності Законом у повному обсязі.

Разом з тим звертаємо увагу, що під час підрахунку обсягу незначної державної допомоги, що надається суб'єкту господарювання, необхідно брати до уваги положення статті 4 Закону, відповідно до якої державна допомога полягає у передачі ресурсів держави чи місцевих ресурсів окремим суб'єктам господарювання, а також у втратах доходів відповідних бюджетів.

Надавач державної допомоги сам вирішує чи є така державна допомога незначною.

Отже, якщо вартість комунального майна, що передається у власність благодійної організації «Благодійний фонд» Самсон», становить 11941 грн, яка не перевищує суму у 200 тисяч євро, визначену за офіційним валютним курсом, встановленим Національним банком України, що діяв на останній день фінансового року, одному суб'єкту господарювання, така державна підтримка буде незначною.

Незначна державна допомога звільнена від обов'язку подання повідомлення про нову державну допомогу відповідно до пункту 2 частини третьої статті 9 Закону.

147526

Державний уповноважений А. АРТЕМЕНКО

Лиллемяе О.Е., 251-62-25(61-13)

Українська універсальна біржа „КАПІТАЛ"
Юридична адреса: 04050, м. Київ, вул. Мельникова, 12
Фактична адреса: 01033, м. Київ, вул. Шота Руставелі, 44, офіс 6
Тел. (044) 569-59-21; E-mail office@capitalua.com

ВИСНОВОК ПРО ВАРТІСТЬ МАЙНА

Замовник	*Комунальна організація «Київмедспецтранс»*
Виконавець	*Українська універсальна біржа «Капітал»*
Сертифікат	*№ 73/17 виданий ФДМУ 06.02.2017 року*
Договір	*№601к від 04.08.2017 року*
Об'єкт оцінки	*86 колісних транспортних засобів – легкових та мікроавтобусів меддопомоги (згідно Переліку в Додатку 1 до Договору №601к від 04.08.2017 року), які підлягають списанню шляхом продажу на аукціоні* *Всі КТЗ внаслідок тривалої та інтенсивної експлуатації виробили свій фізичний ресурс, проведення ремонтно-відновлювальних робіт недоцільно*
Власність	*Комунальна. Майно обліковується на балансі Замовника (Див. Додатки)*
Мета оцінки та вид вартості	*Визначення ринкової вартості для проведення аукціону з продажу*
Дата оцінки	*30 вересня 2017 року*
Використані методичні підходи – витратний підхід	
Зауваження. Вартість, отримана в результаті розрахунку, не містить ПДВ згідно Постанови Кабінету міністрів від 12 січня 2011 р. № 15 «Про застосування тимчасового режиму звільнення від оподаткування ПДВ» зі змінами та доповненнями та лист ДФС України від 20.01.2017 № 1298/7/99-99-15-03-02-17 "Про застосування тимчасового режиму звільнення від оподаткування ПДВ"	

Загальна ринкова вартість поданих до оцінки 86 колісних транспортних засобів, без ПДВ (режим звільнення від оподаткування ПДВ), становить

771 387 (сімсот сімдесят одна тисяча триста вісімдесят сім) гривень,

в тому числі

№ з/п	Марка автомобіля	Державний номер	Рік випуску	Вартість, грн.
1	ГАЗ 3110	24137КА	2000	7 761
2	ГАЗ 3110	31727КА	2001	7 761
3	ГАЗ 3110	31730КА	2001	7 761
4	ГАЗ 32214	38254КА	2002	11 941
5	ВАЗ 21043	АА3893АВ	2004	5 545
6	ГАЗ 3110	32555КА	2001	7 761
7	ГАЗ 32214	11124КА	1998	11 941
8	ГАЗ 32214	АА8136НН	2002	11 941
9	ГАЗ 32214	36274КА	2002	11 941

ГАЗ 3110	31738КА	2001	7 761
ГАЗ 32214	07971КА	1998	11 941
ГАЗ 32214	07975КА	1998	11 941
ГАЗ 27051С	28130КА	2001	11 947
ГАЗ 3110	24672КА	2000	7 761
ГАЗ 3110	24681КА	2000	7 761
ГАЗ 3110	24682КА	2000	7 761
ГАЗ 3110	31733КА	2001	7 761
ГАЗ 3110	28148КА	2001	7 761
ГАЗ 27051С	34591КА	2001	11 947
ГАЗ 3110	77522КА	2001	7 761
ГАЗ 3110	31735КА	2001	7 761
ГАЗ 3110	АА4689НО	2001	7 761
ГАЗ 32214	37571КА	2002	11 941
ГАЗ 32214	11127КА	1998	11 941
ГАЗ 3110	31736КА	2001	7 761
ГАЗ 3110	31734КА	2001	7 761
ГАЗ 3110	24532КА	2001	7 761
ГАЗ 3110	25693КА	2000	7 761
ГАЗ 31105	АА6935АК	2004	8 086
ГАЗ 2705 АШМД ТД	51208КА	2003	11 947
ГАЗ 2705 АШМД ТД	51209КА	2003	11 947
ГАЗ 3110	28135КА	2001	7 761
ВАЗ 21213	28862КА	2001	6 760
ВАЗ 21053	28272КА	2000	5 382
ГАЗ 2705 АШМД ТД	24145КА	2003	11 947
ГАЗ 2705 АШМД ТД	51266КА	2003	11 947
ГАЗ 3110	26014КА	2000	7 761
ГАЗ 3110	31698КА	2001	7 761
ГАЗ 3110	25692КА	2000	7 761
ГАЗ 3110	25749КА	2000	7 761
ГАЗ 32214	11263КА	1998	11 941
ГАЗ 27051С	28131КА	2001	11 947
ГАЗ 32214	38256КА	2002	11 941
ГАЗ 32214	38246КА	2002	11 941

Оцінювач **І. Б. Котов**
цтво про включення інформації про оцінювача
ержавного реєстру оцінювачів та суб'єктів
ічної діяльності № 10678 від 17 вересня 2013 року)

Директор Української
ніверсальної біржі «Капітал» **Ф.С. Кириленко**

ВИКОНАВЧИЙ ОРГАН КИЇВСЬКОЇ МІСЬКОЇ РАДИ
(КИЇВСЬКА МІСЬКА ДЕРЖАВНА АДМІНІСТРАЦІЯ)
ДЕПАРТАМЕНТ ОХОРОНИ ЗДОРОВ'Я

вул. Прорізна, 19, м. Київ-01, 01001, тел. (044) 284-08-75, тел./факс (044) 278-01-03,
тел. «гарячої» лінії (044) 278-41-91, e-mail:admin@health.kiev.ua, код ЄДРПОУ 02012906

15.01.2018 № 061-566/05
на № _____ від _____

Першому заступнику Голови Державної служби України у справах ветеранів та учасників антитерористичних операцій Мальцеву І.В.

Шановний Ігорю Всеволодовичу !

На виконання доручення заступника голови Київської міської державної адміністрації П. Пантелеєва від 28.12.2017 № 46434 (002) у Департаменті охорони здоров'я виконавчого органу Київської міської ради (Київської міської державної адміністрації) розглянуто Ваш лист щодо сприяння в отриманні від комунальної організації «Київмедспецтранс» автомобіля «Газель» (швидка допомога) до благодійної організації «САМСОН».

За результатами розгляду повідомляємо, що відповідно до рішення Київської міської ради від 21.09.2017 № 61/3038 комунальній організації «Київмедспецтранс» надано дозвіл на списання шляхом продажу 86 транспортних засобів. За результатами проведеної незалежної оцінки транспортних засобів завершена підготовка до аукціону з продажу майна.

Порядком списання основних засобів з балансів підприємств, установ та організацій комунальної власності територіальної громади міста Києва, затвердженого рішенням сесії Київської міської ради від 18.07.2005 № 816/3391, передбачено можливість списання основних засобів шляхом безоплатної передачі.

Враховуючи вище визначено, у разі відсутності заяв на придбання транспортних засобів при проведенні аукціону комунальною організацією «Київмедспецтранс» буде ініційовано звернення до Департаменту комунальної власності м. Києва в частині сприяння у списанні спеціалізованих транспортних засобів з подальшою передачею автомобілю «Газель» до благодійної організації «САМСОН».

З повагою
Заступник директора С.Птуха

Гращенко
235 77 30

КИЇВСЬКА МІСЬКА РАДА

VIII СКЛИКАННЯ

ПОСТІЙНА КОМІСІЯ З ПИТАНЬ ОХОРОНИ ЗДОРОВ'Я ТА СОЦІАЛЬНОГО ЗАХИСТУ

01044, м. Київ, вул. Хрещатик, 36
тел./факс.:(044)202-71-05, тел.:(044)202-70-38

15.11.2018 № 08/287-168 ЕСК

Департамент комунальної власності м. Києва виконавчого органу Київської міської ради (КМДА)

Надсилаємо витяг з протоколу № 11/56 засідання постійної комісії Київської міської ради з питань охорони здоров'я та соціального захисту від 10.10.2018 для врахування в роботі.

Витяг з протоколу № 11/56
засідання постійної комісії Київської міської ради з питань охорони здоров'я та соціального захисту

від 10.10.2018
Місце проведення: Київська міська рада, м. Київ, вул. Хрещатик, 36, 10-й поверх, каб. 1017 (зала засідань), початок о 11:30.
Склад комісії: 6 депутатів Київської міської ради.
Присутні: 6 депутатів Київської міської ради, член(и) постійної комісії:

Гелевей О.І. – голова постійної комісії

Лобан Ю.М. – секретар постійної комісії

Крикунов Ю.В. – заступник голови постійної комісії

Іванченко В.А. – заступник голови постійної комісії

Кочур М.А. – член постійної комісії

Пабат О.В. – член постійної комісії

Розгляд питання порядку денного:
«9. Про розгляд листа Департаменту комунальної власності м. Києва виконавчого органу Київської міської ради (Київської міської державної

КИЇВСЬКА МІСЬКА РАДА

VIII СКЛИКАННЯ

ПОСТІЙНА КОМІСІЯ З ПИТАНЬ ВЛАСНОСТІ

01044, м. Київ, вул. Хрещатик, 36 тел.:(044) 202-73-12

02.10.2018 №08/283-892 вих

Департаменту комунальної власності
м.Києва

Направляється витяг з протоколу №42/118 засідання постійної комісії Київради з питань власності від 25.09.2018 для врахування в роботі.

Витяг з протоколу №42/118
засідання постійної комісії Київської міської ради з питань власності

від 25.09.2018

Місце проведення: Київська міська рада, м. Київ, вул. Хрещатик, 36, 5-й поверх, зал засідань 514, початок о 10-00.

Склад комісії: 11 депутатів Київської міської ради.

Присутні: 10 депутатів Київської міської ради, члени постійної комісії:

Антоненко Л.В. - голова постійної комісії;
Конобас М.П. - перший заступник голови постійної комісії;
Свириденко Г.В. - перший заступник голови постійної комісії;
Діденко Я.О. - заступник голови постійної комісії;
Артеменко С.В. - секретар постійної комісії;

члени постійної комісії:
Сторожук В.П.
Андреєв А.С.
Буділов М.М.
Вахель Ю.В.
Іщенко М.В.
Калініченко Д.Ю.

Відсутні: 1 депутат

Антоненко Л.В. - голова постійної комісії;

Питання порядку денного:

19. Про розгляд звернення Департаменту комунальної власності м. Києва виконавчого органу Київської міської ради (Київської міської державної адміністрації) щодо передачі у власність Благодійної організації "Самсон" спеціального санітарного автомобіля ГАЗ 322214 реєстраційний № 36274 КА, який відповідно до рішення Київської міської ради від 21.09.2017 №61/3068 винесено на аукціон, але не був реалізований (вих. №062/06/50-7724 від 27.08.2018, вх. №15456 від 28.08.2018).

Доповідач: представник Департаменту.

СЛУХАЛИ: М.Конобаса.

ВИСТУПИЛИ: О.Шмуляр, А.Гудзь.

ВИРІШИЛИ: 1. Попередньо погодити передачу у власність Благодійній організації "Самсон" спеціального санітарного автомобіля ГАЗ 322214 реєстраційний № 36274 КА.

2. Доручити Департаменту комунальної власності м. Києва виконавчого органу Київської міської ради (Київської міської державної адміністрації) підготувати та подати на розгляд Київської міської ради відповідний проект рішення Київради.

ГОЛОСУВАЛИ: "за" – 7, "проти" – 0, "утримались" – 0, "не голосували" – 3 (Я.Діденко, М.Буділов, А.Андрєєв).

Рішення прийнято

Перший заступник
голови комісії М.Конобас

Довідка

до проекту рішення Київської міської ради «Про передачу у власність благодійній організації «Благодійний фонд «Самсон» транспортного засобу комунальної власності територіальної громади міста Києва»

Проект рішення розроблено Департаментом комунальної власності м. Києва виконавчого органу Київської міської ради (Київської міської державної адміністрації).

Проектом рішення передбачається передати у власність благодійній організації «Благодійний фонд «Самсон» транспортного засобу, який належить до комунальної власності територіальної громади міста Києва та закріплений на праві оперативного управління за комунальною організацією «Київмедспецтранс».

Згідно зі статтею 1 Закону України «Про державну допомогу суб'єктам господарювання» підтримка у будь-якій формі суб'єктів господарювання за рахунок ресурсів держави чи місцевих ресурсів, що спотворює або загрожує спотворенням економічної конкуренції, створюючи переваги для виробництва окремих видів товарів чи провадження окремих видів господарської діяльності вважається державною допомогою.

Тобто заходи підтримки благодійної організації «Благодійний фонд «Самсон», передбачені у проекті рішення, в розумінні цього Закону містять ознаки державної допомоги.

До проекту рішення надано лист Антимонопольного комітету України від 17 липня 2018 року № 500-29/05-8766 у якому зазначено інформацію щодо надання незначної державної допомоги.

Зокрема у листі міститься інформація про те, що надавач державної допомоги сам вирішує чи є така державна допомога незначною в розумінні Закону України «Про державну допомогу суб'єктам господарювання».

Антимонопольний комітет України у пункті 9 свої роз'яснень з питань застосування законодавства у сфері державної допомоги від 05 жовтня 2017 року № 35-рр/дд зазначає, що з метою достовірного обґрунтування фактично наданої державної допомоги, надавачами такої державної допомоги має бути організована звітність від отримувачів державної допомоги, організовано облік та систематизацію інформації про фактично надану державну допомогу з урахуванням вимог статті 9 Закону.

Крім того, у пункті 17 цих роз'яснень зазначено, що відповідно до пункту 9 розпорядження Комітету від 28 грудня 2015 року № 43-рп, зареєстрованого в Міністерстві юстиції України 26 січня 2016 року за № 140/28270 (далі - Порядок 43-рп), інформація про державну допомогу суб'єктам господарювання надається Уповноваженому органу надавачами державної допомоги шляхом щорічного надання інформації про надану державну допомогу, про державну допомогу, надавачі якої згідно із Законом

звільнені від обов'язку повідомлення про неї як про нову державну допомогу, а також інформації про незначну державну допомогу.

Зазначена інформація надається Уповноваженому органу з дотриманням вимог Порядку 43-рп.

Разом з цим таку інформацію також можливо подати за допомогою Порталу державної допомоги, посилання на який знаходиться на офіційному веб-сайті Комітету у рубриці "Державна допомога суб'єктам господарювання".

Відповідно до пункту 5 Порядку 43-рп надавачі державної допомоги щороку, до 01 квітня наступного року, зобов'язані подавати Уповноваженому органу інформацію про чинну державну допомогу, а саме: інформацію про державну допомогу, щодо якої Уповноважений орган прийняв рішення про допустимість такої допомоги для конкуренції та строк якої ще не завершився, за формами, наведеними в додатках 1 - 3 до цього Порядку.

Отже, як роз'яснює Антимонопольний комітету України, форми подання інформації про надану державну допомогу, про державну допомогу, надавачі якої згідно із Законом звільнені від обов'язку повідомлення про неї як про нову державну допомогу, а також інформації про незначну державну допомогу встановлені в додатках 1 - 3 до Порядку 43-рп. Така інформація надається щорічно, до 01 квітня наступного року.

Заступник керівника апарату -
начальник юридичного управління Леся ВЕРЕС

09 січня 2018 року

Заступник міського голови –
секретар Київської міської ради

Антонєнку Л.В.
Гелевею О.І.
Страннікову А.М.
Ганник А.В.

Прошу розглянути проект рішення від 15.01.2019 №08/231- 182/ПР в установленому порядку.

Пихтіній О.М.

Для контролю за проходженням та тиражування.

Юнаковій С.М.

В.ПРОКОПІВ

"15" січня 2019 року
№ 08/231 – 182/ПР

08/231-182/ПР
15.01.2019

УКРАЇНА

ВИКОНАВЧИЙ ОРГАН КИЇВСЬКОЇ МІСЬКОЇ РАДИ
(КИЇВСЬКА МІСЬКА ДЕРЖАВНА АДМІНІСТРАЦІЯ)

вул. Хрещатик, 36, м. Київ, 01044, тел. (044) 202 71 29, (044) 202 75 58, факс 202 76 41, e-mail: kmda@kma.gov.ua
Контактний центр міста Києва (044) 15 51 Код ЄДРПОУ 00022527
E-mail для електронних звернень громадян: zvernen@kma.gov.ua

14.01.2019 № 009-03р

на № _____ від _____

Київська міська рада

СУПРОВІДНИЙ ЛИСТ

Відповідно до статей 26, 29 Регламенту Київської міської ради, затвердженого рішенням Київської міської ради від 07 липня 2016 року № 579/579, глави 3 розділу VIII Регламенту виконавчого органу Київської міської ради (Київської міської державної адміністрації), затвердженого розпорядженням виконавчого органу Київської міської ради (Київської міської державної адміністрації) від 08 жовтня 2013 року № 1810 за поданням виконавчого органу Київської міської ради (Київської міської державної адміністрації) направляю проект рішення Київської міської ради «Про передачу у власність благодійної організації «Благодійний фонд «Самсон» транспортного засобу комунальної власності територіальної громади міста Києва».

У відповідності до пункту 3.4 глави 3 розділу VIII Регламенту виконавчого органу Київської міської ради (Київської міської державної адміністрації), затвердженого розпорядженням виконавчого органу Київської міської ради (Київської міської державної адміністрації) від 08 жовтня 2013 року № 1810 інформую, що відповідальним за представлення та супроводження проекту рішення на всіх стадіях розгляду є директор Департаменту комунальної власності м. Києва виконавчого органу Київської міської ради (Київської міської державної адміністрації) Гудзь Андрій Анатолійович (тел. 202-61-87).

Додатки:
- проект рішення на 1 арк.;
- додаток до проекту рішення на 1 арк.;
- пояснювальна записка на 3 арк.;
- додаткові матеріали на ____ арк.;
- електронна версія зазначеного.

170211

Керівник апарату Дмитро ЗАГУМЕННИЙ

Київська міська рада
11.01.2019 № 08/508

9.

УКРАЇНА

ВИКОНАВЧИЙ ОРГАН КИЇВСЬКОЇ МІСЬКОЇ РАДИ (КИЇВСЬКА МІСЬКА ДЕРЖАВНА АДМІНІСТРАЦІЯ)

вул. Хрещатик, 36, м. Київ, 01044, тел. (044) 202 71 29, (044) 202 75 58, факс 202 76 41, e-mail: kmda@kma.gov.ua
Контактний центр міста Києва (044) 15 51 Код ЄДРПОУ 00022527
E-mail для електронних звернень громадян: zvernen@kma.gov.ua

10.01.2019 № 002-43

на № _____ від _____

Голові постійної комісії Київської міської ради з питань охорони здоров'я та соціального захисту
О. ГЕЛЕВЕЮ

Шановний Олегу Івановичу!

За результатами розгляду 05.12.2018 на засіданні постійної комісії Київської міської ради з питань охорони здоров'я та соціального захисту проекту рішення Київської міської ради «Про майнові питання, пов'язані з будівництвом приватного медичного центру на вул. Зоологічній, 3 у Шевченківському районі» (від 12.09.2018 № 08/231-2824/ПР) Департаментом економіки та інвестицій виконавчого органу Київської міської ради (Київської міської державної адміністрації) доопрацьовано пояснювальну записку до проекту рішення в частині доповнення інформацією щодо майбутнього функціонального призначення об'єкта інвестування (медичного центру), а також підготовлено тізер (картку) інвестиційного проекту із зазначенням орієнтовних техніко-економічних показників (матеріали додаються).

Враховуючи зазначене, прошу повторно винести на розгляд на найближчому засіданні постійної комісії Київської міської ради з питань охорони здоров'я та соціального захисту проект рішення Київської міської ради «Про майнові питання, пов'язані з будівництвом приватного медичного центру на вул. Зоологічній, 3 у Шевченківському районі» (від 12.09.2018 № 08/231-2824/ПР).

Додатки:
1. Пояснювальна записка (у новій редакції) до проекту рішення на 5 арк. в 1 прим.
2. Тізер (картка) інвестиційного проекту із зазначенням орієнтовних техніко-економічних показників на 2 арк. в 1 прим.

182653

З повагою

Перший заступник голови Микола ПОВОРОЗНИК

Наталія Мельник
Олена Жайворонок 202 72 56

ПОЯСНЮВАЛЬНА ЗАПИСКА

до проекту рішення Київської міської ради «Про майнові питання, пов'язані з будівництвом приватного медичного центру на вул. Зоологічній, 3 у Шевченківському районі» (далі – проект рішення)

1. Обґрунтування необхідності прийняття рішення

На засіданні постійно діючої конкурсної комісії по залученню інвесторів до фінансування будівництва, реконструкції, реставрації тощо об'єктів житлового та нежитлового призначення, незавершеного будівництва, інженерно-транспортної інфраструктури міста Києва, утвореної розпорядженням Київської міської державної адміністрації від 22 жовтня 2007 року № 1403 (протокол від 31 березня 2017 року № 96/2017), проект «Будівництво приватного медичного центру на вул. Зоологічній, 3 у Шевченківському районі» (далі – проект) включено до переліку об'єктів, які потребують залучення інвестицій.

Зазначене рішення затверджено розпорядженням виконавчого органу Київської міської ради (Київської міської державної адміністрації) від 12 червня 2017 року № 699 «Про питання щодо проведення інвестиційного конкурсу із залучення інвестора до будівництва приватного медичного центру на вул. Зоологічній, 3 у Шевченківському районі», яким:

Київську міську клінічну лікарню № 14 визначено замовником будівництва;

комунальне підприємство виконавчого органу Київської міської ради (Київської міської державної адміністрації) «Київське інвестиційне агентство» визначено замовником підготовчих (передінвестиційних) робіт;

комунальному підприємству «Київське інвестиційне агентство» разом із Дніпровською районною в місті Києві державною адміністрацією доручено забезпечити проведення в установленому законодавством України порядку технічної інвентаризації і незалежної оцінки об'єктів на бульв. Перова, 3-А у Дніпровському районі міста Києва.

комунальному підприємству виконавчого органу Київської міської ради (Київської міської державної адміністрації) «Київське інвестиційне агентство» разом із Київською міською клінічною лікарнею № 14 доручено забезпечити проведення в установленому законодавством України порядку технічної інвентаризації та незалежної оцінки об'єктів на вул. Зоологічній, 3, які належать до комунальної власності територіальної громади міста Києва та перебувають на балансі Київської міської клінічної лікарні № 14 на праві оперативного управління, та рецензування звіту про таку оцінку;

Департаменту економіки та інвестицій, Департаменту комунальної власності м. Києва, Департаменту охорони здоров'я доручено забезпечити підготовку проекту рішення Київської міської ради про надання дозволу на знесення об'єктів на вул. Зоологічній, 3, які належать до комунальної власності територіальної громади міста Києва та перебувають на балансі Київської міської клінічної лікарні № 14 на праві оперативного управління.

На виконання розпорядження від 12 червня 2017 року № 699 «Про питання щодо проведення інвестиційного конкурсу із залучення інвестора до будівництва

приватного медичного центру на вул. Зоологічній, 3 у Шевченківському районі» суб'єкт оціночної діяльності, приватне підприємство «Ажіо», що діє на підставі свідоцтва суб'єкта оціночної діяльності від 08 листопада 2017 року № 1069/17, виданого Фондом державного майна України, та згідно з договором від 05 липня 2017 року № 866/17 з комунальним підприємством «Київське інвестиційне агентство» виконав незалежну оцінку майна комплексу нежитлових будівель загальною площею 2 482,80 кв.м, що знаходяться за адресою: м. Київ, Шевченківський район, вул. Зоологічна, 3.

Загальна ринкова вартість об'єкта оцінки станом на 09 січня 2018 року заокруглено становить 13 910 740,00 грн (Тринадцять мільйонів дев'ятсот десять тисяч сімсот сорок гривень 00 копійок) без врахування ПДВ, у тому числі:

- вартість нежитлової будівлі «Котельня» літ. Н, загальною площею 554,3 кв.м – 3 241 670,00 грн;
- вартість нежитлової будівлі «Пральня» літ. П, загальною площею 549,9 кв.м – 3 324 920,00 грн;
- вартість нежитлової будівлі «Харчоблок» літ. О, загальною площею 851,9 кв.м – 5 195 610,00 грн;
- вартість нежитлової будівлі «Гараж» літ. 1Ж, загальною площею 126,1 кв.м – 895 330,00 грн;
- вартість нежитлової будівлі «Патолого-гістологічний корпус» літ. К, загальною площею 223,4 кв.м – 1 030 800,00 грн;
- вартість нежитлової будівлі «Овочесховище» літ. Р, загальною площею 137,3 кв.м – 124 720,00 грн;
- вартість нежитлової будівлі «Газорозподільчий пункт» літ. 1Л, загальною площею 9,9 кв.м – 39 090,00 грн;
- вартість нежитлової будівлі «Складське приміщення» літ. 1К, загальною площею 30,0 кв.м – 58 600,00 грн.

В результаті реалізації проекту передбачено створення медичного центру, спеціалізація якого буде визначатись інвестором після укладення інвестиційного договору, на етапі виконання проектних робіт.

Однією з обов'язкових вимог, яку буде запропоновано до умов відповідного інвестиційного конкурсу, буде заборона зміни інвестором функціонального призначення об'єкта інвестування (медичний центр). Порушення цієї вимоги буде підставою для розірвання інвестиційного договору та сплати інвестором значних штрафних санкцій до бюджету міста Києва. Питання неможливості зміни функціонального призначення вже врегулювалось аналогічно в рамках проведення інвестиційного конкурсу із залучення інвестора до будівництва медичного центру за рахунок площ Київської міської клінічної лікарні №14 на вул. Зоологічній, 3 у Шевченківському районі (один з найбільших інвестиційних проектів, які реалізуються) та інших проектів.

Прийняття рішення Київської міської ради «Про майнові питання, пов'язані з будівництвом приватного медичного центру на вул. Зоологічній, 3 у Шевченківському районі» спрямоване на проведення інвестиційного конкурсу із

залучення інвестора до будівництва приватного медичного центру на вул. Зоологічній, 3 у Шевченківському районі міста Києва. В свою чергу реалізація проекту спрямована на розширення мережі медичних закладів, оснащених сучасною медичною технікою, покращення якості надання громадянам медичних послуг із застосуванням новітніх технологій у медичній галузі, створення нових робочих місць, а також залучення інвестиційних ресурсів в економіку міста Києва та розвиток сфери охорони здоров'я.

2. Цілі і завдання прийняття рішення

Цілями і завданнями прийняття рішення є залучення інвестицій для будівництва приватного медичного центру на вул. Зоологічній, 3 у Шевченківському районі, що дозволить покращити рівень якості надання громадянам медичних послуг, у тому числі із застосуванням новітніх технологій у медичній галузі; економія бюджетних ресурсів на реалізацію соціально значимих проектів міста Києва; наповнення бюджету міста Києва за рахунок коштів, що надходять від інвестиційних договорів.

3. Правове обґрунтування

Проект рішення підготовлено у відповідності до Регламенту Київської міської ради, затвердженого рішенням Київської міської ради від 07 липня 2016 року № 579/579, Регламенту виконавчого органу Київської міської ради (Київської міської державної адміністрації), затвердженого розпорядженням виконавчого органу Київської міської ради (Київської міської державної адміністрації) від 08 жовтня 2013 року № 1810.

Відносини у цій сфері регулюються Законом України «Про інвестиційну діяльність», рішенням Київської міської ради від 24 травня 2007 року № 528/1189 «Про затвердження Положення про порядок проведення інвестиційних конкурсів для будівництва, реконструкції, реставрації тощо об'єктів житлового та нежитлового призначення, незавершеного будівництва, інженерно-транспортної інфраструктури міста Києва», розпорядженням виконавчого органу Київської міської ради (Київської міської державної адміністрації) 12 червня 2017 року № 699 «Про питання щодо проведення інвестиційного конкурсу із залучення інвестора до будівництва приватного медичного центру на вул. Зоологічній, 3 у Шевченківському районі».

4. Загальна характеристика та основні положення проекту рішення

Проект рішення передбачає:

- надання дозволу Київській міській клінічній лікарні № 14 на знесення нежитлових будівель, які належать до комунальної власності територіальної громади міста Києва та закріплені за Київською міською клінічною лікарнею № 14 на праві оперативного управління, зазначених у додатку до цього рішення;
- доручення Департаменту економіки та інвестицій виконавчого органу Київської міської ради (Київської міської державної адміністрації) провести

конкурс із залучення інвестора до будівництва приватного медичного центру на вул. Зоологічній, 3 у Шевченківському районі;

- вартість об'єктів, зазначених у пункті 1 цього рішення, відшкодовується інвестором шляхом перерахування коштів до спеціального фонду бюджету міста Києва, як коштів від відчуження майна, що належить Автономній республіці Крим, та майна, що перебуває в комунальній власності, або в інший спосіб, визначений в умовах інвестиційного конкурсу із залучення інвестора до будівництва приватного медичного центру на вул. Зоологічній, 3 у Шевченківському районі;
- знесення об'єктів, зазначених у пункту 1 цього рішення, можливе виключно після визначення переможця інвестиційного конкурсу із залучення інвестора, укладення з ним інвестиційного договору, відшкодування інвестором вартості таких об'єктів в порядку, встановленому підпунктом 3.1 пункту 3 рішення;
- усі витрати, пов'язані з проведенням заходів щодо підготовки інвестиційного конкурсу із залучення інвестора, підлягають відшкодуванню за рахунок коштів інвестора;
- покладення контролю за виконанням цього рішення на постійну комісію Київської міської ради з питань власності та на постійну комісію Київської міської ради з питань охорони здоров'я та соціального захисту.

5. Фінансово-економічне обґрунтування

Виконання рішення не потребує залучення додаткових коштів за рахунок міського бюджету.

6. Прогноз соціально-економічних та інших наслідків прийняття рішення

Прийняття рішення забезпечить проведення інвестиційного конкурсу із залучення інвестора до будівництва приватного медичного центру на вул. Зоологічній, 3 у Шевченківському районі міста Києва, що дозволить розширити мережу медичних закладів, оснащених сучасною медичною технікою, покращити якість надання громадянам медичних послуг із застосуванням новітніх технологій у медичній галузі, створити нові робочі місця, а також залучити інвестиційні ресурси в економіку міста Києва та розвиток сфери охорони здоров'я.

7. Суб'єкти подання проекту рішення

Суб'єктами подання проекту рішення є Департамент економіки та інвестицій виконавчого органу Київської міської ради (Київської міської державної адміністрації), Департамент комунальної власності м. Києва виконавчого органу Київської міської ради (Київської міської державної адміністрації), Департамент охорони здоров'я виконавчого органу Київської міської ради (Київської міської державної адміністрації).

8. Доповідач на пленарному засіданні

Директор Департаменту економіки та інвестицій виконавчого органу Київської міської ради (Київської міської державної адміністрації) Мельник Наталія Олегівна, тел. 202-77-99.

Відповідальна особа за супроводження проекту рішення – головний економіст відділу залучення інвестицій Жайворонок О.В., тел. 202-72-56.

Директор Департаменту
економіки та інвестицій Наталія МЕЛЬНИК

ВИКОНАВЧИЙ ОРГАН КИЇВСЬКОЇ МІСЬКОЇ РАДИ
(КИЇВСЬКА МІСЬКА ДЕРЖАВНА АДМІНІСТРАЦІЯ)
КОМУНАЛЬНЕ ПІДПРИЄМСТВО
«КИЇВСЬКЕ ІНВЕСТИЦІЙНЕ АГЕНТСТВО»

БУДІВНИЦТВО ПРИВАТНОГО МЕДИЧНОГО ЦЕНТРУ

на вул. Зоологічній, 3 у Шевченківському районі, м. Київ

ОПИС ПРОЕКТУ

На теперішній час будівлі (2 482 м²) на частині території Київської міської клінічної лікарні №14 знаходяться у занедбаному та технічно непридатному стані та потребують залученню інвестицій. Передпроектними пропозиціями передбачено будівництво приватного медичного центру на земельній ділянці загальною площею 1,2 га у Шевченківському районі м. Києва.

РОЗТАШУВАННЯ

Об'єкт інвестування розташований в Шевченківському районі м. Києва на частині території Київської міської клінічної лікарні №14. Близькість зупинки громадського транспорту (автобус) – 800 м, метро «Політехнічний інститут» – 1.2 км.

ПАРАМЕТРИ ПРОЕКТУ*

Земельна ділянка : **1,2 га**
GBA : **18 935 м²**
Палатне відділення : **8 754 м²**
Амбулаторно-поліклінічний заклад : **8 250 м²**
Пункт швидкої допомоги : **221 м²**
Паркінг на 49 м/місць : **1 710 м²**
Поверховість : **7-8 пов.**
Бюджет проекту : **140 млн. грн.**
Орієнтовна вартість будівель комунальної форми власності : **16 692 888 грн**

*Всі наведені показники є приблизними і надані для ознайомлення

СТАДІЯ ПРОЕКТУ

Погодження проекту рішення КМР про майнові питання пов'язані з будівництвом приватного медичного центру на вул. Зоологічній, 3 у Шевченківському районі, м. Києва

НАСТУПНІ КРОКИ

Підготовка умов конкурсу по залученню інвестора

ПЕРЕВАГИ ПРОЕКТУ

Нефункціонуючи, аварійні будівлі та споруди підлягають знесенню.

Інвестор набуває право власності на збудований медичний центр, здійснює комплекс дій щодо благоустрою прилеглої до ділянки проекту території та несе додаткові інвестиційні зобов'язання.

Зазначений проект матиме позитивний вплив на розвиток якості надання медичних послуг та буде яскравим прикладом соціальної відповідальності бізнесу.

КИЇВСЬКЕ ІНВЕСТИЦІЙНЕ АГЕНТСТВО

Адреса: 01004, Україна, Київ, вул. Терещенківська, 11-А
Тел./факс.:(044) 289-53-51
e-mail: welcome@investinkyiv.org
web: www.investinkyiv.gov.ua

БУДІВНИЦТВО ПРИВАТНОГО МЕДИЧНОГО ЦЕНТРУ
на вул. Зоологічній, 3 у Шевченківському районі, м. Київ

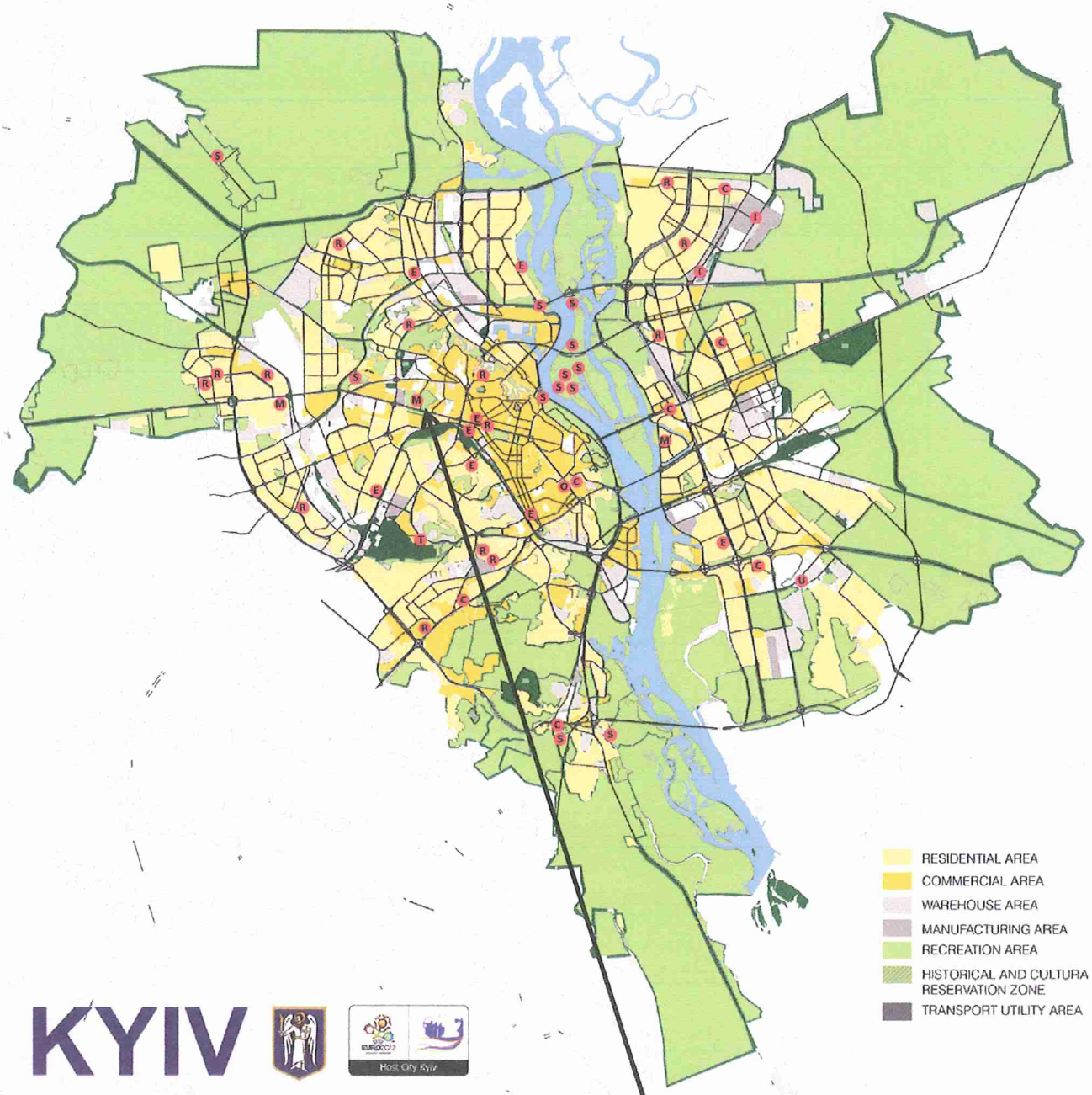

KYIV

Host City Kyiv

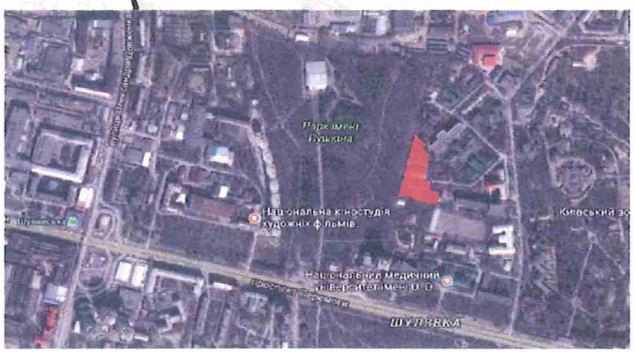

08/231-2824/ПР
12.09.2018

КИЇВСЬКА МІСЬКА РАДА

VI СЕСІЯ VIII СКЛИКАННЯ

РІШЕННЯ

_____№_____ ПРОЕКТ

Про майнові питання, пов'язані з будівництвом приватного медичного центру на вул. Зоологічній, 3 у Шевченківському районі

Відповідно до статті 137 Господарського кодексу України, статті 26, частини п'ятої статті 60 Закону України «Про місцеве самоврядування в Україні», рішення Київської міської ради від 24 травня 2007 року № 528/1189 «Про затвердження Положення про порядок проведення інвестиційних конкурсів для будівництва, реконструкції, реставрації тощо об'єктів житлового та нежитлового призначення, незавершеного будівництва, інженерно-транспортної інфраструктури міста Києва», рішення Київської міської ради від 19 липня 2005 року № 816/3391 «Про затвердження Порядку списання основних засобів з балансів підприємств, установ та організацій комунальної власності територіальної громади міста Києва», враховуючи розпорядження виконавчого органу Київської міської ради (Київської міської державної адміністрації) від 12 червня 2017 року № 699 «Про питання щодо проведення інвестиційного конкурсу із залучення інвестора до будівництва приватного медичного центру на вул. Зоологічній, 3 у Шевченківському районі», лист комунального підприємства виконавчого органу Київської міської ради (Київської міської державної адміністрації) «Київське інвестиційне агентство» від 25 січня 2018 року № 050/30-64, Київська міська рада **вирішила:**

1. Надати дозвіл Київській міській клінічній лікарні № 14 на знесення нежитлових будівель, які належать до комунальної власності територіальної громади міста Києва та закріплені за Київською міською клінічною лікарнею № 14 на праві оперативного управління, зазначених у додатку до цього рішення, за рахунок коштів інвестора після виконання пунктів 2 і 3 цього рішення.

2. Департаменту економіки та інвестицій виконавчого органу Київської міської ради (Київської міської державної адміністрації) провести конкурс із залучення інвестора до будівництва приватного медичного центру на вул. Зоологічній, 3 у Шевченківському районі.

Подання:

Перший заступник голови — М. Поворозник

Заступник голови — П. Пантелеєв

Директор Департаменту економіки та інвестицій — Н. Мельник

Начальник юридичного відділу — А. Жук

Директор Департаменту охорони здоров'я — В. Гінзбург

Начальник юридичного відділу — О. Шестерненкова

Директор Департаменту комунальної власності м. Києва — А. Гудзь

Начальник юридичного управління — В. Комарницький

Погоджено:

Директор Департаменту земельних ресурсів — О. Поліщук

Директор Департаменту фінансів — В. Репік

Директор Департаменту містобудування та архітектури — О. Свистунов

Голова Шевченківської районної в місті Києві державної адміністрації — О. Гаряга

Виконуючий обов'язки головного лікаря Київської міської клінічної лікарні № 14 — М. Назаренко

Заступник керівника апарату – начальник юридичного управління — Л. Верес

Виконувач обов'язків керівника апарату — Л. Верес

Постійна комісія Київської міської ради з питань власності

Голова — Л. Антоненко

Секретар — С. Артеменко

Постійна комісія Київської міської ради з питань бюджету та соціально-економічного розвитку

Голова — А. Странніков

Секретар — Г. Ясинський

Постійна комісія Київської міської ради з питань охорони здоров'я та соціального захисту

Голова — О. Гелевей

Секретар — Ю. Лобан

Начальник управління правового забезпечення діяльності Київської міської ради — В. Слончак

Директор Департаменту культури — Д. Попова

3. Департаменту економіки та інвестицій виконавчого органу Київської міської ради (Київської міської державної адміністрації) при підготовці умов конкурсу врахувати, що:

3.1. Вартість об'єктів, зазначених у пункті 1 цього рішення, відшкодовується інвестором шляхом перерахування коштів до спеціального фонду бюджету міста Києва, як коштів від відчуження майна, що належить Автономній республіці Крим, та майна, що перебуває в комунальній власності, або в інший спосіб, визначений в умовах інвестиційного конкурсу із залучення інвестора до будівництва приватного медичного центру на вул. Зоологічній, 3 у Шевченківському районі.

3.2. Знесення об'єктів, зазначених у пункті 1 цього рішення, можливе виключно після визначення переможця інвестиційного конкурсу із залучення інвестора, укладення з ним інвестиційного договору, відшкодування інвестором вартості таких об'єктів в порядку, встановленому підпунктом 3.1 пункту 3 цього рішення.

3.3. Усі витрати, пов'язані з проведенням заходів щодо підготовки інвестиційного конкурсу із залучення інвестора, підлягають відшкодуванню за рахунок коштів інвестора.

3.4. Інші умови інвестиційного конкурсу із залучення інвестора, спрямовані на отримання вигоди та задоволення інтересів територіальної громади міста Києва, визначаються відповідно до порядку проведення інвестиційних конкурсів в місті Києві, затвердженого рішенням Київської міської ради.

4. Контроль за виконанням цього рішення покласти на постійну комісію Київської міської ради з питань власності, на постійну комісію Київської міської ради з питань охорони здоров'я та соціального захисту та на постійну комісію Київської міської ради з питань бюджету та соціально-економічного розвитку.

Київський міський голова В. Кличко

Додаток
до рішення
Київської міської ради
_____№_____

Будівлі, які належать до комунальної власності
територіальної громади міста Києва, дозвіл на знесення яких надається

№ п/п	Назва об'єкта	Адреса	Рік побудови	Площа (кв.м)
1	Нежитлова будівля «Котельня» літ. Н	вул. Зоологічна, 3	1937	554,3
2	Нежитлова будівля «Пральня» літ. П	вул. Зоологічна, 3	1937	549,9
3	Нежитлова будівля «Харчоблок» літ. О	вул. Зоологічна, 3	1937	851,9
4	Нежитлова будівля «Гараж» літ. 1Ж	вул. Зоологічна, 3	1972	126,1
5	Нежитлова будівля «Патолого-гістологічний корпус» літ. К	вул. Зоологічна, 3	1937	223,4
6	Нежитлова будівля «Овочесховище» літ. Р	вул. Зоологічна, 3	1937	137,3
7	Нежитлова будівля «Газорозподільчий пункт» літ. 1Л	вул. Зоологічна, 3	1960	9,9
8	Нежитлова будівля «Складське приміщення» літ. 1К	вул. Зоологічна, 3	1937	30,0

Київський міський голова В. Кличко

ПОЯСНЮВАЛЬНА ЗАПИСКА

до проекту рішення Київської міської ради «Про майнові питання, пов'язані з будівництвом приватного медичного центру на вул. Зоологічній, 3 у Шевченківському районі» (далі – проект рішення)

1. Обґрунтування необхідності прийняття рішення

На засіданні постійно діючої конкурсної комісії по залученню інвесторів до фінансування будівництва, реконструкції, реставрації тощо об'єктів житлового та нежитлового призначення, незавершеного будівництва, інженерно-транспортної інфраструктури міста Києва, утвореної розпорядженням Київської міської державної адміністрації від 22 жовтня 2007 року № 1403 (протокол від 31 березня 2017 року № 96/2017), проект «Будівництво приватного медичного центру на вул. Зоологічній, 3 у Шевченківському районі» (далі – проект) включено до переліку об'єктів, які потребують залучення інвестицій.

Зазначене рішення затверджено розпорядженням виконавчого органу Київської міської ради (Київської міської державної адміністрації) від 12 червня 2017 року № 699 «Про питання щодо проведення інвестиційного конкурсу із залучення інвестора до будівництва приватного медичного центру на вул. Зоологічній, 3 у Шевченківському районі», яким:

Київську міську клінічну лікарню № 14 визначено замовником будівництва;

комунальне підприємство виконавчого органу Київської міської ради (Київської міської державної адміністрації) «Київське інвестиційне агентство» визначено замовником підготовчих (передінвестиційних) робіт;

комунальному підприємству виконавчого органу Київської міської ради (Київської міської державної адміністрації) «Київське інвестиційне агентство» разом із Київською міською клінічною лікарнею № 14 доручено забезпечити проведення в установленому законодавством України порядку технічної інвентаризації та незалежної оцінки об'єктів на вул. Зоологічній, 3, які належать до комунальної власності територіальної громади міста Києва та перебувають на балансі Київської міської клінічної лікарні № 14 на праві оперативного управління, та рецензування звіту про таку оцінку;

Департаменту економіки та інвестицій, Департаменту комунальної власності м. Києва, Департаменту охорони здоров'я доручено забезпечити підготовку проекту рішення Київської міської ради про надання дозволу на знесення об'єктів на вул. Зоологічній, 3, які належать до комунальної власності територіальної громади міста Києва та перебувають на балансі Київської міської клінічної лікарні № 14 на праві оперативного управління.

На виконання розпорядження від 12 червня 2017 року № 699 «Про питання

щодо проведення інвестиційного конкурсу із залучення інвестора до будівництва приватного медичного центру на вул. Зоологічній, 3 у Шевченківському районі» суб'єкт оціночної діяльності, приватне підприємство «Ажіо», що діє на підставі свідоцтва суб'єкта оціночної діяльності від 08 листопада 2017 року № 1069/17, виданого Фондом державного майна України, та згідно з договором від 05 липня 2017 року № 866/17 з комунальним підприємством «Київське інвестиційне агентство» виконав незалежну оцінку майна комплексу нежитлових будівель загальною площею 2 482,80 кв.м, що знаходяться за адресою: м. Київ, Шевченківський район, вул. Зоологічна, 3.

Загальна ринкова вартість об'єкта оцінки станом на 09 січня 2018 року заокруглено становить 13 910 740,00 грн (Тринадцять мільйонів дев'ятсот десять тисяч сімсот сорок гривень 00 копійок) без врахування ПДВ, у тому числі:

- вартість нежитлової будівлі «Котельня» літ. Н, загальною площею 554,3 кв.м – 3 241 670,00 грн;
- вартість нежитлової будівлі «Пральня» літ. П, загальною площею 549,9 кв.м – 3 324 920,00 грн;
- вартість нежитлової будівлі «Харчоблок» літ. О, загальною площею 851,9 кв.м – 5 195 610,00 грн;
- вартість нежитлової будівлі «Гараж» літ. 1Ж, загальною площею 126,1 кв.м – 895 330,00 грн;
- вартість нежитлової будівлі «Патолого-гістологічний корпус» літ. К, загальною площею 223,4 кв.м – 1 030 800,00 грн;
- вартість нежитлової будівлі «Овочесховище» літ. Р, загальною площею 137,3 кв.м – 124 720,00 грн;
- вартість нежитлової будівлі «Газорозподільчий пункт» літ. 1Л, загальною площею 9,9 кв.м – 39 090,00 грн;
- вартість нежитлової будівлі «Складське приміщення» літ. 1К, загальною площею 30,0 кв.м – 58 600,00 грн.

Прийняття рішення Київської міської ради «Про майнові питання, пов'язані з будівництвом приватного медичного центру на вул. Зоологічній, 3 у Шевченківському районі» спрямоване на проведення інвестиційного конкурсу із залучення інвестора до будівництва приватного медичного центру на вул. Зоологічній, 3 у Шевченківському районі міста Києва. В свою чергу реалізація проекту спрямована на розширення мережі медичних закладів, оснащених сучасною медичною технікою, покращення якості надання громадянам медичних послуг із застосуванням новітніх технологій у медичній галузі, створення нових робочих місць, а також залучення інвестиційних ресурсів в економіку міста Києва та розвиток сфери охорони здоров'я.

2. Цілі і завдання прийняття рішення

Цілями і завданнями прийняття рішення є залучення інвестицій для будівництва приватного медичного центру на вул. Зоологічній, 3 у Шевченківському районі, що дозволить покращити рівень якості надання

громадянам медичних послуг, у тому числі із застосуванням новітніх технологій у медичній галузі; економія бюджетних ресурсів на реалізацію соціально значимих проектів міста Києва; наповнення бюджету міста Києва за рахунок коштів, що надходять від інвестиційних договорів.

3. Правове обґрунтування

Проект рішення підготовлено у відповідності до Регламенту Київської міської ради, затвердженого рішенням Київської міської ради від 07 липня 2016 року № 579/579, Регламенту виконавчого органу Київської міської ради (Київської міської державної адміністрації), затвердженого розпорядженням виконавчого органу Київської міської ради (Київської міської державної адміністрації) від 08 жовтня 2013 року № 1810.

Відносини у цій сфері регулюються Законом України «Про інвестиційну діяльність», рішенням Київської міської ради від 24 травня 2007 року № 528/1189 «Про затвердження Положення про порядок проведення інвестиційних конкурсів для будівництва, реконструкції, реставрації тощо об'єктів житлового та нежитлового призначення, незавершеного будівництва, інженерно-транспортної інфраструктури міста Києва», розпорядженням виконавчого органу Київської міської ради (Київської міської державної адміністрації) 12 червня 2017 року № 699 «Про питання щодо проведення інвестиційного конкурсу із залучення інвестора до будівництва приватного медичного центру на вул. Зоологічній, 3 у Шевченківському районі».

4. Загальна характеристика та основні положення проекту рішення

Проект рішення передбачає:

- надання дозволу Київській міській клінічній лікарні № 14 на знесення нежитлових будівель, які належать до комунальної власності територіальної громади міста Києва та закріплені за Київською міською клінічною лікарнею № 14 на праві оперативного управління, зазначених у додатку до цього рішення;
- доручення Департаменту економіки та інвестицій виконавчого органу Київської міської ради (Київської міської державної адміністрації) провести конкурс із залучення інвестора до будівництва приватного медичного центру на вул. Зоологічній, 3 у Шевченківському районі;
- вартість об'єктів, зазначених у пункті 1 цього рішення, відшкодовується інвестором шляхом перерахування коштів до спеціального фонду бюджету міста Києва, як коштів від відчуження майна, що належить Автономній республіці Крим, та майна, що перебуває в комунальній власності, або в інший спосіб, визначений в умовах інвестиційного конкурсу із залучення інвестора до будівництва приватного медичного центру на вул. Зоологічній, 3 у Шевченківському районі;
- знесення об'єктів, зазначених у пункту 1 цього рішення, можливе виключно після визначення переможця інвестиційного конкурсу із залучення інвестора, укладення з ним інвестиційного договору, відшкодування інвестором

вартості таких об'єктів в порядку, встановленому підпунктом 3.1 пункту 3 рішення;

- усі витрати, пов'язані з проведенням заходів щодо підготовки інвестиційного конкурсу із залучення інвестора, підлягають відшкодуванню за рахунок коштів інвестора;
- покладення контролю за виконанням цього рішення на постійну комісію Київської міської ради з питань власності та на постійну комісію Київської міської ради з питань охорони здоров'я та соціального захисту.

5. Фінансово-економічне обґрунтування

Виконання рішення не потребує залучення додаткових коштів за рахунок міського бюджету.

6. Прогноз соціально-економічних та інших наслідків прийняття рішення

Прийняття рішення забезпечить проведення інвестиційного конкурсу із залучення інвестора до будівництва приватного медичного центру на вул. Зоологічній, 3 у Шевченківському районі міста Києва, що дозволить розширити мережу медичних закладів, оснащених сучасною медичною технікою, покращити якість надання громадянам медичних послуг із застосуванням новітніх технологій у медичній галузі, створити нові робочі місця, а також залучити інвестиційні ресурси в економіку міста Києва та розвиток сфери охорони здоров'я.

7. Суб'єкти подання проекту рішення

Суб'єктами подання проекту рішення є Департамент економіки та інвестицій виконавчого органу Київської міської ради (Київської міської державної адміністрації), Департамент комунальної власності м. Києва виконавчого органу Київської міської ради (Київської міської державної адміністрації), Департамент охорони здоров'я виконавчого органу Київської міської ради (Київської міської державної адміністрації).

8. Доповідач на пленарному засіданні

Директор Департаменту економіки та інвестицій виконавчого органу Київської міської ради (Київської міської державної адміністрації) Мельник Наталія Олегівна, тел. 202-77-99.

Відповідальна особа за супроводження проекту рішення – головний економіст відділу залучення інвестицій Жайворонок О.В., тел. 202-72-54.

Директор Департаменту
економіки та інвестицій Н. Мельник