КИЇВСЬКА МІСЬКА РАДА

VIII СКЛИКАННЯ

ПОСТІЙНА КОМІСІЯ З ПИТАНЬ РЕГЛАМЕНТУ ТА ДЕПУТАТСЬКОЇ ЕТИКИ

01044, м. Київ, вул. Хрещатик, 36 *тел./факс:(044) 202-72-34*

_____№_____

Проект

Порядок денний
засідання постійної комісії № 16/68 від 26.12.2018
(14:00; каб. 1017)

1. Про затвердження плану роботи постійної комісії Київради з питань регламенту та депутатської етики із підготовки та внесення на розгляд пленарних засідань сесій Київської міської ради VIII скликання на 2019 рік проектів рішень Київської міської ради.

(доповідач Боднар М.О.)

2. Депутатське звернення Шлапак А.В. від 04.10.2018 р. № 08/279/08/816-1724 щодо можливого порушення Регламенту Київради Київським міським головою та заступником міського голови - секретарем Київради.

(доповідач Приходько Н.І.)

3. Депутатське звернення Буділова М.М. від 18.10.2018 р. № 08/279/08/017/2209 щодо невиконання рішення Київради від 24.04.2018 р. № 516/4580 «Про надання інформації стосовно кінцевих бенефіціарних власників юридичних осіб, що претендують на отримання прав на землю чи майно територіальної громади міста Києва».

(доповідач Макаров О.А.)

4. Заява громадянки Манжос О.А. від 28.11.2018 р. № 08/М-5293 щодо можливого порушення правил депутатської етики депутатом Київради Непопом В.І.

(доповідач Маслова Н.В.)

5. Колективне звернення Лаврової М.В. та інших від 06.12.2018 р. про надання права скористатися можливістю відкликання депутата Київради Харчука С.В.

(доповідач Макаров О.А.)

6. Звернення ПрАТ «Трест «Київміськбуд-2» від 30.11.2018 р. № 1259 щодо можливого порушення правил депутатської етики Назаренком В.Е.

(доповідач Макаров О.А.)

7. Звернення ТОВ «Шейк» від 05.12.2018 р. № 05/12/18-1 щодо можливого порушення Регламенту Київради при розгляді проекту рішення Київради «Про передачу акціонерному товариству «Сбербанк» земельної ділянки для експлуатації громадського центру на просп. Академіка Глушкова, 13/2 у Голосіївському районі м. Києва» (реєстраційний номер 08/231-4196/ПР від 22.11.2018 р.)

(доповідач Макаров О.А.)

8. Звернення голови правління ГО «Всеукраїнське об'єднання «Антикорупційний блокпост» Демиденко Г.П. від 07.11.2018 р. № 718 щодо дій депутата Київради Антонєнка Л.В.

(доповідач Опадчий І.М.)

9. Звернення директора Департаменту комунальної власності м. Києва Гудзя А.А. від 11.09.2018 р. № 062/11/13-8141 щодо можливого порушення вимог Регламенту Київради при попередньому розгляді проекту рішення Київради «Про питання приватизації комунального майна територіальної громади міста Києва, що належить до об'єктів малої приватизації».

(доповідач Опадчий І.М.)

10. Лист директора Департаменту комунальної власності м. Києва Гудзя А.А. № 062/05/20 щодо окремих питань використання програмного комплексу VlasCom.

(доповідач: Опадчий І.М.)

11. Лист Центру політичних студій та аналітики «Ейдос» стосовно результатів моніторингу та рекомендацій щодо підвищення рівня доступу до публічної інформації Київської міської ради від 29.11.2018 р.

(доповідач Макаров О.А.)

12. Протокольне доручення від 10.12.2018 р. № 225-ПД-106 щодо напрацювання пропозицій стосовно розподілу повноважень між Київрадою, районними в місті Києві радами та районними в місті Києві державними адміністраціями.

(доповідач Макаров О.А.)

13. Протокольне доручення від 21.12.2018 р. № 225-ПД-115 стосовно надання роз'яснення щодо питання розгляду проектів рішень Київради «Про затвердження детального плану території в межах проспекту Петра Григоренка, вулиць Анни Ахматової, Драгоманова, Ревуцького, проспекту Миколи Бажана в Дарницькому районі м. Києва (від 11.10.2018 №08/231-3540/ПР) та «Про затвердження детального плану території в межах вул. Північна, просп. Оболонський, вул. Прирічна, просп. Героїв Сталінграду, Маршала Малиновського у Оболонському районі м. Києва» (від 11.10.2018 №08/231-3539/ПР).

(доповідач Макаров О.А.)

ПЛАН РОБОТИ
постійної комісії Київради з питань регламенту та депутатської етики
з підготовки та винесення на розгляд пленарних засідань Київради VIII скликання проектів рішень на 2019 рік

Постійна комісія Київради	Назва проекту рішення	Період підготовки проекту рішення	Посадова особа КМДА, відповідальна за підготовку проекту рішення	Відповідальний за підготовку проекту рішення від постійної комісії Київради
Постійна комісія Київської міської ради з питань регламенту та депутатської етики	Розробка нової редакції Положення про постійні комісії Київської міської ради	Упродовж 2019 року		Секретар постійної комісії Опадчий І.М.
	Розробка нової редакції Кодексу етики депутата Київської міської ради	Упродовж 2019 року		Заступник голови постійної комісії Маслова Н.В., член постійної комісії Приходько Н.І.
	Розробка проектів рішень Київської міської ради щодо порядку звітування депутатів і депутатських фракцій Київської міської ради перед територіальною громадою міста Києва, а також висвітлення діяльності депутатів і депутатських фракцій Київської міської ради у засобах масової інформації	Упродовж 2019 року	Заступники голови та керівники структурних підрозділів виконавчого органу Київради (Київської міської державної адміністрації)	Член постійної комісії Приходько Н.І., заступник голови постійної комісії Маслова Н.В.

	Розгляд проектів рішень щодо внесення змін до структури та загальної чисельності виконавчого органу Київської міської ради (Київської міської державної адміністрації) та секретаріату Київської міської ради, а також щодо функціонування зазначених органів	Упродовж 2019 року	Київський міський голова, керівник апарату виконавчого органу Київської міської ради (Київської міської державної адміністрації), заступник міського голови – секретар Київської міської ради	Голова постійної комісії Макаров О.А.
	Розгляд проектів рішень з питань взаємодії Київської міської ради та виконавчого органу Київської міської ради (Київської міської державної адміністрації)	Упродовж 2019 року	Київський міський голова, перший заступник та заступники голови, а також керівники структурних підрозділів виконавчого органу Київської міської ради (Київської міської державної адміністрації)	Голова постійної комісії Макаров О.А.
	Розгляд проектів рішень щодо створення та функціонування тимчасових контрольних комісій Київської міської ради	Упродовж 2019 року		Голова постійної комісії Макаров О.А.

Голова комісії **О.Макаров**

Київська міська рада
08.10.2018 № 08/18238

ДЕПУТАТ

КИЇВСЬКОЇ МІСЬКОЇ РАДИ VIII СКЛИКАННЯ

"04" жовтня 2018 р. № 08/279/08/816-1724

Голові постійної комісії Київської міської ради з питань регламенту та депутатської етики
Макарову О.А.

ДЕПУТАТСЬКЕ ЗВЕРНЕННЯ

щодо дотримання регламенту Київської міської ради Київським міським головою та заступником міського голови – секретарем Київської міської ради

Шановний Олеже Анатолійовичу!

19.07.2018 р. під час пленарного засідання сесії Київської міської ради був підтриманий проект рішення «Про затвердження Порядку здійснення видатків на дошкільну освіту у місті Києві на основі базового фінансового нормативу бюджетної забезпеченості. (Від 19.06.2018 № 08/231-2072/ПР)».

Так, відповідно до ч. 2 ст. 44 Регламенту Київської міської ради якщо рішення Київради у п'ятиденний строк з моменту його прийняття не зупинене Київським міським головою, рішення протягом двадцяти днів з моменту його прийняття Київрадою підписується Київським міським головою та оприлюднюється не пізніше тридцяти днів з моменту його прийняття на офіційному веб-сайті Київради (www.kmr.gov.ua).

Згідно з ч. 4 ст. 44 Регламенту Київської міської ради контроль за офіційним оприлюдненням рішень Київради покладається на заступника міського голови – секретаря Київради.

Мною було направлено депутатське звернення від 21.09.2018 р. №08/279/08/816-1702 щодо забезпечення офіційного оприлюднення рішення Київської міської ради «Про затвердження Порядку здійснення видатків на дошкільну освіту у місті Києві на основі базового фінансового нормативу бюджетної забезпеченості» задля доведення його до виконавців і територіальної громади міста Києва».

У відповідь на моє депутатське звернення листом від 02.10.2018 р. №225-КР-3573 заступником міського голови – секретарем Київської міської ради

повідомилося, що рішення Київської міської ради «Про затвердження Порядку здійснення видатків на дошкільну освіту у місті Києві на основі базового фінансового нормативу бюджетної забезпеченості» оформлено відповідно до вимог Регламенту Київської міської ради, з урахуванням озвучених правок, для передачі на підпис Київському міському голові.

Тобто, не дивлячись на те, що рішення Київської міської ради було підтримане 19.07.2018 р. на пленарному засіданні сесії Київської міської ради, станом на сьогодні, зазначене рішення не підписано Київським міським головою та не оприлюднено на офіційному веб-сайті Київської міської ради.

Відповідно до п. 5 ст. 5 Положення про постійні комісії Київської міської ради затвердженого рішенням Київської міської ради від 19.06.2014 р. №9/9 Постійна комісія Київської міської ради з питань регламенту та депутатської етики вивчає, попередньо розглядає, бере участь у підготовці та готує проекти рішень Київської міської ради, надає висновки та рекомендації, здійснює контроль за виконанням рішень ради, її виконавчого органу з питань:

1) діяльності Київської міської ради, Київського міського голови, формування та діяльності постійних та тимчасових контрольних комісій, депутатських груп, фракцій, депутатів ради, секретаріату Київської міської ради;

2) дотримання регламенту Київської міської ради та інших нормативно-правових актів Київської міської ради та її виконавчого органу;

3) дотримання норм депутатської етики;

4) порушення статусу депутата Київської міської ради;

5) реалізації депутатами Київської міської ради своїх повноважень;

6) взаємодії Київської міської ради та виконавчого органу Київської міської ради (Київської міської державної адміністрації);

7) електронного урядування.

Виходячи з вищевикладеного, прошу Вас, шановний Олеже Анатолійовичу, розглянути зазначене депутатське звернення на засіданні постійної комісії Київської міської ради з питань регламенту та депутатської етики, надати оцінку діям Київського міського голови та заступника міського голови – секретаря Київської міської ради в частині дотримання регламенту Київської міської ради.

Додатки:

1. Копія листа від 02.10.2018 р. №225-КР-3573 заступника міського голови – секретаря Київської міської ради на 1 арк.

З повагою **Алла Шлапак**

Виконавець:
Слюсарев Іван Олександрович
Тел.: 063-888-11-80

КИЇВСЬКА МІСЬКА РАДА

01044, м.Київ, вул. Хрещатик, 36
тел.: (044)202-73-93, тел./факс:(044)202-70-89
email: kmr@kmrgov.ua

02/10/2018 № 225-КР 3573

на № _____ від _____

Депутатові Київської міської ради
Шлапак А. В.

Шановна Алло Василівно!

Ваше депутатське звернення від 21.09.2018 № 08/279/08/8/6-1702, зареєстроване в секретаріаті Київської міської ради 24.09.2018 за № 08/17378, розглянуто та повідомляємо наступне.

Під час пленарного засідання Київської міської ради 13.09.2018 від голови постійної комісії Київської міської ради з питань освіти, науки, сім'ї, молоді та спорту Старостенко Г.В. надійшла пропозиція щодо скасування результатів голосування за проект рішення «Про затвердження Порядку здійснення видатків на дошкільну освіту у місті Києві на основі базового фінансового нормативу бюджетної забезпеченості» (від 19.06.2018 №08/231-2072/ПР), проведеного на пленарному засіданні Київської міської ради 19.07.2018, яка була підтримана більшістю голосів депутатів від загального складу Київської міської ради. Зазначений проект рішення було розглянуто по суті та прийнято в цілому з урахуванням озвучених правок.

На сьогоднішній день рішення Київської міської ради «Про затвердження Порядку здійснення видатків на дошкільну освіту у місті Києві на основі базового фінансового нормативу бюджетної забезпеченості» оформлено відповідно до вимог Регламенту Київської міської ради, затвердженого рішенням Київської міської ради від 07.07.2016 № 579/579, з урахуванням озвучених правок, для передачі на підпис Київському міському голові.

З повагою

заступник міського голови –
секретар Київської міської ради В. Прокопів

Вакалюк
2027028

КИЇВСЬКА МІСЬКА РАДА

01044, м.Київ, вул. Хрещатик, 36

тел.: (044)202-73-93, тел./факс:(044)202-70-89
email: kmr@kmr.gov.ua

22.10.2018 № 08/295-КР-3330

на №_____від_____

Голові постійної комісії Київської міської ради з питань регламенту та депутатської етики
Макарову О. А.

Шановний Олеже Анатолійовичу!

На Ваш лист від 17.10.2018 № 08/295-226 стосовно надання постійній комісії Київської міської ради з питань регламенту та депутатської етики письмових пояснень щодо можливого порушення Регламенту Київської міської ради Київським міським головою та заступником міського голови – секретарем Київської міської ради повідомляю наступне.

Відповідно до вимог Регламенту Київської міської ради, затвердженого рішенням Київської міської ради від 07.07.2016 № 579/579 (далі - Регламент), проект рішення «Про затвердження Порядку здійснення видатків на дошкільну освіту у місті Києві на основі базового фінансового нормативу бюджетної забезпеченості» (від 19.06.2018 №08/231-2072/ПР) (далі - проект рішення) було опрацьовано та включено до порядку денного пленарного засідання Київської міської ради 19.07.2018. Під час пленарного засідання Київської міської ради зазначений проект рішення було розглянуто та прийнято рішення більшістю голосів депутатів від загального складу Київської міської ради з правками постійних комісій Київської міської ради та озвученими редакційними правками.

Відповідно до статті 42 Регламенту тексти рішень Київської міської ради оформлюються з урахуванням пропозицій, зауважень і поправок, які були прийняті на пленарному засіданні Київської міської ради та зафіксовані у стенограмі.

Однією з правок постійної комісії Київської міської ради з питань торгівлі, підприємництва та регуляторної політики було передбачено доповнити проект рішення додатком 2, а саме: проектом трьохстороннього договору між закладом дошкільної освіти приватної форми власності, управлінням освіти районної в місті Києві державної адміністрації та батьками (опікунами), діти яких навчаються у закладах дошкільної освіти приватної або корпоративної форми власності.

Однак зазначений проект договору до проекту рішення не було додано, що унеможливило випуск зазначеного рішення в установленому порядку, та було повідомлено про це суб'єкту подання проекту рішення.

У свою чергу, під час пленарного засідання Київської міської ради 13.09.2018 (продовження пленарного засідання Київської міської ради 19.07.2018) від голови постійної комісії Київської міської ради з питань освіти, науки, сім'ї, молоді та спорту Старостенко Г.В. надійшла пропозиція щодо скасування результатів голосування за проект рішення «Про затвердження Порядку здійснення видатків на дошкільну освіту у місті Києві на основі базового фінансового нормативу бюджетної забезпеченості» (від 19.06.2018 №08/231-2072/ПР).

Зазначений проект рішення було розглянуто по суті та прийнято в цілому більшістю голосів депутатів від загального складу Київської міської ради з урахуванням озвучених правок.

Враховуючи вищевикладене інформую, що рішення Київської міської ради від 13.09.2018 № 1369/5433 «Про затвердження Порядку здійснення видатків на дошкільну освіту у місті Києві на основі базового фінансового нормативу бюджетної забезпеченості» підписано Київським міським головою, розміщено на офіційному сайті Київської міської ради та передано для оприлюднення в газеті Київської міської ради «Хрещатик».

З повагою

заступник міського голови –
секретар Київської міської ради В. Прокопів

Вакалюк
2027028

КИЇВСЬКА МІСЬКА РАДА

01044, м.Київ, вул. Хрещатик, 36

тел.: (044)202-73-93, тел./факс:(044)202-70-89
email: kmr@kmr.gov.ua

16.11.2018 № 225-КР-4163

на №_____від_____

Голові постійної комісії Київської міської ради з питань регламенту та депутатської етики
Макарову О. А.

Шановний Олеже Анатолійовичу!

Відповідно до резолюції виконувача обов'язків голови Київської міської державної адміністрації П. Пантелеєва від 06.11.2018 № 40852 (001) звернення постійної комісії Київської міської ради з питань регламенту та депутатської етики від 30.10.2018 № 08/295-245 розглянуто та повідомляємо про наступне.

Рішення Київської міської ради від 13.09.2018 № 1369/5433 «Про затвердження Порядку здійснення видатків на дошкільну освіту у місті Києві на основі базового фінансового нормативу бюджетної забезпеченості» було передано на підпис Київському міському голові 16.10.2018 та повернулося до секретаріату Київської міської ради з підписом Київського міського голови 18.10.2018.

З повагою

заступник міського голови –
секретар Київської міської ради В. Прокопів

Вакалюк
2027028

КИЇВСЬКА МІСЬКА РАДА

01044, м.Київ, вул. Хрещатик, 36

тел.: (044)202-73-93, тел./факс:(044)202-70-89
email: kmr@kmr.gov.ua

13.11.2018№ 225-КР-4075

на №_____від_____

Голові постійної комісії Київської
міської ради з питань регламенту та
депутатської етики
Макарову О.А.

Шановний Олеже Анатолійовичу!

На Ваш лист від 30.10.2018 №08/295-246 стосовно надання постійній комісії Київської міської ради з питань регламенту та депутатської етики додаткової інформації для забезпечення повного та всебічного розгляду депутатського звернення Шлапак А.В. повідомляємо наступне.

Рішення Київської міської ради «Про затвердження Порядку здійснення видатків на дошкільну освіту у місті Києві на основі базового фінансового нормативу бюджетної забезпеченості» було передано на підпис Київському міському голові 16.10.2018.

Зазначене рішення Київської міської ради було передано представнику редакції газети Київської міської ради «Хрещатик» 19.10.2018 та опубліковано 23.10.2018 у випуску №114.

З повагою

заступник міського голови –
секретар Київської міської ради В. Прокопів

Бут
2027683

Київська міська рада
19.10.2018 № 08/18925

ДЕПУТАТ

КИЇВСЬКОЇ МІСЬКОЇ РАДИ VIII СКЛИКАННЯ

«18» 10 2018 р. № 08/279/08/017/2209

Голові постійної комісії Київської міської ради з питань регламенту та депутатської етики
Макарову О.А.
01004, м. Київ, вул. Хрещатик, 36

ДЕПУТАТСЬКЕ ЗВЕРНЕННЯ
в порядку, передбаченому статтею 13 Закону України «Про статус депутатів місцевих рад»

Шановний Олеже Анатолійовичу!

Київською міською радою було прийнято рішення від 24 квітня 2018 року № 516/4580 «Про надання інформації стосовно кінцевих бенефіціарних власників юридичних осіб, що претендують на отримання прав на землю чи майно територіальної громади міста Києва», яке вступило в законну силу.

Відповідно до п. 2 цього рішення Департаменту комунальної власності м. Києва виконавчого органу Київської міської ради (Київської міської державної адміністрації) доручено при поданні на розгляд Київської міської ради або постійних комісій Київської міської ради проектів рішень, листів, заяв чи пропозицій з питань володіння, користування і розпорядження об'єктами права комунальної власності, що створюють, змінюють або припиняють права чи обов'язки для конкретних юридичних осіб приватного права, обов'язково вказувати відповідно в листах, заявах, пропозиціях чи в пояснювальній записці до проекту рішення Київської міської ради в розділі щодо обґрунтування необхідності прийняття рішення інформацію про засновників (учасників) юридичної особи (прізвище, ім'я, по батькові і місце

проживання), якщо засновник - фізична особа, та найменування, місце знаходження та ідентифікаційний код, якщо засновник - юридична особа, а також кінцевого бенефіціарного власника (контролера) відповідної юридичної особи (у тому числі кінцевого бенефіціарного власника (контролера) її засновника, якщо засновник - юридична особа), що міститься в ЄДР (https://usr.minjust.gov.ua/ua/) відповідно до пункту 9 частини другої статті 9 Закону "Про державну реєстрацію юридичних осіб, фізичних осіб - підприємців та громадських формувань".

Відповідно до п. 4 цього рішення на постійну комісію Київської міської ради з питань власності покладено контроль за виконанням цього рішення.

Проте, не зважаючи на це рішення, в матеріалах постійної комісії Київської міської ради з питань власності, які розміщуються на сайті Київської міської ради, відомості про кінцевих бенефіціарних власників (контролерів) відповідної юридичної особи не висвітлюються.

В зв'язку з цим я звернувся до голови постійної комісії Київської міської ради з питань власності Антоненка Л.В. щодо необхідності виконання цього рішення в роботі комісії (копія звернення додається).

Моє звернення було розглянуто на засіданні постійної комісії Київської міської ради з питань власності 25.07.2018 (витяг з протоколу додається). Прийнято рішення вказане депутатське звернення взяти до уваги та рекомендувати орендодавцям вжити відповідних заходів щодо виконання зазначеного рішення.

Станом на 18 жовтня 2018 року рішення Київської міської ради № 516/4580 від 24 квітня 2018 року «Про надання інформації стосовно кінцевих бенефіціарних власників юридичних осіб, що претендують на отримання прав на землю чи майно територіальної громади міста Києва» не виконується.

Прошу Вас згідно чинного законодавства розглянути моє звернення на засіданні очолюваної Вами постійної комісії Київської міської ради з питань регламенту та депутатської етики.

Відповідно до статті 19 Конституції України органи державної влади та органи місцевого самоврядування, їх посадові особи зобов'язані діяти лише на підставі, в межах повноважень та у спосіб, що передбачені Конституцією та законами України.

У зв'язку з вищевикладеним, керуючись статтею 13 Закону України «Про статус депутатів місцевих рад», -

ПРОШУ:

1. Розглянути моє депутатське звернення та вжити невідкладних заходів щодо виконання рішення Київської міської ради від 24 квітня 2018 року № 516/4580 «Про надання інформації стосовно кінцевих бенефіціарних власників юридичних осіб, що претендують на отримання прав на землю чи майно територіальної громади міста Києва».
2. Відповідь на моє депутатське звернення надати у встановлений законодавством строк за адресою: м. Київ, вул. Хрещатик, 36.

Додатки: 1. Копія Звернення до голови Постійної комісії Київської міської ради з питань власності Антоненка Л.В., 2 арк.

2. Витяг з протоколу засідання Постійної комісії Київської міської ради з питань власності від 25.07.2018 №33/109, 1 арк.

З повагою **М. Буділов**

Стукота Сергій Анатолійович 097 535 98 28

Київська міська рада
ОТРИМАНО
17 ЛИП 2018
Вх.

ДЕПУТАТ

КИЇВСЬКОЇ МІСЬКОЇ РАДИ VIII СКЛИКАННЯ

«03» липня 2018 р. № 08/279/08/017/1982

Київська міська рада
17.07.2018 № 08/13065

Голові постійної комісії Київської міської ради з питань власності Антоненку Л.В.
01044, м. Київ, вул. Хрещатик, 36

ДЕПУТАТСЬКЕ ЗВЕРНЕННЯ
в порядку, передбаченому статтею 13 Закону України «Про статус депутатів місцевих рад»

Шановний Леоніде Васильовичу!

Київською міською радою було прийнято рішення від 24 квітня 2018 року № 516/4580 «Про надання інформації стосовно кінцевих бенефіціарних власників юридичних осіб, що претендують на отримання прав на землю чи майно територіальної громади міста Києва», яке вступило в законну силу.

Відповідно до п. 2 цього рішення Департаменту комунальної власності м. Києва виконавчого органу Київської міської ради (Київської міської державної адміністрації) доручено при поданні на розгляд Київської міської ради або постійних комісій Київської міської ради проектів рішень, листів, заяв чи пропозицій з питань володіння, користування і розпорядження об'єктами права комунальної власності, що створюють, змінюють або припиняють права чи обов'язки для конкретних юридичних осіб приватного права, обов'язково вказувати відповідно в листах, заявах, пропозиціях чи в пояснювальній записці до проекту рішення Київської міської ради в розділі щодо обґрунтування необхідності прийняття рішення інформацію про засновників (учасників) юридичної особи (прізвище, ім'я, по батькові і місце

проживання), якщо засновник - фізична особа, та найменування, місце знаходження та ідентифікаційний код, якщо засновник - юридична особа, а також кінцевого бенефіціарного власника (контролера) відповідної юридичної особи (у тому числі кінцевого бенефіціарного власника (контролера) її засновника, якщо засновник - юридична особа), що міститься в ЄДР (https://usr.minjust.gov.ua/ua/) відповідно до пункту 9 частини другої статті 9 Закону "Про державну реєстрацію юридичних осіб, фізичних осіб - підприємців та громадських формувань".

Відповідно до п. 4 цього рішення на Постійну комісію Київської міської ради з питань власності покладено контроль за виконанням цього рішення.

Відповідно до статті 19 Конституції України органи державної влади та органи місцевого самоврядування, їх посадові особи зобов'язані діяти лише на підставі, в межах повноважень та у спосіб, що передбачені Конституцією та законами України.

У зв'язку з вищевикладеним, керуючись статтею 13 Закону України «Про статус депутатів місцевих рад», -

ПРОШУ:

1. Розглянути моє депутатське звернення та вжити невідкладних заходів щодо виконання рішення Київської міської ради від 24 квітня 2018 року № 516/4580 «Про надання інформації стосовно кінцевих бенефіціарних власників юридичних осіб, що претендують на отримання прав на землю чи майно територіальної громади міста Києва».

2. Відповідь на моє депутатське звернення надати у встановлений законодавством строк за адресою: м. Київ, вул. Хрещатик, 36.

З повагою **М. Буділов**

Керівник Громадської приймальні депутата Київради Буділова М.М.
Стукота Сергій Анатолійович 097 535 98 28

КИЇВСЬКА МІСЬКА РАДА

VIII СКЛИКАННЯ

ПОСТІЙНА КОМІСІЯ З ПИТАНЬ ВЛАСНОСТІ

01044, м. Київ, вул. Хрещатик, 36 *тел.:(044) 202-73-12*

14.08.2018 № 08/283-700 вих

Депутату Київської міської ради
М. Буділову

Направляється витяг з протоколу № 33/109 засідання постійної комісії Київської міської ради з питань власності від 25.07.2018.

Витяг з протоколу №33/109
засідання постійної комісії Київської міської ради з питань власності

від 25.07.2018

Місце проведення: Київська міська рада, м. Київ, вул. Хрещатик, 36, 5-й поверх, зал засідань 514, початок о 10-00.

Склад комісії: 11 депутатів Київської міської ради.

Присутні: 10 депутатів Київської міської ради, члени постійної комісії:

Антоненко Л.В. - голова постійної комісії;
Конобас М.П. - перший заступник голови постійної комісії;
Свириденко Г.В. - перший заступник голови постійної комісії;
Діденко Я.О. - заступник голови постійної комісії;
Артеменко С.В. - секретар постійної комісії;

члени постійної комісії:
Калініченко Д.Ю.
Іщенко М.В
Буділов М.М.
Андреєв А.С.
Вахель Ю.В.

Відсутні: 1 депутат
Сторожук В.П. - член постійної комісії;

Питання порядку денного:

1. Про розгляд депутатського звернення депутата Київради Буділова М.М. стосовно здійснення невідкладних заходів з виконання рішення Київської міської ради від 24.04.2018 №516/4580 «Про надання інформації стосовно кінцевих бенефіціарних власників юридичних осіб, що претендують на отримання прав на землю чи майна територіальної громади міста Києва» (вих.№08/279/08/017/1982 від 03.07.2018, вх. №08/13065 від 17.07.2018).
Доповідач: Буділов М.М.
СЛУХАЛИ (час розгляду 11:52): М.Буділова.
ВИСТУПИЛИ: Л.Антоненко.
ВИРІШИЛИ: 1. Звернення депутата Київради М.Буділова взяти до уваги.
2. Доручити орендодавцям вжити відповідних заходів щодо належного виконання рішення Київради від 24.04.2018 №516/4580 «Про надання інформації стосовно кінцевих бенефіціарних власників юридичних осіб, що претендують на отримання прав на землю чи майна територіальної громади міста Києва».
ГОЛОСУВАЛИ: "за" – 8, "проти" – 0, "утримались" – 0, "не голосували" – 2 (А.Андреєв, Д.Калініченко).
Рішення прийнято

Голова комісії Л.Антоненко

Макарову Терм. дел. етики

Голові комісії Київської міської ради з питань регламенту та депутатської етики Макарову Олегу Анатолійовичу

депутату Київської міської ради Балицькій Ользі Станіславовні

власниці маш/місця 57 гр. Манжос Олени Анатоліївни

Київська міська рада
28.11.2018 № 08/М-5293

Заява

Шановний, Олегу Анатолійовичу, вимушена звернутися до Вас, як до голови комісії, на дії, а вірніше на злочинну бездіяльність та неповагу до законодавства держави Україна, з боку депутата Київської міської ради VIII скликання Непоп Вячеслава Івановича.

На підставі норм статей 18, 19 ЗУ «Про звернення громадян» я неодноразово зверталася до Непоп В'ячеслава Івановича з Претензією, Скаргами (Додаток 1,3,4), як до директора **Комунального підприємства** «ЖИТЛОІНВЕСТБУД-УКБ», яке створене за рішенням Київської міської ради виконавчого органу державної влади в місті Києві (далі – КП). КП виступає від імені Київської громади, як замовник будівельних об'єктів, які й на сьогодні будуються, як за кошти бюджету м. Києва, так і за кошти громадян, які вирішили бути інвесторами. Моє звернення стосувалося усунення по гарантії з дотриманням всіх будівельних норм, згідно ст. 884 Цивільного кодексу України, недоліків будівництва замовником якого було КП «ЖІБ-УКБ», яке очолював Непов В.І. .

В своїх зверненнях, які були оформлені з дотриманням чинних норм законодавства держави Україна, а саме ЗУ «Про звернення громадян» та «Інструкції з діловодства за зверненнями громадян в органах державної влади, місцевого самоврядування, об'єднаннях громадян, на підприємствах», я просила Непоп В.І. взяти розгляд моїх звернень під особистий контроль, створити комісію та провести розгляд моїх скарг при моїй особистій присутності.

На підставі норм ст.22 ЗУ «Про звернення громадян» **зверталася з проханням прийняти мене на особистий прийом** (Додаток № 3). Належного усунення недоліків від КП «ЖИТЛОІНВЕСТБУД-УКБ», яке очолював депутат Київської міськради Непоп В.І. на мої Претензії, Заяви, Скарги я не отримала. Були надані лише письмові відповіді підписані директором Непоп В.І., які були без сумніву розраховані на мою довірливість, затягування часу та мали намір ввести мене в оману. Відповіді підписані Непоп В.І., як директором КП, визнавали мої права на безоплатне усунення по гарантії недоліків будівництва (Додаток № 2), а співробітники в телефонних розмовах запевняли, що недоліки буде усунуто належним чином. Проте в реальності виконання вище згаданих норм законодавства України були повністю проігноровані, письмові запевнення також не були виконані взагалі. Роботи по усуненню протікання стелі, як недоліка будівництва, не були зроблені, тим самим завдали мені особистих фінансових втрат на суму більше 82 т. грн. по цінах 2017 року (Додаток 5).

Своїм ігноруванням моїх звернень (Додаток № 1,3,4) про особисте втручання та особистий прийом в відведені часи, як директора КП, стосовно вирішення моєї проблеми Непоп В.І., як депутат Київської міськради виражав неповагу перш за все до базових норм законодавства держави Україна (ст.884 ЦКУ) та до мене особисто, як інвестора за кошти якого будувався паркінг та свідомої громадянки, яка потурбувалася про зберігання та паркування власного автотранспорту. Як представник громади м. Києва в Київській міській раді, замість того, щоб припинити свавілля та безлад, які коються в будівельній сфері м. Києва, він зайняв деструктивну позицію та став на бік ігнорувань базових та галузевих норм права держави Україна. Тим самим Непоп В.І., як депутат Київської міськради та директор КП дав своїм підлеглим чіткий сигнал, не перейматися моєю проблемою, ігнорувати та не звертати увагу на мої законні вимоги.

Вважаю, що дії депутата Київради Непоп В.І. у вирішенні питання, яке викладено у цій заяві не відповідають доброчесній поведінці та високім моральним якостям депутата місцевої ради в м. Києві та сумлінній професійній етиці, йдуть в розріз з нормами: ст.19 Конституції України, ЗУ "Про статус депутатів місцевих рад", ст.3, ч.3 ст.5, ч.5 ст.6, п.5 ст.7 ЗУ «Про захист прав споживачів», стт.16, 18, 19, 22 ЗУ «Про звернення громадян», а саме «забезпечувати поновлення порушених прав, вживати заходів щодо відшкодування у встановленому законом порядку матеріальних збитків, якщо їх було завдано громадянину в результаті ущемлення його прав чи законних інтересів, вирішувати питання про відповідальність осіб, з вини яких було допущено порушення, регулярно проводити особистий прийом громадян», ПКМУ від 14.04.1997 №348 "Про затвердження Інструкції з діловодства за зверненнями громадян в органах державної влади і місцевого самоврядування...." (із змінами та доповненнями), Наказу Національного агентства України з питань державної служби від 05.08.2016 № 158 «Загальні правила етичної поведінки державних службовців і посадових осіб місцевого самоврядування».

Згідно ч.3 п.1 «Інструкції з діловодства за зверненнями громадян в органах державної влади і місцевого самоврядування, об'єднаннях громадян, на підприємствах», особисту відповідальність за стан діловодства за зверненнями громадян несуть керівники організацій.

Замість того щоб діяти в межах норм та прав наданих йому ЗУ "Про статус депутатів місцевих рад", як представнику громади Києва, присікати та не допускати в подальшому порушення будівельних норм, Непоп В.І., як посадова особа, навпаки й надалі сприяв та замовляв у недбайливих будівельників, які будували паркінг по вул. А.Ахматової, 35-В, будувати й надалі в м. Києві за кошти міста та інвесторів.

Порушення, які були виявлені державною комісією під час її роботи не дозволяли ввести паркінг по вул. А.Ахматової, 35-В в експлуатацію в запланований строк (згідно п.1.3 мого Договору Доручення № 25-1915 1 квартал 2006 р. (Додаток № 6). Оскільки технічний стан (протікання стелі, стін), в якому знаходився об'єкт будівництва не відповідав критеріям та нормам будівництва та п.8 «Порядок прийняття в експлуатацію закінчених будівництвом об'єктів затверджених ПКМУ від 22.09.2004 №1243 виконавча документація (згідно з переліком, затверджений наказом Держбуду України від 27.01.2005 №21), то Державною комісією був наданий час на усунення недоліків, що підтверджується Державним актом прийняття завершеного будівництвом об'єкту - кінець другого кварталу 2006 р., а експлуатацію почалась лише з 1 листопада 2006 р.

Своєю злочинною бездіяльністю при врегулюванні питання стосовно гарантійного усунення недоліків будівництва над машиномісцем № 51 підземного паркінгу розташованого в м. Києві по вул. А.Ахматової, 35-В, Непоп В.І., як депутат міської ради, як представника держави Україна на місцевому рівні не сприяв реалізації і захисту визнаних і гарантованих Конституцією України моїх прав як громадянина, як інвесторів та споживачів. Такі дії посадової особи Непоп В.І. та депутата підривають устої правової держави Україна, не відповідають прозорості, об'єктивності та неупередженості в своїй представницькій діяльності. Дискредитує всіх будівельників м. Києва перед інвесторами.

Непов В.І., як депутат Київської міськради став на хибний шлях, забув про виконання присяги народного представника, мети та інтереси кого йшов захищати вибираючись депутатом в Київську міську раду.

Виходячи з того, що на сьогодні Непоп В.І. є депутатом Київської міської ради та одночасно займає посаду заступника Київського міського голови згідно Розпорядження Київського міського голови від 25.07.2018 р. № 493 та наділений ще більшими *організаційно-розпорядчими* та *адміністративно-господарськими функціями*,

Прошу Вас:

1) Найближчим часом винести на порядок денний засідання комісії, яку Ви очолюєте, розгляд моєї Заяви на бездіяльність та неналежне ставлення депутата Київської міської ради VIII скликання Непоп В.І. до норм законодавства держави Україна.

2) Викликати, депутата Київської міської ради VIII скликання Непоп В.І. на засідання комісії Київської міської ради з питань регламенту та депутатської етики, для обговорення його поведінки та вчинків на посаді директора КП «ЖІБ-УКБ» при врегулюванні питань стосовно усунення недоліків будівництва інвестором якого була я, як фізична особа.

3) Запросити мене письмово для особистої моєї присутності на засіданні комісії Київської міської ради з питань регламенту та депутатської етики при обговоренні дій та вчинків депутата Київської міської ради VIII скликання Непоп В.І. стосовно врегулювання питання викладеного в моєму зверненні.

З повагою та надією, що дотримання верховенства права та норм законодавства держави Україна для Вас не є порожніми словами.

28.11.18р. громадянка О.А. Манжос

Додатки:

1) Додаток №1 Заява до КП «ЖИТЛОІНВЕСТБУД-УКБ» від 29.09.2015 № 8/758 – 1 арк., 1 прим.
2) Додаток №2 Лист КП «ЖИТЛОІНВЕСТБУД-УКБ» від 05.10.2015 № 114/8-758/2–1 арк.,1прим.
3) Додаток №3 Заява до КП «ЖИТЛОІНВЕСТБУД-УКБ» від 28.01.2016 № 08/61 – 1 арк., 1 прим.
4) Додаток №4 Лист КП «ЖИТЛОІНВЕСТБУД-УКБ» від 12.07.2017 № 8/472 – 1 арк., 1 прим.
5) Додаток №5 Комерційна пропозиція ТОВ «БІЛДКРАФТ» на ремонт гідроізоляції за адресою м. Київ, вул. Ахматової 35-В, підземний паркінг, маш/місце №51 від 25.01.2017– 2 арк., 1 прим.
6) Додаток №6 Договір Доручення № 25-1915 від 11.01.2006 р. – 2 арк., 1 прим.

Додаток №1

Манжос Олена Анатоліївна

КП "Житлоінвестбуд-УКБ"
м. Київ, вул.Володимирська, 42
(Замовник)

ЗАЯВА

02.09.15р. Я як сторона договору доручення №25-1915 звернулась (Додаток 1), до ККУП «Фінансова компанія "Житло-інвест», на що отримала відповідь (Додоток 2), що мені необхідно звернутися до замовника будівництва в особі КП «Житлоінвестбуд-УКБ», що підтверджується Актом державної приймальної комісії (Додаток 3).

Згідно із ст. 884 Цивільного кодексу України підрядник гарантує досягнення об'єктом будівництва визначених у проектно-кошторисній документації показників і можливість експлуатації об'єкта відповідно до договору протягом гарантійного строку, якщо інше не встановлено договором будівельного підряду. **Гарантійний строк становить десять років від дня прийняття об'єкта замовником, якщо більший гарантійний строк не встановлений договором або законом.**

Відповідно до ч. 5 ст. 7 Закону України "Про захист прав споживачів" споживач має право пред'явити продавцю (виробнику, виконавцю) відповідні вимоги, якщо недоліки було виявлено стосовно об'єкта будівництва - не пізніше десяти років від дня передачі їх споживачеві.

В разі не бажання конструктивного вирішення питання по суті мого звернення, Я вимушена буду звернутись до суду для захисту своїх прав як інвестор, та направлення вище викладеної інформації в Департамент будівництва та житлового забезпечення КМДА як до засновника КП "Житлоінвестбуд-УКБ", а також до засобів масової інформації для ознайомлення громадкості та всіх потенціальних інвесторів про існуючий правовий нігілізм який навмистно закладається в інвестеційні договори при купівлі нерухомості.

наполягаю:

1. усунути по гарантії, недоліки в гідроізоляції конструктиву над машиномісцем № 51 що забезпечить подальшу довготривалу експлуатацію та безпечне використання за своїм прямим призначенням нерухомості та сліди затоплення оздоблення підземного паркінгу рядом з машиномісцем № 51 за адресою м. Київ, вул. Ахматової, 35-В.
2. розгляд моєї заяви провести згідно норм статей 18, 19 ЗУ «Про звернення громадян», а саме:

- бути присутньою при розгляді заяви;
- запросити мене на засідання відповідного органу, що розглядає мою заяву;
- ознайомитися з матеріалами перевірки;
- не допускати безпідставної передачі розгляду заяв чи скарг іншим органам;

29.09.2015 О.А. Манжос

Додатки:

1. копія Претензії в ККУП «Фінансова компанія "Житло-інвест» (екз.1 арк.3).
2. копія відповіді ККУП «Фінансова компанія "Житло-інвест» (екз.1 арк.1);
3. копія Акту державної приймальної комісії (екз.1 арк.1);

590-02-85

Вхідний № 8/358
29 09 15

Додаток № 2

ВИКОНАВЧИЙ ОРГАН КИЇВСЬКОЇ МІСЬКОЇ РАДИ
(КИЇВСЬКА МІСЬКА ДЕРЖАВНА АДМІНІСТРАЦІЯ)
ДЕПАРТАМЕНТ БУДІВНИЦТВА ТА ЖИТЛОВОГО ЗАБЕЗПЕЧЕННЯ

Комунальне підприємство з питань будівництва житлових будинків

"ЖИТЛОІНВЕСТБУД-УКБ"

вул. Володимирська, 42, м. Київ - 30, 01601, тел. (044) 201-20-43, факс 201-20-58
E-mail: info@investbud.com Код ЄДРПОУ 31958324

05.10.2015 № 114/8-758/2

на № _____ *від* _____

Приватне будівельне підприємство
"ЕТАЛОН-2В"
ЄДОРПОУ: 31486326
Хоменку А. О.
04205, м. Київ, проспект Оболонський,
будинок 23-А

Копія: Манжос О.А.

Шановний Андрію Олександровичу!

КП "Житлоінвестбуд-УКБ" направляє для розгляду Приватному будівельному підприємству "Еталон-2В", як генеральному підряднику будівництва підземного автопаркінгу житлового будинку по вул. Анни Ахматової, 35-В заяву гр. Манжос О.А. від 29.09.2015 вх. № 8/758 щодо усунення по гарантії недоліків підрядних робіт.

Відповідно до частини 4 ст. 884 Цивільного кодексу України, у разі виявлення протягом гарантійного строку недоліків замовник повинен заявити про них підрядникові в розумний строк після їх виявлення.

Згідно з частиною першою ст. 884 Цивільного кодексу України підрядник гарантує досягнення об'єктом будівництва визначених у проектно-кошторисній документації показників і можливість експлуатації об'єкта відповідно до договору протягом гарантійного строку. Гарантійний строк становить десять років від дня прийняття об'єкта замовником, якщо більший гарантійний строк не встановлений договором або законом.

Про результати розгляду порушених Манжос О.А. питань прошу повідомити у найкоротший термін КП "Житлоінвестбуд-УКБ" та в копії заявника.

У додатку копії:
1. Претензія Манжос О.А. від 02.09.2015 вх. № 8184.
2. Акт про залиття від 29.07.2015.
3. Лист фото фіксація
4. Лист ККУП "Фінансова компанія "Житло-інвест" від 18.09.2015 № 112/822-84.
5. Копія акту державної приймальної комісії затвердженого розпорядженням ДРДА від 29.08.2006 № 958.

З повагою

Директор В. Непоп

012397

Кот-02-85 Оксана Борисовна нач. юр. отдела обращалась

Додаток №3

Директору
КП "Житлоінвестбуд-УКБ"
Непоп В.І.
м. Київ, вул.Володимирська, 42
(Замовник)

ЗАЯВА

29.09.2015 Я звернулася до КП "Житлоінвестбуд-УКБ" через ЗАЯВУ №8/758 з проханням усунути по гарантії, згідно норми частини 4 статті 884 ЦКУ, недоліки в гідроізоляції конструктиву над машиномісцем №51 за адресою м.Київ вул. Ахматової, 35-В. Розгляд моєї заяви просила провести з дотриманням норм статей 18, 19 ЗУ «Про звернення громадян».

До сьогоднішнього дня відповіді від КП "Житлоінвестбуд-УКБ" Я не отримала. Нагадаю, що така бездіяльність КП "Житлоінвестбуд-УКБ" суперечать нормам ЗУ, № 577-VIII від 02.07.2015 «Про звернення громадян», а саме ст. 15 абз. 1 абз. 3 та статті 20, та наражаються на санкції ст. 212-3 Кодексу України про адміністративні правопорушення

Користуючись нормою ст. 22 ЗУ «Про звернення громадян», прошу Вас записати мене на Ваш особистий прийом з метою досудового врегулювання питання щодо усунення по гарантії недоліків в гідроізоляції конструктивну над машиномісцем № 51.

Про час та місце проведення особистого прийому прошу мене сповістити в телефонному режимі.

В разі і подальшої демонстрації своєї неконструктивної позиції у вирішенні питання стосовно гарантійного усунення недоліків будівництва, вимушена буду звернутись до засновників КП "Житлоінвестбуд-УКБ", а саме до Департаменту будівництва та житлового забезпечення виконавчого органу Київради (КМДА), та Державної архітектурно-будівельна інспекція України з клопотанням провести всебічну перевірку діяльності КП "Житлоінвестбуд-УКБ" згідно ЗУ "Про основні засади державного контролю (нагляду) у сфері господарської діяльності" з приводу дотриманням КП "Житлоінвестбуд-УКБ" всіх технічних регламентів та нормативів в своїй щоденній будівельній діяльності з метою виявлення та недопущення таких прикрих випадків, як мій, та небажання з боку КП "Житлоінвестбуд-УКБ" дотримуватися в своїй діяльності не лише технологічних норм та правил, але ще й основного законодавства України, а саме норм ЦКУ стосовно гарантійного усунення неякісно виконаних робіт на будівельних майданчиках.

С повагою, власниця паркомісця О.А. Манжос

28.01.16

28 8/61 01 16 590-02-54

Додаток №4

Директору КП «Житлоінвестбуд-УКБ»
Непоп В.І.

Адреса: м.Київ, вул. Володимирська, 42

Копія: **Департамент будівництва та житлового забезпечення виконавчого органу Київради (КМДА)**
Адреса: вул. Володимирська, 42,
м. Київ, 01030.
Федотову Костянтину Павловичу

Копія: **Будівельна палата України**
Адреса: м.Київ, вул. Є.Чавдар, 3
Шилюку Петру Степановичу.

Шановний, В'ячеславе Івановичу,

Неодноразово в письмовій формі, а саме 2 рази через Заяву від 09.09.2015 №8/758 ККУП"ФК"Житло-інвест" (Додаток 1) та Заяву від 28.01.16 № 8/61, я зверталася до КП «Житлоінвестбуд-УКБ» (Додаток 2), з проханням усунути по гарантії, згідно норми ч. 4 статті 884 ЦКУ, недоліки в гідроізоляції конструктиву підземного паркінгу над машиномісцем №51 за адресою м.Київ вул. Ахматової, 35-В, як того вимагає норма п.1.8 ДБН А.3.1-4-95 «Положення про гарантійний паспорт-сертифікат на об'єкт, що вводиться в експлуатацію». Розгляд моєї заяви просила провести з дотриманням норм статей 18, 19 ЗУ «Про звернення громадян».

Крім того Будівельна палата України листом від 20.12.2016р. № 93 направила звернення в КП «Житлоінвестбуд-УКБ» щодо усунення недоліків на об'єкті, розташованому за адресою м.Київ, вул. А.Ахматової, 35-В. На початку лютого 2017 року, на свою адресу я отримала листа-відповідь від КП «Житлоінвестбуд-УКБ», від 27.01.2017 №114/8-61/6 (Додаток 3), в якому йшлося, що КП «Житлоінвестбуд-УКБ» визнає прикрий факт існування проблеми на об'єкті розташованому за адресою м.Київ, вул. А.Ахматової, 35-В та обіцяє з настанням сприятливих погодних умов усунути недоліки.

Незважаючи на визнання листом від 27.01.2017 №114/8-61/6 (Додаток 3) КП «ЖИТЛОІНВЕСТБУД-УКБ» наявності слідів протікання та відшарування фарби, що свідчить про неналежну якість будівельних робіт; а також незважаючи на визнання необхідності додаткового обстеження машиномісця №51 за адресою м.Київ, вул. Ахматової, 35-В та настання сприятливих погодних умов, на сьогодні жодних реальних дій щодо усунення вказаної проблеми КП «Житлоінвестбуд-УКБ» не було здійснено. В листі від 27.01.2017 року Директором КП «Житлоінвестбуд-УКБ» було зазначено, що встановлено контроль за вирішенням цього питання, проте в чому саме полягає контроль з вирішення цього питання не зрозуміло, оскільки ані обстеження причин протікання машиномісця №51 за адресою м.Київ, вул. Ахматової, 35-В, ані усунення проблеми протікання до сьогоднішнього часу не було здійснено.

На підстві ст.19 ЗУ «Про звернення громадян» ПРОШУ ВАС:

- терміново провести розгляд цієї скарги;

Контрольно-ревізійне управління з питань будівництва комунальної власності „ЖИТЛОІНВЕСТБУД-УКБ" 12 Вх. № 8/472 04 2017 р.

Додаток №6

ДОГОВІР ДОРУЧЕННЯ № 25-1915

м.Київ 11 січня 2006 року.

Гр. Манжос Олена Анатоліївна, що проживає за адресою, м.Київ,

Комунальне комерційне унітарне підприємство "Фінансова компанія "Житло-інвест" Головного управління житлового забезпечення виконавчого органу Київради (Київської міської державної адміністрації), надалі "***Повірений***", в особі директора Сірого Михайла Валентиновича, що діє на підставі Статуту, керуючись ст.ст.1000-1010 ЦК України,

уклали цей договір про наступне:

1. Предмет договору

1.1. За цим Договором ***Довіритель*** доручає ***Повіреному*** на підставі відповідного договору замовити Забудовнику збудувати Об'єкт нерухомості – машиномісце у складі підземного паркінгу житлового будинку, передбачене п.1.2. Договору, профінансувати від імені та за рахунок ***Довірителя*** його будівництво, а після завершення будівництва та введення Забудовником підземного паркінгу в експлуатацію надати ***Довірителю*** документи, необхідні для послідуючого оформлення Об'єкта нерухомості у власність.

1.3. Плановий термін введення будинку в експлуатацію – 1 квартал 2006р..

1.4. Вартість Об'єкта нерухомості: **35588.58 грн., крім того ПДВ - 7117.72 грн., разом 42706.3 грн. ****

(при курсі НБУ – 5.05 грн. за 1 умовну одиницю*)

*За умовну одиницю приймається долар США по курсу НБУ в гривнях.

Встановлено на день укладання Договору та підлягає коригуванню за умовами п.п. 2.1,2.2. Договору. Вартість Об'єкта нерухомості включає в себе плату ***Повіреному* за виконання ним доручення за цим Договором.

2. Порядок виконання доручення

2.1. ***Довіритель*** надає ***Повіреному*** через банківську установу кошти, необхідні для виконання цього доручення, шляхом їх перерахування на розрахунковий рахунок ***Повіреного*** відповідними частинами у наступні терміни: 20% по 12-01-2006, 80% по 10-02-2006

2.2. ***Довіритель*** передає ***Повіреному*** кошти на умовах п.2.1. Договору, виходячи з офіційного курсу гривні до умовної одиниці, встановленого НБУ на день перерахування коштів, при цьому загальна сума внесених ***Довірителем*** коштів не може бути менше ніж сума у гривнях, яку зазначено в п.1.4. Договору.

2.3. Загальна площа Об'єкта нерухомості підлягає уточненню після введення підземного паркінгу в експлуатацію на підставі данних технічних обмірів БТІ м.Києва. У випадку, якщо фактична загальна площа Об'єкта нерухомості виявиться більшою, ніж проектна площа, яку зазначено в п.1.2. Договору, ***Довіритель*** здійснює доплату за різницю площі. У разі якщо фактична загальна площа виявиться меншою за проектну, ***Повірений*** повертає ***Довірителю*** у місячний термін вартість різниці площі на вказаний ним у письмовій заяві розрахунковий

02-23-0001403078

5.1. З метою забезпечення централізованого обслуговування інженерних мереж об'єктів житлового фонду після вводу будинку в експлуатацію ***Довіритель*** погоджується передати у комунальну власніть територіальної громади м.Києва зовнішньобудинкові інженерні мережі тепло-, енерго-, водопостачання та водовідведення (газопостачання при наявності) із окремо розташованими і вбудованими бойлерними, насосними з обладнанням, індивідуальними тепловими пунктами (ІТП), до яких приєднаний будинок, зазначений в п.1.2. цього Договору.

5.2. Сторони не мають права передавати власні права та обов'язки за цим Договором третім особам.

5.3. Всі зміни до цього Договору оформлюються письмово і дійсні тільки при підписанні сторонами.

5.4. Цей Договір укладено в 2 примірниках, по одному для кожної із сторін.

6. Строк дії договору

6.1. Цей Договір починає діяти з моменту підписання та діє до повного виконання сторонами його умов.

6.2. Договір достроково припиняє свою дію у випадках:

- відкликання ***Довірителем*** наданих ***Повіреному*** повноважень;
- відмови ***Повіреного*** від виконання доручення на умовах цього Договору.

7. Реквізити сторін

Довіритель

_____ / Манжосс О.А.
(підпис)

Повірений

ККУП "Фінансова компанія "Житло-інвест",
м.Київ, вул.Володимирська, 42,
Р/р 2650700018172 у ВАТ КБ "Хрещатик"
МФО 300670, код за ЄДРПОУ 32855406

_____ / Сірий М.В. /
(підпис)

02-23-0001403078

№	Вид робіт	Од. вим.	Кількість	Вартість за од., грн	Сумарна вартість, грн	Матеріали					
						Назва матеріалу	Од. вим.	Норма витрати	Кількість	Ціна за од., грн	Сумарна вартість, грн
						Maxseal flex, grey	кг	1,05	18,9	113,70	2148,93
8	Гідроізоляція деформаційного шву матеріалом Maxseal Flex з армуванням Maxflex XJS 320	м.п.	18,00	85,00	1530,00	Maxseal flex, white	кг	1,05	18,9	113,70	2148,93
						Maxflex XJS 120	м.п.	1,10	19,8	107,00	2118,60
	Всього роботи, грн (у т.ч. ПДВ)				18 493,27	Всього матеріали, грн (у т.ч. ПДВ)					56 035,26
	Всього матеріали та роботи, грн				74 528,53						
	Загальновиробничі витрати, грн (у т.ч. ПДВ)				6 724,23						
	ВСЬОГО				**81 252,76**						

25.01.2017

Директор ТОВ «БІЛДКРАФТ»
Рабосюк С.І.

Додаток №5

БІЛДКРАФТ

Професійні гідроізоляційні технології. Перевірені рішення. Гарантія результату

ТОВ «БІЛДКРАФТ»
03142 Україна, м.Київ
вул. Ак.Кримського, 27А
р/р 26009506894000 у ПАТ «Укрсиббанк» МФО 351005

ЕДРПОУ 39177329
ІНН 391773226570
(067) 86 88 444, (044) 232 18 87
Email: info@bcraft.com.ua
WEB: buildcraft.com.ua

КОМЕРЦІЙНА ПРОПОЗИЦІЯ

на ремонт гідроізоляції холодних та деформаційних швів

Найменування будови та її адреса: м.Київ, вул. Ахматової 35-В, підземний паркінг, машиномісце № 51

№	Вид робіт	Од. вим.	Кількість	Вартість за од., грн	Сумарна вартість, грн	Матеріали					
						Назва матеріалу	Од. вим.	Норма витрати	Кількість	Ціна за од., грн	Сумарна вартість, грн
1	Очистка поверхні стелі від фарби вздовж шву на ширину 400 мм	м	18,00	72,35	1302,30						
2	Розчистка деформаційного шву розмірами 40х120 мм	м	18,00	45,17	813,06						
3	Улаштування Maxcel	м	18,00	35,00	630,00	Maxcel	м	1,10	19,8	34,00	673,20
4	Зароблення деформаційного шву герметиком	м	18,00	18,65	335,70	Bostik	кг	5,00	90,0	122,00	10980,00
5	Свердління отворів під улаштування пакеру діам. 14 мм, довжиною 400 мм	шт	180,00	21,50	3870,00	Бур Hilti 460-14	шт	0,02	3,6	440,00	1584,00
6	Ін'єктування швів матеріалом Tradec LV	отв	180,00	33,00	5940,00	TRADEC LV	кг	0,39	70,2	443,00	31098,60
						Ін'єктор	шт	1,00	180,0	25,00	4500,00
7	Зароблення отворів матеріалом Maxplug	отв	180,00	5,50	990,00	Maxplug	кг	0,05	9,0	87,00	783,00

Виконувач обов’язків
голови Київської міської
державної адміністрації

Прокопіву В.В.

Шановний Володимире Володимировичу!

Прошу в установленому законом порядку розглянути звернення Лаврової М.В. та інших і за результатами поінформувати заявників.

П.ПАНТЕЛЕЄВ

6 грудня 2018 р.
№ 001-ОП/КО-16645

Заступник міського голови - секретар
Київської міської ради

Макарову О.А.

Направляється звернення гр.Лаврової М.В. та інших для розгляду в установленому порядку.

Юнаковій С.М.

Термін: 04.01.2019

В.ПРОКОПІВ

6 грудня 2018 р.
№ ОП/КО-16645

Київському міському голові
Кличко В.В.
Голові Київської міської виборчої комісії
Сульдіну А.П.
Голові депутатської групи "Київська команда"
Гусовському С.М.

Київська міська державна адміністрація
06.12.2018 № ОП/КО-16645

Лаврова М.В.

Звернення

Згідно Закону Україні "Про статус депутатів місцевих рад", зокрема статті 10 Закону про Обов'язки депутата місцевої ради у виборчому окрузі та повну бездіяльність та байдужість депутата Міської Ради до своїх обов'язків за 93 виборчим округом Харчука Сергія Васильовича, просимо припинити його повноваження. Харчуком С. В. порушені основні функції депутата згідно п.1 ст.10 Закону про Обов'язки депутата місцевої ради:

1) Не підтримується зв'язок з виборцями, відповідною територіальною громадою, трудовими колективами і громадськими організаціями, які висунули його кандидатом у депутати місцевої ради, а також колективами інших підприємств, установ, організацій, незалежно від форми власності, органами місцевого самоврядування, місцевими органами виконавчої влади, розташованими на відповідній території;

2) Жодного разу не інформував виборців про роботу місцевої ради та її органів, про виконання планів і програм економічного і соціального розвитку, інших місцевих програм, місцевого бюджету, рішень ради і доручень виборців;

3) Не брав участі у громадських слуханнях з питань, що стосуються його виборчого округу, в організації виконання рішень ради та її органів, доручень виборців, у масових заходах, що проводяться органами місцевого самоврядування на території громади або виборчого округу; (Пункт 3 частини першої статті 10 із змінами, внесеними згідно із Законом N 1522-IV (1522-15) від 19.02.2004)

4) Ігнорує громадську думку; не вивчає потреби територіальної громади;

Згідно викладеного, просимо надати нам право скористатися п.2 статті 10 Закону про Обов'язки депутата місцевої ради у виборчому окрузі, зокрема
2. Депутат місцевої ради, який не виправдав довір'я виборців, може бути в будь-який час відкликаний ними у встановленому цим Законом порядку.

Київська міська державна адміністрація
06 ГРУ 2018
Вх. № ОП/КО-16645

З повагою,
виборці 93 Територіального виборчого округа
виборів депутатів Київської міської ради м. Київ

93 Територіальний виборчий округ №93 з виборів депутатів Київської міської ради м. Київ – бул. Вернадського Академіка, 4; вул. Алексухіна Василя, вул. Біличанська, вул. Вітрука Генерала, вул. Горбачова Омеляна, вул. Депутатська: 3–17/6, 25, 27; вул. Дружківська, вул. Звенигородська, вул. Ірпінська: 2; вул. Краснова Миколи: 8–17, 19; вул. Кулібіна, вул. Огарьова, вул. Оніскевича Григорія, вул. Пантелькіна Анатолія, вул. Пушиної Феодори: 1 А–38; вул. Степанченка Василя, вул. Стрийська, вул. Стуса Василя: 2, 5; вул. Тернопільська, вул. Улітіна Івана, вул. Хмельницька, вул. Червонозаводська, вул. Чистяківська, пров. Кременецький, пров. Кулібіна, пров. Червонозаводський, просп. Перемоги: 61/2, 69/1, 71/2, 73/1, 75/2, 77А, 77/1, 79, 104, 104А, 106А, 106/2, 108/1, 114/2, 116А, 116/1, 118, 122, 122А, 128/2, 132, 134; ст. Святошин 14км.

Додаємо
Додаток №1 – підписи мешканців округ №93
Додаток №2 – фотографії виборчого округу №93

Додаток 1
до Звернення про відкликання депутата по
93 виборчому округу м. Києва

№	П.І.Б.	Адреса, телефон	Підпис
1	Паврова Н.В.	[redacted]	
2	Грицай А.В.	[redacted]	
3	Зачепадько Л.І.	[redacted]	
4	Черальська Л.О.	[redacted]	
5	Флуз Ю.Ю.	[redacted]	
6	Кузьменко А.А.	[redacted]	
7	Бробницкая Л.В.	[redacted]	
8	Губолева О.О.	[redacted]	
9	Сурженко Т.П.	[redacted]	
10	Смирнов А.В.	[redacted]	
11	Ивасько Р.В.	[redacted]	
12	Гулак Ф.В.	[redacted]	
13	Чечель А.О.	[redacted]	
14	Вонкевич А.П.	[redacted]	
15	Оцирит К.А.	[redacted]	
16	Василенко А.А.	[redacted]	
17	Руменцева М.О.	[redacted]	
18	Павлюк Є.В.	[redacted]	
19	Емець Ю.П.	[redacted]	
20	Ясюченко І.В	[redacted]	
21	Рычек К.К	[redacted]	
22	Ковальчук В.О.	[redacted]	
23	Остащенко Є.Я.	[redacted]	
24	Мрик	[redacted]	
25	Карбан М.Ю	[redacted]	

Додаток 1
до Звернення про відкликання депутата по
93 виборчому округу м. Києва

№	П.І.Б.	Адреса, телефон	Підпис
26	Марич М.М.		
27	Марич Т.О.		
28	Рыбенко Л.В		
29	Мород Л.А		
30	Харченко І.Н		
31	Хлопішина І.С		
32	Кисельова О.К.		
33	Шелестюк. И.В		
34	Терещенко. В.Н		
35	Терещенко М.Н		
36	Рець С.В.		
37	Дякун А.В		
38	Кудин А.Г.		
39	Романенко Т.М.		
40	Шкілка В.С.		
41	Ткач А.Ф.		
42	Никрич В.І		
43	Полєва О.Л.		
44	Полевой О.В		
45	Капула Н.В.		
46	Савченко Н.Л.		
47	Кузьмук І.А		
48	Кузьмук Н.М.		
49	Тарасова С.И.		
50	Сминчук В.О.		
51	Ємнова А.Г.		

Додаток 1
до Звернення про відкликання депутата по
93 виборчому округу м. Києва

№	П.І.Б.	Адреса, телефон	Підпис
52	Касьян В.П.		
53	Луканко Г.Ю.		
54	Худа Т.О.		
55	Шуряка В.М		
56	Гуповский С.В.		
57	Сименченко О.О.		
58	Красников Д.А.		
59	Ребребов В.Д.		
60	Бондаренко Н.С		
61	Кандау С.Л.		
62	Мочковский В.В.		

Додаток 1
до Звернення про відкликання депутата по
93 виборчому округу м. Києва

№	П.І.Б.	Адреса, телефон	Підпис
63	Симоновский С.Р.		
64	Митин К.А		
65	Голубєва Т.В.		
66	Тітов О.П.		
67	Грищай О.В.		

Додаток №2

Дитячі майданчики

Додаток №2

Дороги між домами

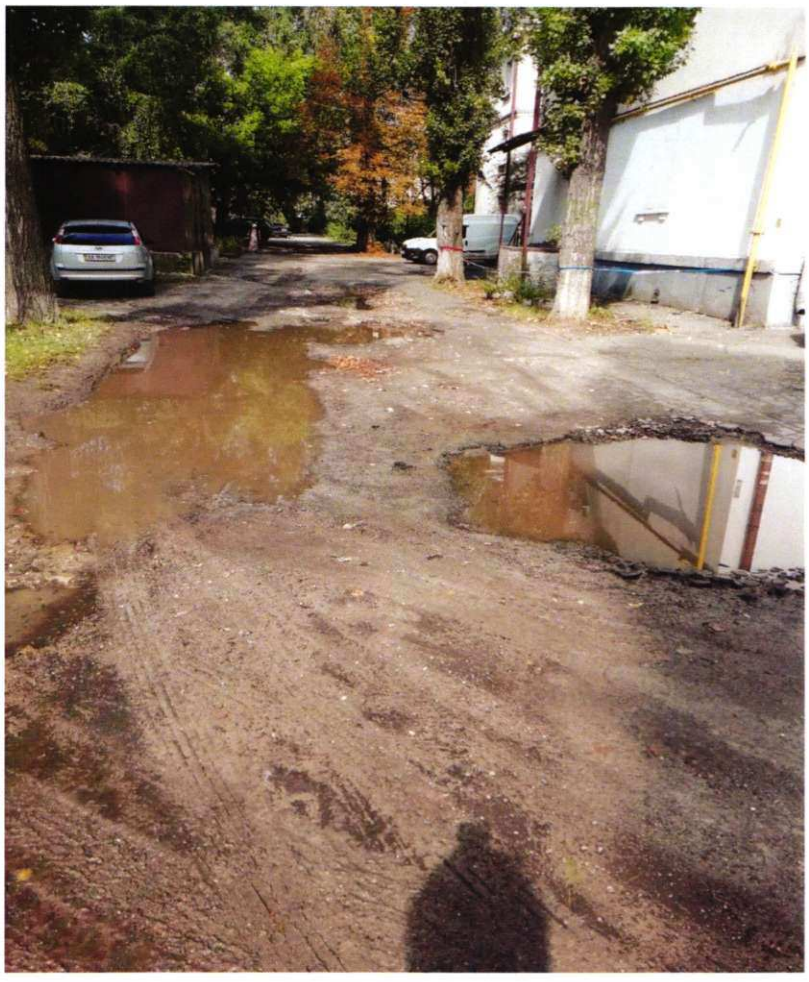

Додаток №2

Стан будинків

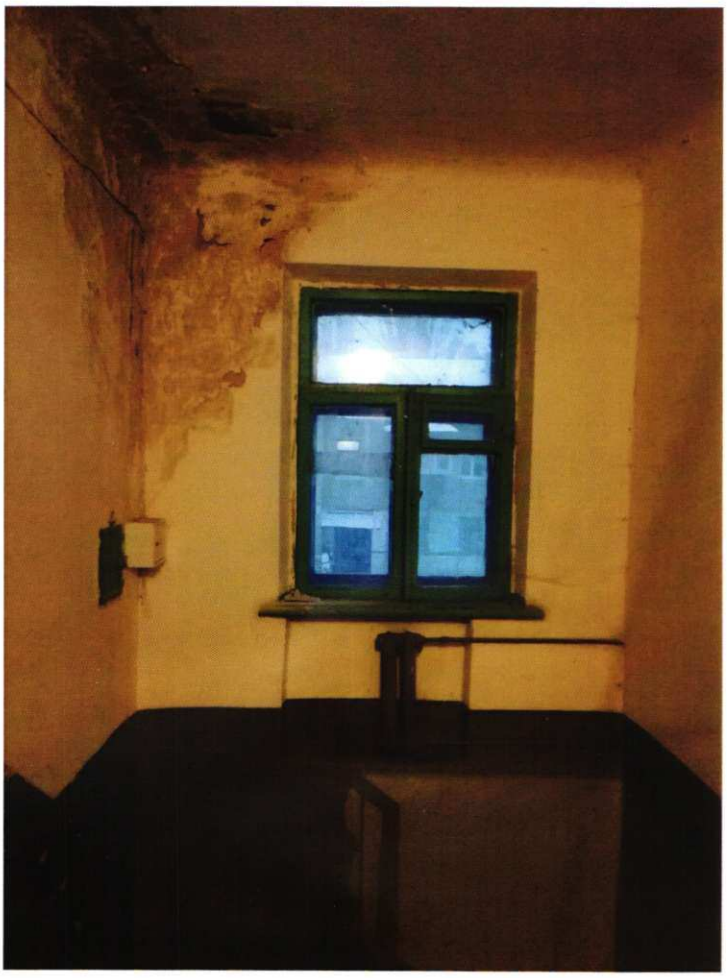

Київська міська рада
04.12.2018 № **08/22808**

КМР

УКРАЇНА
ПРИВАТНЕ АКЦІОНЕРНЕ ТОВАРИСТВО «ТРЕСТ «КИЇВМІСЬКБУД-2»

03151, м.Київ, вул.Народного ополчення, 26-А **код ЄДРПОУ 04012661** **http://www.kgs2.kiev.ua**
тел.249-02-14

«30» листопада 2018р. № 1259

До Постійної комісії Київської міської ради з питань регламенту та депутатської етики

Наше підприємство змушене звернутися до Постійної комісії Київської міської ради з питань регламенту та депутатської етики у зв'язку із протиправними діями депутата фракції «Всеукраїнського об'єднання «СВОБОДА» Назаренко Володимира Едуардовича.

Абз. 5 ч.1 ст. 8 Закону України «Про статус депутатів місцевих рад» передбачено, що депутат місцевої ради як представник інтересів територіальної громади, виборців свого виборчого округу та член ради, здійснюючи депутатські повноваження, повинен дотримуватися таких правил депутатської етики: не допускати образливих висловлювань, не використовувати у публічних виступах недостовірні або неперевірені відомості стосовно органів державної влади, органів місцевого самоврядування, об'єднань громадян, підприємств, установ і організацій, їх керівників та інших посадових чи службових осіб, депутатських груп, фракцій, окремих депутатів місцевих рад;

Згідно п.15 ст. 6 Регламенту Київської міської ради, депутат Київради зобов'язаний дотримуватися правил депутатської етики, закріплених у статті 8 Закону України "Про статус депутатів місцевих рад", цьому Регламенті та Кодексі етики депутата Київської міської ради.

Назаренко В.Е. вже багато разів чинив грубе порушення вимог ст. 8 Закону України «Про статус депутатів місцевих рад» та ст.. 6 Регламенту Київради, що підтверджується наступним:

- неодноразовими зверненнями нашого підприємства до Голови фракції «Всеукраїнського об'єднання «СВОБОДА» щодо протиправних дій депутата Назаренко В.Е. (копії звернень надаються);
- колективними зверненнями працівників ПрАТ «Трест «Київміськбуд-2» до Голови Київської міської ради Кличка В.В. (копії звернень надаються);
- відкрите кримінальне провадження №12018100090013031 від 14.11.2018 порушене з підстав протиправних дій депутата Київської міської ради Назаренко В.Е. щодо працівників нашого підприємства;
- колективними зверненнями працівників ПрАТ «Трест «Київміськбуд-2» до Київської місцевої прокуратури №9 (копія звернення надається);

26.11.2018 я , як керівник даного підприємства та працівники нашого підприємства Муляр О.А., Веклинець В.Ю. були запрошені до заступника міського голови Непопа В'ячеслава Івановича.

На даній зустрічі серед інших був присутній депутат Київської міської ради Назаренко Володимир Едуардович, який користуючись своїм статусом депутата Київської міської ради погрожував позбавити наше підприємство права власності на об'єкти нерухомості (гуртожитки) та права користування на земельні ділянки, у разі відмови керівника нашого підприємства укласти угоду на теплопостачання до аварійної

будівлі. Вкотре, наголошував на своїх стосунках з Нацкорпусом , який він неодноразово запрошував до нашого гуртожитку.

При цьому Назаренко В.Е. хвалився та пишався тим що перебуває у розшуку в декількох країнах Європи і в т.ч. навіть в Україні.

Із засобів масової інформації та мережі Інтернет нам стало відомо, що Назаренко В.Е. постійно приймає участь у масових заворушеннях, які відбуваються у нашому місті та мають всі ознаки карних дій. Як приклад можна навести подію що відбувалася на АЗС Золотий гепард по вул. Вадима Гетьмана біля Індустріального моста в м. Києві, під час якої Назаренко В.Е. блокував роботу даної АЗС та вчинив протиправні дії щодо жінки з дитиною інвалідом. Події 28.11.2018 біля ТРЦ Океан плаза, так само підтверджують безкарність дій депутата Назаренко В.Е.та його схильність до вирішення питань насильницькими методами із застосуванням фізичної підтримки осіб із різного роду угрупувань.

Всі зазначені вище дії депутата Назаренко В.Е. суперечать та не відповідають основоположним засадам депутатської етики, паплюжать та ганьблять ім'я депутата Київської міської ради та порушують основні принципи діяльності Київської міської ради.

Даним зверненням, хочемо висловити свої побоювання, оскільки всі слова та дії депутата Назаренко В.Е. направлені на незаконне втручання в господарську діяльність нашого підприємства та можуть свідчити про підготовку незаконного захоплення майна підприємства.

Враховуючи вищевикладене, просимо Вас розібратися та вжити необхідних заходів в межах Вашої компетенції і повідомити письмово про результати розгляду даного звернення ПрАТ «Трест «Київміськбуд-2» .

Додатки:

- копія листа №0790 від 20.08.2018р. до Голови фракції «Всеукраїнського об'єднання «СВОБОДА»;
- копія листа №0820 від 23.08.2018р. до Голови фракції «Всеукраїнського об'єднання «СВОБОДА»;
- копія повідомлення ТОВ «Фенікс 2011» від 27.08.2018р.
- копія колективного звернення від 31.08.2018р. до Київської місцевої прокуратури №9;
- копія колективного звернення від 12.10.2018р. до Голови КМР Кличка В.В.;
- копія колективного звернення від 28.11.2018р. до Прокуратури м. Києва

З повагою,

Генеральний директор **Мазепа Н.М.**

УКРАЇНА
ПРИВАТНЕ АКЦІОНЕРНЕ ТОВАРИСТВО
«ТРЕСТ «КИЇВМІСЬКБУД-2»

03151, м.Київ, вул.Народного ополчення, 26-А **код ЄДРПОУ 04012661** http://www.kgs2.kiev.ua
тел.249-02-14

20 серпня 2018р. № 0790

До Київської міської ради
Голові депутатської фракції
«Всеукраїнське об'єднання «СВОБОДА»
Сиротонюку Ю.М.
01004, м. Київ, вул. Хрещатик, 36

Шановний Юрію Миколайовичу!

Наше підприємство змушене звернутися до Вас, як до Голови депутатської фракції «Всеукраїнського об'єднання «СВОБОДА» у зв'язку із протиправними діями депутата Вашої фракції Назаренко Володимира Едуардовича.

Абз. 5 ч.1 ст. 8 Закону України «Про статус депутатів місцевих рад» передбачено, що депутат місцевої ради як представник інтересів територіальної громади, виборців свого виборчого округу та член ради, здійснюючи депутатські повноваження, повинен дотримуватися таких правил депутатської етики: не допускати образливих висловлювань, не використовувати у публічних виступах недостовірні або неперевірені відомості стосовно органів державної влади, органів місцевого самоврядування, об'єднань громадян, підприємств, установ і організацій, їх керівників та інших посадових чи службових осіб, депутатських груп, фракцій, окремих депутатів місцевих рад;

Назаренко В.Е. в порушення вимог ст. 8 Закону України «Про статус депутатів місцевих рад» 17.08.2018р. в присутності багатьох свідків та під відео запис мобільного телефону чинив образи і погрози життю та здоров'ю співробітників нашого підприємства та співробітників охоронної компанії ТОВ «Фенікс 2011» та втручався в господарську діяльність нашого підприємства та охоронної компанії.

Назаренко Володимир Едуардович називаючи співробітників ТОВ «Фенікс 2011» «Бандитами», залякував та погрожував, що визве національний корпус, який «покладе нас всіх мордою в пол».

Вважаємо такі погрози депутата Назаренко В.Е. здоров'ю та життю співробітникам нашого підприємства та ТОВ «Фенікс 2011» мають ознаки кримінального злочину направленого проти осіб, громадян України, які в межах та у спосіб визначений законами України здійснюють свої посадові або трудові обов'язки та жодним чином не порушують закон.

Таки протиправні дії депутата, не сумісні із званням депутата та грубо порушують конституційні права громадян на честь та гідність.

Враховуючи вищевикладене,

ПРОСИМО ВАС:

- розібратися у ситуації що мала місце 17.08.2018р. на території житлового будинку (гуртожитку) по вул. Польовій, 19/8 в м. Києві та повідомити письмово про результати розгляду даного звернення.

З повагою,

В.о. генерального директора **Іголкін О.Є.**

Україна м. Київ «ТРЕСТ «КИЇВМІСЬКБУД-2» Ідентифікаційний код 04012661 Товариство

В.о. генерального директора
ПрАТ «ТРЕСТ»Київміськбуд-2»
Іголкіну О.Є.

Лист-повідомлення

20.08.2018 року близько 15:30 годині мені зателефонував охоронець та повідомив, що прийшов представник «Національного корпусу» Грет Максим Ярославович паспорт МЕ508844 мобільний номер телефона 0937700453 .

Даний представник зателефонував мені і під час телефонної бесіди з вказаним представником «Національного корпусу» мною чітко були роз'яснено, що будь-якого порушення закону з нашої сторони не відбувається.

Після розмови близько 17 години 10 хвилин мені зателефонував охоронець та повідомив, що знову прийшли представники «Національного корпусу» до гуртожитку та зустрілись з мешканцями поряд з будинком та вели про щось розмову. Зустріч тривали приблизно 10-15 хвилин.

Директор підприємства «Фенікс 2011» **Пушник П.В.** 20.08.18.

К-036 0303605076303 Ф.107

(найменування поштамту, вузла зв'язку, відділення зв'язку)

ОПИС

вкладення у **Укрпошта експрес (з описом вкладення)**

(найменування поштового відправлення) ~~0303604192407~~

На ім'я **Київська міська рада. Голові депутатської фракції «Всеукраїнське об'єднання «СВОБОДА» Сиротонюку Ю.М.**

(прізвище одержувача або найменування підприємства)

Куди **01004 м.Київ вул.Хрещатик, 36**

(докладна адреса, поштовий індекс)

№ п/п	Найменування предметів	Кількість предметів	Кількість аркушів
1.	Лист вих.№0790 від 20.08.18	1	1

Загальний підсумок предметів: 1 предметів на 1 арк.

оголошена цінність **5,00грн**

Відправник **ПрАТ „Трест „Київміськбуд-2"**

(підпис)

Перевірив

(посада, підпис працівника зв'язку)

(Відбиток кален. шт. місця приймання)

УКРПОШТА
ГОЛОВНА ПОШТА КРАЇНИ

ПАТ "Укрпошта"
ВПЗ К-36
м. Київ
пр-т Повітрофлотський, 75
ПН 21560042655
ЗН АТ402401132 ФН 3000455402
Лесик Каса 01

0303605076303
Укрпошта Експрес
Без ПДВ
За пересилання: 15,00 18.00 А

Сума 18.00
ПДВ_А = 20.00% 3.00

Готівка 18.00
0000084150 00110 20.08.2018 11:42
Дякуємо за покупку!
Приходьте ще !
ФІСКАЛЬНИЙ ЧЕК ДУ

УКРПОШТА
0 800 300 545
Накладна № 0303605076303
Операція:"Приймання"
Дата: 20.08.2018 11:43:26

Відправник:
Юридична особа
ПРАТ ТРЕСТ КИЇВМІСЬКБУД-2
АБОНЕМЕНТНА СКРИНЬКА, 58, Київ, 03151

0442490214
Конт особа: ПРАТ ТРЕСТ КИЇВМІСЬКБУД-2

Одержувач:
Юридична особа
СВОБОДА СИРОТОНЮКУ
ХРЕЩАТИК, 36, Київ, 01004

Конт особа: СВОБОДА СИРОТОНЮКУ

Інформація про відправлення
Вид відправлення: Укрпошта експрес
Категорія відпр.: з оголош. цінністю
Тип доставки: Склад-Склад
Кількість місць: 1 шт/N 1
Вага: 0,01 кг
Макс сторона: 23 см
Огляд: не дозволено
У разі неврручення: повернути

Сума оголошеної цінності: 5,00 грн
Сума післяплати: -

Плата за пересил. відправл.: 18,00 грн
Платник: Відправник

Плата за пересил. переказу: -
Платник: -

Підтверджую, що інформація у накладній зазначена вірно. З умовами та порядком надання послуг, що розміщені на сайті www.ukrposhta.ua, ознайомлений та згоден. Недозволених до пересилання відправлень немає.
Я, шляхом підписання накладної, надаю згоду ПАТ "Укрпошта" на обробку моїх персональних даних та надання доступу до них третім особам з метою надання мені послуг ПАТ "Укрпошта", посвідчую права отримання повідомлення щодо включення інформації про мене до бази даних та отримання роз'яснення про свої права як суб'єкта персональних даних відповідно до закону України "Про захист персональних даних"

Відправник / Представник Відправника:
ПРАТ ТРЕСТ КИЇВМІСЬКБУД-2

УКРАЇНА
ПРИВАТНЕ АКЦІОНЕРНЕ ТОВАРИСТВО
«ТРЕСТ «КИЇВМІСЬКБУД-2»

03151, м.Київ, вул.Народного ополчення, 26-А код ЄДРПОУ 04012661 http://www.kgs2.kiev.ua
тел.249-02-14

«23» серпня 2018р. № 0802

КИЇВ 151
К
03151 2202521 8

До Київської міської ради
Голові депутатської фракції
«Всеукраїнське об'єднання
«СВОБОДА»
Сиротонюку Ю.М.
01004, м. Київ, вул. Хрещатик, 36

Шановний Юрію Миколайовичу!

Наше підприємство змушене повторно звернутися до Вас, як до Голови депутатської фракції «Всеукраїнського об'єднання «СВОБОДА» у зв'язку із продовженням протиправних дій з боку депутата Вашої фракції Назаренко Володимира Едуардовича.

В попередньому звернені до Вас від 20.08.2018р. за №0790, ми повідомляли про протиправні дії з боку депутата Назаренко В.Е., який в порушення вимог ст. 8 Закону України «Про статус депутатів місцевих рад» 17.08.2018р. в присутності багатьох свідків та під відео запис мобільного телефону чинив образи і погрози життю та здоров'ю співробітників нашого підприємства та співробітників охоронної компанії ТОВ «Фенікс 2011».

Не зважаючи на наявність всіх дозвільних документів, здійснював протидію законній господарській діяльності нашого підприємства, шляхом спільного блокування разом з мешканцями роботи ТОВ «ГЕОПРОЕКТ» на земельний ділянці, користувачем якої є наше підприємство .

17.08.2018р., депутат Назаренко Володимир Едуардович називаючи співробітників ТОВ «Фенікс 2011» «Бандитами», залякував та погрожував, що визве національний корпус, який «покладе нас всіх мордою в пол».

На сьогоднішній день, згідно повідомлень від ТОВ «Фенікс 2011», погрози депутата Назаренко В.Е. втілюються у життя, оскільки 20.08.2018р. о 15 годині 30 хвилин на територію даного гуртожитку прийшов представник «Національного корпусу» Грет Максим Ярославович паспорт МЕ 508844 мобільний тел., 093-770-0453.

Того ж дня, близько 17 години прийшло ще декілька представників «Національного корпусу» у відповідній формі та проводили зустріч з мешканцями даного гуртожитку.

Таки подальші протиправні дії депутата, можуть призвести до неконтрольованої ситуації на території даного гуртожитку, що потягне за собою негативні наслідки .

Враховуючи вищевикладене,

ПРОСИМО ВАС:

розібратися у ситуації що мала місце 17.08.2018р. на території житлового будинку (гуртожитку) по вул. Польовій, 19/8 в м. Києві та 20.08.2018р. та повідомити письмово про результати розгляду даного звернення.

Додаток: копія листа-повідомлення ТОВ «Фенікс 2011» від 20.08.18р.

З повагою,
В.о. генерального директора **Іголкін О.Є.**

К-151

(найменування поштамту, вузла зв'язку, відділення зв'язку)

Ф.107

ОПИС

вкладення у **Укрпошта експрес (з описом вкладення)** **.03151 22025218**

(найменування поштового відправлення)

На ім'я **Київська міська рада. Голові депутатської фракції «Всеукраїнське об'єднання «СВОБОДА» Сиротонюку Ю.М.**

(прізвище одержувача або найменування підприємства)

Куди **01004 м.Київ вул.Хрещатик, 36**

(докладна адреса, поштовий індекс)

№ п/п	Найменування предметів	Кількість предметів	Кількість аркушів
1.	**Лист № 0802 від 23.08.18**	1	1
2	**Копія листа-повідомлення ТОВ "Фенікс 2011" від 20.08.18р.**	1	2

Загальний підсумок предметів: 2 предметів на 3 арк.

оголошена цінність **5,00грн**

Відправник **ПрАТ „Трест „Київміськбуд-2"** _____

(підпис)

Перевірив _____

(посада, підпис працівника зв'язку)

(Відбиток кален. шт. місця приймання)

КМА ПАТ "УКРПОШТА" КИЇВ 151
ВУЛ. СКІЛЯНСЬКА, 3
ПН 215600426655
ФН 2659020526

ГРИЩЕНКО

03151220252218
УКРПОШТА ЕКСПРЕС
БЕЗ ПДВ
КОМУ: КИЇВСЬКА МІСЬК РАДА
КУДИ: 01004 КИЇВ
МАСА: 0,030 КГ
ЗА МАСУ: 15,00 ГРН.
ЦІННІСТЬ: 5,00 ГРН.

18,00 А
СУМА 18,00
ПДВ А = 20,00% 3,00
ГОТІВКОЮ 18,00
ДАТА 27-08-2018 ЧАС 12:25:36 №1169
З. Н. 6600006106
ФІСКАЛЬНИЙ ЧЕК

В.о. генерального директора
ПрАТ «ТРЕСТ»Київміськбуд-2»
Іголкіну О.С.

Лист-повідомлення

20.08.2018 року близько 15:30 годині мені зателефонував охоронець та повідомив, що прийшов представник «Національного корпусу» Грет Максим Ярославович паспорт МЕ508844 мобільний номер телефона 0937700453 .

Даний представник зателефонував мені і під час телефонної бесіди з вказаним представником «Національного корпусу» мною чітко були роз'яснено, що будь-якого порушення закону з нашої сторони не відбувається.

Після розмови близько 17 години 10 хвилин мені зателефонував охоронець та повідомив, що знову прийшли представники «Національного корпусу» до гуртожитку та зустрілись з мешканцями поряд з будинком та вели про щось розмову. Зустріч тривали приблизно 10-15 хвилин.

Директор підприємства «Фенікс 2011» _____ Линник П.В. 20.0

Товариство з обмеженою відповідальністю "Фенікс 2011"
Головний офіс:
01048, м. Київ
вул. Маршала Гречко, буд. 13
офіс.. 711
Тел.: 067 944-1159
Тел.: (044) 332-3002
e-mail: mail@phoenix2011.com.ua
сайт: http://phoenix2011.com.ua

Товариство з обмеженою відповідальністю "Фенікс 2011"
Юридична адреса:
03056, м. Київ – 56., а/с-25
вул. Виборзька, буд. 12, кв., №32/1
ЄДРПОУ 37888730
р/р26009799982476
АКБ «Правекс-Банк» МФО 380838
Тел.: 067 944-1159
Тел.: (044) 332-3002

27 серпня 2018р.

В.о. генерального директора
ПрАТ «Трест Київміськбуд-2»
Іголкіну О.Є.

ПОВІДОМЛЕННЯ

Повідомляю, що 27.08.20018 року на гуртожитку по вул. Польова 18/9, згідно з погодженим планом робіт, з 8-30 год. працювала бригада ТОВ «ГЕОПРОЕКТ». Близько 10-30 год. в гуртожиток прибув депутат міськради Назаренко В.Е. та став вимагати від робітників ТОВ «ГЕОПРОЕКТ» припинити всі роботи та залишити прибудинкову територію гуртожитку, в разі відмови погрожував особисто спалити спец автомобіль. Я терміново виїхав на зазначений об'єкт для з'ясування всіх обставин події. Назаренко повторно з'явився на гуртожитку у супроводі десятка кремезних чоловіків спортивної статури без розпізнавальних знаків. Відразу він почав істерично промовляти образливі гасла, погрожувати застосуванням фізичної сили посадовим особам Товариства, знищенням та руйнуванням майна. При цьому він проголошував осіб, прізвища яких я взагалі не знаю та ніякого відношення до Товариства не мають. Знаходячись в неадекватному збудженому стані закликав мешканців гуртожитку до незаконних дій та недопуску посадових осіб Товариства в гуртожиток.

Враховуючи ситуацію яка склалася мною був викликаний наряд поліції та написані відповідні заяви.

Директор Линник П.В.

ПрАТ "Трест "Київміськбуд-2"
№ 1140
27 серпня 18

Прокуратура міста Києва
КИЇВСЬКА
МІСЦЕВА ПРОКУРАТУРА №9
З особистого прийому
Вхід. № _____
«31» 08 2018 р.

Київська місцева прокуратура №9
03124, м. Київ, вул. Героїв Севастополя, 3-а

Муляр Олексія Анатолійовича, працівник
ПрАТ «Трест «Київміськбуд -2».
03151, м. Київ, вул. Народного ополчення, 26А
робочий телефон: 067-216-4334

Лисак Олександр Миколайович, працівник
ПрАТ «Трест «Київміськбуд -2».
03151, м. Київ, вул. Народного ополчення, 26А
робочий телефон: 067-219-4407

Веклинец Василій Юрійович, працівник
ПрАТ «Трест «Київміськбуд -2».
03151, м. Київ, вул. Народного ополчення, 26А
робочий телефон: 067-219-2622

КОЛЕКТИВНЕ ЗВЕРНЕННЯ
працівників ПрАТ «Трест «Київміськбуд-2»

Ми працівники ПрАТ «Трест «Київміськбуд-2» (надалі Трест) змушені звернутися до Вас за захистом своїх порушених прав та охороняємих законом інтересів з наступних підстав.

Всі ми працюємо на нашому підприємстві на посадах пов'язаних з обслуговуванням гуртожитків та інших об'єктів нерухомості які на праві власності належать Тресту.

Свої трудові обов'язки в силу специфіки роботи та стану об'єктів нерухомості, які були збудовані ще за радянські часи та експлуатуються більш ніж 50 років, ми виконуємо відповідно до графіків чергування майже цілодобово, з урахуванням аварій та нештатних ситуацій яки трапляються частіш за все в нічні часи.

Більша частина обслуговуючого персоналу є працівниками Тресту та разом з родинами проживають в гуртожитках нашого підприємства. Останнім часом на нас та наших співробітників чиниться тиск з боку так званих активних мешканців яки об'єдналися в якесь угруповання, погрожують фізичною розправою, лякають своїми зв'язками у воєнізованих угрупуваннях типу «Азов», які вже приходили до гуртожитків з невідомими цілями та разом з депутатом Київської Ради Назаренком В.С. та його так званими «Помічниками» з числа невстановлених осіб чоловічого полу спортивного вигляду влаштовують безлад та хуліганські дії протягом тривалого часу, яки приводять до зриву господарської діяльності нашого підприємства, суміжних організацій, та унеможливлюють виконання нами своїх трудових обов'язків.

Неодноразові виклики нами патрульних нарядів поліції жодного разу не дали результату, поліцейські не втручаються у суперечки, не відновлюють громадський порядок, а лише спостерігають на ситуацію зі сторони.

Всі ці події зафіксовані службовими записками наших працівників, рапортами охоронців та були вже скеровані керівництвом Тресту до поліції з відповідними заявами.

Складається враження, що поліція ухиляється від забезпечення громадського порядку, напевно теж боїться народного депутата та його «помічників». На жодну подану заяву Треста до цього часу не було ніякої реакції у відповідності до чинного законодавства.

Крім того, заявляємо що прибиральниці Пікало Оксані Олександрівні, мешканка гуртожитку по вул. Польовій, 19/8 Атаманюк Анна Олегівна (кімната №318) висипала на голову хлорку та погрожувала фізичною розправою. Після чого, керівництво підприємства було змушено перевести її до іншого гуртожитку за її зверненням.

Група осіб в тому ж гуртожитку, 20.08.2018р. погрожувала співробітникам підприємства (Нагорнюк Руслан Миколайович – сантехнік, Трефель Сергій Вільйович – електрик) фізичною розправою, а саме обіцяли «проломити голову, переломати руки та ноги» , у зв'язку з чим, працівники не могли приступити до виконання своїх службових обов'язків та виконали поставлені перед ними задачі. Нагорнюку Р.М. в той же день дана група осіб пошкодила мобільний телефон.

У зв'язку із зазначеними подіями, співробітники підприємства відмовляються виконувати свою роботу у гуртожитку по вул. Польовій, 19/8, а відповідні заяви в правоохоронні органи писати бояться, оскільки самі проживають у гуртожитках та побоюються розправи з боку агресивно налаштованих мешканців.

Керівництво підприємства було змушено посилити кількість постів охорони у гуртожитках, в т.ч. і по вул. Польовій, 19/8, але ми розуміємо що до кожного з нас та наших родичів охоронця не приставлять, а тому на сьогодні ми обґрунтовано побоюємося за своє життя та здоров'я.

Саме у зв'язку із бездіяльністю поліції, яка тривалий час не вживає жодних заходів щодо наведення правопорядку у гуртожитку та ігнорує подані Трестом заяви про правопорушення та у урахуванням викладених обставин у даному звернені, ми вважаємо що існує реальна загроза нашому життю та здоров'ю та просимо негайно здійснити заходи прокурорського реагування, що до фактів викладених у заявах ПрАТ «Трест «Київміськбув-2» та ТОВ «Фенікс 2011» та даної заяви.

Додаток (копії документів)

1. Повідомлення про злочин (кримінальне правопорушення) від 17.08.2018р. за №0789 (вхідний №12204 від 17.08.18);
2. Лист до начальника Солом'янського управління поліції ГУ НП у м. Києві полковнику поліції Василенку П.Ю. від 22.08.2018р. за №0797 (вхідний №12438 від 22.08.2018);
3. Заява про вчинення кримінального правопорушення від 23.08.2018р. за №0800 (вхідний №12476 від 23.08.18);
4. Вимога про запобігання злочину від 23.08.2018р. за №0801 направлена на до Солом'янського управління поліції ГУ НП в м. Києві (вхідний №12475 від 23.08.18);
5. Заява директора ТОВ «Фенікс 2011» до начальника Солом'янського управління поліції ГУ НП у м. Києві від 27.08.18р.

Муляр О.А._____

Лисак О.М._____

Веклинец В.Ю._____

Київська міська державна адміністрація
12 ЖОВ 2018
Вх. № 07/ко - 13485

Голові Київської міської ради
Київському міському Голові,
Голові Київської міської державної адміністрації,
Кличку В.В.

ПОВТОРНЕ КОЛЛЕКТИВНЕ ЗВЕРНЕННЯ
трудового колективу ПрАТ «Трест «Київміськбуд-2»
(ВТРЕТЄ)

Шановний Віталій Володимирович !

Дозвольте висловити Вам свою повагу та сподівання на Вашу підтримку та розуміння.

Ми змушені втретє до Вас звернутися, оскільки наше колективне звернення від 17 вересня та від 5 жовтня 2018 року на сьогоднішній день не розглянуто, будь-якої інформації про його розгляд та прийняті рішення нам не направлялося.

Враховуючи визначену Законами України рівність всіх громадян, та мешканців Києва, просимо Вас все ж таки розглянути дане колективне звернення та розібратися у ситуації яка склалася навколо гуртожитку по вул. Польовий 18/9, в м. Києві, що належить на праві власності ПрАТ «Трест «Київміськбуд- 2».

Ми, працівники ПрАТ «Трест «Київміськбуд- 2» подивившись по ТРК «Київ» пряму трансляцію Київради від 13.09.2018 з виступом громадянки Парчевської В.С. бажаємо висловити своє обурення безвідповідальною брехнею, яка прозвучала в стінах Київради.

Всі ми хто п'ять, хто десять, а хто більш ніж двадцять років пропрацювали та продовжуємо працювати на нашому підприємстві, та більша частина разом з родинами проживає в гуртожитках Треста за договорами оренди (найму). Ми, як працівники Треста, робимо все за для безперебійної роботи внутрішньо домових мереж та безпечного проживання в гуртожитках, зокрема в гуртожитку на вул. Польовий 18/9, в м. Києві.

За даними бухгалтерського обліку підприємства гр. Парчевська В.С. на даний час сама має заборгованість за спожити нею комунальні послуги та продовжує безпідставно користуватися електроенергією, газом та водою в аварійному будинку. За останні 3 роки на нашому підприємстві по всім гуртожиткам списано понад 500 тис грн. безнадійної заборгованості за спожити мешканцями комунальні послуги, а це ті самі гроші які спожили такі ж самі мешканці як Парчевська В.С. та її родина та які з різних підстав ухиляються від їх оплати.

Станом на теперішній час поточна заборгованість за спожити комунальні послуги по всім гуртожиткам складає понад 600 тис грн. та має

всі тенденції перерости в безнадійну. Крім того заборгованість міського бюджету по субсидіям складає 42 000 грн., а це всі ті гроші яки б могли піти своєчасно на ремонт гуртожитків, зокрема гуртожитку на Польовий 18/9.

Гуртожитки , які на праві власності належать Тресту мають понад 50 річну історію та більш ніж 20 років експлуатуються безпосередньо нашим підприємством. За цей час працівниками підприємства не допущено жодних аварій та техногенних проблем через недбалого ставлення до власного майна, або неякісного обслуговування. Але люба річ має свій термін експлуатації. Гуртожиток по вул. Польова 18/9 побудований в 1953 році та в стані не придатному до експлуатації (3 категорія технічного стану) перебуває як мінімум з 2012 року але весь цей час безаварійно експлуатувався з обмеженнями у відповідності до державних норм та стандартів. Внаслідок природного погіршення стану деяких несучих конструкцій (4 категорія технічного стану) та зносу внутрішніх мереж подальша експлуатація будівлі несе небезпеку як для тих хто там мешкає, так і для тих хто цей будинок обслуговує. Тому в літку 2018 р керівництвом підприємства прийнято рішення щодо виведення будинку із експлуатації та вжити заходи щодо підготовки гуртожитку к капітальному ремонту та реконструкції.

Але, останній місяць організована група колишніх мешканців прикриваючись дітьми та разом з безвідповідальними депутатами Київради (зокрема Назаренком В.Є.) при бездіяльності комунальних служб (Водоканал. Київгаз) та правоохоронних органів влаштувала безлад та хаос, що може привести до техногенної катастрофи на аварійному об'єкті з тяжкими наслідками як для них самих та їх неповнолітніх дітей так і для тих хто в межах своїх посадових обов'язків там працює та для мешканців сусідніх будинків. Хочемо звернути увагу що в межах заходів щодо підготовки гуртожитку до реконструкції наше підприємство вже витратило більше ніж 600 тис грн. на ремонт кімнат для забезпечення переселення мешканців із аварійного будинку та більш ніж 150 тис на роботи та заходи щодо забезпечення мер безпеки в аварійному будинку. Але роботи та матеріали щодо вжитих заходів безпеки вже частково знищені невстановленими особами та потребують оновленню, а це знову зайві гроші.

А на нас, як працівників підприємства робиться тиск та погрози на нашу адресу та на адресу наших родин за те що ми виконуємо свої посадові обов'язки на аварійному об'єкті, а потім боїмося повертатися до свого місця проживання – гуртожитку підприємства.

За всіма цими фактами керівництвом товариства неодноразово булі подані відповідні заяви до поліції, але віз як то кажуть і нині там.

Безвідповідальні особи продовжують знаходиться в аварійному будинку, безоплатно користуватися водою, газом , електроенергією, заважають нам виконувати свої трудові обов'язки на даному об'єкті та продовжують систематично знищувати речі підприємства.

Всі ці збитки ніхто не збирається оплачувати, а це все в тому числі і наші кошти, наша невелика заробітна плата та наша премія, якщо вона взагалі буде по результатам господарської діяльності підприємства.

Фактично сьогодні наша заробітна плата змивається в унітаз на аварійному гуртожитку на Польовий, а в нас теж є сім'ї які теж потребують уваги і захисту і робота на Тресті у багатьох є єдиним доходом в родині.

У відповідності до будівельних норм та стандартів експлуатація будівлі яка має конструкції 4 категорії технічного стану не допускається, тому ми як будівельники та працівники служби експлуатації Треста не бажаємо підвергати ризику своє життя, життя Парчевської В.С. та інших осіб, що знаходяться в аварійному будинку, тем більш неповнолітніх дітей що там знаходяться та нести карну відповідальність у разі виникнення нещасних випадків в аварійній будівлі.

Враховуючи вище сказане, просимо в межах своєї компетенції невідкладно прийняти заходи щодо припинення безладів навколо аварійного гуртожитку, та забезпечити нам як працівникам Треста безпечної можливості виконувати свої трудові обов'язки та отримувати гідну заробітну платню, щоб нагодувати свої сім'ї, бо ми теж люди и теж живемо в Києві в тому числі в гуртожитках Треста.

Просимо Вас не допустити нерівність громадян, мешканців Києва, у ситуації коли, одні змушені тяжко працювати і заробляти собі на життя, сплачувати рахунки за проживання, а інші, шляхом шантажу та організації безладів і мітингів намагаються отримати все це безкоштовно.

Олеяненко Л.Р.

Длечко В.О.

Січкарь Л.Д.

Полєшко С.О.

Кроптон С.О.

Бобровська О.П.

Гнуса Н.П.

Кудловська Н.В.

Лисак О.М.

Монов В.А.

Желяк О.А

31987

Начальнику прокуратури відділу організації прийому громадян, розгляду звернень та запитів прокуратури м. Києва

28.11 18 р.

Прокуратура м. Києва
03150, вул. Предславинська, 45/9

КОЛЕКТИВНЕ ЗВЕРНЕННЯ

Звернутися до Вас колектив ПрАТ «Трест «Київміськбуд-2» змушує ситуація, яку своїми неправомірними діями, нагнітають бувші мешканці гуртожитку, які не бажають звільняти аварійний будинок у м.Києві, по вул. Польовий 19/8 що належить ПрАТ «Трест «Київміськбуд-2» на праві власності.

Починаючи з серпня 2018 р. по теперішній час група осіб, без правових підстав знаходячись в аварійному будинку, шахрайським способом користуються електроенергією та водою за яку платить ПрАТ «Трест «Київміськбуд-2» і не вимикає виключно з гуманих міркувань, т.я в аварійній будівлі продовжують утримуватися малолітні діти, «горе-батьки» яких встали на путь шантажу та погроз з метою безоплатного отримання житла, яке їм не належить.

Відмовляючись від переселення в запропоновані ПрАТ «Трест «Київміськбуд-2» кімнати в інших гуртожитках, вже більше ніж півроку, група колишніх мешканців під керуванням депутата Київміськради Назаренко В.Е. , діючи зумисно та свідомо, вчиняє безлади, перешкоджає працівникам підприємства, субпідрядним організаціям та комунальним службам виконувати дії щодо консервації виведеного з експлуатації аварійного будинку та проведення його реконструкції.

Заручившись підтримкою депутата Київміськради Назаренко В.Е., найнятих ним осіб та незаконних збройних угрупувань в особі Нацкорпусу, розраховуючи на безкарність та вседозволеність, колишні мешканці гуртожитку вдаються до вчинення кримінально карних дій – псують майно товариства та підрядних організацій та погрожуть розправою працівникам ПрАТ «Трест «Київміськбуд-2».

З приводу незаконних дій підбурюваних Назаренко В.Е. осіб до ЄРДР внесено відомості по фактам хуліганських дій та погроз вбивством що носять реальний характер.

Всі ці факти стосуються працівників ПрАТ «Трест «Київміськбуд-2», які не мають можливості належним чином виконувати свої посадові обов'язки та перебувають в постійному страху за своє життя та життя своїх дітей.

Станом на сьогоднішній день, за цими фактами розслідується 5 кримінальних справ.

В провадженні слідчого Слідчого управління УП ГУ НП у м. Києві перебуває кримінальне провадження №12018100090009969 від 31.08.2018 року, про вчинення відносно Веклинця Василя Юрійовича, кримінального правопорушення передбаченого ч.1 ст.129 Кримінального кодексу України.

В провадженні слідчого Слідчого управління УП ГУ НП у м. Києві перебуває кримінальне провадження № 12018100090009960 від 31.08.2018 року, про вчинення відносно нашого підприємства та його працівників, кримінального правопорушення передбаченого ч.1 ст.296 Кримінального кодексу України.

В провадженні Слідчого управління УП ГУ НП у м. Києві перебуває кримінальне провадження №12018100090010424 від 11.09.2018 року, про вчинення відносно Швець Олександра Сергійовича, кримінального правопорушення передбаченого ч.1 ст.129 Кримінального кодексу України.

В провадженні Слідчого управління УП ГУ НП у м. Києві перебуває кримінальне провадження №12018100090013031 від 14.11.2018 року, про вчинення відносно Веклинця Василя Юрійовича, кримінального правопорушення передбаченого ст.356 Кримінального кодексу України.

До Шевченківського управління УП ГУ НП у м. Києві 27.11.2018р. керівником нашого підприємства було подано заяву про злочини передбачені ст.. 206, 129

Кримінального кодексу України, яка була внесена до Журналу ЄОЗ за реєстраційним №102447.

Протягом всього часу з моменту внесення відомостей про вищезначені правопорушення до ЄРДР, керівництвом підприємства на адреси слідчих було направлено безліч усних та письмових заяв щодо руху цих кримінальних проваджень, вчинення необхідних слідчих дій та прискорення їх вчинення.

Кримінальні провадження, розслідуються повільно, що в свою чергу породжує у правопорушників відчуття безкарності та все дозволеності.

Слідчі дії в цих кримінальних повадження вчинюються настільки повільно, що надають зловмисникам впевненість у їх безкарності. Злочинна самовпевненість призводить до сутттевого погіршення ситуації з приводу незвільнення аварійної будівлі гуртожитку та цинічних погроз не тільки працівникам підприємства, а і його керівнику.

Затягування розгляду даних кримінальних проваджень може призвести до загострення конфлікту та виникнення масових заворушень на вулицях міста Києва.

Ситуація щодо звільнення аварійної будівлі неправомірно проживаючими там особами знаходиться під контролем КМДА. Однак, самовпевнено налаштовані особи ігнорують не тільки норми моралі, приписи законодавства, а і авторитет влади.

26 листопада 2018 року, на нараді в будівлі КМДА, а саме в кабінеті заступника міського голови Непопа В.І., група агресивно налаштованих колишніх мешканців гуртожитку, разом з невідомими особами з так званої «групи підтримки» під головуванням депутата Назаренка В.Е. діючи відкрито та зухвало, з особою цінічністю **ПОГРОЖУЮЧИ ВБИВСТВОМ** «всіх треба посадити довічно, но куля їх зупинить дуже швидко» «патронів вистачить на вас особисто» намагалися спонукати генерального директора ПрАТ «Трест «Київміськбуд-2» (зокрема жінку - мати трьох малолітніх дітей) до кримінального вчинку щодо прояви службової недбалості, а саме - в подачі теплопостачання та подальшої експлуатації **аварійного** будинку.

Все це відбувалося в присутності державних службовців КМДА та правоохоронців, що є грубим втручанням в підприємницьку діяльність товариства та має ознаки кримінальних правопорушеннь за ст. ст. 206,129 Кримінального Кодексу України. За цим фактом керівник підприємства звернулася до правоохоронних органів, для внесення відомостей до ЄРДР.

Трудовий колектив ПрАТ «Трест «Київміськбуд-2», знаходиться у край стурбованому стані, працювати під впливом погроз є неприйнятним та неприпустимим. Більшість працівників (у штаті більше 80 чоловік) працює на підприємстві все життя і це єдиний заробіток для утримання їх родин. Частина працівників проживає у гуртожитках товариства і знає яких зусиль докладає ПрАТ «Трест «Київміськбуд-2» для їх утримання в належному стані.

Однак, працівники знаходяться під постійним психологічним тиском, в їх адресу звучать прокльони, їх недопускають до приміщення аварійного гуртожитку по вул.Польова, для виконання їх трудових обов'язків , про що вони щодня пишуть доповідні та службові керівництву підприємства. Колектив підприємства доведений до відчаю та буде змушений вдаватися до блокування роботи правоохоронних органів у випадку не вчинення дій щодо захисту їх життя, прав та інтересів.

Забезпечення прав, свобод і законних інтересів громадян є одним з найважливіших завдань правоохоронних органів.

Виконання завдань кримінального провадження є безпосереднім завданням слідчого та процесуального прокурора. Здійснюючи покладені на процесуального прокурора функції, він є незалежним від будь-якого незаконного впливу, тиску, втручання і керується у своїй діяльності лише Конституцією та законами України.

Статтею 308 КПК України встановлено, що скарга на недотримання розумних строків подається прокурору вищого рівня, уповноваженого реагувати на недотримання розумних строків під час досудового розслідування.

Відповідно до ст.17 Закону України «Про прокуратуру» прокурором вищого рівня для прокурорів, керівників та заступників керівників підрозділів місцевої прокуратури є керівник місцевої прокуратури чи його перший заступник або заступник відповідного підрозділу.

В силу приписів закону відповідна заява має бути розглянута протягом трьох днів.

Враховуючи наведене, наполегливо ПРОСИМО Вас, з метою недопущення реалізації злочинних намірів особами, які вже відкрито погрожують працівникам та керівництву ПрАТ «Трест «Київміськбуд-2», вжити заходів щодо:

-взяти під особистий контроль кримінальні провадження № 12018100090009969 від 31.08.2018 року, №12018100090009960 від 31.08.2018 року, №12018100090010424 від 11.09.2018 року, № 12018100090013031 від 14.11.2018 року та зареєстровану заяву про злочини передбачені ст.. 206, 129 ККУкраїни, яка була внесена до Журналу ЄОЗ за реєстраційним №102447 в Шевченківському управлінні УП ГУ НП у м. Києві.

- надати вказівки процесуальнім керівникам щодо негайного вчинення всіх необхідних дій в межах внесених до ЄРДР кримінальних проваджень .

- повідомити трудовий колектив ПрАТ «Трест «Київміськбуд-2» про посадових осіб що є процесуальними керівниками внесених до ЄРДР кримінальних проваджень;

- вчинити всі необхідні дії щодо припинення порушення прав працівників трудового колективу ПрАТ «Трест «Київміськбуд-2» .

Сподіваємось на Ваше розуміння та підтримку .

Докладіть зусиль для того щоб наші сподівання не були марними.

Від імені трудового колективу з повагою,

Ансак Н.В. Гриць

(Голинський М.П.)

(Кротюк С.Г.)

Дяченко В.О

Арепинко С.Б.

Бовбовка О.П.

Бєляєнко А.С.

Козловська Н.В.

Ананян О.М.

Ісаєв В.В.

Непомнящий В.П.

Гриць Н.П.

ТОВАРИСТВО З ОБМЕЖЕНОЮ ВІДПОВІДАЛЬНІСТЮ «ШЕЙК»

03083, м. Київ, проспект Науки, буд. 50
Код ЄДРПОУ 41017890

Вих. №05/12/18-1
Від «05» грудня 2018 року

Київська міська рада
05.12.2018 № **08/22911**

Голові Постійної комісії Київської міської ради з питань регламенту та депутатської етики

МАКАРОВУ О.А.

Копія: Голові Постійної комісії Київської міської ради з питань містобудування, архітектури та землекористування

МІЩЕНКУ О.Г.

На земельній ділянці комунальної власності у м. Києві, Голосіївський р-н., пр. Академіка Глушкова, 13/2, загальною площею 3,4157га (кадастровий номер 8000000000:79:485:0021) розташовано декілька об'єктів нерухомості, що належать кільком особам на праві власності.

Так, заявнику – **Товариству з обмеженою відповідальністю «Шейк»(ідентифікаційний код 41017890)**належить 7 об'єктів нерухомостізагальною площею 1 249,6 кв.м., а саме: 1) трансформаторна підстанція - 6079, площею 62,3 кв.м. (реєстраційний номер об'єкта нерухомого майна 1461307280000); 2) трансформаторна підстанція – 6080, площею 62,5 кв.м. (реєстраційний номер об'єкта нерухомого майна 1461424280000); 3) нежитлове приміщення №6 (кафе), площею 279,5 кв.м. (реєстраційний номер нерухомого майна 932568780000); 4) нежитлове приміщення №7 (кафе), площею 99,7 кв.м. (реєстраційний номер нерухомого майна 932544980000); 5) нежитлове приміщення №8 (заклад громадського харчування), площею 366,5 кв.м. (реєстраційний номер нерухомого майна 9125226800000; 6) нежитлове приміщення №9, площею 99,6 кв.м. (реєстраційний номер нерухомого майна 1180972780000); 7) нежитлове приміщення №10, площею 99,4 кв.м. (реєстраційний номер нерухомого майна 1180998480000).

Окрім цього, на вказаній земельній ділянці розміщено Торгово-розважальний центр «Магелан» (загальною площею 28 539,50 кв.м.), належний, згідно відомостей Державного реєстру речових прав на нерухоме майно, **Акціонерному товариству «Сбербанк» (ідентифікаційний код 25959784)**. Право власності на вказаний об'єкт нерухомості набуто на підставі звернення стягнення на предмет іпотеки в позасудовому порядку на підставі іпотечного договору, укладеного з **Дочірнім підприємством «Край Проперті» (ідентифікаційний код 24365189)**. Із відомостей Єдиного державного реєстру судових рішень вбачається, що іпотекодавцем вживаються дії щодо оскарження таких дій іпотекодержателя, зокрема справи № 910/372/18, № 810/2103/18.

Слід також звернути увагу на те, що 06.07.2009р. **ДП «Край Проперті»** отримано дозвіл на виконання будівельних робіт 1472-Гл/с на вказаній земельній ділянці, на підставі якого має намір здійснити нове будівництво в межах вільних від забудови.

На даний момент, вказана земельна ділянка:

- перебуває в оренді **Публічного акціонерного товариства «Банкомзв'язок» (ідентифікаційний код 19353391)** на підставі договору оренди, укладеного з Київською міською радою 27.12.1999р., посвідченого приватним нотаріусом Київського міського нотаріального округу Щербаковим В.З., зареєстрованого в реєстрі за №6290 та зареєстрованого Київським міським управлінням земельних ресурсів про що зроблено запис від 15.02.2000р. за №79-6-00002, з подальшими змінами та доповненнями;

- перебуває в суборенді **Дочірнього підприємства «Край Проперті» (ідентифікаційний код 24365189)** на підставі договору суборенди земельної ділянки, укладеного з ДП «Край Проперті» 18.08.2006р. та зареєстрованого Головним управлінням земельних ресурсів виконавчого органу Київської міської ради (КМДА), про що зроблено запис від 23.02.2007р. за №79-6-00477.

Маючи на меті добросовісно реалізувати надане законодавством право оренди земельної ділянки власником розташованого на ній нерухомого майна,**ТОВ «Шейк»**, виходячи із об'єктивних обставин, поважаючи права та законні інтереси інших суб'єктів – власників майна та землекористувачів вказаної ділянки,**24.09.2018р. подано до Київської міської ради заяву про поділ земельної ділянки (№ К-35917)**, яку на даний момент не розглянуто, зважаючи на проходження встановленої чинним законодавством процедури розробленнянеобхідної технічної документації із землеустрою.

Водночас, із відкритих джерел, стало відомо, що **25.10.2018р. АТ «Сбербанк» подано до Київської міської ради заяву про передачу йому в орендуусієї земельної ділянки як власнику розташованої на ній нерухомості(№ А-26150).**Видається, що такі дії вчиняються товариством, засновником якого є суб'єкт господарювання іноземної держави-агресора – Публічне акціонерне товариство «Сбербанк Росії», з метою незаконного переоформлення права користування вказаною земельною ділянкою поза волею та інтересами ТОВ «Шейк» як власника розташованого на ній нерухомого майна та ПрАТ «Банкомзв'язок» та ДП «Край Проперті» як законнихземлекористувачів.

Попри те, що **ПАТ «Сбербанк Росії»** (ПАО «СбербанкРоссии»,основний державний реєстраційний номер1027700132195, дата реєстрації: 16.08.2002, РФ, 117997 м. Москва, вул. Вавілова, б. 19) **внесено до списку юридичних осіб, щодо яких застосовуються спеціальні економічні та обмежувальні заходи (санкції)** на підставі рішення Ради національної безпеки і оборони України від 02.05.2018р. (введено в дію Указом Президента Українивід 14.05.2018р. № 126/2018), а рішенням Київської міської ради від 16.03.2017р. №9/2231 «Про суб'єктів господарювання Російської Федерації та таких, що знаходяться під прямим чи опосередкованим контролем фізичних чи юридичних осіб Російської Федерації, що прямо чи опосередковано здійснюють господарську діяльність в місті Києві» було, серед іншого, **рекомендовановсім** підприємствам, установам та організаціям усіх форм власності, фізичним особам - підприємцям, що здійснюють господарську діяльність на території міста Києва, **повністю припинити будь-яку господарську діяльність і господарські взаємовідносини з юридичними особами Російської Федерації та з будь-якими юридичними особами, які знаходяться під прямим чи**

опосередкованим контролем фізичних чи юридичних осіб Російської Федерації, що прямо чи опосередковано здійснюють господарську діяльність в місті Києвідо відновлення територіальної цілісності та суверенітету України над всією її територією, **Постійною комісією Київської міської ради з питань містобудування, архітектури та землекористування винесено на розгляд питання про передачу земельної ділянки комунальної власності у м.Києві, Голосіївський р-н., пр. Академіка Глушкова, 13/2, загальною площею 3,4157га (кадастровий номер 8000000000:79:485:0021)в оренду АТ «Сбербанк».**

Зважаючи на те, що у своїй діяльності депутати міської ради повинні, серед іншого, захищати інтереси територіальної громади міста Києва та безпосередньо своїх виборців, керуватися інтересом і благом територіальних громад, які вони представляють та не вдаватися до дій, які могли б спонукати інших до порушення положень законів України, **їхдії, у разі прийняття запропонованого проекту рішення Київської міської ради ПР-18650 до справи А-26150, можна розцінювати як порушення Кодексу етики депутата Київської міської ради,** затвердженого Рішенням Київської міської ради від 22.01.2015р. № 11/876.

Із аналізу матеріалів, розміщених на офіційному сайті Київської міської ради (порядок денний засідання 27.11.2018р., проект рішення Київської міської радиради ПР-18650 до справи А-26150, пояснювальна записка) вбачається, що Комісією внесено на розгляд питання про передання земельної ділянки в оренду АТ «Сбербанк» **за спрощеною процедурою, без розроблення проекту технічної документації із землеустрою, що є грубим порушенням норм чинного законодавства.**

Так, зміна власника нерухомого майна, що розташоване на орендованій земельній ділянці комунальної власності не передбачає припинення відповідних договірних відносин, а лише заміну одного із суб'єктів правовідносин, а саме – орендаря, у встановленому чинним законодавством порядку та у відповідності до ст. 377 Цивільного кодексу України, ч.ч. 1, 2 ст. 120 Земельного кодексу України.

Саме тому, як вже зазначалось, ТОВ «Шейк» ініційовано проведення поділу відповідної земельної ділянки. Натомість, із документів справи А-26150 слідує, що**АТ «Сбербанк» фактично ініційовано укладення нового договору оренди на інших умовах, аніж встановлені діючим договором оренди земельної ділянки** від 27.12.1999р., укладеним між ПАТ «Банкомзв'язок» з Київською міською радою. Зокрема, земельна ділянка передається у користування орендареві лише **строком на 5 років та з призначенням – для експлуатації громадського центру, розміщеного на вказаній земельній ділянці**, в той час як згідно діючого договору земельну ділянку передано у користування ПАТ «Банкомзв'язок» **строком на 49 років для завершення будівництва та подальшої експлуатації громадського центру**.В контексті вищенаведеного, зважаючи на потенційну зміну цільового призначення земельної ділянки, вирішуючи питання про передання в оренду АТ «Сбербанк» всієї земельної ділянки, а не виділеної внаслідок поділу її частини, на якій безпосередньо розташоване належне йому нерухоме майно, з врахуванням необхідності його обслуговування, слід також врахувати, що **право оренди є активом, й ДП «Край Проперті», як суборендар земельної ділянки, буде позбавлено права, на яке розраховувало зважаючи на належне виконання зобов'язань, в тому числі й в частині можливості проведення будівельних робіт. Окрім того, позбавляється можливості реалізувати надане йому законом право оренди земельної ділянки й ТОВ «Шейк», що, як вже неодноразово зазначалось, є власником нерухомого майна, розташованого на вказаній ділянці.** Твердження АТ «Сбербанк» про те, що ТОВ «Шейк» не може бути стороною та набувачем прав за договором оренди,

оскільки на його майно накладено арешт, підлягають критичній оцінці, зважаючи на те, що вжиття заходів до забезпечення позову по справі №910/7900/18 не обмежує право- та дієздатність Товариства в цій частині.

Окрім того, всупереч нормам чинного законодавства, зокрема ст.188 Господарського кодексу України, ст.31 Закону України«Про оренду землі», якими встановлено прядок припинення правовідносин внаслідок дострокового розірвання договору, в проекті рішення Київської міської ради ПР-18650 до справи А-26150йдеться про розірвання діючого договору оренди земельної ділянки з моменту державної реєстрації АТ «Сбербанк» права оренди.

Вважаємо, що усі вищенаведені факти та обставини, підлягають детальному вивченню Постійною комісією Київської міської ради з питань регламенту та депутатської етики на предмет дотримання законності в діяльності Київської міської ради, в тому числі однієї з її постійних комісій, окремих депутатів ради при реалізації своїх повноважень, зокремадотримання Постійною комісією Київської міської ради з питань містобудування, архітектури та землекористуваннярегламенту Київської міської ради та інших нормативно-правових актів Київської міської ради та її виконавчого органуу своїй діяльності, зокрема при вирішенні питань про передачу в оренду земель комунальної власності, відтак,

П Р О С И М О в межах компетенції:

1. звернутися до Постійної комісії Київської міської ради з питань містобудування, архітектури та землекористування із клопотанням про зняття з розгляду звернення АТ «Сбербанк» до проведення відповідної перевірки даної заяви та надання оцінки наявності порушень правил депутатської етики таноpм чинного законодавства, негативних наслідків щодо викладених в заяві фактів та обставин;
2. вжити заходів щодо захисту законних прав українських підприємств ТОВ «Шейк», ПАТ «Банкомзв'язок», ДП «Край Проперті» та не допустити незаконних дій щодо переоформлення на АТ «Сбербанк» права користування (оренди) земельної ділянки комунальної власності;
3. запросити представників ТОВ «Шейк» на засідання Постійної комісії Київської міської ради з питань регламенту та депутатської етики з зазначеного звернення та супроводжувальних питань

   (адреса для листування: м.Київ, вул. Есплананадна, 20, оф.501,

   тел. 050-334-84-14, 050-310-45-03).

Додаток:

проекти документів на Постійну комісію Київської міської ради з питань містобудування, архітектури та землекористування,

копії витягів із державного реєстру речових прав щодо власності ТОВ «Шейк»,

копія договору оренди земельної ділянки від 27.12.1989 року.

Всього на 102 арк.

Директор ТОВ «Шейк» **Ю.А. Коржук**

ТОВАРИСТВО З ОБМЕЖЕНОЮ ВІДПОВІДАЛЬНІСТЮ «ШЕЙК» 41017890 УКРАЇНА

3.	А-26150 **ПР-18650**	АКЦІОНЕРНЕ ТОВАРІСТВО «**СБЕРБАНК**» просп. Академіка Глушкова, 13/2 в оренду на 5 років площа 3,4157 га для експлуатації громадського центру **(доручення заступника міського голови – секретаря Київської міської ради від 22.11.2018 №08/231-4196/ПР)** *До постійної комісії Київської міської ради з питань містобудування, архітектури та землекористування надійшли звернення:* *- приватного акціонерного товариства «Баньомзе`язох» від 12.11.2018 вх. №08/20477 щодо того, що підприємство є фактичним землекористувачем та орендарем земельної ділянки на просп. Академіка Глушкова, 13/2, а також, що на зазначеній земельній ділянці знаходиться нерухоме майно, що знаходиться у власності інших юридичних осіб;* *- товариства з обмеженою відповідальністю «ШЕЙК» від 12.11.2018 вх. №08/20472 щодо того, що вони є власником сімох об`єктів нерухомого майна на земельній ділянці на просп. Академіка Глушкова, 13/2 та проханням зняти з розгляду питання щодо переходу права оренди до ПАТ «Сбербанк»;* *- акціонерного товариства «СБЕРБАНК» від 08.11.2018 вх. №08/20344 щодо надання інформації по земельній ділянці.*

Засідання комісії відбудеться
27.11.2018 о10:00
за адресою: вул. Хрещатик, 36,
10-й поверх, кім. 1017

проект

ПОРЯДОК ДЕННИЙ

засідання постійної комісії Київської міської ради з питань містобудування, архітектури та землекористування

27.11.2018

1. **Розгляд проекту рішення** Київської міської ради «Про розірвання договору оренди земельної ділянки від 02.08.2007 № 79-6-00526, укладеного між Київською міською радою та ВАТ «Мостобуд» для перенесення промислової бази ВАТ «Мостобуд» мостозагону № 2, яка підпадає під забудову залізнично-автомобільного мостового переходу через р. Дніпро у м. Києві, її подальшої експлуатації та обслуговування на вул. Промисловій у Голосіївському районі м. Києва» *за поданням депутатів Київської міської ради І. Мірошниченка, І. Картавого, В. Назаренка (доручення заступника міського голови - секретаря Київської міської ради 02.10.2018 №08/231-**3200/ПР**).*

   *Проект рішення **підтриманий** постійною комісією Київської міської ради з питань дотримання законності, правопорядку та запобігання корупції (витяг №08/291-431 від 23.10.2018 з протоколу засідання цієї комісії №20/76 від 17.10.2018).*

   До постійної комісії Київської міської ради з питань містобудування, архітектури та землекористування надійшли:

   - депутатське звернення І. М. Мірошниченка від 18.10.2018 вх. №08/18815 щодо долучення до проекту рішення листа Головного управління Державної фіскальної служби України від 11.09.2018;

   - депутатське звернення народного депутата України О. Ленського від 29.10.2018 вх. №39203 щодо незаконних дій, які вчиняються посадовими особами ПАТ «Мостобуд»: ухилення від сплати податків, порушення екологічного законодавства. Нецільове використання земельної ділянки тощо, та вимогою невідкладно ініціювати розгляду на сесії Київської міської ради питання про розірвання договору оренди земельної ділянки;

   - депутатське звернення народного депутата України Константіновського В. Л. від 01.11.2018 вх. №08/19850 щодо необхідності вжиття заходів для розірвання договору оренди земельної ділянки з ПАТ «Мостобуд»;

   - депутатськезвернення народного депутата України І. Ю. Вінникавід 16.11.2018 вх. №42550 щодорозглядупитання про розірвання договору орендиземельноїділянки з ПАТ «Мостобуд».

   Та розгляд проекту рішення Київської міської ради «Про розірвання договору оренди земельної ділянки на вул. Промисловій у Голосіївському районі м. Києва від 02.08.2007 №79-6-00526 (зі змінами)» *за поданням заступника голови Київської міської державної адміністрації О. Спасибка, директора Департаменту земельних ресурсів виконавчого органу Київської міської ради (Київської міської державної адміністрації) П. Оленича (ПР-18623, кадастрова справа **А-26226**, доручення заступника міського*

голови – секретаря Київської міської ради від 19.11.2018 №08/231-4166/ПР) – ***матеріали додаються.***

2. **Розгляд проекту рішення** Київської міської ради «Про затвердження Міської цільової програми використання та охорони земель міста Києва на 2019-2021 роки» *за поданням заступника голови Київської міської державної адміністрації О. Спасибка, директора Департаменту земельних ресурсів виконавчого органу Київської міської ради (Київської міської державної адміністрації) П. Оленича (доручення заступника міського голови – секретаря Київської міської ради від 22.11.2018 №08/231-**4190/ПР**)* – ***матеріали додаються.***

   Проект рішення паралельно опрацьовується постійною комісією Київської міської ради з питань бюджету та соціально-економічного розвитку.

3. **Розгляд проекту рішення** Київської міської ради «Про затвердження міської цільової програми «Комплексна програма реалізації містобудівної політики на 2019-2021 роки» *за поданням заступника голови Київської міської державної адміністрації О. Спасибка, директора Департаменту містобудування та архітектури виконавчого органу Київської міської ради (Київської міської державної адміністрації) О. Свистунова (доручення заступника міського голови – секретаря Київської міської ради від 13.11.2018 №08/231-**4041/ПР**)* – ***матеріали додаються.***

   Проект рішення паралельно опрацьовується постійноюкомісієюКиївськоїміської ради з питаньбюджету та соціально-економічногорозвитку.

4. **Розгляд депутатського звернення** депутата Київської міської ради М. Терентьєва **від 19.11.2018 вх. №08/20998** щодо розгляду на найближчому засіданні постійної комісії Київської міської ради з питань містобудування, архітектури та землекористування питання про вжиття всіх можливих заходів, спрямованих на заборону будівництва у пров. Редутному, 9 у Печерському районі м. Києва – ***матеріали додаються.***

5. **Розгляд депутатського звернення** депутата Київської міської ради С. М. Гусовського від 20.11.2018 вх. №08/21159 щодо заслуховування на засіданні постійної комісії Київської міської ради з питань містобудування, архітектури та землекористування інформації про виконання ПП «Маркон» пп. 1.2 рішення Київської міської ради від 21 червня 2018 року № 969/5033 в частині приведення об`єкта будівництва у відповідність до вимог режимів використання території та охоронних зон пам`яток (внесення змін у проектну документацію в частині обмеження висотних параметрів у межах висоти прилеглої традиційної забудови) – ***матеріали додаються.***

   До постійної комісії Київської міської ради з питань містобудування, архітектури та землекористування надійшло звернення предстаника ініціаторів місцевої ініціативи В. Білецького від 21.11.2018 вх. №08/Б-5197 щодо надання інформації та проханням включити в найближчий порядок денний засідання постійної комісії питання виконання ПП «Маркон» пп. 1.2 рішення Київської міської ради від 21 червня 2018 року № 969/5033 в частині приведення об`єкта будівництва у відповідність до вимог режимів використання території та охоронних зон пам`яток (внесення змін у проектну

документацію в частині обмеження висотних параметрів у межах висоти прилеглої традиційної забудови).

Та розгляд проекту рішення Київської міської ради «Про розірвання договору оренди земельної ділянки, укладеного між Київською міською радою та приватним підприємством «МАРКОН» для будівництва, експлуатації та обслуговування готельного комплексу з закладами громадського харчування та паркінгом для легкового автотранспорту на Андріївському узвозі, 14-16 у Подільському районі м. Києва від 13.04.2006 №85-6-00272» *за поданням заступника голови Київської міської державної адміністрації О. Спасибка, директора Департаменту земельних ресурсів виконавчого органу Київської міської ради (Київської міської державної адміністрації) П. Оленича(ПР-18624, кадастрова справа* ***А-26232****, доручення заступника міського голови – секретаря Київської міської ради від 19.11.2018 №08/231-4167/ПР)–* ***матеріали додаються.***

6. **Розгляд проекту рішення** Київської міської ради «Про надання статусу скверу земельній ділянці на вул. Пушкінській, 19-23 у Шевченківському районі м. Києва»*за поданням депутатів Київської міської ради С. Кутняка, П. Антоненка (доручення Київського міського голови від 25.07.2018 №08/231-****2432/ПР)*** ***– матеріали додаються.***

   Проект рішення ***підтриманий*** *постійною комісією Київської міської ради з питань екологічної політики (протокол №16/69 засідання цієї постійної комісії від 31.10.2018).*

7. **Розгляд проекту рішення** Київської міської ради«Про здійснення інвентаризації застарілого житлового фонду в м. Києві» *за поданням депутата Київської міської ради О. Балицької (доручення заступника міського голови – секретаря Київської міської ради від 11.09.2018 №08/231-****2794/ПР)*** *-* ***матеріали додаються.***

   До постійної комісії Київської міської ради з питань містобудування, архітектури та землекористування надійшло депутатське звернення О. С. Балицької від 15.11.2018 вх. №08/20803 щодо внесення проекту рішення в порядок денний наступного засідання постійної комісії.

8. **Розгляд проекту рішення** Київської міської ради «Про надання статусу скверу земельній ділянці, розташованій на перетині вул. Рейтарської та вул. Стрілецької у Шевченківському районі м. Києва» *за поданням заступника голови Київської міської державної адміністрації П. Пантелеєва, начальника Управління екології та природніх ресурсів виконавчого органу Київської міської ради (Київської міської державної адміністрації)А. Мальованого (доручення заступника міського голови - секретаря Київської міської ради від 02.11.2018 №08/231-****3845/ПР)*** *-* ***матеріали додаються.***

   Проект рішення паралельно опрацьовується постійними комісіями Київської міської ради з питань екологічної політики та з питань бюджету та соціально-економічного розвитку.

9. **Розгляд проекту рішення** Київської міської ради «Про надання статусу скверу земельній ділянці, що розташована між будинками по вул. Оноре де

Бальзака, 4, 4-А, 6. у Деснянському районі, м. Київ» *за поданням депутата Київської міської ради Ю. В. Дідовця (доручення заступника міського голови - секретаря Київської міської ради від 11.05.2018 №08/231-**1552/ПР**) - **матеріали додаються.***

*Проект рішення **підтриманий** постійною комісією Київської міської ради з питань екологічної політики (протокол засідання цієї комісії №12/65 від 18.07.2018).*

*Проект рішення **відхилений** постійною комісією Київської міської ради з питань бюджету та соціально-економічного розвитку (протокол засідання цієї комісії №18/127 від 05.06.2018).*

10. **Повторний розгляд проекту рішення** Київської міської ради «Про надання статусу скверу земельній ділянці, що розташована на просп. Правди біля будинків № 80,82 та просп. Василя Порика біля будинків № 15, 17-А, 17-Б у Подільському районі, місті Київ» *за поданням депутата Київської міської ради Ю. В. Дідовця(доручення заступника міського голови - секретаря Київської міської ради від 11.05.2018 №08/231-**1553/ПР**) - **матеріали додаються.***

*Проект рішення **підтриманий** постійною комісією Київської міської ради з питань екологічної політики (протокол засідання цієї комісії №12/65 від 18.07.2018).*

*Проект рішення **підтриманий**постійною комісією Київської міської ради з питаньбюджету та соціально-економічного розвитку (протокол засідання цієї комісії №22/131 від 03.07.2018).*

*На засіданні постійної комісії Київської міської ради з питань містобудування, архітектури та землекористування **23.10.2018**ухвалили відкласти розгляд проекту рішення та Департаменту земельних ресурсів виконавчого органу Київської міської ради (Київської міської державної адміністрації)надати висновок щодо можливості надання статусу скверу земельній ділянці на просп. Правди біля будинків № 80,82 та просп. Василя Порика біля будинків № 15, 17-А, 17-Б у Подільському районі м. Києва.*

***Виноситься на повторний розгляд** у зв`язку з надходженням до постійної комісії депутатського звернення Ю. Дідовця від 07.11.2018 вх. №08/20190 щодо долучення до проекту рішення листа Департаменту земельних ресурсів виконавчого органу Київської міської ради (Київської міської державної адміністрації) та з проханням внести зміни до пункту 2 проекту рішення.*

11. **Повторний розгляд проекту рішення** Київської міської ради «Про надання статусу скверу земельній ділянці, що розташована між будинками на просп. Георгія Гонгадзе, 32-В та просп. Георгія Гонгадзе, 32 у Подільському районі, місті Київ» *за поданням депутата Київської міської ради Ю. В. Дідовця(доручення заступника міського голови - секретаря Київської міської ради від 11.05.2018 №08/231-**1555/ПР**) - **матеріали додаються.***

*Проект рішення **підтриманий** постійною комісією Київської міської ради з питань екологічної політики (протокол засідання цієї комісії №12/65 від 18.07.2018).*

*Проект рішення **підтриманий**постійною комісією Київської міської ради з питаньбюджету та соціально-економічного розвитку (протокол засідання цієї комісії №22/131 від 03.07.2018).*

*На засіданні постійної комісії Київської міської ради з питань містобудування, архітектури та землекористування **23.10.2018**ухвалили відкласти розгляд проекту рішення та Департаменту земельних ресурсів виконавчого органу Київської міської ради (Київської міської державної адміністрації) надати висновок щодо можливості надання статусу скверу земельній ділянці на просп. Георгія Гонгадзе, 32-В та просп. Георгія Гонгадзе, 32 у Подільському районі у Подільському районі м. Києва.*

Виноситься на повторний розгляд *у зв`язку з надходженням до постійної комісії депутатського звернення Ю. Дідовця від 07.11.2018 вх. №08/20191 щодо долучення до проекту рішення листа Департаменту земельних ресурсів виконавчого органу Київської міської ради (Київської міської державної адміністрації) та з проханням внести зміни до пункту 2 проекту рішення.*

12. **Повторний розгляд проекту рішення** Київської міської ради «Про надання статусу скверу земельній ділянці, що розташована між будинками напросп. Георгія Гонгадзе, 20-Г, 20-Ж, 20-З, 32-Б у Подільському районі, місті Київ» *за поданням депутата Київської міської ради Ю. В. Дідовця(доручення заступника міського голови - секретаря Київської міської ради від 11.05.2018 №08/231-**1554/ПР) - матеріали додаються.***

*Проект рішення **підтриманий** постійною комісією Київської міської ради з питань екологічної політики (протокол засідання цієї комісії №12/65 від 18.07.2018).*

Проект рішення паралельно опрацьовується постійною комісією Київської міської ради з питань бюджету та соціально-економічного розвитку.

*На засіданні постійної комісії Київської міської ради з питань містобудування, архітектури та землекористування **30.10.2018**ухвалили відкласти розгляд проекту рішення та Департаменту земельних ресурсів виконавчого органу Київської міської ради (Київської міської державної адміністрації) надати висновок щодо можливості надання статусу скверу земельній ділянці на просп. Георгія Гонгадзе, 20-Г, 20-Ж, 20-З, 32-Б у Подільському районі у Подільському районі м. Кисва.*

Виноситься на повторний розгляд *у зв`язку з надходженням до постійної комісії депутатського звернення Ю. Дідовця від 07.11.2018 вх. №08/20193 щодо долучення до проекту рішення листа Департаменту земельних ресурсів виконавчого органу Київської міської ради (Київської міської державної адміністрації) та з проханням винести проект рішення на повторний розгляд, а також внести зміни до пункту 2 проекту рішення.*

13. **Повторний розгляд проекту рішення** Київської міської ради «Про надання статусу скверу земельній ділянці, що розташована на вулиці Замковецькій, 5-в (кадастровий №8000000000:85:219:0303 у Подільському районі міста Києва» *за поданням депутата Київської міської ради Ю. В. Дідовця (доручення заступника міського голови - секретаря Київської міської ради від 11.05.2018 №08/231-**1556/ПР) - матеріали додаються.***

*Проект рішення **підтриманий** постійною комісією Київської міської ради з питань екологічної політики (протокол засідання цієї комісії №12/65 від 18.07.2018).*

*Проект рішення **відхилений**постійною комісією Київської міської ради з питаньбюджету та соціально-економічного розвитку (протокол засідання цієї комісії №18/127 від 05.06.2018).*

*На засіданні постійної комісії Київської міської ради з питань містобудування, архітектури та землекористування**30.10.2018** під час голосування за підтримку та за відхилення проекту рішення жодного рішення із зазначеного питання ухвалено не було.*

*На засіданні постійної комісіїКиївської міської ради з питань містобудування, архітектури та землекористування **13.11.2018** за пропозицією депутата Київської міської ради комісії Меліхової Т. І. ухвалено перенести розгляд проекту рішення на наступне засідання постійної комісії.*

До постійної комісії Київської міської ради з питань містобудування, архітектури та землекористування надійшло депутатське звернення Ю. Дідовця від 12.11.2018 вх. №08/20473 щодо долучення до проекту рішення листа Департаменту земельних ресурсів виконавчого органу Київської міської ради (Київської міської державної адміністрації) та з проханням внести зміни до пункту 2 проекту рішення.

14. **Розгляд проекту рішення** Київської міської ради «Про розірвання договору оренди земельної ділянки від 28 січня 2014 року №29» *за поданням депутата Київської міської ради О. Петровця (доручення заступника міського голови - секретаря Київської міської ради від 05.06.2018 №08/231-**1951/ПР**) - **матеріали додаються.***

До постійної комісії Київської міської ради з питань містобудування, архітектури та землекористування надійшло звернення ГО «Микільська Слобідка» від 13.06.2018 вх. №22135 з проханням вжити заходів для найшвидшого повернення з приватної власності земельних ділянок в межах рекреаційної зони на березі Дніпра на Микільській Слобідці шляхом відчуження у власників земельних ділянок я таких, що не можуть перебувати в приватній власності, а також лист ГО «Микільська Слобідка»від 12.09.2018 вх. №08/Д-4204 щодо заперечень до проекту рішення.

До постійної комісії Київської міської ради з питань містобудування, архітектури та землекористування надійшло звернення депутата Київської міської ради О. Ф. Петровця від 16.11.2018 №08/279/079-2060/18 з проханням включити проект рішення в порядок денний найближчого засідання постійної комісії.

15. **Розгляд звернення** громадянки Пстрак Віри Євгенівни **від 13.11.2018 вх. №08/П-5081** щодо надання інформації про скасування державного акту на право власності на земельну ділянку на вул. Бориславській, 55 у Солом`янському районі м. Києва (кадастрова справа А-6224) та, пов`язаною з цим фактом, неможливістю введення в експлуатацію будинку тощо, а також з проханням винести зазначене питання на розгляд постійної комісії Київської міської ради з питань містобудування, архітектури та землекористування – ***матеріали додаються***.

16. **Розгляд листа** Департаменту будівництва та житлового забезпеченнявиконавчого органу Київської міської ради (Київської міської державної адміністрації) від 26.11.2018 №056/934-40478/8 щодо надання кандидатури до складу комісії з вирішення проблемних питань по об`єктах незавершеного будівництва, створеної відповідно до розпорядження виконавчого органу Київської міської ради (Київської міської державної адміністрації), від 18.03.2015 № 236, а також для персонального складу робочої групи комісії з вирішення проблемних питань по об`єктах незавершених будівництвом та безхазяйних об`єктах в місті Києві всіх форм власності – ***матеріали додаються.***

17. **Повторний розгляд проектів рішень з правовими висновками управління правового забезпечення діяльності Київської міської ради - *матеріали додаються.***

17.1. **Повторний розгляд проекту рішення** Київської міської ради «Про відмову у наданні дозволу на розроблення проекту землеустрою щодо відведення земельної ділянки громадянину Бузурному Андрію Васильовичу у мікрорайоні Жуляни у Солом'янському районі м. Києва для будівництва і обслуговування жилого будинку, господарських будівель і споруд» **з правовим висновком** управління правового забезпечення діяльності Київської міської ради від 09.11.2018 №08/230-

2168*(ПР-15848, справа-клопотання **К-28594**, доручення Київського міського голови від28.03.2018 №08/231-1001/ПР)* – ***матеріали додаються***.

17.2. **Повторний розгляд проекту рішення** Київської міської ради «Про надання дозволу на розроблення проекту землеустрою щодо відведення земельної ділянки товариству з обмеженою відповідальністю «Жайворонок» на вул. Львівській, 25 у Святошинському районі м. Києва для експлуатації та обслуговування студентського гуртожитку» **з правовим висновком** управління правового забезпечення діяльності Київської міської ради від 09.11.2018 №08/230-2170*(ПР-14331 від 28.09.2017, справа-клопотання **К-29641**, доручення заступника міського голови - секретаря Київської міської ради від 02.10.2017 №08/231-2354/ПР)* – ***матеріали додаються***.

17.3. **Повторний розгляд проекту рішення** Київської міської ради «Про передачу товариству з обмеженою відповідальністю «ІНВЕСТ-РЕГІОН» земельних ділянок для експлуатації та обслуговування об'єктів транспортної інфраструктури (крім об'єктів дорожнього сервісу) на просп. Броварському, 105 у Деснянському районі м. Києва» **з правовим висновком** управління правового забезпечення діяльності Київської міської ради від 09.11.2018 №08/230-2181*(ПР-15808, кадастрова справа **Д-7560**, доручення Київського міського голови від 26.03.2018 №08/231-967/ПР)* – ***матеріали додаються***.

17.4. **Повторний розгляд проекту рішення** Київської міської ради «Про передачу земельної ділянки товариству з обмеженою відповідальністю «ІНВЕСТ-РЕГІОН» для експлуатації та обслуговування об'єктів транспортної інфраструктури (крім об'єктів дорожнього сервісу) на вул. Оранжерейній, 1 у Шевченківському районі м. Києва» **з правовим висновком** управління правового забезпечення діяльності Київської міської ради від 09.11.2018 №08/230-2182*(ПР-15666, кадастрова справа **Д-7545**, доручення заступника міського голови - секретаря Київської міської ради від 06.03.2018 №08/231-792/ПР)* – ***матеріали додаються***.

17.5. **Повторний розгляд проекту рішення** Київської міської ради «Про передачу земельної ділянки ТОВАРИСТВУ З ОБМЕЖЕНОЮ ВІДПОВІДАЛЬНІСТЮ «МІРТРЕЙД» та громадянину Кругляку Сурену Михайловичу для будівництва, експлуатації та обслуговування складських приміщень та ремонтно-транспортної ділянки на вул. ГнатаХоткевича, 27-Б у Дніпровському районі м. Києва» **з правовим висновком** управління правового забезпечення діяльності Київської міської ради від 29.10.2018 №08/230-2090 *(ПР-16647, кадастрова справа **А-25243**, доручення заступника міського голови - секретаря Київської міської ради від 06.06.2018 №08/231-1960/ПР)* – ***матеріали додаються.***

*На засіданні постійної комісії Київської міської ради з питань містобудування, архітектури та землекористування **10.10.2018** під час розгляду листа товариства з обмеженою відповідальністю «МІРТРЕЙД» від 28.09.2018 вх. №08/17727 щодо виключення з цільового призначення земельної ділянки слова «будівництво» та викладення його у такій редакції: для експлуатації та обслуговування складських приміщень та ремонтно-транспортної ділянки, зазначене звернення було підтримано.*

*На засіданні постійної комісії Київської міської ради з питань містобудування, архітектури та землекористування**13.11.2018** жодного рішення з цього питання ухвалено не було.*

17.6. **Повторний розгляд проекту рішення** Київської міської ради «Про передачу земельної ділянки ТОВАРИСТВУ З ОБМЕЖЕНОЮ ВІДПОВІДАЛЬНІСТЮ «ВІНЕР ТАЙМ» для будівництва, експлуатації та обслуговування складських приміщень та ремонтно-транспортної ділянки на вул. ГнатаХоткевича, 27-В у Дніпровському районі м. Києва» **з правовим висновком** управління правового забезпечення діяльності Київської міської ради від 29.10.2018 №08/231-2093 *(ПР-16648, кадастрова справа **А-25245**, доручення заступника міського голови - секретаря Київської міської ради від 06.06.2018 №08/231-1962/ПР) – **матеріали додаються.***

*На засіданні постійної комісії Київської міської ради з питань містобудування, архітектури та землекористування **10.10.2018** під час розгляду листа товариства з обмеженою відповідальністю «ВІНЕР ТАЙМ» від 28.09.2018 вх. №08/17729 щодо виключення з цільового призначення земельної ділянки слова «будівництво» та викладення його у такій редакції: для експлуатації та обслуговування складських приміщень та ремонтно-транспортної ділянки, зазначене звернення було підтримано.*

*На засіданні постійної комісії Київської міської ради з питань містобудування, архітектури та землекористування**13.11.2018** жодного рішення з цього питання ухвалено не було.*

17.7. **Повторний розгляд проекту рішення** Київської міської ради«Про передачу земельної ділянки товариству з обмеженою відповідальністю «Інвест-Регіон» для експлуатації та обслуговування об'єктів транспортної інфраструктури (крім об'єктів дорожнього сервісу) на вул. Братиславській, 48 у Деснянському районі м. Києва» **з правовим висновком** управління правового забезпечення діяльності Київської міської ради від 13.11.2018 №08/230-2208 *(ПР-16959, кадастрова справа **Д-8564**, доручення Київського міського голови від 25.07.2018 №08/231-2394/ПР) – **матеріали додаються.***

17.8. **Повторний розгляд проекту рішення** Київської міської ради «Про передачу земельної ділянки товариству з обмеженою відповідальністю «ІНВЕСТ-РЕГІОН» для експлуатації та обслуговування об'єктів транспортної інфраструктури (крім об'єктів дорожнього сервісу) на вул. Мельникова, 93 у Шевченківському районі м. Києва» **з правовим висновком** управління правового забезпечення діяльності Київської міської ради від 13.11.2018 №08/230-2209 *(ПР-15663, кадастрова справа **Д-7546**, доручення заступника міського голови – секретаря*

Київської міської ради від06.03.2018 №08/231-791/ПР) – ***матеріали додаються.***

17.9. **Повторний розгляд проекту рішення** Київської міської ради «Про передачу товариству з обмеженою відповідальністю «ІНВЕСТ-РЕГІОН» земельної ділянки для експлуатації та обслуговування об'єктів транспортної інфраструктури (крім об'єктів дорожнього сервісу) на Столичному шосе, 20 у Голосіївському районі м. Києва» **з правовим висновком** управління правового забезпечення діяльності Київської міської ради від 13.11.2018 №08/230-2207 *(ПР-16527, кадастрова справа **Д-8563**, доручення заступника міського голови – секретаря Київської міської ради від 24.05.2018 №08/231-1803/ПР)* – ***матеріали додаються.***

17.10. **Повторний розгляд проекту рішення** Київської міської ради «Про передачу земельної ділянки об'єднанню співвласників багатоквартирного будинку «ВІРМЕНСЬКА 6» для експлуатації житлового будинку з вбудованими приміщеннями та паркінгом на вул. Вірменській, 6-а у Дарницькому районі м. Києва» **з правовим висновком** управління правового забезпечення діяльності Київської міської ради від 19.11.2018 №08/230-2250*(ПР-16174, кадастрова справа **А-25027**, доручення заступника міського голови – секретаря Київської міської ради від 25.04.2018 №08/231-1402/ПР)* – ***матеріали додаються.***

18. Розгляд кадастрових справ – ***матеріали додаються***

18.1. Розгляд кадастрових справ ***(надання земельних ділянок управлінням освіти районних в м. Києві державних адміністрацій)***

18.2. Розгляд кадастрових справ ***(надання / передача – державні, комунальні підприємства, юридичні особи)***

18.3. Розгляд кадастрових справ ***(внесення змін до рішення Київської міської ради)***

18.4. Розгляд (**повторний розгляд**) кадастрових справ ***(поновлення договорів оренди земельних ділянок)***

18.5. Розгляд (**повторний розгляд**) кадастрових справ ***(приватизація)***

18.6. Розгляд кадастрових справ ***(громадяни)***

18.7. **Повторний розгляд** кадастрових справ ***(громадяни)***

18.8. Розгляд кадастрових справ ***(надання дозволів на проведення експертної грошової оцінки земельних ділянок, що підлягають продажу, продаж земельноїділянки)***

18.9. **Повторний розгляд** кадастрових справ ***(визначенняперелікуземельнихділянок для опрацюванняможливості продажу їх (або права оренди на них) на земельних торгах, продаж права оренди на земельніділянки на земельних торгах (аукціоні)***

18.10. Розгляд кадастрових справ***(відмова у передачі земельної ділянки, відмова у поновленні договору оренди земельної ділянки, розірваннядоговоріворендиземельнихділянок).***

19. Розгляд справ-клопотань- ***матеріали додаються***

19.1. Розгляд справ-клопотань ***(надання дозволів на розроблення проектів землеустроюющодо відведення земельних ділянок - громадяни)***

19.2. **Повторний розгляд** справ-клопотань ***(надання дозволів на розроблення проектів землеустроюющодо відведення земельних ділянок - громадяни)***

19.3. Розгляд справ-клопотань ***(надання дозволів на розроблення проектів землеустроюющодо відведення земельних ділянок - державні, комунальні підприємства, юридичні особи)***

19.4. **Повторний розгляд** справ-клопотань ***(надання дозволів на розроблення проектів землеустроюющодо відведення земельних ділянок – комунальні підприємства)***

19.5. Розгляд справ-клопотань ***(відмовау наданні дозволів на розроблення проектів землеустроюющодо відведення земельних ділянок).***

Голова комісії **О. Міщенко**

Секретар комісії **І. Картавий**

18. Розгляд кадастрових справ – ***матеріали додаються***

18.1. Розгляд кадастрових справ ***(надання земельних ділянок управлінням освіти районних в м. Києві державних адміністрацій):***

		Голосіївський район
1.	А-25475 **ПР-17593**	Управління освіти Голосіївської районної в місті Києві державної адміністрації вул. Дмитра Луценка, 13 в постійне користування площа 1,1366 га для експлуатації та обслуговування будівель і споруд закладу освіти **(доручення заступника міського голови – секретаря Київської міської ради від 24.09.2018 №08/231-3035/ПР)** *Проект рішення **підтриманий** постійною комісією Київської міської ради з питань освіти, науки, сім`ї, молоді та спорту.*
2.	А-25482 **ПР-17312**	Управління освіти Голосіївської районної в місті Києві державної адміністрації вул. Маршала Якубовського, 7-д в постійне користування площа 1,9288 га для експлуатації та обслуговування будівель і споруд закладу освіти **(доручення заступника міського голови – секретаря Київської міської ради від 10.09.2018 №08/231-2769/ПР)** *Проект рішення **підтриманий** постійною комісією Київської міської ради з питань освіти, науки, сім`ї, молоді та спорту.*
		Дарницький район
3.	А-25517 **ПР-17597**	Управління освіти Дарницької районної в місті Києві державної адміністрації вул. Драгоманова, 10-в в постійне користування площа 1,2203 га для експлуатації та обслуговування будівель і споруд закладу освіти **(доручення заступника міського голови – секретаря Київської міської ради від 24.09.2018 №08/231-3053/ПР)** *Проект рішення **підтриманий** постійною комісією Київської міської ради з питань освіти, науки, сім`ї, молоді та спорту.*
4.	А-25501 **ПР-17594**	Управління освіти Дарницької районної в місті Києві державної адміністрації вул. Тростянецька, 7-г в постійне користування площа 2,3468 га для експлуатації та обслуговування будівель і споруд закладу освіти **(доручення заступника міського голови – секретаря Київської міської ради від 24.09.2018 №08/231-3033/ПР)**

		*Проект рішення **підтриманий** постійною комісією Київської міської ради з питань освіти, науки, сім`ї, молоді та спорту.*
5.	А-25502 **ПР-17596**	Управління освіти Дарницької районної в місті Києві державної адміністрації вул. Тростянецька, 7-б в постійне користування площа 1,0441 га для експлуатації та обслуговування будівель і споруд закладу освіти **(доручення заступника міського голови – секретаря Київської міської ради від 24.09.2018 №08/231-3034/ПР)** *Проект рішення **підтриманий** постійною комісією Київської міської ради з питань освіти, науки, сім`ї, молоді та спорту.*
6.	А-25503 **ПР-17590**	Управління освіти Дарницької районної в місті Києві державної адміністрації вул. Юрія Пасхаліна, 15 в постійне користування площа 0,2863 га для експлуатації та обслуговування будівель і споруд закладу освіти **(доручення заступника міського голови – секретаря Київської міської ради від 24.09.2018 №08/231-3030/ПР)** *Проект рішення **підтриманий** постійною комісією Київської міської ради з питань освіти, науки, сім`ї, молоді та спорту.*
7.	А-25504 **ПР-17579**	Управління освіти Дарницької районної в місті Києві державної адміністрації вул. Урлівській, 19-а в постійне користування площа 1,0951 га для експлуатації та обслуговування будівель і споруд закладу освіти **(доручення заступника міського голови – секретаря Київської міської ради від 24.09.2018 №08/231-3048/ПР)** *Проект рішення **підтриманий** постійною комісією Київської міської ради з питань освіти, науки, сім`ї, молоді та спорту.*
8.	А-25505 **ПР-17598**	Управління освіти Дарницької районної в місті Києві державної адміністрації вул. Олександра Мишуги, 5 в постійне користування площа 2,3939 га для експлуатації та обслуговування будівель і споруд закладу освіти **(доручення заступника міського голови – секретаря Київської міської ради від 24.09.2018 №08/231-3052/ПР)** *Проект рішення **підтриманий** постійною комісією Київської міської ради з питань освіти, науки, сім`ї, молоді та спорту.*
9.	А-25507 **ПР-17533**	Управління освіти Дарницької районної в місті Києві державної адміністрації вул. Сімферопольська, 6

		в постійне користування площа 0,6137 га для експлуатації та обслуговування будівель і споруд навчального закладу **(доручення заступника міського голови – секретаря Київської міської ради від 11 09.2018 №08/231-2795/ПР)** *Постійною комісією Київської міської ради з питань освіти, науки, сім`ї, молоді та спорту проект рішення підтриманий з правками: назву проекту рішення привести у відповідність до Закону України «Про освіту», а саме: слова «навчального закладу» замінити на слова «закладу освіти» (витяг №08/285-263 від 10.10.2018 з протоколу засідання цієї постійної комісії №21/72 від 02.10.2018).*
10.	А-25508 **ПР-17583**	Управління освіти Дарницької районної в місті Києві державної адміністрації вул. Сімферопольська, 10 в постійне користування площа 2,6801 га для експлуатації та обслуговування будівель і споруд закладу освіти **(доручення заступника міського голови – секретаря Київської міської ради від 24.09.2018 №08/231-3043/ПР)** *Проект рішення **підтриманий** постійною комісією Київської міської ради з питань освіти, науки, сім`ї, молоді та спорту.*
11.	А-25509 **ПР-17587**	Управління освіти Дарницької районної в місті Києві державної адміністрації вул. Ревуцького, 19-а в постійне користування площа 0,5701 га для експлуатації та обслуговування будівель і споруд закладу освіти **(доручення заступника міського голови – секретаря Київської міської ради від 24.09.2018 №08/231-3044/ПР)** *Проект рішення **підтриманий** постійною комісією Київської міської ради з питань освіти, науки, сім`ї, молоді та спорту.*
12.	А-25510 **ПР-17592**	Управління освіти Дарницької районної в місті Києві державної адміністрації вул. Урлівська, 21-в в постійне користування площа 0,9600 га для експлуатації та обслуговування будівель і споруд закладу освіти **(доручення заступника міського голови – секретаря Київської міської ради від 24.09.2018 №08/231-3032/ПР)** *Проект рішення **підтриманий** постійною комісією Київської міської ради з питань освіти, науки, сім`ї, молоді та спорту.*
13.	А-25511 **ПР-17591**	Управління освіти Дарницької районної в місті Києві державної адміністрації Харківське шосе, 168-і в постійне користування площа 1,8980 га

		для експлуатації та обслуговування будівель і споруд закладу освіти **(доручення заступника міського голови – секретаря Київської міської ради від 24.09.2018 №08/231-3031/ПР)** *Проект рішення **підтриманий** постійною комісією Київської міської ради з питань освіти, науки, сім`ї, молоді та спорту.*
14.	А-25512 **ПР-17582**	Управляння освіти Дарницької районної в місті Києві державної адміністрації вул. Олександра Кошиця, 6 в постійне користування площа 2,7707 га для експлуатації та обслуговування будівель і споруд закладу освіти **(доручення заступника міського голови – секретаря Київської міської ради від 24.09.2018 №08/231-3045/ПР)** *Проект рішення **підтриманий** постійною комісією Київської міської ради з питань освіти, науки, сім`ї, молоді та спорту.*
15.	А-25513 **ПР-17534**	Управління освіти Дарницької районної в місті Києві державної адміністрації на вул. Анни Ахматової, 5-б в постійне користування площа 0,8515 га для експлуатації та обслуговування будівель і споруд навчального закладу **(доручення заступника міського голови – секретаря Київської міської ради від 11.09.2018 №08/231-2797/ПР)** *Постійною комісією Київської міської ради з питань освіти, науки, сім`ї, молоді та спорту проект рішення підтриманий з правками: назву проекту рішення привести у відповідність до Закону України «Про освіту», а саме: слова «навчального закладу» замінити на слова «закладу освіти» (витяг №08/285-265 від 10.10.2018 з протоколу засідання цієї постійної комісії №21/72 від 02.10.2018).*
16.	А-25514 **ПР-17581**	Управління освіти Дарницької районної в місті Києві державної адміністрації вул. Російська, 45 в постійне користування площа 2,1486 га для експлуатації та обслуговування будівель і споруд закладу освіти **(доручення заступника міського голови – секретаря Київської міської ради від 24.09.2018 №08/231-3046/ПР)** *Проект рішення **підтриманий** постійною комісією Київської міської ради з питань освіти, науки, сім`ї, молоді та спорту.*
17.	А-25515 **ПР-17531**	Управління освіти Дарницької районної в місті Києві державної адміністрації вул. Степана Олійника, 6 в постійне користування площа 0,9085 га для експлуатації та обслуговування будівель і споруд навчального закладу

		(доручення заступника міського голови – секретаря Київської міської ради від 11.09.2018 №08/231-2796/ПР) *Постійною комісією Київської міської ради з питань освіти, науки, сім`ї, молоді та спорту проект рішення підтриманий з правками: назву проекту рішення привести у відповідність до Закону України «Про освіту», а саме: слова «навчального закладу» замінити на слова «закладу освіти» (витяг №08/285-264 від 10.10.2018 з протоколу засідання цієї постійної комісії №21/72 від 02.10.2018).*
18.	А-25516 **ПР-17552**	Управління освіти Дарницької районної в місті Києві державної адміністрації просп. Петра Григоренка, 21-а в постійне користування площа 0,9547 га для експлуатації та обслуговування будівель і споруд навчального закладу **(доручення заступника міського голови – секретаря Київської міської ради від 11.09.2018 №08/231-2798/ПР)** *Постійною комісією Київської міської ради з питань освіти, науки, сім`ї, молоді та спорту проект рішення підтриманий з правками: назву проекту рішення привести у відповідність до Закону України «Про освіту», а саме: слова «навчального закладу» замінити на слова «закладу освіти» (витяг №08/285-266 від 10.10.2018 з протоколу засідання цієї постійної комісії №21/72 від 02.10.2018).*
19.	А-25499 **ПР-17580**	Управління освіти Дарницької районної в місті Києві державної адміністрації вул. Ревуцького, 13-а в постійне користування площа 2,8485 га для експлуатації та обслуговування будівель і споруд закладу освіти **(доручення заступника міського голови – секретаря Київської міської ради від 24.09.2018 №08/231-3047/ПР)** *Проект рішення **підтриманий** постійною комісією Київської міської ради з питань освіти, науки, сім`ї, молоді та спорту.*
20.	А-25519 **ПР-17588**	Управління освіти Дарницької районної в місті Києві державної адміністрації вул. Урлівська, 19-б в постійне користування площа 2,6332 га для експлуатації та обслуговування будівель і споруд закладу освіти **(доручення заступника міського голови – секретаря Київської міської ради від 24.09.2018 №08/231-3051/ПР)** *Проект рішення **підтриманий** постійною комісією Київської міської ради з питань освіти, науки, сім`ї, молоді та спорту.*
		Деснянський район
21.	А-25207 **ПР-16923**	Школа І-ІІІ ступенів № 263 імені Євгена Коновальця Деснянського району міста Києва вул. Олександра Сабурова, 19-б в постійне користування

		площа 1,3518 га для експлуатації та обслуговування навчального закладу **(доручення заступника міського голови – секретаря Київської міської ради від 19.07.2018 №08/231-2336/ПР)** *Постійною комісією Київської міської ради з питань освіти, науки, сім`ї, молоді та спорту проект рішення підтриманий з правками: назву проекту рішення привести у відповідність до Закону України «Про освіту», а саме: слова «навчального закладу» замінити на слова «закладу освіти» (витяг №08/285-231 від 17.09.2018 з протоколу засідання цієї постійної комісії №18/69 від 05.09.2018).*
22.	А-23615 **ПР-16922**	Управляння освіти Деснянської районної в місті Києві державної адміністрації просп. Володимира Маяковського, 52-а в постійне користування площа 1,0431 га для експлуатації та обслуговування навчального закладу **(доручення заступника міського голови – секретаря Київської міської ради від 19.07.2018 №08/231-2337/ПР)** *Постійною комісією Київської міської ради з питань освіти, науки, сім`ї, молоді та спорту проект рішення підтриманий з правками: назву проекту рішення привести у відповідність до Закону України «Про освіту», а саме: слова «навчального закладу» замінити на слова «закладу освіти» (витяг №08/285-232 від 17.09.2018 з протоколу засідання цієї постійної комісії №18/69 від 05.09.2018).*
23.	А-25206 **ПР-17134**	Школа І-ІІІ ступенів № 276 Деснянського району міста Києва вул. Олександра Сабурова, 14 в постійне користування площа 3,1288 га для експлуатації та обслуговування будівель і споруд навчального закладу **(доручення заступника міського голови – секретаря Київської міської ради від 29.08.2018 №08/231-2587/ПР)** *Постійною комісією Київської міської ради з питань освіти, науки, сім`ї, молоді та спорту проект рішення підтриманий з правками: назву проекту рішення привести у відповідність до Закону України «Про освіту», а саме: слова «навчального закладу» замінити на слова «закладу освіти» (витяг №08/285-258 від 02.10.2018 з протоколу засідання цієї постійної комісії №19/70 від 19.09.2018).*
		Дніпровський район
24.	А-25527 **ПР-17525**	Управління освіти Дніпровської районної в місті Києві державної адміністрації вул. Міста Шалетт, 1-а в постійне користування площа 3,1438 га, для експлуатації та обслуговування навчального закладу **(доручення заступника міського голови – секретаря Київської міської ради від 10.09.2018 №08/231-2762/ПР)** *Постійною комісією Київської міської ради з питань освіти, науки, сім`ї, молоді та спорту проект рішення підтриманий з правками: назву проекту рішення привести у відповідність до Закону України «Про освіту», а саме: слова «навчального закладу» замінити на слова*

		«закладу освіти» (витяг №08/285-268 від 10.10.2018 з протоколу засідання цієї постійної комісії №21/72 від 02.10.2018).
25.	А-25394 **ПР-17141**	Управління освіти Дніпровської районної в місті Києві державної адміністрації просп. Юрія Гагаріна, 9-а в постійне користування площа 0,4441 га для експлуатації та обслуговування навчального закладу **(доручення заступника міського голови – секретаря Київської міської ради від 29.08.2018 №08/231-2581/ПР)** *Постійною комісією Київської міської ради з питань освіти, науки, сім'ї, молоді та спорту проект рішення підтриманий з правками: назву проекту рішення привести у відповідність до Закону України «Про освіту», а саме: слова «навчального закладу» замінити на слова «закладу освіти» (витяг №08/285-252 від 02.10.2018 з протоколу засідання цієї постійної комісії №19/70 від 19.09.2018).*
26.	А-25393 **ПР-17140**	Управління освіти Дніпровської районної в місті Києві державної адміністрації просп. Юрія Гагаріна, 11 в постійне користування площа 1,8269 га для експлуатації та обслуговування навчального закладу **(доручення заступника міського голови – секретаря Київської міської ради від 29.08.2018 №08/231-2586/ПР)** *Постійною комісією Київської міської ради з питань освіти, науки, сім'ї, молоді та спорту проект рішення підтриманий з правками: назву проекту рішення привести у відповідність до Закону України «Про освіту», а саме: слова «навчального закладу» замінити на слова «закладу освіти» (витяг №08/285-257 від 02.10.2018 з протоколу засідання цієї постійної комісії №19/70 від 19.09.2018).*
27.	А-25395 **ПР-17139**	Управління освіти Дніпровської районної в місті Києві державної адміністрації просп. Юрія Гагаріна, 17-а в постійне користування площа 0,7462 га для експлуатації та обслуговування навчального закладу **(доручення заступника міського голови – секретаря Київської міської ради від 29.08.2018 №08/231-2585/ПР)** *Постійною комісією Київської міської ради з питань освіти, науки, сім'ї, молоді та спорту проект рішення підтриманий з правками: назву проекту рішення привести у відповідність до Закону України «Про освіту», а саме: слова «навчального закладу» замінити на слова «закладу освіти» (витяг №08/285-256 від 02.10.2018 з протоколу засідання цієї постійної комісії №19/70 від 19.09.2018).*
28.	А-25390 **ПР-17138**	Управління освіти Дніпровської районної в місті Києві державної адміністрації просп. Алішера Навої, 78-а в постійне користування площа 1,0286 га для експлуатації та обслуговування навчального закладу

		(доручення заступника міського голови – секретаря Київської міської ради від 29.08.2018 №08/231-2584/ПР) *Постійною комісією Київської міської ради з питань освіти, науки, сім'ї, молоді та спорту проект рішення підтриманий з правками: назву проекту рішення привести у відповідність до Закону України «Про освіту», а саме: слова «навчального закладу» замінити на слова «закладу освіти» (витяг №08/285-255 від 02.10.2018 з протоколу засідання цієї постійної комісії №19/70 від 19.09.2018).*
29.	А-25388 **ПР-17142**	Управління освіти Дніпровської районної в місті Києві державної адміністрації вул. Петра Запорожця, 8-а в постійне користування площа 1,0366 га для експлуатації та обслуговування навчального закладу **(доручення заступника міського голови – секретаря Київської міської ради від 29.08.2018 №08/231-2580/ПР)** *Постійною комісією Київської міської ради з питань освіти, науки, сім'ї, молоді та спорту проект рішення підтриманий з правками: назву проекту рішення привести у відповідність до Закону України «Про освіту», а саме: слова «навчального закладу» замінити на слова «закладу освіти» (витяг №08/285-251 від 02.10.2018 з протоколу засідання цієї постійної комісії №19/70 від 19.09.2018).*
30.	А-25522 **ПР-17530**	Управління освіти Дніпровської районної в місті Києві державної адміністрації вул. Пожарського, 4-а в постійне користування площа 0,9314 га для експлуатації та обслуговування навчального закладу **(доручення заступника міського голови – секретаря Київської міської ради від 10.09.2018 №08/231-2766/ПР)** *Постійною комісією Київської міської ради з питань освіти, науки, сім'ї, молоді та спорту проект рішення підтриманий з правками: назву проекту рішення привести у відповідність до Закону України «Про освіту», а саме: слова «навчального закладу» замінити на слова «закладу освіти» (витяг №08/285-261 від 10.10.2018 з протоколу засідання цієї постійної комісії №21/72 від 02.10.2018).*
31.	А-25524 **ПР-17526**	Управління освіти Дніпровської районної в місті Києві державної адміністрації вул. Генерала Жмаченка, 10 в постійне користування площа 1,2254 га для експлуатації та обслуговування навчального закладу **(доручення заступника міського голови – секретаря Київської міської ради від 10.09.2018 №08/231-2765/ПР)** *Постійною комісією Київської міської ради з питань освіти, науки, сім'ї, молоді та спорту проект рішення підтриманий з правками: назву проекту рішення привести у відповідність до Закону України «Про освіту», а саме: слова «навчального закладу» замінити на слова «закладу освіти» (витяг №08/285-260 від 10.10.2018 з протоколу засідання цієї постійної комісії №21/72 від 02.10.2018).*
32.	А-25528	Управління освіти Дніпровської районної в місті Києві

	ПР-17529	державної адміністрації вул. Миропільська, 35-а в постійне користування площа 0,5680 га для експлуатації та обслуговування навчального закладу **(доручення заступника міського голови – секретаря Київської міської ради від 10.09.2018 №08/231-2764/ПР)** *Постійною комісією Київської міської ради з питань освіти, науки, сім`ї, молоді та спорту проект рішення підтриманий з правками: назву проекту рішення привести у відповідність до Закону України «Про освіту», а саме: слова «навчального закладу» замінити на слова «закладу освіти» (витяг №08/285-259 від 10.10.2018 з протоколу засідання цієї постійної комісії №21/72 від 02.10.2018).*
33.	А-25073 **ПР-17527**	Управління освіти Дніпровської районної в місті Києві державної адміністрації вул. Тампере, 9 в постійне користування площа 1,6268 га для експлуатації та обслуговування навчального закладу **(доручення заступника міського голови – секретаря Київської міської ради від 10.09.2018 №08/231-2763/ПР)** *Постійною комісією Київської міської ради з питань освіти, науки, сім`ї, молоді та спорту проект рішення підтриманий з правками: назву проекту рішення привести у відповідність до Закону України «Про освіту», а саме: слова «навчального закладу» замінити на слова «закладу освіти» (витяг №08/285-267 від 10.10.2018 з протоколу засідання цієї постійної комісії №21/72 від 02.10.2018).*
		Оболонський район
34.	А-25668 **ПР-17586**	Управління освіти Оболонської районної в місті Києві державної адміністрації вул. Петра Панча, 7-Б у постійне користування площа 0,5118 га для експлуатації та обслуговування будівель і споруд закладу освіти **(доручення заступника міського голови – секретаря Київської міської ради від 24.09.2018 №08/231-3036/ПР)** *Проект рішення **підтриманий** постійною комісією Київської міської ради з питань освіти, науки, сім`ї, молоді та спорту.*
35.	А-25669 **ПР-17584**	Управління освіти Оболонської районної в місті Києві державної адміністрації вул. Петра Панча, 7-А у постійне користування площа 0,8849 га для експлуатації та обслуговування будівель і споруд закладу освіти **(доручення заступника міського голови – секретаря Київської міської ради від 24.09.2018 №08/231-3042/ПР)** *Проект рішення **підтриманий** постійною комісією Київської міської ради з питань освіти, науки, сім`ї, молоді та спорту.*

36.	А-25648 **ПР-17601**	Управління освіти Оболонської районної в місті Києві державної адміністрації вул. Прирічна, 29 у постійне користування площа 1,1678 га для експлуатації та обслуговування будівель і споруд закладу освіти (дошкільний навчальний заклад №291) **(доручення заступника міського голови – секретаря Київської міської ради від 24.09.2018 №08/231-3041/ПР)** *Проект рішення **підтриманий** постійною комісією Київської міської ради з питань освіти, науки, сім`ї, молоді та спорту.*
37.	А-25647 **ПР-17595**	Управління освіти Оболонської районної в місті Києві державної адміністрації просп. Оболонський, 39-в в постійне користування площа 0,9962 га для експлуатації та обслуговування будівель і споруд закладу освіти **(доручення заступника міського голови – секретаря Київської міської ради від 24.09.2018 №08/231-3042/ПР)** *Проект рішення **підтриманий** постійною комісією Київської міської ради з питань освіти, науки, сім`ї, молоді та спорту.*
38.	А-25670 **ПР-17585**	Управління освіти Оболонської районної в місті Києві державної адміністрації вул. Полярна, 5-Б у постійне користування площа 0,9280 га для експлуатації та обслуговування будівель і споруд закладу освіти **(доручення заступника міського голови – секретаря Київської міської ради від 24.09.2018 №08/231-3037/ПР)** *Проект рішення **підтриманий** постійною комісією Київської міської ради з питань освіти, науки, сім`ї, молоді та спорту.*
39.	А-25667 **ПР-17600**	Управління освіти Оболонської районної в місті Києві державної адміністрації вул. Боровиковського, 2/10 в постійне користування площа 0,9555 га для експлуатації та обслуговування будівель і споруд закладу освіти **(доручення заступника міського голови – секретаря Київської міської ради від 24.09.2018 №08/231-3050/ПР)** *Проект рішення **підтриманий** постійною комісією Київської міської ради з питань освіти, науки, сім`ї, молоді та спорту.*

Голова комісії **О. Міщенко**

Секретар комісії **І. Картавий**

18.2. Розгляд кадастрових справ ***(надання / передача –державні, комунальні підприємства, юридичні особи):***

		Голосіївський район
1.	Д-8933 **ПР-18380**	Приватне акціонерне товариство «Вищий навчальний заклад «Міжрегіональна Академія управління персоналом» вул. Фрометівська, 18 в оренду на 10 років площа 0,3907 га для експлуатації будівлі трансформаторної підстанції (ТП-4706) та озеленення прилеглої території **(доручення Київського міського голови від 05.11.2018 №08/231-3892/ПР)** *Проект рішення паралельно опрацьовується постійноюкомісієюКиївськоїміської ради з питаньосвіти, науки, сім`ї, молоді та спорту.*
2.	Д-9107 **ПР-18652**	ТОВАРИСТВО З ОБМЕЖЕНОЮ ВІДПОВІДАЛЬНІСТЮ «ОРЕАЛ-СЕРВІС» вул. Лютнева, 58 в оренду на 5 років площа 0,0375 га для будівництва та обслуговування об`єктів інженерної, транспортної інфраструктури (крім об`єктів дорожнього сервісу) **(доручення заступника міського голови – секретаря Київської міської ради від 22.11.2018 №08/231-4194/ПР)**
3.	А-26150 **ПР-18650**	АКЦІОНЕРНЕ ТОВАРИСТВО «СБЕРБАНК» просп. Академіка Глушкова, 13/2 в оренду на 5 років площа 3,4157 га для експлуатації громадського центру **(доручення заступника міського голови – секретаря Київської міської ради від 22.11.2018 №08/231-4196/ПР)** *До постійної комісії Київської міської ради з питань містобудування, архітектури та землекористування надійшли звернення:* *- приватного акціонерного товариства «Банкомзв`язок» від 12.11.2018 вх. №08/20477 щодо того, що підприємство є фактичним землекористувачем та орендарем земельної ділянки на просп. Академіка Глушкова, 13/2, а також, що на зазначеній земельній ділянці знаходиться нерухоме майно, що знаходиться у власності інших юридичних осіб;* *- товариства з обмеженою відповідальністю «ІНЕЙК» від 12.11.2018 вх.№08/20472 щодо того, що вони є власником сімох об`єктів нерухомого майна на земельній ділянці на просп. Академіка Глушкова, 13/2 та проханнмязняти з розглядупитаннящодо переходу права оренди до ПАТ «Сбербанк»;* *- акціонерного товариства «СБЕРБАНК» від 08.11.2018 вх. №08/20344 щодо надання інформації по земельній ділянці.*

4.	Д-7522 **ПР-18641**	ТОВАРИСТВО З ОБМЕЖЕНОЮ ВІДПОВІДАЛЬНІСТЮ «СТАРБІЛД» вул. Ліснича, 2 в оренду на 5 років площа 1,2500 га для обслуговування об`єктів рекреаційного призначення **(доручення заступника міського голови – секретаря Київської міської ради від 22/11/2018 №08/231-4203/ПР)**
		Дарницький район
5.	Д-7571 **ПР-18384**	Комунальне підприємство«СПЕЦЖИТЛОФОНД» вул. Здолбунівська, 2 в постійне користування площа 6,7365 га для будівництва, обслуговування та експлуатації житлових будинків (в тому числі маневреного фонду) та дитячої дошкільної установи **(доручення заступника міського голови – секретаря Київської міської ради від 12.11.2018 №08/231-3910/ПР)** *Проект рішення паралельно опрацьовується постійноюкомісієюКиївськоїміської ради з питаньосвіти, науки, сім`ї, молоді та спорту.*
6.	А-18752 **ПР-16918**	Державне територіально-галузеве об`єднання«Південно-Західна залізниця» на залізничній дільниці Київ-Московський-Дарниця в постійне користування площі 0,1196 га, 0,2621 га, 0,1882 га, 0,1351 га, 0,1473 га, 0,5704 га, 0,6058 га, 0,2563 га, 0,1110 га для будівництва та експлуатації залізнично-автомобільного мостового переходу через р. Дніпро у м. Києві (з підходами) (автомобільні підходи з Дніпровської набережної) площі 0,0014 га, 0,0014 га для будівництва та експлуатації залізнично-автомобільного мостового переходу через р. Дніпро у м. Києві (з підходами) (пункти охорони мосту) **(доручення заступника міського голови – секретаря Київської міської ради від 19.07.2018 №08/231-2342/ПР)** *Проект рішення **підтриманий** постійною комісією Київської міської ради з питань транспорту, зв`язку та реклами.*
		Деснянський район
7.	Д-9137 **ПР-18614**	Товариство з обмеженою відповідальністю «ПАЛЛАДІО» просп. Лісовий, 43 в оренду на 10 років площа 0,0205 га для експлуатації та обслуговування приймальних пунктів

		вторсировини **(доручення заступника міського голови – секретаря Київської міської ради від 15.11.2018 №08/231-4123/ПР)**
8.	Д-9085 **ПР-18645**	Товариство з обмеженою відповідальністю «СПОРТИВНИЙ ОЗДОРОВЧИЙ КОМПЛЕКС «СКЕЛЯ» просп. Генерала Ватутіна, 7А в оренду на 10 років площа 1,0420 га для експлуатації та обслуговування причалів з влаштуванням майданчиків для водних видів спорту (рекреаційний комплекс) **(доручення заступника міського голови – секретаря Київської міської ради від 22.11.2018 №08/231-4200/ПР)**
9.	А-26239 **ПР-18644**	ТОВАРИСТВО З ОБМЕЖЕНОЮ ВІДПОВІДАЛЬНІСТЮ «АГОРА СЕРВІС» пров. Карельський, 7/2 в оренду на 10 років площа 0,3391 га для експлуатації та обслуговування автозаправного комплексу **(доручення заступника міського голови – секретаря Київської міської ради від 22.11.2018 №08/231-4205/ПР)** *Проект рішення паралельно опрацьовується постійноюкомісієюКиївськоїміської ради з питань транспорту, зв`язку та реклами.*
10.	Д-8883 **ПР-18646**	Товариство з обмеженою відповідальністю «АРС-ЕН» вул. Магнітогорська, 1 в оренду на 10 років площа 0,3457 га для експлуатації та обслуговування виробничо-складської будівлі **(доручення заступника міського голови – секретаря Київської міської ради від 22.11.2018 №08/231-4199/ПР)**
		Дніпровський район
11.	Д-4794 **ПР-16927**	Державне територіально-галузеве об'єднання «Південно–Західна залізниця» на залізничній дільниці Київ-Московський-Дарниця (лівий берег р. Дніпро) в постійне користування площі 0,3468 га, 0,5330 га, 0,1942 га, 2,3267 га, 0,5084 га, 5,1470 га*в адміністративних межах Дніпровського району* площі 0,0126 га, 0,3016 га, 0,8073 га, 9,5404 га, 8,5437 га, 2,[illegible]868 га, 4,3280 га *в адміністративних межах Дарницького району*

		для будівництва 1-ої черги залізнично-автомобільного мостового переходу через р. Дніпро у м. Києві (з підходами) на залізничній дільниці Київ-Московський-Дарниця (лівий берег р. Дніпро) **(доручення заступника міського голови – секретаря Київської міської ради від 19.07.2018 №08/231-2343/ПР)** *Проект рішення* ***підтриманий*** *постійною комісією Київської міської ради з питань транспорту, зв`язку та реклами.*
		Оболонський район
12.	А-25439 **ПР-18391**	СПЕЦІАЛІЗОВАНА ДИТЯЧО-ЮНАЦЬКА СПОРТИВНА ШКОЛА ОЛІМПІЙСЬКОГО РЕЗЕРВУ З ВІТРИЛЬНОГО СПОРТУ вул. Прирічна, 30 в оренду на 10 років площа 3,1775 га для експлуатації та обслуговування спеціалізованої дитячо-юнацької спортивної школи олімпійського резерву з вітрильного спорту **(доручення заступника міського голови – секретаря Київської міської ради від 12.11.2018 №08/231-3913/ПР)** *Проект рішення паралельно опрацьовується постійною комісією Київської міської ради з питань освіти, науки, сім`ї, молоді та спорту.*
		Печерський район
13.	А-26086 **ПР-18638**	ТОВАРИСТВО З ОБМЕЖЕНОЮ ВІДПОВІДАЛЬНІСТЮ «УКРБУД ДЕВЕЛОПМЕНТ» вул. Лабораторна, 6 в оренду на 10 років площа 0,2892 га для експлуатації та обслуговування нежитлової адміністративної будівлі **(доручення заступника міського голови – секретаря Київської міської ради від 22.11.2018 №08/231-4192/ПР)**
14.	А-25241 **ПР-18648**	Товариство з обмеженою відповідальністю «ВАКУС-ІНВЕСТМЕНТС» бульв. Дружби народів, 19-д в оренду на 5 років площа 0,2900 га для будівництва, обслуговування та експлуатації об`єктів транспортної інфраструктури **(доручення заступника міського голови – секретаря Київської міської ради від 22.11.2018 №08/231-4201/ПР)** *Проект рішення паралельно опрацьовується постійноюкомісієюКиївськоїміської ради з питань транспорту, зв`язку та реклами.*
		Святошинський район

15.	Д-8759 **ПР-17898**	ТОВАРИСТВО З ОБМЕЖЕНОЮ ВІДПОВІДАЛЬНІСТЮ «ФОМАЛЬГАУТ» вул. Пшенична, 7-В, 7-Д (літ.А) в оренду на 10 років площа 0,3446 га для експлуатації та обслуговування виробничих, складських будівель та інших господарських споруд **(доручення заступника міського голови – секретаря Київської міської ради від 08.10.2018 №08/231-3385/ПР)**
		Солом`янськтий район
16.	А-22565 **ПР-18642**	Товариство з обмеженою відповідальністю «НІКА-Д» просп. Космонавта Комарова, 28 в оренду на 10 років площа 0,0100 га для експлуатації та обслуговування торговельного павільйону **(доручення заступника міського голови – секретаря Київської міської ради від 22.11.2018 №08/231-4191/ПР)** *Проект рішення паралельно опрацьовується постійноюкомісієюКиївськоїміської ради з питаньторгівлі, підприємництва та регуляторної політики.*
		Шевченківський район
17.	Д-7728 **ПР-16634**	Гаражно-будівельний кооператив «Лук'янівець-2» пров. Делегатський, 11 в оренду на 3 роки площа 1,3708 га для експлуатації та обслуговування гаражів **(доручення заступника міського голови – секретаря Київської міської ради від 06.06.2018 №08/231-1968/ПР)** *Проект рішення **відхилений** постійною комісією Київської міської ради з питань транспорту, зв`язку та реклами (витяг №08/289-201 від 30.07.2018 з протоколу №12/59 засідання цієї постійної комісії від 18.07.2018).*
18.	А-20064 **ПР-18651**	ТОВАРИСТВО З ОБМЕЖЕНОЮ ВІДПОВІДАЛЬНІСТЮ «ПРЕССОР ГУП» пров. Тараса Шевченка, 16 в оренду на 10 років площа 0,0051 га для експлуатації та обслуговування житлового будинку **(доручення заступника міського голови – секретаря Київської міської ради від 22.11.2018 №08/231-4193/ПР)**

Голова комісії **О. Міщенко**

Секретар комісії **І. Картавий**

18.3. Розгляд кадастрових справ ***(внесення змін до рішення Київської міської ради):***

1.	А-26260 **ПР-18649**	Товариство з обмеженою відповідальністю «БУДАВІА ІНВЕСТМЕНТ» проїзд Військовий, 6 Внести зміни до рішення Київської міської ради від 20.11.2018 №114/6165, змінивши у пункті 1 рішення слова та цифри «код КВЦПЗ 03.10» словами та цифрами «код КВЦПЗ 02.10» (кадастрова справа А-26260). **(доручення заступника міського голови – секретаря Київської міської ради від 22.11.2018 №08/231-4202/ПР)**

Голова комісії **О. Міщенко**

Секретар комісії **І. Картавий**

18.4. Розгляд (**повторний розгляд**) кадастрових справ ***(поновлення договорів оренди земельних ділянок):***

		Голосіївський район
1.	А-23295 **ПР-16740**	ГАРАЖНО-БУДІВЕЛЬНИЙ КООПЕРАТИВ «КОРЧУВАТЕ» вул. Новопирогівська поновити на 5 років договір оренди земельної ділянки від 08.11.2011 № 79-6-00822 площа 0,7106 га для розміщення автостоянки з правом послідуючого встановлення металевих гаражів **(доручення заступника міського голови – секретаря Київської міської ради від 21.06.2018 №08/231-2101/ПР)** *Проект рішення **підтриманий**постійноюкомісієюКиївськоїміської ради з питань транспорту, зв`язку та реклами.*
		Дарницький район
2.	А-26188 **ПР-18643**	Товариство з обмеженою відповідальністю «Сканер Центр» просп. Миколи Бажана, 151 поновити на 5 років договір оренди земельної ділянки від 13.10.2005 № 63-6-00302 площа 0,1844 га в межах червоних ліній для будівництва, експлуатації та обслуговування яхт-клубу, салону по продажу катерів та човнів **(доручення заступника міського голови – секретаря Київської міської ради від 22.11.2018 №08/231-4198/ПР)** *Проект рішення паралельно опрацьовується постійноюкомісієюКиївськоїміської ради з питань торгівлі, підприємництва та регуляторної політики.*
		Деснянський район
3.	А-24813 **ПР-16913**	Автогаражний кооператив«Супутник-3» вул. Крайня, 13 поновити на 10 років договір оренди земельної ділянки від 16.01.2007 № 62-6-00373 площа 1,0137 га для експлуатації та обслуговування гаражів **(доручення заступника міського голови – секретаря Київської міської ради від 18.07.2018 №08/231-2309/ПР)** *Проект рішення **підтриманий**постійноюкомісієюКиївськоїміської ради з питань транспорту, зв`язку та реклами.*
		Подільський район
4.	А-19535 **ПР-16650**	Товариство з обмеженою відповідальністю виробнича фірма «ДЕКРО» вул. Кирилівська, 82 поновити на 5 років договір оренди земельної ділянки від 19.10.2005№ 85-6-00226 площа 0,0479 га

		для експлуатації та обслуговування павільйону-магазину **(доручення заступника міського голови – секретаря Київської міської ради від 07.06.2018 №08/231-1981/ПР)** *Проект рішення **підтриманий** постійною комісією Київської міської ради з питань торгівлі, підприємництва та регуляторної політики.* *До постійної комісії Київської міської ради з питань містобудування, архітектури та землекористування надійшов лист ТОВ «ДІКРО» від 09.11.2018 вх. №08/20416 щодо розгляду проекту рішення на найближчому засіданні постійної комісії та прохання запросити представника на засідання постійної комісії.*
		Святошинський район
5.	А-21596 **ПР-17643**	ПУБЛІЧНЕ АКЦІОНЕРНЕ ТОВАРИСТВО«УКРАЇНСЬКА АВТОМОБІЛЬНА КОРПОРАЦІЯ» вул. Академіка Туполєва, 19 поновити на 10 років договір оренди земельної ділянки від 02.06.2010 №75-6-00495 площа 0,2009 га, з них в межах червоних ліній 0,1149 га для влаштування, експлуатації та обслуговування автостоянки **(доручення заступника міського голови – секретаря Київської міської ради від 26.09.2018 №08/231-3096/ПР)** *Проект рішення **відхилений** постійною комісією Київської міської ради з питань транспорту, зв`язку та реклами (витяг №08/289-271 від 01.11.2018 з протоколу №16/63 засідання цієї постійної комісії від 24.10.2018).*
6.	А-26114	Приватне підприємство «Колібріс» транспортна розв`язка вул. Гната Юри та просп. Леся Курбаса поновити на 5 років договір оренди земельних ділянок від 22.10.2013 №5115 площі 0,2502 га, 0,3149 га для експлуатації та обслуговування торговельних майданчиків **(доручення заступника міського голови – секретаря Київської міської ради від 22.11.2018 №08/21648)**
		Шевченківський район
7.	А-23025 **ПОВТОРНИЙ РОЗГЛЯД**	Публічне акціонерне товариство «Укргазвидобування» вул. Кудрявська, 26/28 поновити на 15 років договір оренди земельної ділянки від 11.01.2002 №91-6-00026 площа 0,4777 га для експлуатації та обслуговування адміністративного будинку **(доручення заступника міського голови – секретаря Київської міської ради від 23.08.2017 №08/231-14608/ПР)** *На засіданні постійної комісії Київської міської ради з питань*

		*містобудування, архітектури та землекористування**01.02.2018** ухвалили відкласти розгляд та висновок про поновлення договору оренди земельної ділянки разом з матеріалами кадастрової справи А-23025 на розгляд постійної комісії Київської міської ради з питань культури, туризму та інформаційної політики.* ***Виноситься на повторний розгляд**, згідно з витягом №08/292-151 від 29.03.2018 з протоколу №7/67 засідання постійної комісії Київської міської ради з питань культури, туризму та інформаційної політики від 29.03.2018, відповідно до якого ухвалено надати постійній комісії Київської міської ради з питань містобудування, архітектури та землекористування інформацію, отриману від Управління збереження історичного середовища та охорони об`єктів культурної спадщини Департаменту культури виконавчого органу Київської міської ради (Київської міської державної адміністрації) та рекомендувати при прийнятті рішення звернути увагу а відсоток забудови.*

Голова комісії **О. Міщенко**

Секретар комісії **І. Картавий**

18.5. Розгляд (повторний розгляд) кадастрових справ ***(приватизація):***

		Голосіївський район
1.	П-9733 **ПР-16612**	Громадянка Андросович Вікторія Вікторівна вул. Ціолковського, 44 у приватну власність площа 0,0896 га для обслуговування жилого будинку, господарських будівель і споруд **(доручення заступника міського голови – секретаря Київської міської ради від 04.06.2018 №08/231-1931/ПР)**
2.	П-9691 **ПР-16626**	Громадянки Шкуринська Ксенія Віталіївна та Шкуринська Олена Іванівна вул. Фестивальна, 51 у спільну часткову власність площа 0,1000 га - частка громадянки ШкуринськоїК. В. – 1/2 від 0,1000 га; - частка громадянки ШкуринськоїО. І. – 1/2 від 0,1000 га. для будівництва і обслуговування жилого будинку, господарських будівель і споруд **(доручення заступника міського голови – секретаря Київської міської ради від 04.06.2018 №08/231-1938/ПР)**
3.	П-9167 **ПР-17210**	Громадянин Корогода Вадим Васильович вул. Цимбалів Яр, 12-б у приватну власність площа 0,0884 га для будівництва і обслуговування жилого будинку, господарських будівель і споруд **(доручення заступника міського голови – секретаря Київської міської ради від 18.09.2018 №08/231-2939/ПР)** *До постійної комісії Київської міської ради з питань містобудування, архітектури та землекористування надійшов лист представника заявника - гр. Чернікова А. В. від 29.10.2018 вх. №08/К-4893 щодо виключення з цільового призначення земельної ділянки слова «будівництво» та прохання запросити на засідання постійної комісії.*
4.	П-9169 **ПР-17200**	ГромадянкаКорогода Ірина Василівна вул. Цимбалів Яр, 12-а у приватну власність площа 0,0884 га для будівництва і обслуговування жилого будинку, господарських будівель і споруд **(доручення заступника міського голови – секретаря Київської міської ради від 30.08.2018 №08/231-2608/ПР)** *До постійної комісії Київської міської ради з питань містобудування, архітектури та землекористування надійшов лист представника заявниці - гр. Чернікова А. В. від 29.10.2018 вх. №08/К-4890 щодо виключення з цільового призначення земельної ділянки слова*

		«будівництво» та прохання запросити на засідання постійної комісії.
5.	П-9732 **ПР-16625**	Громадянин Пелуп Олександр Петрович вул. Маршала Говорова, 32-а у приватну власність площа 0,0599 га для експлуатації та обслуговування жилого будинку, господарських будівель та споруд **(доручення заступника міського голови – секретаря Київської міської ради від04.06.2018 №08/231-1939/ПР)**
		Оболонський район
6.	П-9735 **ПР-14630 від 20.11.2017** **ПОВТОРНИЙ РОЗГЛЯД**	Громадянин Мазніченко Вадим Олександрович вул. Федора Максименка, 76-а у приватну власність площа 0,0754 га для будівництва і обслуговування жилого будинку, господарських будівель і споруд **(доручення заступника міського голови – секретаря Київської міської ради від 22.11.2017 №08/231-2821/ПР)** *На засіданні постійної комісії Київської міської ради з питань містобудування, архітектури та землекористування**25.09.2018** під час повторного розгляду проекту рішення згідно з протоколом засідання цієї робочої групи від 06.07.2018 (реєстр. №120/518 від 11.07.2018), ухвалено **відмітити розгляд** проекту рішеннята **Департаменту земельних ресурсів виконавчого органу Київської міської ради (Київської міської державної адміністрації) надати контактні дані заявника.*** ***Виноситься на повторний розгляд** згідно з листомДепартаменту земельних ресурсів виконавчого органу Київської міської ради (Київської міської державної адміністрації) від 14.11.2018 №0570202/2-24314 щодо надання контактних даних заявника.*
7.	П-9814 **ПР-17948**	Громадянин Лунін Денис Олександрович хутір Редьки, 9-к у приватну власність площа 0,1000 га для будівництва і обслуговування жилого будинку, господарських будівель і споруд **(доручення заступника міського голови – секретаря Київської міської ради від 08.10.2018 №08/231-3384/ПР)**
		Солом`янський район
8.	П-9675 **ПР-16619**	Громадянка Сідляренко Олена Григорівна вул. Павла Потоцького, 8 у приватну власність площа 0,0656 га для будівництва і обслуговування жилого будинку, господарських будівель і споруд **(доручення заступника міського голови – секретаря Київської міської ради від 04.06.2018 №08/231-1928/ПР)**

9.	П-9715 **ПР-16706**	Громадянин Войцехівський Ігор Олександрович вул. Кооперативна, 6 у приватну власність площа 0,0924 га для будівництва і обслуговування жилого будинку, господарських будівель і споруд **(доручення заступника міського голови – секретаря Київської міської ради від 13.06.2018 №08/231-2046/ПР)**
10.	П-9533 **ПР-16620**	Громадяни Заржицька Оксана Петрівна, Тарнавський Валентин Васильович вул. Бориславська, 75а у спільну часткову власність площа 0,0598 га - частка громадянки Заржицької О. П. – 3/4 від 0,0598 га; - частка громадянина Тарнавського В. В. – 1/4 від 0,0598 га. для будівництва і обслуговування жилого будинку, господарських будівель і споруд **(доручення заступника міського голови – секретаря Київської міської ради від04.06.2018 №08/231-1927/ПР)**
11.	П-9869 **ПР-18292**	Громадянин Білий Ігор Миколайович пров. Кудряшова, 10с у приватну власність площа 0,0761 га для будівництва і обслуговування жилого будинку, господарських будівель і споруд **(доручення заступника міського голови – секретаря Київської міської ради від 29.10.2018 №08/231-3801/ПР)**
		Святошинський район
12.	П-9855 **ПР-18345**	Громадянка Медвідь Ніна Степанівна вул. Маршака, 62 у приватну власність площа 0,1000 га для будівництва і обслуговування жилого будинку, господарських будівель і споруд **(доручення заступника міського голови – секретаря Київської міської ради від 02.11.2018 №08/231-3877/ПР)** *До постійної комісії Київської міської ради з питань містобудування, архітектури та землекористування надійшли звернення представника заявниці - гр. Горбенка Є. О. від 13.11.2018 вх. №08/М-5089 та від 19.11.2018 вх. №08/М-5166 щодо тяжкого хворобливого стану заявниці та з проханням прискорити розгляд кадастрової справи П-9855 та відповідного проекту рішення.*
		Шевченківський район
13.	П-9819 **ПР-18245**	Громадянка Кокура Любов Федорівна вул. Ставропольська, 21

		площа 0,0601 га для будівництва і обслуговування жилого будинку, господарських будівель і споруд **(доручення Київського міського голови від 26.10.2018 №08/231-3672/ПР)**
14.	П-9816 **ПР-18176**	Громадяни Ковалевська Євгенія Олександрівна та Куц Іван Олегович вул. Бердянська, 14-а у спільну часткову власність площа 0,0768 га - частка громадянки Ковалевської Є. О. – 1/2 від 0,0768 га; - частка громадянина Куца І. О. – 1/2 від 0,0768 га для будівництва та обслуговування жилого будинку, господарських будівель і споруд **(доручення заступника міського голови – секретаря Київської міської ради від 19.10.2018 №08/231-3672/ПР)**

Голова комісії **О. Міщенко**

Секретар комісії **І. Картавий**

18.6. Розгляд кадастрових справ ***(громадяни):***

		Голосіївський район
1.	А-12477 **ПР-16707**	Громадянка Сопільниченко Ірина Віталіївна вул. Корінна, 8-а у приватну власність площа 0,1000 га для будівництва і обслуговування жилого будинку, господарських будівель і споруд **(доручення заступника міського голови – секретаря Київської міської ради від 13.06.2018 №08/231-2045/ПР)**
2.	А-23164 **ПР-16618**	Громадянин Вербицький Дмитро Борисович вул. Свято-Георгіївська, 64 у приватну власність площа 0,1000 га для будівництва і обслуговування жилого будинку, господарських будівель і споруд **(доручення заступника міського голови – секретаря Київської міської ради від 04.06.2018 №08/231-1937/ПР)**
3.	А-22437 **ПР-16377**	Громадянка Живиця Тетяна Станіславівна пров. Залужний, 19-л у приватну власність площа 0,0938 га для будівництва, і обслуговування жилого будинку, господарських будівель і споруд **(доручення заступника міського голови – секретаря Київської міської ради від 17.05.2018 №08/231-1680/ПР)**
4.	А-21131 **ПР-16705**	Громадянин Крамаренко Олександр Олександрович вул. Максима Рильського, 11-б у приватну власність площа 0,0191 га для будівництва і обслуговування жилого будинку, господарських будівель і споруд **(доручення заступника міського голови – секретаря Київської міської ради від 13.06.2018 №08/231-2044/ПР)**
5.	А-23546 **ПР-16842**	Громадянин Курбет Олександр Володимирович вул. Цілинна, 9-а у приватну власність площа 0,1000 га для будівництва і обслуговування жилого будинку, господарських будівель і споруд **(доручення заступника міського голови – секретаря Київської міської ради від 16.07.2018 №08/231-2247/ПР)** *До постійної комісії Київської міської ради з питань містобудування, архітектури та землекористування надійшов лист Курбет О. В. від 14.11.2018 вх. №08/К-5119 з проханням*

		запросити на засідання постійної комісії.
6.	А-23547 **ПР-16835**	Громадянка Чернишева Тетяна Анатоліївна вул. Цілинна, 7-а у приватну власність площа 0,1000 га для будівництва і обслуговування жилого будинку, господарських будівель і споруд **(доручення заступника міського голови – секретаря Київської міської ради від 16.07.2018 №08/231-2243/ПР)** *До постійної комісії Київської міської ради з питань містобудування, архітектури та землекористування надійшов лист Чернишевої Т. А. від 14.11.2018 вх. №08/Ч-5118 з проханням запросити на засідання постійної комісії.*
7.	А-23567 **ПР-16794**	Громадянка Мельник Галина Дмитрівна вул. Цілинна, 7 у приватну власність площа 0,0436 га для ведення індивідуального садівництва **(доручення заступника міського голови – секретаря Київської міської ради від 03.07.2018 №08/231-2175/ПР)** *До постійної комісії Київської міської ради з питань містобудування, архітектури та землекористування надійшов лист Мельник Г. Д. від 14.11.2018 вх. №08/М-5117 з проханням запросити на засідання постійної комісії.*
8.	А-25017 **ПР-18328**	Громадянин Букша Федір Леонідович вул. Передова, 27-б у приватну власність площа 0,0900 га для будівництва і обслуговування жилого будинку, господарських будівель і споруд **(доручення заступника міського голови – секретаря Київської міської ради від 02.11.2018 №08/231-3825/ПР)**
	Дарницький район	
9.	А-4635 **ПР-18185**	Громадянин Кадуха Сергій Георгійович вул. Липова, 3 у приватну власність площа 0,0793 га для будівництва і обслуговування жилого будинку, господарських будівель і споруд **(доручення заступника міського голови – секретаря Київської міської ради від 18.10.2018 №08/231-3663/ПР)**
	Дніпровський район	
10.	А-23677 **ПР-16611**	Громадянка Толопіна Тетяна Дем'янівна вул. 6-та Канальна, діл. 7 у приватну власність

		площа 0,0527 га для ведення колективного садівництва **(доручення заступника міського голови – секретаря Київської міської ради від 04.06.2018 №№08/231-1932/ПР)** *До постійної комісії Київської міської ради з питань містобудування, архітектури та землекористування надійшов лист Толошної Т. Д. від 15.08.2018 вх. №08/Т-3938 з проханням запросити на засідання постійної комісії під час розгляду проекту рішення.*
Оболонський район		
11.	А-23545 **ПР-16414**	Громадянин Осадчий Олександр Миколайович, член садівничого товариства «Оболонь-2» вул. 1-ша Продольна, діл. 1а у приватну власність площа 0,0200 га для ведення колективного садівництва **(доручення заступника міського голови – секретаря Київської міської ради від 17.05.2018 №№08/231-1667/ПР)** *До постійної комісії Київської міської ради з питань містобудування, архітектури та землекористування надійшов лист голови правління садівничого товариства «Оболонь-2» Лазаренка М. В. від 28.08.2018 вх. №08/15473 з проханням відмовити у передачі земельної ділянки гр. Осадчому О. М., оскільки на ній знаходиться будинок для правління садівничого товариства.*
12.	А-23166 **ПР-18180**	Громадянин Сропин Андрій Геннадійович вул. Редьчинська, 12 у приватну власність площа 0,0551 га для будівництва і обслуговування жилого будинку, господарських будівель і споруд **(доручення заступника міського голови – секретаря Київської міської ради від 18.10.2018 №08/231-3664/ПР)**
13.	А-22999 **ПР-16813**	Громадянка Білець Лариса Василівна, член ОБСЛУГОВУЮЧОГО КООПЕРАТИВУ «САДОВО-ДАЧНЕ ТОВАРИСТВО «ЗЕЛЕНИЙ БІР» вул. Дніпровська, 97 у приватну власність площа 0,0150 га для ведення колективного садівництва **(доручення заступника міського голови – секретаря Київської міської ради від 09.07.2018 №08/231-2194/ПР)** *До постійної комісії Київської міської ради з питань містобудування, архітектури та землекористування надійшли звернення Білець Л. В. від 18.09.2018 вх. №08/Б-4303 та від 13.[illegible].2018 вх. №08/Б-5086 з проханням включити проект рішення до нині чинного порядок денний засідання постійної комісії.*
Солом`янський район		

14.	А-22097 **ПР-16412**	Громадянка Румянцева Наталія Петрівна вул. Робітнича, 8б у приватну власність площа 0,0840 га для будівництва і обслуговування жилого будинку, господарських будівель і споруд **(доручення заступника міського голови – секретаря Київської міської ради від 17.05.2018 №08/231-1666/ПР)**
15.	А-23274 **ПР-16697**	Громадянин Рижиков Іван Мусійович, член громадської організації садівницького товариства «Фронтовик» Солом`янського району м. Києва вул. Медова, 153 у приватну власність площа 0,0400 га для ведення колективного садівництва **(доручення заступника міського голови – секретаря Київської міської ради від 13.06.2018 №08/231-2047/ПР)**
16.	А-23791 **ПР-16526**	Громадянин Хміляр Юрій Михайлович, член громадської організації садівницького товариства «Фронтовик» Солом`янського району м. Києва вул. Медова, 145 у приватну власність площа 0,0400 га для ведення колективного садівництва **(доручення заступника міського голови – секретаря Київської міської ради від 01.06.2018 №08/231-1833/ПР)**
17.	А-23734 **ПР-16693**	Громадянин Гренюк Степан Васильович, член громадської організації садівницького товариства «Фронтовик» Солом`янського району м. Києва вул. Медова, 152 у приватну власність площа 0,0400 га для ведення колективного садівництва **(доручення заступника міського голови – секретаря Київської міської ради від 12.06.2018 №08/231-2026/ПР)**
18.	А-23651 **ПР-16792**	Громадянин Туров Сергій Олександрович, член громадської організації садівницького товариства «Фронтовик» Солом`янського району м. Києва вул. Медова, 122 у приватну власність площа 0,0500 га для ведення колективного садівництва **(доручення заступника міського голови – секретаря Київської міської ради від 03.07.2018 №08/231-2166/ПР)**
19.	А-23741	Громадянин Шаповал Андрій Юрійович, член громадської

	ПР-17124	організації садівницького товариства «Фронтовик» Солом`янського району м. Києва вул. Медова, 120 у приватну власність площа 0,0600 га для ведення колективного садівництва **(доручення Київського міського голови від 15.08.2018 №08/231-2537/ПР)**
20.	А-24258 **ПР-16836**	Громадянка Джалілова Валентина Михайлівна, член громадської організації садівницького товариства «Фронтовик» Солом`янського району м. Києва вул. Медова, 147 у приватну власність площа 0,0400 га для ведення колективного садівництва **(доручення заступника міського голови – секретаря Київської міської ради від 16.07.2018 №08/231-2248/ПР)**
21.	А-23580 **ПР-17395**	Громадянин Панчук Сергій Анатолійович, член громадської організації «Садівницького товариства «Фронтовик» Солом'янського району м. Києва вул. Медова, 119 у приватну власність площа 0,0600 га для ведення колективного садівництва **(доручення заступника міського голови – секретаря Київської міської ради від 12.09.2018 №08/231-2845/ПР)**
22.	А-24257 **ПР-17334**	Громадянин Джалілов Руслан Володимирович, член громадської організації «Садівницького товариства «Фронтовик» Солом'янського району м. Києва вул. Медова, 148 у приватну власність площа 0,0400 га для ведення колективного садівництва **(доручення заступника міського голови – секретаря Київської міської ради від 06.09.2018 №08/231-2757/ПР)**
23.	А-24381 **ПР-17313**	Громадянин Батуринцев Андрій Геронтійович, член громадської організації «Садівницького товариства «Фронтовик» Солом'янського району м. Києва вул. Медова, 203 у приватну власність площа 0,0400 га для ведення колективного садівництва **(доручення заступника міського голови – секретаря Київської міської ради від 10.09.2018 №08/231-2779/ПР)**
24.	А-23225	Громадянка Мельник Валентина Анатоліївна

	ПР-16384	вул. Лугова, 59-а у приватну власність площа 0,0925 га для будівництва і обслуговування жилого будинку, господарських будівель і споруд **(доручення заступника міського голови – секретаря Київської міської ради від 17.05.2018 №08/231-1675/ПР)**
25.	А-23591 **ПР-16413**	Громадянка Абросімова Світлана Миколаївна вул. Героїв Війни, 15-а у приватну власність площа 0,0726 га для будівництва і обслуговування жилого будинку, господарських будівель і споруд **(доручення заступника міського голови – секретаря Київської міської ради від 17.05.2018 №08/231-1665/ПР)**
26.	А-23122 **ПР-16378**	Громадянка Скриганюк Наталія Володимирівн вул. Ватутіна, 21-а у приватну власність площа 0,0731 га для будівництва і обслуговування жилого будинку, господарських будівель і споруд **(доручення заступника міського голови – секретаря Київської міської ради від 17.05.2018 №08/231-1670/ПР)**
27.	А-23357 **ПР-16383**	Громадянин Моргун Владислав Вікторович пров. Садовий, 26-а у приватну власність площа 0,0454 га для будівництва і обслуговування жилого будинку, господарських будівель і споруд **(доручення заступника міського голови – секретаря Київської міської ради від 17.05.2018 №08/231-1677/ПР)**
28.	А-23593 **ПР-16411**	Громадянка Притаманна Ольга Григорівна вул. Шевченка, 150-а у приватну власність площа 0,0433 га для будівництва і обслуговування жилого будинку, господарських будівель і споруд **(доручення заступника міського голови – секретаря Київської міської ради від 17.05.2018 №08/231-1664/ПР)**
29.	А-22460 **ПР-18506**	Громадянка Перевертун Марія Василівна вул. Металістів, 12-А у приватну власність площа 0,0212 га для будівництва і обслуговування жилого будинку,

		господарських будівель і споруд **(доручення заступника міського голови – секретаря Київської міської ради від 12.11.2018 №08/231-3992/ПР)**
		Святошинський район
30.	А-23561 **ПР-16389**	Громадянка Данилко Людмила Михайлівна вул. Садова, 3, діл. 147-а у садівницькому товаристві «Пивки» у приватну власність площа 0,0508 га для ведення колективного садівництва **(доручення заступника міського голови – секретаря Київської міської ради від 17.05.2018 №08/231-1671/ПР)**
31.	А-23010 **ПР-16365**	Громадянка Середа Світлана Василівна просп. Перемоги, 15 км, діл. 163 у садівницькому товаристві «Зв'язківець» у приватну власність площа 0,0703 га для ведення колективного садівництва **(доручення заступника міського голови – секретаря Київської міської ради від 16.05.2018 №08/231-1630/ПР)**

Голова комісії **О. Міщенко**

Секретар комісії **І. Картавий**

18.7. Повторний розгляд кадастрових справ ***(громадяни):***

		Голосіївський район
1.	А-23315 **ПР-13690 від 14.07.2017**	Громадянин Коваленко Олександр Юрійович вул. Фестивальна, 20-д у приватну власність площа 0,1000 га для будівництва і обслуговування жилого будинку, господарських будівель і споруд **(доручення заступника міського голови – секретаря Київської міської ради від 17.07.2017 №08/231-1633/ПР)** *На засіданні постійної комісії Київської міської ради з питань містобудування, архітектури та землекористування **03.10.2017** розгляд проекту рішення було відкладено для розгляду робочою групою під головуванням І. Л. Картавого.* ***Виноситься на повторний розгляд** згідно з протоколом засідання цієї робочої групи від 20.04.2018 (реєстр. №68/466 від 26.04.2018), відповідно до якого постійній комісії рекомендовано повернути проект рішення на розгляд постійної комісії для прийняття остаточного рішення.*
2.	А-23316 **ПР-13696 від 14.07.2017**	Громадянка Шпаковська Ірина Володимирівна вул. Фестивальна, 20-г у приватну власність площа 0,1000 га для будівництва і обслуговування жилого будинку, господарських будівель і споруд **(доручення заступника міського голови – секретаря Київської міської ради від 17.07.2017 №08/231-1632/ПР)** *На засіданні постійної комісії Київської міської ради з питань містобудування, архітектури та землекористування **03.10.2017** розгляд проекту рішення було відкладено для розгляду робочою групою під головуванням І. Л. Картавого.* ***Виноситься на повторний розгляд** згідно з протоколом засідання цієї робочої групи від 20.04.2018 (реєстр. №67/465 від 26.04.2018), відповідно до якого постійній комісії рекомендовано повернути проект рішення на розгляд постійної комісії для прийняття остаточного рішення.*
3.	А-22469 **ПР-13153 від 24.03.2017**	Громадянин Платовський Сергій Євгенійович пров. Новобродівський, 5-а у приватну власність площа 0,0880 га для будівництва і обслуговування жилого будинку, господарських будівель і споруд **(доручення Київського міського головивід 27.03.2017 №08/231-813/ПР)** *На засіданні постійної комісії Київської міської ради з питань містобудування, архітектури та землекористування 2[illegible]**1.2018**ухвалено відкласти розгляд зазначеного проекту рішення та звернутися до Ради ветеранів антитерористичної операції при виконавчому органі Київської міської ради (Київської міської державної*

		адміністрації), утвореної відповідно до розпорядження виконавчого органу Київської міської ради (Київської міської державної адміністрації) від 13.10.2017 №1272, для надання інформації щодо можливості передачі земельної ділянки у приватну власність громадянину Платовському Сергію Євгенійовичу, враховуючи протокол засідання робочої групи від 05.12.2017 (реєстр. №244/388 від 20.12.2017). ***Виноситься на повторний розгляд** згідно з листом Ради ветеранів антитерористичної операції при виконавчому органі Київської міської ради (Київської міської державної адміністрації) від 06.11.2018 вх. №08/20026 щодо надання протоколів засідань, відповідно до якого Рада ветеранів антитерористичної операції при виконавчому органі Київської міської ради (Київської міської державної адміністрації) **нерекомендує надавати дозвіл.***
4.	А-23008 **ПР-14549 від 17.10.2017**	ГромадянинСоломійчук Юрій Юрійович у Голосіївському районі*(без зазначення адреси)* у приватну власність площа 0,1000 га для будівництва і обслуговування жилого будинку, господарських будівель і споруд у **(доручення заступника міського голови – секретаря Київської міської ради від 23.10.2017 №08/231-2603/ПР)** *На засіданні постійної комісії Київської міської ради з питань містобудування, архітектури та землекористування 23.11.2018ухвалено відкласти розгляд зазначеного проекту рішення та звернутися до Ради ветеранів антитерористичної операції при виконавчому органі Київської міської ради (Київської міської державної адміністрації), утвореної відповідно до розпорядження виконавчого органу Київської міської ради (Київської міської державної адміністрації) від 13.10.2017 №1272, для надання інформації щодо можливості передачі земельної ділянки у приватну власність громадянину Соломійчуку Юрію Юрійовичу.* ***Виноситься на повторний розгляд** згідно з листом Ради ветеранів антитерористичної операції при виконавчому органі Київської міської ради (Київської міської державної адміністрації) від 06.11.2018 вх. №08/20026 щодо надання протоколів засідань, відповідно до якого Рада ветеранів антитерористичної операції при виконавчому органі Київської міської ради (Київської міської державної адміністрації) **перекомендує надавати дозвіл.***
5.	А-23101 **ПР-14542 від 17.10.2017**	Громадянин Браславський Микола Федорович пров. Залужний, 21о у приватну власність площа 0,0794 га для будівництва і обслуговування жилого будинку, господарських будівель і споруд **(доручення заступника міського голови – секретаря Київської міської ради від 23.10.2017 №08/231-2624/ПР)** *На засіданні постійної комісії Київської міської ради з питань містобудування, архітектури та землекористування 13.12.2018ухвалено відкласти розгляд зазначеного проекту рішення та звернутися до Ради ветеранів антитерористичної операції при*

		виконавчому органі Київської міської ради (Київській міській державній адміністрації), утвореної відповідно до розпорядження виконавчого органу Київської міської ради (Київської міської державної адміністрації) від 13.10.2017 №1272, для надання інформації щодо можливості передачі земельної ділянки у приватну власність громадянину Браславському Миколі Федоровичу. ***Виноситься на повторний розгляд*** *згідно з листом Ради ветеранів антитерористичної операції при виконавчому органі Київської міської ради (Київської міської державної адміністрації) від 06.11.2018 вх. №08/20026 щодо надання протоколів засідань, відповідно до якого Рада ветеранів антитерористичної операції при виконавчому органі Київської міської ради (Київської міської державної адміністрації)* ***нерекомендує надавати дозвіл.***
		Дарницький район
6.	А-23473 **ПР-15294**	Громадянка Соломкіна Вікторія Миколаївна, член обслуговуючого кооперативу «Садівниче товариство «Дружба-2» Дарницького району м. Києва» вул. 103-тя Садова, діл. 19 у приватну власність площа 0,0576 га для ведення колективного садівництва **(доручення заступника міського голови – секретаря Київської міської ради від 30.01.2018 №08/231-292/ПР)** *На засіданні постійної комісії Київської міської ради з питань містобудування, архітектури та землекористування* ***18.09.2018****проект рішення було відкладено для розгляду робочою групою під головуванням І. Л. Картавого.* ***Виноситься на повторний розгляд*** *згідно з протоколом засідання цієї робочої групи від 19.10.2018 (реєстр. №155/553 від 25.10.2018) відповідно до якого постійній комісії рекомендовано підтримати проект рішення.*
7.	А-8966 **ПР-15496**	Громадянка Гнатенко Тетяна Володимирівна, член садівничого товариства «Лівобережний», Осокорки Дарницького району м. Києва вул. Лугова, 12, діл. 59 у приватну власність площа 0,0809 га для ведення колективного садівництва **(доручення заступника міського голови – секретаря Київської міської ради від 15.02.2018 №08/231-578/ПР)** *На засіданні постійної комісії Київської міської ради з питань містобудування, архітектури та землекористування* ***25.09.2018****проект рішення було відкладено для розгляду робочою групою під головуванням І. Л. Картавого.* ***Виноситься на повторний розгляд*** *згідно з протоколом засідання цієї робочої групи від 19.10.2018 (реєстр. №150/548 від 25.10.2018) відповідно до якого постійній комісії рекомендовано відхилити проект рішеннята повернути його разом з матеріалами кадастрової справи до Департаменту земельних ресурсів виконавчого органу Київської міської ради (Київської міської державної адміністрації) для надання*

		контактних даних заявниці для забезпечення подальшого розгляду проекту рішення в її присутності.
		Оболонський район
8.	А-23165 **ПР-18179**	Громадянин Куліш Віктор Миколайович вул. Редьчинська, 10 у приватну власність площа 0,0563 га для будівництва і обслуговування жилого будинку, господарських будівель і споруд **(доручення заступника міського голови – секретаря Київської міської ради від 18.10.2018 №08/231-3665/ПР)** *На засіданні постійної комісії Київської міської ради з питань містобудування, архітектури та землекористування**13.11.2018**під час голосування за підтримку проекту рішення, рішення прийнято не було.*
		Солом`янський район
9.	А-24150 **ПР-15135**	Громадянин Туганов Олександр Володимирович пров. Совський, 25 у приватну власність площа 0,0900 га для будівництва і обслуговування жилого будинку, господарських будівель і споруд **(доручення заступника міського голови – секретаря Київської міської ради від 23.01.2018 №08/231-151/ПР)** *На засіданні постійної комісії Київської міської ради з питань містобудування, архітектури та землекористування **18.09.2018** проект рішення було відкладено для розгляду робочою групою під головуванням І. Л. Картавого.* ***Виноситься на повторний розгляд** згідно з протоколом засідання цієї робочої групи від 19.10.2018 (реєстр. №156/554 від 25.10.2018) відповідно до якого постійній комісії рекомендовано підтримати проект рішення.*
10.	А-22810 **ПР-15106**	Громадянка Чухлєб Інна Володимирівна вул. Ватутіна, 19-б у приватну власність площа 0,0460 га для будівництва і обслуговування жилого будинку, господарських будівель і споруд **(доручення заступника міського голови – секретаря Київської міської ради від 25.01.2018 №08/231-211/ПР)** *На засіданні постійної комісії Київської міської ради з питань містобудування, архітектури та землекористування **18.09.2018** проект рішення було відкладено для розгляду робочою групою під головуванням І. Л. Картавого.* ***Виноситься на повторний розгляд** згідно з протоколом засідання цієї робочої групи від 19.10.2018 (реєстр. №152/550 від 25.10.2018) відповідно до якого постійній комісії рекомендовано підтримати проект рішення.*

11.	А-23235 **ПР-14890**	Громадянка Савчук Лариса Андріївна вул. Шевченка, 86-а у приватну власність площа 0,1000 га для будівництва і обслуговування жилого будинку, господарських будівель і споруд **(доручення заступника міського голови – секретаря Київської міської ради від 13.12.2017 №08/231-3175/ПР)** *На засіданні постійної комісії Київської міської ради з питань містобудування, архітектури та землекористування* ***18.09.2018*** *проект рішення було відкладено для розгляду робочою групою під головуванням І. Л. Картавого.* ***Виноситься на повторний розгляд*** *згідно з протоколом засідання цієї робочої групи від 19.10.2018 (реєстр. №163/561 від 25.10.2018) відповідно до якого постійній комісії рекомендовано відхилити проект рішення та повернути його разом з матеріалами кадастрової справи доДепартаменту земельних ресурсів виконавчого органу Київської міської ради (Київської міської державної адміністрації) для надання контактних даних заявниці для забезпечення подальшого розгляду проекту рішення в її присутності.* *До постійної комісії Київської міської ради з питань містобудування, архітектури та землекористування надійшов лист Савчук Л. А. від 08.11.2018 вх. №08/С-5029 щодо надання контактних даних заявниці та з проханням запросити на засідання постійної комісії.*
12.	А-23200 **ПР-15296**	Громадянин Загоруйко Іван Іванович вул. Смерекова, 2-а у приватну власність площа 0,0629 га для будівництва і обслуговування жилого будинку, господарських будівель і споруд **(доручення заступника міського голови – секретаря Київської міської ради від 30.01.2018 №08/231-290/ПР)** *На засіданні постійної комісії Київської міської ради з питань містобудування, архітектури та землекористування* ***18.09.2018*** *проект рішення було відкладено для розгляду робочою групою під головуванням І. Л. Картавого.* ***Виноситься на повторний розгляд*** *згідно з протоколом засідання цієї робочої групи від 19.10.2018 (реєстр. №166/564 від 25.10.2018) відповідно до якого постійній комісії рекомендовано відхилити проект рішення, а також направити звернення до Департаменту земельних ресурсів виконавчого органу Київської міської ради (Київської міської державної адміністрації) та Департаменту міського благоустрою виконавчого органу Київської міської ради (Київської міської державної адміністрації) для проведення перевірки земельної ділянки на вул. Смерековій, 2-а у Солом'янському районі м. Києва та вирішення питання щодо звільнення самовільно зайнятої земельної.*
13.	А-22787 **ПР-15514**	Громадянин Прохоренко Олексій Миколайович вул. Сергія Колоса, 106-в у приватну власність

		площа 0,1000 га для будівництва і обслуговування жилого будинку, господарських будівель і споруд **(доручення заступника міського голови – секретаря Київської міської ради від 19.02.2018 №08/231-609/ПР)** *На засіданні постійної комісії Київської міської ради з питань містобудування, архітектури та землекористування* ***25.09.2018*** *проект рішення було відкладено для розгляду робочою групою під головуванням І. Л. Картавого.* ***Виноситься на повторний розгляд*** *згідно з протоколом засідання цієї робочої групи від 19.10.2018 (реєстр. №151/549 від 25.10.2018) відповідно до якого постійній комісії рекомендовано відхилити проект рішення та повернути проект рішення разом з матеріалами кадастрової справи до Департаменту земельних ресурсів виконавчого органу Київської міської ради (Київської міської державної адміністрації) для з`ясування обставин щодо відсутності в матеріалах справи погодження меж земельної ділянки із суміжними землекористувачами та наявності земельного спору.*
14.	А-23248 **ПР-15088**	Громадянка Гулькова Катерина Олегівна вул. Шевченка, 174-а у приватну власність площа 0,1000 га для будівництва і обслуговування жилого будинку, господарських будівель і споруд **(доручення заступника міського голови – секретаря Київської міської ради від 22.01.2018 №08/231-122/ПР)** *На засіданні постійної комісії Київської міської ради з питань містобудування, архітектури та землекористування* ***25.09.2018*** *проект рішення було відкладено для розгляду робочою групою під головуванням І. Л. Картавого.* ***Виноситься на повторний розгляд*** *згідно з протоколом засідання цієї робочої групи від 19.10.2018 (реєстр. №153/551 від 25.10.2018) відповідно до якого постійній комісії рекомендовано підтримати проект рішення.*

Голова комісії **О. Міщенко**

Секретар комісії **І. Картавий**

18.8. Розгляд кадастрових справ ***(надання дозволів на проведення експертної грошової оцінки земельних ділянок, що підлягають продажу, продаж земельної ділянки):***

		Святошинський район
1.	Є-1361 **ПР-12783 від 08.02.2017**	Фізична особа-підприємець Набедрик Олег Михайлович вул. Жолудєва, 6-а надання дозволу на проведення експертної грошової оцінки земельної ділянки, що підлягає продажу площа 0,0106 га для експлуатації та обслуговування кафе **(доручення заступника міського голови – секретаря Київської міської ради від 08.02.2017 №08/231-08/231-378/ПР)**
2.	Є-1365 **ПР-12784 від 08.02.2017**	Фізична особа-підприємець Набедрик Олег Михайлович вул. Жолудєва, 6-а надання дозволу на проведення експертно грошової оцінки земельної ділянки, що підлягає продажу площа 0,0391 га для реконструкції, експлуатації та обслуговування кафе і продовольчого магазину **(доручення заступника міського голови – секретаря Київської міської ради від 08.02.2017 №08/231-08/231-379/ПР)**
		Солом`янський район
3.	Є-1523 **ПР-18637**	Товариство з обмеженою відповідальністю «ЗВЕЗДОЧЕТ-1» вул. Ушинського, 4 продаж земельної ділянки площа 0,6206 га для експлуатації та обслуговування торговельного центру ціна продажу 19 110 190,00 грн **(доручення заступника міського голови – секретаря Київської міської ради від 22.11.2018 №08/231-4195/ПР)**
4.	Є-1461 **ПР-18647**	Товариство з обмеженою відповідальністю «ЕЛІТБУДГРУП» вул. Митрополита Василя Липківського, 14 надання дозволу на проведення експертно грошової оцінки земельної ділянки, що підлягає продажу площа 0,0896 га для реконструкції, експлуатації та обслуговування нежилого (адміністративного) будинку **(доручення заступника міського голови – секретаря Київської міської ради від 22.11.2018 №08/231-4197/ПР)**
		Шевченківський район
5.	Є-1359 **ПР-18364**	Товариство з обмеженою відповідальністю «СТОЛИЧНИЙ ІНУМ» вул. Богдана Хмельницького, 2 (літ. В.)

		надання дозволу на проведення експертної грошової оцінки земельної ділянки, що підлягає продажу площа 0,0118 га для будівництва та обслуговування будівель торгівлі **(доручення заступника міського голови – секретаря Київської міської ради від 02.11.2018 №08/231-3847/ПР)**
6.	Є-1379 **ПР-18365**	Товариство з обмеженою відповідальністю «СТОЛИЧНИЙ ГУМ» вул. Хрещатик, 38/2 (літ. Г) надання дозволу на проведення експертної грошової оцінки земельної ділянки, що підлягає продажу площа0,0068 га для будівництва та обслуговування будівель торгівлі **(доручення заступника міського голови – секретаря Київської міської ради від 02.11.2018 №08/231-3848/ПР)**

Голова комісії **О. Міщенко**

Секретар комісії **І. Картавий**

18.9. Повторний розгляд кадастрових справ ***(визначенняперелікуземельнихділянок для опрацюванняможливості продажу їх (або права оренди на них) на земельних торгах, продаж права оренди на земельніділянки на земельних торгах (аукціоні):***

1.	Є-1508 **ПР-17050**	Про визначення переліку земельних ділянок для опрацювання можливості продажу їх (або права оренди на них) на земельних торгах 1. вул. Канальна, 1-а у Дарницькому районі м. Києва - площа 1,56 га, для будівництва, експлуатації та обслуговування офісно-торговельного комплексу; 2. просп. Броварський, 11-в у Дніпровському районі м. Києва - площа 0,14 га, для влаштування, експлуатації та обслуговування відкритої автостоянки; 3. вул. Петра Вершигори, 9/1 у Дніпровському районі м. Києва - площа 0,28 га, для влаштування, експлуатації та обслуговування відкритої автостоянки; 4. вул. Сім'ї Шовкоплясів, 10 (вул. Павла Дибенка, 10-стара адреса) в Оболонському районі м. Києва - площа 0,49 га, для розміщення та експлуатації об'єктів дорожнього сервісу. **(доручення заступника міського голови – секретаря Київської міської ради від 09.10.2018 №08/231-3415/ПР)** *На засіданні постійної комісії Київської міської ради з питань містобудування, архітектури та землекористування**13.11.2018** жодного рішення з цього питання ухвалено не було.*
		Деснянський район
2.	Є-1386 **ПР-16000**	Про продаж права оренди на земельну ділянку на земельних торгах (аукціоні) вул. Мілютенка, 19-а в оренду на 20 років стартовий розмір річної орендної плати у розмірі 5 (п'яти) відсотків від грошової оцінки земельної ділянки площа 0,3855 га для будівництва, експлуатації та обслуговування багатоповерхового паркінгу із об'єктами торговельно-офісного призначення **(доручення заступника міського голови – секретаря Київської міської ради від 11.04.2018 №08/231-1197/ПР)** *На засіданні постійної комісії Київської міської ради з питань містобудування, архітектури та землекористування**22.05.2018**за пропозицією секретаря постійної комісії Київської міської ради з питань містобудування, архітектури та землекористування Картавого І. Л. ухвалили повернути проект рішенняразом з матеріалами кадастрової справи Є-1386 до Департаменту земельних ресурсів виконавчого органу Київської міської ради (Київської міської державної адміністрації) для коригування цільового призначення земельної ділянки, а саме: викласти його у такій редакції: «для будівництва, експлуатації та обслуговування багатоповерхового*

		паркінгу». *Проект рішення **відхилений** постійною комісією Київської міської ради з питань транспорту, зв'язку та реклами (витяг від 29.05.2018 №08/289-147 з протоколу №7/54 від 21.05.2018).* ***Виносився на повторний розгляд на засіданні постійної комісії 10.10.2018** згідно з листом Департаменту земельних ресурсів виконавчого органу Київської міської ради (Київської міської державної адміністрації) від 20.07.2018 вх. №08/13449 щодо того, що викладене в проекті рішення цільове призначення земельної ділянки є більш привабливим для потенційних покупців. На цьому засіданні ухвалено перенести розгляд проекту рішення на наступне засідання постійної комісії Київської міської ради з питань містобудування, архітектури та землекористування.*
	Оболонський район	
3.	Є-1486 **ПР-16001**	Про продаж права оренди на земельну ділянку на земельних торгах (аукціоні) на розподільчій смузі просп. Оболонського в оренду на 5 років стартовий розмір річної орендної плати у розмірі 3 (трьох) відсотків від нормативної грошової оцінки земельної ділянки площа 0,1424 га для здійснення комерційної діяльності з влаштуванням відкритої автостоянки без права капітальної забудови **(доручення заступника міського голови – секретаря Київської міської ради від 12.04.2018 №08/231-1230/ПР)** *На засіданні постійної комісії Київської міської ради з питань містобудування, архітектури та землекористування **13.06.2018** під час голосування проект рішення **підтримано**.* ***Виносився на повторний розгляд на засіданні постійної комісії 2.10.2018,** оскільки відповідно до витягу 13.07.2018 №08/289-188 з протоколу №9/56 від 04.07.2018 засідання постійної комісії Київської міської ради з питань транспорту, зв'язку та реклами проект рішення **відхилений.**На цьому засіданні жодного рішення по проекту рішення ухвалено не було.*

Голова комісії **О. Міщенко**

Секретар комісії **І. Картавий**

18.10. Розгляд кадастрових справ***(відмова у передачі земельної ділянки, відмова у поновленні договору оренди земельної ділянки, розірвання договорів оренди земельних ділянок):***

		Голосіївський район
1.	А-13512 **ПР-16609**	ГромадянкаПадун Вікторія Володимирівна вул. Старообухівська, 13-б відмова у передачі земельної ділянки у власність площа 0,1000 га для будівництва і обслуговування жилого будинку, господарських будівель і споруд **(доручення заступника міського голови – секретаря Київської міської ради від 04.06.2018 №08/231-1940/ПР)**
2.	А-25555 **ПР-18635**	Товариство з обмеженою відповідальністю «Молодіжний житловий комплекс «ОБОЛОНЬ» вул. Казимира Малевича та вул. Лабораторна розірвання договору оренди земельної ділянки від 13.10.2003 №79-6-00148 (зі змінами, внесеними договорами від 02.11.2006 №79-6-00445 та від 06.10.2015 №326) площа 0,4517 га для будівництва житлового будинку з вбудовано-прибудованими приміщеннями **(доручення заступника міського голови – секретаря Київської міської ради від 19.11.2018 №08/231-4170/ПР)**
		Дарницький район
3.	А-26233 **ПР-18640**	Товариство з обмеженою відповідальністю «Контактбудсервіс» житловий масив Осокорки-Центральні (1, 2, 3, 4, 5, 6 мікрорайони) розірвання договорів оренди земельних ділянок від 07.09.2005 №№63-6-00282, 63-6-00286, 63-6-00285, 63-6-00284, 63-6-00283 площами 90,6379 га, 26,7006 га, 21,8966 га, 15,4479 га, 21,3596 га **(доручення заступника міського голови – секретаря Київської міської ради від 22.11.2018 №08/231-4204/ПР)**
		Святошинський район
4.	А-25663 **ПР-18617**	Товариство з обмеженою відповідальністю «Кімет-плюс» вул. Володимира Покотила (Картвелішвілі), 6 відмова у поновленні договору оренди земельної ділянки від 01.08.2016 №75-6-00130 (з урахуванням угоди про поновлення договору оренди земельної ділянки від 17.11.2015 №412, запис про державну реєстрацію іншого речового права № 12046359 від 13.11.2015)

		площа 1,0040 га для будівництва житлового комплексу з вбудованими приміщеннями соціального призначення, прибудованим приміщенням кіноконцертного залу та підземним паркінгом **(доручення заступника міського голови – секретаря Київської міської ради від 19.11.2018 №08/231-4128/ПР)**

Голова комісії **О. Міщенко**

Секретар комісії **І. Картавий**

19. Розгляд справ-клопотань- ***матеріали додаються***

19.1. Розгляд справ-клопотань ***(надання дозволів на розроблення проектів землеустроющодо відведення земельних ділянок - громадяни):***

		Голосіївський район
1.	К-32929 **ПР-16115**	Громадянин Крищенко Анатолій Іванович пров. Залужний у власність площа 0,08 га для будівництва та обслуговування жилого будинку, господарських будівель і споруд **(доручення заступника міського голови – секретаря Київської міської ради від 24.04.2018 №08/231-1398/ПР)**
2.	К-33196 **ПР-16062**	Громадянин Рибальченко Дмитро Володимирович вул. Весняна, 21г у власність площа 0,10 га для будівництва і обслуговування жилого будинку, господарських будівель і споруд **(доручення заступника міського голови – секретаря Київської міської ради від 17.04.2018 №08/231-1281/ПР)**
3.	К-31548 **ПР-16074**	Громадянин Петриченко Сергій Миколайович вул. Цілинна, 18б у власність площа 0,10 га для будівництва і обслуговування жилого будинку, господарських будівель і споруд **(доручення заступника міського голови – секретаря Київської міської ради від 17.04.2018 №08/231-1269/ПР)**
4.	К-33014 **ПР-15895**	Громадянка Корякова Ольга Григорівна вул. Адмірала Ушакова, 38-а у власність площа 0,03 га для будівництва і обслуговування жилого будинку, господарських будівель і споруд **(доручення заступника міського голови – секретаря Київської міської ради від 06.04.2018 №08/231-1059/ПР)**
5.	К-34420 **ПР-17299**	Громадянин Бондарчук Валерій Олександрович вул. Цілинна у власність площа 0,10 га для будівництва і обслуговування жилого будинку, господарських будівель і споруд **(доручення заступника міського голови – секретаря Київської**

		міської ради від 06.09.2018 №08/231-2743/ПР) *До постійної комісії Київської міської ради з питань містобудування, архітектури та землекористування надійшов лист Бондарчука В. О. від 08.11.2018 вх. №08/1361(з) щодо запиту інформації про розгляд справи та прохання запросити на засідання постійної комісії.*
		Дарницький район
6.	К-32462 **ПР-15458**	ГромадянкаФастовець Тетяна Іванівна пров. Левадний, 20 у власність площа 0,10 га для будівництва і обслуговування жилого будинку, господарських будівель і споруд **(доручення заступника міського голови – секретаря Київської міської ради від 08.02.2018 №08/231-509/ПР)**
7.	К-32415 **ПР-15253**	Громадянин Книженко Андрій Олександрович вул. Березнева, 38-д у власність площа 0,10 га для будівництва і обслуговування жилого будинку, господарських будівель і споруд **(доручення заступника міського голови – секретаря Київської міської ради від 05.02.2018 №08/231-359/ПР)**
8.	К-33415 **ПР-16117**	Громадянка Соболєва Тетяна Миколаївна вул. Лермонтова у власність площа 0,10 га для будівництва і обслуговування жилого будинку, господарських будівель і споруд **(доручення заступника міського голови – секретаря Київської міської ради від 24.04.2018 №08/231-1396/ПР)**
9.	К-33507 **ПР-16118**	Громадянка Бугай Ірина Олександрівна вул. Левадна, 84-г у власність площа 0,10 га для будівництва і обслуговування жилого будинку, господарських будівель і споруд **(доручення заступника міського голови – секретаря Київської міської ради від 24.04.2018 №08/231-1395/ПР)**
10.	К-33416 **ПР-16119**	Громадянин Годлевський Руслан Віталійович вул. Лермонтова у власність площа 0,10 га для будівництва і обслуговування жилого будинку,

		господарських будівель і споруд **(доручення заступника міського голови – секретаря Київської міської ради від 24.04.2018 №08/231-1394/ПР)**
11.	К-32211 **ПР-15340**	Громадянка Іщенко Олена Анатоліївна вул. Левадна, 18-з у власність площа 0,10 га для будівництва і обслуговування жилого будинку, господарських будівель і споруд **(доручення заступника міського голови – секретаря Київської міської ради від 05.02.2018 №08/231-363/ПР)**
12.	К-31904 **ПР-15353**	Громадянка Лукашевська Ліна Євгеніївна, член садівничого товариства «Дніпро-1» вул. Садова, 50, діл. 4-г площа 0,11 га для ведення колективного садівництва **(доручення заступника міського голови – секретаря Київської міської ради від 05.02.2018 №08/231-398/ПР)**
13.	К-32631 **ПР-15457**	Громадянин Масло Павло Олександрович пров. Левадний, 15-б у власність площа 0,10 га для будівництва і обслуговування жилого будинку, господарських будівель і споруд **(доручення заступника міського голови – секретаря Київської міської ради від 08.02.2018 №08/231-508/ПР)**
14.	К-33191 **ПР-16054**	Громадянка Чубар Оксана Василівна вул. Лугова, 34-б у власність площа 0,07 га для будівництва і обслуговування жилого будинку, господарських будівель і споруд **(доручення заступника міського голови – секретаря Київської міської ради від 17.04.2018 №08/231-1284/ПР)**
15.	К-32465 **ПР-15903**	Громадянка Загатіна Ольга Костянтинівна вул. Озерна, 1, діл. 51 у власність площа 0,05 га для ведення колективного садівництва **(доручення заступника міського голови – секретаря Київської міської ради від 06.04.2018 №08/231-1056/ПР)**
16.	К-33192 **ПР-16044**	Громадянка Горкуша Юлія Олександрівна вул. Кринова, 58-б

		у власність площа 0,08 га для будівництва і обслуговування жилого будинку, господарських будівель і споруд **(доручення заступника міського голови – секретаря Київської міської ради від 16.04.2018 №08/231-1246/ПР)**
17.	К-33384 **ПР-16045**	Громадянин Бакуринський Микола Васильович пров. Івана Франка, 9-б у власність площа 0,04 га для будівництва і обслуговування жилого будинку, господарських будівель і споруд **(доручення заступника міського голови – секретаря Київської міської ради від 16.04.2018 №08/231-1245/ПР)**
18.	К-31381 **ПР-15943**	Громадянка Павлокова Лідія Василівна вул. Лукова, 10 діл. 11 у власність площа 0,05 га для ведення колективного садівництва **(доручення заступника міського голови – секретаря Київської міської ради від 06.04.2018 №08/231-1116/ПР)**
19.	К-32449 **ПР-16522**	Громадянин Білоус Володимир Сергійович б-р пров. Лермонтова у власність площа 0,10 га для будівництва і обслуговування жилого будинку, господарських будівель і споруд **(доручення заступника міського голови – секретаря Київської міської ради від 24.05.2018 №08/231-1817/ПР)**
20.	К-33689 **ПР-16577**	Громадянка Чубапова Тамара Миколаївна вул. Крилова у власність площа 0,10 га для будівництва і обслуговування жилого будинку, господарських будівель і споруд **(доручення заступника міського голови – секретаря Київської міської ради від 01.06.2018 №08/231-1902/ПР)**
21.	К-33829 **ПР-16775**	Громадянин Мельник Богдан Миколайович вул. Лепедна у власність площа 0,10 га для будівництва і обслуговування жилого будинку, господарських будівель і споруд **(доручення заступника міського голови – секретаря Київської**

		міської ради від 25.06.2018 №08/231-2149/ПР)
		Деснянський район
22.	К-31926 **ПР-15898**	Громадянин Смірнов Володимир Васильович с. Биківня у власність площа 0,10 га для будівництва і обслуговування жилого будинку, господарських будівель і споруд **(доручення заступника міського голови – секретаря Київської міської ради від 06.04.2018 №08/231-1058/ПР)**
		Солом`янський район
23.	К-33235 **ПР-16111**	Громадянка Костюченко Владислава Ігорівна вул. Повітрофлотська, 58а у власність площа 0,09 га для будівництва і обслуговування жилого будинку, господарських будівель і споруд **(доручення заступника міського голови – секретаря Київської міської ради від 19.04.2018 №08/231-1335/ПР)**
24.	К-32728 **ПР-15909**	Громадянка Костишена Людмила Іванівна вул. Сергія Колоса, 91а у власність площа 0,04 га для будівництва і обслуговування жилого будинку, господарських будівель і споруд **(доручення заступника міського голови – секретаря Київської міської ради від 06.04.2018 №08/231-1054/ПР)**
		Святошинський район
25.	К-32854 **ПР-15893**	Громадянин Дроботенко Андрій Володимирович вул. Маршала Бірюзова, 20 у власність площа 0,05 га для будівництва та обслуговування жилого будинку, господарських будівель і споруд **(доручення заступника міського голови – секретаря Київської міської ради від 06.04.2018 №08/231-1073/ПР)**

Голова комісії **О. Міщенко**

Секретар комісії **І. Картавий**

19.2. Повторний розгляд справ-клопотань ***(надання дозволів на розроблення проектів землеустроющодо відведення земельних ділянок - громадяни):***

		Голосіївський район
1.	К-32696 **ПР-15834**	Громадянин Марценюк Анатолій Петрович пров. Стратегічний, 2б у власність площа 0,10 га для будівництва і обслуговування жилого будинку, господарських будівель і споруд **(доручення Київського міського голови від 28.03.2018 №08/231-1013/ПР)** *На засіданні постійної комісії Київської міської ради з питань містобудування, архітектури та землекористування* ***25.09.2018****проект рішення було відкладено для розгляду робочою групою під головуванням І. Я. Карпинського.* *Виноситься на повторний розгляд згідно з протоколом засідання цієї робочої групи від 19.10.2018 (реєстр. №162/560 від 25.10.2018) відповідно до якого постійній комісії рекомендовано підтримати проект рішення.*
2.	К-32600 **ПР-15547**	Громадянка Демкова Леся Віталіївна пров. Рататюків, 3 у власність площа 0,04 га для будівництва і обслуговування жилого будинку, господарських будівель і споруд **(доручення заступника міського голови – секретаря Київської міської ради від 19.02.2018 №08/231-606/ПР)** *На засіданні постійної комісії Київської міської ради з питань містобудування, архітектури та землекористування* ***25.09.2018****проект рішення було відкладено для розгляду робочою групою під головуванням І. Я. Карпинського.* *Виноситься на повторний розгляд згідно з протоколом засідання цієї робочої групи від 19.10.2018 (реєстр. №161/559 від 25.10.2018) відповідно до якого постійній комісії рекомендовано відхилити проект рішення.*
		Дарницький район
3.	К-31386 **ПР-15159**	Громадянка Яковишина Марія Олегівна 5-йпроїзд Лермонтова у власність площа 0,10 га для будівництва і обслуговування жилого будинку, господарських будівель і споруд **(доручення заступника міського голови – секретаря Київської міської ради від 24.01.2018 №08/231-165/ПР)** *На засіданні постійної комісії Київської міської ради з питань містобудування, архітектури та землекористування 1.[illegible] схвалено відкласти розгляд зазначеного проекту рішення та звернутися до Ради ветеранів антитерористичної операції при виконавчому органі Київської міської ради (Київській міській державній*

		адміністрації), утвореної відповідно до розпорядження виконавчого органу Київської міської ради (Київської міської державної адміністрації) від 13.10.2017 №1272, для надання інформації щодо можливості передачі земельної ділянки у приватну власність громадянці Яковишиній Марії Олегівні. *Виноситься* ***на повторний розгляд*** *згідно з листом Ради ветеранів антитерористичної операції при виконавчому органі Київської міської ради (Київської міської державної адміністрації) від 06.11.2018 вх. №08/20026 щодо надання протоколів засідань, відповідно до якого Рада ветеранів антитерористичної операції при виконавчому органі Київської міської ради (Київської міської державної адміністрації)* ***рекомендує надати дозвіл на розроблення проекту землеустрою щодо відведення земельної ділянки.***
4.	К-32229 **ПР-15202**	Громадянин Ястремський Анатолій Анатолійович вул. Лермонтова у власність площа 0,10 га для будівництва і обслуговування жилого будинку, господарських будівель і споруд (**заступника міського голови – секретаря Київської міської ради від 25.01.2018 №08/231-218/ПР)** *На засіданні постійної комісії Київської міської ради з питань містобудування, архітектури та землекористування 12.12.2018 ухвалено відкласти розгляд зазначеного проекту рішення та звернутися до Ради ветеранів антитерористичної операції при виконавчому органі Київської міської ради (Київській міській державній адміністрації), утвореної відповідно до розпорядження виконавчого органу Київської міської ради (Київської міської державної адміністрації) від 13.10.2017 №1272, для надання інформації щодо можливості передачі земельної ділянки у приватну власність громадянину Ястремському Анатолію Анатолійовичу.* *Виноситься* ***на повторний розгляд*** *згідно з листом Ради ветеранів антитерористичної операції при виконавчому органі Київської міської ради (Київської міської державної адміністрації) від 06.11.2018 вх. №08/20026 щодо надання протоколів засідань, відповідно до якого Рада ветеранів антитерористичної операції при виконавчому органі Київської міської ради (Київської міської державної адміністрації)* ***не рекомендує надавати дозвіл на розроблення проекту землеустрою щодо відведення земельної ділянки.***
5.	К-32310 **ПР-15350**	Громадянин Шеремет Олександр Григорович вул. Лермонтова у власність площа 0,10 га для будівництва і обслуговування жилого будинку, господарських будівель і споруд (**заступника міського голови – секретаря Київської міської ради від 06.02.2018 №08/231-426/ПР)** *На засіданні постійної комісії Київської міської ради з питань містобудування, архітектури та землекористування 2[illegible] ухвалено відкласти розгляд зазначеного проекту рішення та звернутися до Ради ветеранів антитерористичної операції при виконавчому органі Київської міської ради (Київській міській державній адміністрації), утвореної відповідно до розпорядження виконавчого*

		органу Київської міської ради (Київської міської державної адміністрації) від 13.10.2017 №1272, для надання інформації щодо можливості передачі земельної ділянки у приватну власність громадянину Шеремету Олександру Григоровичу. *Звернулися* ***на повторний розгляд*** *згідно з листом Ради ветеранів антитерористичної операції при виконавчому органі Київської міської ради (Київської міської державної адміністрації) від 0[illegible].11.2018 вх. №08/20026 щодо надання протоколів засідань, відповідно до якого Рада ветеранів антитерористичної операції при виконавчому органі Київської міської ради (Київської міської державної адміністрації)* ***перекомендує надавати дозвіл на розроблення проекту з[illegible] щодо відведення земельної ділянки.***
6.	К-32555 **ПР-15312**	Громадянин Крічка Юрій Олександрович вул. Н[illegible]нтова у власність площею 0,10 га для будівництва і обслуговування жилого будинку та господарських споруд (**[illegible] заступника міського голови – секретаря Київської м[illegible] від 05.02.2018 №08/231-384/ПР)** *[illegible] засіданні постійної комісії Київської міської ради з питань містобудування, архітектури та землекористування 2[illegible] ухвалено відкласти розгляд зазначеного проекту рішення та з[illegible] до Ради ветеранів антитерористичної операції при виконавчому органі Київської міської ради (Київській міській державній адміністрації), утвореної відповідно до розпорядження виконавчого органу Київської міської ради (Київської міської державної адміністрації) від 13.10.2017 №1272, для надання інформації щодо можливості передачі земельної ділянки у приватну власність громадянину Крічку Юрію Олександровичу.* *[illegible]ся* ***на повторний розгляд*** *згідно з листом Ради ветеранів антитерористичної операції при виконавчому органі Київської міської ради (Київської міської державної адміністрації) від 0[illegible].11.2018 вх. №08/20026 щодо надання протоколів засідань, відповідно до якого Рада ветеранів антитерористичної операції при виконавчому органі Київської міської ради (Київської міської державної адміністрації) перекомендує* ***надавати дозвіл на розроблення проекту з[illegible] до відведення земельної ділянки.***
7.	К-32351 **ПР-15342**	Громадянка Симон Наталія Станіславівна вул. [illegible] Маркса, 24-а у власність площею 0,[illegible]8 га для будівництва і обслуговування жилого будинку, господарських будівель і споруд (**[illegible] заступника міського голови – секретаря Київської м[illegible] від 31.01.2018 №08/231-309/ПР)** *[illegible] засіданні постійної комісії Київської міської ради з питань містобудування, архітектури та землекористування**13.11.2018** жодного рішення з цього питання ухвалено не було.*
8.	К-30155 **ПР-14991**	Громадянин Болдескул Ігор Євгенович вул. [illegible], 106, діл. 16 у [illegible]

		площею 3,05 га для [illegible] колективного садівництва ([illegible] **Київського міського головивід 09.01.2018 №08/231-1[illegible]**) *[illegible] засіданні постійної комісії Київської міської ради з питань містобудування, архітектури та землекористування **25.09.2018**проект рішення було відкладено для розгляду робочою групою під головуванням І. Н. [illegible].* *[illegible] **на повторний розгляд** згідно з протоколом засідання цієї робочої групи від 19.10.2018 (реєстр. №157/555 від 25.10.2018) відповідно до якого постійній комісії рекомендовано підтримати [illegible].*
9.	К-31839 **ПР-14999**	Громадянин Листопад Дмитро Ігорович вул. [illegible]ська, 47-б у [illegible] площею 0,10 га для [illegible]дівництва і обслуговування жилого будинку, [illegible] будівель і споруд ([illegible] **Київського міського головивід 11.01.2018 №08/231-7[illegible]**) *[illegible] засіданні постійної комісії Київської міської ради з питань містобудування, архітектури та землекористування **25.09.2018**проект рішення було відкладено для розгляду робочою групою під головуванням І. Н. [illegible].* *[illegible] **на повторний розгляд** згідно з протоколом засідання цієї робочої групи від 19.10.2018 (реєстр. №160/558 від 25.10.2018) відповідно до якого постійній комісії рекомендовано відхилити проект рішення.*
10.	К-31798 **ПР-14803**	Громадянин [illegible]вечкін Ігор Вікторович вул. [illegible] 7-в у [illegible] площею 0,09 га для [illegible]дівництва і обслуговування жилого будинку, [illegible] будівель і споруд ([illegible] **заступника міського голови – секретаря Київської міської ради від 04.12.2017 №08/231-3053/ПР)** *[illegible] засіданні постійної комісії Київської міської ради з питань містобудування, архітектури та землекористування **25.09.2018**проект рішення було відкладено для розгляду робочою групою під головуванням І. Н. [illegible].* *[illegible] **на повторний розгляд** згідно з протоколом засідання цієї робочої групи від 19.10.2018 (реєстр. №159/557 від 25.10.2018) відповідно до якого постійній комісії рекомендовано відхилити проект рішення.*
		[illegible]м'янський район
11.	К-31039 **ПР-14215 від 20.09.2017**	Громадянин [illegible]ебніков Євгеній Юрійович вул. [illegible]рототська, 73 у [illegible] площею [illegible]

		для будівництва і обслуговування жилого будинку, господарських будівель і споруд (розглянуто заступника міського голови – секретаря Київської міської ради від 25.09.2017 №08/231-2241/ПР) *На засіданні постійної комісії Київської міської ради з питань містобудування, архітектури та землекористування 17.01.2018 рекомендовано відкласти розгляд зазначеного проекту рішення та звернутися до Ради ветеранів антитерористичної операції при виконавчому органі Київської міської ради (Київській міській державній адміністрації) створеної відповідно до розпорядження виконавчого органу Київської міської ради (Київської міської державної адміністрації) від 13.10.2017 №1272, для надання інформації щодо можливості передачі земельної ділянки у приватну власність громадянину Хлібникову Євгенію Юрійовичу.* *Повторно на **повторний розгляд** згідно з листом Ради ветеранів антитерористичної операції при виконавчому органі Київської міської ради (Київської міської державної адміністрації) від 07.11.2017 вх. №08/20026 щодо надання протоколів засідань, відповідно до рішення Ради ветеранів антитерористичної операції при виконавчому органі Київської міської ради (Київської міської державної адміністрації) **рекомендує надавати дозвіл на розроблення проекту землеустрою щодо відведення земельної ділянки.*** [illegible]
12.	К-30297 **ПР-14069 від 07.09.2017**	Гр. [illegible] Морозова Олена Антонівна розташована: [illegible], 46б у [illegible] власність площею [illegible] 0,037 га для будівництва і обслуговування жилого будинку, господарських будівель і спору (розглянуто заступника міського голови – секретаря Київської міської ради від 14.09.2017 №08/231-2091/ПР) *На засіданні постійної комісії Київської міської ради з питань містобудування, архітектури та землекористування **01.02.2018**проект рішення [illegible] розглянуто робочою групою під головуванням [illegible]* *Повторно **на повторний розгляд** згідно з протоколом засідання робочої групи від 31.10.2018 (реєстр. №169/567 від 12.11.2018) відповідального постійній комісії рекомендовано підтримати проект рішення.*

Голова комісії **О. Міщенко**

Секретар комісії **І. Картавий**

19.3. Розгляд справ-клопотань (***надання дозволів на розроблення проектів землеустрою щодо відведення земельних ділянок - державні, комунальні підприємства, юридичні особи):***

		Голосіївський район
1.	К-31967 **ПР-16061**	Державна установа«Інститут еволюційної екології Національної академії наук України» вул. Академіка Лебедєва в постійне користування площа 3,10 га для будівництва виробничих будівель інституту (**розпорядження заступника міського голови – секретаря Київської міської ради від 17.04.2018 №08/231-1282/ПР)**
2.	К-33462 **ПР-16315**	Київське комунальне об'єднання зеленого будівництва та [illegible] зелених насаджень міста «Київзеленбуд» проспект Повітрофлотський, 96 в постійне користування площа 0,97 га для [illegible] зеленої зони (**розпорядження заступника міського голови – секретаря Київської міської ради від 16.05.2018 №08/231-1620/ПР)** *Проект рішення підтриманий постійною комісією Київської міської ради з питань екологічної політики.*
3.	К-35987 **ПР-18383**	Приватне підприємство «ПІКОС-3» вул. [illegible], 5 в [illegible] строків площа 0,16 га для [illegible] та обслуговування будівлі (**розпорядження [illegible]ського міського голови від 05.11.2018 №08/231-3[illegible]**
		[illegible]янський район
4.	К-32546 **ПР-15510**	Київське [illegible] підприємство по утриманню зелених насаджень Дніпровського району м.Києва м[illegible] на просп. Володимира Маяковського, 15-б та вул. [illegible]льника, 14 в [illegible]стування площа 0,35 га для [illegible] та благоустрою зелених зон і зелених [illegible] обслуговування території скверу (**розпорядження заступника міського голови – секретаря Київської міської ради від [illegible].2018 №08/231-583/ПР)** *[illegible] комісією Київської міської ради з питань екологічної політики [illegible] рішення* ***підтриманий з рекомендаціями****, а саме: в [illegible] рішення та в пункті 1 проекту рішення слова «[illegible] підприємству по утриманню зелених насаджень Дніпровського району м.Києва» у всіх відмінках замінити відповідно [illegible] комунальному об'єднанню зеленого будівництва*

		та [illegible] зелених насаджень міста «Київзеленбуд» (витяг з протоколу №[illegible] засідання цієї постійної комісії від 21.03.2018).
5.	К-33331 **ПР-16103**	Київське комунальне об'єднання зеленого будівництва та експлуатації зелених насаджень міста «Київзеленбуд» на розв'язку вул. Архітектора Ніколаєва та просп. Володимира Маяковського, в постійне користування площею 1,50 га для [illegible] та благоустрою зелених зон і зелених насаджень та обслуговування території парку (доручення заступника міського голови – секретаря Київської міської ради від [illegible].0[illegible].2018 №08/231-1322/ПР) *[illegible] рішення підтриманий постійною комісією Київської міської ради з [illegible]нь екологічної політики.*
6.	К-34019 **ПР-16950**	Київське комунальне об'єднання зеленого будівництва та експлуатації зелених насаджень міста «Київзеленбуд» вул. [illegible] Волкова, 8 в постійне користування площею 0,12 га для [illegible] та благоустрою зелених зон і зелених насаджень та обслуговування скверу (доручення заступника міського голови – секретаря Київської міської ради від [illegible].07.2018 №08/231-2345/ПР) *[illegible] рішення підтриманий постійною комісією Київської міської ради з [illegible]нь екологічної політики.*
7.	К-34643 **ПР-17431**	Київське комунальне об'єднання зеленого будівництва та експлуатації зелених насаджень міста «Київзеленбуд» площею [illegible],33 в постійне користування площею [illegible],30 га для [illegible] та благоустрою зелених зон і зелених насаджень та обслуговування скверу (доручення заступника міського голови – секретаря Київської міської ради від [illegible].2018 №08/231-2927/ПР) *[illegible] рішення підтриманий постійною комісією Київської міської ради з [illegible]нь екологічної політики.*
8.	К-35549 **ПР-17775**	Київське комунальне об'єднання зеленого будівництва та експлуатації зелених насаджень міста «Київзеленбуд» вул. [illegible] Волкова, 12 в постійне користування площею [illegible] для [illegible] та благоустрою зелених зон і зелених насаджень та обслуговування скверу (доручення заступника міського голови – секретаря Київської міської ради від [illegible].10.2018 №08/231-3289/ПР) *[illegible] рішення підтриманий постійною комісією Київської*

		міськ[illegible] [illegible]ння екологічної політики.
		[illegible]ський район
9.	К-33142 **ПР-16256**	Київ[illegible]ональне об'єднання зеленого будівництва та екси[illegible]ених насаджень міста «Київзеленбуд» буль[illegible]ерос[illegible]5-б в пос[illegible]ступування площ[illegible]12 г для у[illegible]кверу ([illegible]**ника міського голови – секретаря Київської міськ[illegible].05.2018 №08/231-1584/ПР)** *П[illegible]ня **підтриманий** постійною комісією Київської міськ[illegible]ння екологічної політики.*
10.	К-33164 **ПР-16244**	Київ[illegible]ональне об'єднання зеленого будівництва та екси[illegible]ених насаджень міста «Київзеленбуд» Хар[illegible]е між житловими будинками 9-13, перед буд[illegible] в пос[illegible]ступування пло[illegible] для[illegible]кверу ([illegible]**ського міського голови від 03.05.2018 №08/231-** *П[illegible]ня **підтриманий** постійною комісією Київської міськ[illegible]ння екологічної політики.*
11.	К-33180 **ПР-16481**	Київ[illegible]ональне об'єднання зеленого будівництва та екси[illegible]ених насаджень міста «Київзеленбуд» вул. [illegible]а Андрея Шептицького в пос[illegible]ступування пло[illegible] для[illegible]кверу ([illegible]**ника міського голови – секретаря Київської міськ[illegible].2018 №08/231-1768/ПР)** *[illegible]ня **підтриманий** постійною комісією Київської міськ[illegible]ння екологічної політики.*
12.	К-33183 **ПР-16152**	Київ[illegible]ональне об'єднання зеленого будівництва та екси[illegible]ених насаджень міста «Київзеленбуд» вул. [illegible]шина в пос[illegible]ступування пло[illegible] для[illegible]кверу ([illegible]**ника міського голови – секретаря Київської міськ[illegible].2018 №08/231-1350/ПР)** *[illegible]ня **підтриманий** постійною комісією Київської міськ[illegible]ння екологічної політики.*
13.	К-33217 **ПР-16051**	Київ[illegible]ональне об'єднання зеленого будівництва та екси[illegible]ених насаджень міста «Київзеленбуд» вул. [illegible]ійчука, 3 - 3а в пос[illegible]ступування пло[illegible] для[illegible]кверу

		(р[illegible] [illegible]ка міського голови – секретаря Київської м[illegible] [illegible].2018 №08/231-1261/ПР) П[illegible] [illegible] підтриманий постійною комісією Київської міськ[illegible] [illegible]ь екологічної політики.
		[illegible]ський район
14.	К-33434 **ПР-16151**	Київ[illegible] [illegible]ане об'єднання зеленого будівництва та експ[illegible]ації [illegible]них насаджень міста «Київзеленбуд» вул. [illegible]липовського, 6 в[illegible]ування пл[illegible] [illegible]2 га, 0,24 га, 0,33 га, 0,02 га дл[illegible]тримання та експлуатації зелених насаджень заз[illegible]тування (р[illegible]ка міського голови – секретаря Київської м[illegible] [illegible].2018 №08/231-1351/ПР) П[illegible] [illegible] підтриманий постійною комісією Київської міськ[illegible] [illegible]ь екологічної політики.
15.	К-33441 **ПР-16150**	Ки[illegible] [illegible]не об'єднання зеленого будівництва та ес[illegible] [illegible]х насаджень міста «Київзеленбуд» вул[illegible] [illegible], 32/2 в[illegible]ування пл[illegible] дл[illegible]имання та експлуатації зелених насаджень заз[illegible]тування (сквер) (р[illegible]ка міського голови – секретаря Київської м[illegible] [illegible]2018 №08/231-1352/ПР) П[illegible] [illegible] підтриманий постійною комісією Київської міськ[illegible] [illegible]ь екологічної політики.
16.	К-33429 **ПР-16132**	Ки[illegible] [illegible]не об'єднання зеленого будівництва та ес[illegible] [illegible]х насаджень міста «Київзеленбуд» вул[illegible] [illegible]бія озера Редькіне) в[illegible]ування пл[illegible] дл[illegible]имання та експлуатації зелених насаджень заз[illegible]тування (парк відпочинку) (р[illegible]ка міського голови – секретаря Київської м[illegible] [illegible]2018 №08/231-1382/ПР) П[illegible] [illegible] підтриманий постійною комісією Київської міськ[illegible] [illegible]ь екологічної політики.
17.	К-33448 **ПР-16133**	Ки[illegible] [illegible]не об'єднання зеленого будівництва та ес[illegible] [illegible]х насаджень міста «Київзеленбуд» вул[illegible] [illegible]. 56/2 в[illegible]ування пл[illegible] дл[illegible]имання та експлуатації зелених насаджень заз[illegible]тування (сквер) (р[illegible]ка міського голови – секретаря Київської м[illegible] [illegible]2018 №08/231-1381/ПР) П[illegible] [illegible] підтриманий постійною комісією Київської міськ[illegible] [illegible]ь екологічної політики.
18.	К-33669	Ки[illegible] [illegible]не об'єднання зеленого будівництва та

	ПР-16400	експ[illegible]них насаджень міста «Київзеленбуд» прос[illegible]токоссовського, 8а-10 в по[illegible]ування площ[illegible] 7 га; 0,03 га; 0,01 га; 0,02 га; 0,04 га; 0,01 га для [illegible]римання та експлуатації зелених насаджень зелен[illegible]ування (розр[illegible]**ника міського голови – секретаря Київської міськ[illegible]5.2018 №08/231-1703/ПР)** *П[illegible] підтриманий постійною комісією Київської міськ[illegible]ь екологічної політики.*
		[illegible]ський район
19.	К-33252 **ПР-16487**	Київ[illegible]НАЛЬНЕ ОБ'ЄДНАННЯ ЗЕЛЕНОГО БУ[illegible] ТА ЕКСПЛУАТАЦІЇ ЗЕЛЕНИХ НАС[illegible]СТА «КИЇВЗЕЛЕНБУД» вул. [illegible]а, 49 в по[illegible]ування пло[illegible] га для [illegible]них насаджень та обслуговування парку [illegible].Г. Шевченка (розр[illegible]**ника міського голови – секретаря Київської міськ[illegible].2018 №08/231-1774/ПР)** *П[illegible] підтриманий постійною комісією Київської міськ[illegible]ь екологічної політики.* *Д[illegible] комісії Київської міської ради з питань міськ[illegible]ектури та землекористування надійшли:* - [illegible] громади Подільського та Оболонського районів [illegible]06.2018 вх. №08/М-2918 з проханням прийняти [illegible]ийомі у голови постійної комісії та винести [illegible] розгляд на найближчому засіданні постійної [illegible] - [illegible] Подільського та Оболонського районів від [illegible]М-4764 з проханням повернутися до розгляду [illegible] розглянути і підтримати проект рішення до [illegible] К-33252; - [illegible]ів громади Подільського та Оболонського [illegible] В. та ін. від 31.10.2018 вх. №08/КО-4943 з [illegible] на особистомуприйомі у [illegible]місії з метою наданняпропозицій до проекту [illegible]
		[illegible]ський район
20.	К-33320 **ПР-16194**	Київ[illegible]не об'єднання зеленого будівництва та експл[illegible] насаджень міста «Київзеленбуд». вул. [illegible]чева, 11, 11а в по[illegible]ування площ[illegible] для [illegible]керу (розр[illegible]**ника міського голови – секретаря Київської міськ[illegible]4.2018 №08/231-1424/ПР)** *[illegible]я підтриманий постійною комісією Київської міськ[illegible]ь екологічної політики.*
21.	К-33258	Київ[illegible]льне об'єднання зеленого будівництва та

	ПР-16176	екси[illegible] них насаджень міста «Київзеленбуд» між [illegible] демі́ка Палладіна та буд.87, 87-а на буд[illegible] Вернадського в по[illegible] гування площ[illegible] 52 г[illegible] для [illegible] скверу (пору[illegible] **ника міського голови – секретаря Київської** міськ[illegible] **.04.2018 №08/231-1415/ПР)** [illegible] ня ***підтриманий*** *постійною комісією Київської міськ[illegible] ь екологічної політики.*
22.	К-33135 **ПР-16235**	Київ[illegible] льне об'єднання зеленого будівництва та екси[illegible] них насаджень міста «Київзеленбуд» вул. [illegible] 5в-7а в по[illegible] гування площ[illegible] 5 га для [illegible] скверу (пор[illegible] **ника міського голови – секретаря Київської** міськ[illegible] **.05.2018 №08/231-1474/ПР)** [illegible] ня ***підтриманий*** *постійною комісією Київської міськ[illegible] ь екологічної політики.*
23.	К-33137 **ПР-16188**	Київ[illegible] льне об'єднання зеленого будівництва та екси[illegible] них насаджень міста «Київзеленбуд» вул. [illegible] 12 в по[illegible] гування площ[illegible] 7 га для [illegible] скверу (пор[illegible] **ника міського голови – секретаря Київської** міськ[illegible] **.04.2018 №08/231-1413/ПР)** [illegible] ня ***підтриманий*** *постійною комісією Київської міськ[illegible] ь еколо. ічної політики.*
24.	К-33140 **ПР-16198**	Київ[illegible] льне об'єднання зеленого будівництва та екси[illegible] них насаджень міста «Київзеленбуд» вул. [illegible] ка, 24/26 в по[illegible] гування площ[illegible] 1 га для [illegible] скверу (пор[illegible] **ника міського голови – секретаря Київської** міськ[illegible] **.04.2018 №08/231-1420/ПР)** [illegible] ня ***підтриманий*** *постійною комісією Київської міськ[illegible] ь екологічної політики.*
25.	К-33253 **ПР-16247**	Київ[illegible] льне об'єднання зеленого будівництва та екси[illegible] них насаджень міста «Київзеленбуд» вул. [illegible] Булаховського, біля будинків № 40 та № 42/[illegible] в по[illegible] гування площ[illegible] 5 га для [illegible] скверу (пор[illegible] **ького міського голови від 03.05.2018 №08/231-**

		[illegible] *кт рішення* ***підтриманий*** *постійною комісією Київської міськ[illegible]ди з питань екологічної політики.*
26.	К-33334 **ПР-16096**	Киї[illegible] комун[illegible]льне об'єднання зеленого будівництва та екс[illegible]ції зел[illegible]них насаджень міста «Київзеленбуд» між[illegible] будинк[illegible]ми на вул.Ірпінській, 63-а та вул.[illegible]ориІІу[illegible]иної, 44/50 в не[illegible]ке кори[illegible]тування пло[illegible]31 га для [illegible]уатації скверу (дер[illegible] **заст[illegible]ника міського голови – секретаря Київської міст[illegible] від [illegible].04.2018 №08/231-1357/ПР)** [illegible] *рішення* ***підтриманий*** *постійною комісією Київської міськ[illegible]ди з питань екологічної політики.* [illegible] *постійної комісії Київської міської ради з питань м[illegible]ння, [illegible]хітектури та землекористування надійшов лист М[illegible] екології та природніх ресурсів виконавчого органу Київської міськ[illegible]и (Київ[illegible]ької міської державної адміністрації)від 17.09.2018 №07[illegible]родо[illegible]ого, що програмою економічного та соціального розв[illegible]ку не пер[illegible]бачено асигнувань для облаштування скверу на зем[illegible]ділянці між будинками на вул. Ірпінській, 63-а та вул. Фед[illegible]иної, [illegible]4/50.*
27.	К-33348 **ПР-16145**	Киї[illegible] комун[illegible]льне об'єднання зеленого будівництва та екс[illegible]ції зел[illegible]них насаджень міста «Київзеленбуд» між[illegible]ками [illegible]9 на бульварі Академіка Вернадського та 2,4 на в[illegible]адемі[illegible]а Доброхотова в не[illegible]ке кори[illegible]тування пло[illegible]2,[illegible] га для [illegible]уатації скверу (дер[illegible] **заст[illegible]ника міського голови – секретаря Київської міст[illegible] від [illegible].04.2018 №08/231-1347/ПР)** [illegible] *рішення* ***підтриманий*** *постійною комісією Київської міськ[illegible]ди з питань екологічної політики.*
28.	К-33322 **ПР-16200**	Киї[illegible] комун[illegible]льне об'єднання зеленого будівництва та екс[illegible]ції зел[illegible]них насаджень міста «Київзеленбуд» між[illegible]ками [illegible]1-д, 15-а, 15-б на вул. Академіка Туполєва в не[illegible]ке кори[illegible]тування пло[illegible]0 га для [illegible]уатації скверу (дер[illegible] **заст[illegible]ника міського голови – секретаря Київської міст[illegible] від [illegible].04.2018 №08/231-1418/ПР)** [illegible] *рішення* ***підтриманий*** *постійною комісією Київської міськ[illegible]ди з питань екологічної політики.*
29.	К-33236 **ПР-16441**	Киї[illegible] комун[illegible]льне об'єднання зеленого будівництва та екс[illegible]ції зел[illegible]них насаджень міста «Київзеленбуд» між[illegible]маніна та просп. Академіка Палладіна в не[illegible]ке кори[illegible]тування пло[illegible]8 га для [illegible]уатації скверу

		(розп[illegible] заступника міського голови – секретаря Київської міськ[illegible] від 2[illegible].05.2018 №08/231-1750/ПР) [illegible]ійною комісією Київської міської ради з питань екологічної політ[illegible] проект рішення ухвалено відхилити проект рішення та повер[illegible] його до Департаменту земельних ресурсів виконавчого орга[illegible] Київської міської ради (Київської міської державної адміністрації) для доопрацювання в частині уточнення цільового призн[illegible]ня земельної ділянки.
30.	К-33318 **ПР-16468**	Київ[illegible] комунальне об'єднання зеленого будівництва та екс[illegible]ції зелених насаджень міста «Київзеленбуд» буд[illegible] [illegible]ацемік Вернадського, 81-85 в по[illegible] користування пло[illegible]-6 га для [illegible]уатації скверу (розп[illegible] заступника міського голови – секретаря Київської міськ[illegible] від 2[illegible].05.2018 №08/231-1754/ПР) [illegible] рішення **підтриманий** постійною комісією Київської міськ[illegible] з питань екологічної політики.
		[illegible]олос[illegible]янський район
31.	К-33326 **ПР-16483**	Київ[illegible] комунальне об'єднання зеленого будівництва та екс[illegible]ції зелених насаджень міста «Київзеленбуд» буд[illegible] [illegible]олівський в по[illegible] користування пло[illegible]19 га для [illegible]ння та експлуатації скверу (розп[illegible] заступника міського голови – секретаря Київської міськ[illegible] від 2[illegible].05.2018 №08/231-1770/ПР) [illegible] рішення **підтриманий** постійною комісією Київської міськ[illegible] з питань екологічної політики.
32.	К-33311 **ПР-16469**	Київ[illegible] комунальне об'єднання зеленого будівництва та екс[illegible]ції зелених насаджень міста «Київзеленбуд» вул[illegible]ь, 6 в по[illegible] користування пло[illegible]4 га для [illegible]ння та експлуатації скверу (розп[illegible] заступника міського голови – секретаря Київської міськ[illegible] від 2[illegible].05.2018 №08/231-1776/ПР) [illegible] рішення **підтриманий** постійною комісією Київської міськ[illegible] з питань екологічної політики.
33.	К-33314 **ПР-16399**	Київ[illegible] комунальне об'єднання зеленого будівництва та екс[illegible]ції зелених насаджень міста «Київзеленбуд» вул[illegible]ьсора Саравасва, 1/28 в по[illegible] користування пло[illegible]-5 га для [illegible]ння та експлуатації скверу (розп[illegible] заступника міського голови – секретаря Київської міськ[illegible] від 2[illegible].05.2018 №08/231-1710/ПР) [illegible] рішення **підтриманий** постійною комісією Київської міськ[illegible] з питань екологічної політики.
34.	К-35938	Київ[illegible] комунальне об'єднання зеленого будівництва та

	ПР-18279	екс[illegible]ної зелених насаджень міста «Київзеленбуд» вул[illegible]ська, [illegible]а в по[illegible] корис[illegible]тування пло[illegible] 2,5 га для [illegible]мання та експлуатації скверу (кор[illegible] **Київського міського головивід 25.10.2018 №08/231-3[illegible]** *[illegible]сіданні постійної комісії Київської міської ради з питань еко[illegible] політики 21.11.2018 ухвалено **підтримати проект** рі[illegible]**комендаціями**, а саме: пункт 2 проекту рішення вик[illegible] зв`язку з цим пункт 3 вважати відповідно пунктом 2».*
35.	К-35944 **ПР-18266**	Кий[illegible] комунальне об'єднання зеленого будівництва та екс[illegible]ної зелених насаджень міста «Київзеленбуд» вул[illegible]стина Голошина в[illegible]е користування пло[illegible] 12 га, 0,10 га, 0,14 га, 0,14 га, 0,14 га для [illegible]мання та експлуатації скверу ([illegible] **Київського міського головивід 25.10.2018 №08/231-3[illegible]** *[illegible]сіданні постійної комісії Київської міської ради з питань еко[illegible] політики 21.11.2018 ухвалено **підтримати проект** рі[illegible]**комендаціями**, а саме: пункт 2 проекту рішення вик[illegible] зв`язку з цим пункт 3 вважати відповідно пунктом 2».*
36.	К-35172 **ПР-17664**	Кий[illegible] комунальне об'єднання зеленого будівництва та екс[illegible]ної зелених насаджень міста «Київзеленбуд» вул[illegible]ський в[illegible] корис[illegible]тування пло[illegible] 58 га для [illegible]мання та експлуатації скверу ([illegible] **заст[illegible]ника міського голови – секретаря Київської** [illegible] **від [illegible].09.2018 №08/231-3140/ПР)** *1. [illegible] рішення **підтриманий** постійною комісією Київської міської [illegible] з питань екологічної політики.*
37.	К-34194 **ПР-17463**	Кий[illegible] комунальне об'єднання зеленого будівництва та екс[illegible]ної зелених насаджень міста «Київзеленбуд» [illegible]вець (Ш[illegible]евської та Іскрівської в[illegible] корис[illegible]тування пло[illegible] [illegible] га для [illegible]мання та експлуатації скверу ([illegible] **заст[illegible]ника міського голови – секретаря Київської** [illegible] **від [illegible].09.2018 №08/231-2926/ПР)** *1. [illegible] рішення **підтриманий** постійною комісією Київської міської [illegible] з питань екологічної політики.*
38.	К-34210 **ПР-17411**	Кий[illegible] комунальне об'єднання зеленого будівництва та екс[illegible]ної зелених насаджень міста «Київзеленбуд» вул[illegible]ітроф[illegible]отський, 43 в[illegible] корис[illegible]тування пло[illegible] [illegible]2 га для [illegible]мання та експлуатації скверу ([illegible] **заст[illegible]ника міського голови – секретаря Київської**

		міськ[illegible] від [illegible]09.2018 №08/231-2930/ПР) [illegible] рішення **підтриманий** *постійною комісією Київської міськ[illegible] з питань екологічної політики.*
39.	К-34392 **ПР-17413**	Київ[illegible] комун[illegible]льне об'єднання зеленого будівництва та експ[illegible]ції зел[illegible]них насаджень міста «Київзеленбуд» бул[illegible]цлава [illegible]авела, 83 в[illegible] [illegible] кори[illegible]тування пло[illegible] [illegible]24 га для [illegible]ання [illegible] експлуатації скверу (пр[illegible] [illegible]ст[illegible]ника міського голови – секретаря Київської міськ[illegible] від [illegible].09.2018 №08/231-2931/ПР) [illegible] рішення **підтриманий** *постійною комісією Київської міськ[illegible] з питань екологічної політики.*
		[illegible]вськ[illegible]ківський район
40.	К-32932 **ПР-16348**	Київ[illegible] комун[illegible]льне об'єднання зеленого будівництва та експ[illegible]ції зел[illegible]них насаджень міста «Київзеленбуд» вул[illegible]их ст[illegible]льців, 9 в[illegible] [illegible]кори[illegible]тування пло[illegible] [illegible]2 га для [illegible]ування скверу ([illegible] [illegible]ст[illegible]ника міського голови – секретаря Київської міськ[illegible] від [illegible]05.2018 №08/231-1644/ПР) [illegible] рішення **підтриманий** *постійною комісією Київської міськ[illegible] з питань екологічної політики.*
41.	К-33139 **ПР-16040**	Київ[illegible] комун[illegible]льне об'єднання зеленого будівництва та експ[illegible]ції зел[illegible]них насаджень міста «Київзеленбуд» вул[illegible] Коцюбинського та Олеся Гончара в[illegible] [illegible]кори[illegible]тування пло[illegible] [illegible]0 га для [illegible]ування скверу ([illegible] [illegible]ст[illegible]ника міського голови – секретаря Київської міськ[illegible] від [illegible]04.2018 №08/231-1239/ПР) [illegible] рішення **підтриманий** *постійною комісією Київської міськ[illegible] з питань екологічної політики.*

Голова комі[illegible] **О. Міщенко**

Секретар ком[illegible] **І. Картавий**

		міськ[illegible] від [illegible]09.2018 №08/231-2930/ПР) *Р[illegible] рішення* ***підтриманий*** *постійною комісією Київської міськ[illegible] з питань екологічної політики.*
39.	К-34392 **ПР-17413**	Київ[illegible] комун[illegible]льне об'єднання зеленого будівництва та експ[illegible]тації зел[illegible]них насаджень міста «Київзеленбуд» бул[illegible]цлава [illegible]авела, 83 в по[illegible] кори[illegible]тування приб[illegible] 24 га для [illegible]ання [illegible] експлуатації скверу (розр[illegible] заст[illegible]ника міського голови – секретаря Київської міськ[illegible] від [illegible]09.2018 №08/231-2931/ПР) *Р[illegible] рішення* ***підтриманий*** *постійною комісією Київської міськ[illegible] з питань екологічної політики.*
		[illegible]вч[illegible]ківський район
40.	К-32932 **ПР-16348**	Київ[illegible] комун[illegible]льне об'єднання зеленого будівництва та експ[illegible]тації зел[illegible]них насаджень міста «Київзеленбуд» розт[illegible]ник ст[illegible]льців, 9 в по[illegible] кори[illegible]тування приб[illegible] [illegible] га для [illegible]ання [illegible] скверу (розр[illegible] заст[illegible]ника міського голови – секретаря Київської міськ[illegible] від [illegible]05.2018 №08/231-1644/ПР) *Р[illegible] рішення* ***підтриманий*** *постійною комісією Київської міськ[illegible] з питань екологічної політики.*
41.	К-33139 **ПР-16040**	Київ[illegible] комун[illegible]льне об'єднання зеленого будівництва та експ[illegible]тації зел[illegible]них насаджень міста «Київзеленбуд» на р[illegible] [illegible] Коцюбинського та Олеся Гончара в по[illegible] кори[illegible]тування приб[illegible] [illegible] га для [illegible]ання [illegible] скверу (розр[illegible] заст[illegible]ника міського голови – секретаря Київської міськ[illegible] від [illegible]04.2018 №08/231-1239/ПР) *Р[illegible] рішення* ***підтриманий*** *постійною комісією Київської міськ[illegible] з питань екологічної політики.*

Голова коміс[illegible] **О. Міщенко**

Секретар ко[illegible] **І. Картавий**

19.4. Повтор[illegible] [illegible]згляд справ-клопотань ***(надання дозволів на розроблення*** [illegible]**ектів** [illegible]**емлеустроющодо відведення земельних ділянок –ком**[illegible]**ні підприємства):**

		Дарницький район
1.	К-25904 **ПР-8979 від 18.02.2016**	Ком[illegible]льна служба перевезень виконавчого органу Київ[illegible]ї міської ради (Київської міської державної адмі[illegible]рації) вул. [illegible]ська в по[illegible]ю користування площ[illegible]39 га для [illegible]ництва автовокзалів (автостанцій) (дору[illegible]**ня заступника міського голови – секретаря Київської міс[illegible]ди від 2[illegible]02.2016 №08/231-1041/ПР)** *[illegible]даної постійної комісії Київської міської ради з питань міст[illegible]ування, архітектури та землекористування**15.03.2016** ух[illegible]ло[illegible]ти розгляд проекту рішення та направити його разом з [illegible]ди справи-клопотання К-25904 на розгляд постійної комісії Київ[illegible]ської ради з питань транспорту, зв`язку та реклами.* *[illegible]ьо[illegible] **повторний розгляд,** оскільки відповідно листа по[illegible]ї Київської міської ради з питань транспорту, зв`язку [illegible]№08/2[illegible]-251 від 04.10.2018 справу-клопотання **повернуто** до п[illegible]ної комісії Київської міської ради з питань містобудування, архі[illegible]ки та зе[illegible]лекористуваннябез розгляду.*
		Д[illegible]ський район
2.	К-31955 **ПР-17520**	К[illegible]не під[illegible]приємство виконавчого органу Київської міс[illegible]ради ([illegible]ївської міської державної адміністрації) «[illegible] інвестиційне агентство» вул. [illegible]ськ[illegible]ва, 1-г в по[illegible]ю користування площ[illegible]8 га для [illegible]ництва і обслуговування житлового будинку (для [illegible]ян[illegible] по[illegible]траждали від діяльності групи інвестиційно-буд[illegible]них ком[illegible]аній «Еліта-центр») (ро[illegible]**ня заступника міського голови – секретаря Київської міс[illegible] від 2[illegible]09.2018 №08/231-3007/ПР)** *[illegible]даних постійної комісії Київської міської ради з питань міст[illegible]ування, архітектури та землекористування **23.10.2018 та** [illegible] час голосування жодного рішення з цього питання ух[illegible]е було.*
		[illegible]ський район
3.	К-25639 **ПР-10283 від 07.06.2016**	К[illegible]не під[illegible]приємство по утриманню зелених насаджень [illegible]ського р[illegible]йону м. Києва вул. [illegible]ка, 16а-20 в по[illegible]ю користування площ[illegible]1 га для [illegible]ання та обслуговування скверу (ро[illegible]**ня заступника міського голови – секретаря Київської міс[illegible] від 1[illegible]06.2016 №08/231-2576/ПР)** *[illegible]даної постійної комісії Київської міської ради з питань*

		міськ[illegible] від [illegible]09.2018 №08/231-2930/ПР) [illegible] рішення **підтриманий** постійною комісією Київської міськ[illegible] з питань екологічної політики.
39.	К-34392 **ПР-17413**	Київ[illegible] комун[illegible]льне об'єднання зеленого будівництва та екс[illegible]ції зел[illegible]них насаджень міста «Київзеленбуд» бул[illegible]цлава [illegible]вела, 83 в[illegible] кори[illegible]тування площ[illegible] 24 га для [illegible]ання та експлуатації скверу (р[illegible] заст[illegible]ника міського голови – секретаря Київської міськ[illegible] від [illegible]09.2018 №08/231-2931/ПР) [illegible] рішення **підтриманий** постійною комісією Київської міськ[illegible] з питань екологічної політики.
		[illegible]ївський район
40.	К-32932 **ПР-16348**	Київ[illegible] комун[illegible]льне об'єднання зеленого будівництва та екс[illegible]ції зел[illegible]них насаджень міста «Київзеленбуд» вул[illegible]них ст[illegible]льців, 9 [illegible] кори[illegible]тування площ[illegible] 2 га для [illegible] скверу (р[illegible] заст[illegible]ника міського голови – секретаря Київської міськ[illegible] від [illegible]05.2018 №08/231-1644/ПР) [illegible] рішення **підтриманий** постійною комісією Київської міськ[illegible] з питань екологічної політики.
41.	К-33139 **ПР-16040**	Київ[illegible] комун[illegible]льне об'єднання зеленого будівництва та екс[illegible]ції зел[illegible]них насаджень міста «Київзеленбуд» вул[illegible] Коцюбинського та Олеся Гончара в[illegible] кори[illegible]тування площ[illegible] 0,[illegible] для [illegible] скверу (р[illegible] заст[illegible]ника міського голови – секретаря Київської міськ[illegible] від [illegible]04.2018 №08/231-1239/ПР) [illegible] рішення **підтриманий** постійною комісією Київської міськ[illegible] з питань екологічної політики.

Голова комісії **О. Міщенко**

Секретар комісії **І. Картавий**

		місто- *розг-* *під-* *12.1-* *місь-* *07.0-* *мож-* *п. 6* *зат-* *тер-* *кон-* *рішу-*	*...ання, архітектури та землекористування* ***25.10.2016*** *...ект рішення було відкладено для розгляду робочою групою ...м О. В. Харченка.* *...ся на* ***повторний розгляд на засіданні постійної комісії*** *, оскільки відповідно до п. 9 статті 30 Регламенту Київської ...ди, затвердженого рішенням Київської міської ради від ... №579/579, термін вивчення питання робочою групою не ...вищувати 15 днів з моменту її утворення, а також згідно з ...ні 14 Положення про постійні комісії Київської міської ради, ...ого рішенням Київської міської ради від 19.06.2014 №9/9, ...чення питання робочою групою не може перевищувати 30 ...х днів з моменту її утворення. На цьому засіданні жодного ...заз...ченому питанню ухвалено не було.*

Голова комісії **О. Міщенко**

Секретар ко... **І. Картавий**

19.4. Повторний розгляд справ-клопотань ***(надання дозволів на розроблення проектів землеустроюющодо відведення земельних ділянок –комунальні підприємства):***

		Дарницький район
1.	К-25904 **ПР-8979 від 18.02.2016**	Комунальна служба перевезень виконавчого органу Київської міської ради (Київської міської державної адміністрації) вул. [illegible] в постійне користування площею [illegible] га для [illegible] будівництва автовокзалів (автостанцій) (доручення заступника міського голови – секретаря Київської міської ради від 2[illegible].02.2016 №08/231-1041/ПР) *На засіданні постійної комісії Київської міської ради з питань містобудування, архітектури та землекористування**15.03.2016** ухвалено відкласти розгляд проекту рішення та направити його разом з матеріалами справи-клопотання К-25904 на розгляд постійної комісії Київської міської ради з питань транспорту, зв`язку та реклами.* *[illegible] на **повторний розгляд,** оскільки відповідно листа постійної комісії Київської міської ради з питань транспорту, зв`язку та реклами №08/2[illegible]-251 від 04.10.2018 справу-клопотання **повернуто** до постійної комісії Київської міської ради з питань містобудування, архітектури та землекористуваннябез розгляду.*
		Деснянський район
2.	К-31955 **ПР-17520**	Комунальне підприємство виконавчого органу Київської міської ради (Київської міської державної адміністрації) «Київське інвестиційне агентство» вул. [illegible]ельницька, 1-г в постійне користування площею [illegible]8 га для будівництва і обслуговування житлового будинку (для громадян, які постраждали від діяльності групи інвестиційно-будівельних компаній «Еліта-центр») (доручення заступника міського голови – секретаря Київської міської ради від 2[illegible].09.2018 №08/231-3007/ПР) *На засіданнях постійної комісії Київської міської ради з питань містобудування, архітектури та землекористування **23.10.2018 та** [illegible] під час голосування жодного рішення з цього питання прийнято не було.*
		Солом'янський район
3.	К-25639 **ПР-10283 від 07.06.2016**	Комунальне підприємство по утриманню зелених насаджень Солом'янського району м. Києва вул. [illegible]ипська, 16а-20 в постійне користування площею [illegible] га для [illegible]ання та обслуговування скверу (доручення заступника міського голови – секретаря Київської міської ради від 1[illegible].06.2016 №08/231-2576/ПР) *На засіданні постійної комісії Київської міської ради з питань*

19.4. Повтор[illegible] [illegible]зглядр справ-клопотань ***(надання дозволів на розроблен***[illegible]***ектів землеустроющодо відведення земельних ділянок –комун***[illegible]***ні підприємства):***

		Дарницький район
1.	К-25904 **ПР-8979 від 18.02.2016**	Комунальна служба перевезень виконавчого органу Київської міської ради (Київської міської державної адміністрації) вул. [illegible]ська в користування площею [illegible]9 га для [illegible]ництва автовокзалів (автостанцій) (пер[illegible] заступника міського голови – секретаря Київської міської ради від 2[illegible].02.2016 №08/231-1041/ПР) *[illegible] дані постійної комісії Київської міської ради з питань містобудування, архітектури та землекористування**15.03.2016** [illegible] розгляд проекту рішення та направити його разом з [illegible] справ-клопотання К-25904 на розгляд постійної комісії Київської міської ради з питань транспорту, зв`язку та реклами.* *[illegible] на **повторний розгляд,** оскільки відповідно листа голови постійної комісії Київської міської ради з питань транспорту, зв`язку та реклами №08/2[illegible]9-251 від 04.10.2018 справу-клопотання **повернуто** до постійної комісії Київської міської ради з питань містобудування, архітектури та землекористуванняБез розгляду.*
		Деснянський район
2.	К-31955 **ПР-17520**	Комунальне підприємство виконавчого органу Київської міської ради (Київської міської державної адміністрації) «Київ[illegible] інвестиційне агентство» вул. [illegible]ельницька, 1-г в користування площею 3 га для [illegible]ництва і обслуговування житлового будинку (для [illegible], які постраждали від діяльності групи інвестиційно-будівельних компаній «Еліта-центр») (пер[illegible] заступника міського голови – секретаря Київської міської ради від 2[illegible].09.2018 №08/231-3007/ПР) *[illegible] дані постійної комісії Київської міської ради з питань містобудування, архітектури та землекористування **23.10.2018 та** [illegible] часі голосування жодного рішення з цього питання не було.*
		Солом'янський район
3.	К-25639 **ПР-10283 від 07.06.2016**	Комунальне підприємство по утриманню зелених насаджень Солом'янського району м. Києва вул. [illegible]ницька, 16а-20 в користування площею [illegible] га для [illegible]ання та обслуговування скверу (пер[illegible] заступника міського голови – секретаря Київської міської ради від 1[illegible].06.2016 №08/231-2576/ПР) *[illegible] дані постійної комісії Київської міської ради з питань*

19.5. Розгляд спр[illegible]нопотань ***(відмовау наданні дозволів на розроблення проектів зе[illegible]строющодо відведення земельних ділянок):***

		Голосіївський район
1.	К-35742 **ПР-17974**	Гро[illegible]нин Кравченко Олександр Миколайович вул. [illegible]рсатська у вл[illegible]сть площ[illegible],10 га для [illegible]дівництва і обслуговування жилого будинку, госп[illegible]ських будівель і споруд (дор[illegible]ка заступника міського голови – секретаря Київської міської [illegible]ди від 10.10.2018 №08/231-08/231-3463/ПР) *[illegible] постійної комісії Київської міської ради з питань міст[illegible]ування, архітектури та землекористування надійшов лист гр. Крав[illegible]О. від 31.10.2018 вх. №К-10955/5 з проханням задовольнити клоп[illegible]ня про надання дозволу на розроблення проекту землеустрою щод[illegible]ення земельної ділянки.*
2.	К-33848 **ПР-16777**	Гро[illegible]нин Косяк Віталій Вікторович про[illegible]ур[illegible]й, 27в у вл[illegible]сть площ[illegible]0 га для [illegible]дівництва і обслуговування жилого будинку, госп[illegible]ських будівель і споруд (до[illegible]ка заступника міського голови – секретаря Київської міської [illegible]ди від 27.06.2018 №08/231-2147/ПР)
3.	К-34130 **ПР-16786**	Гро[illegible]нин [illegible]нчук Руслан Ігорович про[illegible]ур[illegible]й, 27-б у вл[illegible]сть площ[illegible]0 га для [illegible]дівництва і обслуговування жилого будинку, госп[illegible]ських будівель і споруд (до[illegible]ка заступника міського голови – секретаря Київської міської [illegible]ди від 27.06.2018 №08/231-2141/ПР)
4.	К-33019 **ПР-16094**	Гро[illegible]ни Кальчук Ірина Юзефівна та Кальчук Алла Ван[illegible] вул. [illegible]ньківська, 2-а у вл[illegible]сть пло[illegible] для [illegible]ди[illegible]дивідуального гаражу (до[illegible]ка заступника міського голови – секретаря Київської міської [illegible]ди від 2[illegible]04.2018 №08/231-1360/ПР)
5.	К-33376 **ПР-16101**	Гро[illegible]ка Матковська Олена Миколаївна вул. [illegible]зо[illegible]а у вл[illegible]сть пло[illegible]0 га для [illegible]ва[illegible] і обслуговування жилого будинку,

		гос[illegible]ських будівель і споруд (роз[illegible] заступника міського голови – секретаря Київської міс[illegible] від 19.04.2018 №08/231-1333/ПР)
6.	К-32945 **ПР-16065**	Гро[illegible]каленко Марія Сергіївна вул[illegible]на у ви[illegible]ть площ[illegible]0 га для [illegible]ництва і обслуговування жилого будинку, гос[illegible]ських будівель і споруд (роз[illegible] заступника міського голови – секретаря Київської міс[illegible] від 17.04.2018 №08/231-1272/ПР)
7.	К-32691 **ПР-15910**	Гр[illegible]лесник Віктор Романович вул[illegible]на у ви[illegible]ь площ[illegible]0 га для [illegible]ництва і обслуговування жилого будинку, гос[illegible]ських будівель і споруд (роз[illegible] заступника міського голови – секретаря Київської міс[illegible] від [illegible].04.2018 №08/231-1062/ПР)
8.	К-33025 **ПР-16067**	Гро[illegible]ньчук Валерій Володимирович вул[illegible]ска у ви[illegible]ь площ[illegible]3 га для [illegible]ництва і обслуговування жилого будинку, гос[illegible]ських будівель і споруд (роз[illegible] заступника міського голови – секретаря Київської міс[illegible] від 17.04.2018 №08/231-1278/ПР)
9.	К-33023 **ПР-16066**	Гро[illegible]диборець Валентина Петрівна вул[illegible]ина, 22 у ви[illegible]ь площ[illegible]3 га для [illegible], експлуатації та обслуговування жилого бу[illegible]рських будівель та споруд (роз[illegible] заступника міського голови – секретаря Київської міс[illegible] від 17.04.2018 №08/231-1279/ПР)
10.	К-32914 **ПР-16064**	Гро[illegible]стюк Дмитро Сергійович у [illegible]у районі у ви[illegible] площ[illegible]3 га для [illegible]ва і обслуговування жилого будинку, гос[illegible]ських будівель і споруд (роз[illegible] заступника міського голови – секретаря Київської міс[illegible] від 17.04.2018 №08/231-1280/ПР)
11.	К-33075	Гро[illegible]каленко Сергій Григорович

	ПР-16042	про [illegible] 27а у [illegible] площею [illegible] га для [illegible]ва і обслуговування жилого будинку, гос. [illegible] будівель і споруд (до[illegible] [illegible]ника міського голови – секретаря Київської міс[illegible] [illegible]5.04.2018 №08/231-1243/ПР)
12.	К-33269 **ПР-16026**	Гр[illegible]овик Сергій Володимирович вул. [illegible] у [illegible] площею [illegible] га для [illegible]ва і обслуговування жилого будинку, гос. [illegible] будівель і споруд (до[illegible] [illegible]ника міського голови – секретаря Київської міс[illegible] [illegible]2.04.2018 №08/231-1224/ПР)
13.	К-33406 **ПР-16025**	Гр[illegible]евський Михайло Володимирович вул. [illegible], 147-а у [illegible] площею [illegible] га для [illegible]ва і обслуговування жилого будинку, гос. [illegible] будівель і споруд (до[illegible] [illegible]ника міського голови – секретаря Київської міс[illegible] [illegible].04.2018 №08/231-1223/ПР)
14.	К-33129 **ПР-16024**	Гр[illegible]нценко Єгор Олександрович вул. [illegible] у [illegible] площею [illegible] га для [illegible]ва і обслуговування жилого будинку, гос. [illegible] будівель і споруд (до[illegible] [illegible]ника міського голови – секретаря Київської міс[illegible] [illegible].04.2018 №08/231-1222/ПР)
15.	К-32916 **ПР-15901**	Гр[illegible]стюк Дмитро Сергійович у П[illegible] у районі у [illegible] площею [illegible] га для [illegible]ого дачного будівництва (до[illegible] [illegible]ника міського голови – секретаря Київської міс[illegible] [illegible].04.2018 №08/231-1067/ПР)
		[illegible]ницький район
16.	К-33639 **ПР-16121**	Гр[illegible]ипенко Петро Олексійович вул. [illegible]ка у [illegible] площею [illegible] га для [illegible]ва і обслуговування жилого будинку,

		гос[illegible]ських будівель і споруд (кор[illegible] заступника міського голови – секретаря Київської міс[illegible] від 19.04.2018 №08/231-1333/ПР)
6.	К-32945 **ПР-16065**	Гро[illegible]каленко Марія Сергіївна вул. [illegible]на у ви[illegible]ь площ[illegible]10 га для [illegible]ництва і обслуговування жилого будинку, гос[illegible]ських будівель і споруд (від[illegible] заступника міського голови – секретаря Київської міс[illegible] від 17.04.2018 №08/231-1272/ПР)
7.	К-32691 **ПР-15910**	Гр[illegible]олесник Віктор Романович вул[illegible]на у ви[illegible]ь площ[illegible]0 га для [illegible]ва і обслуговування жилого будинку, гос[illegible]ських будівель і споруд ([illegible] заступника міського голови – секретаря Київської міс[illegible] від [illegible].04.2018 №08/231-1062/ПР)
8.	К-33025 **ПР-16067**	Гр[illegible]льчук Валерій Володимирович вул[illegible]на у ви[illegible]ь площ[illegible]2 га для [illegible]ва і обслуговування жилого будинку, гос[illegible]ських будівель і споруд ([illegible] заступника міського голови – секретаря Київської міс[illegible] від 17.04.2018 №08/231-1278/ПР)
9.	К-33023 **ПР-16066**	Гр[illegible]иборець Валентина Петрівна вул[illegible]на, 22 у ви[illegible]ь площ[illegible]3 га для [illegible], експлуатації та обслуговування жилого буд[illegible]рських будівель та споруд ([illegible] заступника міського голови – секретаря Київської міс[illegible] від 17.04.2018 №08/231-1279/ПР)
10.	К-32914 **ПР-16064**	Гр[illegible]стюк Дмитро Сергійович у [illegible]у районі у ви[illegible] площ[illegible] для [illegible]ва і обслуговування жилого будинку, гос[illegible]ських будівель і споруд ([illegible] заступника міського голови – секретаря Київської міс[illegible] від 17.04.2018 №08/231-1280/ПР)
11.	К-33075	Гр[illegible]каленко Сергій Григорович

	ПР-16042	про [illegible] , 27а у [illegible] пл[illegible] для [illegible]ва і обслуговування жилого будинку, гос[illegible] будівель і споруд (до[illegible]ника міського голови – секретаря Київської міс[illegible] 5.04.2018 №08/231-1243/ПР)
12.	К-33269 **ПР-16026**	Гр[illegible]овик Сергій Володимирович вул[illegible] у [illegible] пл[illegible] для [illegible]ва і обслуговування жилого будинку, гос[illegible] будівель і споруд (до[illegible]ника міського голови – секретаря Київської міс[illegible] 2.04.2018 №08/231-1224/ПР)
13.	К-33406 **ПР-16025**	Гр[illegible]вський Михайло Володимирович вул[illegible] , 147-а у [illegible] пл[illegible] для [illegible]ва і обслуговування жилого будинку, гос[illegible] будівель і споруд (до[illegible]ника міського голови – секретаря Київської міс[illegible] .04.2018 №08/231-1223/ПР)
14.	К-33129 **ПР-16024**	Гр[illegible]ненко Єгор Олександрович вул[illegible] у [illegible] пл[illegible] для [illegible]ва і обслуговування жилого будинку, гос[illegible] будівель і споруд (до[illegible]ника міського голови – секретаря Київської міс[illegible] .04.2018 №08/231-1222/ПР)
15.	К-32916 **ПР-15901**	Гр[illegible]стюк Дмитро Сергійович у [illegible] у районі у [illegible] пл[illegible] для [illegible]ого дачного будівництва (до[illegible]ника міського голови – секретаря Київської міс[illegible] .04.2018 №08/231-1067/ПР)
		[illegible]ицький район
16.	К-33639 **ПР-16121**	Гр[illegible]ненко Петро Олексійович вул[illegible]ка у [illegible] пл[illegible] для [illegible]ва і обслуговування жилого будинку,

		[illegible] будівель і споруд ([illegible] **[illegible]ника міського голови – секретаря Київської** [illegible] **[illegible].04.2018 №08/231-1391/ПР)**
17.	К-33895 **ПР-16773**	Гр[illegible] [illegible]к Аліна Володимирівна 1-й[illegible] [illegible]ранка у [illegible] пл[illegible] [illegible]0 г для [illegible]ва і обслуговування жилого будинку, [illegible] будівель і споруд ([illegible] **[illegible]ника міського голови – секретаря Київської** [illegible] **[illegible].06.2018 №08/231-2151/ПР)**
18.	К-33981 **ПР-16774**	Гр[illegible] [illegible]енюк Оксана Андріївна вул[illegible] у [illegible] пл[illegible] для [illegible]ва і обслуговування жилого будинку, [illegible]дівель і споруд ([illegible] **[illegible]ника міського голови – секретаря Київської** [illegible] **[illegible].06.2018 №08/231-2150/ПР)**
19.	К-32999 **ПР-16130**	Гр[illegible] [illegible]бережний Денис Миколайович вул[illegible] у [illegible] пл[illegible] для [illegible]ва і обслуговування жилого будинку, [illegible]дівель і споруд ([illegible] **[illegible]ника міського голови – секретаря Київської** [illegible] **[illegible].04.2018 №08/231-1386/ПР)**
20.	К-32644 **ПР-16046**	Гр[illegible] [illegible]няк Володимир Васильович вул[illegible], 92-б у [illegible] пл[illegible] для [illegible]ва і обслуговування жилого будинку, [illegible]дівель і споруд ([illegible] **[illegible]ника міського голови – секретаря Київської** [illegible] **[illegible].04.2018 №08/231-1247/ПР)**
		[illegible]ський район
21.	К-32912 **ПР-15899**	Гр[illegible] [illegible]ненко Роман Іванович вул[illegible]а, 12 у [illegible] пл[illegible] для [illegible]гаража ([illegible] **[illegible]ника міського голови – секретаря Київської** [illegible] **[illegible].04.2018 №08/231-1069/ПР)**
		[illegible]вський район

22.	К-32938 **ПР-15678**	Т[illegible] [illegible]меженою відповідальністю «СЕДЕР» пр[illegible] [illegible] Г[illegible]нини, 18в в о[illegible] [illegible]ків пло[illegible] [illegible]4 г дл[illegible] [illegible]та обслуговування нежитлової будівлі (до[illegible] [illegible]**ника міського голови – секретаря Київської** міс[illegible] [illegible]**.03.2018 №08/231-804/ПР)**
23.	К-33586 **ПР-16128**	Гр[illegible] [illegible]ого Катерина Василівна вул[illegible] [illegible] 2 діл. 8а у р[illegible] пло[illegible] [illegible]0 г дл[illegible] [illegible]ктивного садівництва (до[illegible] [illegible]**ника міського голови – секретаря Київської** міс[illegible] [illegible]**.04.2018 №08/231-1387/ПР)**
24.	К-33368 **ПР-16027**	Гр[illegible] [illegible]ков Олександр Леонтійович вул[illegible] [illegible]шини, 11, вул. Марка Черемшини, 4 [illegible] пл[illegible] [illegible] 0,[illegible]5 га дл[illegible] [illegible]житлового будинку, господарських будівель та[illegible] (до[illegible] [illegible]**ника міського голови – секретаря Київської** міс[illegible] [illegible]**.04.2018 №08/231-1225/ПР)** *[illegible] комісії Київської міської ради з питань міс[illegible] [illegible]хітектури та землекористування надійшов лист [illegible] [illegible] 17.04.2018 вх. №08/П-1866 з проханням відхилити пр[illegible]*
		[illegible]ський район
25.	К-32860 **ПР-15594**	Гр[illegible] [illegible]нич Валентина Василівна вул[illegible] [illegible]я у р[illegible] пло[illegible] дл[illegible] [illegible]ного житлового, гаражного і дачного бу[illegible] (до[illegible] [illegible]**ника міського голови – секретаря Київської** міс[illegible] [illegible]**.02.2018 №08/231-704/ПР)**
26.	К-33011 **ПР-15878**	Гр[illegible] [illegible]ута Юлія Володимирівна вул[illegible] у р[illegible] пло[illegible] дл[illegible] [illegible]ща і обслуговування жилого будинку, го[illegible] [illegible]дівель і споруд (до[illegible] [illegible]**ника міського голови – секретаря Київської** міс[illegible] [illegible]**.04.2018 №08/231-1060/ПР)**
27.	К-33204 **ПР-16047**	Гр[illegible] [illegible]ренко Ігор Олександрович вул[illegible] [illegible]ський, 17 км

		у вл[illegible]ть площ[illegible] 10 га для [illegible]ництва і обслуговування жилого будинку, госп[illegible]х б[illegible]дівель і споруд (вид[illegible] [illegible]ступника міського голови – секретаря Київської міс[illegible] від 1[illegible].04.2018 №08/231-1242/ПР)
28.	К-33098 **ПР-16041**	Гром[illegible]ка Павлик Юлія Іванівна хут[illegible] у вл[illegible]ть площ[illegible] 10 га для [illegible]ництва і обслуговування жилого будинку, госп[illegible]х б[illegible]дівель і споруд ([illegible] [illegible]ступника міського голови – секретаря Київської міс[illegible] від 1[illegible].04.2018 №08/231-1241/ПР)
29.	К-33100 **ПР-16030**	Гр[illegible] Коротка Олена Анатоліївна хут[illegible] у [illegible] площ[illegible] для [illegible]ництва і обслуговування жилого будинку, госп[illegible]х б[illegible]дівель і споруд ([illegible] [illegible]ступника міського голови – секретаря Київської міс[illegible] від 1[illegible].04.2018 №08/231-1228/ПР)
30.	К-33017 **ПР-15827**	Гр[illegible] Гутковська Лілія Юріївна у ст[illegible]логін у вл[illegible] площ[illegible] 3 га для [illegible]ництва і обслуговування жилого будинку, госп[illegible]х б[illegible]дівель і споруд ([illegible] [illegible]ступника міського голови – секретаря Київської міс[illegible] від 0[illegible].04.2018 №08/231-1104/ПР)
31.	К-33097 **ПР-16028**	Гр[illegible] Павлик Павло Петрович хут[illegible] у вл[illegible] площ[illegible] для [illegible]ництва і обслуговування жилого будинку, госп[illegible]х б[illegible]дівель і споруд ([illegible] [illegible]ступника міського голови – секретаря Київської міс[illegible] від 1[illegible].04.2018 №08/231-1226/ПР)
32.	К-33101 **ПР-16029**	Гр[illegible] Гелембізов Ігор Георгійович [illegible] у [illegible] площ[illegible] для [illegible]ництва і обслуговування жилого будинку, госп[illegible]х б[illegible]дівель і споруд ([illegible] [illegible]ступника міського голови – секретаря Київської

		від 12.04.2018 №08/231-1227/ПР)
33.	К-33099 **ПР-16023**	Гром[illegible] Пікарун Руслан Вікторович хут[illegible] у[illegible] пи[illegible] для [illegible]ництва і обслуговування жилого будинку, госп[illegible]их будівель і споруд (в[illegible]**ступника міського голови – секретаря Київської** [illegible] від 12.04.2018 №08/231-1221/ПР)
		[illegible]одільський район
34.	К-32536 **ПР-15907**	Гр[illegible] Рябов Михайло Володимирович пр[illegible] (біля жилого будинку під номером 16) у[illegible] пи[illegible] для [illegible]ництва і обслуговування жилого будинку, по[illegible]х будівель і споруд ([illegible]**ступника міського голови – секретаря Київської** [illegible] від 0[illegible]04.2018 №08/231-1063/ПР)
35.	К-33057 **ПР-15911**	Гр[illegible] Гутовський Сергій Олександрович вул[illegible]ка у[illegible] пи[illegible] для [illegible]ництва і обслуговування жилого будинку, по[illegible]х будівель і споруд ([illegible]**ступника міського голови – секретаря Київської** [illegible] від 0[illegible]04.2018 №08/231-1097/ПР)
36.	К-32597 **ПР-15900**	Гр[illegible] Читвин Валерій Валерійович вул[illegible] у[illegible] пи[illegible] для [illegible]ництва і обслуговування жилого будинку, по[illegible]х будівель і споруд ([illegible]**ступника міського голови – секретаря Київської** [illegible] від 0[illegible]04.2018 №08/231-1068/ПР)
		[illegible]ом[illegible]анський район
37.	К-33397 **ПР-16021**	Гр[illegible] Фо[illegible]на Вікторія Володимирівна вул[illegible], 49[illegible] у[illegible] пи[illegible] для [illegible]ництва і обслуговування жилого будинку, по[illegible]х будівель і споруд ([illegible]**ступника міського голови – секретаря Київської** [illegible] від 1[illegible]04.2018 №08/231-1219/ПР)
		[illegible]то[illegible]нський район

38.	К-33084 **ПР-15905**	Гр[illegible] Пазюрчук Анастасія Сергіївна у Д[illegible]ському районі міста Києва у [illegible] пл[illegible] для [illegible]ництва і обслуговування жилого будинку, гос[illegible]х будівель і споруд (де[illegible]ступника міського голови – секретаря Київської міс[illegible]д 0[illegible]04.2018 №08/231-1065/ПР)
39.	К-33048 **ПР-15906**	Гр[illegible] Гутаровський Сергій Олександрович вул[illegible] Чаного у [illegible] пл[illegible] для [illegible]ництва і обслуговування жилого будинку, гос[illegible]х будівель і споруд ([illegible]ступника міського голови – секретаря Київської [illegible]д 0[illegible]04.2018 №08/231-1064/ПР)
40.	К-33051 **ПР-15877**	[illegible] Гутаровська Лілія Юріївна у Д[illegible]ському районі у [illegible] пл[illegible] для [illegible]ництва і обслуговування жилого будинку, гос[illegible]х будівель і споруд ([illegible]ступника міського голови – секретаря Київської [illegible]д 0[illegible]04.2018 №08/231-1061/ПР)
41.	К-32800 **ПР-15896**	Гр[illegible] Смірнов Володимир Васильович Ко[illegible]ниці, 15 км у [illegible] пл[illegible] для [illegible]льного дачного будівництва ([illegible]ступника міського голови – секретаря Київської [illegible]д 0[illegible]04.2018 №08/231-1071/ПР)
		[illegible]ківський район
42.	К-33046 **ПР-15904**	Гр[illegible] Гутаровський Сергій Олександрович вул[illegible]ира Сальського у [illegible] пл[illegible] для [illegible]ництва і обслуговування жилого будинку, гос[illegible]х будівель і споруд ([illegible]ступника міського голови – секретаря Київської [illegible]д 0[illegible]04.2018 №08/231-1066/ПР)
43.	К-33176 **ПР-15998**	[illegible]ульне об'єднання зеленого будівництва та [illegible]елених насаджень міста «Київзеленбуд» у [illegible] [illegible]ування

		площ[illegible] для [illegible]ства, експлуатації та обслуговування житлового буд[illegible] вбудовано-прибудованими нежитловими пр[illegible] (соціальне житло) (р[illegible]ступника міського голови – секретаря Київської [illegible]4.2018 №08/[illegible]31-1187/[illegible]IP) *[illegible] **підтриманий** постійною комісією Київської міс[illegible]ськологічної політики (витяг з протоколу №15/68 засі[illegible]міс[illegible] від 10.10.2018).*

Голова комі[illegible] **О. Міщенко**

Секретар ко[illegible] **І. Картавий**

08/231-4196/пр
22.11.2018

КИЇВСЬКА МІСЬКА РАДА

VII СЕСІЯ VIII СКЛИКАННЯ

РІШЕННЯ

_____№_____

Про передачу АКЦІОНЕРНОМУ ТОВАРИСТВУ «СБЕРБАНК» земельної ділянки для експлуатації громадського центру на просп. Академіка Глушкова, 13/2 у Голосіївському районі м. Києва

Київська міська рада
Департамент земельних ресурсів
Код земельної ділянки
79:485:0021

Проект рішення (екз.1)
ПР-18650
до справи
А-26150
Заява ДЦ № 69330-00333332
031-03 від 25.10.2018
2 347015 086505

Відповідно до статей 9, 93, 116, 120, 123, 124, 141 Земельного кодексу України, статті 31 Закону України «Про оренду землі», Закону України «Про внесення змін до деяких законодавчих актів України щодо розмежування земель державної та комунальної власності», пункту 34 частини першої статті 26 Закону України «Про місцеве самоврядування в Україні», розглянувши заяву АКЦІОНЕРНОГО ТОВАРИСТВА «СБЕРБАНК» від 25.10.2018 № 69330-003333320-031-03 та листа від 07.11.2018 № 24623/5/06-2, враховуючи, що земельна ділянка зареєстрована в Державному земельному кадастрі (витяг з Державного земельного кадастру про земельну ділянку від 01.06.2018 № НВ-8000760462018) та право комунальної власності територіальної громади міста Києва на яку зареєстровано в установленому порядку (витяг з Державного реєстру речових прав на нерухоме майно про реєстрацію права власності від 25.06.2018 № 128820668), Київська міська рада

ВИРІШИЛА:

1. Передати АКЦІОНЕРНОМУ ТОВАРИСТВУ «СБЕРБАНК», за умови виконання пункту 2 цього рішення, в оренду на 5 років земельну ділянку площею 3,4157 га (кадастровий номер 8000000000:79:485:0021, витяг з Державного земельного кадастру про земельну ділянку № НВ-8000760462018) для експлуатації громадського центру на просп. Академіка Глушкова, 13/2 у Голосіївському районі м. Києва із земель комунальної власності територіальної громади міста Києва, у зв'язку з переходом права власності на нерухоме майно

(іпотечний договір з доповненнями та змінами від 27.09.2011 № 11270) (категорія земель – землі житлової та громадської забудови, код КВЦПЗ 03.10, заява ДЦ від 25.10.2018 № 69330-003333320-031-03, справа **А-26150**).

2. АКЦІОНЕРНОМУ ТОВАРИСТВУ «СБЕРБАНК»:

2.1. Виконувати обов'язки землекористувача відповідно до статті 96 Земельного кодексу України.

2.2. Забезпечити дотримання майнових прав третіх осіб (власників нерухомого майна) та вжити відповідних заходів згідно з вимогами діючого законодавства.

2.3. Виконати зобов'язання викладені в листі АКЦІОНЕРНОГО ТОВАРИСТВА «СБЕРБАНК» від 07.11.2018 № 24623/5/06-2.

2.4. Питання пайової участі та укладення з Департаментом економіки та інвестицій виконавчого органу Київської міської ради (Київської міської державної адміністрації) договору про пайову участь вирішувати в порядку та випадках, встановлених законодавством.

2.5. Забезпечити вільний доступ для прокладання нових, ремонту та експлуатації існуючих інженерних мереж та споруд, що знаходяться в межах земельної ділянки.

2.6. У разі необхідності проведення реконструкції чи нового будівництва питання оформлення дозвільної та проектно-кошторисної документації вирішувати в порядку, визначеному чинним законодавством України.

2.7. Питання сплати відновної вартості зелених насаджень або укладання охоронного договору на зелені насадження вирішувати відповідно до рішення Київської міської ради від 27.10.2011 № 384/6600 «Про затвердження Порядку видалення зелених насаджень на території міста Києва» (із змінами і доповненнями).

2.8. У місячний термін надати до Департаменту земельних ресурсів виконавчого органу Київської міської ради (Київської міської державної адміністрації) документи визначені чинним законодавством, необхідні для укладання договору оренди земельної ділянки.

2.9. У місячний термін з моменту державної реєстрації права оренди земельної ділянки вжити заходів, щодо укладання відповідного договору суборенди земельної ділянки або її частини площею 3,4157 га (кадастровий номер 8000000000:79:485:0021) з власниками об'єктів нерухомого майна розташованих на земельній ділянці.

2.10. Земельну ділянку в межах червоних ліній використовувати з обмеженнями відповідно до вимог містобудівного законодавства.

3. Надати АКЦІОНЕРНОМУ ТОВАРИСТВУ «СБЕРБАНК» згоду на передачу земельної ділянки або її частини площею 3,4157 га (кадастровий номер 8000000000:79:485:0021) у суборенду.

4. Розірвати договір оренди земельної ділянки від 15.02.2000 № 79-6-00002 (зі змінами, внесеними відповідно до договору від 18.12.2006 № 79-6-00464) площею 3,4157 га (кадастровий номер 8000000000:79:485:0021), укладений між Київською міською радою та акціонерним товариством відкритого типу «Банкомзв'язок» з моменту державної реєстрації права оренди земельної ділянки АКЦІОНЕРНИМ ТОВАРИСТВОМ «СБЕРБАНК».

5. Дане рішення втрачає чинність через дванадцять місяців з моменту його оприлюднення, у разі якщо протягом цього строку не укладений відповідний договір оренди земельної ділянки.

6. Договором оренди земельної ділянки передбачити можливість його розірвання в односторонньому порядку за ініціативи орендодавця, у разі не виконання вимог викладених у пунктах 2.2., 2.3. та 2.9. цього рішення.

7. Попередити землекористувача, що використання земельної ділянки не за цільовим призначенням тягне за собою припинення права користування нею відповідно до вимог статей 141, 143 Земельного кодексу України.

8. Контроль за виконанням цього рішення покласти на постійну комісію Київської міської ради з питань містобудування, архітектури та землекористування.

Київський міський голова Віталій КЛИЧКО

ПОДАННЯ:

Заступник голови Київської міської державної адміністрації — О. Спасибко

Директор Департаменту земельних ресурсів виконавчого органу Київської міської ради (Київської міської державної адміністрації) — П. Олепич

В.о. начальника відділу правового забезпечення юридичного управління Департаменту земельних ресурсів виконавчого органу Київської міської ради (Київської міської державної адміністрації) — М. Дегтяренко

ПОГОДЖЕНО:

Постійна комісія Київської міської ради з питань містобудування, архітектури та землекористування

Голова — О. Міщенко

Секретар — І. Картавий

Начальник управління правового забезпечення діяльності Київської міської ради — В. Слончак

(Васильченко)

ПОЯСНЮВАЛЬНА ЗАПИСКА

№ ПЗ-34814 від 08.11.2018

до проекту рішення Київської міської ради:

Про передачу АКЦІОНЕРНОМУ ТОВАРИСТВУ «СБЕРБАНК» земельної ділянки для експлуатації громадського центру на просп. Академіка Глушкова, 13/2 у Голосіївському районі м. Києва

До кадастрової справи
№ А-26150

2 347018 348143

1. Юридична особа:

Назва	***Акціонерне товариство "Сбербанк"***
Перелік засновників (учасників) юридичної особи	***ПУБЛІЧНЕ АКЦІОНЕРНЕ ТОВАРИСТВО "СБЄРБАНК РОСІЇ"*** ***Адреса засновника: 117997, м. Москва, вул.Вавілова,19, РОСІЙСЬКА ФЕДЕРАЦІЯ***
Кінцевий бенефіціарний власник (контролер)	-
Клопотання	***від 25.10.2018 № 69330-003333320-031-03***
Згода (доручення) на проектування	-

2. Відомості про земельну ділянку (кадастровий № 8000000000:79:485:0021п)

Місце розташування (адреса)	***м. Київ, р-н Голосіївський, просп. Академіка Глушкова, 13/2***
Площа	***3,4157 га***
Вид та термін користування	***Оренда на 5 років***
Вид використання	***для завершення будівництва та подальшої експлуатації громадського центру***
Нормативна грошова оцінка (за попереднім розрахунком*)	***162 679 267 грн. 99 коп. відповідно витягу з технічної документації ПР-03492 від 07.11.2018***

*Наведені розрахунки нормативної грошової оцінки не є остаточними і будуть уточнені відповідно до вимог чинного законодавства при підготовці документу, що посвідчує право на землю.

3. Обґрунтування прийняття рішення

Відповідно до статті 123 Земельного кодексу України, враховуючи витяг з Державного земельного кадастру про земельну ділянку від 01.06.2018 № НВ-8000760462018 та витяг з Державного реєстру речових прав на нерухоме майно про реєстрацію права комунальної власності від 25.06.2018 № 128820668, Департаментом земельних ресурсів розроблено проект рішення Київської міської ради щодо передачі (надання) земельної ділянки без зміни її меж та цільового призначення без складання документації із землеустрою.

4. Мета прийняття рішення.

Метою прийняття рішення є забезпечення реалізації встановленого Земельним кодексом України права особи на оформлення права користування (власності) на землю.

5. Особливі характеристики ділянки.

Наявність будівель і споруд на ділянці:	***Забудована нежилим будинком-громадським центром з об'єктами (в літ. А), загальною площею 28539,5 кв.м, за адресою: просп. Академіка Глушкова, 13-б, який на підставі іпотечного договору з доповненнями та змінами від 27.09.2011 № 11270 перейшов у власність ПАТ "СБЕРБАНК" (витяг з Державного реєстру речових прав на нерухоме майно про реєстрацію права власності від 19.12.2017 № 108256715). Згідно з Статуту АТ "СБЕРБАНК" є правонаступником всього майна, прав та обов'язків ПАТ "СБЕРБАНК". Також, на земельній ділянці розташовано нерухоме майно, а саме: трансформаторна підстанція – 6080, площею 62,5 кв.м; трансформаторна підстанція – 6079, площею 62,3 кв.м; нежитлове приміщення № 6 (кафе), площею 279,5 кв.м; нежитлове приміщення № 7 (кафе), площею 99,7 кв.м; нежитлове приміщення № 8 (заклад громадського харчування), площею 366,5 кв.м, яке перебуває у власності ТОВ «ШЕЙК». Згідно з відомостями з Державного реєстру речових прав на нерухоме майно на майно ТОВ «ШЕЙК» на підставі постанови про арешт майна боржника від 21.06.2018 накладено арешт. Листом від 07.11.2018 № 24623/5/06-2 АТ «СБЕРБАНК» гарантує у місячний термін з моменту державної реєстрації права оренди земельної ділянки укласти договір суборенди з ТОВ «ШЕЙК».***
Наявність ДПТ:	***не затверджений.***
Функціональне призначення згідно Генплану:	***Відповідно до Генерального плану міста, затвердженого рішення Київради від 28.03.02 № 370/1804, територія за функціональним призначенням належить до території громадських будівель та споруд частково вулиць та доріг.***
Правовий режим:	***Пунктом 7 рішення Київської міської ради від 19.08.1999 № 6/492 (зі змінами та доповненнями внесеними пунктом 1 рішення Київської міської ради від 14.07.2005 № 747/3322) акціонерному товариству відкритого типу «Банкомзв'язок» оформлено право тимчасового довгострокового користування на умовах оренди строком на 49 років земельною ділянкою площею 3,64 га для завершення будівництва та подальшої експлуатації громадського центру на просп. Академіка Глушкова, 13/2 у Голосіївському районі (договір оренди земельної ділянки від 15.02.2000 № 79-6 00002, договір про внесення змін до договору оренди земельної ділянки від 18.12.2006 № 79-6-00464).*** ***Між ВАТ «Банкомзв'язок» та ДП «Край Проперті» у зв'язку із відсутністю заперечень з боку Київської міської ради, укладено договір суборенди земельної ділянки без зміни цільового призначення від 23.02.2007 № 79-6-00477.***

Розташування в зеленій зоні: ***Земельна ділянка не входить до Програми розвитку зеленої зони м. Києва до 2010 року та концепції формування зелених насаджень в центральній частині міста, затвердженої рішенням Київради від 19.07.2005 № 806/3381 (зі змінами).***

6. Стан нормативно-правової бази у даній сфері правового регулювання.

Загальні засади та порядок передачі земельних ділянок у власність чи користування зацікавленим особам визначено Земельним кодексом України та Порядком набуття прав на землю із земель комунальної власності у місті Києві, затвердженим рішенням Київради від 20.04.2017 № 241/2463.

Рішення про передачу (надання) земельної ділянки може бути прийнято Київською міською радою з урахуванням вимог статті 24 Закону України "Про регулювання містобудівної діяльності".

7. Фінансово-економічне обґрунтування.

Реалізація рішення не потребує додаткових витрат міського бюджету.

Відповідно до Податкового Кодексу України, Закону України "Про оренду землі" та рішення Київради від 21.12.2017 №1043/4050 "Про Бюджет м.Києва на 2018 рік" (зі змінами) орієнтовний розмір орендної плати складатиме ***8 133 963 грн. 40 коп. (5%)***

8. Прогноз соціально-економічних та інших наслідків прийняття рішення.

Наслідками прийняття розробленого проекту рішення стане:

- реалізація зацікавленою особою своїх прав щодо використання земельної ділянки

Доповідач: директор Департаменту земельних ресурсів П.Оленич

Директор Департаменту
земельних ресурсів **П.Оленич**

Заступник міського голови –
секретар Київської міської ради

Міщенку О.Г.
Слончаку В.В.

Прошу розглянути проект рішення від 22.11.2018 №08/231- 4196/ПР в установленому порядку.

Пихтіній О.М.

Для контролю за проходженням та тиражування.

В.ПРОКОПІВ

"22" листопада 2018 року
№ 08/231 – 4196/ПР

08/231-4196/ПР
22.11.2018

ВИКОНАВЧИЙ ОРГАН КИЇВСЬКОЇ МІСЬКОЇ РАДИ
(КИЇВСЬКА МІСЬКА ДЕРЖАВНА АДМІНІСТРАЦІЯ)

ДЕПАРТАМЕНТ ЗЕМЕЛЬНИХ РЕСУРСІВ

вул. Хрещатик, 32-а, м. Київ, 01601, тел. (044) 279-58-72, ф. (044) 288-07-57,
КБУ "Контактний центр міста Києва" (044) 15-51, E-mail: dzr@kievcity.gov.ua Код ЄДРПОУ 26199097

22.11.2018 № 05715-25050
на № _____ від _____

Заступнику міського голови -
секретарю Київради
Прокопіву В.В.

Шановний Володимире Володимировичу!

Департамент земельних ресурсів виконавчого органу Київської міської ради (Київської міської державної адміністрації) підготував проект рішення Київської міської ради "Про передачу АКЦІОНЕРНОМУ ТОВАРИСТВУ «СБЕРБАНК» земельної ділянки для експлуатації громадського центру на просп. Академіка Глушкова, 13/2 у Голосіївському районі м. Києва" (Справа А-26150) та направляє для подальшого розгляду у відповідних комісіях Київської міської ради, відповідно до регламенту Київської міської ради, затвердженого рішенням Київради від 07.07.2016 № 579/579.

З повагою,
Директор П. Оленич

ВИТЯГ

з Державного реєстру речових прав на нерухоме майно про реєстрацію права власності

Індексний номер витягу:	114143519
Дата, час формування:	15.02.2018 14:57:30
Витяг сформовано:	Приватний нотаріус Смоляинова О.Я., Київський міський нотаріальний округ, м.Київ
Підстава формування витягу:	заява з реєстраційним номером: 26787196, дата і час реєстрації заяви: 15.02.2018 11:21:47, заявник: Зубенко Олексій Олексійович (уповноважена особа)

Актуальна інформація про об'єкт нерухомого майна

Реєстраційний номер об'єкта нерухомого майна:	932568780000
Об'єкт нерухомого майна:	нежитлове приміщення, нежитлове приміщення №6 (кафе), об'єкт житлової нерухомості: Ні
Опис об'єкта:	Загальна площа (кв.м): 279.5
Адреса:	м.Київ, проспект Глушкова Академіка, будинок 13б

Актуальна інформація про право власності

Номер запису про право власності: 24854358

Дата, час державної реєстрації:	15.02.2018 11:21:47
Державний реєстратор:	приватний нотаріус Смоляинова Олена Ярославівна, Київський міський нотаріальний округ, м.Київ
Підстава виникнення права власності:	акт приймання-передачі нерухомого майна, що вноситься Учасником до Статутного капіталу ТОВ "ШЕЙК", серія та номер: б/н, виданий 19.01.2018, виданий: ДП "КРАЙ ПРОПЕРТІ", ТОВ "ШЕЙК"
Підстава внесення запису:	Рішення про державну реєстрацію прав та їх обтяжень, індексний номер: 39697[illegible] від 15.02.2018 14:52:44, приватний нотаріус Смоляинова Олена Ярославівна, Київський міський нотаріальний округ, м.Київ
Форма власності:	приватна
Розмір частки:	1/1
Власники:	Товариство з обмеженою відповідальністю "ШЕЙК", код СДРПОУ: 41017890
Витяг сформував	Смоляинова О.Я.

ТОВАРИСТВО З ОБМЕЖЕНОЮ ВІДПОВІДАЛЬНІСТЮ «ШЕЙК» 41017890 УКРАЇНА

Корнус

ВИТЯГ

з Державного реєстру речових прав на нерухоме майно про реєстрацію права власності

Індексний номер витягу	114159740
Дата, час формування:	15.02.2018 18:19:28
Витяг сформовано:	Приватний нотаріус Смолянинова О.Я., Київський міський нотаріальний округ, м.Київ
Підстава формування витягу:	заява з реєстраційним номером: 26788025, дата і час реєстрації заяви: 15.02.2018 12:10:16, заявник: Зубенко Олексій Олександрович (уповноважена особа)

Актуальна інформація про об'єкт нерухомого майна

Реєстраційний номер об'єкта нерухомого майна:	932544980000
Об'єкт нерухомого майна:	нежитлове приміщення, нежитлове приміщення №2 (цифрове), об'єкт житлової нерухомості: Ні
Опис об'єкта:	Загальна площа: 60,7 м2
Адреса:	м.Київ, пр-т/пров/вул Академіка Амосова, будинок 1 кв

Актуальна інформація про право власності

Номер запису про право власності: 24855418

Дата, час державної реєстрації:	15.02.2018 12:10:16
Державний реєстратор:	приватний нотаріус Смолянинова Олена Ярославівна, Київський міський нотаріальний округ, м.Київ
Підстава виникнення права власності:	акт приймання-передачі нерухомого майна, що вноситься у власність по Статутного капіталу ТОВ "ШЕЙК", серія та номер: б/н, виданий 19.01.2018, видавник: ДП "КРАЙ ПРОПЕРТІ", ТОВ "ШЕЙК"
Підстава внесення запису:	Рішення про державну реєстрацію прав та їх обтяжень, індексний номер: 39699108 від 15.02.2018 15:16:41, приватний нотаріус Смолянинова Олена Ярославівна, Київський міський нотаріальний округ, м.Київ
Форма власності:	приватна
Розмір частки:	1/1
Власники:	Товариство з обмеженою відповідальністю "ШЕЙК", код ЄДРПОУ 41017890
Витяг сформував:	Смолянинова О.Я.

ТОВАРИСТВО З ОБМЕЖЕНОЮ ВІДПОВІДАЛЬНІСТЮ «ШЕЙК» 41017890 УКРАЇНА

ВИТЯГ

з Державного реєстру речових прав на нерухоме майно про реєстрацію права власності

Інформаційний номер витягу	112618158
Дата сформування	[illegible]
Витяг сформував	Приватний нотаріус Смолянська О.Я. Київський міський нотаріальний округ м.Київ
Підстава формування витягу	запит з реєстраційним номером 26814794, дата та час реєстрації запиту 30.01.2018 [illegible] замовник Комунальне Обласне Об'єднання технічної інвентаризації

Актуальна інформація про об'єкт нерухомого майна

Реєстраційний номер об'єкта нерухомого майна	932522680000
Опис об'єкта нерухомого майна	нежитлове приміщення загальною площею [illegible] м.кв., [illegible] промислового призначення, [illegible] нежитлової нерухомості [illegible]
[illegible]	[illegible]
[illegible]	[illegible]

Актуальна інформація про право власності

Номер запису про право власності: 24648538

Дата [illegible] державної реєстрації	30.01.2018 15:43:37
Ім'я нотаріуса, [illegible]	приватний нотаріус Смолянська Олена Ярославівна, Київський міський нотаріальний округ м.Київ
Підстава виникнення права власності	[illegible] нежитлового приміщення, що належить [illegible] на підставі Статутного капіталу [illegible] "ШЕЙК" [illegible] 29.01.2018, видавник: [illegible] "КРАЇНА ПРОЕКТ" [illegible] "ШЕЙК"
Підстава внесення запису	Рішення про державну реєстрацію [illegible] номер: 39651658 [illegible] 1004 [illegible], приватний нотаріус Смолянська Олена Ярославівна, Київський міський нотаріальний округ м.Київ
[illegible]	[illegible]
[illegible]	[illegible]
Власник	Товариство з обмеженою відповідальністю "ШЕЙК", [illegible] 41017890, країна реєстрації: Україна
Інформацію сформував	Смолянська О.Я.

ТОВАРИСТВО З ОБМЕЖЕНОЮ ВІДПОВІДАЛЬНІСТЮ «ШЕЙК» 41017890 УКРАЇНА

ВИТЯГ

з Державного реєстру речових прав на нерухоме майно про реєстрацію права власності

Інтересний номер витягу:	111771778
Дата та формування:	25.01.2018 17:07:12
Ким сформовано:	Приватний нотаріус Смолянінова О.Я., Київський міський нотаріальний округ, м.Київ
Підстава формування витягу:	заява з реєстраційним номером 76409737 типу на реєстрацію права, від 25.01.2018 15:17:12, зроблена Хусенко Олексій Олексійович (уповноважена особа)

Актуальна інформація про об'єкт нерухомого майна

Унікальний номер об'єкта нерухомого майна:	1180972[illegible]
Опис нерухомого майна:	житлове приміщення, загальної площі житлового нерухомого майна 99.6
Площа об'єкта:	Загальна площа (кв.м): 99.6
Адреса:	м.Київ, проспект Глушкова Академіка, будинок 1 Б, приміщення 31

Актуальна інформація про право власності

Номер запису про право власності: 24835075

Дата та час державної реєстрації:	25.01.2018 15:47:12
Державний реєстратор:	приватний нотаріус Смолянінова Олена Ярославівна, Київський міський нотаріальний округ, м.Київ
Підстава виникнення права власності:	акт приймання-передачі нерухомого майна, що вноситься Учасником до Статутного капіталу ТОВ "ШЕРЛІК", серія та номер б/н, виданий 19.01.2018, виданий: ДП"КРАЙ ПРОПЕРТІ", ТОВ "ШЕРЛІК"
Підстава внесення запису:	Рішення про державну реєстрацію прав та їх обтяжень, індексний номер 39362307 від 25.01.2018 16:58:47, приватний нотаріус Смолянінова Олена Ярославівна, Київський міський нотаріальний округ, м.Київ
Форма власності:	приватна
Розмір частки:	1/1
Власник:	Товариство з обмеженою відповідальністю "ШЕРЛІК", код ЄДРПОУ: 41017890, країна реєстрації: Україна
Ким сформовано:	Смолянінова О.Я.

ТОВАРИСТВО З ОБМЕЖЕНОЮ ВІДПОВІДАЛЬНІСТЮ «ШЕРЛІК» 41017890 УКРАЇНА

ВИТЯГ

з Державного реєстру речових прав на нерухоме майно про реєстрацію права власності

Індексний номер витягу:	111774977
Дата/час формування:	25.01.2018 17:20:53
Витяг сформовано:	Приватний нотаріус Смолянинова О.Я., Київський міський нотаріальний округ, м.Київ
Підстава формування витягу:	заява з реєстраційним номером: 26401678, дата і час реєстрації заяви: 23.01.2018 16:08:22, заявник: Зубенко Олексій Олексійович (уповноважена особа)

Актуальна інформація про об'єкт нерухомого майна

Реєстраційний номер об'єкта нерухомого майна:	1180098186080
Об'єкт нерухомого майна:	нежитлове приміщення, магазин, об'єкт зовнішньої торговлі: 1/1
Опис об'єкта:	загальна площа (кв.м): 99.4
Адреса:	м.Київ, проспект Глушкова Академіка, будинок 15Б, приміщення 10

Актуальна інформація про право власності

Номер запису про право власності: 24535455

Дата/час державної реєстрації:	23.01.2018 16:08:22
Державний реєстратор:	приватний нотаріус Смолянинова Олена Ярославівна, Київський міський нотаріальний округ, м.Київ
Підстава виникнення права власності:	акт приймання-передачі нерухомого майна, що належиться Учасникам до Статутного капіталу ТОВ "ШНЕЙК", серія та номер б/н, виданий 19.01.2018, видавник: ДП "КРАЙ ПРОПЕРТІ", ТОВ "ШНЕЙК"
Підстава внесення запису:	Рішення про державну реєстрацію права та обмежень, індексний номер: 39362726 від 25.01.2018 17:17:02, приватний нотаріус Смолянинова Олена Ярославівна, Київський міський нотаріальний округ, м.Київ
Форма власності:	приватна
Розмір частки:	1/1
Власник:	Товариство з обмеженою відповідальністю "ШНЕЙК", код ЄДРПОУ 41017880, країна реєстрації: Україна

Витяг сформовано: Смолянинова О.Я.

ТОВАРИСТВО З ОБМЕЖЕНОЮ ВІДПОВІДАЛЬНІСТЮ «ШНЕЙК» 41017880 УКРАЇНА

ВИТЯГ

з Державного реєстру речових прав на нерухоме майно про реєстрацію права власності

Реєстраційний номер витягу:	111510611
Дата, час формування:	24.01.2018 09:46:05
Витяг сформовано:	Приватний нотаріус Смоляніщева О.Я., Київський міський нотаріальний округ, м.Київ.
Підстава формування витягу	заява з реєстраційним номером: 26363281, дата і час реєстрації заяви 19.01.2018 17:06:39, заявник: Зубенко Олексій Олексійович (уповноважена особа)

Актуальна інформація про об'єкт нерухомого майна

Реєстраційний номер об'єкта нерухомого майна:	1461307280000
Об'єкт нерухомого майна	трансформаторна підстанція - 6079, об'єкт житлової нерухомості: Ні
Опис об'єкта:	Загальна площа (кв.м): 62.3, Опис: 2003 року побудови
Адреса	м.Київ, проспект Глушкова Академіка, будинок 13-б

Актуальна інформація про право власності

Номер запису про право власності: 24502144

Дата, час державної реєстрації:	19.01.2018 17:06:39
Державний реєстратор	приватний нотаріус Смоляніщева Олена Ярославівна, Київський міський нотаріальний округ, м.Київ
Підстава виникнення права власності:	акт приймання-передачі нерухомого майна, що вноситься Учасником до Статутного капіталу ТОВ "ШЕЙК", серія та номер: б/н, виданий 19.01.2018, виданий: ПАТ "БАНКОМЗВ'ЯЗОК", ТОВ "ШЕЙК"
Підстава внесення запису:	Рішення про державну реєстрацію прав та обтяжень, індексний номер: 39326877 від 24.01.2018 09:38:35, приватний нотаріус Смоляніщева Олена Ярославівна, Київський міський нотаріальний округ, м.Київ
Форма власності	приватна
Частка частки:	1
Власники:	Товариство з обмеженою відповідальністю "ШЕЙК", код ЄДРПОУ: 41017890, країна реєстрації: Україна
Інший сформував	Смоляніщева О.Я.

ТОВАРИСТВО З ОБМЕЖЕНОЮ ВІДПОВІДАЛЬНІСТЮ "ШЕЙК" 41017890 УКРАЇНА

ВИТЯГ

з Державного реєстру речових прав на нерухоме майно про реєстрацію права власності

Унікальний номер витягу:	111510011
Дата/час формування:	24.01.2018 09:46:05
Витяг сформовано:	Приватний нотаріус Смолянінова О.Я., Київський міський нотаріальний округ, м.Київ
Підстава формування витягу	заява з реєстраційним номером: 26363281, дата/час реєстрації заяви 19.01.2018 17:36:39, виконавець: Зубенко Олексій Олексійович (уповноважена особа)

Актуальна інформація про об'єкт нерухомого майна

Реєстраційний номер об'єкта нерухомого майна	1461307280000
Об'єкт нерухомого майна	трансформаторна підстанція - 6029, об'єкт житлової нерухомості: Ні
Опис об'єкта:	Загальна площа (кв.м): 62.3, Оцінка: 2003 року побудови
Адреса	м.Київ, проспект Глушкова Академіка, будинок 13-б

Актуальна інформація про право власності

Номер запису про право власності: 24502144

Дата/час державної реєстрації:	19.01.2018 17:36:39
Державний реєстратор:	приватний нотаріус Смолянінова Олена Ярославівна, Київський міський нотаріальний округ, м.Київ
Підстава виникнення права власності:	акт приймання-передачі нерухомого майна, що вноситься Учасником до Статутного капіталу ТОВ "ШЕПК", серія та номер: без, виданий 19.01.2018, видавник: ПАТ "БАНКОМЗВЯЗОК", ТОВ "ШЕПК"
Підстава внесення запису:	Рішення про державну реєстрацію прав та їх обтяжень, індексний номер: 39326877 від 24.01.2018 09:38:38, приватний нотаріус Смолянінова Олена Ярославівна, Київський міський нотаріальний округ, м.Київ
Форма власності:	приватна
Частка:	1
Власник:	Товариство з обмеженою відповідальністю "ШЕПК", код ЄДРПОУ: 41017890, країна реєстрації: Україна
Витяг сформував:	Смолянінова О.Я.

ТОВАРИСТВО З ОБМЕЖЕНОЮ ВІДПОВІДАЛЬНІСТЮ "ШЕПК" 41017890 УКРАЇНА

ВИТЯГ

з Державного реєстру речових прав на нерухоме майно про реєстрацію права власності

Інформаційний номер витягу:	111516892
Дата і час формування:	24.01.2018 10:11:25
Витяг сформовано:	Приватний нотаріус Смолянінова О.Я., Київський міський нотаріальний округ, м.Київ
Підстава формування витягу:	заява з реєстраційним номером: 26363504, дата і час реєстрації заяви: 19.01.2018 17:29:54, заявник: Губенко Олексій Олександрович (уповноважена особа)

Актуальна інформація про об'єкт нерухомого майна

Реєстраційний номер об'єкта нерухомого майна:	1461424280000
Об'єкт нерухомого майна:	трансформаторна підстанція - 0880, об'єкт житлової нерухомості: Ні
Опис об'єкта:	Загальна площа (кв.м): 62.5, Опис: 2003 року побудови
Адреса:	м.Київ, проспект Глушкова Академіка, будинок 13-б

Актуальна інформація про право власності

Номер запису про право власності: 24502930

Дата і час державної реєстрації:	19.01.2018 17:29:54
Державний реєстратор:	приватний нотаріус Смолянінова Олена Ярославівна, Київський міський нотаріальний округ, м.Київ
Підстава виникнення права власності:	акт приймання-передачі нерухомого майна, що входить Учасником до Статутного капіталу ТОВ "ШЕЙК", серія та номер: б/н, виданий 19.01.2018, виданий: НАТ "ЛАНДОМЗВУЯЗОК", ТОВ "ШЕЙК"
Підстава внесення запису:	Рішення про державну реєстрацію прав та їх обтяжень, індексний номер: 39327630 від 24.01.2018 10:01:28, приватний нотаріус Смолянінова Олена Ярославівна, Київський міський нотаріальний округ, м.Київ
Форма власності:	приватна
Розмір частки:	1
Власник:	Товариство з обмеженою відповідальністю "ШЕЙК", код ЄДРПОУ 41017890, країна реєстрації: Україна
Витяг сформував:	Смолянінова О.Я.

ТОВАРИСТВО З ОБМЕЖЕНОЮ ВІДПОВІДАЛЬНІСТЮ «ШЕЙК» 41017890 УКРАЇНА

ВИТЯГ

з Державного реєстру речових прав на нерухоме майно про реєстрацію права власності

Інформаційний номер витягу:	111516892
Дата сформування:	24.01.2018 10:11:25
Ким сформований:	Приватний нотаріус Смолянінова О.Я., Київський міський нотаріальний округ, м.Київ
Підстава формування витягу:	заява з реєстраційним номером: 26163509, дата і час реєстрації заяви: 19.01.2018 17:29:54, заявник: Зубенко Олексій Олексійович (уповноважена особа)

Актуальна інформація про об'єкт нерухомого майна

Реєстраційний номер об'єкта нерухомого майна:	1461424380000
Об'єкт нерухомого майна:	трансформаторна підстанція - 6080, об'єкт житлової нерухомості: 11.
Опис об'єкта:	Загальна площа (кв.м): 6.5, Опис: 2003 року побудови
Адреса:	м.Київ, проспект Глушкова Академіка, будинок, 13-б

Актуальна інформація про право власності

Номер запису про право власності: 24502930

Дата державної реєстрації:	19.01.2018 17:29:54
Державний реєстратор:	приватний нотаріус Смолянінова Олена Ярославівна, Київський міський нотаріальний округ, м.Київ
Підстава виникнення права власності:	акт прийняття-передачі нерухомого майна, що входить до Уставного капіталу ТОВ "ШЕЙК", серія та номер: б/н, виданий 19.01.2018, власник: ПАТ "БАНКОМЗВ'ЯЗОК", ТОВ "ШЕЙК"
Підстава внесення запису:	Рішення про державну реєстрацію прав та їх обтяжень, індексний номер: 39327630 від 24.01.2018 10:01:28, приватний нотаріус Смолянінова Олена Ярославівна, Київський міський нотаріальний округ, м.Київ
Форма власності:	приватна
Частка:	1
Власник:	Товариство з обмеженою відповідальністю "ШЕЙК", код ЄДРПОУ 41017890, країна реєстрації: Україна
Ким сформований:	Смолянінова О.Я.

ТОВАРИСТВО З ОБМЕЖЕНОЮ ВІДПОВІДАЛЬНІСТЮ «ШЕЙК» 41017890 УКРАЇНА

ВИТЯГ

з Державного реєстру речових прав на нерухоме майно про реєстрацію права власності

Інформаційний номер витягу:	111510011
Дата час формування:	24.01.2018 09:46:05
Витяг сформовано:	Приватний нотаріус Смолянінова О.Я., Київський міський нотаріальний округ, м.Київ
Підстава формування витягу	заява з реєстраційним номером: 26863281, дата і час реєстрації: 19.01.2018 17:06:39, заявник: Зубенко Олексій Олексійович (уповноважена особа)

Актуальна інформація про об'єкт нерухомого майна

Реєстраційний номер об'єкта нерухомого майна:	246130728000
Об'єкт нерухомого майна	трансформаторна підстанція - 6079, об'єкт житлової нерухомості - Ні
Опис об'єкта	Загальна площа (кв.м): 62.3, Опис: 2003 року побудови
Адреса	м.Київ, проспект Глушкова Академіка, будинок 13-б

Актуальна інформація про право власності

Номер запису про право власності: 24502144

Дата час державної реєстрації	19.01.2018 17:06:39
Орган(нотаріус, реєстратор)	приватний нотаріус Смолянінова Олена Ярославівна, Київський міський нотаріальний округ, м.Київ
Підстава виникнення права власності:	акт приймання-передачі нерухомого майна, що належиться Учасникові до Статутного капіталу ТОВ "ШЕЙК", серія та номер: без, виданий 19.01.2018, видавник: ПАТ "БАНКОАЗВ'ЯЗОК"; ТОВ "ШЕЙК"
Підстава внесення запису:	Рішення про державну реєстрацію прав та їх обтяжень, індексний номер: 39326877 від 24.01.2018 09:38:35, приватний нотаріус Смолянінова Олена Ярославівна, Київський міський нотаріальний округ, м.Київ
Форма власності	приватна
Розмір частки	1
Власники:	Товариство з обмеженою відповідальністю "ШЕЙК", код ЄДРПОУ: 41017890, країна реєстрації: Україна
Витяг сформував:	Смолянінова О.Я.

ТОВАРИСТВО З ОБМЕЖЕНОЮ ВІДПОВІДАЛЬНІСТЮ ШЕЙК 41017890 УКРАЇНА

УКРАЇНА UKRAINE

ДОГОВІР
оренди земельної ділянки

Місто Київ, двадцять сьомого грудня тисяча дев'ятсот дев'яносто дев'ятого року

Київська міська рада (м. Київ, вул. Хрещатик, 36 - далі у тексті - **"Орендодавець"**, в особі Київського міського голови **Омельченка Олександра Олександровича**, який діє на підставі ст. 42 Закону України "Про місцеве самоврядування в Україні" - з однієї сторони, та **Акціонерне товариство відкритого типу "Банкомзв'язок"** (Київська обл., Сквирський район, м. Ордана, 19; зареєстровано 28.09.95р. за № 1935339; Виконкомом Печерської райради народних депутатів м. Києва) - далі у тексті - **"Орендар"**, в особі голови правління Юркевича Анатолія Івановича (мешкає м. Київ, вул. Ентузіастів, 7.2 кв. 17), який діє на підставі Статуту товариства - з другої сторони, уклали цей договір про таке:

1. Орендодавець, на підставі рішення Київради від 19.08.99р. за № 6/492, передає, а Орендар приймає у оренду на **49** (сорок дев'ять) років **земельну ділянку**, місце розташування якої **просп. Академіка Глушкова, 13/2** (тринадцять дріб два) **у Московському** районі м. Києва, розміром **35899** (тридцять п'ять тисяч вісімсот дев'яносто дев'ять) **кв. м.**, у тому числі землі, що використовуються у комерційних цілях - **35899** кв. м., для **завершення будівництва та подальшої експлуатації громадського центру** у межах, які перенесені у натуру (на місцевість) і зазначені на плані, що є невід'ємною частиною цього договору.

2. Орендна плата:

2.1. За оренду земельної ділянки Орендар сплачує Орендодавцю орендну плату у грошовій формі, незалежно від результатів своєї діяльності.

2.2. Річна орендна плата за земельну ділянку встановлюється в розмірі **одного** відсотка від її грошової оцінки.

2.3. Розмір орендної плати може змінюватися за згодою сторін (шляхом внесення змін до цього договору), за винятком випадку, передбаченого пунктом п'ятим цього договору. Пропозиції про перегляд розміру орендної плати надсилаються не частіше, ніж один раз на квартал і розглядаються відповідно до законодавства. Відсутність відповіді на таку пропозицію не означає погодження такої пропозиції.

2.4. Зміна грошової оцінки земельної ділянки та її індексація провадиться без внесення змін та доповнень до цього договору у порядку та у випадках, передбачених законодавством України.

2.5. Орендна плата вноситься орендарем щоквартально до п'ятнадцятого числа наступного за кварталом місяця на рахунок 2542810 у АППБ "Аваль" м. Києва, МФО 300335, код ЗКПО 02317497. Отримувач Московський районний фінансовий відділ м. Києва. Зміна отримувача орендної плати та його банківських реквізитів може здійснюватися Орендодавцем у односторонньому порядку і не потребує внесення змін до цього договору. Орендар зобов'язується уточнювати платіжні реквізити і назву отримувача орендної плати.

3. Згідно з довідкою Київського міського управління земельних ресурсів від 30.11.99р. за № 650-п на час укладання цього договору грошова оцінка земельної ділянки становить 15763480 (п'ятнадцять мільйонів сімсот шістдесят три тисячі чотириста вісімдесят) гривень 65 коп.

4. Обмеження у використанні земельної ділянки: орендар зобов'язаний забезпечити вільний доступ для прокладання нових, ремонту та експлуатації існуючих інженерних мереж і споруд, що знаходяться в межах земельної ділянки. Обтаження щодо земельної ділянки відсутні.

5. Орендодавець має право:

- у односторонньому порядку (шляхом надсилання Орендарем повідомлення через земельні органи або через інший уповноважений на це орган) збільшити розмір орендної плати у випадку,

дивитися далі

ААР № 500518

Увага! Бланк містить багатоступеневий захист від підроблення.

МІНІСТЕРСТВО ЮСТИЦІЇ УКРАЇНИ

коли внаслідок змін у законодавстві орендна плата стане меншою від розміру земельного податку.

6. Орендодавець зобов'язаний:

- не вчиняти дій, які перешкоджали б орендареві користуватися орендованою земельною ділянкою

7. Умови використання земельної ділянки і збереження її якості:

7.1. **Орендар має право:**

- приступити до використання земельної ділянки, відповідно до її цільового призначення, після набрання чинності цим договором;
- переважного придбання у власність земельної ділянки, а також за рівних інших умов на поновлення договору оренди після закінчення строку дії договору;
- за згодою Орендодавця у порядку, передбаченому законодавством України, зводити будівлі і споруди без зміни цільового призначення земельної ділянки;
- вимагати відповідного зменшення орендної плати у випадках, якщо стан земельної ділянки погіршився не внаслідок дій чи бездіяльності Орендаря;
- за згодою Орендодавця у порядку, передбаченому законодавством України, передавати у суборенду земельну ділянку або її частину іншій особі.
- приступити до використання земельної ділянки після державної реєстрації цього договору

7.2. **Орендар зобов'язаний:**

- використовувати земельну ділянку відповідно до її цільового призначення;
- своєчасно вносити орендну плату;
- додержуватись екологічної безпеки землекористування, державних стандартів, проектних рішень, міських правил забудови, інших чинних у м. Києві правил і норм щодо користування земельною ділянкою;
- забезпечити охорону та збереження якості землі відповідно до вимог законодавства України;
- забезпечити вільний доступ до земельної ділянки представників органів державного управління та місцевого самоврядування, органів нагляду і контролю;
- відшкодувати Орендодавцю шкоду, заподіяну внаслідок дій (бездіяльності) Орендаря, які призвели до погіршення якості земельної ділянки;
- повернути земельну ділянку Орендодавцю у стані, придатному для її подальшого використання після припинення або розірвання цього договору;
- впродовж двадцяти днів після набрання чинності цим договором самостійно обчислити суму орендної плати у порядку, визначеному законодавством, і подати такий розрахунок і копію цього договору до районного податкового органу за місцем розташування земельної ділянки;
- у строки, встановлені законодавством України, звітувати перед податковим органом району за місцем розташування земельної ділянки про сплату орендної плати

8. Умови повернення земельної ділянки:

- повернення земельної ділянки Орендодавцю здійснюється у порядку, встановленому законодавством України;
- після припинення дії договору оренди Орендар зобов'язаний повернути Орендодавцеві земельну ділянку у стані, не гіршому у порівнянні з тим, у якому він одержав її у оренду;
- у встановленому законодавством порядку відшкодувати Орендодавцеві збитки у повному обсязі у випадку, коли з вини Орендаря земельна ділянка буде деградована, виснажена, що призведе до погіршення її якості, зокрема і внаслідок техногенного забруднення.

9. Сторони також мають інші права та несуть обов'язки, визначені законодавством України

10. У випадку неналежного виконання стороною зобов'язань за цим договором інша сторона має право на відшкодування збитків відповідно до законодавства України.

Читати далі

УКРАЇНА UKRAINE

Відповідальність сторін:

порушення умов договору або умов використання земельної ділянки сторони несуть повідальність встановлену законодавством;

несвоєчасну сплату орендної плати Орендар сплачує Орендодавцю пеню у розмірі 0,3 (нуль ких і три десятих) відсотка суми недоїмки за кожний день прострочення. Розмір пені може и змінено Орендодавцем у односторонньому порядку у випадку внесення змін до онодавства.

Ризик випадкового пошкодження або знищення земельної ділянки або її частини несе ендар.

Дія цього договору припиняється у випадках:

кінчення терміну, на який укладено цей договір;

ержання Орендарем земельної ділянки у власність;

строкового розірвання цього договору за згодою сторін,

примусового вилучення земельної ділянки з мотивів суспільної необхідності у порядку, баченому законодавством України;

квідації юридичної особи – Орендаря,

строкового розірвання цього договору за рішенням суду на вимогу однієї із сторін у адку: а) неналежного невиконання іншою стороною умов цього договору; б) випадкового щення чи пошкодження земельної ділянки, яке суттєво перешкоджає використанню ельної ділянки за її цільовим призначенням; в) з інших підстав визначених онодавством України.

Договір набуває чинності з дня його державної реєстрації у Київській міській державній іністрації.

Перехід права власності на земельну ділянку до третьої особи не є підставою для зміни умов розірвання цього договору.

Реорганізація юридичної особи – Орендаря є підставою для перегляду умов цього договору зди за вимогою Орендодавця.

Спори, що виникають при виконанні цього договору, вирішуються у судах України за нодавством України.

Відносини сторін, не врегульовані цим договором, регламентуються законодавством айни

Витрати, пов'язані з нотаріальним посвідченням цього договору, сплачує Орендар.

Договір складено і підписано у трьох примірниках: один - для зберігання у Орендаря, один - Орендодавця (знаходиться на зберіганні у Київському міському управлінні земельних рсів), один - для зберігання у Київському міському нотаріальному архіві

пси:

ський міський голова _____

ндар _____

Місто Ки-

КИЇВСЬКА МІСЬКА РАДА УКРАЇНА

ЗАВІРЕНА ВІРНО

ААР № 500519

Увага! Бланк містить багатоступеневий захист від підроблення.

МІНІСТЕРСТВО ЮСТИЦІЇ УКРАЇНИ

16. 27 ГРУ 1999

"199_ року цей договір посвідчено мною, Щербаковим В. приватним нотаріусом Київського міського нотаріального округу. Договір підписано сторонами у моїй присутності. Особу громадян, які підписали договір встановлено, їх дієздатність, також правоздатність Київської міської ради, правоздатність Акціонерного товариства відкритого типу "Банкомзв'язок" і повноваження їхніх представників перевірено. Відповідно ст. 16 Закону України "Про оренду землі" цей договір підлягає державній реєстрації у Київській міській державній адміністрації.

Зареєстровано в реєстрі за № 6845

Стягнуто плату

Приватний нотаріус Київського міського нотаріального округу

Щербаков В. З.

Факт державної реєстрації засвідчено 15 липня 2001

Начальник Київського міського Управління земельних ресурсів

А.Муховиков

Договір зареєстровано Київським міським управлінням земельних ресурсів, про що зроблено запис від 15 липня 2001 р. за № 79-6-00034 у книзі записів державної реєстрації договорів.

Головним управлінням земельних ресурсів виконавчого органу Київської міської ради (Київської міської державної адміністрації) зареєстровано договір про внесення змін до договору, про що зроблено запис від 18 грудня 2007 р. за № 79-6-00604 у книзі записів державної реєстрації договорів.

План земельної ділянки № 79485021

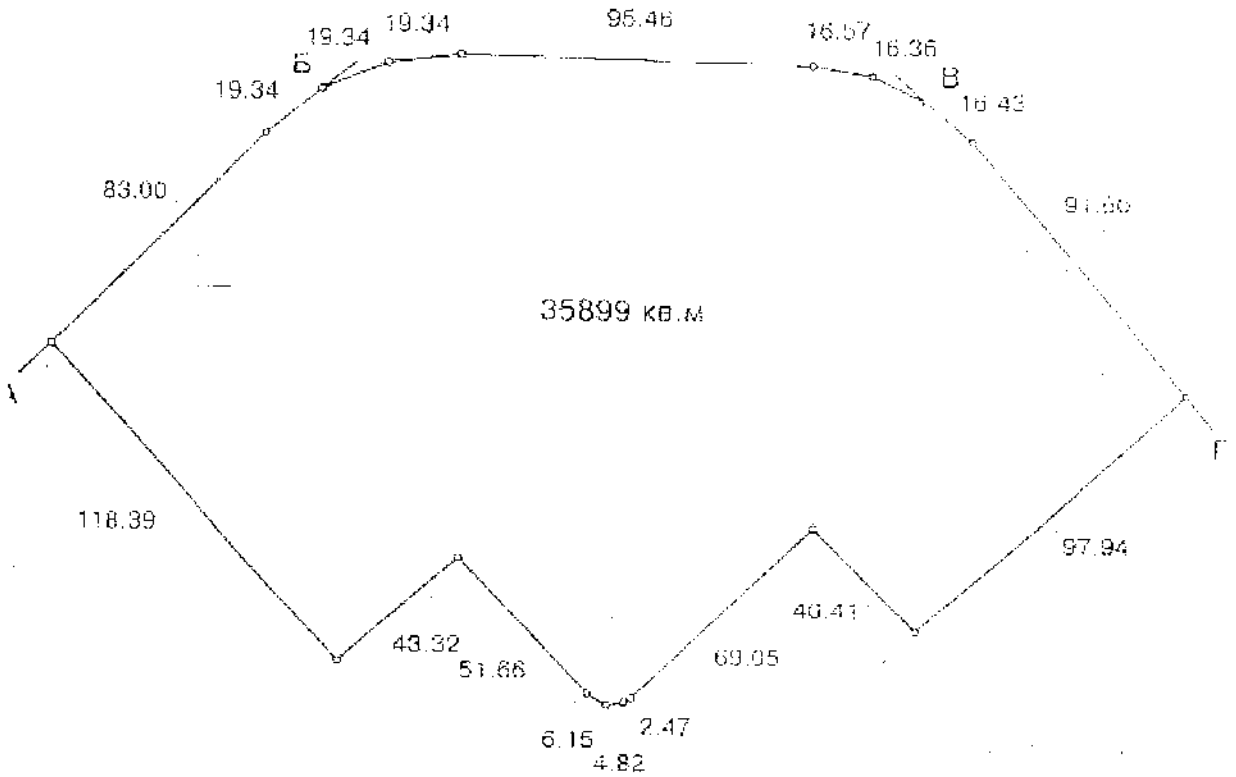

Масштаб 1: 2000

Опис меж

А
Б землі загального користування (просп.Академіка Глушкова)
В землі загального користування (Одеська площа)
Г землі загального користування (просп.Академіка Заболотного)
А міські землі, не надані у власність чи користування

Начальник Київського міського
управління земельних ресурсів

А. Муховикон

Використано спеціальні бланки
серія ААР № 500516
ААР 500515
ААР 500519
ААР 500520

Приватний нотаріус
Шерстюк Віктор Анатолійович
м. Київ
пр. Перемоги
тел. 246-55-35

Прошито, пронумеровано та скріплено печаткою 1 (одним) аркушем
Нотаріус

Заступник міського голови - секретар
Київської міської ради

Макарову О.А.

Прошу розглянути в установленому порядку.

Антонєнку Л.В.
Юнаковій С.М.
Чумаченко А.В.

В.ПРОКОПІВ

12 листопада 2018 р.
№ 08/20323

ГО «Всеукраїнське об'єднання Антикорупційний блокпост»

Поштова адреса: 01030, м. Київ, вул.Ярославів Вал, будинок 9 тел.: +380971016985

Вих. № 718 від «07» листопада 2018р.

Київська міська рада
08.11.2018 № 08/20323

Заступнику міського голови - секретарю Київської міської ради Прокопіву В.В.
01044, м. Київ
вул. Хрещатик, 36

Звернення

Шановний, Володимир Володимирович, звертаємося до Вас з приводу суперечливих дій одного з ваших колег – депутатів Київської міської ради 8 скликання.

До нас звернулися ветерани війни з Росією, які повідомили про факт упередженого ставлення з боку депутата Київської міської ради 8 скликання, голови постійно діючої комісії з питань власності, члена депутатської групи «Київська команда» Леоніда Антоненка.

Ветерани російсько-української війни, що є членами ГО «Життя після війни», вже два роки намагаються взяти в оренду приміщення комунальної власності з метою ефективнішої та дієвої реалізації проектів та діяльності направленої на допомогу громадянам, що виконали свій Конституційний обов'язок захисту Батьківщини.

Пройшовши всі процедурні умови, в тому числі отримавши позитивні рішення двох постійно діючих комісій Київської міської ради (Соціального захисту та Власності) питання про надання приміщення в оренду було зняте Антоненком Л.В. з порядку денного пленарного засідання Київської міської ради, посилаючись на недотримання організації кваліфікаційних критеріїв визначених Положенням про оренду майна територіальної громади м. Києва, не дивлячись на позитивне рішення Комісії з питань Власності де він є головою. Претензії Антоненка є закиди до біографії керівника ГО, а саме отримання диплому про вищу освіту в КНУ ім. Тараса Шевченка (!), відсутність даних про займану посаду керівника за основним місцем роботи, що не

передбачено Положенням про оренду майна територіальної громади м. Києва. Ці дії депутата Антоненка Л.В. ми вважаємо упередженими та вибірковими.

Водночас, проаналізувавши діяльність Антоненка Л.В. та нами були виявлені деякі факти, що йдуть в розріз з позицією, яку декларує вищевказаний депутат.

Зокрема:

- Антоненко Л.В. публічно є противником можливості надання ветеранським організаціям приміщення на пільгових умовах в оренду, що не заважає йому особисто, через Громадську організацію «Київ - молодіжне місто», оформити приміщення для депутатської приймальні з вартістю оренди 1 гривня на рік.
- Антоненко Л.В. був обраний депутатом в Голосіївському районі столиці (Деміївка), проте його громадська приймальня знаходиться не тільки поза межами округу де він був обраний, а взагалі в Шевченківському районі, за адресою вул. Пушкінська 32-А, що ускладнює можливість спілкування виборців з обраним представником.
- За свідченням жителів округу, за три роки депутатства, Антоненко Л.В. жодного разу не провів зустріч з виборцями і не провів жодної ініціативи, висунутої жителями округу. Натомість, Антоненко Л.В. став на бік забудовника в питанні узгодження спірних питань будівництва за адресою – вул. Цимбалів Яр, 31. в приватному секторі столиці.
- Антоненко Л.В. обирався до Київської міської ради від партії «Самопоміч», є уродженцем Одеси та не має відношення до округу обрання. З цього стає зрозуміло, що обиравши Антоненка Л.В. до Київради, кияни в першу чергу підтримували політичну силу, а не особисто кандидата. Проте, після скандалу викликаного внутрішнім розслідуванням партії, що розкрило факт земельних оборудок колеги Антоненка – Романа Марченка та призвело до саморозпуску фракції «Самопоміч» в Київській міській раді, Антоненко Л.В. був одним з творців депутатської групи «Київська команда», не зваживши жодним чином на побажання своїх виборців та підтримав свого колегу Марченка Р.В.

Зважаючи на вищевикладені факти можна прийти до висновку про упередженість Антоненка Л.В. та його невідповідність статусу депутата Київської міської ради.

Керуючись ЗУ «Про звернення громадян» звертаємося до Вас з проханням:

1. Розглянути звернення
2. Усунути Антоненка Л.В. з посади голови Комісії з питань Власності.
3. Перевірити діяльність Антоненка Л.В. на предмет виконання обов'язків покладених громадою.
4. Звернутися до Антоненка Л.В. з метою припинення дій з блокування можливості отримання ветеранській організації приміщення в оренду.

Голова правління
ГО «Всеукраїнське об'єднання
«Антикорупційний блокпост»

Г. П. Демиденко

ВИКОНАВЧИЙ ОРГАН КИЇВСЬКОЇ МІСЬКОЇ РАДИ
(КИЇВСЬКА МІСЬКА ДЕРЖАВНА АДМІНІСТРАЦІЯ)

ДЕПАРТАМЕНТ КОМУНАЛЬНОЇ ВЛАСНОСТІ м. КИЄВА

01001, м.Київ, вул.Хрещатик, 10, тел/факс (044) 202-61-51 Call-центр (044) 15-51
E-mail: gukv@gukv.gov.ua Код ЄДРПОУ 19020407

11.09.2018 № 062/11/13-8141

на №_____ від _____

Постійна комісія Київської міської ради з питань регламенту та депутатської етики

Департаментом комунальної власності м. Києва виконавчого органу Київської міської ради (Київської міської державної адміністрації), на виконання Закону України «Про приватизацію державного і комунального майна», розроблено проект рішення Київської міської ради «Про питання приватизації комунального майна територіальної громади міста Києва, що належить до об'єктів малої приватизації», який в порядку, передбаченому Регламентом Київської міської ради, затвердженим рішенням Київської міської ради від 07.07.2016 № 579/579 (далі - Регламент), подано на погодження відповідним органам та підрозділам Київської міської ради та Київської міської державної адміністрації.

На засіданні постійної комісії Київської міської ради з питань власності 25.07.2018 (протокол № 33/19 від 25.07.2018, питання 6-7) підтримано проект рішення Київської міської ради «Про питання приватизації комунального майна територіальної громади міста Києва, що належить до об'єктів малої приватизації» з проголосованими поправками.

Відповідно до ч.8 ст.30 Регламенту у разі підтримання проекту рішення профільна постійна комісія протягом семи днів з моменту прийняття відповідного висновку направляє проект рішення разом із відповідними зауваженнями та рекомендаціями (у разі наявності) для опрацювання до управління правового забезпечення діяльності Київради.

Згідно з ч.1 ст.31 Регламенту управління правового забезпечення діяльності Київради протягом чотирнадцяти днів з дня отримання оригіналу проекту рішення від профільної постійної комісії за результатами опрацювання проекту рішення:

1) погоджує проект рішення Київради та підписує його;

2) погоджує проект рішення Київради з наданням письмових рекомендацій; у цьому випадку на оригіналі проекту рішення навпроти назви управління поряд із підписом начальника управління ставиться відмітка «з рекомендаціями»;

Київська міська рада
13.09.2018 № **08/16529**

3) надає правовий висновок щодо невідповідності проекту рішення чи його окремих положень вимогам законодавства; у цьому випадку на оригіналі проекту рішення навпроти назви управління поряд із підписом начальника управління ставиться відмітка «правовий висновок».

29.08.2018 Управлінням правового забезпечення діяльності Київської міської ради надано рекомендації до вказаного проекту рішення (лист від 29.08.2018 № 08/230-1707).

Частиною 2 ст.31 Регламенту передбачено, що якщо проект рішення було подано до управління правового забезпечення діяльності Київради профільною постійною комісією Київради та було погоджено управлінням правового забезпечення діяльності Київради, погоджений проект рішення разом із відповідними письмовими рекомендаціями управління (у разі наявності) не пізніше наступного дня після погодження направляється профільній постійній комісії Київради. Профільна постійна комісія не пізніше наступного дня після отримання проекту рішення передає його до управління організаційного та документального забезпечення діяльності Київради для формування попереднього проекту порядку денного пленарного засідання Київради.

Незважаючи на наведене положення, на засідання постійної комісії Київської міської ради з питань власності, що відбулось 04.09.2018 згідно з сформованим порядком денним, винесено на розгляд питання 36 (частина «Загальні питання») «Про **повторний розгляд проекту** рішення Київської міської ради "Про питання приватизації комунального майна територіальної громади міста Києва, що належить до об'єктів малої приватизації" за поданням заступника голови Київської міської державної адміністрації П.Пантелеєва, Департаменту комунальної власності м.Києва виконавчого органу Київської міської ради (Київської міської державної адміністрації), **у зв'язку з правовим висновком** Управління правового забезпечення діяльності Київської міської ради (вих. №08/230-1707 від 29.08.2018)». Таке формулювання питання в порядку денному не відповідає дійсності, у зв'язку з підміною понять та містить ознаки маніпулювання, що є порушенням загальноприйнятих норм депутатської етики.

Звертаємо увагу, що підставою для повторного розгляду профільною комісією проекту рішення може бути виключно правовий висновок управління правового забезпечення діяльності Київської міської ради щодо невідповідності проекту рішення чи його окремих положень вимогам законодавства. Натомість, щодо проекту рішення Київської міської ради «Про питання приватизації комунального майна територіальної громади міста Києва, що належить до об'єктів малої приватизації» управлінням правового забезпечення діяльності Київської міської ради надано рекомендації, що зумовлює чітку послідовність дій постійної комісії Київської міської ради з питань власності, передбачених ч.2 ст.31 Регламенту, а саме профільна постійна комісія не пізніше наступного дня після отримання проекту рішення передає його до управління організаційного та документального забезпечення діяльності Київради для формування попереднього проекту порядку денного

пленарного засідання Київради, а не винесення проекту рішення на повторний розгляд профільної комісії.

Крім того, на засіданні постійної комісії Київської міської ради з питань власності 11.09.2018, головою комісії двічі з голосу здійснювались спроби винести на розгляд комісії питання щодо повторного розгляду проекту рішення Київської міської ради «Про питання приватизації комунального майна територіальної громади міста Києва, що належить до об'єктів малої приватизації».

Відповідно до ч.5 ст.5 Положення про постійні комісії Київської міської ради, затвердженого рішенням Київської міської ради від 09.06.2014 № 9/9 постійна комісія Київської міської ради з питань регламенту та депутатської етики вивчає, попередньо розглядає, бере участь у підготовці та готує проекти рішень Київської міської ради, надає висновки та рекомендації, здійснює контроль за виконанням рішень ради, її виконавчого органу з питань дотримання регламенту Київської міської ради та інших нормативно-правових актів Київської міської ради та її виконавчого органу.

Враховуючи вищевикладене, просимо розглянути наведені факти на їх відповідність Регламенту та, у разі виявлення порушень Регламенту, звернути увагу на необхідність його дотримання.

Додаток: на 44 арк. в 1 прим.

Директор А. Гудзь

Романенко Н. П. 202 61 85

08/231-2269/ПР
17.07.2018

КИЇВСЬКА МІСЬКА РАДА

VI сесія VIII скликання

РІШЕННЯ

_____№_____

Проект

Про питання приватизації комунального майна територіальної громади міста Києва, що належить до об'єктів малої приватизації

Відповідно до Закону України "Про приватизацію державного і комунального майна", пункту 30 частини першої статті 26, частини шостої статті 60 Закону України "Про місцеве самоврядування в Україні" та з метою забезпечення сталого соціально-економічного розвитку міста Києва, виконання завдань по надходженню коштів до бюджету міста Києва Київська міська рада

ВИРІШИЛА:

1. Затвердити Положення про діяльність аукціонної комісії для продажу об'єктів малої приватизації комунальної власності територіальної громади міста Києва, що додається.

2. Уповноважити Департамент комунальної власності м. Києва виконавчого органу Київської міської ради (Київської міської державної адміністрації) як орган приватизації територіальної громади міста Києва (далі – Орган приватизації) здійснювати організацію та проведення приватизації майна, включеного до переліків об'єктів малої приватизації комунальної власності територіальної громади міста Києва, що підлягають приватизації, у тому числі прийняття рішення про приватизацію щодо кожного об'єкта, утворення аукціонної комісії.

3. Органу приватизації:

3.1. Подати, у тримісячний строк з дня набрання чинності цього рішення, на затвердження Київській міській раді перелік об'єктів малої приватизації комунальної власності територіальної громади міста Києва, що підлягають приватизації.

3.2. Забезпечити подання проектів рішень Київської міської ради про включення нових об'єктів до переліку об'єктів малої приватизації комунальної власності територіальної громади міста Києва, що підлягають приватизації.

3.3. Приймати рішення про приватизацію об'єктів малої приватизації комунальної власності територіальної громади міста Києва, включених до переліку, з одночасним визначенням способів їх продажу, крім випадків, визначених статтею 16 та частиною 2 статті 18 Закону України «Про приватизацію державного і комунального майна».

3.4. Здійснювати продаж об'єктів малої приватизації комунальної власності територіальної громади міста Києва, у разі визначення способу приватизації - викуп відповідно до статті 16 та частини 2 статті 18 Закону України «Про приватизацію державного і комунального майна».

4. З метою підвищення ефективності використання майна та збільшення надходжень до бюджету міста Києва Органу приватизації здійснювати постійний моніторинг використання майна комунальної власності територіальної громади міста Києва.

5. Виконання цього рішення Органом приватизації, здійснюється в межах видатків, передбачених бюджетом міста Києва на відповідний рік. Напрями використання коштів бюджету міста Києва, передбачених для проведення заходів, пов'язаних з приватизацією, визначаються частиною третьою статті 25 Закону України «Про приватизацію державного і комунального майна».

6. Встановити, що:

6.1. Приватизація об'єктів, включених до додатку 1 до рішення Київської міської ради від 31 березня 2011 року № 100/5487 «Про Програму приватизації комунального майна територіальної громади міста Києва», здійснюється Органом приватизації до затвердження нового переліку об'єктів малої приватизації, що перебувають у комунальній власності територіальної громади міста Києва та підлягають приватизації, з урахуванням вимог Закону України «Про приватизацію державного і комунального майна».

6.2. Прийняття рішення про приватизацію об'єкта малої приватизації комунальної власності територіальної громади міста Києва на аукціоні з умовами здійснюється Органом приватизації за погодженням з постійною комісією Київської міської ради з питань власності.

7. Контроль за виконанням цього рішення покласти на постійну комісію Київської міської ради з питань власності.

Київський міський голова В. Кличко

Затверджено
рішенням Київської міської ради
від _____ №_____

Положення про діяльність аукціонної комісії для продажу об'єктів малої приватизації комунальної власності територіальної громади міста Києва

I. Загальні положення

1. Це Положення, розроблене відповідно до частини четвертої статті 15 Закону України "Про приватизацію державного і комунального майна", визначає порядок утворення аукціонної комісії для продажу об'єктів малої приватизації комунальної власності територіальної громади міста Києва (далі - Комісія), її повноваження, права та порядок роботи.

2. Комісія у своїй діяльності керується Конституцією України, законами України, нормативно-правовими актами Кабінету Міністрів України, Фонду державного майна України, рішеннями Київської міської ради, та цим Положенням.

II. Склад, порядок утворення комісії та її повноваження

1. Комісія є тимчасово діючим колегіальним органом, що утворюється Департаментом комунальної власності м. Києва виконавчого органу Київської міської ради (Київської міської державної адміністрації) як органом приватизації територіальної громади міста Києва (далі – Орган приватизації) для продажу об'єктів малої приватизації комунальної власності територіальної громади міста Києва протягом 10 робочих днів з дня прийняття рішення про приватизацію об'єкта.

2. До складу Комісії входять не менш як п'ять осіб, які є представниками Органу приватизації.

У разі потреби до складу Комісії можуть залучатися з правом дорадчого голосу спеціалісти, експерти, представники органів виконавчої влади, підприємств та/або господарських товариств тощо.

3. Основні принципи діяльності Комісії:

дотримання вимог законодавства;

колегіальність прийнятих рішень;

професіоналізм, неупередженість та незалежність членів Комісії (недопущення втручання в діяльність Комісії будь-яких органів влади).

4. Склад Комісії та зміни до нього затверджуються наказом Органу приватизації.

Голова Комісії та секретар призначаються із працівників Органу приватизації.

На період тривалої відсутності голови Комісії (хвороба, відпустка тощо) його повноваження покладаються наказом керівника Органу приватизації на будь-кого із членів Комісії.

5. До основних повноважень Комісії належать:

розроблення умов продажу та їх подання на затвердження Органу приватизації;

визначення стартової ціни;

визначення стартової ціни з урахуванням зниження стартової ціни;

розроблення інформаційного повідомлення про проведення аукціону;

ведення протоколів засідань Комісії та їх подання на затвердження Органу приватизації.

6. Комісія має право:

під час розроблення умов продажу вносити пропозиції Органу приватизації щодо запитів до органів державної влади, органів місцевого самоврядування, підприємств та/або господарських товариств стосовно подання пропозицій щодо умов продажу, а також надання відомостей, документів та інших матеріалів, необхідних для ознайомлення з об'єктом продажу;

вносити пропозиції Органу приватизації щодо подання запитів спеціалістам, експертам;

заслуховувати пояснення експертів, консультантів та інших спеціалістів.

III. Порядок роботи Комісії

1. Очолює Комісію та організовує її роботу голова Комісії.

2. Організаційною формою роботи Комісії є засідання.

3. Усі рішення Комісії приймаються шляхом поіменного усного голосування ("за" або "проти"), результати якого заносяться до протоколу.

4. Засідання Комісії є правоможним за умови участі в ньому не менш як двох третин складу її членів.

5. Члени Комісії мають рівне право голосу при прийнятті рішень. Рішення Комісії приймаються простою більшістю голосів членів Комісії, присутніх на засіданні. У разі рівного розподілу голосів голос голови Комісії є вирішальним.

6. За результатами засідання Комісії складаються протоколи, які підписуються всіма членами Комісії, присутніми на засіданні, та у триденний строк подаються на затвердження Органу приватизації.

7. Секретар Комісії забезпечує:
підготовку матеріалів для розгляду Комісією;
виконання доручень голови Комісії;
підготовку, ведення та оформлення протоколів засідань Комісії.

8. Члени Комісії зобов'язані брати участь у роботі Комісії.
У разі якщо засідання Комісії не відбулося через відсутність кворуму, засідання Комісії переноситься на інший день.

9. Діяльність Комісії припиняється наказом Органу приватизації.

Київський міський голова В. Кличко

Гурвич

Пояснювальна записка
до проекту рішення Київської міської ради «Про питання приватизації комунального майна територіальної громади міста Києва, що належить до об'єктів малої приватизації»

1.Обгрунтування необхідності прийняття рішення

18 січня 2018 року прийнято Закон України «Про приватизацію державного і комунального майна» (далі – Закон), яким встановлено новий підхід до класифікації та продажу об'єктів комунальної власності. Так, частиною першою статті 5 Закону встановлено, що об'єкти приватизації поділяються на об'єкти малої приватизації та об'єкти великої приватизації. Частиною четвертою статті 15 Закону встановлено, що для продажу об'єктів малої приватизації органами місцевого самоврядування протягом 10 робочих днів з дня прийняття рішення про приватизацію об'єкта утворюється аукціонна комісія, діяльність якої регулюється Положенням, що затверджується органом місцевого самоврядування.

З метою дотримання принципів приватизації проектом рішення пропонується повноваження в частині утворення аукціонної комісії делегувати Департаменту комунальної власності м. Києва виконавчого органу Київської міської ради (Київської міської державної адміністрації) - органу приватизації територіальної громади міста Києва.

З метою реалізації вимог Закону та для продовження приватизації майна, яке вже включене до переліків об'єктів, що перебувають у комунальній власності територіальної громади міста Києва та підлягають приватизації (додаток 1 до рішення Київської міської ради від 31 березня 2011 року № 100/5487 «Про Програму приватизації комунального майна територіальної громади міста Києва») розробленим проектом рішення Київської міської ради «Про питання приватизації комунального майна територіальної громади міста Києва, що належить до об'єктів малої приватизації» (далі – проект):

- затверджується Положення про діяльність аукціонної комісії для продажу об'єктів малої приватизації комунальної власності територіальної громади міста Києва;
- надаються повноваження Департаменту комунальної власності м. Києва виконавчому органу Київської міської ради (Київської міської державної адміністрації) - Органу приватизації територіальної громади міста Києва необхідні для приватизації майна та відповідні доручення.

2. Мета і завдання прийняття рішення

Метою прийняття рішення є продовження процесу приватизації, відновлення надходження коштів від продажу об'єктів комунальної власності територіальної громади міста Києва, ефективне використання та оптимізація структури майна комунальної власності територіальної громади міста Києва.

3. Загальна характеристика та основні положення проекту рішення

У даному проекті передбачено:

- затвердити Положення про діяльність аукціонної комісії для продажу об'єктів малої приватизації комунальної власності територіальної громади міста Києва;

- делегувати повноваження в частині утворення аукціонної комісії Департаменту комунальної власності м. Києва виконавчого органу Київської міської ради (Київської міської державної адміністрації) - Органу приватизації територіальної громади міста Києва та надати інші повноваження необхідні для приватизації майна комунальної власності територіальної громади міста Києва;

- встановити чіткі завдання та строки Органу приватизації щодо подання на затвердження Київською міською радою переліків об'єктів малої приватизації комунальної власності територіальної громади міста Києва, що підлягають приватизації, надати інші доручення щодо вжиття заходів спрямованих на розблокування та продовження процесу приватизації комунального майна територіальної громади міста Києва;

- продовжити приватизацію об'єктів комунальної власності територіальної громади міста Києва включених до додатку 1 до рішення Київської міської ради від 31 березня 2011 року № 100/5487 «Про Програму приватизації комунального майна територіальної громади міста Києва» відповідно;

- що, продаж об'єктів малої приватизації на аукціоні з умовами може бути застосований Органом приватизації за погодженням з постійною комісією Київської міської ради з питань власності.

4. Стан нормативно-правової бази у даній сфері правового регулювання

Питання врегульовано Законом України "Про місцеве самоврядування в Україні", Законом України "Про приватизацію державного і комунального майна".

5. Фінансово-економічне обґрунтування

Реалізація проекту рішення не потребує додаткових фінансових затрат.

6. Прогноз соціально-економічних та інших наслідків прийняття проекту рішення

Реалізація зазначеного проекту рішення забезпечить відновлення надходження коштів до бюджету міста Києва за рахунок розблокування процесів приватизації, пов'язаних з прийняттям Закону України "Про приватизацію державного і комунального майна", дозволить проводити процедуру приватизації об'єктів, включених до відповідних переліків згідно з

додатком 1 до рішення Київської міської ради від 31 березня 2011 року № 100/5487 «Про Програму приватизації комунального майна територіальної громади міста Києва»), рішення щодо втрати чинності, якого доцільно розглядати після формування та затвердження Київською міською радою нових переліків об'єктів малої приватизації комунальної власності територіальної громади міста Києва, що підлягають приватизації.

Доповідач на пленарному засіданні Київської міської ради – директор Департаменту комунальної власності м. Києва Київської міської ради (Київської міської державної адміністрації) Гудзь Андрій Анатолійович.

Особа, відповідальна за супроводження проекту рішення – начальник відділу приватизації управління приватизації та корпоративних прав Департаменту комунальної власності м. Києва Романенко Н. П., робочий телефон 202 61 85.

Директор Департаменту
комунальної власності м. Києва А. Гудзь

Довідка
до проекту рішення Київської міської ради «Про питання приватизації комунального майна територіальної громади міста Києва, що належить до об'єктів малої приватизації»

Проект рішення Київської міської ради «Про питання приватизації комунального майна територіальної громади міста Києва, що належить до об'єктів малої приватизації» розроблено Департаментом комунальної власності м.Києва виконавчого органу Київської міської ради (Київської міської державної адміністрації) відповідно до Закону України «Про приватизацію державного і комунального майна».

Однак станом на сьогодні залишається чинним рішення Київської міської ради від 31 березня 2011 року № 100/5487 «Про Програму приватизації комунального майна територіальної громади міста Києва», яке при підготовці проекту рішення Київської міської ради не переглянуто та втрата чинності якого вцілому або частково не передбачена.

Заступник керівника апарату –
начальник юридичного управління Л. Верес

КИЇВСЬКА МІСЬКА РАДА
VIII СКЛИКАННЯ

ПОСТІЙНА КОМІСІЯ З ПИТАНЬ ВЛАСНОСТІ

01044, м. Київ, вул. Хрещатик, 36, каб. 1015 тел.:(044)202-72-24, тел./факс: (044) 202-73-12

Протокол №33/109
засідання постійної комісії Київської міської ради з питань власності

від 25.07.2018

Місце проведення: Київська міська рада, м. Київ, вул. Хрещатик, 36, 5-й поверх, зал засідань 514, початок о 10-00.

Склад комісії: 11 депутатів Київської міської ради.

Присутні: 10 депутатів Київської міської ради, члени постійної комісії:

Антонєнко Л.В.	-	голова постійної комісії;
Конобас М.П.	-	перший заступник голови постійної комісії;
Свириденко Г.В.	-	перший заступник голови постійної комісії;
Діденко Я.О.	-	заступник голови постійної комісії;
Артеменко С.В.	-	секретар постійної комісії;

члени постійної комісії:
Калініченко Д.Ю.
Іщенко М.В
Буділов М.М.
Андрєєв А.С.
Вахель Ю.В.

Відсутні: 1 депутат

Сторожук В.П.	-	член постійної комісії;

Запрошені:

Гудзь А.А.	-	директор Департаменту комунальної власності м. Києва виконавчого органу Київської міської ради (КМДА);
Шмуляр О.В.	-	перший заступник директора Департаменту комунальної власності м. Києва виконавчого органу Київської міської ради (КМДА);
Береговий Ю.М.	-	заступник директора Департаменту - начальник управління приватизації та корпоративних прав

		Департаменту комунальної власності м. Києва виконавчого органу Київської міської ради (КМДА);
Шалюта О.Ф.	-	заступник начальника управління формування та використання майна-начальник відділу використання майна Департаменту комунальної власності м. Києва виконавчого органу Київської міської ради (КМДА);
Кузьменко А.Г.	-	заступник начальника управління приватизації та корпоративних прав Департаменту комунальної власності м. Києва виконавчого органу Київської міської ради (КМДА);
Мусієнко В.В.	-	заступник директора КП "Київжитлоспец-експлуатація";
Сердюк Р.І.	-	начальник відділу з питань майна комунальної власності Деснянської районної у м. Києві державної адміністрації;
Яковлєва О.К.	-	головний спеціаліст відділу з питань майна комунальної власності Солом'янської районної у м. Києві державної адміністрації;
Дмитрук О.М.	-	начальник відділу з питань майна комунальної власності Голосіївської районної у м. Києві державної адміністрації;
Літвінова А.В.	-	начальник відділу з питань майна комунальної власності Печерської районної у м. Києві державної адміністрації;
Бігун В.В.	-	начальник відділу з питань майна комунальної власності та приватизації державного житлового фонду Дарницької районної у м. Києві державної адміністрації;
Зленко А.С.	-	головний спеціаліст відділу з питань майна комунальної власності Оболонської районної у м. Києві державної адміністрації;
Топал К.О.	-	начальник управління оренди та реклами КП "Київський метрополітен";
Шаповал А.А.	-	депутат Київської міської ради;
Назаренко С.П.	-	заступник директора Департаменту соціальної політики виконавчого органу Київської міської ради (КМДА);
Мельник Н.О.	-	начальник юридичного відділу Управління праці Дніпровської районної у місті Києві державної адміністрації;
Трофимчук Я.О.	-	бухгалтер відділу оренди Управління освіти Дніпровської районної у місті Києві державної адміністрації;

Гордієнко Н.М.	-	заступник головного лікаря з економічних питань Київського міського клінічного госпіталю ветеранів війни;
Барматова І.В.	-	заступник голови Асоціації приватних закладів освіти м. Києва;
Мізік О.М.	-	менеджер з адвокації та розвитку ВБО "Конвіктус Україна";
Шабаш В.В.	-	головний спеціаліст відділу управління майном та фондами УЛМТЗ ГУ Національної поліції у м. Києві;
Кравченко В.П.	-	начальник відділу управління майном та фондами УЛМТЗ ГУ Національної поліції у м. Києві;
Пилипенко А.І.	-	голова Дарницької районної організації ветеранів;
Свідельський В.Т.	-	заступник голови Київської міської організації ветеранів України;
Шевелєва Л.Є.	-	голова Оболонської Ради ветеранів м. Києва;
Максимов С.Й.	-	голова ГО "Всеукраїнська Асоціація Фахівців Оцінки";
Трухан В.П.	-	голова правління ВГО "Всеукраїнська спілка оцінювачів";
Ярмола І.І.	-	голова ГО "Українське товариство оцінювачів відділення м. Києва та Київської області".
Михайленко П.В.	-	заступник голови ВГО "Коаліція учасників Помаранчевої революції";
Губська В.	-	голова Фундації "Відкрита Україна";
Дубович Н.М.	-	голова ГО "Жінок ветеранів інвалідів, учасників АТО "Берегиня";
Григорчук Ю.В.	-	ФОП;
Юрчук Н.О.	-	журналіст телеканалу "5 канал".

ПОРЯДОК ДЕННИЙ

1. Про розгляд депутатського звернення депутата Київради Буділова М.М. стосовно здійснення невідкладних заходів з виконання рішення Київської міської ради від 24.04.2018 №516/4580 «Про надання інформації стосовно кінцевих бенефіціарних власників юридичних осіб, що претендують на отримання прав на землю чи майна територіальної громади міста Києва» (вих.№08/279/08/017/1982 від 03.07.2018, вх. №08/13065 від 17.07.2018).
Доповідач: Буділов М.М.

2. Про розгляд проекту рішення Київської міської ради "Про припинення інвестиційного договору № 050-13/і/124 від 17.04.2013 року "Про будівництво об'єкта багатофункціонального призначення та комплексного благоустрою

скверу на Поштовій площі окремою чергою будівництва у складі проекту "Реконструкція транспортної розв'язки на Поштовій площі у Подільському районі" за поданням депутатів Київської міської ради С.Гусовського, О.Омельченка, В.Бондаренка (доручення від 25.06.2018 № 08/231-2129/ПР) *(копії документів).*
Доповідачі: депутати Київської міської ради: Гусовський Сергій Михайлович, Омельченко Олександр Олександрович, Бондаренко Володимир Дмитрович.

3. Про розгляд проекту рішення Київської міської ради "Про реорганізацію Київського центру соціальної адаптації престарілих, інвалідів та осіб, що не мають постійного місця проживання " за поданням заступника голови Київської міської державної адміністрації О.Резнікова, Департаменту соціальної політики виконавчого органу Київської міської ради (КМДА) (доручення від 05.07.2018 №08/231-2184/ПР) *(копії документів).*
Доповідач: представник Департаменту соціальної політики.

4. Про розгляд доопрацьованого додатку до проекту рішення Київської міської ради "Про внесення змін до рішення Київської міської ради від 21 квітня 2015 року №415/1280 "Про затвердження Положення про оренду майна територіальної громади міста Києва" (доручення від 06.02.2017 №08/231-355/ПР) з техніко-юридичними і редакційними правками, погодженими на засіданнях постійної комісії Київської міської ради з питань власності 27.02.2018, 13.03.2018, 21.03.2018 і щодо яких від суб'єкта звернення не надходило зауважень".

4.1. Про розгляд витягу з протоколу №10/69 від 04 липня 2018 року засідання постійної комісії Київської міської ради з питань торгівлі, підприємництва та регуляторної політики стосовно результатів розгляду проекту рішення Київської міської ради "Про внесення змін до рішення Київської міської ради від 21 квітня 2015 року №415/1280" (вих. №08/286-249 від 10.07.2018).

4.2. Про розгляд висновків відповідальної постійної комісії Київської міської ради з питань торгівлі, підприємництва та регуляторної політики про відповідність проекту регуляторного акту – проекту рішення Київської міської ради "Про внесення змін до рішення Київської міської ради від 21 квітня 2015 року №415/1280 "Про затвердження Положення про оренду майна територіальної громади міста Києва" (доручення від 06.02.2017 №08/231-355/ПР), (вих. №08/286-248 від 10.07.2018).

4.3. Про розгляд депутатського звернення депутата Київради Сторожука В.П. (вих. №08/279/08/061-1261 від 10.07.2018, вх. №08/12598 від 11.07.2018) щодо листа Київської міської організації Товариства Червоного Хреста України стосовно передачі в оренду без проведення конкурсу Київській міській та районним організаціям Товариства Червоного Хреста нежилих приміщень, з встановленням орендної плати: "1 грн на рік", та внесенням відповідних змін до

Положення про оренду майна територіальної громади м.Києва (вих. № 173/03 від 06.07.2018).

4.4. Про розгляд депутатського звернення депутата Київради Сторожука В.П. щодо дотримання положень Регламенту Київської міської ради під час розгляду питань порядку денного засідання постійної комісії Київської міської ради з питань власності 18.07.2018 (вих.№ 08/279/08-061-1262 від 17.07.2018, вх. №08/13144 від 17.07.2018).

4.5. Про розгляд листа Департаменту комунальної власності м. Києва виконавчого органу Київської міської ради (Київської міської державної адміністрації) щодо опрацювання колективного звернення від 01.06.2018 №058/2/2-КО-9150 стосовно внесення змін до рішення Київської міської ради від 21.04.2015 №415/1280 в частині встановлення орендної ставки у розмірі 5% для розміщення суб'єктів господарювання зі збору та сортування вторинної сировини (вих.№ 062/05/20-5547 від 18.06.2018, вх. №08/11108 від 19.06.2018).

4.6. Про розгляд листа Департаменту комунальної власності м. Києва виконавчого органу Київської міської ради (Київської міської державної адміністрації) щодо опрацювання звернення Українського виробничо-екологічного об'єднання по заготівлі та використанню вторинних матеріальних ресурсів "Укрвторма" (вих. ВЕО-30 від 26.06.2018, вх. №08/12504 від 10.07.2018)стосовно внесення змін до рішення Київської міської ради від 21.04.2015 №415/1280 в частині встановлення орендної ставки у розмірі 5% для розміщення суб'єктів господарювання, що здійснюють діяльність зі збору та сортування вторинної сировини (вих.№062/05/20-6411 від 17.07.2018, вх. №13101 від 17.07.2018).

4.7. Про розгляд звернення Департаменту комунальної власності м. Києва виконавчого органу Київської міської ради (Київської міської державної адміністрації) щодо опрацювання листа Головного управління Національної поліції у м. Києві від 15.03.2018 №1755/125/05/21-2018 щодо встановлення орендної ставки за користування нежитловими приміщеннями комунальної власності територіально громади міста Києва, на частину площі, що перевищує 50 кв. м, у розмірі 0,01% та внесення відповідних змін до Методики розрахунку орендної плати за майно територіальної громади міста Києва (вих.№ 062/05/20-3241 від 05.04.2018, вх. №08/6071 від 06.04.2018).

4.8. Про розгляд звернення Департаменту комунальної власності м. Києва виконавчого органу Київської міської ради (Київської міської державної адміністрації) щодо опрацювання листа Всеукраїнської благодійної організації "Конвіктус Україна" стосовно внесення змін до рішення Київської міської ради від 21.04.2015 №415/1280 в частині включення до переліку установ та організацій, для яких розмір орендної плати за оренду нерухомого майна становить: "1 грн на рік", громадських та благодійних організацій, які

здійснюють діяльність (надають безкоштовні послуги) у сфері запобігання та протидії поширенню ВІЛ-інфекції. (вих. № 062/05/20-5468 від 14.06.2018, вх. №08/10824 від 15.06.2018).

4.9. Про розгляд листа Департаменту комунальної власності м. Києва виконавчого органу Київської міської ради (Київської міської державної адміністрації) щодо опрацювання звернень суб'єктів оціночної діяльності та їх об'єднань та внесення відповідних змін до рішення Київської міської ради від 21.04.2016 №415/1280 (вих.№ 062/05/20-3319 від 06.04.2018, вх. №08/6169 від 10.04.2018).

4.10. Про розгляд листа Департаменту комунальної власності м. Києва виконавчого органу Київської міської ради (Київської міської державної адміністрації) щодо опрацювання листа МБО Фундація "Відкрита Україна" стосовно внесення змін до рішення Київської міської ради від 21.04.2016 №415/1280 (вих.№ 062/05/20-6410 від 16.07.2018).

4.11. Про розгляд листа депутата фракції "Об'єднання "Самопоміч" у Київській міській раді Л.Антонєнка щодо декларації про вартість виконаних невід'ємних поліпшень та/або ремонтних робіт на об'єктах оренди територіальної громади міста Києва (вих. № 08/279/08/156-667 від 12.03.2018).
Протокол №31/107 від 18.07.2018 – розгляд питання перенесено.

4.12. Про розгляд депутатського звернення депутата Київради Шлапак А.В. щодо надання зауважень до доопрацьованого додатка до проекту рішення Київської міської ради про внесення змін до рішення Київської міської ради від 21.04.2016 №415/1280 (вих.№08/279/816-1621 від 17.07.2018, вх. №08/13127 від 17.07.2018).
Доповідачі: представник Департаменту комунальної власності м. Києва, депутати Київської міської ради.

5. Про розгляд проекту рішення Київської міської ради "Про створення Центру комплексної реабілітації для осіб з інвалідністю Дніпровського району міста Києва" за поданням заступника голови Київської міської державної адміністрації О.Резнікова, Департаменту соціальної політики виконавчого органу Київради (КМДА), Дніпровської районної в місті Києві державної адміністрації (доручення від 06.07.2018 №08/231-2188/ПР) *(копії документів).*
Доповідач: представник Департаменту соціальної політики.

6. Про розгляд проекту рішення Київської міської ради "Про затвердження Положення про аукціонну комісію з продажу об'єктів малої приватизації" за поданням депутата Київської міської ради, члена депутатської фракції "Самопоміч" Л.Антонєнка (вих.№ 08/231-2211/ПР від 10.07.2018) (доручення від 10.07.2018 №08/231-2211/ПР).

6.1. Депутатське звернення депутата Київської міської ради В.Сторожука про надання пропозицій співавтора до проекту рішення Київради "Про затвердження Положення про аукціонну комісію з продажу об'єктів малої приватизації" (вих. №08/279/08/061-1222 від 25.06.2018, вх. №08/11755 від 26.06.2018).

6.2. Депутатське звернення депутата Київської міської ради В.Сторожука про врахування зауважень співавтора до проекту рішення Київради "Про затвердження Положення про аукціонну комісію з продажу об'єктів малої приватизації" (вих. №08/279/08/061-1264 від 17.07.2018, вх. №08/13149 від 17.07.2018).
Доповідачі: Антонєнко Л.В., Сторожук В.П.

7. Про розгляд проекту рішення Київської міської ради "Про питання приватизації комунального майна територіальної громади міста Києва, що належить до об'єктів малої приватизації" за поданням заступника голови Київської міської державної адміністрації П.Пантелеєва, Департаменту комунальної власності виконавчого органу Київської міської ради (КМДА) (доручення від 17.07.2018 №08/231-2269/ПР).
Доповідач: представник Департаменту комунальної власності м. Києва.

8. Про розгляд проекту рішення Київської міської ради "Про внесення змін до таблиці 2 додатку 2 до рішення Київської міської ради від 02 грудня 2010 року №284/5096 "Про питання комунальної власності територіальної громади міста Києва" за поданням заступника голови Київської міської державної адміністрації з питань здійснення самоврядних повноважень О.Резнікова, Дарницької районної в місті Києві державної адміністрації (доручення від 04.07.2018 №08/231-2181/ПР).

9. Про розгляд рекомендацій постійної комісії Київради з питань освіти, науки, сім'ї, молоді та спорту (витяг з протоколу №15/66 від 11.07.2018, вих. №08/285-164 від 20.07.2018) до проекту рішення Київської міської ради "Про затвердження переліку об'єктів комунальної власності територіальної громади міста Києва, право оренди яких виборюється на конкурсних засадах" (Сєрова Валентина вулиця, 32) (доручення від 10.04.2018 №08/231-1181/ПР).

10. Про розгляд проекту рішення Київської міської ради "Про внесення змін до рішення Київської міської ради від 15 грудня 2011 року №844/7080 "Про впорядкування прийняття до комунальної власності територіальної громади міста Києва житлового фонду, гуртожитків, інженерних мереж та об'єктів соціальної інфраструктури" за поданням заступника голови Київської міської державної адміністрації П.Пантелеєва, Департаменту комунальної власності м. Києва виконавчого органу Київської міської ради (КМДА) (доручення від 17.07.2018 №08/231-2265/ПР).
Доповідач: представник Департаменту комунальної власності м. Києва.

11. Про розгляд проекту рішення Київської міської ради "Про внесення змін до таблиці № 1 до додатка 5 до рішення Київської міської ради від 23 червня 2011 року №242/5629 "Про встановлення місцевих податків і зборів у м. Києві" за поданням депутата Київської міської ради Д.Банаса (доручення від 09.07.2018 №08/231-2203/ПР) *(копії документів).*

12. Про розгляд проекту рішення Київської міської ради "Про Поштову площу" за поданням депутата Київської міської ради А.Шаповала (доручення від 26.06.2018 № 08/231-2159/ПР) *(копії документів).*
Доповідач: А.Шаповал.

Голосування щодо затвердження порядку денного

1. СЛУХАЛИ: Г.Свириденко.
12. Про включення до проекту порядку денного проекту рішення Київської міської ради "Про Поштову площу" за поданням депутата Київської міської ради А.Шаповала (доручення від 26.06.2018 № 08/231-2159/ПР) *(копії документів).*
Доповідач: А.Шаповал.

2. СЛУХАЛИ: Л.Антонєнка.
ВИРІШИЛИ: Затвердити в цілому порядок денний із 12 питань, з врахуванням пропозицій, внесених депутатом Київради С.Свириденко.
ГОЛОСУВАЛИ: "за" – 7, "проти" – 0, "утримались" – 0, "не голосували" – 3 (М.Буділов, А.Андрєєв, Д.Калініченко).
Рішення прийнято
3. СЛУХАЛИ (час 11:13): М.Іщенка.
М.Іщенко повідомив, що відповідно до статті 28 Закону України «Про запобігання корупції» та статті 8 Регламенту Київської міської ради, припускає можливість виникнення конфлікту інтересів при розгляді питань порядку денного:

«2. Про розгляд проекту рішення Київської міської ради "Про припинення інвестиційного договору № 050-13/і/124 від 17.04.2013 року "Про будівництво об'єкта багатофункціонального призначення та комплексного благоустрою скверу на Поштовій площі окремою чергою будівництва у складі проекту "Реконструкція транспортної розв'язки на Поштовій площі у Подільському районі"(доручення від 25.06.2018 № 08/231-2129/ПР).

12. «Про розгляд проекту рішення Київської міської ради "Про Поштову площу" (доручення від 26.06.2018 № 08/231-2159/ПР).

РОЗГЛЯД ПИТАНЬ ПОРЯДКУ ДЕННОГО:

1. Про розгляд депутатського звернення депутата Київради Буділова М.М. стосовно здійснення невідкладних заходів з виконання рішення Київської міської ради від 24.04.2018 №516/4580 «Про надання інформації

стосовно кінцевих бенефіціарних власників юридичних осіб, що претендують на отримання прав на землю чи майна територіальної громади міста Києва» (вих.№08/279/08/017/1982 від 03.07.2018, вх. №08/13065 від 17.07.2018).
Доповідач: Буділов М.М.
СЛУХАЛИ (час розгляду 11:52): М.Буділова.
ВИСТУПИЛИ: Л.Антонєнко.
ВИРІШИЛИ: 1. Звернення депутата Київради М.Буділова взяти до уваги.
2. Доручити орендодавцям вжити відповідних заходів щодо належного виконання рішення Київради від 24.04.2018 №516/4580 «Про надання інформації стосовно кінцевих бенефіціарних власників юридичних осіб, що претендують на отримання прав на землю чи майна територіальної громади міста Києва».
ГОЛОСУВАЛИ: "за" – 8, "проти" – 0, "утримались" – 0, "не голосували" – 2 (А.Андрєєв, Д.Калініченко).
Рішення прийнято

2. Про розгляд проекту рішення Київської міської ради "Про припинення інвестиційного договору № 050-13/і/124 від 17.04.2013 року "Про будівництво об'єкта багатофункціонального призначення та комплексного благоустрою скверу на Поштовій площі окремою чергою будівництва у складі проекту "Реконструкція транспортної розв'язки на Поштовій площі у Подільському районі" за поданням депутатів Київської міської ради С.Гусовського, О.Омельченка, В.Бондаренка (доручення від 25.06.2018 № 08/231-2129/ПР) *(копії документів).*
Доповідачі: депутати Київської міської ради: Гусовський Сергій Михайлович, Омельченко Олександр Олександрович, Бондаренко Володимир Дмитрович.
СЛУХАЛИ: Л.Антонєнка.
ВИСТУПИЛИ: М.Іщенко, Л.Антонєнко.
ВИРІШИЛИ: Погодити проект рішення Київради без зауважень.
ГОЛОСУВАЛИ: "за" – 6, "проти" – 0, "утримались" – 0, "не голосували" – 4 (М.Буділов, А.Андрєєв, М. Іщенко, С.Артеменко).
Рішення прийнято

3. Про розгляд проекту рішення Київської міської ради "Про реорганізацію Київського центру соціальної адаптації престарілих, інвалідів та осіб, що не мають постійного місця проживання " за поданням заступника голови Київської міської державної адміністрації О.Резнікова, Департаменту соціальної політики виконавчого органу Київської міської ради (КМДА) (доручення від 05.07.2018 №08/231-2184/ПР) *(копії документів).*
Доповідач: представник Департаменту соціальної політики.
СЛУХАЛИ (час розгляду 12:44): Л.Антонєнка.
ВИСТУПИЛИ: С.Назаренко, М.Конобас.
ВИРІШИЛИ: Погодити проект рішення Київради без зауважень.

ГОЛОСУВАЛИ: "за" – 7, "проти" – 0, "утримались" – 0, "не голосували" – 3 (Г.Свириденко, А.Андрєєв, Д.Калініченко).
Рішення прийнято

4. Про розгляд доопрацьованого додатку до проекту рішення Київської міської ради "Про внесення змін до рішення Київської міської ради від 21 квітня 2015 року №415/1280 "Про затвердження Положення про оренду майна територіальної громади міста Києва" (доручення від 06.02.2017 №08/231-355/ПР) з техніко-юридичними і редакційними правками, погодженими на засіданнях постійної комісії Київської міської ради з питань власності 27.02.2018, 13.03.2018, 21.03.2018 і щодо яких від суб'єкта звернення не надходило зауважень".
4.1. Про розгляд витягу з протоколу №10/69 від 04 липня 2018 року засідання постійної комісії Київської міської ради з питань торгівлі, підприємництва та регуляторної політики стосовно результатів розгляду проекту рішення Київської міської ради "Про внесення змін до рішення Київської міської ради від 21 квітня 2015 року №415/1280" (вих. №08/286-249 від 10.07.2018).
4.2. Про розгляд висновків відповідальної постійної комісії Київської міської ради з питань торгівлі, підприємництва та регуляторної політики про відповідність проекту регуляторного акту – проекту рішення Київської міської ради "Про внесення змін до рішення Київської міської ради від 21 квітня 2015 року №415/1280 "Про затвердження Положення про оренду майна територіальної громади міста Києва" (доручення від 06.02.2017 №08/231-355/ПР), (вих. №08/286-248 від 10.07.2018).

Обговорення висновків та зауважень постійної комісії Київської міської ради з питань торгівлі, підприємництва та регуляторної політики

І. СЛУХАЛИ (час розгляду 12:55): Л.Антонєнка.
Л.Антонєнко зазначив, що ті зауваження постійної комісії Київради з питань торгівлі, підприємництва та регуляторної політики по яким постійна комісія Київради з питань власності дійшла консенсусу та прийняла власне результативне рішення розглядати недоцільно.
ВИСТУПИЛИ: Л.Артеменко, Л.Антонєнко, А.Гудзь, М.Конобас, Ю.Вахель, О.Шмуляр, Г.Свириденко.
За результатами обговорення:
ГОЛОСУВЛИ: Погодити підпункт 7.10.1 пункту 7 додатка 1 до проекту рішення у редакції:

"7.10.1. Орендодавцем – щодо нерухомого майна, площа якого складає **100,0 кв.м** або менше та іншого окремого індивідуально визначеного майна вартістю до 500000,00 грн за виключенням нерухомого майна:

- метрополітену;
- окремостоячого;
- пам'яток архітектури;

- для розміщення громадських організацій;
- для розміщення депутатських приймальнь;
- з почасовою орендою;
- з орендною платою у розмірі 1,00 грн на рік.

РЕЗУЛЬТАТИ ГОЛОСУВАННЯ: "за" – 3 (Л.Антонєнко, Ю.Вахель, М.Конобас), "проти" – 0, "утримались" – 4, "не голосували" – 3 (М.Буділов, С.Артеменко, А.Андрєєв).

РІШЕННЯ НЕ ПРИЙНЯТО

II. СЛУХАЛИ: Л.Антонєнка.

ВИСТУПИЛИ: Я.Діденко, Л.Антонєнко, М.Конобас, Г.Свириденко, М.Іщенко.

За результатами обговорення:

ГОЛОСУВЛИ: Погодити підпункт 7.10.1 пункту 7 додатка 1 до проекту рішення у редакції:

"7.10.1. Орендодавцем – щодо нерухомого майна, площа якого складає **50,0 кв.м** або менше та іншого окремого індивідуально визначеного майна вартістю до 500000,00 грн за виключенням нерухомого майна:

- метрополітену;
- окремостоячого;
- пам'яток архітектури;
- для розміщення громадських організацій;
- для розміщення депутатських приймальнь;
- з почасовою орендою;
- з орендною платою у розмірі 1,00 грн на рік.

РЕЗУЛЬТАТИ ГОЛОСУВАННЯ: "за" – 3 (Л.Антонєнко, Ю.Вахель, М.Конобас), "проти" – 0, "утримались" – 4, "не голосували" – 3 (М.Буділов, С.Артеменко, А.Андрєєв).

РІШЕННЯ НЕ ПРИЙНЯТО

III. СЛУХАЛИ: Л.Антонєнка.

ВИСТУПИЛИ: А.Гудзь, Л.Антонєнко, М. М.Буділов.

За результатами обговорення:

ГОЛОСУВЛИ: Погодити підпункт 7.10.1 пункту 7 додатка 1 до проекту рішення Київради у редакції:

"7.10.1. Орендодавцем – щодо нерухомого майна, площа якого складає **100,0 кв.м** або менше та іншого окремого індивідуально визначеного майна вартістю до 500000,00 грн за виключенням нерухомого майна:

- метрополітену;
- окремостоячого;
- з орендною платою у розмірі 1,00 грн на рік.

РЕЗУЛЬТАТИ ГОЛОСУВАННЯ: "за" – 4 (Л.Антонєнко, Ю.Вахель, М.Конобас, М.Буділов), "проти" – 0, "утримались" – 3, "не голосували" – 3 (М.Буділов, С.Артеменко, А.Андрєєв).

РІШЕННЯ НЕ ПРИЙНЯТО

IV. СЛУХАЛИ: Л.Антонєнка.
ВИСТУПИЛИ: А.Гудзь, Л.Антонєнко, М. М.Буділов.
М.Буділов запропонував внести зміни у 1 та 5 абзаци підпункту 5.11 розділу 5 додатка 1 до проекту рішення Київради, а саме: слова «на письмову *вимогу двох і більше депутатів*, які є членами Постійної комісії» замінити словами «на письмову *вимогу одного з депутатів*, який є членом Постійної комісії».
За результатами обговорення:
ВИРІШИЛИ: 1. Залишити редакцію підпункту 7.10.1. пункту 7.10. розділу 7 додатка 1 до проекту рішення Київради - без змін.

2. Підтримати пропозицію М.Буділова та внести зміни у 1 та 5 абзаци підпункту 5.11 розділу 5 додатка 1 до проекту рішення Київради, а саме: слова «на письмову *вимогу двох і більше депутатів*, які є членами Постійної комісії» замінити словами «на письмову *вимогу одного з депутатів*, який є членом Постійної комісії».

ГОЛОСУВАЛИ: "за" – 8, "проти" – 0, "утримались" – 0, "не голосували" –2 (С.Артеменко, А.Андрєєв).
Рішення прийнято

V. СЛУХАЛИ: Л.Антонєнка.
Л.Антонєнко зазначив про недоцільність виключення пункту 3 додатка 2 до проекту рішення Київради та запропонував виключити з нього слова: «за власною ініціативою або».
ВИСТУПИЛИ: А.Гудзь, Л.Антонєнко, Ю.Вахель, О.Шмуляр.
О.Шмуляр зазначив, якщо пункт 3 додатка 2 залишається, то тоді треба залишати і пункт 4 з внесенням відповідних уточнень.
За результатами обговорення:
ВИРІШИЛИ: 1. Пункт 3 додатка 2 до проекту рішення Київради викласти в редакції:

«3. Постійна комісія на засіданні, на якому оголошується рішення орендодавця про передачу об'єкту оренди на конкурсі за пропозицією орендодавця або балансоутримувача може затвердити додаткові конкурсні умови, крім визначених п. 8 цього Порядку (далі – додаткові конкурсні умови).».

2. Пункт 4 Додатку 2 до проекту рішення Київради залишити без змін.

ГОЛОСУВАЛИ: "за" – 8, "проти" – 0, "утримались" – 0, "не голосували" –2 (С.Артеменко, А.Андрєєв).
Рішення прийнято

VI. СЛУХАЛИ: Г.Свириденко, яка задала питання який саме проект рішення буде розглядатись на пленарному засіданні Київради з конкурсним продовженням чи ні.
Л.Антонєнко повідомив, що оскільки доопрацьований проект рішення Київради був офіційно оприлюднений на сайті виконавчого органу, то його редакція не

може бути змінена, а поправки будуть поставлені на голосування безпосередньо на пленарному засіданні Київради.
ВИСТУПИЛИ: А.Гудзь, Л.Антонєнко, Я.Діденко, М.Конобас.
Л.Антонєнко звернув увагу присутніх на необхідність імплементувати в проект рішення нову редакцію формули розрахунку орендної плати при продовженні договору оренди, укладеного за результатами конкурсу.
За результатами обговорення:
ВИРІШИЛИ: 1. Пункт 12 [1] Додатка 3 до проекту рішення Київради викласти в редакції:
«12 [1]. При продовженні договору оренди, який було укладено за результатами конкурсу, розмір місячної орендної плати розраховується за формулою:

Опл.міс.1пр.= Опл.міс1. х інд.збіл.ц.

Опл.міс.1пр. – розмір орендної плати за перший місяць при продовженні договору оренди, який було укладено з переможцем конкурсу,

Опл.міс1. – місячна орендна плата за перший місяць, розрахована відповідно до Методики за актуальною оціночною вартістю.

Інд.збіл.ц. = Опл.п.п./Опл.міс.1ст.п.

Опл.п.п. – орендна плата (попередня) запропонована переможцем конкурсу (конкурсна пропозиція) до початку орендних відносин,

Опл.міс.1ст.п. – стартова орендна плата (попередня) при проведенні конкурсу до початку орендних відносин.

Розмір орендної плати за наступний місяць розраховується за принципом відповідно до п.13 Методики.

Якщо розмір орендної плати за місяць, який передує даті закінчення договору (далі – останній місяць оренди) більший, ніж визначений розмір орендної плати за перший місяць при продовженні договору оренди, який було укладено з переможцем конкурсу (далі – Опл.міс.1пр.), то значення "Опл.міс.1пр." встановлюється у розмірі орендної плати за останній місяць оренди.».

2. Погодити доопрацьований проект рішення Київради в цілому з проголосованими на цьому засіданні поправками.
ГОЛОСУВАЛИ: "за" – 7, "проти" – 0, "утримались" – 0, "не голосували" –3 (М.Іщенко, С.Артеменко, А.Андрєєв).
Рішення прийнято

Щодо розгляду питань 4.3-4.7

4.3. Про розгляд депутатського звернення депутата Київради Сторожука В.П. (вих. №08/279/08/061-1261 від 10.07.2018, вх. №08/12598 від 11.07.2018) щодо листа Київської міської організації Товариства Червоного Хреста України стосовно передачі в оренду без проведення конкурсу Київській міській та районним організаціям Товариства Червоного Хреста нежилих приміщень, з встановленням орендної плати: "1 грн на рік", та внесенням відповідних змін до Положення про оренду майна територіальної громади м.Києва (вих. № 173/03 від 06.07.2018).

4.4. Про розгляд депутатського звернення депутата Київради Сторожука В.П. щодо дотримання положень Регламенту Київської міської ради під час розгляду питань порядку денного засідання постійної комісії Київської міської ради з питань власності 18.07.2018 (вих.№ 08/279/08-061-1262 від 17.07.2018, вх. №08/13144 від 17.07.2018).

4.5. Про розгляд листа Департаменту комунальної власності м. Києва виконавчого органу Київської міської ради (Київської міської державної адміністрації) щодо опрацювання колективного звернення від 01.06.2018 №058/2/2-КО-9150 стосовно внесення змін до рішення Київської міської ради від 21.04.2015 №415/1280 в частині встановлення орендної ставки у розмірі 5% для розміщення суб'єктів господарювання зі збору та сортування вторинної сировини (вих.№ 062/05/20-5547 від 18.06.2018, вх. №08/11108 від 19.06.2018).

4.6. Про розгляд листа Департаменту комунальної власності м. Києва виконавчого органу Київської міської ради (Київської міської державної адміністрації) щодо опрацювання звернення Українського виробничо-екологічного об'єднання по заготівлі та використанню вторинних матеріальних ресурсів "Укрвторма" (вих. ВЕО-30 від 26.06.2018, вх. №08/12504 від 10.07.2018)стосовно внесення змін до рішення Київської міської ради від 21.04.2015 №415/1280 в частині встановлення орендної ставки у розмірі 5% для розміщення суб'єктів господарювання, що здійснюють діяльність зі збору та сортування вторинної сировини (вих.№062/05/20-6411 від 17.07.2018, вх. №13101 від 17.07.2018).

4.7. Про розгляд звернення Департаменту комунальної власності м. Києва виконавчого органу Київської міської ради (Київської міської державної адміністрації) щодо опрацювання листа Головного управління Національної поліції у м. Києві від 15.03.2018 №1755/125/05/21-2018 щодо встановлення орендної ставки за користування нежитловими приміщеннями комунальної власності територіально громади міста Києва, на частину площі, що перевищує 50 кв. м, у розмірі 0,01% та внесення відповідних змін до Методики розрахунку орендної плати за майно територіальної громади міста Києва (вих.№ 062/05/20-3241 від 05.04.2018, вх. №08/6071 від 06.04.2018).

СЛУХАЛИ: Л.Антонєнка.

Л.Антонєнко повідомив присутніх, що 8 лютого 2018 року Київською міською радою затверджена Методика розрахунку орендної плати за майно територіальної громади міста Києва, яке передається в оренду. На сьогодні звернення орендарів щодо надання пільгових орендних ставок розглядається комісією в індивідуальному порядку відповідно рішення Київради №21/4085 від 08.02.2018.

4.8. Про розгляд звернення Департаменту комунальної власності м. Києва виконавчого органу Київської міської ради (Київської міської державної адміністрації) щодо опрацювання листа Всеукраїнської благодійної організації "Конвіктус Україна" стосовно внесення змін до рішення Київської міської ради від 21.04.2015 №415/1280 в частині включення до переліку установ та організацій, для яких розмір орендної плати за оренду нерухомого майна становить: "1 грн на рік", громадських та благодійних організацій, які здійснюють діяльність (надають безкоштовні послуги) у сфері запобігання та протидії поширенню ВІЛ-інфекції. (вих. № 062/05/20-5468 від 14.06.2018, вх. №08/10824 від 15.06.2018).

СЛУХАЛИ: Л.Антонєнка.

ВИСТУПИЛИ: О.Мізік.

Консенсусом присутніх членів комісії рекомендували Всеукраїнської благодійної організації "Конвіктус Україна" звернутись до орендодавця із відповідною заявою з обґрунтуванням запропонованих змін щодо визначення меншого розміру орендної ставки та відповідності організації кваліфікаційним критеріям згідно з п. 4.8 заявою рішення Київради №21/4085 від 08.02.2018.

4.9. Про розгляд листа Департаменту комунальної власності м. Києва виконавчого органу Київської міської ради (Київської міської державної адміністрації) щодо опрацювання звернень суб'єктів оціночної діяльності та їх об'єднань та внесення відповідних змін до рішення Київської міської ради від 21.04.2016 №415/1280 (вих.№ 062/05/20-3319 від 06.04.2018, вх. №08/6169 від 10.04.2018).

Питання не розглянуто.

4.10. Про розгляд листа Департаменту комунальної власності м. Києва виконавчого органу Київської міської ради (Київської міської державної адміністрації) щодо опрацювання листа МБО Фундація "Відкрита Україна" стосовно внесення змін до рішення Київської міської ради від 21.04.2016 №415/1280 (вих.№ 062/05/20-6410 від 16.07.2018).

СЛУХАЛИ: Л.Антонєнка.

ВИСТУПИЛИ: В.Губська, О.Шмуляр, Г.Свириденко, Я.Діденко

За результатами обговорення:

ВИРІШИЛИ: Включити у порядок денний наступного засідання постійної комісії питання щодо створення районних центрів для розміщення громадських організацій ветеранів.
ГОЛОСУВАЛИ: "за" – 6, "проти" – 0, "утримались" – 2 (Я.Діденко, С.Артеменко), "не голосували" – 2 (М.Іщенко, Д.Калініченко).
Рішення прийнято

4.11. Про розгляд листа депутата фракції "Об'єднання "Самопоміч" у Київській міській раді Л.Антонєнка щодо декларації про вартість виконаних невід'ємних поліпшень та/або ремонтних робіт на об'єктах оренди територіальної громади міста Києва (вих. № 08/279/08/156-667 від 12.03.2018).
Протокол №31/107 від 18.07.2018 – розгляд питання перенесено.

Питання не розглянуто.

4.12. Про розгляд депутатського звернення депутата Київради Шлапак А.В. щодо надання зауважень до доопрацьованого додатка до проекту рішення Київської міської ради про внесення змін до рішення Київської міської ради від 21.04.2016 №415/1280 (вих.№08/279/816-1621 від 17.07.2018, вх. №08/13127 від 17.07.2018).
Доповідачі: представник Департаменту комунальної власності м. Києва, депутати Київської міської ради.

Питання не розглядалось, оскільки за рішенням постійної комісії Київради з питань власності та рішенням постійної комісії Київської міської ради з питань торгівлі, підприємництва та регуляторної політики пункти 15.9.1-15.9.10 пропонується виключити.

5. Про розгляд проекту рішення Київської міської ради "Про створення Центру комплексної реабілітації для осіб з інвалідністю Дніпровського району міста Києва" за поданням заступника голови Київської міської державної адміністрації О.Резнікова, Департаменту соціальної політики виконавчого органу Київради (КМДА), Дніпровської районної в місті Києві державної адміністрації (доручення від 06.07.2018 №08/231-2188/ПР) ***(копії документів).***
Доповідач: представник Департаменту соціальної політики.
СЛУХАЛИ (час розгляду 12:46): Л.Антонєнка.
ВИСТУПИЛИ: С.Назаренко, М.Буділов.
ВИРІШИЛИ: 1. Погодити проект рішення Київради без зауважень.
2. Рекомендувати Департаменту соціальної політики опрацювати питання щодо створення Центру комплексної реабілітації для осіб з обмеженими можливостями в інших районах міста Києва.
ГОЛОСУВАЛИ: "за" – 8, "проти" – 0, "утримались" – 0, "не голосували" – 2 (Г.Свириденко, Д.Калініченко).

Рішення прийнято

Розгляд питань 6-7:

7. Про розгляд проекту рішення Київської міської ради "Про питання приватизації комунального майна територіальної громади міста Києва, що належить до об'єктів малої приватизації" за поданням заступника голови Київської міської державної адміністрації П.Пантелеєва, Департаменту комунальної власності м. Києва виконавчого органу Київської міської ради (КМДА) (доручення від 17.07.2018 №08/231-2269/ПР).
Доповідач: представник Департаменту комунальної власності м. Києва.
І. СЛУХАЛИ (час розгляду 11:12): Л.Антонєнка.
ВИСТУПИЛИ: А.Гудзь, М.Іщенко, М.Конобас, С.Артеменко, Г.Свириденко, М.Буділов.
За результатами обговорення:
ГОЛОСУВАЛИ: Погодити проект рішення Київради за поданням депутата Київради Л.Антонєнка (доручення від 10.07.2018 №08/231-2211/ПР).
РЕЗУЛЬТАТИ ГОЛОСУВАННЯ: "за" – 2 (Л.Антонєнко, Ю.Вахель), "проти" – 0, "утримались" – 5, "не голосували" – 3 (М.Конобас, А.Андрєєв, Д.Калініченко).
РІШЕННЯ НЕ ПРИЙНЯТО

ІІ. СЛУХАЛИ: Л.Антонєнка.
ВИСТУПИЛИ: А.Гудзь, М.Іщенко, М.Конобас, С.Артеменко, Г.Свириденко, М.Буділов.
За результатами обговорення:
ГОЛОСУВАЛИ: Погодити проект рішення Київради за поданням Департаменту комунальної власності м. Києва (доручення від 17.07.2018 №08/231-2269/ПР).
РЕЗУЛЬТАТИ ГОЛОСУВАННЯ: "за" – 2 (М.Конобас, Г.Свириденко), "проти" – 0, "утримались" – 6, "не голосували" – 2 (А.Андрєєв, Д.Калініченко).
РІШЕННЯ НЕ ПРИЙНЯТО

ІІІ. СЛУХАЛИ: Л.Антонєнка.
ВИСТУПИЛИ: А.Гудзь, М.Іщенко, М.Конобас, С.Артеменко, Г.Свириденко, М.Буділов.
За результатами обговорення:
ВИРІШИЛИ: 1. Взяти за основу проект рішення Київради, підготовлений Департаментом комунальної власності м. Києва із зауваженнями а саме:

1) пункт 2 розділу ІІ «Склад, порядок утворення комісії та її повноваження» викласти у такій редакції:

«2. До складу Комісії входять десять осіб, в тому числі 5 осіб, які є представниками Органу приватизації та 5 осіб членів постійної комісії Київської міської ради з питань власності (далі - постійна комісія) у складі голови і секретаря постійної комісії і трьох членів постійної комісії, обраних постійною комісією зі свого складу. У разі потреби до складу Комісії можуть залучатися з

правом дорадчого голосу спеціалісти, експерти, представники органів виконавчої влади, підприємств та/або господарських товариств тощо.»;

2) пункти 4, 5 розділу III «Порядок роботи Комісії» викласти у такій редакції:

«4. Засідання Комісії є правомочним, якщо в ньому бере участь не менше 6 осіб від загального складу Комісії.

5. Члени Комісії мають рівне право голосу при прийнятті рішень. Рішення Комісії приймаються простою більшістю голосів членів Комісії від її загального складу.»;

3) додаток до проекту рішення Київради «Положення про діяльність аукціонної комісії для продажу об'єктів малої приватизації комунальної власності територіальної громади міста Києва» доповнити розділом IV у такій редакції:

«IV. Строки ухвалення Комісією рішень

1. Якщо станом на дату прийняття рішення Київською міською радою про включення об'єкта до переліку об'єктів комунальної власності, що підлягають приватизації, право власності на об'єкт приватизації не зареєстроване, *Департамент разом з балансоутримувачем об'єкта вживають заходи щодо* здійснення державної реєстрації права власності територіальної громади міста Києва на об'єкт приватизації протягом *трьох* місяців з дати прийняття Київською міською радою рішення.

2. Якщо станом на дату прийняття рішення Київською міською радою про включення об'єкта до переліку об'єктів комунальної власності, що підлягають приватизації, об'єкт приватизації не має балансової вартості або якщо прийнято рішення про приватизацію об'єкта на аукціоні з умовами щодо компенсації орендарю невід'ємних поліпшень, *Департамент вживає заходи щодо проведення незалежної оцінки об'єкта приватизації і рецензування звіту про таку оцінку протягом чотирьох місяців* з дати прийняття Київською міською радою рішення.».

ГОЛОСУВАЛИ: "за" – 8, "проти" – 0, "утримались" – 0, "не голосували" – 2 (А.Андрєєв, Д.Калініченко).

Рішення прийнято

IV. СЛУХАЛИ: Л.Антонєнка щодо персонального складу трьох членів аукціонної комісії з продажу об'єктів малої приватизації комунальної власності територіальної громади міста Києва з числа тих, хто обирається Постійною комісією.

ВИСТУПИЛИ: А.Гудзь, М.Іщенко, М.Конобас, С.Артеменко, Г.Свириденко, М.Буділов.

За результатами обговорення консенсусом присутніх членів комісії попередньо рекомендовано включити до складу аукціонної комісії з продажу об'єктів малої приватизації комунальної власності територіальної громади міста Києва, а саме:

- *Конобас М.П. - перший заступник голови постійної комісії Київської міської ради з питань власності;*
- *Іщенко М.В. - член постійної комісії Київської міської ради з питань власності;*
- *Буділов М.М - голова постійної комісії Київської міської ради з питань власності.*

V. СЛУХАЛИ: Л.Антонєнка.
ВИРІШИЛИ: Підтримати проект рішення Київради в цілому з проголосованими поправками.
ГОЛОСУВАЛИ: "за" – 7, "проти" – 0, "утримались" – 1 (Г.Свириденко), "не голосували" – 2 (А.Андрєєв, Д.Калініченко).
Рішення прийнято

8. Про розгляд проекту рішення Київської міської ради "Про внесення змін до таблиці 2 додатку 2 до рішення Київської міської ради від 02 грудня 2010 року №284/5096 "Про питання комунальної власності територіальної громади міста Києва" за поданням заступника голови Київської міської державної адміністрації з питань здійснення самоврядних повноважень О.Резнікова, Дарницької районної в місті Києві державної адміністрації (доручення від 04.07.2018 №08/231-2181/ПР).
Доповідач: представник району.
СЛУХАЛИ (час розгляду 13:10): Л.Антонєнка.
ВИСТУПИЛИ: В.Бігун.
ВИРІШИЛИ: Погодити проект рішення Київради без зауважень.
ГОЛОСУВАЛИ: "за" – 8, "проти" – 0, "утримались" – 0, "не голосували" – 2 (М.Іщенко, Д.Калініченко).
Рішення прийнято

9. Про розгляд рекомендацій постійної комісії Київради з питань освіти, науки, сім'ї, молоді та спорту (витяг з протоколу №15/66 від 11.07.2018, вих. №08/285-164 від 20.07.2018) до проекту рішення Київської міської ради "Про затвердження переліку об'єктів комунальної власності територіальної громади міста Києва, право оренди яких виборюється на конкурсних засадах" (Сєрова Валентина вулиця, 32) (доручення від 10.04.2018 №08/231-1181/ПР).
СЛУХАЛИ: Л.Антонєнка.
ВИСТУПИЛИ: М.Конобас, Я.Діденко, Л.Антонєнко.
ВИРІШИЛИ: 1. Повторно підтримати проект рішення Київської міської ради.
2. Рекомендації постійної комісії Київради з питань освіти, науки, сім'ї, молоді та спорту взяти до відома.
ГОЛОСУВАЛИ: "за" – 7, "проти" – 0, "утримались" – 0, "не голосували" – 3 (М.Іщенко, Д.Калініченко, Г.Свириденко).
Рішення прийнято

10. Про розгляд проекту рішення Київської міської ради "Про внесення змін до рішення Київської міської ради від 15 грудня 2011 року №844/7080 "Про впорядкування прийняття до комунальної власності територіальної громади міста Києва житлового фонду, гуртожитків, інженерних мереж та об'єктів соціальної інфраструктури" за поданням заступника голови Київської міської державної адміністрації П.Пантелеєва, Департаменту комунальної власності м. Києва виконавчого органу Київської міської ради (КМДА) (доручення від 17.07.2018 №08/231-2265/ПР).
Доповідач: представник Департаменту комунальної власності м. Києва.
І. СЛУХАЛИ: Л.Антонєнка.
ВИСТУПИЛИ: О.Шмуляр, А.Гудзь, Л.Антонєнко.
За результатами обговорення:
ГОЛОСУВАЛИ: Погодити проект рішення Київради без зауважень.
РЕЗУЛЬТАТИ ГОЛОСУВАННЯ: "за" – 5, "проти" – 0, "утримались" – 3 (М.Буділов, Л.Антонєнко, Ю.Вахель), "не голосували" – 2 (М.Іщенко, Д.Калініченко).
РІШЕННЯ НЕ ПРИЙНЯТО

ІІ. СЛУХАЛИ: Л.Антонєнка.
ВИСТУПИЛИ: О.Шмуляр, А.Гудзь, Л.Антонєнко.
Л.Антонєнко запропонував доповнити проект рішення відповідними суб'єктами господарювання.
О.Шмуляр запропонував уточнену редакцію абзацу 5 підпункту 4.1 проекту рішення, а саме:

«- передачею суб'єктам господарювання: ПрАТ АК «Київводоканал», ПАТ «Київгаз», ПрАТ «Київспецтранс» у володіння та користування майна, зазначеного у пункті 2 цього рішення на умовах, визначених відповідними угодами, укладеними з ПрАТ АК «Київводоканал», ПАТ «Київгаз», ПрАТ «Київспецтранс»;».

ВИРІШИЛИ: Погодити проект рішення із зауваженнями, а саме: абзац 5 підпункту 4.1 проекту рішення викласти в редакції:

«- передачею суб'єктам господарювання у володіння та користування майна, зазначеного у пункті 2 цього рішення на умовах, визначених відповідними угодами, укладеними з ПрАТ АК «Київводоканал», ПАТ «Київгаз», ПрАТ «Київспецтранс»;».

ГОЛОСУВАЛИ: "за" – 8, "проти" – 0, "утримались" – 0, "не голосували" – 2 (М.Іщенко, Д.Калініченко).
Рішення прийнято

11. Про розгляд проекту рішення Київської міської ради "Про внесення змін до таблиці № 1 до додатка 5 до рішення Київської міської ради від 23 червня 2011 року №242/5629 "Про встановлення місцевих податків і зборів у м. Києві" за поданням депутата Київської міської ради Д.Банаса (доручення від 09.07.2018 №08/231-2203/ПР) *(копії документів).*

Консенсусом присутніх членів постійної комісії питання перенесено на чергове засідання комісії з метою заслуховування суб'єкта подання.

12. Про розгляд проекту рішення Київської міської ради "Про Поштову площу" за поданням депутата Київської міської ради А.Шаповала (доручення від 26.06.2018 № 08/231-2159/ПР) ***(копії документів).***
Доповідач: А.Шаповал.
СЛУХАЛИ (час розгляду 10.36): А.Шаповала.
ВИСТУПИЛИ: А.Свириденко, Я.Діденко, М.Іщенко, Ю.Вахель, М.Конобас, Л.Антонєнко.
За результатами обговорення:
І. ГОЛОСУВАЛИ: Погодити проект рішення Київради без зауважень.
РЕЗУЛЬТАТИ ГОЛОСУВАННЯ: "за" – 4 (Д.Калініченко, С.Свириденко, Я.Діденко, Ю.Вахель), "проти" – 0, "утримались" – 1, "не голосували" – 5 (М.Буділов, А.Андрєєв, М.Конобас, С.Артеменко, М.Іщенко).
РІШЕННЯ НЕ ПРИЙНЯТО

ІІ. СЛУХАЛИ: Л.Антонєнка.
ВИСТУПИЛИ: А.Свириденко, А.Шаповал, М.Іщенко, Л.Антонєнко.
ВИРІШИЛИ: 1. Перенести розгляд питання на чергове засідання комісії.
2. Рекомендувати комунальному підприємству «Дирекція будівництва шляхово-транспортних споруд міста Києва» надати письмові коментарі щодо інформації, зазначеної у пояснювальній записці.
3. Запросити до участі у засідання комісії при повторному розгляді проекту рішення Київради представника Департаменту земельних ресурсів.
ГОЛОСУВАЛИ: "за" – 6, "проти" – 0, "утримались" – 0, "не голосували" – 4 (М.Буділов, А.Андрєєв, М. Іщенко, С.Артеменко).
Рішення прийнято

Голова комісії Л.Антонєнко

Секретар комісії С.Артеменко

36(114)

КИЇВСЬКА МІСЬКА РАДА

СЕКРЕТАРІАТ

УПРАВЛІННЯ ПРАВОВОГО ЗАБЕЗПЕЧЕННЯ ДІЯЛЬНОСТІ КИЇВСЬКОЇ МІСЬКОЇ РАДИ

01044, м. Київ, вул. Хрещатик, 36, каб. 921 *тел.: (044) 202-70-19*

29.08.2018 №08/230-1707

на №_____ від_____

Голові постійної комісії Київської міської ради з питань власності Антонєнку Л.В.

Рекомендації
до проекту рішення Київської міської ради «Про питання приватизації комунального майна територіальної громади міста Києва, що належить до об'єктів малої приватизації»

Управління правового забезпечення діяльності Київської міської ради проаналізувавши положення поданого проекту рішення, вважає за необхідне звернути увагу на його недоліки та висловити відповідні рекомендації щодо їх усунення.

Пунктами 1, 2 проекту рішення передбачається затвердити Положення про діяльність аукціонної комісії для продажу об'єктів малої приватизації комунальної власності територіальної громади міста Києва, а також уповноважити Департамент комунальної власності м. Києва виконавчого органу Київської міської ради (Київської міської державної адміністрації) як орган приватизації територіальної громади міста Києва здійснювати організацію та проведення приватизації майна, включеного до переліків об'єктів малої приватизації комунальної власності територіальної громади міста Києва, що підлягають приватизації, *у тому числі прийняття рішення про приватизацію* щодо кожного об'єкта, *утворення аукціонної комісії*.

Проект рішення потребує конкретизації підпункту 3.3 пункту 3 проекту рішення в частині уточнення слів «визначенням способів їх продажу» та перегляду в подальшому рішення Київської міської ради від 31 березня 2011 року № 100/5487 «Про Програму приватизації комунального майна територіальної громади міста Києва» з метою їх взаємоузгодження та приведення останнього у відповідність до вимог чинного законодавства.

З огляду на зазначене, проект рішення може бути прийнято Київською міською радою за умови врахування зазначених рекомендацій.

Начальник управління В.В. Слончак

Засідання відбудеться о 10:00
за адресою: м. Київ, вул. Хрещатик, 36 (5-й поверх, зала засідань, к. 514)

Перелік питань порядку денного засідання постійної комісії Київради з питань власності 04.09.2018

Проекти рішень

1. Про **розгляд проекту рішення** Київської міської ради "Про надання згоди на безоплатне прийняття до комунальної власності територіальної громади міста Києва гуртожитків, включених до статутних капіталів товариств" за поданням депутата Київської міської ради С.Харчука (доручення від 18.05.2018 №08/231-1684/ПР).

1.1. Про розгляд пропозиції депутата Київської міської ради С. Харчука щодо внесення змін до проекту рішення від 18.05.2018 №08/231-1684/ПР; а саме: доповнити додаток 1 до рішення Київської міської ради "Про надання згоди на безоплатне прийняття до комунальної власності територіальної громади міста Києва гуртожитків, включених до статутних капіталів товариств" пунктом 3 такого змісту: "Гуртожиток, м. Київ, вул. Академіка Туполєва, 18-д (включений до статутного капіталу ПрАТ "ТРЕСТ"Київміськбуд-2")" (вих. № 08/279/08/072-443 від 02.07.2018, вх. №08/11907 від 02.07.2018).

10.2. Про розгляд звернень ПрАТ "Трест "Київміськбуд-2" щодо недоцільності передачі гуртожитків (вих. №0631 від 22.06.2018 , вх. №08/11368 від 22.06.2018; вих. №0685 від 17.07.2018, вх. №08/13138 від 18.07.2018).

Протокол №25/101 від 22.06.2018 *– рекомендовано ПрАТ "Трєст "КИЇВМІСЬКБУД-2" опрацювати перелік осіб та членів їх родин, які проживають і мають право на приватизацію жилих приміщень у гуртожитках на вул. Салютній, 1, на вул. Серповій, 9 та на вул. Академіка Туполєва, 18-Д та провести консультації без примусового тиску на мешканців з метою надання інших альтернативних жилих приміщень, які можуть бути приватизовані зазначеними особами відповідно до Закону України "Про забезпечення реалізації житлових прав мешканців гуртожитків" (термін-3 тижні).*

1.3 Про розгляд спільної заява мешканців гуртожитків на вул. Серпова, 9, вул. Салютна, 1, вул. Акад. Туполєва, 18-д щодо підтримання проекту рішення за поданням депутата Київради С.Харчука (вих. №08/КО-32772 від 31.07.2018, №ОП/КО-4504/4 від 27.08.2018).

Запрошені представники ПрАТ "Трест "КИЇВМІСЬКБУД-2" та мешканці гуртожитків.
Доповідач: С.Харчук.

2. Про **повторний розгляд проекту** рішення Київської міської ради "Про внесення змін до рішення Київської міської ради "Про затвердження Положення про оренду майна територіальної громади міста Києва" за поданням заступника голови Київської міської державної адміністрації М.Поворозника, Департаменту комунальної власності м.Києва виконавчого органу Київської міської ради (Київської міської державної адміністрації) (доручення від 06.02.2017 №08/231-

2017/ПР), **у зв'язку з правовим висновком** Управління правового забезпечення діяльності Київської міської ради (вих. №08/230-1706 від 29.08.2018).
Доповідач: представник Департаменту.

3. Депутатське звернення депутата Київської міської ради Л.Антонєнка щодо недопущення подроблення приміщень комунальної власності м. Києва за адресою: м.Київ, вул. Озерна, 26-а
Доповідач: Л.Антонєнко.

4. Про розгляд **проекту рішення** Київської міської ради "Про надання дозволу комунальній організації "Київмедспецтранс" на списання шляхом ліквідації транспортних засобів" за поданням заступника голови Київської міської державної адміністрації П.Пантелеєва, Департаменту комунальної власності м.Києва виконавчого органу Київської міської ради (Київської міської державної адміністрації) (доручення від 03.08.2018 №08/231-2474/ПР).
З матеріалами до проекту рішення можна ознайомитись на інтернет-сайті комісії: http://kmr.gov.ua/uk/comisii/28/proekt.

5. Про **повторний розгляд проекту** рішення Київської міської ради "Про безоплатну передачу майна на вул. Білицькій,13-А з комунальної власності територіальної громади міста Києва у державну власність" за поданням заступника голови Київської міської державної адміністрації П.Пантелеєва, Департаменту комунальної власності м.Києва виконавчого органу Київської міської ради (Київської міської державної адміністрації) (доручення від 12.06.2018 №08/231-2016/ПР), **у зв'язку з правовим висновком** Управління правового забезпечення діяльності Київської міської ради (вих. №08/230-1459 від 20.07.2018).
Проект рішення "підтримано в порядку ч. 11 ст. 30 Регламенту".
Доповідач: представник Департаменту.

6. Про **повторний розгляд проекту** рішення Київської міської ради "Про передачу в оренду нежитлових приміщень комунальної власності територіальної громади міста Києва єдиному претенденту на право оренди" ***(Благодійна організація Благодійний фонд "Сильна нація", вул. Є. Харченка, 59)*** за поданням заступника голови Київської міської державної адміністрації П.Пантелеєва, Департаменту комунальної власності м.Києва виконавчого органу Київської міської ради (Київської міської державної адміністрації), Дарницької районної в місті Києві державної адміністрації (доручення від 14.06.2018 №08/231-2053/ПР), **у зв'язку з правовим висновком** Управління правового забезпечення діяльності Київської міської ради (вих. №08/230-1505 від 20.07.2018).
Доповідач: представник району.

7. Про **повторний розгляд проекту** рішення Київської міської ради "Про затвердження переліку об'єктів комунальної власності територіальної громади міста Києва, право оренди яких виборюється на конкурсних засадах" ***(вул. Сєрова, 32)*** за поданням заступника голови Київської міської державної

адміністрації П.Пантелеєва, Департаменту комунальної власності м.Києва виконавчого органу Київської міської ради (Київської міської державної адміністрації), Дніпровської районної в місті Києві державної адміністрації районної в місті Києві державної адміністрації (доручення від 10.04.2018 №08/231-1181/ПР), **у зв'язку з правовим висновком** Управління правового забезпечення діяльності Київської міської ради (вих. №08/230-1603 від 08.08.2018).
Доповідач: представник району.

8. Про **розгляд проекту** рішення Київської міської ради "Про надання дозволу Київському міському центру соціальних служб для сім'ї, дітей та молоді виконавчого органу Київської міської ради (Київської міської державної адміністрації) на списання шляхом продажу транспортного засобу, який належить до комунальної власності територіальної громади міста Києва" за поданням заступника голови Київської міської державної адміністрації П.Пантелеєва, Департаменту комунальної власності м.Києва виконавчого органу Київської міської ради (Київської міської державної адміністрації) (доручення від 30.07.2018 №08/231-2468/ПР).
Постійна комісія Київської міської ради з питань освіти, науки, сім'ї, молоді та спорту - не надала висновок в установленому Регламентом порядку про результат розгляду проекту рішення.
Постійна комісія Київської міської ради з питань бюджету та соціально-економічного розвитку - не надала висновок в установленому Регламентом порядку про результат розгляду проекту рішення.
Доповідач: представник Департаменту.

9. Про **розгляд проекту** рішення Київської міської ради "Про надання дозволу Київському університету імені Бориса Грінченка на списання шляхом ліквідації транспортного засобу, який належить до комунальної власності територіальної громади міста Києва" за поданням заступника голови Київської міської державної адміністрації П.Пантелеєва, Департаменту комунальної власності м.Києва виконавчого органу Київської міської ради (Київської міської державної адміністрації) (доручення від 30.07.2018 №08/231-2467/ПР).
Постійна комісія Київської міської ради з питань освіти, науки, сім'ї, молоді та спорту - не надала висновок в установленому Регламентом порядку про результат розгляду проекту рішення.
Постійна комісія Київської міської ради з питань бюджету та соціально-економічного розвитку - не надала висновок в установленому Регламентом порядку про результат розгляду проекту рішення.
Доповідач: представник Департаменту.

10. Про **розгляд проекту** рішення Київської міської ради "Про заходи щодо впорядкування та забезпечення утримання у належному стані дитячих майданчиків на території міста Києва" за поданням депутатів Київської міської ради С.Кутняка, О.Бондарчука та П.Антоненка (доручення від 25.07.2018 №08/231-2431/ПР) ***(копії документів).***
Доповідач: С.Кутняк.

11. Про **розгляд проекту** рішення Київської міської ради "Про припинення комунального підприємства "Печерськсервіс" шляхом приєднання до комунального підприємства "Світоч" м. Києва" за поданням постійної комісії Київської міської ради з питань торгівлі, підприємництва та регуляторної політики (доручення від 31.07.2018 №08/230-2470/ПР) ***(копії документів).***
Доповідач: О.Бродський.

12. Про **розгляд проекту** рішення Київської міської ради "Про надання згоди на безоплатне прийняття до комунальної власності територіальної громади міста Києва гуртожитків, включених до статутних капіталів товариств" за поданням депутатів Київської міської ради С.Пилипенко, В.Непопа, М.Шкуро, М.Конобаса (доручення від 07.08.2018 №08/231-2476/ПР).
Доповідач: депутат Київської міської ради С.Пилипенко.

Проекти розпоряджень виконавчого органу Київради (КМДА)

13. Про розгляд **проекту розпорядження** виконавчого органу Київської міської ради (КМДА) "Про внесення змін до розпорядження виконавчого органу Київської міської ради (Київської міської державної адміністрації) від 10 січня 2018 року № 14 "Про безоплатне прийняття до комунальної власності територіальної громади міста Києва житлового будинку та зовнішніх інженерних мереж на вул. Ташкентській, 33" за поданням Дарницької районної в місті Києві державної адміністрації (вих. №101-7136/04 від 13.08.2018; вх. №08/14795 від 14.08.2018).
Доповідач: представник району.

14. Про розгляд **проекту розпорядження** виконавчого органу Київської міської ради (КМДА) "Про зарахування до комунальної власності територіальної громади міста Києва нерухомого майна" *(на вул. М. Василенка, 13, кв. 144; на вул. Старокиївській, 1/3, кв.40)* (ПР-1375) за поданням Департаменту будівництва та житлового забезпечення виконавчого органу Київської міської ради (Київської міської державної адміністрації) (вих. №056/934-1375 від 02.08.2018; вх. №08/14208 від 02.08.2018), (вих. №056/934-1375/1 від 10.08.2018; вх. №08/14881 від 14.08.2018).
Доповідач: представник Департаменту будівництва та житлового забезпечення.

15. Про розгляд **проекту розпорядження** виконавчого органу Київської міської ради (КМДА) "Про безоплатне прийняття до комунальної власності територіальної громади міста Києва нерухомого майна, яке належить окремим громадянам на праві приватної власності" *(на вул. Тампере, 12-Б, кв. 34)* (ПР-1294) за поданням Дніпровської районної в місті Києві державної адміністрації (вих. №7057/43/1/103 від 03.08.2018; вх. №08/14298 від 06.08.2018).
Доповідач: представник району.

16. Про розгляд **проекту розпорядження** виконавчого органу Київської міської

ради (КМДА) "Про безоплатне прийняття до комунальної власності територіальної громади міста Києва інженерних мереж зовнішнього освітлення, споруд та обладнання КП "Житлоінвестбуд-УКБ" *(на вул. М. Донця, 2-а, на вул. Шулявській, 32 та інше)* (ПР-1218) за поданням Департаменту комунальної власності м.Києва виконавчого органу Київської міської ради (Київської міської державної адміністрації) (вих. №062/06/03-6577 від 19.07.2018; вх. №08/13479 від 23.07.2018).
Доповідач: представник Департаменту.

17. Про розгляд **проекту розпорядження** виконавчого органу Київської міської ради (КМДА) "Про безоплатне прийняття до комунальної власності територіальної громади міста Києва інженерних мереж зовнішнього освітлення з обладнанням ПрАТ "АБС-УКР" *(на вул. Глибочицькій, Студентській та на вул. М.Пимоненка)* (ПР-71) за поданням Департаменту комунальної власності м.Києва виконавчого органу Київської міської ради (КМДА) (вих. №062/06/03-6266 від 10.07.2018; вх. №08/12723 від 12.07.2018).
Доповідач: представник Департаменту.

18. Про розгляд **проекту розпорядження** виконавчого органу Київської міської ради (КМДА) "Про зарахування до комунальної власності територіальної громади міста Києва водопровідної мережі" *(на вул. О.Бальзака)* (ПР - 1237) за поданням Департаменту комунальної власності м.Києва виконавчого органу Київської міської ради (КМДА) (вих. №062/06/03-7240 від 08.08.2018; вх. №08/14509 від 09.08.2018).
Доповідач: представник Департаменту.

19. Про розгляд **проекту розпорядження** виконавчого органу Київської міської ради (КМДА) "Про прийняття до комунальної власності територіальної громади міста Києва спортивної споруди – велотрек на вул. Хмельницького Богдана, 58 (літера "Л") в Шевченківському районі м.Києва" (ПР-1344) за поданням Департаменту комунальної власності м.Києва виконавчого органу Київської міської ради (КМДА) (вих. №062/06/08-6976 від 31.07.2018; вх. №08/14113 від 02.08.2018).
Доповідач: представник Департаменту.

20. Про розгляд **проекту розпорядження** виконавчого органу Київської міської ради (КМДА) "Про прийняття до комунальної власності територіальної громади міста Києва водопровідних мереж приватного акціонерного товариства "Холдингова компанія "Київміськбуд" *(на просп. В.Лобановського, 15/7)* (ПР-847) за поданням Департаменту комунальної власності м.Києва виконавчого органу Київської міської ради (КМДА) (вих. №062/06/03-7086 від 03.08.2018; вх. №08/14295 від 06.08.2018).
Доповідач: представник Департаменту.

21. Про розгляд **проекту розпорядження** виконавчого органу Київської міської ради (КМДА) "Про прийняття до комунальної власності територіальної громади

міста Києва каналізаційних мереж товариства з обмеженою відповідальністю "УКРБУД ДЕВЕЛОПМЕНТ" *(на вул. Островського (вул. Патріарха Мстислава Скрипника та ін.)* (ПР-1136) за поданням Департаменту комунальної власності м.Києва виконавчого органу Київської міської ради (КМДА) (вих. №062/06/03-7087 від 03.08.2018; вх. №08/14294 від 06.08.2018).
Доповідач: представник Департаменту.

22. Про розгляд **проекту розпорядження** виконавчого органу Київської міської ради (КМДА) "Про прийняття до комунальної власності територіальної громади міста Києва об'єктів теплопостачання товариства з обмеженою відповідальністю "УКРБУД ДЕВЕЛОПМЕНТ" *(на бульв. Акад. Вернадського, 24)* (ПР-1389) за поданням Департаменту комунальної власності м.Києва виконавчого органу Київської міської ради (КМДА) (вих. №062/06/03-7449 від 15.08.2018, вх. №08/15044 від 16.08.2018).
Доповідач: представник Департаменту.

23. Про розгляд **проекту розпорядження** виконавчого органу Київської міської ради (КМДА) "Про визнання таким, що втратило чинність, розпорядження виконавчого органу Київської міської ради (Київської міської державної адміністрації) від 27 лютого 2017 року №224 "Про передачу цілісного майнового комплексу комунального підприємства "Молочна фабрика-кухня" до сфери управління виконавчого органу Київської міської ради (Київської міської державної адміністрації) " за поданням Департаменту комунальної власності м.Києва виконавчого органу Київської міської ради (КМДА) (вих. №062/06/50-6972 від 31.07.2018 вх. №08/14114 від 02.08.2018).
Доповідач: представник Департаменту.

24. Про розгляд **проекту розпорядження** виконавчого органу Київської міської ради (КМДА) "Про внесення змін до розпорядження виконавчого органу Київської міської ради (Київської міської державної адміністрації) від 07 травня 2012 року № 725 "Про закріплення за комунальним підприємством "Київжитлоспецексплуатація" нежилих приміщень" за поданням Департаменту комунальної власності м.Києва виконавчого органу Київської міської ради (КМДА) (вих. №062/06/69-6830 від 26.07.2018; вх. №08/13866 від 27.07.2018).
Доповідач: представник Департаменту.

25. Про розгляд **проекту розпорядження** виконавчого органу Київської міської ради (КМДА) "Про внесення змін до додатка 1 до розпорядження виконавчого орану Київської міської ради (Київської міської державної адміністрації) від 15 лютого 2018 року № 233 "Про прийняття до комунальної власності територіальної громади міста Києва каналізаційної мережі, об'єктів теплопостачання з обладнанням та інженерними мережами ТОВ "ІНФОРМАЗАХИСТ" (ПР-1390) за поданням Департаменту комунальної власності м.Києва виконавчого органу Київської міської ради (КМДА) (вих. №062/06/03-7497 від 16.08.2018, вх. №08/15087 від 17.08.2018).
Доповідач: представник Департаменту.

26. Про розгляд **проекту розпорядження** виконавчого органу Київської міської ради (КМДА) "Про прийняття до комунальної власності територіальної громади міста Києва водопровідних та каналізаційних мереж Компанії "УКРБУД" (ПР-684) за поданням Департаменту комунальної власності м.Києва виконавчого органу Київської міської ради (КМДА) (вих. №062/06/03-7447 від 15.08.2018; вх. №08/15046 від 16.08.2018).
Доповідач: представник Департаменту.

27. Про розгляд **проекту розпорядження** виконавчого органу Київської міської ради (КМДА) "Про передачу автомобіля легкового до сфери управління Дарницької районної в місті Києві державної адміністрації для дитячого будинку сімейного типу Дарницького району міста Києва" (ПР-1424) за поданням Служби у справах дітей та сім'ї виконавчого органу Київської міської ради (Київської міської державної адміністрації) (вих. №069-1831 від 20.08.2018; вх. №08/15206 від 21.08.2018).
Доповідач: представник Департаменту.

28. Про розгляд **проекту розпорядження** виконавчого органу Київської міської ради (КМДА) "Про передачу автомобіля легкового до сфери управління Шевченківської районної в місті Києві державної адміністрації для дитячого будинку сімейного типу Шевченківського району міста Києва" (ПР-1421) за поданням Служби у справах дітей та сім'ї виконавчого органу Київської міської ради (Київської міської державної адміністрації) (вих. №069-1829 від 20.08.2018; вх. №08/15201 від 21.08.2018).
Доповідач: представник Департаменту.

29. Про розгляд **проекту розпорядження** виконавчого органу Київської міської ради (КМДА) "Про передачу автомобіля легкового до сфери управління Подільської районної в місті Києві державної адміністрації для дитячого будинку сімейного типу Подільського району міста Києва" (ПР-1423) за поданням Служби у справах дітей та сім'ї виконавчого органу Київської міської ради (Київської міської державної адміністрації) (вих. №069-1828 від 20.08.2018; вх. №08/15202 від 21.08.2018).
Доповідач: представник Департаменту.

30. Про розгляд **проекту розпорядження** виконавчого органу Київської міської ради (КМДА) "Про передачу автомобіля легкового до сфери управління Голосіївської районної в місті Києві державної адміністрації для дитячого будинку сімейного типу Голосіївського району міста Києва" (ПР-1425) за поданням Служби у справах дітей та сім'ї виконавчого органу Київської міської ради (Київської міської державної адміністрації) (вих. №069-1827 від 20.08.2018; вх. №08/15203 від 20.08.2018).
Доповідач: представник Департаменту.

31. Про розгляд **проекту розпорядження** виконавчого органу Київської міської

ради (КМДА) "Про передачу автомобіля легкового до сфери управління Святошинської районної в місті Києві державної адміністрації для дитячого будинку сімейного типу Святошинського району міста Києва" (ПР-1422) за поданням Служби у справах дітей та сім'ї виконавчого органу Київської міської ради (Київської міської державної адміністрації) (вих. №069-1830 від 20.08.2018; вх. №08/15205 від 21.08.2018).
Доповідач: представник Департаменту.

32. Про розгляд **проекту розпорядження** виконавчого органу Київської міської ради (КМДА) "Про безоплатне прийняття до комунальної власності територіальної громади міста Києва інженерних мереж зовнішнього освітлення з обладнанням ПрАТ "ДБК-4" (ПР-1468) за поданням Департаменту комунальної власності м. Києва виконавчого органу Київської міської ради (КМДА) (вих. № 062/06/03-7575 від 20.08.2018; вх. №08/15394 від 27.08.2018).
Доповідач: представник Департаменту.

33. Про розгляд **проекту розпорядження** виконавчого органу Київської міської ради (КМДА) "Про зарахування майна до комунальної власності територіальної громади міста Києва" (ПР-1469) за поданням Департаменту комунальної власності м. Києва виконавчого органу Київської міської ради (КМДА) (вих. №062/06/03-7574 від 20.08.2018; вх. №08/15393 від 27.08.2018).
Доповідач: представник Департаменту.

34. Про розгляд **проекту розпорядження** виконавчого органу Київської міської ради (КМДА) "Про зарахування до комунальної власності територіальної громади міста Києва майна, створеного в результаті реконструкції будівлі під відділ (Центр) надання адміністративних послуг апарату Дарницької районної в місті Києві державної адміністрації на вул. Олійника Степана, 21 у Дарницькому районі" (ПР-1161) за поданням Дарницької районної в місті Києві державної адміністрації (вих. №101-6322/04 від 18.07.2018; вх. №08/13584 від 24.07.2018).
Доповідач: представник району.

РІЗНЕ

35. Про розгляд **проекту рішення** Київської міської ради "Про Поштову площу" за поданням депутата Київської міської ради А.Шаповала (доручення від 26.06.2018 №08/231-2159/ПР) *(копії документів).*

Протокол №33/109 від 25.07.2018 ВИРІШЕНО: *1. Перенести розгляд питання. 2. Рекомендувати комунальному підприємству «Дирекція будівництва шляхово-транспортних споруд міста Києва» надати письмові коментарі щодо інформації, зазначеної у пояснювальній записці.*

3. Запросити до участі у засідання комісії при повторному розгляді проекту рішення Київради представника Департаменту земельних ресурсів.

З матеріалами до проекту рішення можна ознайомитись на інтернет-сайті комісії: http://kmr.gov.ua/uk/comisii/28/proekt.

36. Про **повторний розгляд проекту** рішення Київської міської ради "Про питання приватизації комунального майна територіальної громади міста Києва,

що належить до об'єктів малої приватизації" за поданням заступника голови Київської міської державної адміністрації П.Пантелеєва, Департаменту комунальної власності м.Києва виконавчого органу Київської міської ради (Київської міської державної адміністрації), **у зв'язку з правовим висновком** Управління правового забезпечення діяльності Київської міської ради (вих. №08/230-1707 від 29.08.2018).
Доповідач: представник Департаменту.

37. Про розгляд листа Департаменту комунальної власності м. Києва виконавчого органу Київради (КМДА) щодо використання територіальною громадою міста Києва переважного права на придбання ½ частини квартири №8 у житловому будинку на вул. Гусовського, 4 (вих. № 062/11/13-7390 від 14.08.2018; вх. №08/14811 від 14.08.2018).
Доповідач: представник Департаменту.

38. Про розгляд звернення Антимонопольного комітету України щодо необхідності надання Уповноваженому органу інформації про програми підтримки суб'єктів господарювання за рахунок місцевих ресурсів з 02.08.2017 відповідно до частини другої розділу Закону України "Про державну допомогу суб'єктам господарювання" (вих. № 500-29/05-8304 від 06.07.2018, вх. №08/12678 від 11.07.2018).
Доповідач: Л.Антонєнко.
38.1. Відповідь Антимонопольного комітету України від 20.08.2018 №500-29/01-10739.

39. Про розгляд звернення ПрАТ "Київводоканал" щодо виконання рішення Київської міської ради від 23.05.2018 №852/4916 "Про списання основних засобів, які належать до комунальної власності територіальної громади міста Києва" (вх. № 08/13713 від 25.07.2018).
Доповідач: представник ПрАТ "Київводоканал".

40. Про розгляд листа Святошинської районної в місті Києві державної адміністрації щодо скасування рішення комісії від 05.06.2018 п.116 протоколу №21/97 та розгляд питання про продовження ФОП Цісаренко Т.О. строку дії договору оренди нежитлових приміщень на вул. Петра Курінного, 2 під розміщення торговельного об'єкту з продажу непродовольчих товарів (продаж слухових апаратів, медичної техніки) (вих.№107-30/5595 від 09.08.2018 вх. №08/14578 від 09.08.2018).
Доповідач: представник району.

41. Про розгляд листа адвоката Горової О.В., (що діє в інтересах ТОВ "Центр розвитку молоді та юнацтва"), щодо дотримання конкурсними комісіями проведення конкурсів на право оренди майна територіальної громади міста Києва вимог чинного законодавства України (вих. №05/18 від 15.08.2018; вх. №08/14950 від 15.08.2018).
Запрошена О.В.Горова.

Доповідач: представник району.

42. Про розгляд звернення Департаменту комунальної власності м. Києва виконавчого органу Київської міської ради (Київської міської державної адміністрації) щодо надання Національному Меморіальному комплексу Героїв Небесної Сотні – Музею Революції гідності в оренду без проведення конкурсу нежитлових приміщень на вул. Липській, 16, літ. А, загальною площею 309,0 кв.м (антресоль 86,60 кв.м, підвал 222,40 кв.м) (вих. №062/05/16-6452 від 17.07.2018, вх. №08/13090 від 17.07.2018).
Доповідач: представник Департаменту та КП "Київжитлоспецексплуатація".

43. Про розгляд колективного звернення представників громадянського суспільства, учасників АТО, активістів, волонтерів (БО "Фундація "Відкрита Україна" та ін.) щодо створення районних Центрів ветеранського руху ("Ветеранський хаб") для розміщення громадських організацій ветеранів (вх. №08/КО-1880 від 18.04.2018).
Протокол №33/109 від 25.07.2018 - ВИРІШЕНО: Включити у порядок денний наступного засідання постійної комісії питання щодо створення районних центрів для розміщення громадських організацій ветеранів.
Запрошені: представники громадянського суспільства, учасників АТО, активістів, волонтерів (БО "Фундація "Відкрита Україна").

44. Про повторний розгляд звернення Приватного підприємства "МАК" щодо продовження строку дії договору оренди нежилих приміщень на вул. Санаторній, 12 (№68 літ. А, з №1 по №5) та визначення переліку дій для можливості скористатись переважним правом оренди (вих. №1/18.07.18 від 18.07.2018, вх. №08/13300 від 19.07.2018;)
Протокол № 23/99 від 12.06.2018 - доручено Дарницькій РДА звернутись до Комісії з метою надання роз'яснень щодо можливості вчинення дій орендодавцем та балансоутримувачем на предмет можливості скористатись ПП "МАК" переважним правом оренди.
Запрошений: представник приватного підприємства "МАК".
Доповідач: представник району.

45. Про розгляд звернення Шевченко А.О. щодо грошової вимоги (заробітної плати, вихідної допомоги, компенсації) до КП по утриманню житлового господарства "Житлорембудсервіс" та тлумачення поняття **"об'єкти комунальної інфраструктури"** (з посиланням на нормативно-розпорядчі документи). (вх. № 08/Ш-3757 від 30.07.2018).
Запрошена Шевченко А.О.
Доповідач: представник Департаменту.

46. Про розгляд звернення Дядюка О.В. щодо нерухомого майна, яке належить до комунальної власності міста Києва на вул. Б.Хмельницького, 46 (вих. № 119 від 19.06.2018, вх. №08/Д-3314 від 27.06.2018).
Протокол №31/107 від 18.07.2018 – перенесено розгляд питання в зв'язку з відсутністю заявника
Запрошений Дядюк О.В.

Доповідач: представник району.

47. Про розгляд звернення Регіонального відділення Фонду державного майна України по м. Києву щодо передачі будівлі у пров. А. Горської (Бєлінського),6 в оперативне управління або на баланс РВ ФДМУ по м. Києву (вих. №30-01/8412 від 21.08.2018, вх. №08/15209 від 21.08.2018).
Доповідач: представник РВ ФДМУ по м. Києву.

48. Про розгляд звернення Професійної спілки атестованих працівників органів внутрішніх справ України щодо надання в оренду нежитлового приміщення на вул. Народного ополчення, 8 (вих. №103 від 31.07.2018, вх. №29677 від 07.08.2018).
Доповідачі: Представник ПАП ОВС України.

49. На виконання протокольного доручення постійної комісії Київської міської ради з питань власності, (а саме: пункту 19 протоколу №25/101 від 22.06.2018), стосовно вжитих заходів районними в місті Києві державними адміністраціями щодо неухильного виконання п.4 рішення Київської міської ради від 23.05.2018 №841/4905 "Про окремі питання використання нежитлових об'єктів комунальної власності спеціального призначення":

49.1. Деснянська районна в місті Києві державна адміністрація (вих.№102/03/26-7427 від 13.08.2018, вх. №08/14801 від 14.08.2018).

49.2. Подільська районна в місті Києві державна адміністрація (вих.№106-6738 від 18.07.2018);.49.3. Печерська районна в місті Києві державна адміністрація (вих.№105/02-841/4905/8 від 20.07.2018, вх. №08/13790 від 26.07.2018).

49.4. Дніпровська районна в місті Києві державна адміністрація (вих.№7731/26/1/103 від 22.08.2018).

50. Про розгляд звернень орендодавців щодо внесення питань з помилками у програмний комплекс "VlasCom".

50.1 Департамент комунальної власності м. Києва виконавчого органу Київської міської ради (Київської міської державної адміністрації) щодо укладання договору оренди з єдиним претендентом - ПАТ "Державний ощадний банк України" на користування нежитловими приміщеннями на вул. Верховинній, 69 та на просп. Комарова Космонавта, 7 на 2 роки 11 місяців (вих.№ 062/05/20-6163 від 06.07.2018, вх. №08/12716 від 12.07.2018); скасування пп. 87, 88 протоколу №17/93 від 22.05.2018.
Доповідач: представник Департаменту.

50.2 Подільська районна в місті Києві державна адміністрація щодо продовження Клінічній лікарні №15 Подільського району міста Києва строку дії договору оренди на вул. Кирилівській, 107, з внесенням змін, в частині збільшення площі з

607,57 кв. м на 730,60 кв.м та скасування рішення постійної комісії Київської міської ради з питань власності, а саме: п.60 та п.283 додатку до протоколу №105 від 09.07.2018 (вх. №106-7066 від 30.07.2018; вх. №08/14164).
Доповідач: представник району.

51. Про розгляд депутатського звернення депутата Київської міської ради В.Сторожука щодо вирішення питання уникнення випадків несанкціонованого доступу до програмного комплексу ВласКом третіх осіб, які не є посадовими особами виконавчого органу Київради, до повноважень яких належить питання використання майна територіальної громади міста Києва та надання відповідного доручення виконавчому органу Київради (КМДА) (вих. №08/279/08/061-1297 від 06.08.2018; вх. №08/14348 від 07.08.2018).
Протокол № 35/111 від 07.08.2018 - питання не розглянуто та перенесено.
Доповідач: В.Сторожук

52. Департамент комунальної власності м. Києва виконавчого органу Київської міської ради (Київської міської державної адміністрації) щодо внесення змін до договору оренди в частині використання орендованого майна на пров. Лабораторному,18, (з постійного в погодинне) (вих. № 062/05/15-6365 від 17.07.2018, вх. №08/13171 від 18.07.2018).

52.1. Заява гр. Ялтонської В.В. щодо неможливості внесення змін, зазначених у п. 7, до програмного комплексу "VlasCom". (вх. № 08/Я/-3989 від 21.08.2018).
Запрошена: Ялтонська В.В.
Доповідач: представник Департаменту.

КИЇВСЬКА МІСЬКА РАДА

VIII СКЛИКАННЯ

ПОСТІЙНА КОМІСІЯ З ПИТАНЬ ВЛАСНОСТІ

01044, м. Київ, вул. Хрещатик, 36 *тел.:(044) 202-73-12*

26.09.2018 №08/283-805 вих

Київська міська рада
01.10.2018 № **08/17817**

Голові постійної комісії Київради з питань регламенту та депутатської етики
Макарову О.А.

Шановний Олеже Анатолійовичу!

Щодо ситуації, описаної у зверненні від 11.09.2018 № 062/11/138141 директора Департаменту комунальної власності м. Києва А.Гудзя, хочу зазначити наступні факти.

Постійна комісія Київської міської ради з питань власності (далі – постійна комісія) 25.07.2018 р. розглянула та погодила з зауваженнями проект рішення Київради "Про питання приватизації комунального майна територіальної громади міста Києва, що належить до об'єктів малої приватизації" (далі - проект рішення).

Листом №08/240-119 від 16.08.2018 р. проект рішення було надіслано начальнику управління правового забезпечення діяльності Київської міської ради. У результаті, 29.08.2018 р. постійною комісією були отримані рекомендації управління правового забезпечення Київради. Проте, рекомендаціями чітко не визначено зміни до тексту проекту рішення для усунення недоліків, а лише зазначено про потребу конкретизації деяких положень. У такому випадку, якщо під час розгляду питання на пленарному засіданні буде проголосовано прийняття проекту рішення в цілому з урахуванням рекомендацій правового управління, буде не зрозуміло як саме їх врахувати у фінальному тексті правок.

Зважаючи на неточність формулювання рекомендацій до проекту рішення, було вирішено повторно розглянути дане питання з метою усунення зазначених недоліків шляхом внесення правок до тексту. Проект рішення було включено на розгляд постійної комісії на 04.09.2018 р. в частину "Різне". У зв'язку з технічною помилкою, в порядку денному питання було зазначено "як повторний розгляд, у зв'язку з правовим висновком".

В протоколі №38/114 від 04.09.2018 р. постійної комісії питання №36 відображено наступним чином:

"Про повторний розгляд проекту рішення Київської міської ради "Про питання приватизації комунального майна територіальної громади міста Києва, що належить до об'єктів малої приватизації" за поданням заступника голови Київської міської державної адміністрації П.Пантелеєва, Департаменту комунальної власності м.Києва виконавчого органу Київської міської ради (Київської міської державної адміністрації), **у зв'язку з рекомендаціями** Управління правового забезпечення діяльності Київської міської ради (вих. №08/230-1707 від 29.08.2018)."

13.09.2018 року проект рішення разом з витягами з протоколів постійної комісії було передано в управління організаційного та документального забезпечення діяльності Київради для формування попереднього проекту порядку денного пленарного засідання Київради. Копія листа надається.

Проект рішення включено в порядок денний наступного пленарного засідання Київради від 04.10.2018р.

Додатки:

1. Копія витягу протоколу засідання постійної комісії Київради з питань власності №38/114 від 04.09.2018 р.
2. Копія листа від 13.09.2018 р. №08/283-773.

Голова комісії Л. Антонєнко

КИЇВСЬКА МІСЬКА РАДА

VIII СКЛИКАННЯ

ПОСТІЙНА КОМІСІЯ З ПИТАНЬ ВЛАСНОСТІ

01044, м. Київ, вул. Хрещатик, 36 *тел.:(044) 202-73-12*

13 .09.2018 №08/283-773вих

Начальнику управління організаційного
та документального забезпечення
діяльності Київської міської ради
Пихтіній О.М.

Шановна Олено Миколаївно!

Відповідно до статті 31 Регламенту Київради, затвердженого рішенням Київради від 07.07.2016 №579/579 направляється оригінал проекту рішення Київської міської ради *«Про питання приватизації комунального майна територіальної громади міста Києва" (доручення від 17.07.2018 №08/231-2269).*

Співдоповідачі: голова постійної комісії Київської міської ради з питань власності Антонєнко Л.В. та директор Департаменту комунальної власності м.Києва виконавчого органу Київради Гудзь А.А.

З повагою

Голова комісії Л.Антонєнко

КИЇВСЬКА МІСЬКА РАДА

VIII СКЛИКАННЯ

ПОСТІЙНА КОМІСІЯ З ПИТАНЬ ВЛАСНОСТІ

01044, м. Київ, вул. Хрещатик, 36, каб. 1015 *тел.:(044)202-72-24, тел./факс: (044) 202-73-12*

Витяг з протоколу №38/114
засідання постійної комісії Київської міської ради з питань власності

від 04.09.2018

Місце проведення: Київська міська рада, м. Київ, вул. Хрещатик, 36, 10-й поверх, зал засідань 1017, початок о 10-00.

Склад комісії: 11 депутатів Київської міської ради.

Присутні: 10 депутатів Київської міської ради, члени постійної комісії:

Антонєнко Л.В.	-	голова постійної комісії;
Конобас М.П.	-	перший заступник голови постійної комісії;
Діденко Я.О.	-	заступник голови постійної комісії;
Артеменко С.В.	-	секретар постійної комісії;
Свириденко Г.В.	-	перший заступник голови постійної комісії;

члени постійної комісії:
Калініченко Д.Ю.
Іщенко М.В
Андрєєв А.С.
Вахель Ю.В.
Буділов М.М.

Відсутні: 1 депутат
Сторожук В.П.

Питання порядку денного:
36. Про повторний розгляд проекту рішення Київської міської ради "Про питання приватизації комунального майна територіальної громади міста Києва, що належить до об'єктів малої приватизації" за поданням заступника голови Київської міської державної адміністрації П.Пантелеєва, Департаменту комунальної власності м.Києва виконавчого органу Київської міської ради (Київської міської державної адміністрації), у зв'язку з рекомендаціями Управління правового забезпечення діяльності Київської міської ради (вих. №08/230-1707 від 29.08.2018).
Доповідач: представник Департаменту.

СЛУХАЛИ: Л.Антонєнка.
ВИСТУПИЛИ: А.Кузьменко.
Л.Антонєнко доповів, що Законом України «Про приватизацію державного і комунального майна» передбачено що місцеві громади ухвалюють рішення щодо кожного окремого об'єкта приватизації, але проектом рішення Київської міської ради передбачено затвердження загального переліку об'єктів малої приватизації комунальної власності територіальної громади м.Києва, що підлягають приватизації.
Також Л.Антонєнко звернув увагу на рекомендації управління правового забезпечення стосовно уточнення слів «визначенням способів їх продажу» у проекті рішення Київської міської ради.
А.Кузьменко зазначив що відповідно до Закону України «Про приватизацію державного і комунального майна» перелік об'єктів комунальної власності, що підлягають приватизації, ухвалюється місцевою радою. Включення нових об'єктів до цього переліку здійснюється шляхом ухвалення окремого рішення щодо кожного об'єкта комунальної власності, тому не вбачається суперечностей с Законом, якщо в проекті рішення Київради буде прописано, що переліки об'єктів малої приватизації подаються на затвердження Київській міській раді.
За результатами обговорення Л.Антонєнко запропонував виключити з проекту рішення пункт щодо затвердження загального переліку та рекомендував органу приватизації виконати рекомендацію постанови Кабінету Міністрів України, якою затверджені правила малої приватизації, оприлюднити переліки об'єктів малої приватизації комунальної власності, що підлягали приватизації відповідно до рішень Київської міської ради шляхом викупу або на аукціонах, за конкурсом, але не були приватизовані.
Також, Л.Антонєнко запропонував на виконання рекомендацій управління правового забезпечення передбачити у проекті рішення Київської міської ради, те що спосіб приватизації об'єкта з умовами або без умов ухвалює аукціонна комісія за пропозицією органу приватизації.
ВИРІШИЛИ: Повторно підтримати проект рішення Київської міської ради із рекомендаціями управління правового забезпечення, а саме:

1. Виключити з проекту рішення Київської міської ради пункт щодо затвердження на пленарному засіданні сесії Київської міської ради переліку об'єктів малої приватизації комунальної власності міста Києва, взявши до уваги, що за законом місцеві ради ухвалюють окремі рішення щодо кожного об'єкта комунальної власності, і що орган приватизації натомість має оприлюднити перелік об'єктів, раніше визначених до приватизації, але не приватизованих станом на дату цього рішення.
2. Доповнити Положення про діяльність аукціонної комісії для продажу об'єктів малої приватизації комунальної власності територіальної громади міста Києва повноваженнями, що визначення способу продажу об'єктів приватизації (з умовами або без умов) ухвалюється аукціонною комісією за пропозицією органу приватизації.
ГОЛОСУВАЛИ: "за" – 8, "проти" – 0, "утримались" – 0, "не голосували" – 2 (Г.Свириденко, С.Андреєв).
Рішення прийнято

Голова комісії Л.Антонєнко

Секретар комісії С.Артеменко

Заступник міського голови - секретар
Київської міської ради

Макарову О.А.
Бондарчуку О.В.

Прошу розглянути в установленому порядку та надати мені відповідні пропозиції по суті порушеного питання.

Юнаковій С.М.

В.ПРОКОПІВ

19 вересня 2018 р.
№ 08/17055

ВИКОНАВЧИЙ ОРГАН КИЇВСЬКОЇ МІСЬКОЇ РАДИ
(КИЇВСЬКА МІСЬКА ДЕРЖАВНА АДМІНІСТРАЦІЯ)

ДЕПАРТАМЕНТ КОМУНАЛЬНОЇ ВЛАСНОСТІ м. КИЄВА

01001, м.Київ, вул.Хрещатик, 10, тел. (044) 202-61-51, Call-центр (044) 15-51
E-mail: gukv@gukv.gov.ua Код ЄДРПОУ 19020407

_____2018 № 062/05/20-____

на №_____ від _____

Заступнику міського голови –
секретарю Київської міської ради
Прокопіву В.В.

Шановний Володимире Володимировичу!

Повідомляємо Вас, щодо ситуації яка склалася навколо оренди майна територіальної громади міста Києва.

До Департаменту комунальної власності м. Києва (далі - Департамент) листами від 04.09.2018 року № 08/283-758 та від 10.09.2018 року №08/283-763 головою постійної комісії з питань власності (далі – постійна комісія) Антонєнком Л.В. повернуто без розгляду 146 пакетів документів щодо укладання договорів оренди з єдиним претендентом, оголошення конкурсу на право оренди, внесення змін до істотних умов договорів оренди, в тому числі – продовження договорів оренди за новою незалежною оцінкою, у зв’язку з тим, що інформація про об’єкти не внесена до програмного комплексу «VlasCom».

Зазначаємо, що всі звернення на постійну комісію направлялися Департаментом у відповідності до норм Положення про оренду майна територіальної громади міста Києва, затвердженого рішенням Київської міської раді від 21.04.2015 року №415/1280 (далі – Положення) для прийняття рішень з питань оренди комунального майна, що відносяться до компетенції постійної комісії.

Необхідно підкреслити, що відповідно до п. 6 рішення Київської міської ради від 15.02.2018 № 67/4131 «Про запровадження та забезпечення прийняття до комунальної власності територіальної громади міста Києва програмного комплексу «VlasCom» фактичне використання модуля (підсистеми) «Комісія

власності» інформаційно-аналітичної системи «Управління майновим комплексом територіальної громади міста Києва» допускається лише після встановлення ефективних засобів недопущення несанкціонованого доступу до цього програмного комплексу третіх осіб, що на сьогодні не виконано.

Рішення щодо обов'язковості внесення даних до програмного комплексу «VlasCom», було прийнято одноосібно головою постійної комісії у вигляді листа від 11.04.2018 №08/283-323вих (додається) на відповідних орендодавців та на думку Департаменту є необґрунтованим, оскільки дана система не введена в промислову експлуатацію і має суттєві недоліки у захисті інформації від несанкціонованого доступу до цього програмного комплексу третіх осіб, в т.ч. до персональних даних. Таким чином, вважається не доцільним та передчасним на сьогодні внесення даних на розгляд комісії Київської міської ради з питань власності через програмний комплекс «VlasCom».

Крім того, Положенням та Регламентом Київської міської ради не передбачено такої процедури відхилення розглядів питань постійною комісією, як не внесення даних до вказаного програмного комплексу.

В зв'язку з безпідставною відмовою головою комісії у включенні звернень Департаменту до розгляду постійною комісією балансоутримувачі територіальної громади щомісяця недоотримують близько 500 тисяч гривень від орендної плати, орендарі вимушені витрачати кошти на повторну оцінку об'єкту оренди, тощо.

Направляємо для відповідного реагування.

Додаток на 1 арк.

З повагою,

Директор Андрій ГУДЗЬ

Шалюта 202-61-77

КИЇВСЬКА МІСЬКА РАДА

VIII СКЛИКАННЯ

ПОСТІЙНА КОМІСІЯ З ПИТАНЬ ВЛАСНОСТІ

01044, м. Київ, вул. Хрещатик, 36 *тел.:(044) 202-73-12*

11 .04.2018 №08/283-323 вих

Департамент
комунальної власності міста Києва

Районні в місті Києві державні адміністрації

Шановні колеги!

Довожу до Вашого відома, що на виконання рішення Київської міської ради від 15.02.2018 №67/4131, починаючи з 10.04.2018, порядки денні засідань Комісії щодо розгляду питань оренди формуватимуться виключно із застосуванням програмного комплексу «VlasCom».

У зв'язку з цим, через систему «АСКОД», будуть повертатись звернення щодо питань оренди нежитлових приміщень для внесення інформації відповідно до вищевказаного рішення.

Також повідомляємо, що у разі некоректного внесення інформації до програмного комплексу питання будуть повертатись на доопрацювання.

З повагою

Голова постійної комісії Київради
з питань власності Л.Антонєнко

КИЇВСЬКА МІСЬКА РАДА

VIII СКЛИКАННЯ

ПОСТІЙНА КОМІСІЯ З ПИТАНЬ ВЛАСНОСТІ

01044, м. Київ, вул. Хрещатик, 36 *тел.:(044) 202-73-12*

26 09.2018 №08/283- 806 вих

Київська міська рада
01.10.2018 № **08/17819**

Голові постійної комісії Київради з питань регламенту та депутатської етики
Макарову О.А.

Шановний Олеже Анатолійовичу!

Стосовно ситуації, описаної у зверненні директора Департаменту комунальної власності м. Києва А.Гудзя щодо ситуації, яка склалась навколо оренди територіального майна, хочу зазначити наступні факти.

Рішенням Київської міської ради від 15 лютого 2018 року № 67/4131 "Про запровадження та безоплатне прийняття до комунальної власності територіальної громади міста Києва програмного комплексу "VlasCom" було безоплатно передано у комунальну власність територіальної громади м. Києва модуля (підсистеми) "Комісія власності" інформаційно-аналітичної системи "Управління майновим комплексом територіальної громади міста Києва" (далі – VlasCom).

VlasCom призначено для забезпечення автоматизації роботи постійної комісії Київської міської ради з питань власності щодо оренди комунального майна територіальної громади міста Києва.

Для забезпечення можливості належної експлуатації та встановлення ефективних засобів недопущення несанкціонованого доступу до цього програмного комплексу третіх осіб було зареєстровано проект рішення № 1894 від 31.05.2018 р. "Про запровадження електронного врядування (e-governance) у сфері оренди комунального майна міста Києва". Розгляд проекту рішення заплановано на черговому пленарному засіданні.

Інформативно хочу зазначити, що на останньому засіданні постійної комісії Київради з питань власності було включено в порядок денний через VlasCom 349 орендних питань, в тому числі 6 від Департаменту комунальної власності м. Києва[1].

Голова комісії Л. Антонєнко

[1] https://vlascom.kyivcity.gov.ua/vlascom.bd/1866715847351862738/z_num=119/z_com_d_t=2018-09-25/z_ac_id=1866715847351862738/list_type=list/query_type=agenda

Київський міський голова

До листа Центру політичних студій та аналітики "Ейдос" від 29.11.2018

Прокопіву В.В.
Поворознику М.Ю.

Прошу відповідно до компетенції розглянути та за результатами поінформувати автора звернення в установленому порядку.

Пантелеєву П.О.
Непопу В.І.
Мондриївському В.М.
Спасибку О.В.
Давтяну Д.О.
Колтик О.Т.
Шамрай Н.В.

В. КЛИЧКО

4 грудня 2018 р.
№ 44160

Заступник міського голови - секретар
Київської міської ради

Макарову О.А.
Хацевичу І.М.

Прошу розглянути в установленому порядку та поінформувати Центр політичних студій та аналітики "Ейдос" в межах компетенції.

Юнаковій С.М.

В.ПРОКОПІВ

5 грудня 2018 р.
№ 44160

ЕЙДОС
ЦЕНТР ПОЛІТИЧНИХ СТУДІЙ ТА АНАЛІТИКИ

вул. Ділова, 22-Б, 2 пов.
Київ 03150, Україна
тел. +38 067 506 81 62
e-mail: office@cpsa.org.ua

Київському міському голові
Кличку Віталію Володимировичу
Україна, 01044, м. Київ-44, вул. Хрещатик, 36

Виконавчого директора Центру "Ейдос"
Будник Ольги Олександрівни
вул. Ділова, 22б, м. Київ, 03150

Шановний Віталію Володимировичу!

Дозвольте засвідчити Вам свою повагу та висловити надію на плідну та ефективну співпрацю.

Надання вільного доступу до публічної інформації, якою володіють органи влади – одна із юридичних можливостей, що забезпечує реалізацію основоположних прав людини.

З серпня по листопад 2018 року, Центр "Ейдос" здійснив моніторинг забезпечення "права знати" органами місцевої влади. Під вибірку потрапило 24 міські ради обласних центрів.

Дослідження грунтувалось на «Методології оцінки рівня забезпечення доступу до публічної інформації суб'єктами владних повноважень», яка у 2016 році була розроблена громадськими експертами спільно з представниками Секретаріату Уповноваженого Верховної Ради України з прав людини, на який покладено функцію контролю за дотриманням "права знати" в Україні. Метою дослідження було проведення об'єктивної та незалежної оцінки стану виконання законодавства про доступ до публічної інформації суб'єктами владних повноважень.

Дослідження проводилося за трьома розділами Методології:

- Розділ I. Імплементація необхідних норм для забезпечення доступу до публічної інформації в офіційних документах, якими керуються в своїй роботі органи влади.
- Розділ II. Забезпечення доступу до публічної інформації у відповідь на інформаційні запити.
- Розділ III. Забезпечення доступу до публічної інформації, шляхом оприлюднення на офіційних сайтах.

Кожен з розділів методології ґрунтується на законодавстві, тому всі вони є однаково важливими. Кожен розділ має свою шкалу та порядок оцінювання. Результати по кожному розділу відображені окремо, також наведений загальний рейтинг міської ради за підсумком

оцінки параметрів по всіх трьох розділах. В окремій інфографіці наведена динаміка порівняння показників ради за кожним розділом – порівняння показників 2017 та 2018 років.

Пропонуємо Вам ознайомитись з результатами моніторингу та рекомендаціями щодо підвищення рівня забезпечення доступу до публічної інформації Київською міською радою. Віримо, що спільна діяльність в цьому напрямку сприятиме підвищенню рівня відкритості, прозорості та підзвітності міської ради.

Просимо розглянути ці пропозиції та у відповідності до Закону України «Про звернення громадян» повідомити про результати розгляду у встановлений законом термін за адресою: вул. Ділова, 22б, м. Київ, 03150

Дослідження здійснювалось в рамках проекту «Прозорість і доброчесність публічного сектору», який виконується Програмою розвитку ООН в Україні та фінансується Міністерством закордонних справ Данії протягом 2015-2018 рр.

З повагою,
Виконавчий директор Центру “Ейдос”
Будник Ольга Олександрівна

Висновки та рекомендації
щодо імплементації необхідних норм для забезпечення доступу до публічної інформації в офіційних документах, якими керується в своїй роботі Київська міська рада

Експертами Центру «Ейдос» був проведений аналіз рівня імплементації необхідних норм для забезпечення доступу до публічної інформації в офіційних документах Київської міської ради. Для проведення аналізу в розпорядника були запитані наступні документи: документ, яким визначений спеціальний підрозділ або посадову особу, на які покладено функцію організації доступу до публічної інформації; документ, яким визначений спеціальний підрозділ або посадову особу, на які покладено функцію забезпечення систематичного оприлюднення публічної інформації; документ, яким затверджено порядок опрацювання (розгляду) запитів на інформацію (строки розгляду, підстави для відмови, обмеження доступу до інформації тощо); документ, яким затверджено положення про систему обліку документів, що містять публічну інформацію; документ, яким затверджено порядок обліку запитів на інформацію (електронний облік, ведення журналу тощо); документ, яким визначено спеціальний телефон, факс, електронну скриньку та поштову адресу для отримання запитів; документ, яким визначені спеціальні місця для роботи запитувачів з документами чи їх копіями; документ, яким затверджено розмір плати за копіювання або друк документів, які містять публічну інформацію; документ, яким затверджено інструкції щодо порядку обмеження доступу до публічно інформації; регламент ради; регламент виконавчого комітету/президії; положення про постійні депутатські комісії ради; документ, в якому визначено спеціальний підрозділ або посадову особу, на яку покладено функцію забезпечення систематичного оприлюднення даних, зазначених в ЗУ "Про відкритість використання публічних коштів", на єдиному веб-поратлі використання публічних коштів (https://spending.gov.ua/); документ, в якому визначено спеціальний підрозділ або посадову особу, на яку покладено функцію забезпечення систематичного оприлюднення відкритих даних на Єдиному державному веб-порталі http://data.gov.ua/.

За результатами аналізу:

Виконано:

- Визначено спеціальний структурний підрозділ, який організовує доступ до публічної інформації
- Забезпечено систематичне оприлюднення публічної інформації (визначено підрозділ)
- Забезпечено систематичне оприлюднення інформації на єдиному державному веб-порталі відкритих даних
- Затверджено порядок опрацювання (розгляду) запитів на інформацію
- Визначено спеціальні телефон, факс, електронну скриньку та поштову адресу для отримання запитів
- Затверджено систему обліку документів, що містять публічну інформацію
- Визначено спеціальне місце для роботи запитувачів з документами чи їх копіями
- Наявність порядку обліку запитів на інформацію
- Затверджено розмір плати за копіювання або друк документів, які містять публічну інформацію (не перевищує норму граничних витрат)
- Забезпечено систематичне оприлюднення інформації про використання публічних коштів на офіційному порталі публічних фінансів України http://spending.gov.ua.
- Закріплена норма про оприлюднення рішень президії в 5-денний термін

- Закріплений порядок вільного доступу на засідання сесій ради
- Закріплений порядок оприлюднення результатів поіменного голосування депутатів міської ради в день голосування

Зауваження:

- Не закріплена норма про оприлюднення рішень ради в 5-денний термін. Вказаний 30-денний термін з прийняття і 10-денний термін з підписання мером. Рекомендовано привести п.2 ст. 44 Регламенту у відповідність до законодавства.
- Не закріплений порядок оприлюднення висновків та рекомендацій постійних депутатських комісій в 5-денний термін. В Положенні про постійні депутатські комісії закріплена норма про оприлюднення лише протоколів комісій. Рекомендовано визначити в Положенні про постійні депутатські комісії, що оприлюднення в 5-денний термін підлягають протоколи, висновки і рекомендації.
- Не закріплений порядок оприлюднення рішень ради за 20 робочих днів. Рекомендовано закріпити порядок в Регламенті ради.

Рейтинг розпорядників за показником імплементації в нормативно-правові акти необхідних норм для забезпечення доступу до публічної інформації

рівень	Місце	Міська ради	100%	БАЛ
високий	1	Сєверодонецька міська рада	94,1	16
	2	Івано-Франківська міська рада	91,2	15,5
	2	Херсонська міська рада	91,2	15,5
	3	Луцька міська рада	88,2	15
	3	Полтавська міська рада	88,2	15
	3	Сумська міська рада	88,2	15
	4	Київська міська рада	85,3	14,5
	4	Дніпровська міська рада	85,2	14,5
	4	Тернопільська міська рада	85,2	14,5
	5	Запорізька міська рада	82,3	14
	5	Краматорська міська рада	82,3	14
	5	Рівненська міська рада	82,3	14
	5	Ужгородська міська рада	82,3	14
	5	Черкаська міська рада	82,3	14
середній	6	Миколаївська міська рада	79,4	13,5
	7	Чернівецька міська рада	76,5	13
	7	Вінницька міська рада	76,4	13
	8	Чернігівська міська рада	73,5	12,5

	9	Одеська міська рада	64,7	11
	9	Хмельницька міська рада	64,7	11
	10	Львівська міська рада	61,8	10,5
задовільний	11	Житомирська міська рада	58,8	10
	12	Кропивницька міська рада	52,9	9
	12	Харківська міська рада	52,9	9

Висновки та рекомендації
щодо забезпечення доступу до публічної інформації у відповідь на запит

Для визначення рівня надання публічної інформації у відповідь на запити, до Київської міської ради було подано 4 запити. Запити подавались усно (телефоном) та електронною поштою, які вказані у відповідному розділі присвяченому доступу до публічної інформації на офіційному сайті. Три запити надсилались електронною поштою, а один – подавався усно. Всі запити надходили від різних фізичних осіб. Відповіді на ці запити оцінювались відповідно до параметрів прописаних у методології:

1. Доступність контактів дня подання запиту на інформацію (максимум 1 бал)
2. Надання відповіді з дотриманням реквізитів (офіційний бланк розпорядника інформації, вихідний номер, дата та підпис) (максимум 1 бал)
3. Вчасність надання відповіді (максимум 1 бал)
4. Повнота наданої інформації (максимум 3 бали)

рівень	**Місце**	**Міська ради**	**100%**	**БАЛ**	**№1**	**№2**	**№3**	**№4)**
високий	1	Луцька міська рада	100,0	6,0	6	6	6	6
	1	Сумська міська рада	100,0	6,0	6	6	6	6
	2	Чернігівська міська рада	95,8	5,8	6	6	5	6
	3	Вінницька міська рада	87,5	5,3	6	6	6	3
	3	Запорізька міська рада	87,5	5,3	3	6	6	6
	3	Рівненська міська рада	87,5	5,3	3	6	6	6
	3	Чернівецька міська рада	87,5	5,3	4	6	5	6
	4	Івано-Франківська міська рада	85,4	5,1	4,5	5	6	5
	5	Київська міська рада	83,3	5,0	6	3	6	5
середній	6	Хмельницька міська рада	66,7	4,0	6	4	0	6
	7	Житомирська міська рада	64,6	3,9	6	3,5	0	6
	7	Ужгородська міська рада	64,6	3,9	3,5	6	0	6
задовільний	8	Черкаська міська рада	60,4	3,6	6	6	0	2,5
	9	Дніпровська міська рада	58,3	3,5	3	3	6	2
	10	Миколаївська міська рада	56,3	3,4	6	4,5	0	3
	10	Полтавська міська рада	56,3	3,4	2,75	5,75	3	2
	10	Харківська міська рада	56,3	3,4	3	3	6	1,5
	10	Херсонська міська рада	56,3	3,4	6	4,5	0	3
	11	Краматорська міська рада	52,1	3,1	3,5	0	6	3
	12	Львівська міська рада	47,9	2,9	6	3,5	0	2
низький	13	Одеська міська рада	37,5	2,3	6	0	0	3
	14	Кропивницька міська рада	35,4	2,1	3	5,5	0	0

	14	Сєверодонецька міська рада	35,4	2,1	2,5	4,5	0	1,5
	15	Тернопільська міська рада	25,0	1,5	3	0	0	3

Запит №1 – інформації про розмір посадового окладу та копії наказів про преміювання заступників голови міської ради за 2018 рік.

Запит №2 – копій рішень про надання матеріальної допомоги фізичним особам (громадянам) за кошт місцевого бюджету за 2018 рік.

Запит №3 (Усний) – к-сті поданих петицій до міського голови/міської ради; к-сті петицій, які в результаті були розглянуті; та к-сті петицій, які були розглянуті позитивно (підтримані).

Запит №4 – копій рішень про надання матеріальної допомоги на оздоровлення та вирішення соціально-побутових питань очільників відділів, управлінь та департаментів виконавчого комітету міської ради за кошт місцевого бюджету за 2018 рік.

Середній рівень забезпечення доступу до публічної інформації Київською міською радою шляхом надання публічної інформації у відповідь на запити сягає 83,3%, що на 3,3% нижче, ніж у 2017 році. Відповіді на перший та третій (усний) запити надійшли вчасно, у визначений законом п'ятиденний термін, та містили всю запитувану інформацію. Оформлення усного запиту почали з питання, чого стосується інформація, а саме - конкретно сформульованих питань тексту запиту. Погодилися відправити відповідь на електронну скриньку, дуже швидко записали електронну адресу. Про всяк випадок запитали телефон.

Другий запит на третій робочий день було перенаправлено за належністю до заступника керівника апарату виконавчого органу Київської міської ради Ситніченку Є. В. Наступна відповідь надійшла на третій робочий день після перенаправлення на бланку Київської міської ради за підписом заступника міського голови - секретаря міської ради Прокопіва В., в якій були надані копії рішень Київської міської ради про затвердження та внесення змін до "Програми вирішення депутатами Київської міської ради соціально-економічних проблем, виконання передвиборних програм та доручень виборців на 2016-2019 роки". Друга відповідь надійшла так само на третій робочий день після перенаправлення, але вже на бланку Департаменту соціальної політики КМДА від Управління інформаційного забезпечення та доступу до публічної інформації. Відповідь містила неправомірну відмову в наданні запитуваних документів, яка грунтувалася на *Законі України "Про інформацію"*, а саме: *"не допускається збирання, зберігання, використання та поширення конфіденційної інформації про особу без її згоди, крім випадків, визначених законом, і лише в інтересах національної безпеки, економічного добробуту та захисту прав людини."* Однак, відповідно до *п. 7 ч. 1 ст. 24 Закону України "Про доступ до публічної інформації"*, це є необґрунтованим віднесення інформації до інформації з обмеженим доступом, оскільки відповідно до ч. 5 ст. 6 цього ж закону: *"Не може бути обмежено доступ до інформації про розпорядження бюджетними коштами, володіння, користування чи розпорядження державним, комунальним майном, у тому числі до копій відповідних документів, умови отримання цих коштів чи майна, прізвища, імена, по батькові фізичних осіб та найменування юридичних осіб, які отримали ці кошти або майно."* Таким чином, розпорядником було здійснено порушення *Закону України "Про доступ до публічної інформації"*, а саме *п. 7 ч.1 ст. 24: "необґрунтоване віднесення інформації до інформації з обмеженим доступом"*.

Відповідь на четвертий запит надійшла вчасно на наступний робочий день після відправлення запиту та містила повідомлення про перенаправлення запиту на Апарат виконавчого органу Київської міської ради (КМДА). На четвертий робочий день після перенаправлення відповіді надійшло повідомлення від Управління інформаційного забезпечення та доступу до публічної інформації, що запит направлено до структурних підрозділів виконавчого органу КМДА для подальшого опрацювання в межах компетенції в установленому законом порядку. Цей лист надійшов без підпису, але на офіційному бланку та із зазначенням вхідного номера та дати. Звертаємо Вашу увагу, що з листа не було зрозуміло, яким саме розпорядникам було направлено запит за належністю, а це порушення *частини 3 статті 22 Закону України "Про доступ до публічної інформації", а саме: "Розпорядник інформації, який не володіє запитуваною інформацією, але якому за статусом або характером діяльності відомо або має бути відомо, хто нею володіє, зобов'язаний направити цей запит належному*

розпоряднику з одночасним повідомленням про це запитувача." Протягом наступних п'яти робочих днів надійшло 20 відповідей від департаментів та управлінь КМДА, зокрема: Апарату КМДА, Департаменту будівництва та житлового забезпечення, Департаменту економіки та інвестицій, Департаменту земельних ресурсів, Департаменту інформаційно-комунікаційних технологій, Департаменту комунальної власності, Департаменту культури, Департаменту містобудування та архітектури, Департаменту міського благоустрою, Департаменту житлово-комунальної інфраструктури, Департаменту освіти і науки, Департаменту молоді та спорту, Департаменту охорони здоров'я, Департаменту суспільних комунікацій, Департаменту транспортної інфраструктури, Департаменту фінансів, Управління (інспекція) самоврядного контролю, Управління з питань реклами, Управління туризму та промоцій, Управління екології та природних ресурсів. Однак, від Департаменту внутрішнього фінансового контролю та аудиту, Департаменту житлово-комунальної інфраструктури, Департаменту з питань державного архітектурно-будівельного контролю, Департаменту з питань реєстрації, Департаменту промисловості та розвитку підприємництва, Департаменту соціальної політики, Департаменту (Центру) надання адміністративних послуг, Державного архіву м. Києва, Служби у справах дітей та сім'ї, які на сайті КМДА зазначені в структурі, відповіді так і не надійшли. Через відсутність в листі-повідомленні про направлення запиту за належністю іншим розпорядникам переліку цих розпорядників, не можна було оцінити повноту наданої інформації. Таким чином, відповідь була надана не в повному обсязі, а це порушення *п. 5 ч. 1 ст. 24 Закону України "Про доступ до публічної інформації", а саме: "надання або оприлюднення недостовірної, неточної або неповної інформації"*. Окремо хочеться звернути увагу, що відповіді, які надавались департаментами та управліннями надходили вчасно та були по суті запиту, містили всі документи із запитуваною інформацією.

ВИСНОВКИ ТА РЕКОМЕНДАЦІЇ

щодо забезпечення доступу до публічної інформації, шляхом оприлюднення на офіційному сайті Київською міською радою

Метою моніторингу наповнення офіційних сайтів органів влади є визначення кількісних і якісних характеристик поточного рівня інформаційної відкритості відповідно до вимог чинного законодавства України з питань оприлюднення в мережі Інтернет інформації про діяльність суб'єктів владних повноважень.

Нормативно-правові засади моніторингу офіційних сайтів

1. Законом України «Про інформацію»
2. Законом України «Про доступ до публічної інформації»
3. Законом України «Про засади запобігання та протидії корупції»
4. Законом України «Про очищення влади»
5. Закон України «Про засади державної регуляторної політики у сфері господарської діяльності»
6. Законом України «Про адміністративні послуги»
7. Законом України «Про публічні закупівлі»
8. Законом України «Про відкритість використання публічних коштів»
9. Законом України «Про державну службу»
10. Указ Президента України «Про заходи щодо розвитку національної складової глобальної інформаційної мережі Інтернет та забезпечення широкого доступу до цієї мережі в Україні від 31.07.2000 р. № 928/2000
11. Постанова Кабінету Міністрів України від 04.01.2002 № 3 «Про Порядок оприлюднення у мережі Інтернет інформації про діяльність органів виконавчої влади» із змінами

12. Постанова Кабінету Міністрів України від 03.11.2010 № 996 «Про забезпечення участі громадськості у формуванні та реалізації державної політики»
13. Постанова Кабінету Міністрів України від 09.09.2009 № 1087 «Деякі питання організації електронного документообігу та звітності»
14. Постанова Кабінету Міністрів України від 24.02.2003 № 208 «Про заходи щодо створення електронної інформаційної системи «Електронний Уряд»
15. Постанова Кабінету Міністрів України від 29.08.2002 № 1302 «Про заходи щодо подальшого забезпечення відкритості у діяльності органів виконавчої влади»
16. Наказ Державного комітету зв'язку та інформатизації України від 15.08.2003 № 149 «Про затвердження Порядку надання інформаційних та інших послуг з використанням електронної інформаційної системи «Електронний Уряд»
17. Порядок проведення моніторингу інформаційного наповнення веб-сайтів органів виконавчої влади, затвердженим наказом Держкомтелерадіо України від 12.10.2012 № 273
18. Постанова Кабінету Міністрів України від 21 листопада 2011 р. № 1277 «Питання системи обліку публічної інформації»
19. Концепція розвитку електронного урядування в Україні, схвалена розпорядженням Кабінету Міністрів України від 13.12.2010 р. № 2250-р
20. Постанова Кабінету Міністрів України від 21.10.2015 р. № 835 «Про затвердження Положення про набори даних, які підлягають оприлюдненню у формі відкритих даних»

Перед початком моніторингу офіційного сайту міської ради було здійснено адаптацію методології відповідно до специфіки компетенцій органу влади, яка визначається відповідними нормативно-правовими актами. Також, для того щоб перевірити чи відсутня на сайті інформація все ж мала там бути оприлюднена чи не мала, було надіслано інформаційні запити.

Результати моніторингу:

В результаті, адаптована методологія містила 202 параметрів оцінки офіційного сайту міської ради. Кожен з цих параметрів оцінювався від 1 до 4-х критеріїв, серед яких:
- повнота оприлюдненої інформації
- навігаційна доступність
- доступність форматів
- актуальність

Кожен критерій оцінюється максимум в 1 бал, тому максимальна кількість балів, за кожен параметр варіюється від 1-го до 4-х. Максимальна кількість балів, яку міська рада може отримати за наповнення офіційного сайту сягає 478-ти балів. З них міська рада отримала 242 балів, що складає 50,6% з 100% можливих.
Звертаємо Вашу увагу, що 205 бали було втрачено через неоприлюднення інформації, оскільки за умови відсутності інформації на сайті, бали втрачаються і за повноту, і за навігаційну доступність, і за доступність форматів і за актуальність.

Якщо говорити про ту публічну інформацію, яка оприлюднена на сайті, то її:
- повнота складає 60%
- навігаційна доступність – 80%
- доступність форматів – 90%
- актуальність – 50%

НЕ В ПОВНОМУ ОБСЯЦІ ОПРИЛЮДНЮЄТЬСЯ ІНФОРМАЦІЯ ПРО:
- Інформація про проведення засідань депутатських комісій
- Звіти про діяльність депутатів
- Графік прийому громадян (дні та години) депутатами
- Архів рішень сесій ради щонайменше з 2011 року
- Архів розпоряджень голови ради щонайменше з 2011 року

- Дата та місце проведення конкурсу на заміщення вакантної посади
- Інформація про другого за результатами конкурсу кандидата на зайняття вакантної посади

ВІДСУТНЯ ІНФОРМАЦІЯ ПРО:

Загальна інформація про орган влади
- Основні завдання, місія та функції
- Компетенції (повноваження)
- **Розпорядок роботи міської ради**
- **Схематичне зображення структури**

Відомості про міського голову
- Опис повноважень/обов'язків міського голови
- Звіти міського голови
- Телефон міського голови
- Електрона пошта міського голови

Відомості про заступників міського голови
- Опис повноважень/обов'язків заступників міського голови
- Телефони заступниківміського голови
- Електроні пошти заступників міського голови

Відомості про секретаря ради
- Опис повноважень/обов'язків секретаря ради
- Телефони секретаря ради
- Електронна пошта секретаря ради
- **Функції кожної постійної депутатської комісії**
- **Спосіб запису на прийом до депутата**

Відомості про виконавчі органи
- Організаційна структура виконавчих органів
- Звіти про діяльність виконавчих органів

Громадська рада

- Положення про громадську раду
- Персональний склад ініціативної групи
- Інформація про установчі збори (дата, час, місце, порядок проведення, а також порядок подання заяв для участі та електронна адреса і телефон відповідальної особи)
- Список кандидатів до складу громадської ради, які братимуть участь в установчих зборах
- Список представників інститутів громадянського суспільства, яким відмовлено в участі в установчих зборах, із зазначенням підстави для відмови
- Протокол установчих зборів
- Склад громадської ради
- Повідомлення про скликання засідань громадської ради, у тому числі позачергових"
- Інформація про хід виконання прийнятих рішень громадської ради
- Рішення ради, прийняті за результатами розгляду пропозицій громадської ради
- Річні плани роботи громадської ради
- Звіти про виконання річного плану роботи громадської ради

Відомості про пленарні засідання ради
- Графік пленарних засідань ради
- Місце, час та порядок доступу громадян до пленарних засідань ради
- **Телефони/факси керівників комунальних підприємств**
- **Тексти цільових та регіональних програм**

Інформація про проведення громадських слухань

- Назва питання або проекту акту винесеного на обговорення
- Варіанти вирішення питання/гіперпосилання на текст проекту акту
- Місце проведення обговорення

- Час проведення обговорення
- Порядок проведення обговорення
- Акредетація ЗМІ реєстрація учасників
- Поштова та електронна адреси
- Строк подання пропозицій та зауважень
- Форма подання письмових пропозицій та зауважень
- Адреса та номер телефону за якими надаються консультації
- ПІБ відповідальної особи виконавчого органу влади
- Строк і спосіб оприлюднення результатів обговорення
- Звіти за результатами вивчення громадської думки
- Повідомлення про оприлюднення проектів регуляторних актів з метою одержання зауважень і пропозицій

Звернення громадян
- Зразки документів та інших матеріалів для звернення громадян
- Спосіб запису на прийом до міського голови, його заступників, секретаря і начальників відділів/департаментів/управлінь

Публічна інформація
- Адреса місця роботи запитувачів із публічної інформацією в приміщенні ради
- Графік прийому запитувачів
- Наявність можливості направити запит на інформацію безпосередньо з сайту
- Системи обліку публічної інформації

Відомості про експертизи, проведені в межах компетенцій
- Опис експертиз, які проводить орган влади
- Результати проведених експертиз
- ПІБ, номер телефону та електронна пошта особи, яка надає додаткову інформацію з питань проведення конкурсу на заміщення вакантної посади

Заходи та рекомендації щодо попередження та ліквідації надзвичайних ситуацій
- Перелік заходів щодо попередження і ліквідації надзвичайних ситуацій
- Рекомендації щодо попередження і ліквідації надзвичайних ситуацій
- Набори відкритих даних

На офіційному сайті Київської міської ради відсутній негативний контент, а саме – реклами, необхідності реєстрації з вказівкою персональних даних, необхідність в укладенні ліцензійної чи іншої угоди, які передбачають стягнення плати за користування програмними засобами, вимогу оплати доступу, необхідності у встановленні спеціального програмного забезпечення для отримання доступу до інформації, яка розміщена на сайті.

Рекомендації:
1) З огляду на відсутність значної частки від необхідної інформації на сайті, рекомендуємо заповнити всі прогалини актуальними даними у повному обсязі, а також здійснювати систематичне наповнення офіційної веб-сторінки міської ради інформацією, у терміни, передбачені чинним законодавством, а саме невідкладно, але не пізніше п'яти робочих днів з дня затвердження документа.

Окремо звертаємо увагу, що відповідно до *частини 3 статті 15 Закону України "Про доступ до публічної інформації"*, у разі наявності у розпорядника інформації офіційного веб-сайту інформація оприлюднюється на ньому із зазначенням дати оприлюднення документа і дати оновлення інформації.

2) Поліпшити навігаційну доступність сайту

3) На сайті наявний сервіс підтримки осіб із вадами зору – маштабування шрифту та елементів інтерфейсу сайту. Однак, рекомендуємо також створити сервіси:

- підтримка осіб із вадами зору – звуковий супровід
- підтримка осіб із вадами слуху – аудіо- та відео матеріали мають супроводжуватися текстом

Загальний рейтинг забезпечення доступу до публічної інформації міськими радами

Рівень	Місце	Розпорядники	Рейтинг	НПА	Запити	Сайти
Високий	1	Сумська міська рада	84,9	88,2	100,0	66,6
	2	Луцька міська рада	80,3	88,2	100,0	52,6
Середній	3	Івано-Франківська міська рада	75,8	91,2	85,4	50,7
	4	Вінницька міська рада	75,6	76,4	87,5	63,0
	5	Запорізька міська рада	74,8	82,3	87,5	54,7
	6	Київська міська рада	73,1	85,3	83,3	50,6
	7	Чернігівська міська рада	71,8	73,5	95,8	46,1
	8	Чернівецька міська рада	71,7	76,5	87,5	51,1
	9	Рівненська міська рада	67,9	82,3	87,5	34,0
	10	Дніпровська міська рада	66,1	85,2	58,3	54,9
	11	Ужгородська міська рада	65,9	82,3	64,6	50,9
	12	Херсонська міська рада	64,1	91,2	56,3	45,0
	13	Краматорська міська рада	62,8	82,3	52,1	53,9
	14	Миколаївська міська рада	62,7	79,4	56,3	52,3
	15	Полтавська міська рада	61,3	88,2	56,3	39,3
	16	Черкаська міська рада	60,6	82,3	60,4	39,1
Задовільний	17	Хмельницька міська рада	59,7	64,7	66,7	47,8
	18	Сєвєродонецька міська рада	59,4	94,1	35,4	48,6
	19	Тернопільська міська рада	58,6	85,2	25,0	65,6
	20	Житомирська міська рада	58,2	58,8	64,6	51,3
	21	Львівська міська рада	51,9	61,8	47,9	45,9
	22	Одеська міська рада	50,4	64,7	37,5	49,1
	23	Харківська міська рада	49,7	52,9	56,3	39,9
	24	Кропивницька міська рада	45,6	52,9	35,4	48,6

КИЇВСЬКА МІСЬКА РАДА

01044, м.Київ, вул. Хрещатик, 36

тел.: (044)202-73-93, тел./факс:(044)202-70-89
email: kmr@kmr.gov.ua

10.12.2018 № 225-ПД-106

на №_____від_____

Додаток до протоколу № 104
пленарного засідання
VII сесії Київської міської ради
VIII скликання
29.11.2018

Протокольне доручення № 9

Враховуючи виступ депутата Київської міської ради Бродського О. Я., депутатська фракція «Єдність», при обговоренні проекту рішення «Щодо посилення впливу громади на процес прийняття рішень у районах столиці» (від 30.08.2018 № 08/231-2589/ПР),

Постійним комісіям Київської міської ради

- на засіданнях постійних комісій напрацювати пропозиції щодо розподілу повноважень між Київською міською радою, районними в місті Києві радами та районними в місті Києві державними адміністраціями та направити на узагальнення постійній комісії Київської міської ради з питань торгівлі, підприємництва та регуляторної політики.

Постійній комісії Київської міської ради з питань торгівлі, підприємництва та регуляторної політики

- узагальнити подані пропозиції постійних комісій Київської міської ради.

Заступник міського голови –
секретар Київської міської ради

В. Прокопів

КИЇВСЬКА МІСЬКА РАДА

01044, м.Київ, вул. Хрещатик, 36

тел.: (044)202-73-93, тел./факс:(044)202-70-89
email: kmr@kmr.gov.ua

21.12.2018 № 225-ПД-115

на №_____від_____

Додаток до протоколу № 109
пленарного засідання
VII сесії Київської міської ради
VIII скликання
18.12.2018

Протокольне доручення № 7

Враховуючи виступ депутата Київської міської ради Михайленка В.О., депутатська фракція «Солідарність»,

Постійній комісії Київської міської ради з питань регламенту та депутатської етики

- надати роз'яснення відповідно до вимог Регламенту Київської міської ради, затвердженого рішенням Київської міської ради від 07.07.2016 № 579/579, щодо питання розгляду проектів рішень Київської міської ради «Про затвердження детального плану території в межах проспекту Петра Григоренка, вулиць Анни Ахматової, Драгоманова, Ревуцького, проспекту Миколи Бажана в Дарницькому районі м. Києва» (від 11.10.2018 № 08/231-3540/ПР) та «Про затвердження детального плану території в межах вул. Північна, просп. Оболонський, вул. Прирічна, просп. Героїв Сталінграду, Маршала Малиновського у Оболонському районі м. Києва» (від 11.10.2018 № 08/231-3539/ПР) (витяг із стенограми додається).

Заступник міського голови –
секретар Київської міської ради В. Прокопів

18.26.

Прокопів В.В.: Будь ласка, Владислав Михайленко, прошу!

Михайленко В.О.: Шановний Володимире Володимировичу, я не з цього приводу!

Я просив би надати протокольне доручення постійній комісії Київської міської ради з питань регламенту та депутатської етики стосовно надання роз'яснень відповідно до вимог Регламенту щодо питання розгляду проектів рішень, які було перенесено на пленарному засіданні 29 листопада 2018 року, а саме: пунктів порядку денного 3.6.1 та 3.6.2.

Прокопів В.В.: Дякую, пане Владиславе!

Зважаючи на виступ депутата Михайленка, прошу секретаріат підготувати відповідне протокольне доручення.

(Воронина В.О.)
21.12.2018

КИЇВСЬКА МІСЬКА РАДА
7 сесія 8 скликання

РЕЗУЛЬТАТИ ПОІМЕННОГО ГОЛОСУВАННЯ
(ПЕРСОНІФІКОВАНОГО)
Голосування проведено 29.11.2018 11:53:28 № 22

За перенесення питаннь порядку денного про про затвердження детального плану території в межах проспекту Петра Григоренка, вулиць Анни Ахматової, Драгоманова, Ревуцького, проспекту Миколи Бажана в Дарницькому районі м. Києва. (Від 11.10.2018 № 08/231-3540/ПР), про затвердження детального плану території в межах вул. Північна, просп. Оболонський, вул. Прирічна, просп. Героїв Сталінграду, Маршала Малиновського у Оболонському районі м. Києва. (Від 11.10.2018 № 08/231-3539/ПР) на наступне пленарне засідання

Обрано депутатів 121
В голосуванні взяло участь 88
ЗА = 87 ПРОТИ = 1 УТРИМАЛИСЬ= 0
НЕ ГОЛОСУВАЛИ = 13
Рішення ПРИЙНЯТЕ

Київський міський голова (разом - 1)
ЗА = 1 ПРОТИ = 0 УТРИМАЛИСЬ= 0 НЕ ГОЛОСУВАЛИ = 0

Кличко В. В.	121	За

Депутатська фракція «Солідарність» (разом - 52)
ЗА = 45 ПРОТИ = 0 УТРИМАЛИСЬ= 0 НЕ ГОЛОСУВАЛИ = 3

Андрєєв А. С.	1	За	Артеменко С. В.	2	За
Баленко І. М.	3	За	Банас Д. М.	4	За
Гончаров В. В.	5	За	Гончаров О. В.	6	За
Горбунов Я. В.	7	За	Грушко В. В.	9	За
Дегтярьова Л. В.	10	За	Діденко Я. О.	11	За
Дрепін А. В.	12	За	Зубко Ю. Г.	13	За
Іщенко М. В.	14	За	Конобас М. П.	16	За
Костенко Л. В.	17	За	Костюшко О. П.	18	За
Криворучко Т. Г.	19	За	Крикунов Ю. В.	20	За
Левін В. І.	21	За	Майзель С. П.	22	За
Маляревич О. В.	23	За	Маслова Н. В.	15	За
Михайленко В. О.	24	За	Міщенко О. Г.	25	За
Мондриївський В. М.	26	Не голосував	Муха В. В.	27	За
Негрич М. М.	28	.....	Непоп В. І.	29	.....
Никорак І. П.	30	За	Овраменко О. В.	31	За
Окопний О. Ю.	32	За	Онуфрійчук В. М.	33	За
Опадчий І. М.	34	За	Пабат О. В.	35	За
Петровець О. Ф.	36	За	Пилипенко С. О.	37	.....
Пишняк В. П.	8	.....	Приходько Н. І.	38	За
Прокопів В. В.	39	За	Росляков В. В.	40	За
Сагайдак І. В.	41	За	Старостенко Г. В.	42	За
Сторожук В. П.	43	За	Странніков А. М.	44	За
Сулига Ю. А.	45	За	Терентьєв М. О.	46	За
Турець В. В.	47	Не голосував	Харченко О. В.	48	За
Шарій В. В.	49	За	Шкуро М. Ю.	50	За
Ярмоленко Ю. О.	51	Не голосував	Ясинський Г. І.	52	За

Депутатська фракція «Всеукраїнське об'єднання «Батьківщина» (разом - 17)
ЗА = 8 ПРОТИ = 0 УТРИМАЛИСЬ= 0 НЕ ГОЛОСУВАЛИ = 2

Антонова О. Ю.	75	Не голосував	Березніков О. І.	76	.....
Бондаренко В. Д.	77	За	Веремеєнко О. Л.	78	За
Галайчук І. В.	79	Не голосував	Гуманенко В. Л.	80	За
Дідовець Ю. В.	81	.....	Кочур М. А.	82	За
Меліхова Т. І.	83	.....	Москаль Д. Д.	84	.....

Голосування проведено 29.11.2018 11:53:28 № 22

Паладій С. В.	85	За	Поживанов О. М.	86	За
Римаренко С. Г.	87	.....	Свириденко Г. В.	88	.....
Старовойт В. М.	89	.....	Товмасян В. Р.	90	За
Шаповал А. А.	91	За			

Депутатська група «Київська команда» (разом - 17)

ЗА = 13 ПРОТИ = 1 УТРИМАЛИСЬ= 0 НЕ ГОЛОСУВАЛИ = 2

Антонєнко Л. В.	53	За	Балицька О. С.	54	Не голосував
Башлаков С. В.	55	За	Березницька Л. І.	56	.....
Богатов К. В.	57	За	Борозенець М. І.	58	За
Васильчук В. В.	59	За	Вахель Ю. В.	60	За
Гусовський С. М.	61	Не голосував	Лобан Ю. М.	62	Проти
Макаров О. А.	63	За	Осадчук А. П.	67	За
Руденко О. П.	69	За	Сандалова Г. О.	70	За
Таранов А. В.	72	За	Харчук С. В.	73	За
Шульга Н. І.	74	За			

Депутатська фракція «Єдність» (разом - 15)

ЗА = 9 ПРОТИ = 0 УТРИМАЛИСЬ= 0 НЕ ГОЛОСУВАЛИ = 3

Бродський В. Я.	92	За	Бродський О. Я.	93	За
Задерейко А. І.	94	.....	Іванченко В. А.	95	За
Калініченко Д. Ю.	96	Не голосував	Кісільов І. П.	97	.....
Кримчак С. О.	98	Не голосував	Новіков О. О.	99	За
Омельченко О. О.	100	.....	Павлик В. А.	101	За
Тесленко П. П.	102	За	Шлапак А. В.	103	За
Яловий В. Б.	104	За	Яловий К. В.	105	За
Ярошенко Р. В.	106	Не голосував			

Депутатська фракція «Всеукраїнське об'єднання «Свобода» (разом - 14)

ЗА = 9 ПРОТИ = 0 УТРИМАЛИСЬ= 0 НЕ ГОЛОСУВАЛИ = 2

Антоненко П. Д.	107	За	Бенюк Б. М.	108	.....
Бондарчук О. В.	109	За	Бохняк В. Я.	110	За
Буділов М. М.	111	За	Гелевей О. І.	112	Не голосував
Картавий І. Л.	113	Не голосував	Кузик П. М.	114	.....
Кутняк С. В.	115	За	Мірошниченко І. М.	116	За
Назаренко В. Е.	117	.....	Попов Д. В.	118	За
Сиротюк Ю. М.	119	За	Чернецький О. С.	120	За

Депутатська фракція «Об'єднання «Самопоміч» (разом - 2)

ЗА = 1 ПРОТИ = 0 УТРИМАЛИСЬ= 0 НЕ ГОЛОСУВАЛИ = 0

Манойленко Н. В.	64	За	Стрижов Д. С.	71	.....

Не входить до складу фракцій і груп (разом - 3)

ЗА = 1 ПРОТИ = 0 УТРИМАЛИСЬ= 0 НЕ ГОЛОСУВАЛИ = 1

Марченко Р. В.	65	Не голосував	Ноздря В. І.	66	.....
Пинзеник О. О.	68	За			