КИЇВСЬКА МІСЬКА РАДА

VIII СКЛИКАННЯ

ПОСТІЙНА КОМІСІЯ З ПИТАНЬ КУЛЬТУРИ, ТУРИЗМУ ТА ІНФОРМАЦІЙНОЇ ПОЛІТИКИ

01044, м. Київ, вул. Хрещатик, 36, каб.1013 *тел./факс(044)202-73-05, тел. 202-72-25*

Порядок денний
чергового засідання постійної комісії Київської міської ради
з питань культури, туризму та інформаційної політики
19.07.2016 о **14-00,** кулуари**, 4-й** поверх (вул. Хрещатик, 36)

1. Розгляд **проекту рішення Київської міської ради** «Про звернення Київської міської ради до Верховної Ради України щодо впровадження державного свята – Дня української вишиванки»

(подання депутата Київської міської ради В.Мухи, доручення заступника міського голови – секретаря Київської міської ради В. Прокопіва від 11.07.2016 №08/231-2901/ПР).

2. Розгляд **проекту рішення Київської міської ради** «Про безоплатне прийняття до комунальної власності територіальної громади міста Києва пам'ятника болгарському героєві Капітану Петку Воєводі»

(подання заступника голови Київської міської державної адміністрації М.Поворозника, доручення заступника міського голови – секретаря Київської міської ради В. Прокопіва від 01.07.2016 №08/231-2789/ПР).

3. Розгляд **проекту рішення Київської міської ради** «Про передачу в оренду без проведення конкурсу нежитлових приміщень комунальної власності територіальної громади міста Києва» (для розміщення творчої майстерні члена Національної Всеукраїнської музичної спілки Бурміцького О.А. на вул. Підвисоцького проф. №14 у підвалі площею 41,2 кв.м. на 2 роки 364 дні; 20,0 кв. м – 1%, 21,2 кв.м – 4%)

(подання заступника голови Київської міської державної адміністрації М. Поворозника, доручення заступника міського голови – секретаря Київської міської ради В. Прокопіва від 12.07.2016 №08/231-2967/ПР).

4. Розгляд витягу з протоколу №17 засідання постійної комісії Київської міської ради з питань власності від 14.06.2016 щодо звернення Департаменту комунальної власності м. Києва виконавчого органу виконавчого органу Київської міської ради (Київської міської державної адміністрації) про внесення істотних умов до договору оренди (продовження договору оренди Українській Всесвітній Координаційній Раді на вул. Антоновича, 3, літ. Б та визначення орендної плати у розмірі 1,00 грн. на рік за умови затвердження Комісією Плану заходів зазначеної ради по наданню соціальних послуг).

5. Розгляд звернення члена Національної спілки художників України кандидата мистецтвознавства Нестеренка П.В. на адресу Комісії з проханням сприяти у нарахуванні плати за оренду нежитлового підвального приміщення під творчу майстерню площею 23,2 кв. м. за адресою: вул. Липська, 19/7 з 30.06.2016 р. та проведенні оцінки зазначеного об'єкту незалежним суб'єктом оціночної діяльності з метою перерахунку розміру орендної плати.

6. Розгляд Повідомлення про створення ініціативної групи щодо встановлення пам'ятника героям-захисникам України на Бессарабській площі в Шевченківському районі м. Києва».

7. Розгляд звернення Громадської організації «Культурна Асамблея» на адресу Комісії з вимогою вжити необхідних заходів з метою запобігання знищенню пам'ятки культури - пам'ятник Щорсу та уникнення суспільних протистоянь.

8. Розгляд депутатського звернення депутата Київської міської ради Негрича М.М. на адресу Комісії з проханням врахувати думку мешканців та ініціювати повернення вулиці Людмили Проценко історичної назви – провулок Крутий.

9. Різне.

Голова Муха В.В.

Секретар Поживанов О.М.

08/231-2901/ПР
11.07.2016

№ 1

КИЇВСЬКА МІСЬКА РАДА

І СЕСІЯ VIII СКЛИКАННЯ

РІШЕННЯ

_____№_____

ПРОЕКТ

Про звернення Київської міської ради до Верховної Ради України щодо впровадження державного свята – Дня української вишиванки

Відповідно до статті 92 Конституції України, Закону України «Про місцеве самоврядування в Україні» Закону України «Про столицю України – місто-герой Київ», Київська міська рада

ВИРІШИЛА:

1. Направити звернення Київської міської ради до Верховної Ради України згідно з додатком.
2. Офіційно оприлюднити це рішення Київської міської ради в газеті «Хрещатик».
3. Контроль за виконанням цього рішення покласти на постійну комісію Київської міської ради з питань місцевого самоврядування, регіональних та міжнародних зв'язків.

Київський міський голова **В. Кличко**

ПОДАННЯ:

Депутат Київської міської ради В. Муха

ПОГОДЖЕНО:

Постійна комісія Київської міської ради
з питань місцевого самоврядування,
регіональних та міжнародних зв'язків

Голова О. Березніков

Секретар Т. Криворучко

Постійна комісія Київської міської ради
з питань культури, туризму та
інформаційної політики

Голова В. Муха

Секретар О. Поживанов

Начальник управління правового
забезпечення діяльності
Київської міської ради В. Слончак

Додаток
до рішення Київської міської ради
_____№_____

ЗВЕРНЕННЯ
До Верховної Ради України

Відзначення державних свят є одним з чинників конструювання національної ідентичності та суспільної консолідації. Державні свята дозволяють зробити значимими для суспільства ключові події загальнонаціональної історії та культури. Вони сприяють артикуляції основних соціокультурних та історичних пріоритетів держави в сфері державотворення, відтворення та збереження традицій народу. Спільне відзначення свят є потужним фактором консолідації суспільства, надає громадянам відчуття причетності до загальнонаціональної спільноти.

Так традиційна українська вишита сорочка – вишиванка – це національний символ українців, оберіг народу та носій генетичного коду.

А день української вишиванки, який свого часу носив характер звичайного флешмобу, вже є всеукраїнським святом, яке покликане зберегти споконвічні народні традиції створення та носіння етнічного вишитого одягу.

Основна мета свята – це збереження українських цінностей та їх популяризація серед молоді та населення держави загалом. Свято не передбачає обов'язкових заходів окрім одягання вишиванки. Хоча протягом всієї історії заходу з ініціативи студентів, школярів, громадських та культурних діячів проводяться концерти, хода, конкурси, вечорниці, ярмарки. Саме ж свято запрошує кожного свідомого громадянина до абсолютно просто вчинку – просто одягнути вишиванку і в ній піти на роботу чи на навчання. Разом з тим, така дія має глибокий контекст, адже йдеться про вираження своєї національної та громадянської позиції, культурну освіченість та духовну свідомість.

Вже традиційно це свято відзначається в третій четвер травня.

Однак воно досі не носить офіційного характеру.

У зв'язку з вищезазначеним, ми, депутати Київської міської ради, звертаємося до депутатів Верховної Ради України як суб'єктів законодавчої ініціативи з проханням, впровадити нове державне свято – День української вишиванки.

Впровадження такого свята матиме важливе суспільно-політичне та об'єднуюче значення, сприятиме піднесенню духовної свідомості громадян України.

Київський міський голова **В. Кличко**

Пояснювальна записка
до проекту рішення Київської міської ради
«Про звернення Київської міської ради до Верховної Ради України щодо впровадження державного свята – Дня української вишиванки»

1. **Обґрунтування необхідності прийняття рішення.**

Вишиванка – національний символ українців, оберіг та носій генетичного коду.

У культурі будь-якого народу є речі, які яскраво відображають його особливу національну традицію. Вишиванка – яскравий приклад і підтвердження цьому. Історія вишиванки своїми витоками сягає в незапам'ятні часи. За свідченнями давньогрецького історика Геродота, елементами вишиванки був прикрашений одяг скіфів, які проживали на території сучасної України в період VIII ст. до н.е. – IV ст. н.е.

В 2006 році Леся Воронюк – студентка Чернівецького національного університету імені Юрія Федьковича запропонувала своїм одногрупникам обрати один день і всім разом одягнути вишиванки. Того року вишиванки одягнули кілька десятків студентів та кілька викладачів навчального закладу. Та вже протягом наступних років зі звичайного флешмобу цей захід перетворився на свято всеукраїнського рівня – День української вишиванки.

Наразі це свято не носить офіційного характеру. Однак, вже протягом двох років чисельні громадські об'єднання та громадяни звертаються з проханням надати цьому святу статус державного.

Це свято стане об'єднуючим для всіх українців світу, дозволить підняти національний дух та духовну самосвідомість.

2. **Мета і завдання прийняття рішення.**

Метою прийняття проекту рішення є впровадження нового державного свята – Дня української вишиванки.

3. **Загальна характеристика та основні положення проекту рішення.**

Проектом рішення передбачається направити звернення Київської міської ради до Верховної Ради України щодо впровадження державного свята – Дня української вишиванки.

4. **Стан нормативно-правової бази у даній сфері правового регулювання.**

Проект рішення розроблений відповідно до ст.92 Конституції України, Закону України «Про місцеве самоврядування», Закону України «Про столицю України – місто-герой Київ».

5. Фінансове-економічне обґрунтування.

Реалізація даного проекту рішення не потребує додаткових витрат з бюджету міста Києва.

6. Прогноз соціально-економічних та інших наслідків видання рішення.

Прийняття рішення дозволить ініціювати питання впровадження свята – Дня української вишиванки перед Верховною Радою України, що в свою чергу дозволить об'єднати українське суспільство, піднести духовну свідомість громадян, їх самоідентичність.

Доповідач на пленарному засіданні: депутат Київської міської ради – Муха Вікторія Вячеславівна

Депутат Київської міської ради **В.В. Муха**

Заступник міського голови –
секретар Київської міської ради

Березнікову О.І.
Мусі В.В.
Слончаку В.В.

Прошу розглянути проект рішення від 11.07.2016 №08/231-2901/ПР в установленому порядку.

Дутці Л.Я.

Для контролю за проходженням та тиражування.

Юнаковій С.М.
Лазор Л.В.

В.ПРОКОПІВ

"11" липня 2016 року
№ 08/231-2901/ПР

08/231-2901/ПР
11.07.2016

ДЕПУТАТ

КИЇВСЬКОЇ МІСЬКОЇ РАДИ VIII СКЛИКАННЯ

"30" червня 2016 р. № 08/279-068-161

Заступнику Київського міського голови – секретарю Київської міської ради Прокопіву В.В.

Шановний Володимире Володимировичу!

Відповідно до пункту 6 частини 5 статті 6, статей 21, 23 Регламенту Київської міської ради, затвердженого Рішенням Київської міської ради № 351/351 від 12 листопада 2014 року, направляю проект рішення Київської міської ради «Про звернення Київської міської ради до Верховної Ради України щодо впровадження державного свята – Дня української вишиванки».

Додатки:

1. Проект рішення Київської міської ради з додатком на 2 арк.
2. Пояснювальна записка на 2 арк.
3. Електронна версія зазначених документів.

З повагою
Депутат Київської міської ради **Вікторія Муха**

Виконавець:
Хоменко Д.Ю.
(068) 816-12-78

08/231-2789/ПР
01.07.2016

КИЇВСЬКА МІСЬКА РАДА

І СЕСІЯ VIII СКЛИКАННЯ

N 2

РІШЕННЯ

_____№ _____ Проєкт

Про безоплатне прийняття до комунальної власності
територіальної громади міста Києва пам'ятника
болгарському героєві Капітану Петку Воєводі

Відповідно до статей 319, 327, 331 Цивільного кодексу України, пункту 31 частини першої статті 26, частин другої та п'ятої статті 60 Закону України «Про місцеве самоврядування в Україні, враховуючи рішення Київської міської ради від 15 грудня 2011 року № 844/7080 «Про впорядкування прийняття до комунальної власності територіальної громади міста Києва житлового фонду, гуртожитків, інженерних мереж та об'єктів соціальної інфраструктури» та лист Посольства Республіки Болгарія в Україні від 23 червня 2015 року № Кл-07-426, Київська міська рада

ВИРІШИЛА:

1. Безоплатно прийняти до комунальної власності територіальної громади міста Києва пам'ятник болгарському героєві Капітану Петку Воєводі, розташований у зеленій зоні скверу на розі вул. Івана Федорова та вул. Великої Васильківської.

2. Передати пам'ятник болгарському героєві Капітану Петку Воєводі до сфери управління Голосіївської районної в місті Києві державної адміністрації.

3. Голосіївській районній в місті Києві державній адміністрації здійснити організаційно-правові заходи, пов'язані з виконанням пункту 2 цього рішення.

4. Контроль за виконанням цього рішення покласти на постійну комісію Київської міської ради з питань власності.

Київський міський голова В. Кличко

Подання:

Заступник голови Київської міської державної адміністрації — М. Поворозник

Директор Департаменту комунальної власності м. Києва — А. Гудзь

02.06.16

Начальник юридичного управління Департаменту комунальної власності м. Києва — В. Комарницький

Погоджено:

Перший заступник голови Київської міської державної адміністрації — Г. Пліс

Постійна комісія Київської міської ради з питань власності:

Голова — Л. Антонєнко
Секретар — С. Артеменко

Постійна комісія Київської міської ради з питань культури, туризму та інноваційної політики:

Голова — В. Муха
Секретар — Б. Бенюк

Постійна комісія Київської міської ради з питань бюджету та соціально-економічного розвитку:

Голова — А. Странніков
Секретар — Г. Ясинський

Начальник Управління правового забезпечення діяльності Київради — В. Слончак

Заступник керівника апарату - начальник юридичного управління апарату виконавчого органу Київської міської ради (Київської міської державної адміністрації) — Л. Верес

Керівник апарату — В. Бондаренко

ПОЯСНЮВАЛЬНА ЗАПИСКА

до проекту рішення Київської міської ради «Про безоплатне прийняття до комунальної власності територіальної громади міста Києва пам'ятника болгарському героєві Капітану Петку Воєводі»

1. Обгрунтування необхідності прийняття рішення

До Департаменту комунальної власності м. Києва надійшли доручення голови Київської міської державної адміністрації В. Кличка від 30.06.2015 № 19915, листи Посольства Республіки Болгарія в Україні від 23.06.2015 № Кл-07-426 та Асоціації болгар України від 20.08.2015 № 170 щодо безоплатного прийняття до комунальної власності територіальної громади міста Києва пам'ятника болгарському героєві Капітану Петку Воєводі.

Враховуючи вищезазначені доручення голови Київської міської державної адміністрації В. Кличка та звернення Посольства Республіки Болгарія в Україні та Асоціації болгар України Департаментом комунальної власності м. Києва підготовлено зазначений проект рішення Київської міської ради.

2. Мета та завдання прийняття рішення

Метою проекту рішення є безоплатне прийняття до комунальної власності територіальної громади міста Києва пам'ятника болгарському героєві Капітану Петку Воєводі, розташованого у зеленій зоні скверу на розі вул. Івана Федорова та вул. Великої Васильківської та передача його до сфери управління Голосіївської районної в місті Києві державної адміністрації.

3. Правові аспекти

Проект рішення розроблено відповідно до статей 319, 327, 331 Цивільного кодексу України, пункту 31 частини першої статті 26, частин другої та п'ятої статті 60 Закону України «Про місцеве самоврядування в Україні» та враховуючи рішення Київської міської ради від 15 грудня 2011 року № 844/7080 «Про впорядкування прийняття до комунальної власності територіальної громади міста Києва житлового фонду, гуртожитків, інженерних мереж та об'єктів соціальної інфраструктури».

4. Фінансово-економічне обґрунтування

Реалізація даного проекту рішення Київської міської ради не потребує матеріальних витрат з боку місцевого бюджету.

5. Позиція заінтересованих органів

Предмет даного проекту рішення Київської міської ради не стосується інтересів інших органів.

6. Прогноз соціально-економічних та інших наслідків прийняття рішення

Реалізація проекту рішення Київської міської ради «Про безоплатне прийняття до комунальної власності територіальної громади міста Києва пам'ятника болгарському героєві Капітану Петку Воєводі» в кінцевому результаті надасть можливість передати пам'ятник, розташований у зеленій зоні скверу на розі вул. Івана Федорова та вул. Великої Васильківської до сфери управління Голосіївської районної в місті Києві державної адміністрації.

Директор Департаменту
комунальної власності м. Києва А. Гудзь

Доповідач на пленарному засіданні сесії Київської міської ради: Гудзь А.А.

ПОСОЛЬСТВО РЕСПУБЛІКИ БОЛГАРІЯ
В УКРАЇНІ

№ Кл-07-426

ПАНУ ВІТАЛІЮ КЛИЧКО
ГОЛОВІ КИЇВСЬКОЇ МІСЬКОЇ
ДЕРЖАВНОЇ АДМІНІСТРАЦІЇ

ШАНОВНИЙ ПАНЕ КЛИЧКО,

Прошу Вас посприяти вживанню належних організаційно-правових заходів щодо безоплатної передачі на баланс Київської міської державної адміністрації пам'ятника Петко Воєводі, розташованого у зеленій зоні скверу на розі вулиць Івана Федорова та Великої Васильківської.

Взаємна охорона культурно-історичних пам'яток має велике значення для розвитку болгарсько-української культурної співпраці та болгарська сторона оцінює Ваше доброзичливе ставлення в цій галузі.

Користуюсь нагодою, щоб побажати Вам успіхів на Вашій відповідальній посаді на благо України та українського народу.

Київ, 23 червня 2015 р.

З повагою,

НАДЗВИЧАЙНИЙ ТА ПОВНОВАЖНИЙ
ПОСОЛ РЕСПУБЛІКИ БОЛГАРІЯ В УКРАЇНІ:

К. МІРЧЕВ

Посольство Республіки Болгарія в Україні
KIEV

Київська міська державна
адміністрація
30.06.2015 № 19915

19915
10199
00

АСОЦІАЦІЯ БОЛГАР УКРАЇНИ

Україна, 65026, м. Одеса, пров. Віце-адмірала Жукова, 9,
тел. +38/048/7226404, +38/048/7223265, e-mail: association_bu@mail.bg

20 серпня 2015 р. Вих. № 170

Голові Київської міської державної адміністрації Кличку В.В.

Шановний Віталію Володимировичу!

Дозвольте від імені Асоціації болгар України і від себе особисто висловити Вам щиру подяку за увагу, яку Ви приділяєте національним меншинам міста, у тому числі болгарам, та побажати успіхів у Вашій роботі.

Відповідно до розпорядження Київської міської державної адміністрації від 16.08.2010 р. № 617 «Про встановлення пам'ятника болгарському героєв Капітану Петку Воєводі у Голосіївському районі» споруджено у парковому сквері на перетині вулиць Червоноармійської 94 - 96 та Федорова, 10 у Голосіївському районі пам'ятник болгарському героєві Капітану Петку Воєводі.

Капітан Петко Воєвода (1844 - 1900) - національний герой Болгарії активний учасник Визвольної війни 1877-1878 років, в якій здобуто незалежність Болгарії. Під час війни Петко Воєвода пліч-о-пліч воював з українськими солдатами і офіцерами піхотних полків Полтавської губернії Частину життя Петко Воєвода провів у власному маєтку на території сучасного Києва.

Відкриття монументу Петко Воєводі відбулося 8 вересня 2011 року Пам'ятник встановлено на благодійній основі за підтримки Союзу фракійських товариств Болгарії, Асоціації болгар Україні та посольства Республіки Болгарії в Україні.

Автори - скульптори монументу - Валентін Старчев та Камен Старчев.

Матеріал монументу - бронза, граніт.

Вартість монумента становила 40 тис. євро.

З метою збереження пам'ятки історії, культури та монументального мистецтва, організації належного обліку та постійного контролю за його станом, прошу Вас від імені Асоціації болгар України та від себе особисто прийняти пам'ятник болгарському героєві Капітану Петку Воєводі у комунальну власність територіальної громади м. Києва.

Ескіз монументу, додається на 2 арк. в. 1 прим.

Київська міська державна адміністрація
2679

З повагою,

Президент Асоціації болгар України,
Народний депутат України

Pedestal for monument of Kap. Petko Voevoda in Kiev.
Valentin Startchev & Kamen Startchev 2011

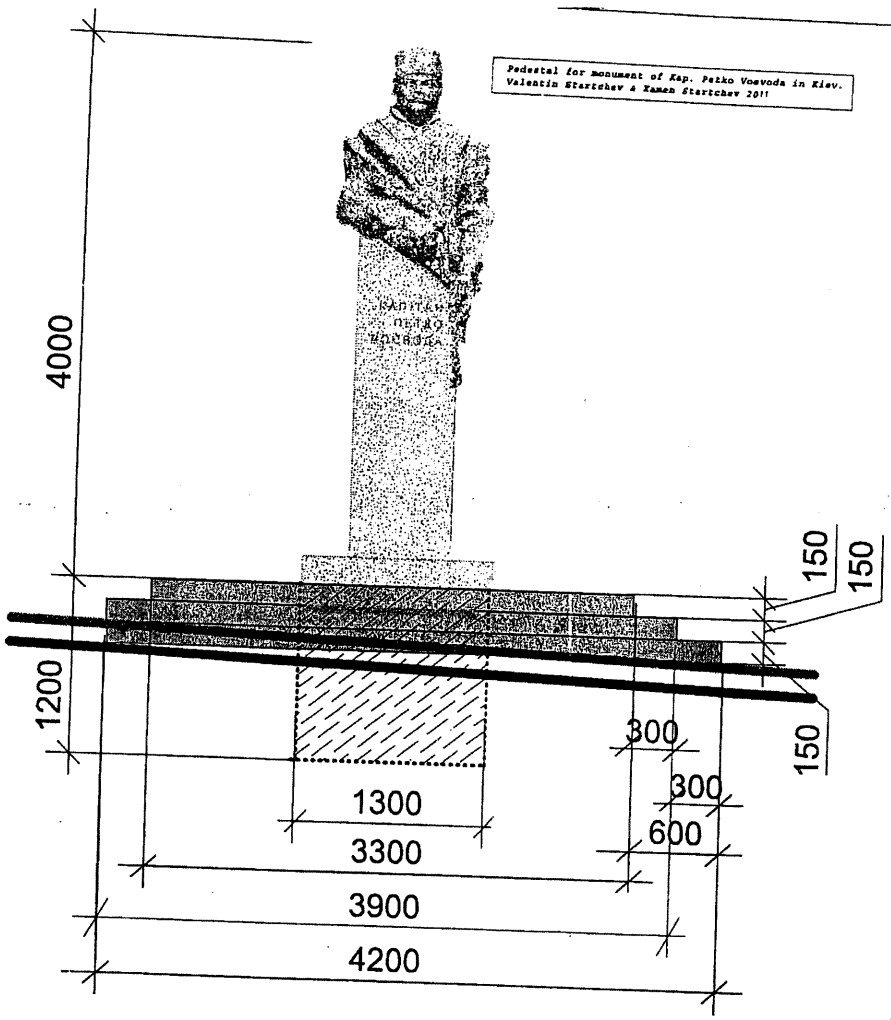

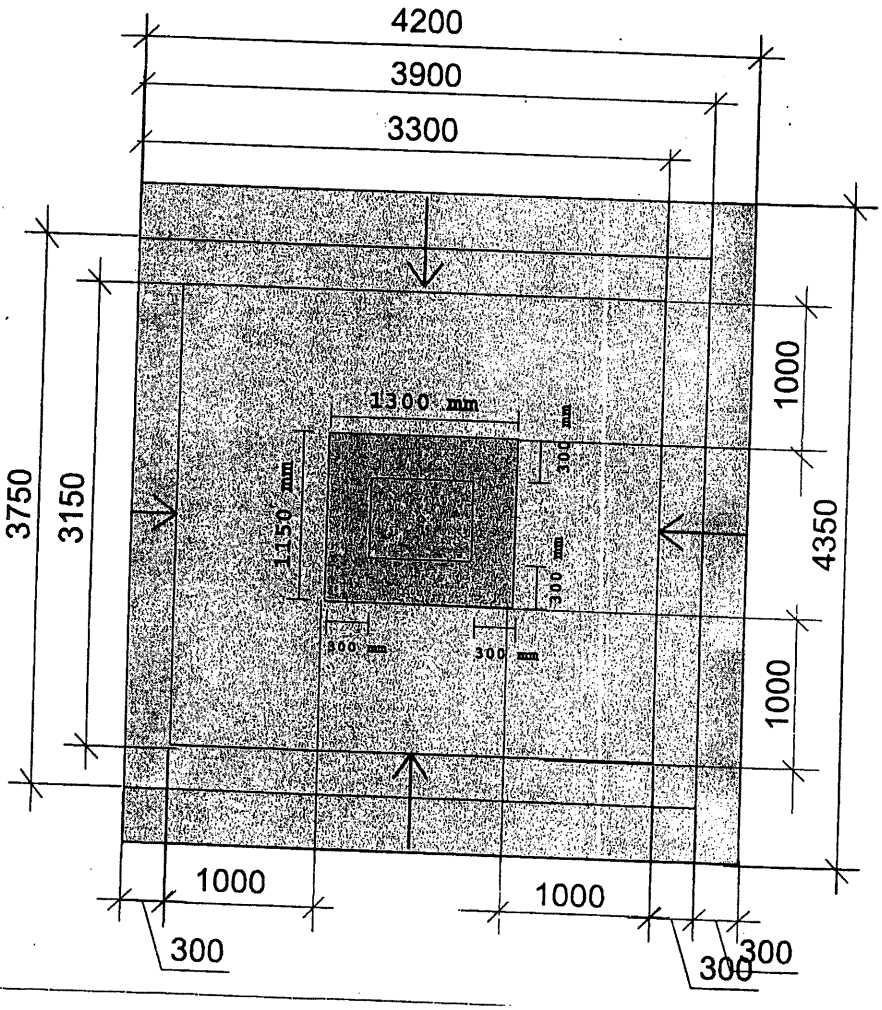

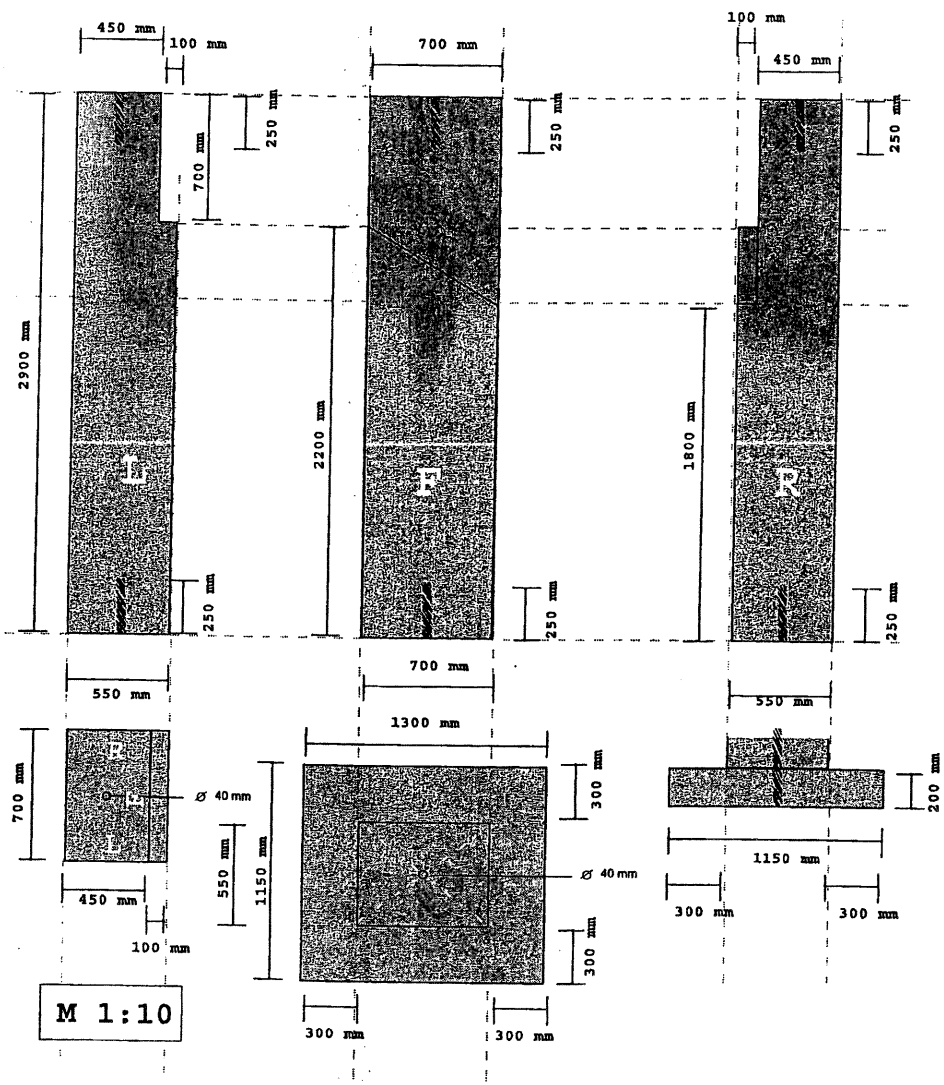

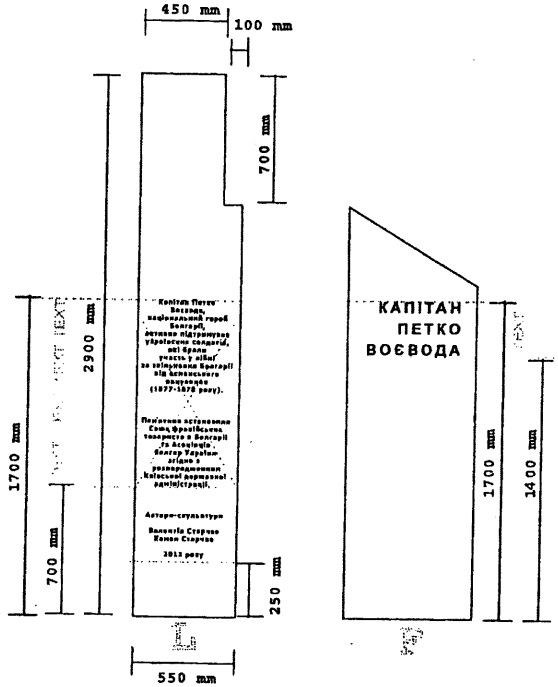

Pedestal for monument of Kap. Petko Voevoda in Kiev.
Valentin Startchev & Kamen Startchev 2011

ВИКОНАВЧИЙ ОРГАН КИЇВСЬКОЇ МІСЬКОЇ РАДИ
(КИЇВСЬКА МІСЬКА ДЕРЖАВНА АДМІНІСТРАЦІЯ)

РОЗПОРЯДЖЕННЯ

від 16.08.2010 р. N 617

Київ

Про встановлення пам'ятника болгарському героєві Капітану Петку Воєводі у Голосіївському районі

Відповідно до законів України "Про місцеве самоврядування в Україні", "Про столицю України - місто-герой Київ", "Про охорону культурної спадщини", "Про благодійництво та благодійні організації", "Про планування та забудову територій", постанови Кабінету Міністрів України від 08.09.2004 N 1181 "Деякі питання спорудження (створення) пам'ятників і монументів", наказу Державного комітету з будівництва та архітектури, Міністерства культури і мистецтв України від 30.11.2004 N 231/806 "Про затвердження Порядку спорудження (створення) пам'ятників і монументів", зареєстрованого в Міністерстві юстиції України 15.12.2004 N 1588/10187, враховуючи звернення Асоціації болгар України, з метою поглиблення дружніх зв'язків України з Болгарією, в межах функцій органу місцевого самоврядування:

1. Спорудити у парковому сквері на перетині вулиць Червоноармійської (Велика Васильківська), 94 - 96 та Федорова, 10 у Голосіївському районі пам'ятник болгарському героєві Капітану Петку Воєводі.

2. Визначити замовником виконання робіт зі встановлення зазначеного у п. 1 пам'ятника комунальне підприємство "Дирекція реставраційно-відновлювальних робіт" виконавчого органу Київської міської ради (Київської міської державної адміністрації).

3. Комунальному підприємству "Дирекція реставраційно-відновлювальних робіт":

3.1. Визначити генеральну проектну та генеральну підрядну організації для виконання робіт, зазначених в п. 1 цього розпорядження.

3.2. Забезпечити розробку та затвердження проектно-кошторисної документації на спорудження об'єкта.

3.3. Одержати дозволи центрального органу виконавчої влади у сфері охорони культурної спадщини - Міністерства культури і туризму України та місцевого органу виконавчої влади у сфері охорони культурної спадщини - Головного управління охорони культурної спадщини виконавчого органу Київської міської ради (Київської міської державної адміністрації) на виконання зазначених робіт.

3.4. Отримати дозвіл на виконання будівельних робіт в Інспекції державного архітектурно-будівельного контролю м. Києва.

4. Взяти до відома, що фінансування робіт, пов'язаних із спорудженням пам'ятника, зазначеного у п. 1, буде здійснено за рахунок коштів меценатів.

5. Голосіївській районній у м. Києві державній адміністрації вжити заходів щодо благоустрою території паркового скверу на перетині вулиць Червоноармійської (Велика Васильківська), 94 - 96 та Федорова, 10.

6. Контроль за виконанням цього розпорядження покласти на заступників голови Київської міської державної адміністрації згідно з розподілом обов'язків.

ТОВ "Інформаційно-аналітичний ... "ШЕЛ", ТОВ "ШЕЛ" ...

Виконуючий обов'язки голови О. Попов

КИЇВСЬКА МІСЬКА РАДА

РІШЕННЯ

від 4 вересня 2014 року N 57/57

Про припинення комунального підприємства "Дирекція реставраційно-відновлювальних робіт" виконавчого органу Київської міської ради (Київської міської державної адміністрації) шляхом ліквідації

Відповідно до частини першої статті 59 Господарського кодексу України, статей 104, 105 Цивільного кодексу України, пункту 30 частини першої статті 26 Закону України "Про місцеве самоврядування в Україні", з метою оптимізації управлінських рішень у сфері управління будівельною галуззю міста Києва та враховуючи недоцільність подальшої діяльності комунального підприємства "Дирекція реставраційно-відновлювальних робіт" виконавчого органу Київської міської ради (Київської міської державної адміністрації) через його збитковість, Київська міська рада **вирішила**:

1. Припинити комунальне підприємство "Дирекція реставраційно-відновлювальних робіт" виконавчого органу Київської міської ради (Київської міської державної адміністрації) (код ЄДРПОУ 26387108) шляхом ліквідації.

2. Виконавчому органу Київської міської ради (Київській міській державній адміністрації) здійснити організаційно-правові заходи щодо виконання пункту 1 цього рішення, в тому числі:

2.1. Утворити комісію з припинення комунального підприємства "Дирекція реставраційно-відновлювальних робіт" виконавчого органу Київської міської ради (Київської міської державної адміністрації) шляхом ліквідації протягом 1 місяця з дати прийняття цього рішення.

2.2. Затвердити проміжний ліквідаційний баланс та ліквідаційний баланс у встановленому чинним законодавством порядку.

2.3. Подати в установленому порядку пропозиції щодо забезпечення погашення заборгованості підприємства, зазначеного у пункті 1 цього рішення.

2.4. Вирішити в установленому чинним законодавством порядку питання, пов'язані з передачею, закріпленням на праві господарського відання чи оперативного управління, списанням майна підприємства, зазначеного у пункті 1 цього рішення, у тому числі з передачею об'єктів незавершеного будівництва та об'єктів культурної спадщини іншим фаховим комунальним підприємствам виконавчого органу Київської міської ради (Київської міської державної адміністрації).

2.5. Забезпечити в установленому порядку завершення проектних робіт по об'єкту "Відбудова Храму Стрітення Господнього на розі вулиць Стрітенської та Великої Житомирської".

3. Встановити строк заявлення кредиторами своїх вимог: 2 місяці з дня опублікування повідомлення про рішення щодо ліквідації підприємства, зазначеного у пункті 1 цього рішення.

4. Оприлюднити це рішення в газеті Київської міської ради "Хрещатик".

5. Контроль за виконанням цього рішення покласти на постійну комісію Київської міської ради з питань

© ООО "Информационно-аналитический центр "ЛИГА", ООО "ЛИГА ЗАКОН", 2015. Тел. (044) 538-01-01

житлово-комунального господарства та паливно-енергетичного комплексу та постійну комісію Київської міської ради з питань власності, постійну комісію Київської міської ради з питань культури і туризму.

Київський міський голова **В. Кличко**

УКРАЇНА
ГОЛОСІЇВСЬКА РАЙОННА В МІСТІ КИЄВІ
ДЕРЖАВНА АДМІНІСТРАЦІЯ

просп. 40-річчя Жовтня, 42, м. Київ, 03039, тел. (044) 281-66-62, факс 281-66-61,
E-mail: golosiiv9grda@ukr.net Код ЄДРПОУ 37308812

30.07.2015 №100-9602
на № _____ *від* _____

Директорові
Департаменту
комунальної власності
Гудзю А.А.
01001 м. Київ, вул.Хрещатик,10

Шановний Андріє Анатолійовичу!

На доручення першого заступника голови Київської міської державної адміністрації І.Ніконова від 16.07.2015 №10199/6 стосовно визначення балансоутримувача пам'ятника болгарському героєві капітану Петко Воєводі Голосіївською районною у місті Києві державною адміністрацією узгоджено питання щодо передачі зазначеного пам'ятника на баланс Комунального підприємства по утриманню зелених насаджень Голосіївського району м.Києва.

Т.в.о. голови А. Мельничук

Гонтаренко Б.В.
257-50-55

ДЕПАРТАМЕНТ
КОМУНАЛЬНОЇ ВЛАСНОСТІ м.КИЄВА
ВИКОНАВЧОГО ОРГАНУ КИЇВСЬКОЇ МІСЬКОЇ РАДИ
(КИЇВСЬКОЇ МІСЬКОЇ ДЕРЖАВНОЇ АДМІНІСТРАЦІЇ)
Вхідний № 0621/1672/0
від «30» 07 2015 р.

ВИКОНАВЧИЙ ОРГАН КИЇВСЬКОЇ МІСЬКОЇ РАДИ
(КИЇВСЬКА МІСЬКА ДЕРЖАВНА АДМІНІСТРАЦІЯ)

ДЕПАРТАМЕНТ КОМУНАЛЬНОЇ ВЛАСНОСТІ м. КИЄВА

01001, м.Київ, вул.Хрещатик, 10, тел/факс (044) 202-61-51 Call-центр (044) 15-51
E-mail: gukv@gukv.gov.ua Код ЄДРПОУ 19020407

27.07. 2015 № 062/12/61-8345
на № від

Надзвичайному та повноважному
послу республіки Болгарія в
Україні
Мінчеву К. Н.

Про безоплатну передачу
пам'ятника Петко Воєводі

Шановний Красіміре Неделчеве!

На виконання доручення заступника голови Київської міської державної адміністрації Радуцького М. Б. від 03.07.2015 № 19915 у Департаменті комунальної власності м. Києва перебуває на розгляді Ваш лист від 23.06.2015 № Кл-07-426 щодо безоплатної передачі на баланс Київської міської державної адміністрації пам'ятника Петко Воєводі, розташованого на розі вулиць Івана Федорова і Великої Васильківської, та повідомляється таке.

Оскільки порушене у листі питання потребує додаткового вивчення, за результатом опрацювання Вас, шановний Красіміре Неделчеве, буде поінформовано окремим листом.

З повагою

Директор А. Гудзь

Остапчук В. П.
Малютіна І. Є., 202-61-92

КИЇВСЬКА МІСЬКА ДЕРЖАВНА АДМІНІСТРАЦІЯ

KYIV CITY STATE ADMINISTRATION

Україна, 01044, м. Київ, вул. Хрещатик, 36

36, Khreshchatyk Str., Kyiv, 01044, Ukraine

005-924
19.06.15

Надзвичайному і Повноважному
Послу Республіки Болгарія в Україні
Красіміру Мінчеву

Вельмишановний Пане Посол!

Дозвольте засвідчити Вам свою високу повагу та повідомити про наступне.

На Ваше прохання у Київській міській державній адміністрації опрацьовано питання передачі пам'ятника Петко Воєводі, розташованого у зеленій зоні скверу на розі вулиць Івана Федорова та Великої Васильківської, на баланс міста Києва з метою підтримання його в належному стані.

Просимо Вас, відповідно до встановленої чинним законодавством України процедури, надіслати офіційного листа до Київської міської державної адміністрації щодо безоплатної передачі у комунальну власність пам'ятника Петко Воєводі.

Відповідно, Київською міською державною адміністрацією буде вжито належних організаційно-правових заходів з передачі його балансоутримувачу та подальшого контролю за станом об'єкта.

Користуючись нагодою, дозвольте поновити Вам запевнення у своїй високій повазі.

Заступник голови Г. Старостенко

Вик.: В.Бальчос
Тел. 202 74 51

Вакантне
(Управління міжнародних зв'язків)

ВИКОНАВЧИЙ ОРГАН КИЇВСЬКОЇ МІСЬКОЇ РАДИ
(КИЇВСЬКА МІСЬКА ДЕРЖАВНА АДМІНІСТРАЦІЯ)

ДЕПАРТАМЕНТ КОМУНАЛЬНОЇ ВЛАСНОСТІ м. КИЄВА

01001, м.Київ, вул.Хрещатик, 10, тел/факс (044) 202-61-51 Call-центр (044) 15-51
E-mail: gukv@gukv.gov.ua Код ЄДРПОУ 19020407

29.07.2015 № 062/12/08-8414

на № *від*

Департамент будівництва та
житлового забезпечення

279-56-27

КП «Дирекція реставраційно-
відновлювальних робіт»

ФАКСОГРАМА

На виконання доручення голови Київської міської державної адміністрації В. Кличка від 30.06.2015 № 19915 у Департаменті комунальної власності м. Києва (далі – Департамент) перебуває на розгляді лист Посольства Республіки Болгарія в Україні (далі – Посольство) від 23.06.2015 № Кл-07-426 щодо безоплатної передачі на баланс Київської міської державної адміністрації пам'ятника Петку Воєводі, розташованого на розі вулиць Івана Федорова і Великої Васильківської.

Оскільки згідно з розпорядженням виконавчого органу Київської міської ради (Київської міської державної адміністрації) від 16.08.2010 № 617 «Про встановлення пам'ятника болгарському героєві Капітану Петку Воєводі у Голосіївському районі» замовником виконання робіт зі встановлення зазначеного пам'ятника визначено комунальне підприємство «Дирекція реставраційно-відновлювальних робіт», просимо розглянути лист Посольства та терміново до 15:00 29.07.2015 надати до Департаменту наявні документи стосовно зазначеного об'єкта та пропозиції щодо порушеного у листі питання, для підготовки відповіді Посольству за підписом голови Київської міської державної адміністрації В. Кличка.

Додаток : лист Посольства Республіки Болгарія в Україні від 23.06.2015 № Кл-07-426 на 1 арк.

Заступник директора А. Сокур

Остапчук В. П.
Малютіна І. Є., 202-61-92

КИЇВСЬКА МІСЬКА ДЕРЖАВНА АДМІНІСТРАЦІЯ

KYIV CITY STATE ADMINISTRATION

Україна, 01044, м. Київ, вул. Хрещатик, 36

36, Khreshchatyk Str., Kyiv, 01044, Ukraine

009-2252
14.08.2015

Надзвичайному і Повноважному
Послу Республіки Болгарія в Україні
Красіміру Мінчеву

Вельмишановний пане Посол!

Висловлюємо Вам свою повагу та за результатами опрацювання звернення Посольства Республіки Болгарія в Україні від 23.06.2015 № Кл-07-426 щодо безоплатної передачі до комунальної власності територіальної громади міста Києва пам'ятника Петко Воєводі, розташованого на розі вулиць Івана Федорова та Великої Васильківської, повідомляємо.

Для підготовки відповідного розпорядчого документа потрібно надати інформацію та документи щодо особи, яка фінансувала роботи зі спорудження пам'ятника і фактично є його власником, а також рішення цієї особи про безоплатну передачу об'єкта до комунальної власності.

Користуючись нагодою, дозвольте поновити Вам, вельмишановний пане Посол, запевнення у своїй високій повазі та висловити сподівання на подальшу плідну співпрацю.

Керівник апарату В. Бондаренко

Новохатня 202 61 91

005-1093
15.07.15

Першому заступникові голови
Київської міської державної
адміністрації
Ніконову І.В

ДОПОВІДНА ЗАПИСКА

Від: заступника голови Київської міської державної адміністрації Старостенко Г.В.

Стосовно: передачі пам'ятника Петко Воєводі на баланс м. Києва.

Суть питання:

За наслідками опрацювання зазначеного питання інформую, що відповідно до розпорядження Київської міської державної адміністрації від 16.08.2010 № 617 "Про встановлення пам'ятника болгарському героєві Капітану Петко Воєводі у Голосіївському районі" зазначений пам'ятник був встановлений на розі вулиць Івана Федорова та Великої Васильківської у Голосіївському районі.

При розгляді питання щодо визначення балансоутримувача об'єкту було враховано інформацію Голосіївської районної в місті Києві державної адміністрації щодо взяття даного пам'ятника на балансове утримання КП УЗН Голосіївського району, оскільки він встановлений у зеленій зоні скверу, що перебуває у балансовій належності КП УЗН Голосіївського району і вважається парковою скульптурою, як різновид пластики, що, в тому числі, має меморіальне призначення.

Враховуючи, що пам'ятник не перебуває на обліку, як пам'ятка культурної спадщини, в цілому дана пропозиція відповідає порядку щодо догляду КП УЗН районів за пам'ятниками у зелених зонах, окрім тих знакових об'єктів, які мають охоронний статус.

Зі свого боку, Департамент міського благоустрою та збереження природного середовища висловив пропозицію на підставі листа КП УЗН Голосіївського району передати пам'ятник Петко Воєводі на баланс іншій спеціалізованій установі. Тому, зазначене питання має бути узгоджено на рівні райдержадміністрації та підпорядкованого їй КП УЗН Голосіївського району.

Пропозиції:

З метою вирішення порушеного питання, пропоную підтримати пропозицію Голосіївської райдержадміністрації щодо визначення балансоутримувачем пам'ятника – паркової скульптури Петко Воєводі КП УЗН Голосіївського району та врахувати зазначену інформацію при підготовці проекту розпорядчого документа Департаментом комунальної власності міста Києва.

Заступник голови Г.Старостенко

Анжияк
Груздо 425 30 25

14.07.2015

Киев | **Киев**

Александр БОЧКАРЕВ (10 сентября 2011) 1401 2

В "полицейском садике" появился памятник Петку Воеводе

Комментарии, 2

Капитана болгарской армии, воевавшего с украинцами против турков и несколько лет жившего в Киеве, увековечили в бронзе и граните.

Торжественное открытие монумента состоялось 8 сентября в сквере на перекрестке Красноармейской и Федорова (в народе более известен как "полицейский садик"). На монументе герой Болгарии изображен в традиционной военной болгарской форме XIX века, а сам бюст сделан из бронзы и гранита. Создал монумент болгарский скульптор.

Почему в Киеве решили поставить памятник болгарскому капитану? В пресс-службе столичной горадминистрации нам объяснили, что установка памятника Петку Воеводе - это продолжение программы чествования национальных героев в Киеве. Памятник болгарину планировали установить еще два года назад, но были проблемы с выбором места.

По словам руководителя Дирекции реставрационно-восстановительных работ Геннадия Геры, все работы по созданию монумента финансировала болгарская община в Киеве, которая выразила желание за свой счет благоустроить парк и назвать его в честь Петко Воеводы. Но этот вопрос еще пока решается.

Фото пресс-службы КГГА.

СПРАВКА "КП"

Петко Воевода - болгарский капитан, революционер и активный участник Русско-турецкой войны 1877-78 гг., во время которой Болгария обрела независимость от Турции. Воевал в

УКРАЇНА
ГОЛОСІЇВСЬКА РАЙОННА В МІСТІ КИЄВІ
ДЕРЖАВНА АДМІНІСТРАЦІЯ

просп. 40-річчя Жовтня, 42, м. Київ, 03039, тел. (044) 281-66-62, факс 281-66-61,
E-mail: golosiiv9grda@ukr.net Код ЄДРПОУ 37308812

_____№_____
*на №*_____*від*_____

Щодо передачі на баланс пам'ятника Петку Воєводі

Директорові Департаменту культури виконавчого органу Київської міської ради (Київської міської державної адміністрації
Поповій Д.О.

Шановна Діано Олегівно!

На виконання доручення першого заступника голови Київської міської державної адміністрації від 03.06.2015 № 10199/4 щодо передачі на баланс м.Києва пам'ятника Петку Воєводі, що у сквері на розі вулиць Івана Федорова та Великої Васильківської, Голосіївська районна в місті Києві державна адміністрація інформує наступне.

Відповідно до розпорядження виконавчого органу Київської міської ради (Київської міської державної адміністрації) від 31.03.2011 № 121 «Про реалізацію районними в місті Києві державними адміністраціями окремих повноважень» організація заходів по утриманню пам'яток районними в місті Києві державними адміністраціями може здійснюватися шляхом встановлення шефства над об'єктами культурної спадщини підприємствами, закладами, організаціями. Інші законні підстави для здійснення заходів по утриманню пам'ятників наразі відсутні.

Відповідно до розпорядження Голосіївської районної в місті Києві державної адміністрації від 31.08.2009 №708 "Про догляд та утримання в належному стані пам'ятників монументального мистецтва Голосіївського району м.Києва" за комунальним підприємством по утриманню зелених насаджень закріплено здійснення шефства та визначено балансову належність на окремі пам'ятники району.

Враховуючи те, що зелена зона скверу на розі вулиць Івана Федорова та Великої Васильківської, де знаходиться пам'ятник Петку Воєводі перебуває у балансовій належності КП УЗН Голосіївського району м.Києва, доцільно поставити пам'ятник на балансове утримання КП УЗН Голосіївського району м.Києва.

З повагою

Перший заступник голови

А.Крилюк

Сінкевич Інна Федорівна 259 72 04

005-924
19.06.15

Першому заступникові голови
Київської міської державної
адміністрації
Ніконову І.В

ДОПОВІДНА ЗАПИСКА

Від: заступника голови Київської міської державної адміністрації Старостенко Г.В.

Стосовно: звернення начальника Управління міжнародних зв'язків щодо передачі пам'ятника Петко Воєводі на баланс м. Києва.

Суть питання:

За підсумками повторного опрацювання питання визначення балансоутримувача пам'ятника Петко Воєводі та узагальнення пропозицій, що надійшли від співвиконавців доручення, інформую про наступне.

Департаментом комунальної власності міста Києва повідомлено про необхідність звернення Посольства Республіки Болгарія в Україні щодо безоплатної передачі у комунальну власність пам'ятника Петко Воєводі та визначення його балансоутримувача.

Голосіївська районна в місті Києві державна адміністрація повідомила, що видатковою частиною бюджету м. Києва по Голосіївському району на 2015 рік не передбачені кошти на утримання пам'ятників. Разом з тим, відсутні коди функціональної класифікації, на які можуть бути передбачені кошти для здійснення заходів по утриманню пам'ятників. Тому, відповідно до розпорядження Київської міської ради (Київської міської державної адміністрації) від 31.01.2011 № 121 «Про реалізацію районними в місті Києві державними адміністраціями окремих повноважень» організація заходів по утриманню пам'яток може здійснюватися шляхом встановлення шефства над об'єктами культурної спадщини підприємствами, закладами, організаціями. Інші законні підстави щодо утримання пам'ятників наразі відсутні.

Пропозиції:

Враховуючи, що пам'ятник Петко Воєводі встановлений у зеленій зоні скверу на розі вулиці Івана Федорова та Великої Васильківської, що перебуває у балансовій належності КП УЗН Голосіївського району, вважаю за доцільне поставити даний пам'ятник на балансове утримання КП УЗН Голосіївського району.

Питання може бути вирішене в разі відповідного звернення від Посольства Республіки Болгарія в Україні та підготовки розпорядчого документа Департаментом комунальної власності міста Києва.

Посольства Республіки Болгарія в Україні поінформовано листом від 19.06.2015 № 005-924 (додається).

Заступник голови Г. Старостенко

Груздо 425 30 25

ВИКОНАВЧИЙ ОРГАН КИЇВСЬКОЇ МІСЬКОЇ РАДИ
(КИЇВСЬКА МІСЬКА ДЕРЖАВНА АДМІНІСТРАЦІЯ)

ДЕПАРТАМЕНТ КОМУНАЛЬНОЇ ВЛАСНОСТІ м. КИЄВА

01001, м.Київ, вул.Хрещатик, 10, тел. (044) 202-61-51 Call-центр (044) 15-51
E-mail: gukv@gukv.gov.ua Код ЄДРПОУ 19020407

11.06.2015 № 062/12/12-6530
на № 10199/2 від 04.06.2015

Голосіївська районна в місті Києві державна адміністрація

На виконання доручення заступника голови Київської міської державної адміністрації М. Радуцького у Департаменті комунальної власності м. Києва (далі - Департамент) опрацьовується лист управління міжнародних зв'язків до першого заступника голови Київської міської державної адміністрації І. Ніконова щодо прийняття в дар від Республіки Болгарія в Україні пам'ятника Петко Воєводі.

Пропонуємо Голосіївській районній в місті Києві державній адміністрації визначити балансоутримувача пам'ятника Петко Воєводі, який встановлено в Голосіївському районі міста Києва за адресою: сквер на перетині вулиць Івана Федорова та Великої Васильківської («Поліцейський сквер») та повідомити про це Департамент та Управління міжнародних зв'язків виконавчого органу Київської міської ради (Київської міської державної адміністрації).

У разі надходження відповідного звернення від Посольства Республіки Болгарія в Україні щодо безоплатної передачі у комунальну власність територіальної громади міста Києва пам'ятника Петко Воєводі та надання пропозицій від Голосіївської районної в місті Києві державної адміністрації щодо визначення його балансоутримувача, Департамент опрацює можливість підготовки відповідного розпорядчого документа з порушеного питання.

Додаток: на 1 арк.

Перший заступник директора С. Корнієць

Остапчук, Новохатня, 202 61 91

005-756

03 06. 2015

Першому заступникові голови
Київської міської державної
адміністрації
Ніконову І.В

ДОПОВІДНА ЗАПИСКА

Від: заступника голови Київської міської державної адміністрації

Стосовно: звернення начальника Управління міжнародних зв'язків щодо передачі пам'ятника Петко Воєводі на баланс м. Києва.

Суть питання:

Пам'ятник Петко Воєводі на обліку як пам'ятка культурної спадщини не перебуває, тому відповідне фінансування на утримання таких об'єктів Управлінню охорони культурної спадщини не виділяється.

В разі надходження відповідного звернення від Посольства Республіки Болгарія в Україні щодо безоплатної передачі у комунальну власність пам'ятника Петко Воєводі та визначення його балансоутримувача, Департаментом комунальної власності міста Києва буде опрацьовано можливість підготовки відповідного розпорядчого документа з порушеного питання.

Пропозиції:

Відповідно до розпоряджень Київської міської державної адміністрації від 30.05.2000 № 807 «Про догляд та утримання в належному стані пам`ятників монументального мистецтва, що знаходяться на території районних у м. Києві державних адміністрацій» та від 31.01.2011 № 121 «Про реалізацію районними в місті Києві державними адміністраціями окремих повноважень» передбачено, що районні у м. Києві державні адміністрації здійснюють догляд за пам`ятниками і прилеглою територією.

Враховуючи наведене, пропоную балансоутримувачем пам'ятника Петко Воєводі, встановленого у сквері на перетині вулиць Івана Федорова та Великої Васильківської («Поліцейський сквер») у Голосіївському районі, визначити Голосіївську районну в місті Києві державну адміністрацію.

Заступник голови Г. Старостенко

Груздо 425 30 25

Заступник міського голови –
секретар Київської міської ради

Антонєнку Л.В.
Мусі В.В.
Страннікову А.М.
Слончаку В.В.

Прошу розглянути проект рішення від 01.07.2016 №08/231-2789/ПР в установленому порядку.

Дутці Л.Я.

Для контролю за проходженням та тиражування.

Юнаковій С.М.

В.ПРОКОПІВ

"01" липня 2016 року
№ 08/231-2789/ПР

08/231-2789/пр
01.07.2016

УКРАЇНА

ВИКОНАВЧИЙ ОРГАН КИЇВСЬКОЇ МІСЬКОЇ РАДИ
(КИЇВСЬКА МІСЬКА ДЕРЖАВНА АДМІНІСТРАЦІЯ)

вул. Хрещатик,36, м. Київ, 01044, тел. (044) 202 71 29, (044) 202 75 58, факс 202 76 41, e-mail:kmda@kma.gov.ua
Контактний центр міста Києва (044) 15 51 Код ЄДРПОУ 00022527
E-mail для електронних звернень громадян: zvernen@kma.gov.ua

23.06.2016 № 009-143р

*на №*_____ *від* _____

Заступнику міського голови -
секретарю Київради
Прокопіву В.В.

Шановний Володимире Володимировичу!

Київська міська державна адміністрація підготувала проект рішення Київської міської ради «Про безоплатне прийняття до комунальної власності територіальної громади міста Києва пам'ятника болгарському героєві Капітану Петку Воєводі» і направляє для подальшого розгляду в установленому порядку.

Додаток: - проект рішення Київради на 1 аркуші;
- пояснювальна записка на 2 аркушах.

З повагою

Керівник апарату В. Бондаренко

125414

Гудзь А.А.
202-61-91

08/231-2967/ПР
12.07.2016

№ 3

КИЇВСЬКА МІСЬКА РАДА

І сесія VIII СКЛИКАННЯ

РІШЕННЯ

_____№_____

ПРОЕКТ

Про передачу в оренду без проведення конкурсу нежитлових приміщень комунальної власності територіальної громади міста Києва

Відповідно до статей 760-763 Цивільного кодексу України, частини п'ятої статті 60 Закону України «Про місцеве самоврядування в Україні», статей 5 та 9 Закону України «Про оренду державного та комунального майна», Положення про оренду майна територіальної громади міста Києва, затвердженого рішенням Київської міської ради від 21 квітня 2015 року № 415/1280, з метою забезпечення ефективного використання нежитлових приміщень комунальної власності територіальної громади міста Києва, Київська міська рада

ВИРІШИЛА:

1. Передати в оренду без проведення конкурсу нежитлові приміщення комунальної власності територіальної громади міста Києва згідно з додатком.

2. Печерській районній в місті Києві державній адміністрації укласти в установленому порядку договір оренди нежитлових приміщень комунальної власності територіальної громади міста Києва згідно з пунктом 1 цього рішення.

3. Контроль за виконанням цього рішення покласти на постійну комісію Київської міської ради з питань власності.

Київський міський голова В. Кличко

Подання:

Заступник голови Київської міської державної адміністрації — М. Поворозник

Директор Департаменту комунальної власності м. Києва — А. Гудзь

Голова Печерської районної в місті Києві державної адміністрації — С. Мартинчук

Погоджено:

Перший заступник голови Київської міської державної адміністрації — Г. Пліс

Керівник апарату виконавчого органу Київської міської ради (Київської міської державної адміністрації) — В. Бондаренко

Заступник керівника апарату - начальник юридичного управління апарату — Л. Верес

Голова постійної комісії Київської міської ради з питань власності — Л. Антонєнко

Секретар постійної комісії Київської міської ради з питань власності — С. Артеменко

Голова постійної комісії Київської міської ради з питань культури, туризму та інформаційної політики — В. Муха

Секретар постійної комісії Київської міської ради з питань культури, туризму та інформаційної політики — О. Поживанов

Начальник Управління правового забезпечення діяльності Київської міської ради — В. Слончак

Попов
Литвинова

Додаток
до рішення
Київської міської ради
_____№_____

Нежитлові приміщення комунальної власності територіальної громади міста Києва, які передаються в оренду без проведення конкурсу

№ п/п	Повна назва орендаря, його форма власності та форма фінансування	Адреса та характеристика об'єкта нерухомості	Призначення, характеристика об'єкта оренди та орендована площа, кв.м. / Інформація про договір оренди ставка орендної плати грн. за 1 кв.м. без ПДВ	Ставка орендної плати у %	Місячна орендна плата у грн. без ПДВ	Строк, на який укладається договір оренди
1	2	3	4	5	6	7
ОРЕНДОДАВЕЦЬ – ПЕЧЕРСЬКА РАЙОННА В МІСТІ КИЄВІ ДЕРЖАВНА АДМІНІСТРАЦІЯ						
БАЛАНСОУТРИМУВАЧ – КОМУНАЛЬНЕ ПІДПРИЄМСТВО «КЕРУЮЧА КОМПАНІЯ З ОБСЛУГОВУВАННЯ ЖИТЛОВОГО ФОНДУ ПЕЧЕРСЬКОГО РАЙОНУ М. КИЄВА»						
1	ЧЛЕН НАЦІОНАЛЬНОЇ ВСЕУКРАЇНСЬКОЇ МУЗИЧНОЇ СПІЛКИ БУРМІЦЬКИЙ ОЛЕКСАНДР АНАТОЛІЙОВИЧ Форма власності – приватна Форма фінансування – госпрозрахункова	Підвисоцького проф.. вул., № 14 Печерський район, ЖБк - 3 поверховий, Площа нежитлових приміщень, кв. м – 406,0	РОЗМІЩЕННЯ МАЙСТЕРНІ ЧЛЕНА НАЦІОНАЛЬНОЇ СПІЛКИ підвал Площа – 41,2 кв. м.	20,0 кв. м- 1% 21,2 кв. м – 4%	1236,56	2 роки 364 дні.

Київський міський голова В. Кличко

Мартинчук

Попов

Литвинова

ПОЯСНЮВАЛЬНА ЗАПИСКА
до проекту рішення Київської міської ради
«Про передачу в оренду без проведення конкурсу нежитлових приміщень комунальної власності територіальної громади міста Києва»

1. Обґрунтування необхідності прийняття рішення.

До компетенції Київської міської ради належить здійснення повноважень територіальної громади міста Києва щодо володіння, користування та розпорядження об'єктами права комунальної власності, в тому числі передача об'єктів права комунальної власності в оренду юридичним особам.

Печерською районною в місті Києві державною адміністрацією опрацьований пакет документів члена Національної Всеукраїнської музичної спілки Бурміцького Олександра Анатолійовича, наданий для розгляду питання про надання в оренду нежитлових приміщень комунальної власності територіальної громади міста Києва, загальною площею 41,2 кв. м в підвалі будинку № 14 на вулиці Підвисоцького професора, для розміщення майстерні члена Національної спілки. Зазначений заявник відповідає вимогам, визначеним у абзаці четвертому частини четвертої статті 9 Закону України «Про оренду державного та комунального майна», і може отримати в орендне користування майно територіальної громади міста Києва без проведення конкурсу та після прийняття відповідного рішення Київської міської ради укласти договір оренди відповідно до пункту 8 Положення про оренду майна територіальної громади міста Києва, затвердженого рішенням Київської міської ради від 21.04.2015 № 415/1280.

На засіданні постійної комісії Київської міської ради з питань власності (протокол засідання від 04.12.2014 № 19) погоджено питання надання в оренду без проведення конкурсу члену Національної Всеукраїнської музичної спілки Бурміцькому О.А. нежитлових приміщень, загальною площею 41,2 кв. м, в підвалі будинку № 14 на вулиці Підвисоцького професора, для розміщення майстерні члена Національної спілки (згідно з додатком до цього рішення). Печерській районній в місті Києві державній адміністрації доручено здійснити організаційно-правові заходи, визначені Положенням про оренду майна територіальної громади міста Києва, затвердженим рішенням Київської міської ради від 21.04.2015 № 415/1280.

З 15.07.2015 порядок оформлення орендних відносини на нерухомі об'єкти комунальної власності територіальної громади м. Києва регулюється Положенням про оренду майна територіальної громади міста Києва (надалі – Положення), затвердженого рішенням Київської міської ради від 21.04.2015 № 415/1280.

Враховуючи наведене, а також враховуючи протокол засідання постійної комісії Київської міської ради з питань власності від 04.12.2014 № 19, підготовлено проект рішення Київської міської ради про передачу в оренду без проведення конкурсу члену Національної Всеукраїнської музичної спілки Бурміцькому Олександру Анатолійовичу нежитлових приміщень комунальної власності територіальної громади міста Києва, загальною площею 41,2 кв. м, в підвалі будинку № 14 на вулиці Підвисоцького професора, для розміщення

майстерні члена Національної спілки (згідно з додатком до цього рішення) та про укладання Печерською районною в місті Києві державною адміністрацією відповідного договору оренди.

2. Мета і шляхи її досягнення.

Даний проект підготовлений з метою забезпечення ефективного використання нерухомого майна територіальної громади міста Києва та забезпечення приміщенням члена Національної Всеукраїнської музичної спілки Бурміцького О.А.

3. Правові аспекти.

Проект рішення розроблений відповідно до статей 760-763 Цивільного кодексу України, частини п'ятої статті 60 Закону України «Про місцеве самоврядування в Україні», статей 5 та 9 Закону України «Про оренду державного та комунального майна», Положення про оренду майна територіальної громади міста Києва, затвердженого рішенням Київської міської ради від 21.04.2015 № 4 1 5 /1280.

Згідно з пунктом 1 проекту рішення пропонується передати в оренду без проведення конкурсу нежитлові приміщення комунальної власності територіальної громади міста Києва.

Згідно з пунктом 2 доручається Печерській районній в місті Києві державній адміністрації укласти в установленому порядку договір оренди нежитлових приміщень, переданих в оренду згідно з пунктом 1.

4. Фінансово – економічне обґрунтування.

Прийняття та реалізація даного рішення не потребує додаткових витрат з бюджету міста Києва.

5. Прогноз результатів.

Прийняття та реалізація даного проекту рішення забезпечить здійснення містом Києвом столичних функцій та дозволить забезпечити приміщенням члена Національної Всеукраїнської музичної спілки Бурміцького О.А.

Доповідач на пленарному засіданні Київської міської ради – директор Департаменту комунальної власності м. Києва Гудзь Андрій Анатолійович.

Директор Департаменту комунальної власності м. Києва А. Гудзь

Мартинчук

Попов

Литвинова

Заступник міського голови – секретар Київської міської ради

Антонєнку Л.В.
Мусі В.В.
Слончаку В.В.

Прошу розглянути проект рішення від 12.07.2016 №08/231-2967/ПР в установленому порядку.

Дутці Л.Я.

Для контролю за проходженням та тиражування.

Юнаковій С.М.

В.ПРОКОПІВ

"12" липня 2016 року
№ 08/231-2967/ПР

08/231-2967/ПР
12.07.2016

УКРАЇНА

ВИКОНАВЧИЙ ОРГАН КИЇВСЬКОЇ МІСЬКОЇ РАДИ
(КИЇВСЬКА МІСЬКА ДЕРЖАВНА АДМІНІСТРАЦІЯ)

вул. Хрещатик,36, м. Київ, 01044, тел. (044) 202 71 29, (044) 202 75 58, факс 202 76 41, e-mail:kmda@kma.gov.ua
Контактний центр міста Києва (044) 15 51 Код ЄДРПОУ 00022527
E-mail для електронних звернень громадян: zvernen@kma.gov.ua

11.07.2016 № 009-158р
*на №*_____ *від* _____

Заступникові міського голови –
секретарю Київської міської ради
Прокопіву В. В.

Про розгляд проекту рішення
Київської міської ради

Шановний Володимире Володимировичу!

Виконавчим органом Київської міської ради (Київською міською державною адміністрацією) підготовлено проект рішення Київської міської ради «Про передачу в оренду без проведення конкурсу нежитлових приміщень комунальної власності територіальної громади міста Києва».

Просимо доручити постійній комісії Київської міської ради з питань власності опрацювати зазначений проект рішення Київської міської ради та забезпечити його розгляд Київською міською радою на черговому пленарному засіданні.

Доповідач на пленарному засіданні Київської міської ради – директор Департаменту комунальної власності м. Києва Гудзь А.А.

Додатки:

1. Проект рішення Київської міської ради «Про передачу в оренду без проведення конкурсу нежитлових приміщень комунальної власності територіальної громади міста Києва».
2. Пояснювальна записка до проекту рішення Київської міської ради «Про передачу в оренду без проведення конкурсу нежитлових приміщень комунальної власності територіальної громади міста Києва».

З повагою

Керівник апарату В. Бондаренко

125434

Гудзь
Салюк 202 61 77

КИЇВСЬКА МІСЬКА РАДА

VIII СКЛИКАННЯ

ПОСТІЙНА КОМІСІЯ З ПИТАНЬ ВЛАСНОСТІ

01044, м. Київ, вул. Хрещатик, 36 *тел.:(044) 202-73-12*

06.07.2016 №08/283-632 вих

Голові постійної комісії Київради
з питань культури
туризму та інформаційної політики
Мусі В.В.

Шановна Вікторіє В'ячеславівно!

На засіданні постійної комісії Київської міської ради з питань власності 14.06.2016 розглядалось питання погодження Українській Всесвітній Координаційній раді продовження договору оренди та визначення орендної плати у розмірі 1,00 грн на рік.

За результатами розгляду направляємо витяг з протоколу №17 засідання постійної комісії Київської міської ради з питань власності від 14.06.2016.

Просимо розглянути на засіданні очолюваної Вами комісії зазначене питання та про результати проінформувати постійну комісію Київської міської ради з питань власності.

Витяг з протоколу №17
засідання постійної комісії Київради з питань власності
від 14.06.2016

62. ДЕПАРТАМЕНТ КОМУНАЛЬНОЇ ВЛАСНОСТІ М.КИЄВА виконавчого органу Київради (КМДА) щодо внесення змін до істотних умов договору оренди (продовження договору оренди та визначення орендної плати у розмірі 1,00 грн на рік) - ***Українська Всесвітня Координаційна Рада, Антоновича, 3, літ.Б*** **(вих. №062/07/10-3834, вх. №08/6455 від 19.04.2016).**

Розглядалось у протоколах №14, №16 - доручено депутату Л.Антонєнку доопрацювати питання та запросити орендаря.

Доповідач: представник департаменту.

Запрошений: представник орендаря.

Слухали: Л.Антонєнка.

Виступили: Ю.Вахель, М.Буділов.

Ю.Вахель зауважив, що під час опрацювання питання було досягнуто ряд домовленостей із керівництвом координаційної ради стосовно соціального партнерства з міською владою. Українська Всесвітня Координаційна рада підготувала план заходів за соціальними напрямками та запропонував включити їх виконання до істотних умов договору оренди у разі визначення пільгової орендної ставки.

Ухвалили: 1. Погодити Українській Всесвітній Координаційній раді продовження договору оренди нежитлових приміщень загальною площею 277,70 кв.м на вул. Антоновича, 3, літ. Б відповідно до Положення про оренду майна територіальної громади м.Києва, затвердженого рішенням Київради від 21.04.2015 №415/1280.

2. Застосувати орендну ставку **у розмірі 0,5% на строк 1 рік за умови доповнення договору оренди додатковими умовами, а саме:**

- затвердженого на засіданні постійної комісії Київради з питань культури, туризму та інформаційної політики Плану заходів по наданню соціальних послуг;
- надання звіту про виконання плану заходів до постійної комісії Київради з питань власності.

3. Доручити орендодавцю здійснити організаційно-правові заходи відповідно до Положення про оренду майна територіальної громади м.Києва, затвердженого рішенням Київради від 21.04.2015 №415/1280.

4. Рекомендувати постійній комісії Київради з питань культури, туризму та інформаційної політики здійснювати контроль за виконанням додаткових умов договору оренди та за результатами інформувати постійну комісію Київради з питань власності.

Результати голосування: "за" – 6, "проти" – 0, "утримались" – 2 (М.Конобас, Я.Діденко).

Рішення прийнято

Під час ухвалення рішення був відсутній депутат Київської міської ради Д.Калініченко.

З повагою

Голова комісії Л.Антонєнко

ВИКОНАВЧИЙ ОРГАН КИЇВСЬКОЇ МІСЬКОЇ РАДИ
(КИЇВСЬКА МІСЬКА ДЕРЖАВНА АДМІНІСТРАЦІЯ)

ДЕПАРТАМЕНТ КОМУНАЛЬНОЇ ВЛАСНОСТІ м. КИЄВА

01001, м.Київ, вул.Хрещатик, 10, тел./факс (044) 202-61-51 Call-центр (044) 15-51
E-mail: gukv@gukv.gov.ua Код ЄДРПОУ 19020407

2016 № 062/07/10-
на № *від*

Постійна комісія Київської міської ради з питань власності

У Департаменті комунальної власності м. Києва на розгляді перебуває звернення Української Всесвітньої Координаційної Ради щодо продовження терміну дії договору оренди нежитлових приміщень на вул. Антоновича, 3 літ. Б та встановлення орендної плати у розмірі 1 грн на рік.

Методикою розрахунку орендної плати за майно територіальної громади міста Києва, яке передається в оренду (далі – Методика), яке затверджене рішенням Київської міської ради від 21.04.2015 №415/1280 для розміщення громадської організації на площі, що не використовується для провадження підприємницької діяльності і становить: не більше як 20,0 кв. м встановлено орендну ставку у розмірі 1 % від вартості орендованого майна згідно з висновком про вартість майна, на частину площі, що перевищує 20 кв. м - 4%.

Відповідно до п. 2 примітки до таблиці 2 п.20 Методики за рішенням постійної комісії Київради з питань власності орендодавцем може бути визначений інший розмір орендної ставки.

Відповідно до наданого організацією висновку про вартість майна, орендна плата із врахуванням орендної ставки відповідно до Методики становить – 26485,05 грн без ПДВ.

Враховуючи вищевикладене, просимо розглянути на черговому засіданні постійної комісії Київської міської ради з питань власності питання продовження терміну дії договору оренди, відповідно до додатку та прийняти рішення щодо розміру орендної ставки.

Додаток: на 2 арк.

Перший заступник директора О.Шмуляр

Шалюта О.Ф.
Демірська 202-61-76
спр. 10
№ 062/6632

Додаток до листа Департаменту
комунальної власності м. Києва
від "___"_____ р.
№ _____

ПЕРЕЛІК
суб'єктів господарювання (орендарів), яким дозволяється продовжити дію договорів оренди нерухомого майна територіальної громади міста Києва

№ п/п	Повна назва орендаря, його форма власності та форма фінансування	Адреса та характеристика об'єкта нерухомості	Призначення, характеристика об'єкта оренди та орендована площа, кв.м Інформація про договір оренди вартість орендної плати грн за 1 кв. м	Ставка орендної плати у % у грн. за 1 кв.м	Місячна орендна плата у грн без ПДВ Дата розрахунку орендної плати Дата проведення незалежної експертної оцінки Вартість майна (в т.ч. за 1 кв.м) та суб'єкт оціночної діяльності	Термін дії договору оренди	Пропозиції:	Примітка
1	2	3	4	5	6	7	8	9
ОРЕНДОДАВЕЦЬ - ДЕПАРТАМЕНТ КОМУНАЛЬНОЇ ВЛАСНОСТІ М. КИЄВА ВИКОНАВЧОГО ОРГАНУ КИЇВСЬКОЇ МІСЬКОЇ РАДИ (КИЇВСЬКОЇ МІСЬКОЇ ДЕРЖАВНОЇ АДМІНІСТРАЦІЇ)								
БАЛАНСОУТРИМУВАЧ - КП "КИЇВЖИТЛОСПЕЦЕКСПЛУАТАЦІЯ"								
1	УКРАЇНСЬКА ВСЕСВІТНЯ КООРДИНАЦІЙНА РАДА Форма власності - приватна Форма господарювання - членські внески	Антоновича 3 літ.Б Голосіївський район, Нежиле приміщення, Адміністративне, Загальна площа 902 кв.м.	Розміщення громадської організації 1-2 поверхи, підвал площа 277,70 кв.м.	1% (для площі 20,0 кв.м) 4%	504,09 25980,96 Всього: 26485,05 31.01.2016	2 роки 364 дні	Погодити: (пропозиція громадської організації – 1,0грн на рік)	Внесено до ЄІС, але не відображено на порталі KyivSmart City
			Договір оренди від 21.01.2011 № 01/3694,	95,37	31.01.2016			

			в межах витрат на утримання		8 399 200,00 (30 245,59) СОД – ТОВ «Трибьют-Консалтинг»			

Начальник відділу О.Шалюта

Голові постійної комісії Київської міської Ради з питань культури, туризму та інформаційної політики
Мухі В. В.

Заступнику керівника аппарату Печерської районної в м. Києві Державної адміністрації
Попову В. С.
В. о. директора КП «Керуюча компанія з обслуговування житлового фонда Печерського району м. Києва
Лавриненко С.В.

N 5

Від члена Національної спілки художників України кандидата мистецтвознавства
Нестеренко П.В.
04053 м. Київ, вул.Рейтерська 35-а, кВ.13
т.0673593401

Рішенням Київської міської ради мені виділено в оренду під художню майстерню нежитлове підвальне приміщення пл. 23,6м2 за адресою : вул.. Липська 19/7,яке знаходиться на балансі в КП «Керуюча компанія з обслуговування житлового фонду Печерського району м. Києва.
Згідно з листом за №4322201 від 18.08.2015р (а отримав листа я 14.09.2015р) необхідно було замовити **оцінку** об"єкта оренди, що мені і доручила « Керуюча компанія…» зробити за власний рахунок . І з цим листом в «довідці про об"єкт оренди» указана дата ,на яку необхідно виготовити незалежну оцінку -31.07.2015р.,тобто термін виготовлення оцінки об"єкта уже був прострочений майже на два м-ці. (виконавець інж. Лутаєва І.М.)

Здається мені, що все це затягування з орендою приміщення робилося свідомо – навіть подані мною документи на оренду приміщення в кінці 2013р. були « загублені» через 3 місяця після їх подачі в тоді ще «Дирекцію…», тому прийшлося знову їх відновлювати, а це втрата часу.

Точно так і зараз – ***весь пакет документів на право оренди вищезазначеного приміщення і Акт приймання – передачі об"єкта я отримав 30.06.2016р.,*** але всі документи і Акт приймання –передачі об"єкта оренди датовані раніше - 24 травня 2016р.також і рахунок фактура за оренду на суму 683,15грн. начислена з 24.05.2016р.,
тобто я повинен платити за період ще до передачі приміщення в оренду.
Знову навмисне затягування з передачею приміщення (та й передача робилась працівниками не відриваючись від стільця, без виходу на об"єкт) і явне порушення Договору оренди п.2.4 , де чітко сказано» Орендар вступає в строкове ***платне*** користування об"єктом у термін,

Київська міська рада
08.07.2016 № 08/Н-8151

договорі,але не раніше … ***дати державної реєстрації цього договору та Акта приймання – передачі об"єкта.***

Тому початковим строком платного користування вищезазначеного приміщення являється **30 .06.2016р.**

Оцінка та «Звіт про оцінку нежитлових підвальних приміщень, загальною площею 23,6 кв.м. ,що розташовані за адресою : м. Київ, вул.. Липська 19/7» виконаний суб"єктом оціночної діяльності – ТОВ «Експерт оцінка плюс». Початкова сума ринкової вартості об"єкту оцінки з урахуванням ПДВ була 360134грн., і це більше схоже на правду.

Рецензію «Звіт про оцінку нежитлових підвальних приміщень, загальною площею 23,6 кв.м. ,що розташовані за адресою : м. Київ, вул.. Липська 19/7» проводили працівники Департаменту комунальної власності м. Києва (виконавці Романенко М.А та Нурієва Є.О.) По словам оцінщиків, рецензенти їх заставляли переробляти «Звіт…» декілька разів, і це тягнулося декілька місяців, поки рецензенти відверто не сказали – поставити суму оцінки 887870,40грн., що становить 37621,63грн./кв.м. І це за підвальне приміщення в старому будинку! Із цієї суми іде розрахунок ***завищеної*** орендної плати – тому ясно становиться, навіщо все це робиться.

Непогано було б подивитися на інші оцінки вартості та рецензії на них для порівняння, і не тільки творчих працівників.

Та нехай рецензенти піднімуть голову і подивляться – на всім Печерську висять об"яви як траспоранти - пропонуються нові квартири по ціні 25000 грн./ кв.м., а вони оцінили підвал без вентиляції, каналізації в півтора рази дорожче ніж квартира. Є у людей совість чи ні!

На основі вищезазначеного ПРОШУ:

1.Орендну плату назначати згідно з п.2.4. «ДОГОВОРА про передачу майна територіальної громади м. Києва в ОРЕНДУ» - з **30.06.2016р**.

2.Поручити незалежному суб"єкту оціночної діяльності провести оцінку об"єкта оренди підвального приміщення загальною площею 23,6 кв.м., яке розташоване за адресою: м. Київ, вул. Липська 19/7.з метою перерахунку орендної плати.

Орендар : **Член НСХУ Нестеренко П.В.**

04.07.2016р.

067-359-34-01
Ігор Владимирович

ПЕЧЕРСЬКА РАЙОННА В МІСТІ КИЄВІ
ДЕРЖАВНА АДМІНІСТРАЦІЯ
Комунальне підприємство «Керуюча компанія з обслуговування житлового фонду Печерського району міста Києва»

01021, м. Київ, пров. Мар'яненка,7, тел. 280-36-10, факс 280-96-24

"18" 08.2015 № 432-2201
На № _____

Члену Національної спілки
художників України
Нестеренку П.В.

Комунальне підприємство «Керуюча компанія з обслуговування житлового фонду Печерського району м. Києва», у якого зазначене нижче нежитлове приміщення (об'єкт оренди) знаходиться на балансі та закріплене на праві господарського відання на підставі розпорядження Печерської районної в місті Києві державної адміністрації від 20.09.2013 № 509 «Про перезакріплення майна, що перебуває в комунальній власності територіальної громади міста Києва переданого до сфери управління Печерської районної в місті Києві державної адміністрації» доручає за власний рахунок члену Національної спілки фотохудожників України Нестеренку П.В. замовлення оцінки об'єкту оренди підвального приміщення загальною площею 23,6 кв.м, яке розташоване за адресою: м. Київ, вул. Липська,19/7, з метою розрахунку орендної плати.

До листа додаються: витяг з поповерхового плану та довідка про об'єкт оренди, всього на 2-х аркушах.

В.о. директора С.Лавриненко

З ОРИГІНАЛОМ ЗГІДНО
Отримав Нестеренко П.В.
14.09.2015

Тітовський Ігор Дмитрович
Лутаєва Ірина Михайлівна 280 10 14

Д О В І Д К А

про об'єкт оцінки

м. Київ, вул. Липська,19/7
нежитлові підвальні приміщення загальною площею 23,6 кв.м
(адреса: вулиця, № будинку, літера)

для проведення незалежної оцінки, яка буде застосовуватись

для розрахунку орендної плати

1. Рік забудови _____1929 р.

2. Загальна площа будинку _____5809,30 кв.м

3. Площа, що значиться на балансі підприємства _____5809,30 кв.м

4.*Назва орендаря, ПІБ керівника, телефон **Член Національної спілки художників України Нестеренко П.В.**

5. Площа, на яку необхідно виготовити незалежну оцінку згідно з рішенням Київської міської ради _____ **23,6** кв.м

6. Дата та номер рішення Київради про надання (продовження) договору оренди

_____.

7. Дата, на яку необхідно виготовити незалежну оцінку _____ 31.07.2015

8.* Орендна плата за останній календарний місяць, без ПДВ (з урахуванням індексації та без урахування інших витрат) _____ грн.

9. Залишкова балансова вартість:

об'єкта оцінки _6,87__ грн.,

або будинку __1690,97__грн. станом на дату оцінки.

В.о. директора КП «Керуюча компанія з обслуговування житлового фонду Печерського району м. Києва» _____ С.Лавриненко

Головний бухгалтер _____ Н.Стасюк

Начальник відділу управління нежитловим фондом _____ Тітовський І.Д. /254 42 24/
Провідний інженер відділу управління нежитловим фондом _____ Лутаєва І.М. /280 10 14/
Бухгалтер _____ Шевченко Т.А. /280 36 80/

* п.4 та п. 8 не заповнюється в разі передачі об'єкта оцінки в оренду на конкурсних засадах.

Додаток до договору
від 24 травня 2016 року № 28/КК

АКТ
приймання – передачі
об'єкта оренди

м. Київ

24 травня 2016 року

ОРЕНДОДАВЕЦЬ Печерська районна в місті Києві державна адміністрація, в особі заступника керівника апарату Попова Володимира Станіславовича,

ОРЕНДАР член Національної спілки художників України Нестеренко Петро Володимирович , та

ПІДПРИЄМСТВО Комунальне підприємство "Керуюча компанія з обслуговування житлового фонду Печерського району м. Києва", в особі виконуючого обов'язки директора Лавриненка Сергія Вікторовича,

склали цей акт про наступне:

ОРЕНДОДАВЕЦЬ передає, а ОРЕНДАР приймає в орендне користування згідно з Договором оренди від 24 травня 2016 року № 28/КК приміщення, що розташоване у підвальному поверсі, та перебуває на балансі Комунального підприємства "Керуюча компанія з обслуговування житлового фонду Печерського району м. Києва", загальною площею 23,60 кв. м, розташованого за адресою: м. Київ, вул. Липська,19/7

Стан приміщення, що передається в оренду згідно даного Договору – задовільний.

Приміщення не потребує поточного або капітального ремонту.

ОРЕНДОДАВЕЦЬ	ОРЕНДАР	ПІДПРИЄМСТВО
Печерська районна в місті Києві державна адміністрація 01010, м. Київ, вул. Суворова, 15 р/р 35419001005441 в ГУ ДКСУ м. Києва код ЗКПО 37401206 МФО 820019 тел. 280-84-76	**Член Національної спілки художників України Нестеренко Петро Володимирович** 04053, м. Київ, вул. Рейтарська,35-а , кв. 13 паспорт серія СН 749147 Ідент. номер 1809114537 Тел. 0673593401	**Комунальне підприємство "Керуюча компанія з обслуговування житлового фонду Печерського району м. Києва"** 01021, м. Київ, пров. Мар'яненка,7 р/р 26001192399100 в ПАТ "УкрСиббанк" МФО 351005, код ЄДРПОУ 35692211, тел. 280-10-14
Заступник керівника апарату _____ **В. С. Попов** М.П.	**Член НСХУ** _____ **П. В. Нестеренко** М.П.	**В.о. директора** _____ **С. В. Лавриненко** М.П.

В.о.начальника відділу управління нежитловим фондом _____ І.Костюченко
Провідний інженер Н. Розтрьопіна

ДОГОВІР № 28/КК

про передачу майна територіальної громади міста Києва в оренду

місто Київ **24 травня 2016 року**

Печерська районна в місті Києві державна адміністрація, надалі - ОРЕНДОДАВЕЦЬ, в особі заступника керівника апарату Попова Володимира Станіславовича, який діє на підставі розпорядження Печерської районної в місті Києві державної адміністрації від 22.07.2015 № 330 "Про надання керівникам Печерської районної в місті Києві державної адміністрації окремих повноважень", з однієї сторони, та

Член Національної спілки художників України Нестеренко Петро Володимирович , надалі - ОРЕНДАР, паспорт серія СН 749147 , ідентифікаційний код 1809114537, з другої сторони, а також **Комунальне підприємство "Керуюча компанія з обслуговування житлового фонду Печерського району м. Києва",** надалі -"Підприємство", в особі виконуючого обов'язки директора Лавриненка Сергія Вікторовича, що діє на підставі розпорядження Печерської районної в місті Києві державної адміністрації "Про зняття виконання обов'язків директора комунального підприємства "Керуюча компанія з обслуговування житлового фонду Печерського району м. Києва" від 30.07.2015 № 451-к та наказу КП "Керуюча компанія з обслуговування житлового фонду Печерського району м. Києва" від 13.08.2015 № 360к "Про виконання обов'язків директора", та іменуються разом – Сторони, уклали цей договір про нижченаведене:

1. ПРЕДМЕТ ДОГОВОРУ

1.1 ОРЕНДОДАВЕЦЬ на підставі рішення Київської міської ради від 02.06.2015 № 594/1458 "Про передачу в оренду без проведення конкурсу нежитлових приміщень комунальної власності територіальної громади міста Києва", передає, а ОРЕНДАР приймає в оренду нерухоме майно (нежитлові приміщення), що належить до комунальної власності територіальної громади міста Києва, далі - ОБ'ЄКТ, яке знаходиться за адресою:

м. Київ, вул. Липська,19/7

для розміщення творчої майстерні члена Національної спілки - 20,0 кв.м - 1 %,

3,60 кв.м. – 4%

1.2. Цей Договір визначає взаємовідносини СТОРІН щодо строкового, платного користування ОРЕНДАРЕМ ОБ'ЄКТОМ.

2. ОБ'ЄКТ ОРЕНДИ

2.1. ОБ'ЄКТОМ оренди є:

нежиле приміщення загальною площею **23,60 кв.м**, у т. ч. у підвальному поверсі 23,60 кв.м, згідно з викопіюванням з поповерхового плану, що складає невід'ємну частину цього Договору;

2.2. Вартість ОБ'ЄКТА згідно із затвердженим 24.05.2016 висновком про вартість майна станом на **31.12.2015** становить 1 кв.м 6351 грн. 35 коп. (шістдесят одна тисяча триста п'ятдесят одна грн. 35 коп.)

(сума прописом)

всього Сімдесят тисяч одиниць шістнадцять одиниць грн. 00 коп.

(сума прописом)

2.3. Стан ОБ'ЄКТА на дату передачі його ОРЕНДАРЕВІ, (потребує/не потребує поточного або капітального чи поточного і капітального ремонту) визначається в акті приймання-передавання за узгодженим висновком ПІДПРИЄМСТВА-БАЛАНСОУТРИМУВАЧА і ОРЕНДАРЯ.

2.4. ОРЕНДАР вступає у строкове платне користування ОБ'ЄКТОМ у термін, указаний у цьому Договорі, але не раніше дати підписання СТОРОНАМИ цього Договору (у разі оренди нерухомого майна на строк не менше ніж три роки - не раніше дати державної реєстрації цього Договору) та акта приймання-передачі ОБ'ЄКТА.

2.5. Передача ОБ'ЄКТА в оренду не тягне за собою виникнення в ОРЕНДАРЯ права власності на цей ОБ'ЄКТ. Власником ОБ'ЄКТА залишається територіальна громада міста Києва, а ОРЕНДАР користується ним протягом строку оренди.

3. ОРЕНДНА ПЛАТА

3.1.Орендна плата визначена на підставі пункту 29 таблиці 2 Методики розрахунку орендної плати за майно територіальної громади міста Києва, яке передається в оренду, затвердженої рішенням

ТОВ «ЕКСПЕРТ ОЦІНКА ПЛЮС»

ЗВІТ

про оцінку нежитлових підвальних приміщень, загальною площею 23,6 кв.м., що розташовані за адресою: м. Київ, вул. Липська, 19/7.

ТОВ «Експерт оцінка плюс»

Київ – 2015

Висновок

про вартість нежитлових підвальних приміщень, загальною площею 23,6 кв.м., що розташовані за адресою: м. Київ, вул. Липська, 19/7.

Суб'єкт оціночної діяльності – **ТОВ «Експерт оцінка плюс»**, ЄДРПОУ 39547637 що діє на підставі статуту та Сертифікату суб'єкта оціночної діяльності №67/15, виданим Фондом державного майна України 28.01.2015 року, в особі керівника – Гуменюк Наталії Антонівни, та на підставі Договору про надання послуг, щодо проведення незалежної оцінки № б/н-06.10.2015 від 06 жовтня 2015 року

Метою оцінки: є визначення ринкової вартості.

Оцінку об'єкта проведено:

Доходним підходом, при застосуванні якого приведені до поточної вартості очікувані доходи від здачі в оренду оцінюваного об'єкта.

Порівняльним підходом, який базується на аналізі інформації про фактичні продажі аналогічних об'єктів оцінки і порівнянні проданих об'єктів з оцінюваним об'єктом.

Призначення оцінки: визначення вартості для нарахування орендної плати.

База оцінки – ринкова.

Оцінка проведена станом на 06 жовтня 2015 року.

Валюта оцінки – гривня, дол. США;

Курс дол. США на 06.10.2015 р. – 21.2156 грн. /дол. США.

Об'єкт оцінки – нежитлових підвальних приміщень, загальною площею 23,6 кв.м., що розташовані за адресою: м. Київ, вул. Липська, 19/7.

Оцінювачем визначалась оціночна вартість майна на базі ринкової вартості з використанням порівняльного підходу.

Ринкова вартість об'єкту оцінки – нежитлових підвальних приміщень, загальною площею 23,6 кв.м., що розташовані за адресою: м. Київ, вул. Липська, 19/7. станом на 06 жовтня 2015 року, становить (з округленням до цілих):

без врахуванням вартості ПДВ - 300 112,00 грн. (триста тисяч сто дванадцять гривень 00 копійок);

податок на додану вартість – 60 022,00 грн. (шістдесят тисяч двадцять два тисяч гривень 00 копійок);

з врахуванням пдв - 360 134 грн. (триста шістдесят тисяч сто тридцять чотири гривень 00 копійок).

ТОВ «Експерт оцінка плюс» _____ Н.А. Гуменюк

Оцінювач
Кваліфікаційне посвідчення ФДМУ та Харківського центру науково-технічної та економічної інформації серії МФ № 218 від 20.09.2014р. _____ О.В. Громова

2860223

РАХУНОК-ФАКТУРА N 4/602

від 30 червня 2016 р.

до платіжного доручення

Постачальник та його адреса: КП"Керуюча комп.з обсл.житл. фонду Печерського р-ну м.Києва" пров.Івана Мар"яненка,7,м.Київ,01021
Код 35692211 Р/р 26001192399100
МФО 351005 ПАТ "УкрСиббанк"
Інд. под. N 356922126550 N свід.
Резидент, що сплачує податок на прибуток за ставкою, яка визначена статтею 151 Розділу III "Податок на прибуток підприємств" Податкового Кодексу України

Вантажовідправник: він же

Платник та його адреса: Член НСХУ Нестеренко П. В.
04053 м. Київ, вул. Рейтерська, 35-а, кв. 13
Код 1809114537 Р/р
МФО

Вантажоодержувач: він же

Договір замовлення N від р.

Доповнення: Червень 2016 р.

Назва	Од.вим.	Кільк.	Ціна без ПДВ	Сума без ПДВ	Примітка
Липська 19 /7 (дог N 28/КК від 24.05.2016)					
Орен. плата за прим	м2	20,000000	16,434000	328,68	підвал
Орен. плата за прим	м2	3,600000	65,736111	236,65	
Індексація		1,000000		2,30	
Індексація		1,000000		1,66	
Всього				569,29	
ПДВ				113,86	
Пеня				0,00	
РАЗОМ				683,15	

Сума прописом: Шістсот вісімдесят три гривні 15 коп. (в т.ч. ПДВ 113,86)

Головний бухгалтер Н.Ю. Стасюк

ПК культури

№6

Заступник міського голови - секретар
Київської міської ради

Мусі В.В.

Хацевичу І.М.

Направляється звернення гр.Петренко О.М. для розгляду та надання відповіді в межах компетенції автору, копію Київраді.

Термін:11.08.2016

В.ПРОКОПІВ

11 липня 2016 р.
№ 08/П-8273

Заступнику міського голови – Секретарю
Київської міської ради
Прокопіву В.В.

вул. Хрещатик, 36
м. Київ, 01044

Петренка Олега Миколайовича
Голови Ініціативної групи щодо
встановлення пам'ятника героям-
захисникам України на Бессарабській
площі в Шевченківському районі м. Києва

Адреса для листування:
пров.Георгієвський,7, оф. 414
Тел.067-549-24-23

ПОВІДОМЛЕННЯ ПРО СТВОРЕННЯ ІНІЦІАТИВНОЇ ГРУПИ

Відповідно до Порядку внесення місцевої ініціативи в місті Києві, затвердженого Рішенням Київської міської ради № 121/2024 від 8 жовтня 2015 року, повідомляємо Вас про створення «Ініціативної групи щодо встановлення пам'ятника героям-захисникам України на Бессарабській площі в Шевченківському районі м. Києва» у складі:

1. Петренко Олег Миколайович
2. Міщенко Олександр Григорович
3. Коротких Сергій Аркадійович
4. Ковтонюк Олександр Миколайович
5. Цибенко Сергій Миколайович
6. Олійник Владислав В'ячеславович
7. Салій Владислав Сергійович
8. Комський Леонід Маркович
9. Присєвко Дмитро Вадимович
10. Єрмоленко Наталія Миколаївна
11. Волохов Микола Вікторович
12. Новіков Олексій Олександрович
13. Колчанов Сергій Борисович
14. Отришко Олег Васильович
15. Тарасенко Євген Олександрович
16. Фещенко Віталій Георгійович
17. Тусменко Євгеній Дмитрович
18. Іванов Сергій Сергійович
19. Плахута Вячеслав Іванович
20. Рак Олександра Олександрівна
21. Крамаренко Євгеній Віталійович

Київська міська рада
11.07.2016 № 08/П-8275

До повідомлення додаємо:

1. Протокол №1 Зборів «ІНІЦІАТИВНОЇ ГРУПИ ЩОДО ВСТАНОВЛЕННЯ ПАМ'ЯТНИКА ГЕРОЯМ - ЗАХИСНИКАМ УКРАЇНИ НА БЕССАРАБСЬКІЙ ПЛОЩІ В ШЕВЧЕНКІВСЬКОМУ РАЙОНІ М.КИЄВА» від «04» липня 2016 року.
2. Реєстраційний лист зборів «ІНІЦІАТИВНОЇ ГРУПИ ЩОДО ВСТАНОВЛЕННЯ ПАМ'ЯТНИКА ГЕРОЯМ - ЗАХИСТНИКАМ УКРАЇНИ НА БЕССАРАБСЬКІЙ ПЛОЩІ В ШЕВЧЕНКІВСЬКОМУ РАЙОНІ М.КИЄВА» від «04» липня 2016 року.

«06» липня 2016 року

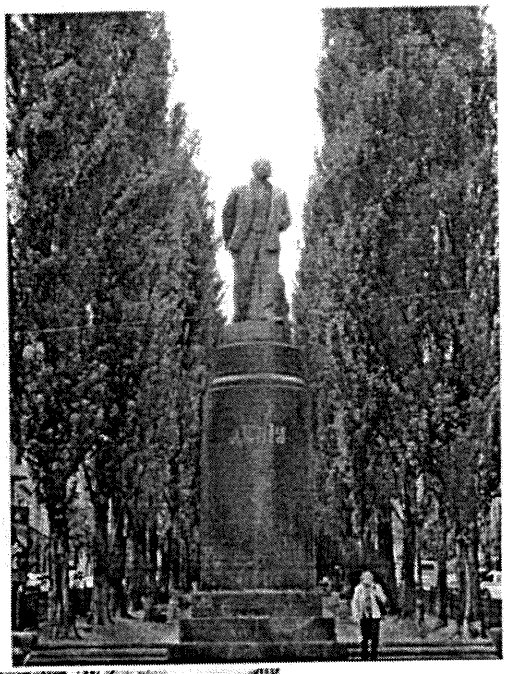

ІНІЦІАТИВНА ГРУПА ЩОДО ВСТАНОВЛЕННЯ ПАМ'ЯТНИКА ГЕРОЯМ - ЗАХИСНИКАМ УКРАЇНИ НА БЕССАРАБСЬКІЙ ПЛОЩІ В ШЕВЧЕНКІВСЬКОМУ РАЙОНІ М.КИЄВА.

2016 рік.

ПРОТОКОЛ №1

Зборів «ІНІЦІАТИВНОЇ ГРУПИ ЩОДО ВСТАНОВЛЕННЯ ПАМ'ЯТНИКА ГЕРОЯМ - ЗАХИСНИКАМ УКРАЇНИ НА БЕССАРАБСЬКІЙ ПЛОЩІ В ШЕВЧЕНКІВСЬКОМУ РАЙОНІ М.КИЄВА».

м. Київ, Георгівський провулок,7 (о18.00) **«04 » липня 2016 р.**

Голова Зборів: Петренко О.М.

Секретар Зборів: Отришко О.В.

Голова лічильної комісії : Ермоленко Н.М.

Запрошені: представники засобів масової інформації

Присутні: представники громадськості та громадських організацій

(Реєстраційний лист додається)

Збори повноважні приймати рішення з усіх питань порядку денного.

ПОРЯДОК ДЕННИЙ:

1. *Обрання та затвердження складу «ІНІЦІАТИВНОЇ ГРУПИ ЩОДО ВСТАНОВЛЕННЯ ПАМ'ЯТНИКА ГЕРОЯМ - ЗАХИСНИКАМ УКРАЇНИ НА БЕССАРАБСЬКІЙ ПЛОЩІ В ШЕВЧЕНКІВСЬКОМУ РАЙОНІ М.КИЄВА».*

2. *Організувати та провести збір підписів серед мешканців міста Києва в підтримку проекту рішення місцевої ініціативи щодо встановлення пам'ятника героям –захисникам України на Бессарабській площі в Шевченківському районі;*

3. *Організувати та провести відкритий конкурс проекту пам'ятника героям –захисникам України на Бессарабській площі в Шевченківському районі з залученням всіх зацікавлених сторін;*

4. *Обрати з числа присутніх представників громадських об'єднань відповідальних за розробку організаційних, культурно –мистецьких, просвітницьких заходів в підтримку встановлення пам'ятника героям – захисникам України на Бессарабській площі в Шевченківському районі м. Києва;*

5.*Повідомити державні установи м. Києва, Шевченківського району про:*

А) *створення «Ініціативної групи щодо встановлення пам'ятника героям-захисникам України на Бессарабській площі в Шевченківському районі м. Києва»;*

Б) *організацію та початок збору підписів в підтримку проекту рішення місцевої ініціативи щодо встановлення пам'ятника героям –захисникам України на Бессарабській площі в Шевченківському районі серед мешканців міста Києва;*

В) *організацію та проведення відкритого конкурсу проекту пам'ятника героям – захисникам України на Бессарабській площі в Шевченківському районі з залученням всіх зацікавлених сторін;*

Г) *проведення культурно–мистецьких, просвітницьких заходів в підтримку встановлення пам'ятника героям – захисникам України на Бессарабській площі в Шевченківському районі м. Києва;*

6. *Проінформувати про Ініціативу всі зацікавлені сторони та залучити до роботи щодо підтримки встановлення пам'ятника героям–захисникам України на Бессарабській площі в Шевченківському районі м. Києва фахівців, волонтерів, представників громадських об'єднань тощо;*

7. *Зареєструвати в мережі Інтернет сторінку Ініціативи щодо встановлення пам'ятника героям–захисникам України на Бессарабській площі в Шевченківському районі для інформування громади м. Києва з діяльністю Ініціативної групи. Зареєструвати на сайті КМДА петицію в підтримку встановлення пам'ятника героям – захисникам України на Бессарабській площі в Шевченківському районі м. Києва;*

По першому питанню порядку денного:

Виступили:

САЛІЙ В.С.: Запропонував обрати Головою зборів та ««ІНІЦІАТИВНОЇ ГРУПИ ЩОДО ВСТАНОВЛЕННЯ ПАМ'ЯТНИКА ГЕРОЯМ - ЗАХИСНИКАМ УКРАЇНИ НА БЕССАРАБСЬКІЙ ПЛОЩІ В ШЕВЧЕНКІВСЬКОМУ РАЙОНІ М.КИЄВА» ***Петренко Олега Миколайовича***, та Лічильну комісію у складі : ***Єрмоленко Наталії Миколаївни, Колчанова Сергія Борисовича.***

Виступили:

Олійник В.В.: Запропонував обрати Секретарем зборів та «ІНІЦІАТИВНОЇ ГРУПИ ЩОДО ВСТАНОВЛЕННЯ ПАМ'ЯТНИКА ГЕРОЯМ - ЗАХИСНИКАМ УКРАЇНИ НА БЕССАРАБСЬКІЙ ПЛОЩІ В ШЕВЧЕНКІВСЬКОМУ РАЙОНІ М.КИЄВА» ***Отришко Олег Васильович.***

Голосували:

«ЗА» - одноголосно (21чол.)

«ПРОТИ» - 0

«УТРИМАЛИСЬ» - 0

Прийняли рішення: Обрати Головою зборів та «ІНІЦІАТИВНОЇ ГРУПИ ЩОДО ВСТАНОВЛЕННЯ ПАМ'ЯТНИКА ГЕРОЯМ - ЗАХИСНИКАМ УКРАЇНИ НА БЕССАРАБСЬКІЙ ПЛОЩІ В ШЕВЧЕНКІВСЬКОМУ РАЙОНІ М.КИЄВА» Петренко Олега Миколайовича,Секретарем зборів та Ініціативної групи Отришко Олег Васильович. Лічильну комісію у складі : Єрмоленко Наталії Миколаївни, Колчанова Сергія Борисовича.

По другому питанню порядку денного:

Виступили:

КОРОТКИХ С.А. :Запропонував організувати та провести збір підписів серед мешканців міста Києва в підтримку проекту рішення місцевої ініціативи щодо встановлення пам'ятника героям - захисникам України на Бессарабській площі в Шевченківському районі;

Голосували:

«ЗА» - одноголосно (21чол.)

«ПРОТИ» - 0

«УТРИМАЛИСЬ» - 0

Прийняли рішення: ***Організувати та провести збір підписів серед мешканців міста Києва в підтримку проекту рішення місцевої ініціативи щодо встановлення пам'ятника героям - захисникам України на Бессарабській площі в Шевченківському районі;***

По третьому питанню порядку денного:

Виступили:

Цибенко С.М.: Зауважив, що всі запропоновані проекти встановлення пам'ятника та робіт з благоустрою на території прилеглої до Бессарабської площі, проходили без широкого обговорення громадою м. Києва - митців, фахівців, експертів тощо. Запропонував організувати та провести відкритий конкурс проекту пам'ятника героям - захисникам України на Бессарабській площі в Шевченківському районі з залученням всіх зацікавлених сторін;

Голосували:

«ЗА» - одноголосно (21чол.)

«ПРОТИ» - 0

«УТРИМАЛИСЬ» - 0

Прийняли рішення: ***Організувати та провести відкритий конкурс проекту пам'ятника героям – захисникам України на Бессарабській площі в Шевченківському районі з залученням всіх зацікавлених сторін;***

По четвертому питанню порядку денного:

Виступили:

Ковтонюк О.М.: Запропонував обрати з числа присутніх представників громадських об'єднань відповідальних за розробку організаційних, культурно–мистецьких, просвітницьких заходів в підтримку встановлення пам'ятника героям – захисникам України на Бессарабській площі в Шевченківському районі м. Києва. Призначити відповідальних за визначеними напрямками роботи. Визначити кошторис виконання необхідних робіт. Розробити та узгодити календарний графік виконання запланованих заходів. Запропонував кандидатури відповідальних по визначеним напрямкам роботи проекту:

1.Розробка організаційних, культурно – мистецьких, просвітницьких заходів - *Цибенко С.М.*

2. юридична підтримка –*Єрмоленко Н.М*

3.матеріально-технічне забезпечення Ініціативи – *Новіков О.О.*

4. Прес-центр, робота зі ЗМІ, організація роботи з громадскістю, підготовка інформаційних матеріалів тощо – *Отришко О.В.*

5. Скарбник Ініціативи– *Ковтонюк О.М.*

Голосували:

«ЗА» - одноголосно (21 чол.)

«ПРОТИ» - 0

«УТРИМАЛИСЬ» - 0

<u>Прийняли рішення:</u> Обрати з числа присутніх представників громадських об'єднань відповідальних за розробку організаційних, культурно – мистецьких, просвітницьких заходів в підтримку встановлення пам'ятника героям – захисникам України на Бессарабській площі в Шевченківському районі м. Києва. Призначити відповідальних за визначеними напрямками роботи. Визначити кошторис виконання необхідних робіт. Розробити та узгодити календарний графік виконання запланованих заходів. Затвердити кандидатури відповідальних по визначеним напрямкам роботи проекту:

1.Розробка організаційних, культурно – мистецьких, просвітницьких заходів – Цибенко С.М.

2. юридична підтримка –Єрмоленко Н.М.

3.матеріально-технічне забезпечення Ініціативи – Новіков О.О.

4. Прес-центр, робота з ЗМІ, організація роботи з громадскістю, підготовка інформаційних матеріалів тощо –Отришко О.В.

5. Скарбник Ініціативи – Ковтонюк О.М.

По п'ятому питанню порядку денного:

Виступили:

<u>Новіков О.О:</u> Підкреслив про необхідність повідомити державні установи м. Києва, Шевченківського району про:

А) створення «Ініціативної групи щодо встановлення пам'ятника героям-захисникам України на Бессарабській площі в Шевченківському районі м. Києва»;

Б) початок збору підписів серед мешканців міста Києва в підтримку проекту рішення місцевої ініціативи щодо встановлення пам'ятника героям –захисникам України на Бессарабській площі в Шевченківському районі;

В) організацію та проведення відкритого конкурсу проекту пам'ятника героям –захисникам України на Бессарабській площі в Шевченківському районі з залученням всіх зацікавлених сторін;

Г) проведення культурно –мистецьких, просвітницьких заходів в підтримку встановлення пам'ятника героям – захисникам України на Бессарабській площі в Шевченківському районі м. Києва;

Виступили:

<u>Єрмоленко Н.М.:</u>Як фаховий правник підкреслила про важливість дотримання всіх необхідних юридичних процедур та норм в процесі формування та реалізації Ініціативи. Запропонувала підготовити та відправити відповідні запити та повідомлення на адресу всіх зацікавлених сторін для формування спільного соціально-правового механізму реалізації Ініціативи. Направити запити на адреси державних установ щодо сприяння підготовки та реалізації ініціативи. Запропонувала належним чином підготовити всі необхідні документи та повідомити державні установи м. Києва, Шевченківського району про створення Ініціативної групи її мету та цілі.

<u>Голосували:</u>

«ЗА» - одноголосно (21 чол.)

«ПРОТИ» - 0

«УТРИМАЛИСЬ» - 0

Прийняли рішення: ***Повідомити державні установи м. Києва Шевченківського району про:***

А) створення «Ініціативної групи щодо встановлення пам'ятника героям-захисникам України на Бессарабській площі в Шевченківському районі м.Києва»;

Б) початок збору підписів серед мешканців міста Києва в підтримку проекту рішення місцевої ініціативи щодо встановлення пам'ятника героям –захисникам України на Бессарабській площі в Шевченківському районі;

В) організацію та проведення відкритого конкурсу проекту пам'ятника героям–захисникам України на Бессарабській площі в Шевченківському районі із залученням всіх зацікавлених сторін;

Г) проведення культурно–мистецьких, просвітницьких заходів в підтримку встановлення пам'ятника героям – захисникам України на Бессарабській площі в Шевченківському районі м.Києва;

По шостому питанню порядку денного:

Виступив:

Отришко О.В.:Запропонував проінформувати про Ініціативу всі зацікавлені сторони та залучити до роботи щодо підтримки встановлення пам'ятника героям–захисникам України на Бессарабській площі в Шевченківському районі м.Києва фахівців, волонтерів, представників громадських об'єднань тощо.

Голосували:

«ЗА» - одноголосно (21 чол.)

«ПРОТИ» - 0

«УТРИМАЛИСЬ» - 0

Прийняли рішення: ***Проінформувати про Ініціативу всі зацікавлені сторони та залучити до роботи щодо підтримки встановлення пам'ятника героям–захисникам України на Бессарабській площі в Шевченківському районі м. Києва фахівців, волонтерів, представників громадських об'єднань тощо.***

По сьомому питанню порядку денного:

Виступив:

Волохов М.В. : Запропонував зареєструвати в мережі Інтернет сторінку Ініціативи щодо встановлення пам'ятника героям–захисникам України на Бессарабській площі в Шевченківському районі для інформування громади м. Києва з діяльністю Ініціативної групи. Зареєструвати на сайті КМДА петицію в підтримку встановлення пам'ятника героям – захисникам України на Бессарабській площі в Шевченківському районі м. Києва.

Голосували:

«ЗА» - одноголосно (21 чол.)

«ПРОТИ» - 0

«УТРИМАЛИСЬ» - 0

Прийняли рішення: *Зареєструвати в мережі Інтернет сторінку Ініціативи щодо встановлення пам'ятника героям –захисникам України на Бессарабській площі в Шевченківському районі для інформування громади м. Києва з діяльністю Ініціативної групи. Зареєструвати на сайті КМДА петицію в підтримку встановлення пам'ятника героям – захисникам України на Бессарабській площі в Шевченківському районі м. Києва;*

Підписи:

Голова Зборів: *ПЕТРЕНКО О.М.* ---------- Дата: 04.07.2016

Секретар Зборів: *ОТРИШКО О.В.* _____ Дата: 04.07.2016

ПРИЙНЯТІ ТА ПРОГОЛОСОВАНІ РІШЕННЯ:

1. *Прийняли рішення: Обрати Головою зборів та «ІНІЦІАТИВНОЇ ГРУПИ ЩОДО ВСТАНОВЛЕННЯ ПАМ'ЯТНИКА ГЕРОЯМ - ЗАХИСНИКАМ УКРАЇНИ НА БЕССАРАБСЬКІЙ ПЛОЩІ В ШЕВЧЕНКІВСЬКОМУ РАЙОНІ М.КИЄВА» Петренко Олега Миколайовича, Секретарем зборів та Ініціативної групи Отришко Олег Васильович, Лічильну комісію у складі : Єрмоленко Наталії Миколаївни, Колчанова Сергія Борисовича;*

2. *Прийняли рішення: Організувати та провести серед мешканців міста Києва збір підписів в підтримку проекту рішення місцевої ініціативи щодо встановлення пам'ятника героям – захисникам України на Бессарабській площі в Шевченківському районі;*

3. *Прийняли рішення: Організувати та провести відкритий конкурс проекту пам'ятника героям–захисникам України на Бессарабській площі в Шевченківському районі з залученням всіх зацікавлених сторін;*

4. *Прийняли рішення: Обрати з числа присутніх представників громадських об'єднань відповідальних за розробку організаційних, культурно–мистецьких, просвітницьких заходів в підтримку встановлення пам'ятника героям – захисникам України на Бессарабській площі в Шевченківському районі м. Києва. Призначити відповідальних за визначеними напрямками роботи. Визначити кошторис виконання необхідних робіт. Розробити та узгодити календарний графік виконання запланованих заходів. Затвердити кандидатури відповідальних по визначеним напрямкам роботи проекту:*

1.Розробка організаційних, культурно – мистецьких, просвітницьких заходів-

2. юридична підтримка – Єрмоленко Н.М.

3.матеріально-технічно забезпечення проекту –;

4. Прес-центр, робота з ЗМІ, організація роботи з громадскістю, підготовка інформаційних матеріалів тощо –

5. Скарбник – КовтонюкО.М.

5. *Прийняли рішення: Повідомити державні установи м. Києва Шевченківського району про:*

А) створення «Ініціативної групи щодо встановлення пам'ятника героям-захисникам України на Бессарабській площі в Шевченківському районі м.Києва»;

Б) початок збору підписів в підтримку проекту рішення місцевої ініціативи щодо встановлення пам'ятника героям –захисникам України на Бессарабській площі в Шевченківському районі серед мешканців міста Києва;

В) організацію та проведення відкритого конкурсу проекту пам'ятника героям –захисникам України на Бессарабській площі в Шевченківському районі із залученням всіх зацікавлених сторін;

Г) проведення культурно –мистецьких, просвітницьких заходів в підтримку встановлення пам'ятника героям – захисникам України на Бессарабській площі в Шевченківському районі м. Києва;

6. *Прийняли рішення: Поінформувати про Ініціативу всі зацікавлені сторони та залучити до роботищодо підтримки встановлення пам'ятника героям–захисникам України на Бессарабській площі в Шевченківському районі м.Києва фахівців, волонтерів, представників громадських об'єднань тощо;*

7. *Прийняли рішення: Зареєструвати в мережі Інтернет сторінку Ініціативи щодо встановлення пам'ятника героям–захисникам України на Бессарабській площі в Шевченківському районі для інформування громади м. Києва про діяльність Ініціативної групи. Зареєструвати на сайті КМДА петицію в підтримку встановлення пам'ятника героям – захисникам України на Бессарабській площі в Шевченківському районі м. Києва;*

Додаток №1 :

Реєстраційний лист зборів **«ІНІЦІАТИВНОЇ ГРУПИ ЩОДО ВСТАНОВЛЕННЯ ПАМ'ЯТНИКА ГЕРОЯМ - ЗАХИСТНИКАМ УКРАЇНИ НА БЕССАРАБСЬКІЙ ПЛОЩІ В ШЕВЧЕНКІВСЬКОМУ РАЙОНІ М.КИЄВА».**

м. Київ, Георгієвський провулок,7, (о 18.00) **« 04 » липня 2016 р.**

№	П.І.Б.	Місце реєстрації / тел.	Паспорт, ідентифікаційний код	Підпис
1.	**Петренко Олег Миколайович** Депутат Верховної Ради України VIII скликання	м. Київ, вул. Інститутська, 8, кв.19 провулок Горовий, 25 м. Черкаси	Паспорт: НС 167045 ИК: 2692301215	
2.	**Міщенко Олександр Григорович** Депутат Київської міської ради VIII скликання	вул. Велика Васильківська, буд. 101, кв. 75, м. Київ	паспорт ТТ 144562 виданий Печерським РВ ГУДМС України в м. Києві 27 грудня 2012 р. Код 2523809133	
3.	**Коротких Сергій Аркадійович ОЗСП «АЗОВ»**	м. Київ, вул. Костьольна, 6 кв.18	Паспорт: ТТ 267804 ИК: 2722125495	
4.	**Ковтонюк Олександр Миколайович**	м. Київ,пр.Гагаріна,9 кв.135	Паспорт: МЕ 663041 ИК: 2713813617	
5.	**Цибенко Сергій Миколайович** «Асоціація платників податків Київ»	м.Київ, вул. Жилянська,45 кв.85	Паспорт: СН055661 ИК: 2561919213	
6.	**Олійник Владислав В'ячеславович** ОЗСП «АЗОВ»	м.Київ, вул. Данькевича,7 кв.151	Паспорт: МЕ 979574 ИК: 3422010239	
7.	**Салій Владислав Сергійович** ОЗСП «АЗОВ»	м. Київ, вул.Беренбойма,13 кв.43	Паспорт: ТТ 0622444 ИК: 3475914538	
8.	**Комський Леонід Маркович** Аукціонний дім «Дукат»	м. Київ, вул. Франко,40 кв.16	Паспорт: СН 605220 ИК: 2354301071	
9.	**Присевко Дмитро Вадимович** ОЗСП «АЗОВ»	м.Київ,вул.Юрія Смолича,6 кв. 60	Паспорт: МЕ 829609 ИК: 3340612674	
10.	**Єрмоленко Наталія Миколаївна** Адвокат	м. Київ, вул. Петра Чаадаєва,2 «А» кв.72	Паспорт: СН 144351 ИК: 2915117502	
11.	**Волохов Микола Вікторович** ОЗСП «АЗОВ»	м. Київ, вул.Ревуцького,44 кв.84	Паспорт: МЕ 811561 ИК: 3265923235	
12.	**Новіков Олексій Олександрович**	м. Київ, вул.Астраханська,25	Паспорт: ТТ 347634	

	Депутат Київської міської ради VIII скликання	кв.62	ИК: 3034320018	
13.	**Колчанов Сергій Борисович** БО «БЛАГОДІЙНИЙ ФОНД ДОПОМОГИ ВІЙСЬКОВОСЛУЖБОВЦЯМ ТА СПРИЯННЯ ПАТРИОТИЧНОМУ ВИХОВАННЮ МОЛОДІ»	м. Київ, вул. Євгена Коновальца, 15,корп.2 кв.22	Паспорт: СН 237891 ИК: 2551913317	
14.	**Отришко Олег Васильович** ГО «ЦЕНТР РОЗВИТКУ У»	м. Київ, вул. Героїв Сталінграду, 20 «А», кв. 164	Паспорт: СН056101 ИК: 2161021659	
15	**Тарасенко Євген Олександрович** 95-та ОАЄМБР(ЗСУ)	м. Чернігів, вул. Тельмана, 21	Паспорт: НМ 397199 ИК: 3115117674	
16.	**Фещенко Віталій Георгійович** ПСП «Дніпро-1»	м. Дніпро, вул.Савкіна,6 кв.461	Паспорт: АК 804601 ИК: 2797113615	
17.	**Тусменко Євгеній Дмитрович** *ОЗСП* «АЗОВ»	м.Київ, вул. Костянтинівська,59/5 кв.13	Паспорт: МЕ 599482 ИК: 3191715232	
18.	**Іванов Сергій Сергійович** 9-ий БТРО «Вінниця»(ЗСУ)	м. Вінниця, вул. Стрилецька, 20 кв. 118-119	Паспорт: АС 036840 ИК: 2462017274	
19.	**Плахута Вячеслав Іванович** 20 БТрО(ЗСУ)	м. Дніпро, пр-т Миру, 2 «А» корп.12, кв.110	Паспорт: АС 036840 ИК: 2361019058	
20.	**Рак Олександра Олександрівна** Аукціонний дім «Дукат»	м.Київ, вул.Електриків,33	Паспорт: НА 594676 ИК: 2691916682	
21.	**Крамаренко Євгеній Віталійович** Адвокат	м. Київ, вул. Пожарського, 13 кв.4 кім.45	Паспорт: ТТ 118541 ИК: 3040403631	

Заступник міського голови - секретар
Київської міської ради

Мусі В.В.

Хацевичу І.М.

Направляється звернення гр.Петренко О.М. для розгляду та надання відповіді в межах компетенції автору, копію Київраді.

Термін:11.08.2016

В.ПРОКОПІВ

11 липня 2016 р.
№ 08/П-8273

КИЇВСЬКА МІСЬКА РАДА

IV СЕСІЯ VII СКЛИКАННЯ

РІШЕННЯ

08.10.2015 № 121/2024

Про затвердження Порядку внесення місцевої ініціативи в місті Києві

Відповідно до Конституції України, Закону України «Про місцеве самоврядування в Україні» та Статуту територіальної громади міста Києва, затвердженого рішенням Київської міської ради від 28 березня 2002 року № 371/1805, зареєстрованого наказом Міністерства юстиції України від 02 лютого 2005 року № 14/5, Київська міська рада

ВИРІШИЛА:

1. Затвердити Порядок внесення місцевої ініціативи в місті Києві згідно з додатком 1.
2. Це рішення Київської міської ради офіційно оприлюднити в газеті Київської міської ради «Хрещатик».
3. Контроль за виконанням цього рішення покласти на постійну комісію Київради з питань місцевого самоврядування, регіональних та міжнародних зв'язків.

Київський міський голова В. Кличко

Додаток 1 до
рішення Київської міської ради
від 08.10.2015 № 121/2024

Порядок внесення місцевої ініціативи в місті Києві

I. Загальні положення

1.1. Право членів територіальної громади на місцеву ініціативу.

Місцева ініціатива – одна з форм участі членів територіальної громади міста Києва (далі – членів громади) у місцевому самоврядуванні. Місцева ініціатива оформлюється у вигляді письмово викладеної пропозиції про розгляд відповідного питання чи прийняття відповідного питання проектом рішення з вирішення будь-яких питань, які віднесені до відання місцевого самоврядування, внесена в порядку, передбаченому цим Положенням, для розгляду на сесії Київської міської ради, районними у місті Києві радами.

1.2. Предмет місцевої ініціативи.

Предметом місцевої ініціативи можуть бути будь-які питання, віднесені до відання місцевого самоврядування, та питання місцевого значення у місті Києві.

II. Внесення місцевої ініціативи

2.1. Ініціатори внесення місцевої ініціативи.

Ініціативна група – члени територіальної громади, що вносять місцеву ініціативу на розгляд Київської міської ради, відповідної районної у місті Києві ради. До ініціативної групи повинно входити не менше 5 осіб, які на законних підставах мешкають на території міста Києва, досягли 18 років і мають право голосу на виборах.

Належність громадянина до відповідної територіальної громади та проживання його на відповідній території визначається його зареєстрованим місцем проживання.

Місцева ініціатива вноситься до Київської міської ради, районних у місті Києві рад.

2.2. Подання місцевої ініціативи.

Для внесення місцевої ініціативи на розгляд Київської міської ради подається письмова пропозиція на ім'я заступника міського голови - секретаря Київської міської ради. Для внесення місцевої ініціативи на розгляд районної у місті Києві ради подається письмова пропозиція на ім'я голови районної у місті Києві ради.

2.3. У пропозиції про внесення місцевої ініціативи обов'язково зазначаються:

питання, яке необхідно вирішити в порядку внесення місцевої ініціативи;

прізвища, імена і по батькові, адреси проживання та контакти членів ініціативної групи;

прізвище, ім'я і по батькові, контакти уповноваженого представника ініціативної групи;

підписні листи.

2.4. У разі необхідності заступник міського голови – секретар Київської міської ради, відповідний голова районної у місті Києві ради протягом десяти робочих днів з моменту реєстрації місцевої ініціативи організовує роботу щодо опрацювання питання, внесеного на розгляд у порядку місцевої ініціативи.

2.5. У разі, якщо у пропозиції про внесення місцевої ініціативи не дотримані норми пункту 2.2 цього Порядку, місцева ініціатива вважається не внесеною.

3. Збір підписів членів територіальної громади.

3.1. Для внесення місцевої ініціативи на розгляд Київської міської ради ініціативній групі необхідно зібрати 500 підписів членів територіальної громади, які на законних підставах мешкають на території міста Києва, досягли 18 років і мають право голосу на виборах.

Для внесення місцевої ініціативи на розгляд відповідної районної у місті Києві ради ініціативній групі необхідно зібрати 100 підписів членів територіальної громади, які на законних підставах мешкають на території відповідного району міста Києва, досягли 18 років, мають право голосу на виборах.

3.2. Ініціативна група збирає підписи членів територіальної громади на підписних листах.

3.3. Підписні листи повинні містити такі дані:

прізвище, ім'я та по батькові підписанта;

дата та рік народження;

місце реєстрації підписанта;

особистий підпис.

3.4 Підписні листи заповнюються згідно з додатком до цього Порядку.

4. Реєстрація місцевої ініціативи.

4.1. З моменту отримання Київською міською радою, відповідною районною у місті Києві радою письмової пропозиції про внесення місцевої ініціативи, яка відповідає пункту 2.3 цього Положення, заступник міського

голови – секретар Київської міської ради, відповідний голова районної у місті Києві ради повинен забезпечити:

протягом п'яти робочих днів реєстрацію письмової пропозиції про внесення місцевої ініціативи у книзі реєстрації загальних зборів, місцевих ініціатив, громадських слухань;

протягом одного робочого дня після реєстрації письмової пропозиції інформування в письмовій формі із зазначенням номеру реєстрації уповноваженого представника ініціативної групи;

протягом десяти робочих днів після реєстрації письмової пропозиції розміщення повного тексту повідомлення про внесення місцевої ініціативи, а також всіх додатків до нього, на єдиному веб-порталі територіальної громади міста Києва у розділі «Громадська участь», підрозділі «Місцеві ініціативи», з урахуванням вимог Закону України «Про захист персональних даних».

5. Книга реєстрації місцевих ініціатив, загальних зборів, громадських слухань.

5.1. Київська міська рада, районні у місті Києві ради ведуть Книгу реєстрації місцевих ініціатив, загальних зборів, громадських слухань, до якої заносяться:

питання, що вносяться шляхом місцевої ініціативи;

список членів ініціативної групи з даними;

рішення, прийняте з питання, внесеного в порядку місцевої ініціативи;

адресати (органи і посадові особи), яким направлено рішення з питання, внесеного в порядку місцевої ініціативи;

інші дані.

6. Перевірка поданих документів.

6.1. Заступник міського голови – секретар Київської міської ради, відповідний голова районної у місті Києві ради протягом десяти робочих днів з моменту реєстрації письмової пропозиції про внесення місцевої ініціативи організовує роботу щодо перевірки поданих документів на відповідність вимогам цього Порядку та приймає одне з таких рішень:

- передати місцеву ініціативу для підготовки до розгляду на найближчому пленарному засіданні Київської міської ради, районної у місті Києві ради;

- повернути пропозицію про внесення місцевої ініціативи з вмотивуванням причин повернення.

6.2. Місцева ініціатива не вноситься на засідання Київської міської ради, відповідної районної у місті Києві ради, про що повідомляється на Єдиному веб-порталі територіальної громади міста Києва у розділі «Громадська участь», підрозділі «Місцеві ініціативи», виключно у таких випадках:

- предмет місцевої ініціативи відноситься до відання органів державної влади або інших органів місцевого самоврядування;

- не дотримано вимог щодо оформлення письмової пропозиції, передбачених пунктом 2.2 цього Положення;

- недостатня кількість підписів членів громади, передбачених пунктом 2.3 цього Положення.

III. Розгляд місцевої ініціативи

3.1. Підготовка місцевої ініціативи до розгляду на пленарному засіданні Київської міської ради, районної у місті Києві ради.

Заступник міського голови – секретар Київської міської ради, голова відповідної районної у місті Києві ради організовує підготовку розгляду місцевої ініціативи на найближчому пленарному засіданні Київської міської ради, районної у місті Києві ради відповідно до вимог Регламенту Київської міської ради, районної у місті Києві ради, про що письмово повідомляє уповноваженого представника ініціативної групи.

Заступник міського голови – секретар Київської міської ради, голова відповідної районної у місті Києві ради контролює включення поданого питання та проекту рішення до порядку денного найближчого пленарного засідання Київської міської ради, районної у місті Києві ради.

Розгляд проекту рішення є першочерговим та відбувається за обов'язкової участі ініціативної групи з питань місцевої ініціативи. Члени ініціативної групи обов'язково запрошуються на засідання постійних комісій та беруть участь у всіх засіданнях з питань внесеної ними місцевої ініціативи.

Про розгляд поданої місцевої ініціативи постійними комісіями Київської міської ради, районних у місті Києві рад або розгляд на пленарному засіданні Київської міської ради, районної у місті Києві ради повідомляється територіальній громаді на Єдиному веб-порталі територіальної громади міста Києва у розділі «Громадська участь», підрозділі «Місцеві ініціативи» не менше ніж за три робочі дні до дня розгляду, а про результати розгляду не пізніше п'яти робочих днів з дня проведення засідань.

3.2. Розгляд місцевої ініціативи на найближчому пленарному засіданні Київської міської ради, районної у місті Києві ради.

Місцева ініціатива, внесена на розгляд Київської міської ради, відповідної районної у місті Києві ради у встановленому порядку, підлягає обов'язковому та першочерговому розгляду на відкритому засіданні Київської міської ради, районної у місті Києві ради відповідно до вимог Регламенту Київської міської ради, районної у місті Києві ради.

Постійні комісії Київської міської ради, районної у місті Києві ради проводять засідання, на яких розглядають проект рішення, поданий у

порядку місцевої ініціативи, за обов'язкової участі членів ініціативної групи та складають висновки і рекомендації в межах своєї компетенції.

3.3. Участь членів ініціативної групи у роботі сесії Київської міської ради, районної у місті Києві ради.

Представник ініціативної групи обов'язково бере участь у найближчому пленарному засіданні Київської міської ради, районної у місті Києві ради під час розгляду проекту рішення ради, поданого у порядку місцевої ініціативи.

Уповноважений представник ініціативної групи має право брати участь у засіданнях постійних комісій та пленарному засіданні Київської міської ради, районної у місті Києві ради у встановленому порядку.

Присутні на засіданні члени ініціативної групи беруть участь в обговоренні місцевої ініціативи у встановленому порядку.

3.4. Оприлюднення прийнятого рішення Київської міської ради, районної у місті Києві ради.

Ухвалене рішення Київської міської ради, районної у місті Києві ради щодо розгляду пропозицій у порядку місцевої ініціативи в п'ятиденний термін після його оприлюднення надсилається уповноваженому представнику ініціативної групи та оприлюднюється у засобах масової інформації, на Єдиному веб-порталі територіальної громади міста Києва у розділі «Громадська участь», підрозділі «Місцеві ініціативи».

Київський міський голова В. Кличко

Додаток до Порядку внесення
місцевої ініціативи
в місті Києві

ПІДПИСНИЙ ЛИСТ № _____

із підписами членів територіальної громади міста Києва
щодо ініціювання в порядку місцевої ініціативи винесення на розгляд
Київської міської ради пропозиції

_____

пропозиція, підготовлена в порядку місцевої ініціативи

№ п/п	Прізвище, ім'я, по батькові	Рік народження	Адреса реєстрації	Підпис
1.				
2.				
200.				

Загальна кількість підписів: ____ (_____),

з них належно оформлено ____ (_____).

Член ініціативної групи _____ _____

(підпис) *(прізвище та ініціали)*

Член ініціативної групи _____ _____

(підпис) *(прізвище та ініціали)*

Член ініціативної групи _____ _____

(підпис) *(прізвище та ініціали)*

Член ініціативної групи _____ _____

(підпис) *(прізвище та ініціали)*

Член ініціативної групи _____ _____

(підпис) *(прізвище та ініціали)*

N 7

Голові Київської міської ради
Пану В. Кличку

До постійної комісії
Київської міської ради з питань культури,
туризму та інформаційної політики

Вх. 03-06/2016
від 30.06.16р.

До Департаменту культури
Київської міської ради
(Київської міської державної адміністрації)

До РДА Шевченківського району в м. Києві

Шановні Колеги!

Прес-служба Добровольчого руху ОУН зробила на Фейсбуку заяву про намір демонтувати пам`ятник "більшовику Миколі Щорсу" - https://www.facebook.com/photo.php?fbid=1073976079349965&set=a.146914978722751.38635.100002127509181&type=3&theater . Сьогодні мистецтво в нашому місті не повинно стати жертвою політичних акцій.

Органи влади Києва мають захисти пам'ятку культури, не допустивши свавільного демонтажу та руйнування художнього твору. Пам`ятник Щорсу роботи Михайла Лисенка, є однією з кращих монументальних робіт у Києві. Шедеври скульптурного мистецтва таких майстрів, як Михайло Лисенко, Василь Бородай, Микола Суходолов, разом із архітекторами Олександром Власовим і Олексієм Заваровим, які створювали цей твір є лічеными в Україні. Знищення цього монументального художнього твору з політичних міркувань було б трагічною помилкою для міста.

Долаючи радянську ідеологічну спадщину, важливо не перетворюватися в більшовиків. Оскільки саме їх практикою було знищення, без урахування їх історичної та художньої значення, монументів і будівель, що не відповідали ідеологічній лінії партії,. Пам'ятники минулої епохи мають право на збереження хоча б для того, щоб не забувалася історія нашої країни, повна трагічних подій.

Пам'ятник Миколі Щорсу необхідно терміново демонтувати, перенісши його у історичний або краєзнавчий музей. Саме так вже зробили наші сусіди з Польщі, Литви, Угорщини, мудро розуміючи, що історію знищити неможливо. Але її можна переосмислити, а негативний досвід зрозуміти як застереження від можливих рецидивів у майбутньому.

Терміни встановлені **Законом України «Про засудження комуністичного та націонал-соціалістичного (нацистського) тоталітарних режимів в Україні та заборону пропаганди їхньої символіки» від** 9 квітня 2015 року № 317-VIII для демонтажу пам'яток тоталітаризму вже давно спливли. Це викликає напруження у суспільстві та надає можливість деяким політичним силам здійснювати політичний тиск та підбурювати суспільство до незаконних дій.

Вимагаємо прийняття невідкладних заходів для запобігання знищенню пам'ятки культури а також уникнення суспільного протистояння в політичних акціях щодо руйнування пам'ятника Щорсу.

Голова

ГО Культурна Асамблея Олена Салата

30.06.2016

№ 8

ДЕПУТАТ

КИЇВСЬКОЇ МІСЬКОЇ РАДИ VIII СКЛИКАННЯ

"07" липня 2016 р. № 08/279/8/04-396

Київська міська рада
11.07.2016 № **08/11859**

Голові Постійної комісії Київської міської ради з питань культури, туризму та інформаційної політики Муха В.І.
вул. Хрещатик, 36, м. Київ, 03035

ДЕПУТАТСЬКЕ ЗВЕРНЕННЯ

Шановна Вікторіє Вячеславівно!

До мене, як до депутата Київської міської ради, надійшло звернення мешканців Солом'янського району м. Києва, з проханням перейменувати вулицю Людмили Проценко на провулок Крутий.

Мешканці вулиці Людмили Проценко (донедавна вулиця Петра Красикова) невдоволені перейменуванням, а тому прохають змінити назву на раніше використовувану, а саме - провулок Крутий. В історичних довідках наведено, що в проміжку з 1955року по 1963 рік дана вулиця носила назву провулок Крутий. У 1963 році її було перейменовано на честь радянського політичного діяча Петра Красикова. Сучасна назва вулиці Людмили Проценко – з лютого 2016 року.

Місцева громада зазначає, що під час попередніх громадських слухань, щодо перейменування вулиці Петра Красикова на вулицю Людмили Проценко, нікого не було проінформовано про захід, а тому мешканці не були присутні на слуханнях. Дане слухання, а вірніше обговорення проводилось на веб-порталі територіальної громади міста Києва з 10 вересня по 10 листопада 2015 року. За інформацією Департаменту суспільних комунікацій більшість підтримала зазначене перейменування.

Слід зауважити, що на даній вулиці розміщено сім будинків, серед яких три – приватний сектор. Переважна більшість людей, що проживає на даній вулиці, це люди похилого віку, котрі не мають можливості відслідковувати та приймати участь в обговореннях на веб-порталах, оскільки не мають комп'ютерів чи доступу до інтернету.

Неодноразово проводились зустрічі з мешканцями даної вулиці і було з'ясовано, що мешканці обурені перейменуванням. Мешканці даної вулиці запропонували повернути назву до історичної – провулок Крутий. На підтвердження своїх пропозицій громада створила ініціативну групу та зібрали підписи задля ініціювання перейменування вулиці (Додаток 2). Зібрано біля 90 % підписів мешканців, що проживають на даній вулиці.

Необхідно зауважити, що зазвичай провулок - це невелика, коротка, вулиця, яка слугує з'єднанням двох більших вулиць (у нашому випадку: вулиця Кудряшова та вулиця Краснодонська). Довжина провулка становить, як правило, один-два квартали. Враховуючи вище викладену інформацію, простір, що обмежено будинками на даній місцевості, попадає під визначення – провулок.

Географічне розміщення даної вулиці: підніжжя Батиєвої гори, що є історичною місцевістю, в минулому селище у м. Києві. Схил, на якому розташована вулиця, крутий, а отже запропоноване найменування буде відповідати особливостям ландшафту даної місцевості, відображати істотні індивідуальні характеристики вулиці та містить в собі достатній обсяг топонімічної інформації.

Керуючись ст. 40 Конституції України, Закону України «Про місцеве самоврядування», ст. 10-13 Закону України «Про статус депутатів місцевих рад», Законом України «Про звернення громадян», законів України «Про місцеве самоврядування в Україні», та з урахуванням вимог постанови Кабінету Міністрів України від 24 жовтня 2012 року № 989 «Про затвердження Порядку проведення громадського обговорення під час розгляду питань про присвоєння юридичним особам та об'єктам права власності, які за ними закріплені, об'єктам права власності, які належать фізичним особам, імен (псевдонімів) фізичних осіб, ювілейних та святкових дат, назв і дат історичних подій».

ПРОШУ:

1. Врахувати думку мешканців та ініціювати повернення історичної назви зазначеної вулиці – провулок Крутий.
2. Про результати розгляду депутатського звернення повідомити письмово в установлений законодавством строк за адресою: м. Київ, вул. Кудряшова, 7.

Додатки: на 5 арк. в 1 прим.

З повагою,
депутат Київради **М.М. Негрич**

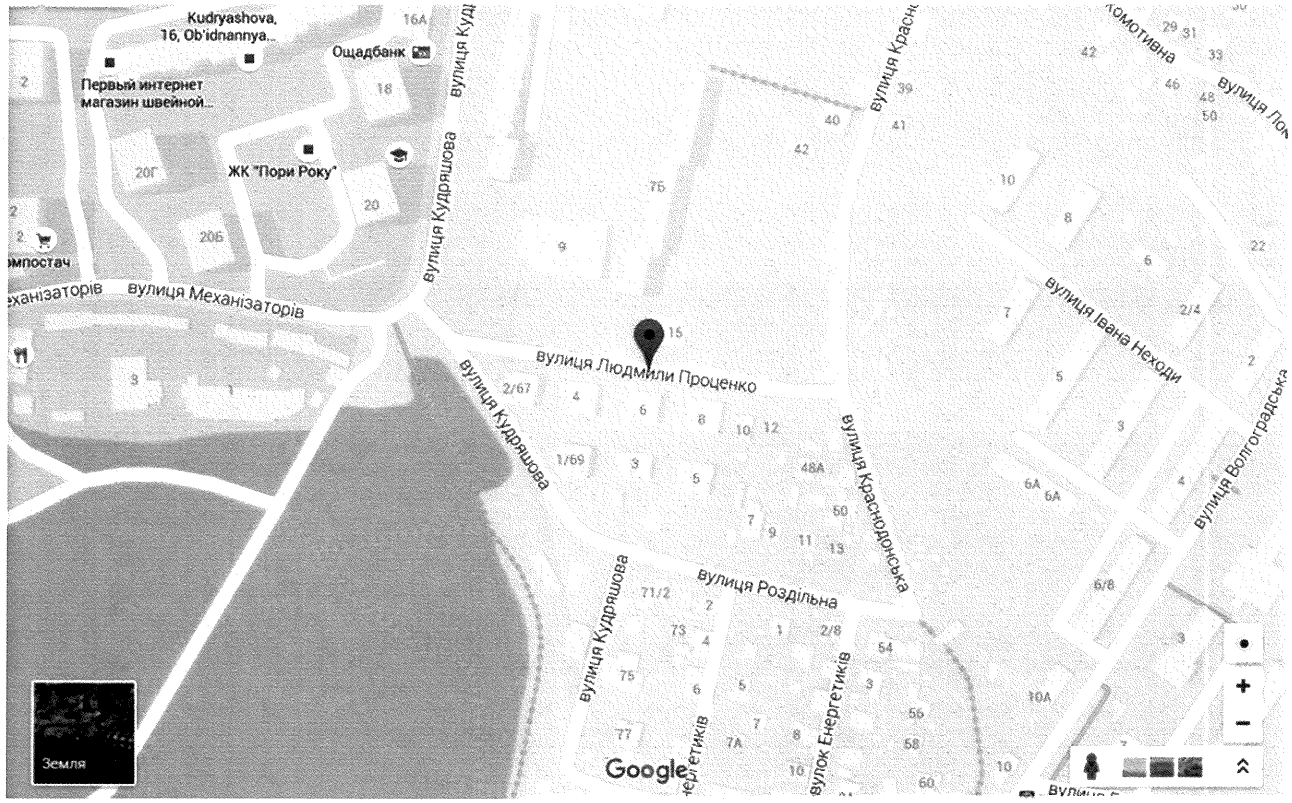
Kudryashova, 16, Ob'idnannya...
Ощадбанк
Первый интернет магазин швейной...
ЖК "Пори Року"
вулиця Механізаторів
вулиця Кудряшова
вулиця Людмили Проценко
вулиця Краснодонська
вулиця Роздільна
вулиця Івана Неходи
вулиця Волгоградська
вулиця Енергетиків
Земля
Google

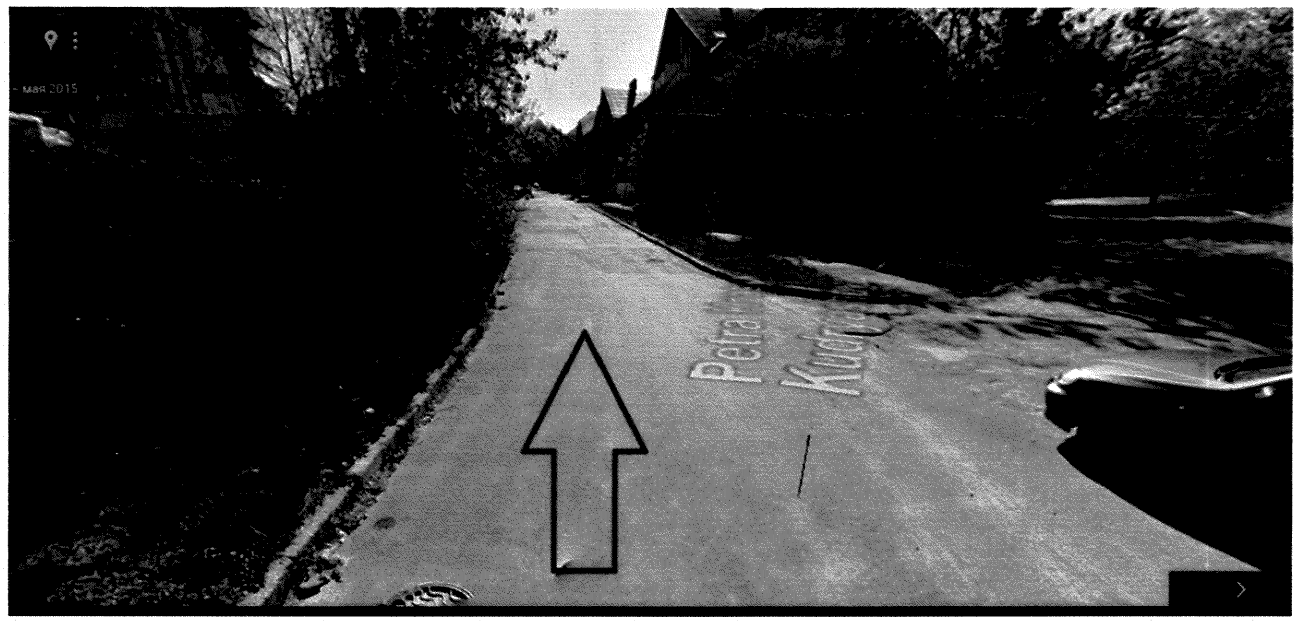

СОЛІДАРНІСТЬ
БЛОК ПЕТРА ПОРОШЕНКА

Депутату Київської міської ради
Солом'янського району міста Києва

НЕГРИЧУ МИКОЛІ МИХАЙЛОВИЧУ

Виявлена проблема чи побажання

За перейменування вулиці Людмили Проценко на провулок Крутий

№	П.І.Б.	Адреса	Контакти	Підпис
1	Шапешко В.К	Красикова 4/3	248 82-39	
2	Кацькова Ю.В	— // —	— // —	
3	[illegible]	12 кв	245-20-89	
4	Кузьменка Г.Б.	Красикова 12	— // —	
5	Кравецкая Ф.И	Красикова 10	245 20 90	
6	Кравецкая Л.В	— // —	— // —	
7	Петренко Л.Ю	Красикова 8/1	0992248559	
8	Лужта А.О.	вул. Красикова, 8, кв 3	0930075565	
9	Лужта О.А.	вул. Красикова, 8, кв 3	248 2421	
10	Лосєва Т.В.	вул. Красикова, 8, кв 3	248 2421	
11	Шевченко С.А	вул Красікова 8 кв. 9	248-25-02	
12	Кузьменко Т.М.	вул. Красикова 9 кв 6.		
13	Согоян Б.И	ул. Красикова 8/14	0506522973	
14	Литвиненко С.Ф	ул. Красикова 8/12	248-24-19	
15	Литвиненко Е.В	ул. Красикова 8/12	248-24-19	

16	Журечко Г. В	Красикова, 15/1	248-24-78	
17	Тищенко М. В	Красикова 14	0931992597	
18	Тищенко С. В	Красикова 14	— // —	
19	Тищенко Н. І	Красикова 14	— // —	
20	Ципцюра М. В	Красикова 14	066 3546945	
21	Чепурна Л. М	Красикова 14	2487893	
22	Новикова Л. В	Красикова 15/2	248-24-77	
23	Новиков В. С	— // —	— // —	
24	Макеева В. С.	Красикова 15	097-522-59-08	
25	Сова П.О.	Красикова 15/1	248-24-78	
26	— // — А. Е	Красиков, 15/1	— // —	
27	Журечко В. Вл.	— // —	248-24-78	
28	Винник О. Г	Красикова, 6/1	248-12-55	
29	Винник Г. Г	Красикова, 6/1	248-12-55	
30	Винник Р. Г.	Красикова, 6/1	— // —	
31	Танченко Н.	Красикова 6/4		
32	Шурашкина Л.	Красикова 6/6	0631805570	
33	Гиотов Д.	Красикова 6/6	0936306120	
34	Дворчук Т. Г.	Красикова 6/3	0505441195	
35	Дворчук С. Г.	Красикова 6/3	0503135387	
36	Максимова Л. В.	Красикова, 6/5	044-2482411	
37	Ломакин В. В.	Красикова, 6/5	— // —	
38	Тварковська В. В.	Красикова 6/8	248-24-15	
39	Мусаєвська Т. Б	Красикова 8	0503555871	
40	Федорчук Н. В	Красикова 8/13	0987610802	
41	Тимошук Л. Г.	Красикова 4/4	097-070-24-38	

СОЛІДАРНІСТЬ
БЛОК ПЕТРА ПОРОШЕНКА

Депутату Київської міської ради
Солом'янського району міста Києва

НЕГРИЧУ МИКОЛІ МИХАЙЛОВИЧУ

Виявлена проблема чи побажання

За перейменування вулиці Людмили Проценко на провулок Крутий

№	П.І.Б.	Адреса	Контакти	Підпис
1	Федорчук В.Т.	Красікова 8/13	т. 245-37-80	
2	Мойсик В.В	Красікова 8/13	т. 245-37-80	
3	Федорчук В.В	Красікова 8/13	т. 245-37-80	
4	Мачевська М.Т	Красікова, 4/8	050-310-95-97	
5	Мачевський В.Б	—"—	248-25-01	
6	Волкова Ана Бор.	Красікова 2/18	245-37-35	
7	Кодак Григ.В	Красікова 2/15	248-24-59	
8	Кодак Алексі. Дмит.	—"—	248-24-59	
9	Лыман Александр Улиз	Красікова 2/20	245-37-32	
10	Чомрєєв В.В	Красікова, 4/6	066-721-88-38	
11	Стеглюнко Ч.А	Красікова 2кв 16	0504487391	
12	Стеглюнко О.Ч	Красікова 2кв 16	—"—	
13	Стеглюнко М.Є.	Красікова 2кв 16	—"—	
14	Бриль Є.А.	Красікова 2, кв 23	067 716-9943	
15	Баранкевич В.Б	Красікова 2, кв 23	—"—	

16	Сікарь М.М.	Красикова 2/24	0663600511	
17	Игнатьєва Т.С.	Красікова 2/4	0953296452	
18	Игнатьєв В.В	Красікова 2/21	0969230370	
19	Игнатьєва Ю.В.	Красікова 2/21	0675014009	
20	Игнатьєв О.В.	Красікова 2/21	0509112352	
21	Ельпінова Мар. Лив	Красікова 2/	248-24-29	
22	Антоненко Бор. Ів.	Красікова 4/1	066-346-48-16	
23	Антоненко Ка. Бо.	Красікова 4/1	066-346-48-16	
24	Летецко Конєї Олен.	Красікова 4/11	063-428-15-79	
25	Козак М.В.	Красікова 2/15	248-24-59	
26	Шапошникова А.С.	Красікова 2/14	248-24-60	
27	Федотова Вал. Бор.	Красікова 4/10	248-24-36	
28				
29				
30				
31				
32				
33				
34				
35				
36				
37				
38				
39				
40				
41				