08/231-2825/ПР
12.09.2018

1

КИЇВСЬКА МІСЬКА РАДА

VI СЕСІЯ VIII СКЛИКАННЯ

РІШЕННЯ

ПРОЕКТ

_____№_____

Про здійснення державно-приватного партнерства для реалізації проекту «Впровадження системи фіксації порушень у сфері забезпечення безпеки дорожнього руху в автоматичному режимі у місті Києві»

Відповідно до статей 4, 13 Закону України «Про державно-приватне партнерство», постанови Кабінету Міністрів України від 11 квітня 2011 року № 384 «Деякі питання організації здійснення державно-приватного партнерства», рішення Київської міської ради від 07 липня 2016 року № 561/561 «Про деякі питання організації здійснення державно-приватного партнерства в місті Києві» та на підставі висновку за результатами аналізу ефективності здійснення державно-приватного партнерства для реалізації проекту «Впровадження системи фіксації порушень у сфері забезпечення безпеки дорожнього руху в автоматичному режимі у місті Києві» від 19 червня 2018 року № 001-1913 Київська міська рада вирішила:

1. Визнати сферу забезпечення безпеки дорожнього руху в автоматичному режимі такою, де може застосовуватися державно-приватне партнерство щодо об'єктів комунальної власності територіальної громади міста Києва.

2. Здійснити державно-приватне партнерство для реалізації проекту «Впровадження системи фіксації порушень у сфері забезпечення безпеки дорожнього руху в автоматичному режимі у місті Києві».

3. Виконавчому органу Київської міської ради (Київській міській державній адміністрації):

3.1. Утворити комісію з питань проведення конкурсу з визначення приватного партнера для здійснення державно-приватного партнерства для реалізації проекту «Впровадження системи фіксації порушень у сфері забезпечення безпеки дорожнього руху в автоматичному режимі у місті Києві».

3.2. Затвердити персональний склад зазначеної комісії та положення про неї.

3.3. Надати на затвердження Київській міській раді розроблену комісією та погоджену в установленому порядку конкурсну документацію, розроблені комісією критерії проведення оцінки конкурсних пропозицій та зважені коефіцієнти за кожним таким критерієм і проект оголошення про проведення конкурсу.

4. Контроль за виконанням цього рішення покласти на постійну комісію Київської міської ради з питань транспорту, зв'язку та реклами.

Київський міський голова В. Кличко

ПОЯСНЮВАЛЬНА ЗАПИСКА

до проекту рішення Київської міської ради «Про здійснення державно-приватного партнерства для реалізації проекту «Впровадження системи фіксації порушень у сфері забезпечення безпеки дорожнього руху в автоматичному режимі у місті Києві»

1. Обґрунтування необхідності прийняття рішення

На адресу виконавчого органу Київської міської ради (Київської міської державної адміністрації) надійшло звернення ТОВ «Безпечні дороги України» від 25 вересня 2017 року № 13 з пропозицією про здійснення державно-приватного партнерства для реалізації проекту «Впровадження системи фіксації порушень у сфері забезпечення безпеки дорожнього руху в автоматичному режимі у м. Києві» (далі – Проект) та здійснення аналізу ефективності державно-приватного партнерства для реалізації Проекту.

Відповідно до Закону України «Про державно-приватне партнерство» (далі – Закон) аналіз ефективності здійснення державно-приватного партнерства щодо об'єктів комунальної власності проводиться виконавчим органом місцевого самоврядування, уповноваженим відповідною сільською, міською, районною чи обласною радою.

Рішенням Київської міської ради від 07 липня 2016 року № 561/561 «Про деякі питання організації здійснення державно-приватного партнерства в місті Києві» виконавчий орган Київської міської ради (Київську міську державну адміністрацію) уповноважено проводити аналіз ефективності здійснення державно-приватного партнерства та виявляти можливі ризики, пов'язані з його реалізацією.

Постановою Кабінету Міністрів України від 11 квітня 2011 року № 384 «Деякі питання організації здійснення державно-приватного партнерства» (далі – Постанова) визначено, що за результатами проведення аналізу ефективності складається висновок, який підписується керівником уповноваженого органу.

Департаментом економіки та інвестицій виконавчого органу Київської міської ради (Київської міської державної адміністрації) спільно з профільними структурними підрозділами Київської міської державної адміністрації (Департаментом транспортної інфраструктури виконавчого органу Київської міської ради (Київської міської державної адміністрації), Департаментом інформаційно-комунікаційних технологій виконавчого органу Київської міської ради (Київської міської державної адміністрації), Департаментом фінансів виконавчого органу Київської міської ради (Київської міської державної адміністрації), управлінням з питань взаємодії з правоохоронними органами по забезпеченню правопорядку та муніципальної безпеки апарату виконавчого органу Київської міської ради (Київської міської державної адміністрації)) проведено аналіз ефективності здійснення державно-приватного партнерства для реалізації Проекту.

За результатами Київським міським головою Кличком В.В. підписано висновок про підтримку пропозиції ТОВ «Безпечні дороги України» про здійснення державно-приватного партнерства для реалізації Проекту від 19.06.2018 № 001-1913.

Відповідно до Постанови висновок є підставою для прийняття рішення про здійснення державно-приватного партнерства або про недоцільність його здійснення згідно із статтею 13 Закону.

Згідно із Законом зазначені рішення щодо об'єктів комунальної власності приймаються органом місцевого самоврядування.

Враховуючи зазначене, Департаментом економіки та інвестицій виконавчого органу Київської міської ради (Київської міської державної адміністрації) підготовлено проект рішення Київської міської ради «Про здійснення державно-приватного партнерства для реалізації проекту «Впровадження системи фіксації порушень у сфері забезпечення безпеки дорожнього руху в автоматичному режимі у місті Києві» (далі – проект рішення).

Прийняття зазначеного рішення Київської міської ради є одним з етапів для подальшої підготовки конкурсу з визначення приватного партнера для здійснення державно-приватного партнерства для реалізації Проекту.

В свою чергу реалізація Проекту дозволить:

зменшити кількість ДТП на дорогах та вулицях міста, зокрема і з тяжкими для здоров'я і життя людини наслідками;

зменшити смертність і травматизм на дорогах та вулицях міста, що позитивно вплине на стан здоров'я мешканців, комфортність проживання та безпечність пересування, привабливість міста для туризму та ведення бізнесу, посилення транзитного потенціалу держави й ін.

2. Цілі і завдання прийняття рішення

Цілями і завданнями прийняття рішення є визнання доцільності здійснення державно-приватного партнерства для реалізації Проекту.

Прийняття зазначеного рішення є одним з етапів для подальшої підготовки конкурсу з визначення приватного партнера для здійснення державно-приватного партнерства для реалізації Проекту.

3. Правове обґрунтування

Проект рішення підготовлено у відповідності до Регламенту Київської міської ради, затвердженого рішенням Київської міської ради від 07 липня 2016 року № 579/579, Регламенту виконавчого органу Київської міської ради (Київської міської державної адміністрації), затвердженого розпорядженням виконавчого органу Київської міської ради (Київської міської державної адміністрації) від 08 жовтня 2013 року № 1810.

Відносини у цій сфері регулюються Законом України «Про державно-приватне партнерство», постановою Кабінету Міністрів України від 11 квітня 2011 року № 384 «Деякі питання організації здійснення державно-приватного партнерства», рішенням Київської міської ради від 07 липня 2016 року № 561/561 «Про деякі питання організації здійснення державно-приватного партнерства в місті Києві».

4. Загальна характеристика та основні положення проекту рішення

Проект рішення передбачає:

визнання сфери забезпечення безпеки дорожнього руху в автоматичному

режимі такою, де може застосовуватися державно-приватне партнерство щодо об'єктів комунальної власності територіальної громади міста Києва;

здійснення державно-приватного партнерства для реалізації Проекту;

забезпечення виконавчим органом Київської міської ради (Київською міською державною адміністрацією) організації та проведення конкурсу з визначення приватного партнера для здійснення державно-приватного партнерства для реалізації Проекту;

покладення контролю за виконанням цього рішення на постійну комісію Київської міської ради з питань транспорту, зв'язку та реклами.

5. Фінансово-економічне обґрунтування

Структура фінансування Проекту передбачає 100 % фінансування інвестицій за рахунок власного капіталу приватного партнера.

Реалізація зазначеного Проекту потребує державної підтримки відповідно до Закону України «Про державно-приватне партнерство» у формі виплати приватному партнерові інших платежів, передбачених договором, укладеним у рамках державно-приватного партнерства, зокрема плати за готовність (доступність) об'єкта державно-приватного партнерства до експлуатації (використання).

Виплата приватному партнерові плати за доступність має здійснюватися з міського фонду з безпеки руху, який буде створено після внесення відповідних змін до законодавства України за рішенням Київської міської ради протягом строку, передбаченого договором, укладеним у рамках державно-приватного партнерства, але не пізніше створення першої черги системи фіксації порушень у сфері забезпечення безпеки дорожнього руху в автоматичному режимі у місті Києві та введення її у промислову експлуатацію (протягом року).

6. Прогноз соціально-економічних та інших наслідків прийняття рішення

Прийняття зазначеного рішення є одним з етапів для подальшої підготовки конкурсу з визначення приватного партнера для здійснення державно-приватного партнерства для реалізації Проекту.

Реалізація Проекту дозволить:

зменшити кількість ДТП на дорогах та вулицях міста, зокрема і з тяжкими для здоров'я і життя людини наслідками;

зменшити смертність і травматизм на дорогах та вулицях міста, що позитивно вплине на стан здоров'я мешканців, комфортність проживання та безпечність пересування, привабливість міста для туризму та ведення бізнесу, посилення транзитного потенціалу держави;

створити умови для підвищення рівня культури керування транспортними засобами відповідно до цивілізаційних норм і підходів;

зменшити суспільні втрати від наслідків ДТП: прямі – з відшкодування шкоди, заподіяної життю та здоров'ю громадян, а також ремонту доріг і транспортних засобів; непрямі (потенційні) – пов'язані з недоотриманими валовим регіональним продуктом та податками внаслідок непрацездатності чи смерті громадян, що потрапили в ДТП;

зменшити втрати домашніх господарств за рахунок смерті або каліцтва членів сім'ї, які потрапили в ДТП, поліпшити психологічний стан в суспільстві;

створити орієнтовно близько 170 нових робочих місць, що сприятиме вирішенню завдання підвищення зайнятості населення міста;

виключити людський чинник під час виявлення фактів порушення ПДР та зменшити кількість конфліктних ситуацій, випадків хабарництва і зловживань посадовими повноваженнями;

посилити бюджетну спроможність місцевого бюджету за рахунок сплати податків від діяльності у рамках Проекту, які може бути використано на збільшення обсягу бюджетних видатків соціального характеру та реалізацію нових соціальних проектів.

7. Суб'єкти подання проекту рішення

Суб'єктом подання проекту рішення є Департамент економіки та інвестицій виконавчого органу Київської міської ради (Київської міської державної адміністрації).

8. Доповідач на пленарному засіданні

Директор Департаменту економіки та інвестицій виконавчого органу Київської міської ради (Київської міської державної адміністрації) Мельник Наталія Олегівна, тел. 202 77 99.

Відповідальна особа за супроводження проекту рішення – заступник начальника відділу залучення інвестицій Григорчук С.А., тел. 202 72 56

Директор Департаменту економіки та інвестицій Н. Мельник

Зауваження
до проекту рішення Київської міської ради «Про здійснення державно-приватного партнерства для реалізації проекту «Впровадження системи фіксації порушень у сфері забезпечення безпеки дорожнього руху в автоматичному режимі у місті Києві»

Проект рішення розроблено Департаментом економіки та інвестицій виконавчого органу Київської міської ради (Київської міської державної адміністрації).

Проектом рішення передбачається визнати сферу забезпечення безпеки дорожнього руху в автоматичному режимі такою, де може застосовуватися державно-приватне партнерство щодо об'єктів комунальної власності територіальної громади міста Києва, здійснити державно-приватне партнерство для реалізації проекту «Впровадження системи фіксації порушень у сфері забезпечення безпеки дорожнього руху в автоматичному режимі у місті Києві» та доручити виконавчому органу Київської міської ради (Київській міській державній адміністрації) утворити комісію з питань проведення конкурсу з визначення приватного партнера для здійснення державно-приватного партнерства для реалізації зазначеного проекту, затвердити її персональний склад та положення про неї, а також надати на затвердження Київській міській раді розроблену комісією та погоджену в установленому порядку конкурсну документацію, розроблені комісією критерії проведення оцінки конкурсних пропозиції та зважені коефіцієнти за кожним критерієм і проект оголошення про проведення конкурсу.

За результатами здійснення юридичної експертизи повідомляємо наступне.

Відповідно до статті 4 Закону України «Про дорожній рух» до компетенції Кабінету Міністрів України у сфері дорожнього руху належить визначення порядку функціонування системи фіксації правопорушень у сфері забезпечення безпеки дорожнього руху в автоматичному режимі.

Джерелами фінансування системи фіксації правопорушень у сфері забезпечення безпеки дорожнього руху в автоматичному режимі можуть бути кошти державного та місцевих бюджетів, виділені в порядку та обсягах, передбачених законодавством, кошти приватних інвесторів, у тому числі залучені за моделлю державно-приватного партнерства, залучені кошти, включаючи кредити банків та інших фінансово-кредитних установ, кошти з інших джерел, не заборонених законодавством.

На виконання зазначеної норми Закону постановою Кабінету Міністрів України від 10 листопада 2017 року № 833 «Про функціонування системи фіксації адміністративних правопорушень у сфері забезпечення безпеки дорожнього руху в автоматичному режимі» затверджено Порядок функціонування системи фіксації адміністративних правопорушень у сфері забезпечення безпеки дорожнього руху в автоматичному режимі та Порядок звернення особи, яка допустила адміністративне правопорушення у сфері забезпечення безпеки дорожнього руху, до уповноваженого підрозділу Національної поліції.

Системою фіксації адміністративних правопорушень у сфері забезпечення безпеки дорожнього руху в автоматичному режимі (далі - система) визначається взаємопов'язана сукупність технічних засобів, програмних і апаратних засобів обробки отриманих за допомогою технічних засобів інформаційних файлів та метаданих, обміну з використанням телекомунікаційних мереж інформацією, необхідною для реалізації організаційних і процесуальних заходів під час здійснення контролю за дотриманням Правил дорожнього руху його учасниками.

Система створюється та експлуатується з урахуванням вимог Законів України «Про дорожній рух», «Про автомобільні дороги», «Про Національну поліцію», «Про інформацію», «Про телекомунікації», «Про захист інформації в інформаційно-телекомунікаційних системах», «Про електронний цифровий підпис», «Про електронні документи та електронний документообіг», "Про поштовий зв'язок», «Про метрологію та метрологічну діяльність», "Про технічні регламенти та оцінку відповідності», «Про Державну прикордонну службу України», «Про захист персональних даних» та Кодексу України про адміністративні правопорушення.

Порядок технічної експлуатації системи встановлюється МВС.

Облік адміністративних правопорушень у сфері забезпечення безпеки дорожнього руху, зафіксованих технічними засобами, забезпечується уповноваженими підрозділами Національної поліції шляхом внесення в автоматичному режимі інформації про винесені, скасовані постанови про накладення адміністративних стягнень за правопорушення у сфері забезпечення безпеки дорожнього руху, зафіксовані технічними засобами, до автоматизованого обліку адміністративних правопорушень, що входить до єдиної інформаційної системи МВС.

Інформування учасників дорожнього руху про фіксацію (фотозйомку або відеозапис) фактів адміністративних правопорушень у сфері забезпечення безпеки дорожнього руху технічними засобами здійснюється не пізніше початку роботи технічних засобів на визначених місцях (ділянках) шляхом розміщення відповідних відомостей на офіційному веб-сайті Національної поліції, а для стаціонарних технічних засобів - додатково шляхом установлення відповідних дорожніх знаків на вулично-дорожній мережі.

Відомості про уповноважені підрозділи Національної поліції, до яких власник транспортного засобу може звернутися із заявою щодо його інформування про адміністративні правопорушення у сфері забезпечення безпеки дорожнього руху, зафіксовані технічними засобами, вчинені на належному йому транспортному засобі, розміщуються на офіційному веб-сайті Національної поліції.

Отже, до повноважень місцевого органу влади не належить впровадження системи фіксації порушень у сфері забезпечення безпеки дорожнього руху, відповідно до даних якої здійснюється фіксація адміністративних порушень у сфері забезпечення безпеки дорожнього руху.

Крім того, Законом України «Про внесення змін до деяких законодавчих актів України щодо реформування сфери паркування транспортних засобів», прийнятим 21 грудня 2017 року Верховною Радою України, який набирає

чинності 27 вересня 2018 року, до повноважень виконавчих органів міських ради у сфері дорожнього руху віднесено впровадження в межах відповідного населеного пункту автоматизованої системи контролю оплати вартості послуг з паркування, затвердження технічних вимог та завдання до цієї системи, а не впровадження системи фіксації порушень у сфері забезпечення безпеки дорожнього руху.

Також відповідно до змін до статті 52-1 Закону України «Про дорожній рух» до повноважень Міністерства внутрішніх справ України у сфері забезпечення безпеки дорожнього руху належатиме ведення Реєстру адміністративних правопорушень у сфері безпеки дорожнього руху, надання доступу до ресурсів цього реєстру щодо порушень правил зупинки, стоянки та паркування транспортних засобів, зафіксованих в автоматичному режимі або в режимі фотозйомки (відеозапису), посадовим особам, уповноваженим розглядати справи за такі правопорушення.

Враховуючи зазначене, на практиці можуть виникнути проблеми щодо реалізації проекту «Впровадження системи фіксації порушень у сфері забезпечення безпеки дорожнього руху в автоматичному режимі у місті Києві», оскільки місцеві органи влади на наділені усіма необхідними для цього повноваженнями.

Заступник керівника апарату -
начальник юридичного управління Л. Верес

«07» вересня 2018 року

Бурушкіна Ю. В. 202 76 19

08/231-2759/ПР
10.09.2018

КИЇВСЬКА МІСЬКА РАДА

VI СЕСІЯ VIII СКЛИКАННЯ

РІШЕННЯ

2

_____ № _____

Проект

Про використання майна територіальної громади міста Києва для розвитку послуг з використанням інформаційно-телекомунікаційних технологій

Відповідно до законів України «Про місцеве самоврядування в Україні», «Про телекомунікації», рішення Київської міської ради від 02 липня 2015 року № 654/1518 «Про затвердження Комплексної міської цільової програми «Електронна столиця» на 2015–2018 роки», з метою забезпечення належних умов для розміщення, модернізації, експлуатаційного та технічного обслуговування засобів інформатизації в/на об'єктах майна територіальної громади міста Києва:

1. Структурним підрозділам виконавчого органу Київської міської ради (Київської міської державної адміністрації), районним в місті Києві державним адміністраціям, підприємствам, установам та організаціям, що належать до комунальної власності територіальної громади міста Києва або передані до сфери управління виконавчого органу Київської міської ради (Київської міської державної адміністрації), за якими на праві оперативного управління або господарського відання відповідно закріплені об'єкти майна територіальної громади міста Києва, забезпечити Департаменту інформаційно-комунікаційних технологій виконавчого органу Київської міської ради (Київської міської державної адміністрації), комунальному підприємству «Інформатика» виконавчого органу Київської міської ради (Київської міської державної адміністрації), спеціалізованому комунальному підприємству «Київтелесервіс», комунальному підприємству «Головний інформаційно-обчислювальний центр» за відповідним зверненням Департаменту інформаційно-комунікаційних технологій виконавчого органу Київської міської ради (Київської міської державної адміністрації) можливість визначати в/на зазначених об'єктах майна територіальної громади міста Києва місця для розміщення в інтересах територіальної громади міста Києва засобів інформатизації за переліком згідно з

додатком до цього рішення, а також можливість на безоплатній основі здійснювати розміщення зазначених засобів інформатизації, їх підключення до мереж електропостачання та мережі Інтернет.

2. Департаменту інформаційно-комунікаційних технологій виконавчого органу Київської міської ради (Київської міської державної адміністрації), комунальному підприємству «Інформатика» виконавчого органу Київської міської ради (Київської міської державної адміністрації), спеціалізованому комунальному підприємству «Київтелесервіс», комунальному підприємству «Головний інформаційно-обчислювальний центр» під час розміщення засобів інформатизації, зазначених в пункті 1 цього рішення, забезпечити відшкодування витрат за спожиту електроенергію та інших експлуатаційних витрат у встановленому порядку.

3. Контроль за виконанням цього рішення покласти на постійну комісію Київської міської ради з питань транспорту, зв'язку та реклами та постійну комісію Київської міської ради з питань власності.

Київський міський голова Віталій КЛИЧКО

Додаток
до рішення Київської міської ради
від _____ № _____

Перелік
засобів інформатизації, що розміщуються на об'єктах майна територіальної громади міста Києва в інтересах територіальної громади міста Києва Департаментом інформаційно-комунікаційних технологій виконавчого органу Київської міської ради (Київської міської державної адміністрації), комунальним підприємством «Інформатика» виконавчого органу Київської міської ради (Київської міської державної адміністрації), спеціалізованим комунальним підприємством «Київтелесервіс», комунальним підприємством «Головний інформаційно-обчислювальний центр»

1. Технічні засоби та обладнання (в тому числі засоби передачі даних).
2. Системи (засоби) захисту інформації.
3. Засоби відеофіксації.
4. Датчики (вимірювання рівня шуму, руху, освітлення, моніторингу якості та сили повітря, якості води, пожежних, хімічного забруднення, радіаційного забруднення).
5. Обладнання телефонного, радіо та відео зв'язку.
6. Системи контролю доступу.
7. Системи керування засобами освітлення (в тому числі мережами зовнішнього освітлення).
8. Пристрої диспетчеризації.
9. Бортові комп'ютери.
10. Зчитуючі пристрої (в тому числі валідатори).
11. Термінали (в тому числі платіжні).
12. Геоінформаційні пристрої.
13. Радіоелектронні засоби, що визначають положення та швидкість руху об'єкта на поверхні Землі або в атмосфері (GPS, ГЛОНАСС тощо).
14. Системи отримання інформації та керування дорожнім рухом.
15. Інформаційно-довідкові термінали.
16. Системи оповіщення.
17. Серверне обладнання.
18. Програмні, апаратні, програмно-апаратні засоби.
19. Програмне забезпечення.

Київський міський голова Віталій КЛИЧКО

ПОЯСНЮВАЛЬНА ЗАПИСКА
до проекту рішення Київської міської ради
«Про використання майна територіальної громади міста Києва для розвитку послуг з використанням інформаційно-телекомунікаційних технологій»
(далі – проект рішення)

1. Обґрунтування необхідності прийняття рішення

Проект рішення розроблено відповідно до законів України «Про місцеве самоврядування в Україні», «Про телекомунікації», рішення Київської міської ради від 02 липня 2015 року № 654/1518 «Про затвердження Комплексної міської цільової програми «Електронна столиця» на 2015–2018 роки», з метою забезпечення належних умов для розміщення, модернізації, експлуатаційного та технічного обслуговування засобів інформатизації.

Зокрема, Напрямами діяльності та заходами Комплексної міської цільової програми «Електронна столиця» на 2015–2018 роки передбачені заходи щодо:

створення мережевої інфраструктури Київської міської ради, виконавчого органу Київської міської ради (Київської міської державної адміністрації), районних в місті Києві державних адміністрацій, підприємств, установ та організацій, що належать до комунальної власності територіальної громади міста (пункт 2.1);

розвитку комплексної системи відеоспостереження (пункт 2.12);

створення міської сервісної мережевої інфраструктури (пункт 2.13).

супроводу і технічної підтримки комплексної системи відеоспостереження (пункт 2.15);

супроводу та підтримки мережевої інфраструктури (пункт 2.16).

Рішення Київської міської ради від 21 квітня 2015 року № 415/1280 «Про затвердження Положення про оренду майна територіальної громади міста Києва» не врегульовує питання використання майна територіальної громади міста Києва іншими комунальними підприємства для того, щоб здійснювати розміщення, модернізацію, експлуатаційне та технічне обслуговування в інтересах територіальної громади міста Києва засобів інформатизації, технічних засобів та обладнання, систем (засобів) захисту інформації, засобів відеофіксації тощо, що своєю чергою на практиці є перешкодою для розвитку інформаційно-телекомунікаційних технологій та оперативного розміщення відповідних технічних засобів, обладнання тощо.

Слід також зазначити, що Правила благоустрою міста Києва, затверджені рішенням Київської міської ради від 25 грудня 2008 року № 1051/1051, також не врегульовують зазначені питання, хоча і містять окремий розділ XVIII «Правила використання, розміщення та будівництва технічних засобів телекомунікацій у м. Києві».

Проект рішення направлено на забезпечення структурними підрозділами виконавчого органу Київської міської ради (Київської міської державної адміністрації), районними в місті Києві державними адміністраціями, підприємствами, установами та організаціями, що належать до комунальної

власності територіальної громади міста Києва або передані до сфери управління виконавчого органу Київської міської ради (Київської міської державної адміністрації), за якими на праві оперативного управління або господарського відання відповідно закріплені об'єкти майна територіальної громади міста Києва, Департаменту інформаційно-комунікаційних технологій виконавчого органу Київської міської ради (Київської міської державної адміністрації), комунальному підприємству «Інформатика» виконавчого органу Київської міської ради (Київської міської державної адміністрації), спеціалізованому комунальному підприємству «Київтелесервіс», комунальному підприємству «Головний інформаційно-обчислювальний центр» за відповідним зверненням Департаменту інформаційно-комунікаційних технологій виконавчого органу Київської міської ради (Київської міської державної адміністрації) можливості визначати в/на зазначених об'єктах майна територіальної громади міста Києва місця для розміщення, експлуатаційного та технічного обслуговування в інтересах територіальної громади міста Києва засобів інформатизації, а також можливості на безоплатній основі здійснювати розміщення зазначених засобів інформатизації, їх підключення до мереж електропостачання та мережі Інтернет.

Перелік зазначених засобів інформатизації зазначається в додатку до проекту рішення, зокрема:

технічні засоби та обладнання (в тому числі засоби передачі даних);

системи (засоби) захисту інформації;

засоби відеофіксації;

датчики (вимірювання рівня шуму, руху, освітлення, моніторингу якості та сили повітря, якості води, пожежних, хімічного забруднення, радіаційного забруднення);

обладнання телефонного, радіо та відео зв'язку;

системи контролю доступу;

системи керування засобами освітлення (в тому числі мережами зовнішнього освітлення);

пристрої диспетчеризації;

бортові комп'ютери;

зчитуючі пристрої (в тому числі валідатори);

термінали (в тому числі платіжні);

геоінформаційні пристрої;

радіоелектронні засоби, що визначають положення та швидкість руху об'єкта на поверхні Землі або в атмосфері (GPS, ГЛОНАСС тощо);

системи отримання інформації та керування дорожнім рухом;

інформаційно-довідкові термінали;

системи оповіщення;

серверне обладнання;

програмні, апаратні, програмно-апаратні засоби;

програмне забезпечення.

При цьому, пропонується передбачити, що Департаменту інформаційно-комунікаційних технологій виконавчого органу Київської міської ради (Київської міської державної адміністрації), комунальному підприємству «Інформатика» виконавчого органу Київської міської ради (Київської міської державної

адміністрації), спеціалізованому комунальному підприємству «Київтелесервіс», комунальному підприємству «Головний інформаційно-обчислювальний центр» під час розміщення засобів інформатизації, зазначених в рішенні, необхідно забезпечити відшкодування витрат за спожиту електроенергію та інших експлуатаційних витрат у встановленому порядку.

2. Мета і шляхи її досягнення

Метою проекту рішення є створення належних умов для розміщення, модернізації, експлуатаційного та технічного обслуговування в інтересах територіальної громади міста Києва засобів інформатизації, а також можливості підключення зазначених засобів та обладнання до мереж електропостачання та мережі Інтернет.

3. Правові аспекти

Нормативно-правові акти, які регулюють правовідносини у зазначеній сфері:

Закон України «Про місцеве самоврядування в Україні»;

Закон України «Про телекомунікації»;

рішення Київської міської ради від 02 липня 2015 року № 654/1518 «Про затвердження Комплексної міської цільової програми «Електронна столиця» на 2015–2018 роки».

4. Фінансово-економічне обґрунтування

Проект рішення не потребує фінансування з бюджету міста Києва.

5. Позиція заінтересованих органів

Проект рішення не стосується інтересів інших органів.

6. Регіональний аспект

Проект рішення не стосується розвитку адміністративно-територіальної одиниці.

7. Громадське обговорення

Проект рішення не потребує проведення громадського обговорення.

8. Прогноз результатів

З прийняттям проекту рішення буде забезпечено належні умови для розміщення, модернізації, експлуатаційного та технічного обслуговування в інтересах територіальної громади міста Києва засобів інформатизації (технічних

засобів та обладнання, систем (засобів) захисту інформації, засобів відеофіксації, датчиків (вимірювання рівня шуму, руху, освітлення, моніторингу якості та сили повітря, якості води, пожежних, хімічного забруднення, радіаційного забруднення), обладнання телефонного, радіо та відео зв'язку, систем контролю доступу, систем керування засобами освітлення (в тому числі мережами зовнішнього освітлення), пристроїв диспетчеризації, бортових комп'ютерів, геоінформаційних пристроїв, радіоелектронних засобів, що визначають положення та швидкість руху об'єкта на поверхні Землі або в атмосфері (GPS, ГЛОНАСС тощо), систем отримання інформації та керування дорожнім рухом, інформаційно-довідкових терміналів, систем оповіщення, серверного обладнання, відповідних програмних, апаратних, програмно-апаратних засобів, програмного забезпечення тощо), а також можливість підключення зазначених засобів інформатизації до мереж електропостачання та мережі Інтернет.

Депутат Київської міської ради **О. Окопний**

3

КИЇВСЬКА МІСЬКА РАДА

СЕКРЕТАРІАТ

УПРАВЛІННЯ ПРАВОВОГО ЗАБЕЗПЕЧЕННЯ ДІЯЛЬНОСТІ КИЇВСЬКОЇ МІСЬКОЇ РАДИ

01044, м. Київ, вул. Хрещатик, 36, каб. 921 *тел.: (044) 202-70-19*

14.09.18 № 08/230-1766

на №_____ від_____

Голові постійної комісії Київської міської ради з питань власності Антонєнку Л.В.

Правовий висновок
до проекту рішення Київської міської ради «Про надання дозволу Київському університету імені Бориса Грінченка на списання шляхом ліквідації транспортного засобу, який належить до комунальної власності територіальної громади міста Києва»

Управління правового забезпечення діяльності Київської міської ради проаналізувавши положення поданого проекту рішення, вважає за необхідне звернути увагу на таке.

Проектом рішення передбачається надати дозвіл Київському університету імені Бориса Грінченка на списання шляхом ліквідації автомобіля марки ВАЗ, модель 21043, державний номер АА 2368 НЕ, 2001 року випуску, який належить до комунальної власності територіальної громади міста Києва та обліковується на балансі закладу.

Згідно з пунктом 6 Порядку списання основних засобів з балансів підприємств, установ та організацій комунальної власності територіальної громади міста Києва, затвердженого рішенням Київської міської ради від 19.07.2005 № 861/3391 для визначення непридатності матеріальних цінностей і встановлення неможливості або неефективності проведення їх відновлювального ремонту, а також для оформлення необхідної документації на списання цих цінностей, наказом керівника підприємства щорічно створюється постійно діюча комісія, яка діє протягом року.

Наказ про створення постійно діючої комісії поновлюється щорічно або за потребою.

До матеріалів проекту рішення додано акт на списання транспортних засобів *від 19.03.2018 № 4*, складений комісією, яка була утворена відповідно до наказу ректора Київського університету імені Бориса Грінченка *від 20.04.2016 №225*.

Однак наказ про створення комісії для визначення непридатності матеріальних цінностей і встановлення неможливості або неефективності проведення їх відновлювального ремонту, а також для оформлення необхідної документації на списання цих цінностей, яка є діючою на момент складання та підписання акту списання транспортних засобів до матеріалів проекту рішення не додано.

У зв'язку з цим управління повертає проект рішення без погодження.

Начальник управління В.В. Слончак

08/231-2467/ПР
30.07.2018

КИЇВСЬКА МІСЬКА РАДА

VI СЕСІЯ VIII СКЛИКАННЯ

РІШЕННЯ

_____№ _____ Проект

Про надання дозволу Київському університету імені Бориса Грінченка на списання шляхом ліквідації транспортного засобу, який належить до комунальної власності територіальної громади міста Києва

Відповідно до пункту 30 частини першої статті 26, частини п'ятої статті 60 Закону України «Про місцеве самоврядування в Україні», рішення Київської міської ради від 19 липня 2005 року № 816/3391 «Про затвердження Порядку списання основних засобів з балансів підприємств, установ та організацій комунальної власності територіальної громади міста Києва», враховуючи листи Департаменту освіти і науки, молоді та спорту виконавчого органу Київської міської ради (Київської міської державної адміністрації) від 25 січня 2017 року № 063-630 та Київського університету імені Бориса Грінченка від 19 березня 2018 року № 42б, Київська міська рада

ВИРІШИЛА:

1. Надати дозвіл Київському університету імені Бориса Грінченка на списання шляхом ліквідації автомобіля марки ВАЗ, модель 21043, державний номер АА 2368 НЕ, номер шасі ХТА21043010819218, пробіг 286373 км, 2001 року випуску, первісною балансовою вартістю 21618,00 грн, залишковою балансовою вартістю 0,0 грн, який належить до комунальної власності територіальної громади міста Києва та обліковується на балансі закладу.

2. Зобов'язати Київський університет імені Бориса Грінченка використати придатне обладнання демонтованого основного засобу для ремонту інших транспортних засобів, а непридатні деталі та матеріали у встановленому законодавством порядку здати на металобрухт з подальшим спрямуванням виручених коштів до бюджету міста Києва.

3. Позицію 2 додатку 1 до рішення Київської міської ради від 09 листопада 2017 року № 222/3229 «Про надання дозволу Київському університету імені Бориса Грінченка на списання транспортних засобів, які належать до комунальної власності територіальної громади міста Києва» виключити.

4. Контроль за виконанням цього рішення покласти на постійну комісію Київської міської ради з питань власності.

Київський міський голова В. Кличко

ПОЯСНЮВАЛЬНА ЗАПИСКА

до проекту рішення Київської міської ради «Про надання дозволу Київському університету імені Бориса Грінченка на списання шляхом ліквідації транспортного засобу, який належить до комунальної власності територіальної громади міста Києва»

1. **Обгрунтування необхідності прийняття рішення**

До Департаменту комунальної власності м. Києва виконавчого органу Київської міської ради (Київської міської державної адміністрації) надійшли листи Департаменту освіти і науки, молоді та спорту виконавчого органу Київської міської ради (Китївської міської державної адміністрації) від 25 січня 2017 року № 063-630 та Київського університету імені Бориса Грінченка від 19 березня 2018 року № 42б щодо надання дозволу на списання шляхом ліквідації з балансу комунального закладу транспортного засобу.

Відповідно до наказу Головного управління комунальної власності м. Києва від 08.11.2004 № 332 (із змінами та доповненнями) «Про закріплення майна за Київським міським педагогічним університетом імені Б.Д. Грінченка» транспортний засіб обліковується на балансі закладу.

Київським університетом імені Бориса Грінченка надані матеріали у відповідності до вимог Порядку списання основних засобів з балансів підприємств, установ та організацій комунальної власності територіальної громади міста Києва, затвердженого рішенням Київської міської ради від 19 липня 2005 року № 816/3391, зокрема акт на списання автотранспортних засобів, згідно з якими майно має повний фізичний знос і не підлягає ремонту, копія свідоцтва про реєстрацію транспортного засобу, акт технічного стану транспортного засобу, фотоматеріали.

Вказані матеріали оформлені належним чином, відповідають вимогам цього Порядку та чинному законодавству і на сьогодні зберігаються у Департаменті комунальної власності м. Києва виконавчого органу Київської міської ради (Київської міської державної адміністрації.

Слід зазначити, що згідно з рішенням Київської міської ради від 09 листопада 2017 року № 222/3229 «Про надання дозволу Київському університету імені Бориса Грінченка на списання транспортних засобів, які належать до комунальної власності територіальної громади міста Києва» закладу було надано дозвіл на списання шляхом продажу на аукціоні за початковою вартістю, визначеною за результатами незалежної оцінки, автомобіля марки ВАЗ, модель 21043, державний номер АА 2368 НЕ.

Відповідно до протоколу електронних торгів від 05 березня 2018 року № UA-PS-2018-02-26-000003-1, проведених ТОВ «Е-Тендер» стало відомо, що учасники електронних торгів на придбання легкового автомобіля (універсал-в), ВАЗ 21043, що був у вжитку за початковою ціною 24330,00 грн з ПДВ були відсутні.

Враховуючи вищезазначене та згоду Департаменту освіти і науки, молоді та спорту (лист від 25 січня 2017 року № 063-630) Департаментом комунальної власності м. Києва підготовлено цей проект рішення.

2. **Мета та завдання прийняття рішення**

Метою прийняття проекту рішення є підвищення ефективності використання основних засобів територіальної громади міста Києва.

3. Загальна характеристика та основні положення проекту рішення

Проект рішення Київської міської ради містить пункти, що передбачають:

а) надання дозволу на списання шляхом ліквідації транспортного засобу, який непридатний до використання за призначенням;

б) зобов'язання використати придатне демонтоване обладнання в ремонті іншого майна, здача непридатних деталей на металобрухт, з подальшим спрямуванням виручених коштів до бюджету міста Києва;

в) позицію 2 додатку 1 до рішення Київської міської ради від 09 листопада 2017 року № 222/3229 «Про надання дозволу Київському університету імені Бориса Грінченка на списання транспортних засобів, які належать до комунальної власності територіальної громади міста Києва» виключити.

4. Стан нормативно-правової бази у даній сфері правового регулювання

Правові підстави встановлені відповідно до пункту 30 частини першої статті 26, частини п'ятої статті 60 Закону України «Про місцеве самоврядування в Україні», рішення Київської міської ради від 19 липня 2005 року № 816/3391 «Про затвердження Порядку списання основних засобів з балансів підприємств, установ та організацій комунальної власності територіальної громади міста Києва».

5. Фінансово-економічне обґрунтування

Реалізація даного проекту рішення Київської міської ради не потребує матеріальних витрат з боку місцевого бюджету.

6. Позиція заінтересованих органів

Предмет даного проекту рішення Київської міської ради не стосується інтересів інших органів.

7. Прогноз соціально-економічних та інших наслідків прийняття рішення

Реалізація рішення Київської міської ради «Про надання дозволу Київському університету імені Бориса Грінченка на списання шляхом ліквідації транспортного засобу, який належить до комунальної власності територіальної громади міста Києва» надасть можливість уникнути небажаних витрат коштів на утримання транспортних засобів, які не задіяні в роботі.

Директор Департаменту
комунальної власності м. Києва А. Гудзь

Доповідач на пленарному засіданні сесії Київської міської ради: Гудзь А.А.

Особа, відповідальна за супроводження проекту рішення – директор Департаменту комунальної власності м. Києва Гудзь А.А., тел.: 202 61 91

Довідка

до проекту рішення Київської міської ради «Про надання дозволу Київському університету імені Бориса Грінченка на списання шляхом ліквідації транспортного засобу, який належить до комунальної власності територіальної громади міста Києва»

Проект рішення розроблено Департаментом комунальної власності м. Києва виконавчого органу Київської міської ради (Київської міської державної адміністрації).

Проектом рішення передбачено надати Київському університету імені Бориса Грінченка дозвіл на списання шляхом ліквідації транспортного засобу марки ВАЗ, модель 21043, державний номер АА 2368 НЕ, 2001 року випуску.

За результатами здійснення юридичної експертизи звертаємо увагу, що відповідно до пункту 6 Порядку списання основних засобів з балансів підприємств, установ та організацій комунальної власності територіальної громади міста Києва, затвердженого рішенням Київської міської ради від 19 липня 2005 року №816/3391 (далі – Порядок), для визначення непридатності матеріальних цінностей і встановлення неможливості або неефективності проведення їх відновлювального ремонту, а також для оформлення необхідної документації на списання цих цінностей, наказом керівника підприємства щорічно створюється постійно діюча комісія. Наказ про створення постійно діючої комісії поновлюється щорічно або за потребою.

В той же час, до проекту рішення додано акт на списання транспортних засобів від 19 березня 2018 року № 4, складений комісією, що створена відповідно до наказу ректора Київського університету імені Бориса Грінченка від 20 квітня 2016 року № 225 «Про створення комісії для проведення списання автомобілів»

Заступник керівника апарату –
начальник юридичного управління Л. Верес

Дубницька 202 74 66

ПР-1463

ВИКОНАВЧИЙ ОРГАН КИЇВСЬКОЇ МІСЬКОЇ РАДИ
(КИЇВСЬКА МІСЬКА ДЕРЖАВНА АДМІНІСТРАЦІЯ)

РОЗПОРЯДЖЕННЯ

_____ №_____

Про прийняття до комунальної власності територіальної громади міста Києва об'єктів теплопостачання ТОВ «БУДІВЕЛЬНІ МЕРЕЖІ»

4

Відповідно до статей 319, 327 Цивільного кодексу України, Закону України «Про місцеве самоврядування в Україні», рішення Київської міської ради від 15 грудня 2011 року № 844/7080 «Про впорядкування прийняття до комунальної власності територіальної громади міста Києва житлового фонду, гуртожитків, інженерних мереж та об'єктів соціальної інфраструктури», враховуючи звернення ТОВ «БУДІВЕЛЬНІ МЕРЕЖІ» (листи від 23 квітня 2018 року № 23/04-5 та від 16 липня 16/07-2 2018 року № 23/04-5), протокол Загальних зборів Учасників Товариства з обмеженою відповідальністю «БУДІВЕЛЬНІ МЕРЕЖІ» від 12 липня 2018 року № 12/07/18-1, з метою надійного утримання та якісного обслуговування інженерних мереж:

1. Прийняти до комунальної власності територіальної громади міста Києва та закріпити на праві господарського відання за КП «КИЇВТЕПЛОЕНЕРГО» об'єкти теплопостачання ТОВ «БУДІВЕЛЬНІ МЕРЕЖІ» згідно з додатком 1.

2. Прийняти безоплатно до комунальної власності територіальної громади міста Києва та закріпити на праві господарського відання за КП «КИЇВТЕПЛОЕНЕРГО» об'єкти теплопостачання ТОВ «БУДІВЕЛЬНІ МЕРЕЖІ» згідно з додатком 2.

3. Департаменту комунальної власності м. Києва виконавчого органу Київської міської ради (Київської міської державної адміністрації) вжити заходів щодо приймання-передачі об'єктів теплопостачання, зазначених у пунктах 1, 2 цього розпорядження.

4. Контроль за виконанням цього розпорядження покласти на заступників голови Київської міської державної адміністрації згідно з розподілом обов'язків.

Голова Віталі КЛИЧКО

028148

Додаток 1
до розпорядження виконавчого
органу Київської міської ради
(Київської міської державної
адміністрації)

Об'єкти теплопостачання ТОВ «БУДІВЕЛЬНІ МЕРЕЖІ», які приймаються до комунальної власності територіальної громади міста Києва та закріплюються на праві господарського відання за КП «КИЇВТЕПЛОЕНЕРГО»

Назва об'єкта та адреса розташування	Основні показники мережі			Рік побудови	Балансова вартість, тис.грн.	
	2L, м.п.	2Ø, мм	Матеріал/ марка		без ПДВ	з ПДВ
Тепломережа від БН-29 до ТК 320/7а (перекладена)	240,0	219х6	сталева	2017	699,83682	839,80418
Тепломережа від ТК 320/7а до ПД-1 (прокладена)	161,92	219/315	ПІТ	2017	1004,75917	1205,71101
БН-29 типу КЕТБ на вул. Новомостицькій, 2в (реконструкція)				2017	2656,640,75	3187,96890
Всього:					4361,23674	5233,48409

Директор Департаменту комунальної власності м. Києва Андрій Гудзь

Додаток 2
до розпорядження виконавчого
органу Київської міської ради
(Київської міської державної
адміністрації)

Об'єкти теплопостачання ТОВ «БУДІВЕЛЬНІ МЕРЕЖІ», які безоплатно приймаються до комунальної власності територіальної громади міста Києва та закріплюються на праві господарського відання за КП «КИЇВТЕПЛОЕНЕРГО»

Назва та адреса об'єкта теплопостачання	Діаметр труб, мм		Довжина теплових мереж в двотрубному вимірі, пог. м		Джерело теплопостачання	Рік побудови	Вартість об'єктів передачі (ринкова вартість) грн (без ПДВ)
	ЦО	ГВП	ЦО	ГВП			
Теплова мережа від ПД-1 (перехід діаметру 1) до зовнішньої стінки ІТП житлового будинку на вул. Новомостицькій,15 (прокладання)	2 Ø159/250	-	14,87	-	№ 3 РК «Виноградар», РТМ «Нивки»	2017	50057,40

Директор Департаменту комунальної власності м. Києва Андрій Гудзь

ПОЯСНЮВАЛЬНА ЗАПИСКА

до проекту розпорядження виконавчого органу Київської міської ради (Київської міської державної адміністрації) «Про прийняття до комунальної власності територіальної громади міста Києва об'єктів теплопостачання ТОВ «БУДІВЕЛЬНІ МЕРЕЖІ»

1. Обгрунтування необхідності прийняття розпорядження

Проект розпорядження виконавчого органу Київської міської ради (Київської міської державної адміністрації) «Про прийняття до комунальної власності територіальної громади міста Києва об'єктів теплопостачання ТОВ «БУДІВЕЛЬНІ МЕРЕЖІ» підготовлено у зв'язку із надходженням звернень ТОВ «БУДІВЕЛЬНІ МЕРЕЖІ» (листи від 23 квітня 2018 року № 23/04-5 та від 16 липня 16/07-2 2018 року № 23/04-5) та протоколу Загальних зборів Учасників Товариства з обмеженою відповідальністю «БУДІВЕЛЬНІ МЕРЕЖІ» від 12 липня 2018 року № 12/07/18-1 стосовно передачі та безоплатної передачі до комунальної власності територіальної громади міста Києва об'єктів теплопостачання, які закріплюються на праві господарського відання за КП «КИЇВТЕПЛОЕНЕРГО» у зв'язку із будівництвом житлового будинку з вбудовано-прибудованими нежитловими приміщеннями та підземним паркінгом на вул. Новомостицькій, 15 у Подільському районі міста Києва, побудованих за кошти товариства.

Переліки об'єктів теплопостачання, за вказаними адресами погоджено з КП «КИЇВТЕПЛОЕНЕРГО».

Департаментом внутрішнього фінансового контролю та аудиту виконавчого органу Київської міської ради (Київської міської державної адміністрації) листами від 15 лютого 2018 року № 070-5-18/347 та від 03 травня 2018 року № 070-5-18/954 надано підтвердження кошторисної вартості зазначених мереж висновками КП «Київекспертиза» від 08 лютого 2018 року № 070-01/107 та від 23 квітня 2018 року № 070-01324.

Вартість майна, що безоплатно передається до комунальної власності територіальної громади міста Києва, згідно висновку про оцінку майна виконаного ТОВ «МІРФІЛ», складає 50057,40 грн (без ПДВ).

2. Мета і шляхи її досягнення

Метою прийняття даного розпорядження є створення єдиної системи мереж теплопостачання у місті, забезпечення їх надійного, безперебійного функціонування.

Оптимальним шляхом досягнення цієї мети є прийняття розпорядження виконавчого органу Київської міської ради (Київської міської державної адміністрації) «Про прийняття до комунальної власності територіальної громади міста Києва об'єктів теплопостачання ТОВ «БУДІВЕЛЬНІ МЕРЕЖІ».

3. Правові аспекти

Проект розпорядження виконавчого органу Київської міської ради (Київської міської державної адміністрації) «Про прийняття до комунальної

власності територіальної громади міста Києва об'єктів теплопостачання ТОВ «БУДІВЕЛЬНІ МЕРЕЖІ» підготовлено відповідно до статей 319, 327 Цивільного кодексу України, Закону України «Про місцеве самоврядування в Україні» та рішення Київської міської ради від 15 грудня 2011 року № 844/7080 «Про впорядкування прийняття до комунальної власності територіальної громади міста Києва житлового фонду, гуртожитків, інженерних мереж та об'єктів соціальної інфраструктури».

Реалізація проекту не потребує внесення змін до чинних актів, розроблення нових, та визнання такими, що втратили чинність.

4. Фінансово-економічне обгрунтування

Реалізація даного проекту розпорядження не потребує матеріальних витрат з боку місцевого бюджету.

5. Позиція заінтересованих органів

Предмет даного проекту розпорядження виконавчого органу Київської міської ради (Київської міської державної адміністрації) не стосується інтересів інших органів.

6. Регіональний аспект

Прийняття цього проекту розпорядження виконавчого органу Київської міської ради (Київської міської державної адміністрації) дасть можливість здійснити приймання - передачу об'єктів теплопостачання, до комунальної власності територіальної громади міста Києва та закріпити їх праві господарського відання за КП «КИЇВТЕПЛОЕНЕРГО» згідно чинного законодавства, для створення єдиної системи мереж теплопостачання у місті.

7. Громадське обговорення

Проект розпорядження не потребує проведення консультацій з громадськістю, оскільки не стосується кола питань, щодо яких відповідно до Порядку проведення консультацій з громадськістю з питань формування та реалізації державної політики, затвердженого постановою Кабінету міністрів України від 03 листопада 2010 року № 996, в обов'язковому порядку проводяться консультації з громадськістю.

8. Прогноз результатів

Прийняття даного проекту розпорядження дасть змогу своєчасно та якісно обслуговувати об'єкти теплопостачання побудовані ТОВ «БУДІВЕЛЬНІ МЕРЕЖІ», фахівцями КП «КИЇВТЕПЛОЕНЕРГО».

Директор Департаменту
комунальної власності м. Києва Андрій Гудзь

ВИКОНАВЧИЙ ОРГАН КИЇВСЬКОЇ МІСЬКОЇ РАДИ
(КИЇВСЬКА МІСЬКА ДЕРЖАВНА АДМІНІСТРАЦІЯ)

ДЕПАРТАМЕНТ ВНУТРІШНЬОГО ФІНАНСОВОГО КОНТРОЛЮ ТА АУДИТУ

Хрещатик, 36, Київ, 01044 тел. (044) 270-51-44, факс 270-51-48
office@kyivaudit.gov.ua, kyivaudit.gov.ua, facebook.com/kyivaudit, ЄДРПОУ 34765257

13.02.2018 № 070-5-12/347
на № _____ від _____

ТОВ «Будівельні мережі»

Вул. Богданівська, 10, м. Київ, 03049

Департамент комунальної власності м. Києва

Департамент економіки та інвестицій

Про підтвердження кошторисної вартості зовнішніх інженерних мереж ТОВ «Будівельні мережі»

КП «Київекспертиза» проведено перевірку відповідності обсягів та вартості фактично виконаних будівельних робіт за наданими актами приймання виконаних будівельних робіт форми №КБ-2в, проектно-кошторисною документацією з безпосередніми обмірами в натурі, а саме: перекладання та прокладання інженерних мереж теплопостачання, які знаходяться поза межами земельної ділянки об'єкту «Житловий будинок з вбудовано-прибудованими нежитловими приміщеннями та підземним паркінгом по вул. Новомостицька, 15 у Подільському районі м. Києва (копія листа КП «Київекспертиза» від 08.02.2018 №070-01/108 із висновком №070-01/107 додається).

Таким чином, відповідно до висновку КП «Київекспертиза» від 08.02.2018 №070-01/107, загальна вартість виконаних будівельно-монтажних робіт з прокладання та перекладання інженерних мереж теплопостачання, що знаходяться поза межами земельної ділянки об'єкта та відповідають вимогам частини 5 статті 30 Закону України «Про регулювання містобудівної діяльності», підтверджується на суму **2045,515 тис. грн з ПДВ, або 1704,596 тис. грн без ПДВ.**

Додаток: на 6 арк.

Директор О.Колтик

Яремчук
2398662

ДЕПАРТАМЕНТ КОМУНАЛЬНОЇ ВЛАСНОСТІ М.КИЄВА
06-2/2330
13.02.18

ПР-1556

ВИКОНАВЧИЙ ОРГАН КИЇВСЬКОЇ МІСЬКОЇ РАДИ
(КИЇВСЬКА МІСЬКА ДЕРЖАВНА АДМІНІСТРАЦІЯ)

РОЗПОРЯДЖЕННЯ

№

5

Про внесення змін до розпорядження
виконавчого органу Київської міської ради
(Київської міської державної адміністрації)
від 27 березня 2018 року № 504 «Про зарахування
до комунальної власності територіальної
громади міста Києва теплових мереж»

Відповідно до розпорядження виконавчого органу Київської міської ради (Київської міської державної адміністрації) від 27 грудня 2017 року № 1693 «Про деякі питання припинення Угоди щодо реалізації проекту управління та реформування енергетичного комплексу м. Києва від 27 вересня 2001 року, укладеної між Київською міською державною адміністрацією та акціонерною енергопостачальною компанією «Київенерго», враховуючи лист КП «Житлоінвестбуд-УКБ» від 01 серпня 2018 року № 114/3902, з метою надійного утримання та якісного обслуговування інженерних мереж:

1. Унести зміни до розпорядження виконавчого органу Київської міської ради (Київської міської державної адміністрації) «Про зарахування до комунальної власності територіальної громади міста Києва теплових мереж», а саме:

1.1. Пункт перший розпорядження викласти в наступній редакції: «Зарахувати до комунальної власності територіальної громади міста Києва та закріпити на праві господарського відання за комунальним підприємством виконавчого органу Київради (Київської міської державної адміністрації) «Київтеплоенерго» теплові мережі згідно з додатком.».

1.2. Назву додатку викласти в наступній редакції: «Теплові мережі, які зараховуються до комунальної власності територіальної громади міста Києва та закріплюються на праві господарського відання за комунальним підприємством виконавчого органу Київради (Київської міської державної адміністрації) «Київтеплоенерго».

Голова Віталій КЛИЧКО

0281851

ПОЯСНЮВАЛЬНА ЗАПИСКА

до проекту розпорядження виконавчого органу Київської міської ради (Київської міської державної адміністрації) «Про внесення змін до розпорядження виконавчого органу Київської міської ради (Київської міської державної адміністрації) від 27 березня 2018 року № 504 «Про зарахування до комунальної власності територіальної громади міста Києва теплових мереж»

1. Обгрунтування необхідності прийняття розпорядження

Розпорядженням виконавчого органу Київської міської ради (Київської міської державної адміністрації) від 27 березня 2018 року № 504 «Про зарахування до комунальної власності територіальної громади міста Києва теплових мереж» зарахувати до комунальної власності територіальної громади міста Києва і передано у володіння та користування публічному акціонерному товариству «КИЇВЕНЕРГО» теплові мережі КП «Житлобудінвест-УКБ» згідно з додатком в межах та на умовах, визначених угодою щодо реалізації проекту управління та реформування енергетичного комплексу м. Києва від 27 вересня 2001 року (зі змінами та доповненнями), укладеною між акціонерною енергопостачальною компанією «Київенерго» та Київською міською державною адміністрацією.

Рішенням Київської міської ради від 20 червня 2017 року № 439/2661 «Про припинення Угоди щодо реалізації проекту управління та реформування енергетичного комплексу м. Києва від 27.09.2001, укладеної між Київською міською державною адміністрацією та акціонерною енергопостачальною компанією «Київенерго» припинено дію зазначеної Угоди.

Розпорядженням виконавчого органу Київської міської ради (Київської міської державної адміністрації) від 27.12.2017 № 1693 «Про деякі питання припинення Угоди щодо реалізації проекту управління та реформування енергетичного комплексу м. Києва від 27 вересня 2001 року, укладеної між Київською міською державною адміністрацією та акціонерною енергопостачальною компанією «Київенерго» КП «Київтеплоенерго» визначено наступним балансоутримувачем енергетичного комплексу міста Києва.

Наказом Департаменту комунальної власності м. Києва виконавчого органу Київської міської ради (Київської міської державної адміністрації) від 04.05.2018 № 224 «Про закріплення основних засобів за комунальним підприємством виконавчого органу Київради (Київської міської державної адміністрації) «Київтеплоенерго» комунальне майно, яке задіяне в столичній системі теплопостачання закріплено за КП «Київтеплоенерго» на праві господарського відання.

30.04.2018 та 31.05.2018 між виконавчим органом Київської міської ради (Київською міською державною адміністрацією), ПАТ «КИЇВЕНЕРГО» та КП «Київтеплоенерго» підписані акти приймання-передавання основних засобів комунальної власності територіальної громади міста Києва, які передаються виконавчому органу Київської міської ради (Київській міській державній адміністрації) з володіння та користування ПАТ «КИЇВЕНЕРГО», у зв`язку з припиненням Угоди.

Враховуючи вищевикладене та лист КП «Житлоінвестбуд-УКБ» від 01 серпня 2018 року № 114/3902 виникла необхідність підготовки проекту розпорядження виконавчого органу Київської міської ради (Київської міської державної адміністрації) «Про внесення змін до розпорядження виконавчого органу Київської міської ради (Київської міської державної адміністрації) від 27 березня 2018 року № 504 «Про зарахування до комунальної власності територіальної громади міста Києва теплових мереж».

2. Мета і шляхи її досягнення

Метою прийняття даного розпорядження є створення єдиної системи теплових мереж у місті, забезпечення їх надійного, безперебійного функціонування.

Оптимальним шляхом досягнення цієї мети є прийняття розпорядження виконавчого органу Київської міської ради (Київської міської державної адміністрації) «Про внесення змін до розпорядження виконавчого органу Київської міської ради (Київської міської державної адміністрації) від 27 березня 2018 року № 504 «Про зарахування до комунальної власності територіальної громади міста Києва теплових мереж».

3. Правові аспекти

Проект розпорядження виконавчого органу Київської міської ради (Київської міської державної адміністрації) «Про внесення змін до розпорядження виконавчого органу Київської міської ради (Київської міської державної адміністрації) від 27 березня 2018 року № 504 «Про зарахування до комунальної власності територіальної громади міста Києва теплових мереж» підготовлено відповідно до статей 319, 327 Цивільного кодексу України, статті 60 Закону України «Про місцеве самоврядування в Україні» та рішення Київської міської ради від 15 грудня 2011 року № 844/7080 «Про впорядкування прийняття до комунальної власності територіальної громади міста Києва житлового фонду, гуртожитків, інженерних мереж та об'єктів соціальної інфраструктури».

Реалізація проекту не потребує внесення змін до чинних актів, розроблення нових, та визнання такими, що втратили чинність.

4. Фінансово-економічне обгрунтування

Реалізація даного проекту розпорядження не потребує матеріальних витрат з боку місцевого бюджету.

5. Позиція заінтересованих органів

Предмет даного проекту розпорядження виконавчого органу Київської міської ради (Київської міської державної адміністрації) не стосується інтересів інших органів.

6. Регіональний аспект

Прийняття цього проекту розпорядження виконавчого органу Київської міської ради (Київської міської державної адміністрації) дасть можливість здійснити прийняття мереж теплових мереж до комунальної власності

територіальної громади міста Києва і закріпити їх на праві господарського відання за КП «Київтеплоенерго» згідно чинного законодавства, для створення єдиної системи теплових мереж у місті.

7. Громадське обговорення

Проект розпорядження не потребує проведення консультацій з громадськістю, оскільки не стосується кола питань, щодо яких відповідно до Порядку проведення консультацій з громадськістю з питань формування та реалізації державної політики, затвердженого постановою кабінету Міністрів України від 03 листопада 2010 року № 996, в обов`язковому порядку проводяться консультації з громадськістю.

8. Прогноз результатів

Прийняття даного проекту розпорядження дасть змогу своєчасно та якісно обслуговувати теплові мережі, побудовані КП «Житлоінвестбуд-УКБ», фахівцями КП «Київтеплоенерго».

Виконувач обов`язків директора Департаменту
комунальної власності м. Києва Олег Шмуляр

Порівняльна таблиця

Про внесення змін до розпорядження виконавчого органу Київської міської ради (Київської міської державної адміністрації) від 27 березня 2018 року № 504 «Про зарахування до комунальної власності територіальної громади міста Києва теплових мереж»

Було:

1. Зарахувати до комунальної власності територіальної громади міста Києва і передати у володіння та користування публічному акціонерному товариству «КИЇВЕНЕРГО» теплові мережі згідно з додатком, в межах та на умовах, визначених угодою щодо реалізації проекту управління та реформування енергетичного комплексу м. Києва від 27 вересня 2001 року (зі змінами та доповненнями), яка укладена між АК «Київенерго» та Київською міською державною адміністрацією.

Стало:

1. Зарахувати до комунальної власності територіальної громади міста Києва та закріпити на праві господарського відання за комунальним підприємством виконавчого органу Київради (Київської міської державної адміністрації) «Київтеплоенерго» теплові мережі згідно з додатком.

Було: назва додатку

Теплові мережі, які зараховуються до комунальної власності територіальної громади міста Києва та передаються у володіння і користування публічному акціонерному товариству «КИЇВЕНЕРГО»

Стало:

Теплові мережі, які зараховуються до комунальної власності територіальної громади міста Києва та закріплюються на праві господарського відання за комунальним підприємством виконавчого органу Київради (Київської міської державної адміністрації) «Київтеплоенерго».

ВИКОНАВЧИЙ ОРГАН КИЇВСЬКОЇ МІСЬКОЇ РАДИ
(КИЇВСЬКА МІСЬКА ДЕРЖАВНА АДМІНІСТРАЦІЯ)

РОЗПОРЯДЖЕННЯ

16

_____ №_____

Про безоплатне прийняття до комунальної власності територіальної громади міста Києва зовнішніх мереж дощової каналізації АТ «ПОЗНЯКИ-ЖИЛ-БУД»

Відповідно до статей 319, 327 Цивільного кодексу України, статті 136 Господарського кодексу України, статті 60 Закону України «Про місцеве самоврядування в Україні» та рішення Київської міської ради від 15 грудня 2011 року № 844/7080 «Про впорядкування прийняття до комунальної власності територіальної громади міста Києва житлового фонду, гуртожитків, інженерних мереж та об'єктів соціальної інфраструктури», враховуючи звернення АТ «ПОЗНЯКИ-ЖИЛ-БУД» (листи від 12 березня 2018 року № 341 та від 15 травня 2018 року № 609) протокол засідання правління АТ «ПОЗНЯКИ-ЖИЛ-БУД» від 14 лютого 2018 року, з метою надійного утримання та якісного обслуговування інженерних мереж:

1. Прийняти безоплатно до комунальної власності територіальної громади міста Києва та закріпити на праві господарського відання за комунальним підприємством «Шляхово-експлуатаційне управління по ремонту та утриманню автомобільних шляхів та споруд на них» Печерського району м. Києва зовнішні мережі дощової каналізації АТ «ПОЗНЯКИ-ЖИЛ-БУД» згідно з додатком.

2. Департаменту комунальної власності м. Києва виконавчого органу Київської міської ради (Київської міської державної адміністрації) вжити заходів щодо приймання – передачі зовнішніх мереж дощової каналізації, зазначених у пункті 1 цього розпорядження.

3. Контроль за виконанням цього розпорядження покласти на заступників голови Київської міської державної адміністрації згідно з розподілом обов'язків.

Голова В. Кличко

0284109

Додаток
до розпорядження виконавчого
органу Київської міської ради
(Київської міської державної адміністрації)
_____ №_____

Зовнішні мережі дощової каналізації АТ «ПОЗНЯКИ-ЖИЛ-БУД», що приймаються до комунальної власності територіальної громади міста Києва та закріплюються на праві господарського відання за комунальним підприємством «Шляхово-експлуатаційне управління по ремонту та утриманню автомобільних шляхів та споруд на них» Печерського району м. Києва

Найменування об'єкту та адреса розташування	Рік побудови	Діаметр труб, мм	Довжина, м	Кількість колодязів	Матеріал труб	Вартість об'єктів передачі (ринкова вартість) грн (без ПДВ)
Колектор дощової каналізації D=800мм на бульварі Л. Українки, від колодязя К2існ. до колодязя К2-14	2018	800	171,72	13	залізобетонні	522916,00
Всього:						522916,00

Директор Департамента
комунальної власності м. Києва А. Гудзь

ПОЯСНЮВАЛЬНА ЗАПИСКА

до проекту розпорядження виконавчого органу Київської міської ради (Київської міської державної адміністрації) «Про безоплатне прийняття до комунальної власності територіальної громади міста Києва зовнішніх мереж дощової каналізації АТ «ПОЗНЯКИ-ЖИЛ-БУД»

1. Обгрунтування необхідності прийняття розпорядження

Проект розпорядження виконавчого органу Київської міської ради (Київської міської державної адміністрації) «Про безоплатне прийняття до комунальної власності територіальної громади міста Києва зовнішніх мереж дощової каналізації АТ «ПОЗНЯКИ-ЖИЛ-БУД» підготовлено у зв'язку із надходженням звернення АТ «ПОЗНЯКИ-ЖИЛ-БУД» (листи від 12 березня 2017 року № 341 та від 15 травня 2018 року № 609) та протоколу засідання правління АТ «ПОЗНЯКИ-ЖИЛ-БУД» від 14 лютого 2014 року стосовно безоплатної передачі до комунальної власності територіальної громади міста Києва зовнішніх мереж дощової каналізації з подальшим закріпленням на праві господарського відання за КП «Шляхово-експлуатаційне управління по ремонту та утриманню автомобільних шляхів та споруд на них» Печерського району м. Києва у зв'язку із будівництвом житлового будинку з комплексом об'єктів громадського обслуговування та критими автостоянками на бульварі Лесі Українки, 7-9, в Печерському районі м. Києва, які побудовані за кошти товариства.

Перелік зовнішніх мереж дощової каналізації погоджено з КП «Шляхово-експлуатаційне управління по ремонту та утриманню автомобільних шляхів та споруд на них» Печерського району м. Києва.

АТ «ПОЗНЯКИ-ЖИЛ-БУД» надано до Департаменту комунальної власності м. Києва звіт про оцінку вартості майна, який виконаний ТОВ «МІРФІЛ»

Вартість майна, що безоплатно передається до комунальної власності територіальної громади міста Києва, згідно висновку, про оцінку майна складає 522916,00 грн (без ПДВ).

2. Мета і шляхи її досягнення

Метою прийняття даного розпорядження є створення єдиної системи мереж водопостачання у місті, забезпечення їх надійного, безперебійного функціонування. Оптимальним шляхом досягнення цієї мети є прийняття розпорядження виконавчого органу Київської міської ради (Київської міської державної адміністрації) «Про безоплатне прийняття до комунальної власності територіальної громади міста Києва зовнішніх мереж дощової каналізації АТ «ПОЗНЯКИ-ЖИЛ-БУД»

3. Правові аспекти

Проект розпорядження виконавчого органу Київської міської ради (Київської міської державної адміністрації) «Про безоплатне прийняття до комунальної власності територіальної громади міста Києва зовнішніх мереж дощової каналізації АТ «ПОЗНЯКИ-ЖИЛ-БУД» підготовлено відповідно до статей 319,327 Цивільного кодексу України, статті 136 Господарського кодексу України, статті 60 Закону України «Про місцеве самоврядування в Україні» та рішення Київської міської ради від 15 грудня 2011 року № 844/7080 «Про впорядкування прийняття до комунальної власності територіальної громади міста Києва житлового фонду, гуртожитків, інженерних мереж та об'єктів соціальної інфраструктури».

Реалізація проекту не потребує внесення змін до чинних актів, розроблення нових, та визнання такими, що втратили чинність.

4. Фінансово-економічне обгрунтування

Реалізація даного проекту розпорядження не потребує матеріальних витрат з боку місцевого бюджету.

5. Позиція заінтересованих органів

Предмет даного проекту розпорядження виконавчого органу Київської міської ради (Київської міської державної адміністрації) не стосується інтересів інших органів.

6. Регіональний аспект

Прийняття цього проекту розпорядження виконавчого органу Київської міської ради (Київської міської державної адміністрації) дасть можливість здійснити приймання – передачу зовнішніх мереж дощової каналізації до комунальної власності територіальної громади міста Києва з подальшою передачею у володіння та користування КП «Шляхово-експлуатаційне управління по ремонту та утриманню автомобільних шляхів та споруд на них» Печерського району м. Києва згідно чинного законодавства, для створення єдиної системи мереж водопостачання у місті.

7. Громадське обговорення

Проект розпорядження не потребує проведення консультацій з громадськістю, оскільки не стосується кола питань, щодо яких відповідно до Порядку проведення консультацій з громадськістю з питань формування та реалізації державної політики, затвердженого постановою кабінету Міністрів України від 03 листопада 2010 року № 996, в обов'язковому порядку проводяться консультації з громадськістю.

8. Прогноз результатів

Прийняття даного проекту розпорядження дасть змогу своєчасно та якісно обслуговувати зовнішні мережі дощової каналізації АТ «ПОЗНЯКИ-ЖИЛ-БУД», фахівцями КП «Шляхово-експлуатаційне управління по ремонту та утриманню автомобільних шляхів та споруд на них» Печерського району м. Києва.

Директор Департаменту
комунальної власності м. Києва А. Гудзь

ПР- 1390

ВИКОНАВЧИЙ ОРГАН КИЇВСЬКОЇ МІСЬКОЇ РАДИ
(КИЇВСЬКА МІСЬКА ДЕРЖАВНА АДМІНІСТРАЦІЯ)

РОЗПОРЯДЖЕННЯ

_____ №_____

Про внесення змін до додатка 1 до розпорядження виконавчого органу Київської міської ради (Київської міської державної адміністрації) від 15 лютого 2018 року № 233 «Про прийняття до комунальної власності територіальної громади міста Києва каналізаційної мережі, об'єктів теплопостачання з обладнанням та інженерними мережами ТОВ «ІНФОРМЗАХИСТ»

Відповідно до статей 319, 327 Цивільного кодексу України, Закону України «Про місцеве самоврядування в Україні», рішення Київської міської ради від 15 грудня 2011 року № 844/7080 «Про впорядкування прийняття до комунальної власності територіальної громади міста Києва житлового фонду, гуртожитків, інженерних мереж та об'єктів соціальної інфраструктури», враховуючи звернення ТОВ «ІНФОРМЗАХИСТ» (лист від 31 травня 2018 року № 42), з метою надійного утримання та якісного обслуговування інженерних мереж:

Унести зміни до додатка 1 до розпорядження виконавчого органу Київської міської ради (Київської міської державної адміністрації) від 15 лютого 2018 року № 233 «Про прийняття до комунальної власності територіальної громади міста Києва каналізаційної мережі, об'єктів теплопостачання з обладнанням та інженерними мережами ТОВ «ІНФОРМЗАХИСТ», виклавши його в новій редакції, що додається.

Голова Віталій КЛИЧКО

028140

Додаток 1
до розпорядження виконавчого
органу Київської міської ради
(Київської міської державної адміністрації)
від 15 лютого 2018 року № 233
(у редакції розпорядження виконавчого
органу Київської міської ради
(Київської міської державної адміністрації)
_____ №_____

Каналізаційна мережа ТОВ «ІНФОРМЗАХИСТ», яка приймається до комунальної власності територіальної громади міста Києва та передається у володіння і користування приватному акціонерному товариству «Акціонерна компанія «Київводоканал»

Назва об'єкта та адреса розташування	Основні показники			Кількість побудованих (реконструйованих)			Балансова вартість, тис. грн	
	L, пог. м	Ø, мм	Матеріал/ марка	Камери, шт.	Колодязі		без ПДВ	з ПДВ
					Ø, м	шт.		
Каналізаційний колектор (магістраль) на бульв. Лесі Українки від К-6 до К-11 (існ. рек.)	110,06	450	ПЕ 100 SDR 17	1 (існ. рек.)	1,5	2	1741,89928	2090,27914
					2,0	2		

Директор Департаменту комунальної власності м. Києва Андрій Гудзь

ПОЯСНЮВАЛЬНА ЗАПИСКА

до проекту розпорядження виконавчого органу Київської міської ради (Київської міської державної адміністрації) «Про внесення змін до додатка 1 до розпорядження виконавчого органу Київської міської ради (Київської міської державної адміністрації) від 15 лютого 2018 року № 233 «Про прийняття до комунальної власності територіальної громади міста Києва каналізаційної мережі, об'єктів теплопостачання з обладнанням та інженерними мережами ТОВ «ІНФОРМЗАХИСТ»

1. Обгрунтування необхідності прийняття розпорядження

Проект розпорядження виконавчого органу Київської міської ради (Київської міської державної адміністрації) «Про внесення змін до додатка 1 до розпорядження виконавчого органу Київської міської ради (Київської міської державної адміністрації) від 15 лютого 2018 року № 233 «Про прийняття до комунальної власності територіальної громади міста Києва каналізаційної мережі, об'єктів теплопостачання з обладнанням та інженерними мережами ТОВ «ІНФОРМЗАХИСТ» підготовлено у зв'язку із надходженням звернення ТОВ «ІНФОРМЗАХИСТ» (лист від 31 травня 2018 року № 42) та листа Департаменту внутрішнього фінансового контролю та аудиту виконавчого органу Київської міської ради (Київської міської державної адміністрації) від 22 травня 2018 року № 070-5-18/1077, а також висновку КП «Київекспертиза» від 03 травня 2018 року №070/01/352, стосовно виправлення технічної помилки у частині загальної кількості камер зазначених у додатку 1.

2. Мета і шляхи її досягнення

Метою прийняття даного розпорядження є створення єдиної системи мереж водопостачання та теплопостачання у місті, забезпечення їх надійного безперебійного функціонування.

Оптимальним шляхом досягнення цієї мети є прийняття розпорядження виконавчого органу Київської міської ради (Київської міської державної адміністрації) «Про внесення змін до додатка 1 до розпорядження виконавчого органу Київської міської ради (Київської міської державної адміністрації) від 15 лютого 2018 року № 233 «Про прийняття до комунальної власності територіальної громади міста Києва каналізаційної мережі, об'єктів теплопостачання з обладнанням та інженерними мережами ТОВ «ІНФОРМЗАХИСТ».

3. Правові аспекти

Проект розпорядження виконавчого органу Київської міської ради (Київської міської державної адміністрації) «Про внесення змін до додатка 1 до розпорядження виконавчого органу Київської міської ради (Київської міської державної адміністрації) від 15 лютого 2018 року № 233 «Про прийняття до комунальної власності територіальної громади міста Києва каналізаційної мережі, об'єктів теплопостачання з обладнанням та інженерними мережами

ТОВ «ІНФОРМЗАХИСТ» підготовлено відповідно до статей 319, 327 Цивільного кодексу України, Закону України «Про місцеве самоврядування в Україні» та рішення Київської міської ради від 15 грудня 2011 року № 844/7080 «Про впорядкування прийняття до комунальної власності територіальної громади міста Києва житлового фонду, гуртожитків, інженерних мереж та об'єктів соціальної інфраструктури».

Реалізація проекту не потребує внесення змін до чинних актів, розроблення нових, та визнання такими, що втратили чинність.

4. Фінансово-економічне обгрунтування

Реалізація даного проекту розпорядження не потребує матеріальних витрат з боку місцевого бюджету.

5. Позиція заінтересованих органів

Предмет даного проекту розпорядження виконавчого органу Київської міської ради (Київської міської державної адміністрації) не стосується інтересів інших органів.

6. Регіональний аспект

Прийняття цього проекту розпорядження виконавчого органу Київської міської ради (Київської міської державної адміністрації) дасть можливість здійснити приймання - передачу каналізаційної мережі ПрАТ «АК «Київводоканал» згідно з чинним законодавством, для створення єдиної системи мереж водопостачання у місті.

7. Громадське обговорення

Проект розпорядження не потребує проведення консультацій з громадськістю, оскільки не стосується кола питань, щодо яких відповідно до Порядку проведення консультацій з громадськістю з питань формування та реалізації державної політики, затвердженого постановою Кабінету міністрів України від 03 листопада 2010 року № 996, в обов'язковому порядку проводяться консультації з громадськістю.

8. Прогноз результатів

Прийняття даного проекту розпорядження дасть змогу своєчасно та якісно обслуговувати каналізаційну мережу побудовану ТОВ «ІНФОРМЗАХИСТ», фахівцями ПрАТ «АК «Київводоканал».

Директор Департаменту
комунальної власності м. Києва Андрій Гудзь

Порівняльна таблиця

Про внесення змін до додатка 1 до розпорядження виконавчого органу Київської міської ради (Київської міської державної адміністрації) від 15 лютого 2018 року № 233 «Про прийняття до комунальної власності територіальної громади міста Києва каналізаційної мережі, об'єктів теплопостачання з обладнанням та інженерними мережами ТОВ «ІНФОРМЗАХИСТ»

Було:

Побудована/ реконструйована мережа	Основні показники мережі			Кількість побудованих (реконструйованих)			Вартість, тис. грн	
	L, пог. м	Ø, мм	Матеріал/ марка	Камери, шт.	Колодязі		без ПДВ	з ПДВ
					Ø, м	шт.		
Каналізаційний колектор (магістраль) на бульв. Лесі Українки від К-6 до К-11 (існ. рек.)	110,06	450	ПЕ 100 SDR 17	5 нові 1 (існ. рек.)	1,5	2	1741,89928	2090,27914
					2,0	2		

Стало:

Назва об`єкта та адреса розташування	Основні показники			Кількість побудованих (реконструйованих)			Балансова вартість, тис. грн	
	L, пог. м	Ø, мм	Матеріал/ марка	Камери, шт.	Колодязі		без ПДВ	з ПДВ
					Ø, м	шт.		
Каналізаційний колектор (магістраль) на бульв. Лесі Українки від К-6 до К-11 (існ. рек.)	110,06	450	ПЕ 100 SDR 17	1 (існ. рек.)	1,5	2	1741,89928	2090,27914
					2,0	2		

ПР-1621

ВИКОНАВЧИЙ ОРГАН КИЇВСЬКОЇ МІСЬКОЇ РАДИ
(КИЇВСЬКА МІСЬКА ДЕРЖАВНА АДМІНІСТРАЦІЯ)

РОЗПОРЯДЖЕННЯ

_____ №_____

Про безоплатне прийняття до комунальної власності територіальної громади міста Києва інженерних мереж зовнішнього освітлення з обладнанням ТОВ «ФІРМА «ДЕВЕЛОПЕР»

8

Відповідно до статей 319, 327 Цивільного кодексу України, статті 136 Господарського кодексу України, статті 60 Закону України «Про місцеве самоврядування в Україні», рішення Київської міської ради від 15 грудня 2011 року № 844/7080 «Про впорядкування прийняття до комунальної власності територіальної громади міста Києва житлового фонду, гуртожитків, інженерних мереж та об'єктів соціальної інфраструктури», враховуючи звернення ТОВ «ФІРМА «ДЕВЕЛОПЕР» (лист від 15 серпня 2018 року № 02/85) протокол Загальних зборів учасників ТОВАРИСТВА З ОБМЕЖЕНОЮ ВІДПОВІДАЛЬНІСТЮ «ФІРМА «ДЕВЕЛОПЕР» від 20 квітня 2018 року № 20/04, з метою надійного утримання та якісного обслуговування інженерних мереж:

1. Прийняти безоплатно до комунальної власності територіальної громади міста Києва та закріпити на праві господарського відання за комунальним підприємством електромереж зовнішнього освітлення м. Києва «Київміськсвітло» інженерні мережі зовнішнього освітлення з обладнанням ТОВ «ФІРМА «ДЕВЕЛОПЕР» згідно з додатком.

2. Департаменту комунальної власності м. Києва виконавчого органу Київської міської ради (Київської міської державної адміністрації) вжити заходів щодо приймання – передачі інженерних мереж зовнішнього освітлення з обладнанням, зазначених у пункті 1 цього розпорядження.

3. Контроль за виконанням цього розпорядження покласти на заступника голови Київської міської державної Д. Давтяна.

Голова Віталій КЛИЧКО

0281

Додаток
до розпорядження виконавчого
органу Київської міської ради
(Київської міської державної адміністрації)
_____ №_____

Інженерні мережі зовнішнього освітлення з обладнанням ТОВ «ФІРМА «ДЕВЕЛОПЕР», які безоплатно приймаються до комунальної власності територіальної громади міста Києва та закріплюються на праві господарського відання за комунальним підприємством електромереж зовнішнього освітлення м. Києва «Київміськсвітло»

Назва об'єкта та адреса розташування	Марка та довжина електромереж, км	Опори, кронштейни, шт.	Тип світильників та ламп, їх кількість, шт.	Шафи управління, телерадіометрична система, шт.	Рік побудови	Вартість об'єкті передачі грн без ПДВ
Інженерні мережі зовнішнього освітлення на вул. Ващенка, вул. Чавдар	Кабель АВВГ 4х35 L= 2,585 км; Кабель ВВГ 3х1,5 L= 0,671км; Кабель ВВГ 4х95 L= 0,09 км; Колодязь КБ-1- 70 шт. Труба ПВХ Ø 76 L= 2,200 км. Труба а/ц Ø 100 L= 0,140 км.	Опора ОМ-1 оцинкована – 61шт. Оголовок дворіжковий – 61 шт.	Світильник ЖКУ-150 Опало – 122 шт. Лампа ДНаТ 150 – 122 шт.	Шафа І-710Н (100А) – 3/2 – 1шт. Термінал управління СУГО Я-09 – 1 шт.	2015	1032718,96

Директор Департаменту комунальної власності м. Києва Андрій Гудзь

ПОЯСНЮВАЛЬНА ЗАПИСКА

до проекту розпорядження виконавчого органу Київської міської ради (Київської міської державної адміністрації) «Про безоплатне прийняття до комунальної власності територіальної громади міста Києва інженерних мереж зовнішнього освітлення з обладнанням ТОВ «ФІРМА «ДЕВЕЛОПЕР»

1. Обгрунтування необхідності прийняття розпорядження

Проект розпорядження виконавчого органу Київської міської ради (Київської міської державної адміністрації) «Про безоплатне прийняття до комунальної власності територіальної громади міста Києва інженерних мереж зовнішнього освітлення з обладнанням ТОВ «ФІРМА «ДЕВЕЛОПЕР» підготовлено у зв'язку із надходженням звернення ТОВ «ФІРМА «ДЕВЕЛОПЕР (лист від 15 серпня 2018 року № 02/85) та протоколу Загальних зборів учасників ТОВАРИСТВА З ОБМЕЖЕНОЮ ВІДПОВІДАЛЬНІСТЮ «ФІРМА «ДЕВЕЛОПЕР» від 20 квітня 2018 року № 20/04 стосовно безоплатної передачі до комунальної власності територіальної громади м. Києва з метою надійного утримання та якісного обслуговування КП «Київміськсвітло» інженерних мереж зовнішнього освітлення з обладнанням у зв'язку з будівництвом комплексу багатоповерхових житлових будинків з об'єктами культурно-робутового призначення на території мікрорайонів № 2, 3, 4 житлового масиву Осокорки Північні у Дарницькому районі міста Києва, побудованих за кошти фонду фінансування будівництва, створеного ПАТ АКБ «АРКАДА».

Перелік інженерних мереж зовнішнього освітлення з обладнанням погоджено з КП «Київміськсвітло».

ПрАТ «ДБК -4» надано до Департаменту комунальної власності м. Києва звіт про оцінку вартості майна, який виконаний ТОВ «Рієлтер-Україна».

Вартість майна, що безоплатно передається до комунальної власності територіальної громади міста Києва, згідно висновку, про оцінку майна складає 1032718,96 грн (без ПДВ).

2. Мета і шляхи її досягнення

Метою прийняття даного розпорядження є створення єдиної системи інженерних мереж зовнішнього освітлення, забезпечення їх надійного, безперебійного функціонування.

Оптимальним шляхом досягнення цієї мети є прийняття розпорядження виконавчого органу Київської міської ради (Київської міської державної адміністрації) «Про безоплатне прийняття до комунальної власності територіальної громади міста Києва інженерних мереж зовнішнього освітлення з обладнанням ТОВ «ФІРМА «ДЕВЕЛОПЕР».

3. Правові аспекти

Проект розпорядження виконавчого органу Київської міської ради (Київської міської державної адміністрації) «Про безоплатне прийняття до комунальної власності територіальної громади міста Києва інженерних мереж зовнішнього освітлення з обладнанням ТОВ «ФІРМА «ДЕВЕЛОПЕР»

підготовлено відповідно до статей 319, 327 Цивільного кодексу України, статті 60 Закону України «Про місцеве самоврядування в Україні», до статті 136 Господарського кодексу України та рішення Київської міської ради відвід 15 грудня 2011 року № 844/7080 «Про впорядкування прийняття до комунальної власності територіальної громади міста Києва відомчого житлового фонду, гуртожитків, інженерних мереж та об'єктів соціальної інфраструктури».

Реалізація проекту не потребує внесення змін до чинних актів, розроблення нових, та визнання такими, що втратили чинність.

4. Фінансово-економічне обгрунтування

Реалізація даного проекту розпорядження не потребує матеріальних витрат з боку місцевого бюджету.

5. Позиція заінтересованих органів

Предмет даного проекту розпорядження виконавчого органу Київської міської ради (Київської міської державної адміністрації) не стосується інтересів інших органів.

6. Регіональний аспект

Прийняття цього проекту розпорядження виконавчого органу Київської міської ради (Київської міської державної адміністрації) дасть можливість здійснити приймання - передачу інженерних мереж зовнішнього освітлення з обладнанням до комунальної власності територіальної громади м. Києва та закріпити на праві господарського відання за комунальним підприємством електромереж зовнішнього освітлення м. Києва «Київміськсвітло».

7. Громадське обговорення

Проект розпорядження не потребує проведення консультацій з громадськістю, оскільки не стосується кола питань, щодо яких відповідно до Порядку проведення консультацій з громадськістю з питань формування та реалізації державної політики, затвердженого постановою кабінету Міністрів України від 03 листопада 2010 року № 996, в обов'язковому порядку проводяться консультації з громадськістю.

8. Прогноз результатів

Прийняття даного проекту розпорядження дасть змогу своєчасно та якісно обслуговувати інженерні мережі зовнішнього освітлення з обладнанням, які побудовані ТОВ «ФІРМА «ДЕВЕЛОПЕР», фахівцями КП «Київміськсвітло».

Директор Департаменту
комунальної власності м. Києва Андрій Гудзь

ПР-1622

ВИКОНАВЧИЙ ОРГАН КИЇВСЬКОЇ МІСЬКОЇ РАДИ
(КИЇВСЬКА МІСЬКА ДЕРЖАВНА АДМІНІСТРАЦІЯ)

РОЗПОРЯДЖЕННЯ

_____ №_____

Про внесення змін до розпорядження виконавчого органу Київської міської ради (Київської міської державної адміністрації) від 04 квітня 2018 року № 555 «Про безоплатне прийняття до комунальної власності територіальної громади міста Києва теплових мереж товариства з обмеженою відповідальністю «МОЛОДІЖНИЙ ЖИТЛОВИЙ КОМПЛЕКС «ОБОЛОНЬ»

9

Відповідно до розпорядження виконавчого органу Київської міської ради (Київської міської державної адміністрації) від 27 грудня 2017 року № 1693 «Про деякі питання припинення Угоди щодо реалізації проекту управління та реформування енергетичного комплексу м. Києва від 27 вересня 2001 року, укладеної між Київською міською державною адміністрацією та акціонерною енергопостачальною компанією «Київенерго», враховуючи лист товариства з обмеженою відповідальністю «МОЛОДІЖНИЙ ЖИТЛОВИЙ КОМПЛЕКС «ОБОЛОНЬ» від 08 серпня 2018 року № 263 та засідання Ради Учасників товариства від 08 серпня 2018 року № 12, з метою надійного утримання та якісного обслуговування інженерних мереж:

1. Унести зміни до розпорядження виконавчого органу Київської міської ради (Київської міської державної адміністрації) «Про безоплатне прийняття до комунальної власності територіальної громади міста Києва теплових мереж товариства з обмеженою відповідальністю «МОЛОДІЖНИЙ ЖИТЛОВИЙ КОМПЛЕКС «ОБОЛОНЬ», а саме:

1.1. Пункт перший розпорядження викласти в наступній редакції: «Прийняти безоплатно до комунальної власності територіальної громади міста Києва та закріпити на праві господарського відання за комунальним підприємством виконавчого органу Київради (Київської міської державної адміністрації) «Київтеплоенерго» теплові мережі товариства з обмеженою відповідальністю «МОЛОДІЖНИЙ ЖИТЛОВИЙ КОМПЛЕКС «ОБОЛОНЬ» згідно з додатком.».

023983

1.2. Назву додатку викласти в наступній редакції: «Теплові мережі товариства з обмеженою відповідальністю «МОЛОДІЖНИЙ ЖИТЛОВИЙ КОМПЛЕКС «ОБОЛОНЬ», які безоплатно приймаються до комунальної власності територіальної громади міста Києва та закріплюються на праві господарського відання за комунальним підприємством виконавчого органу Київради (Київської міської державної адміністрації) «Київтеплоенерго».

Голова Віталій КЛИЧКО

ПОЯСНЮВАЛЬНА ЗАПИСКА

до проекту розпорядження виконавчого органу Київської міської ради (Київської міської державної адміністрації) «Про внесення змін до розпорядження виконавчого органу Київської міської ради (Київської міської державної адміністрації) від 04 квітня 2018 року № 555 «Про безоплатне прийняття до комунальної власності територіальної громади міста Києва теплових мереж товариства з обмеженою відповідальністю «МОЛОДІЖНИЙ ЖИТЛОВИЙ КОМПЛЕКС «ОБОЛОНЬ»

1. Обгрунтування необхідності прийняття розпорядження

Розпорядженням виконавчого органу Київської міської ради (Київської міської державної адміністрації) від 04 квітня 2018 року № 555 «Про безоплатне прийняття до комунальної власності територіальної громади міста Києва теплових мереж товариства з обмеженою відповідальністю «МОЛОДІЖНИЙ ЖИТЛОВИЙ КОМПЛЕКС «ОБОЛОНЬ» прийняти безоплатно до комунальної власності територіальної громади міста Києва і передано у володіння та користування публічному акціонерному товариству «КИЇВЕНЕРГО» теплові мережі ТОВ «МЖК «ОБОЛОНЬ» згідно з додатком в межах та на умовах, визначених угодою щодо реалізації проекту управління та реформування енергетичного комплексу м. Києва від 27 вересня 2001 року (зі змінами та доповненнями), укладеною між акціонерною енергопостачальною компанією «Київенерго» та Київською міською державною адміністрацією.

Рішенням Київської міської ради від 20 червня 2017 року № 439/2661 «Про припинення Угоди щодо реалізації проекту управління та реформування енергетичного комплексу м. Києва від 27.09.2001, укладеної між Київською міською державною адміністрацією та акціонерною енергопостачальною компанією «Київенерго» припинено дію зазначеної Угоди.

Розпорядженням виконавчого органу Київської міської ради (Київської міської державної адміністрації) від 27.12.2017 № 1693 «Про деякі питання припинення Угоди щодо реалізації проекту управління та реформування енергетичного комплексу м. Києва від 27 вересня 2001 року, укладеної між Київською міською державною адміністрацією та акціонерною енергопостачальною компанією «Київенерго» КП «Київтеплоенерго» визначено наступним балансоутримувачем енергетичного комплексу міста Києва.

Наказом Департаменту комунальної власності м. Києва виконавчого органу Київської міської ради (Київської міської державної адміністрації) від 04.05.2018 № 224 «Про закріплення основних засобів за комунальним підприємством виконавчого органу Київради (Київської міської державної адміністрації) «Київтеплоенерго» комунальне майно, яке задіяне в столичній системі теплопостачання закріплено за КП «Київтеплоенерго» на праві господарського відання.

30.04.2018 та 31.05.2018 між виконавчим органом Київської міської ради (Київською міською державною адміністрацією), ПАТ «КИЇВЕНЕРГО» та КП «Київтеплоенерго» підписані акти приймання-передавання основних засобів комунальної власності територіальної громади міста Києва, які

передаються виконавчому органу Київської міської ради (Київській міській державній адміністрації) з володіння та користування ПАТ «КИЇВЕНЕРГО», у зв'язку з припиненням Угоди.

Враховуючи вищевикладене, лист товариства з обмеженою відповідальністю «МОЛОДІЖНИЙ ЖИТЛОВИЙ КОМПЛЕКС «ОБОЛОНЬ» від 08 серпня 2018 року № 263 та засідання Ради Учасників товариства від 08 серпня 2018 року № 12 виникла необхідність підготовки проекту розпорядження виконавчого органу Київської міської ради (Київської міської державної адміністрації) «Про внесення змін до розпорядження виконавчого органу Київської міської ради (Київської міської державної адміністрації) від 04 квітня 2018 року № 555 «Про безоплатне прийняття до комунальної власності територіальної громади міста Києва теплових мереж товариства з обмеженою відповідальністю «МОЛОДІЖНИЙ ЖИТЛОВИЙ КОМПЛЕКС «ОБОЛОНЬ».

2. Мета і шляхи її досягнення

Метою прийняття даного розпорядження є створення єдиної системи теплових мереж у місті, забезпечення їх надійного, безперебійного функціонування.

Оптимальним шляхом досягнення цієї мети є прийняття розпорядження виконавчого органу Київської міської ради (Київської міської державної адміністрації) «Про внесення змін до розпорядження виконавчого органу Київської міської ради (Київської міської державної адміністрації) від 04 квітня 2018 року № 555 «Про безоплатне прийняття до комунальної власності територіальної громади міста Києва теплових мереж товариства з обмеженою відповідальністю «МОЛОДІЖНИЙ ЖИТЛОВИЙ КОМПЛЕКС «ОБОЛОНЬ».

3. Правові аспекти

Проект розпорядження виконавчого органу Київської міської ради (Київської міської державної адміністрації) «Про внесення змін до розпорядження виконавчого органу Київської міської ради (Київської міської державної адміністрації) від 04 квітня 2018 року № 555 «Про безоплатне прийняття до комунальної власності територіальної громади міста Києва теплових мереж товариства з обмеженою відповідальністю «МОЛОДІЖНИЙ ЖИТЛОВИЙ КОМПЛЕКС «ОБОЛОНЬ» підготовлено відповідно до статей 319, 327 Цивільного кодексу України, статті 60 Закону України «Про місцеве самоврядування в Україні» та рішення Київської міської ради від 15 грудня 2011 року № 844/7080 «Про впорядкування прийняття до комунальної власності територіальної громади міста Києва житлового фонду, гуртожитків, інженерних мереж та об`єктів соціальної інфраструктури».

Реалізація проекту не потребує внесення змін до чинних актів, розроблення нових, та визнання такими, що втратили чинність.

4. Фінансово-економічне обгрунтування

Реалізація даного проекту розпорядження не потребує матеріальних витрат з боку місцевого бюджету.

5. Позиція заінтересованих органів

Предмет даного проекту розпорядження виконавчого органу Київської міської ради (Київської міської державної адміністрації) не стосується інтересів інших органів.

6. Регіональний аспект

Прийняття цього проекту розпорядження виконавчого органу Київської міської ради (Київської міської державної адміністрації) дасть можливість здійснити приймання – передачу теплових мереж до комунальної власності територіальної громади міста Києва і закріпити їх на праві господарського відання за КП «Київтеплоенерго» згідно чинного законодавства, для створення єдиної системи теплових мереж у місті.

7. Громадське обговорення

Проект розпорядження не потребує проведення консультацій з громадськістю, оскільки не стосується кола питань, щодо яких відповідно до Порядку проведення консультацій з громадськістю з питань формування та реалізації державної політики, затвердженого постановою кабінету Міністрів України від 03 листопада 2010 року № 996, в обов'язковому порядку проводяться консультації з громадськістю.

8. Прогноз результатів

Прийняття даного проекту розпорядження дасть змогу своєчасно та якісно обслуговувати теплові мережі, побудовані ТОВ «МЖК «ОБОЛОНЬ», фахівцями КП «Київтеплоенерго».

Виконувач обов'язків директора Департаменту
комунальної власності м. Києва Олег Шмуляр

Порівняльна таблиця

Про внесення змін до розпорядження виконавчого органу Київської міської ради (Київської міської державної адміністрації) від 04 квітня 2018 року № 555 «Про безоплатне прийняття до комунальної власностітериторіальної громади міста Києва теплових мереж товариства з обмеженою відповідальністю «МОЛОДІЖНИЙ ЖИТЛОВИЙ КОМПЛЕКС«ОБОЛОНЬ»

Було:

1. Прийняти безоплатно до комунальної власності територіальної громади міста Києва і передати у володіння та користування публічному акціонерному товариству «КИЇВЕНЕРГО» теплові мережі товариства з обмеженою відповідальністю «МОЛОДІЖНИЙ ЖИТЛОВИЙ КОМПЛЕКС «ОБОЛОНЬ» в межах та на умовах, визначених угодою щодо реалізації проекту управління та реформування енергетичного комплексу м. Києва від 27 вересня 2001 року (зі змінами), укладеною між акціонерною енергопостачальною компанією «Київенерго» та Київською міською державною адміністрацією, згідно з додатком.

Стало:

Прийняти безоплатно до комунальної власності територіальної громади міста Києва та закріпити на праві господарського відання за комунальним підприємством виконавчого органу Київради (Київської міської державної адміністрації) «Київтеплоенерго» теплові мережі товариства з обмеженою відповідальністю «МОЛОДІЖНИЙ ЖИТЛОВИЙ КОМПЛЕКС «ОБОЛОНЬ» згідно з додатком.

Було: назва додатку

Теплові мережі товариства з обмеженою відповідальністю «МОЛОДІЖНИЙ ЖИТЛОВИЙ КОМПЛЕКС «ОБОЛОНЬ», які безоплатно приймаються до комунальної власності територіальної громади міста Києва і передаються у володіння та користування публічному акціонерному товариству «КИЇВЕНЕРГО»

Стало:

Теплові мережі товариства з обмеженою відповідальністю «МОЛОДІЖНИЙ ЖИТЛОВИЙ КОМПЛЕКС «ОБОЛОНЬ», які безоплатно приймаються до комунальної власності територіальної громади міста Києва та закріплюються на праві господарського відання за комунальним підприємством виконавчого органу Київради (Київської міської державної адміністрації) «Київтеплоенерго»

УКРАЇНА
ШЕВЧЕНКІВСЬКА РАЙОННА В МІСТІ КИЄВІ ДЕРЖАВНА АДМІНІСТРАЦІЯ
вул. Богдана Хмельницького, 24, м. Київ, 01030, тел. (044) 226-23-52, тел./факс 235-51-29
E-mail: zag.viddil@shev.gov.ua, www.shev.gov.ua, код ЄДРПОУ 37405111
E-mail для електронних звернень громадян: zvern@shev.gov.ua

14.08.2018 № 109/01/25-2699

На № 08/279/08/156-757 від 06.08.2018

Депутатові Київської міської ради
Антонєнку Л.В.

вул. Хрещатик, 36, м. Київ, м. Київ, 01044

Про надання інформації щодо вибуття з комунальної у приватну власність будинку на вул. Лук'янівській, 29А

10

Шановний Леоніде Васильовичу!

Ваше депутатське звернення від 06.08.2018 № 08/279/08/156-757 про надання інформації щодо вибуття з комунальної у приватну власність будинку за адресою: вул. Лук'янівська, 29А у Шевченківській районній в місті Києві державній адміністрації розглянуто.

Повідомляємо наступне.

Згідно з рішенням Київської міської ради від 21.12.2001 № 208/1642 «Про формування комунальної власності територіальних громад районів міста Києва» до комунальної власності територіальної громади Шевченківського району м. Києва було передано та відповідно до рішення Київської міської ради від 02.12.2010 № 284/5096 «Про питання комунальної власності територіальної громади міста Києва» до переліку об'єктів комунальної власності територіальної громади міста Києва включено нежитловий будинок на вул. Лук'янівській, 29А загальною площею 529,7 кв.м.

Зазначений нежитловий будинок віднесено до сфери управління Шевченківської районної в місті Києві державної адміністрації згідно з розпорядженням виконавчого органу Київської міської ради (Київської міської державної адміністрації) від 12.05.2011 № 715 «Про окремі питання виконання розпорядження виконавчого органу Київської міської ради (Київської міської державної адміністрації) від 10.12.2010 № 1112 «Про питання організації управління районами в місті Києві».

Відповідно до розпорядження Шевченківської районної в місті Києві державної адміністрації від 19.03.2013 № 136 «Про закріплення за Управлінням освіти Шевченківської районної в місті Києві державної адміністрації нежитлового будинку № 29-а на вул. Лук'янівській» будинок закріплено на

079144

праві оперативного управління за Управлінням освіти Шевченківської районної в місті Києві державної адміністрації (далі – Управління освіти).

За інформацією Управління освіти згідно інвентарної картки обліку основних засобів в бюджетних установах за адресою: вул. Лук'янівська, 29А обліковується будівля спального корпусу спеціальної школи-інтернату I-II ступенів № 8.

03.08.2018 Управлінню освіти стало відомо, що на будівлю на вул. Лук'янівській, 29А зареєстровано право власності за громадянином Улубяном Г.А. на підставі договору купівлі-продажу ½ ідеальної частки житлового будинку, серія та номер: 4149, виданий 02.06.2017 року приватним нотаріусом Каплуном Ю.В.

Шевченківська районна в місті Києві державна адміністрація є органом державної влади, що діє згідно із Законом України «Про місцеві державні адміністрації» та реалізує окремі делеговані їй повноваження виконавчого органу Київської міської ради (Київської міської державної адміністрації), визначені розпорядженням виконавчого органу Київської міської ради (Київської міської державної адміністрації) від 31.01.2011 № 121 «Про реалізацію районними в місті Києві державними адміністраціями окремих повноважень». Згідно з вказаним розпорядженням райдержадміністрація не наділена повноваженнями щодо відчуження майна комунальної власності територіальної громади міста Києва.

Райдержадміністрація не надавала пропозиції щодо включення до переліку об'єктів комунальної власності територіальної громади міста Києва, що підлягають приватизації, будівлю на вул. Лук'янівській, 29А, оскільки відповідно до частини 2 статті 4 Закону України «Про приватизацію державного і комунального майна» передбачено, що приватизації не підлягають казенні підприємства та об'єкти, необхідні для виконання державою своїх основних функцій, до яких відносяться, зокрема: державні заклади освіти, що фінансуються з державного бюджету; заклади освіти, у тому числі приміщення, в яких розміщуються державні заклади освіти.

До Київської місцевої прокуратури № 10 Управлінням освіти подано заяву від 06.08.2018 № 33/04-1663 (копія додається) щодо проведення перевірки правомірності вчинених дій з реєстрації права приватної власності на будівлю на вул. Лук'янівській, 29А.

06.08.2018 о 17.55 у Єдиному реєстрі досудових розслідувань зареєстровано кримінальне провадження № 42018101100000267 за частиною 4 статті 190 Кримінального кодексу України.

Додаток: на 1 арк.

З повагою

В.о. голови Ю. Миколаєнко

Радіонова
Сторожук 288 88 96

УКРАЇНА
ШЕВЧЕНКІВСЬКА РАЙОННА В МІСТІ КИЄВІ
ДЕРЖАВНА АДМІНІСТРАЦІЯ
УПРАВЛІННЯ ОСВІТИ
вул. Зоологічна, 6-А, м. Київ, 04119, тел. (044) 489-02-50,тел./ факс 489-02-50
E-mail: priyom_shevruo@ukr.net, www.shevruo.kiev.ua, код ЄДРПОУ 37470086

06.08.2018 № 33/09-1663
на №_____ від_____

04050, м. Київ,
вул. Січових стрільців, 89
Керівнику Київської місцевої прокуратури № 10
Гавришу Р. В.

Шановний Романе Вікторовичу!

Управління освіти Шевченківської районної в місті Києві державної адміністрації повідомляє наступне.

Розпорядженням Шевченківської районної в місті Києві державної адміністрації від 19.03.2013 № 136 «Про закріплення за управлінням освіти Шевченківської районної в місті Києві державної адміністрації нежитлового будинку № 29-а на вул. Лук'янівській», на праві оперативного управління за управлінням освіти Шевченківської районної в місті Києві державної адміністрації закріплено нежитловий будинок № 29-а на вул. Лук'янівській, в якому планується розміщення закладу дошкільної освіти на 75 місць.

Департаментом освіти і науки, молоді та спорту виконавчого органу Київської міської ради (Київської міської державної адміністрації) від 07.08.2013 № 063-945 погоджено присвоєння № 22 майбутньому закладу дошкільної освіти після його створення на базі нежитлової будівлі.

Нам стало відомо, що за вказаною адресою виникло право власності за Улубяном Гором Арменовичем на підставі купівлі-продажу 1/2 ідеальної частки житлового будинку, серія та номер 4149, виданий 02.06.2017 приватним нотаріусом Київського міського нотаріального округу Каплуном Юрієм Вікторовичем.

Управління освіти Шевченківської районної в місті Києві державної адміністрації не надавало погодження щодо купівлі-продажу зазначеного об'єкту та зацікавлене у відновленні роботи закладу дошкільної освіти за прямим призначенням.

Просимо Вас, шановний Романе Вікторовичу, дати доручення відповідальним особам та перевірити правомірність вчинених заходів.

З повагою
Начальник С. Ярова

Начальник розслідувального відділу Лісенко Т.О.

ДЕПУТАТ
КИЇВСЬКОЇ МІСЬКОЇ РАДИ VIII СКЛИКАННЯ

«6» серпня 2018 року № 08/279/08/156-757

Щодо будинку за адресою вул. Лук`янівська, 29 А

Голові Шевченківської районної в місті Києві державної адміністрації
Гарязі О. О.
02081, м. Київ, вул. Б. Хмельницького,24

ДЕПУТАТСЬКЕ ЗВЕРНЕННЯ
Шановний Олеже Олександровичу!

Додатком 10 "Перелік об'єктів комунальної власності територіальної громади міста Києва, що розміщені в Шевченківському районі" до рішення Київради від 02.12.2010 № 284/5096 (далі – Перелік) передбачено перелік нерухомого майна, що перебуває у власності територіальної громади міста Києва. Відповідно до підпункту 28 пункту 1.1. б Таблиці 2 Переліку нежитловий будинок за адресою вул. Лук'янівська, 29-А, що раніше використовувався як спальний корпус дитячого інтернату для дітей-інвалідів, перебуває у комунальній власності.

Відповідно до інформації з Державного реєстру речових прав на нерухоме майно власником будинку за адресою вул. Лук'янівська, 29-А є фізична особа Улубян Гор Арменович.

Проте, відсутня інформація про прийняття рішення про приватизацію вищезазначеного будинку у програмах приватизації комунального майна територіальної громади міста Києва на 2007 - 2010 роки та 2011 року.

У зв'язку з вищезазначеним, вбачається можливим незаконне відчуження комунального майна у приватну власність.

З метою ефективного виконання своїх депутатських повноважень та здійснення моніторингу за комунальним майном громади міста Києва, керуючись ст. 13 Закону України «Про статус депутатів місцевих рад», ст. 10, 20 Регламенту Київради, прошу Вас:

1. Надати інформацію стосовно вибуття із комунальної у приватну власність будинку за адресою вул. Лук'янівська, 29-А.

2. Надати копії документів, що підтверджують законність відчуження з комунальної у приватну власність будинку за адресою вул. Лук'янівська, 29-А.

3. У випадку незаконного вибуття із комунальної у приватну власність будинку за адресою вул. Лук'янівська, 29-А, надати докази звернення до суду щодо відновлення права власності територіальної громади міста Києва на будинок.

Про результати розгляду депутатського звернення прошу інформувати мене за адресою 01044, м. Київ, вул. Хрещатик, 36, каб. 423 у встановлений законодавством України термін.

Додаток

Відомості з державного реєстру речових прав на нерухоме майно від 02.08.2018 р.

З повагою,
Депутат фракції
«Об'єднання «Самопоміч»
у Київській міській раді

Л. В. Антонєнко

вик.: Маслова І.О.
тел.: 044 260-30-00

Інформація з Державного реєстру речових прав на нерухоме майно та Реєстру прав власності на нерухоме майно, Державного реєстру Іпотек, Єдиного реєстру заборон відчуження об'єктів нерухомого майна щодо об'єкта нерухомого майна

Номер інформаційної довідки:	132990410
Дата, час формування:	02.08.2018 12:12:38
Підстава формування інформаційної довідки:	[redacted]

Параметри запиту

Пошук в Державному реєстрі речових прав на нерухоме майно про:	права власності, інші речові права, іпотеки, обтяження
Адреса / Місцезнаходження:	м.Київ, вулиця Лук'янівська, будинок 29а

ВІДОМОСТІ З ДЕРЖАВНОГО РЕЄСТРУ РЕЧОВИХ ПРАВ НА НЕРУХОМЕ МАЙНО

Актуальна інформація про об'єкт нерухомого майна

Реєстраційний номер об'єкта нерухомого майна:	1398867480000
Об'єкт нерухомого майна:	земельна ділянка
Кадастровий номер:	8000000000:91:119:0082
Опис об'єкта:	Площа (га): 0.2749
Цільове призначення:	для будівництва та обслуговування будівель закладів освіти, вид використання: для експлуатації та обслуговування будівель і споруд закладу освіти
Адреса:	м.Київ, вулиця Лук'янівська, земельна ділянка 29А

Актуальна інформація про право власності

Номер запису про право власності: 23199478

Дата, час державної реєстрації:	03.11.2017 15:39:24
Державний реєстратор:	Мізін Анна Юріївна, Департамент земельних ресурсів виконавчого органу Київської міської ради (Київської міської державної адміністрації), м.Київ
Підстава виникнення права власності:	Закон України «Про внесення змін до деяких законодавчих актів України щодо розмежування земель державної та комунальної власності», серія та номер: 5245-VI, виданий 06.09.2012, видавник: Верховна Рада України
Підстава внесення запису:	Рішення про державну реєстрацію прав та їх обтяжень (з відкриттям розділу), індексний номер: 37956812 від 06.11.2017 12:00:12, Мізін Анна Юріївна, Департамент земельних ресурсів виконавчого органу Київської міської ради (Київської міської державної адміністрації), м.Київ
Форма власності:	комунальна
Розмір частки:	1/1

RRP-4HHKHELHO

Власники:	Територіальна громада міста Києва в особі Київської міської ради, код ЄДРПОУ: 22883141, країна реєстрації: Україна

Відомості про реєстрацію іншого речового права відсутні

Відомості про державну реєстрацію іпотеки відсутні

Відомості про державну реєстрацію обтяжень відсутні

Актуальна інформація про об'єкт нерухомого майна

Реєстраційний номер об'єкта нерухомого майна:	1201407780000
Об'єкт нерухомого майна:	житловий будинок, об'єкт житлової нерухомості: Так
Опис об'єкта:	Загальна площа (кв.м): 175.5, житлова площа (кв.м): 102.3
Адреса:	м.Київ, вулиця Лук'янівська, будинок 29А

Актуальна інформація про право власності

Номер запису про право власності: 20738795

Дата, час державної реєстрації:	02.06.2017 12:24:06
Державний реєстратор:	приватний нотаріус Каплун Юрій Вікторович, Київський міський нотаріальний округ, м.Київ
Підстава виникнення права власності:	договір купівлі-продажу, 1/2 ідеальної частки житлового будинку, серія та номер: 4149, виданий 02.06.2017, видавник: Каплун Ю. В., приватний нотаріус Київського міського нотаріального округу
Підстава внесення запису:	Рішення про державну реєстрацію прав та їх обтяжень, індексний номер: 35508951 від 02.06.2017 13:19:00, приватний нотаріус Каплун Юрій Вікторович, Київський міський нотаріальний округ, м.Київ
Форма власності:	приватна
Розмір частки:	1/2
Власники:	УЛУБЯН ГОР АРМЕНОВИЧ

Номер запису про право власності: 20738658

Дата, час державної реєстрації:	02.06.2017 12:20:03
Державний реєстратор:	приватний нотаріус Каплун Юрій Вікторович, Київський міський нотаріальний округ, м.Київ
Підстава виникнення права власності:	договір купівлі-продажу, 1/2 ідеальної частки житлового будинку, серія та номер: 4152, виданий 02.06.2017, видавник: Каплун Ю. В., приватний нотаріус Київського міського нотаріального округу
Підстава внесення запису:	Рішення про державну реєстрацію прав та їх обтяжень, індексний номер: 35508837 від 02.06.2017 13:15:15, приватний нотаріус Каплун Юрій Вікторович, Київський міський нотаріальний округ, м.Київ
Форма власності:	приватна
Розмір частки:	1/2
Власники:	УЛУБЯН ГОР АРМЕНОВИЧ

Відомості про реєстрацію іншого речового права відсутні

Відомості про державну реєстрацію іпотеки відсутні

Відомості про державну реєстрацію обтяжень відсутні

RRP-4HHKHELHO

ВІДОМОСТІ
З РЕЄСТРУ ПРАВ ВЛАСНОСТІ НА НЕРУХОМЕ МАЙНО

За вказаними параметрами запиту у Реєстрі прав власності на нерухоме майно відомості відсутні

ВІДОМОСТІ
З ЄДИНОГО РЕЄСТРУ ЗАБОРОН ВІДЧУЖЕННЯ ОБ'ЄКТІВ НЕРУХОМОГО МАЙНА

За вказаними параметрами запиту у Єдиному державному реєстрі заборон відчуження об'єктів нерухомого майна відомості відсутні

ВІДОМОСТІ
З ДЕРЖАВНОГО РЕЄСТРУ ІПОТЕК

За вказаними параметрами запиту у Державному реєстрі іпотек відомості відсутні

RRP-4HHKHELHO

Відділення групи орендних бізнесів

Дніпровського районної в місті Києві ради

Дніпренко О.

S = 160,8 м2

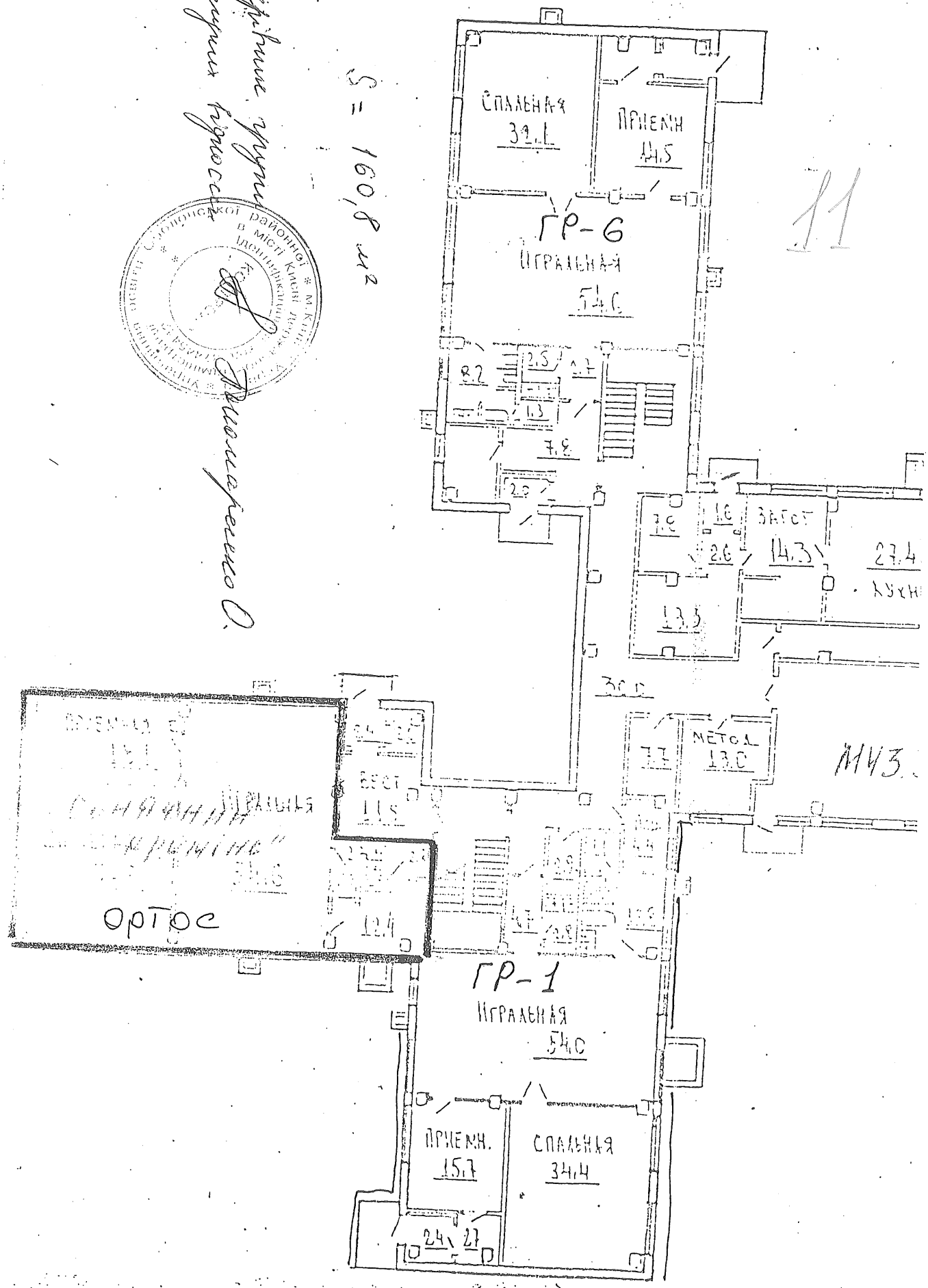

Пл

S = 157,7 м²

Відділ групи фізичних будівель

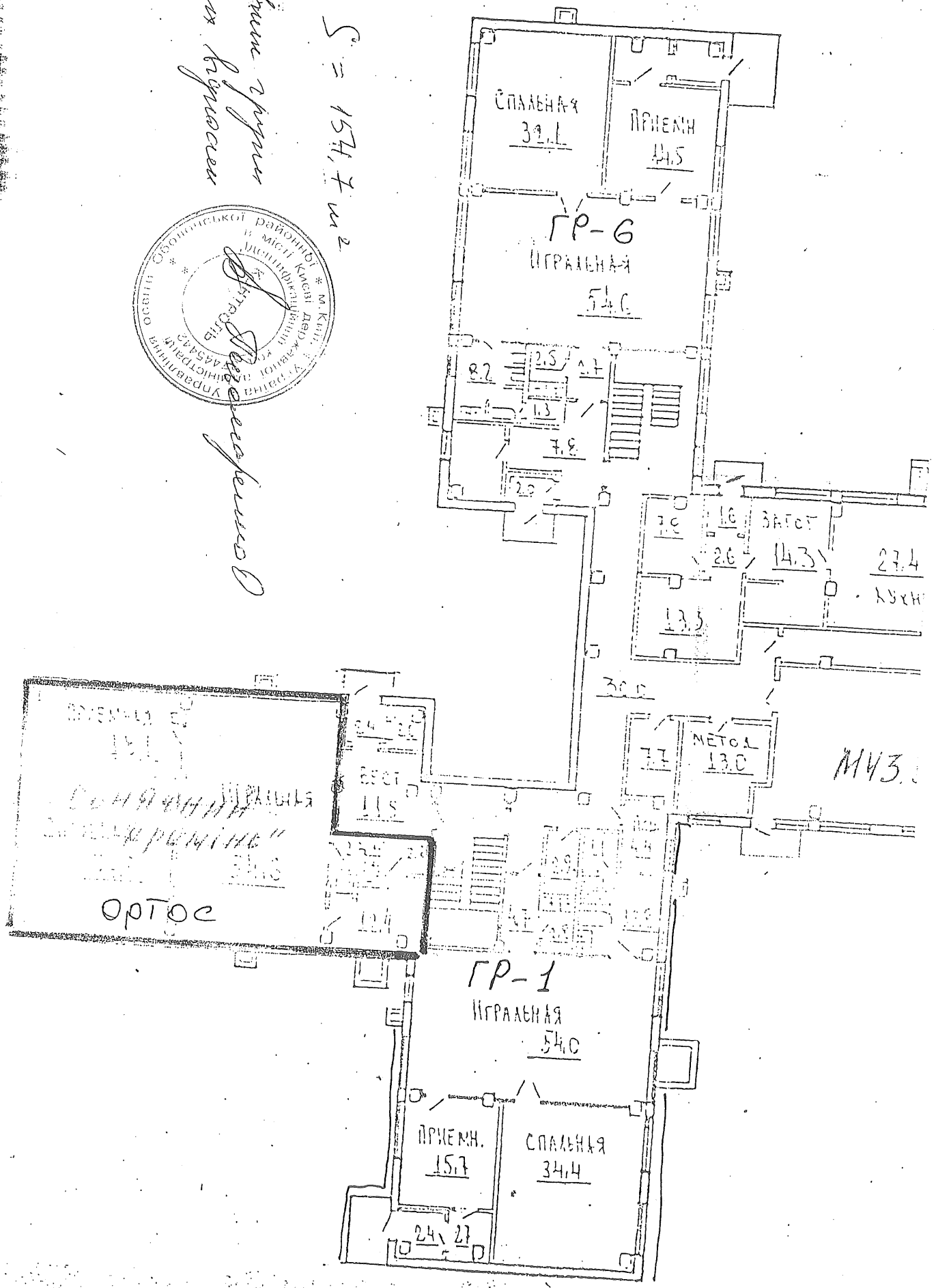

План 2 э

Спальня 56.2

Групповая 54.6

Разлев. 13.6

Разлев. 13.6

Групповая 53.4

Спальня 54.6

Спальня 38.4

Групповая 54.4

Разлев 13.7

Разлев 15.3

Групповая 54.0

Спальня 55.6

$S = 141,6$ м^2

Керівник групи
Олександр Будько

Начальник
Ірина Бондаренко

Управління освіти Оболонської районної в місті Києві державної адміністрації
Дошкільний навчальний заклад
Копія

План 2 э

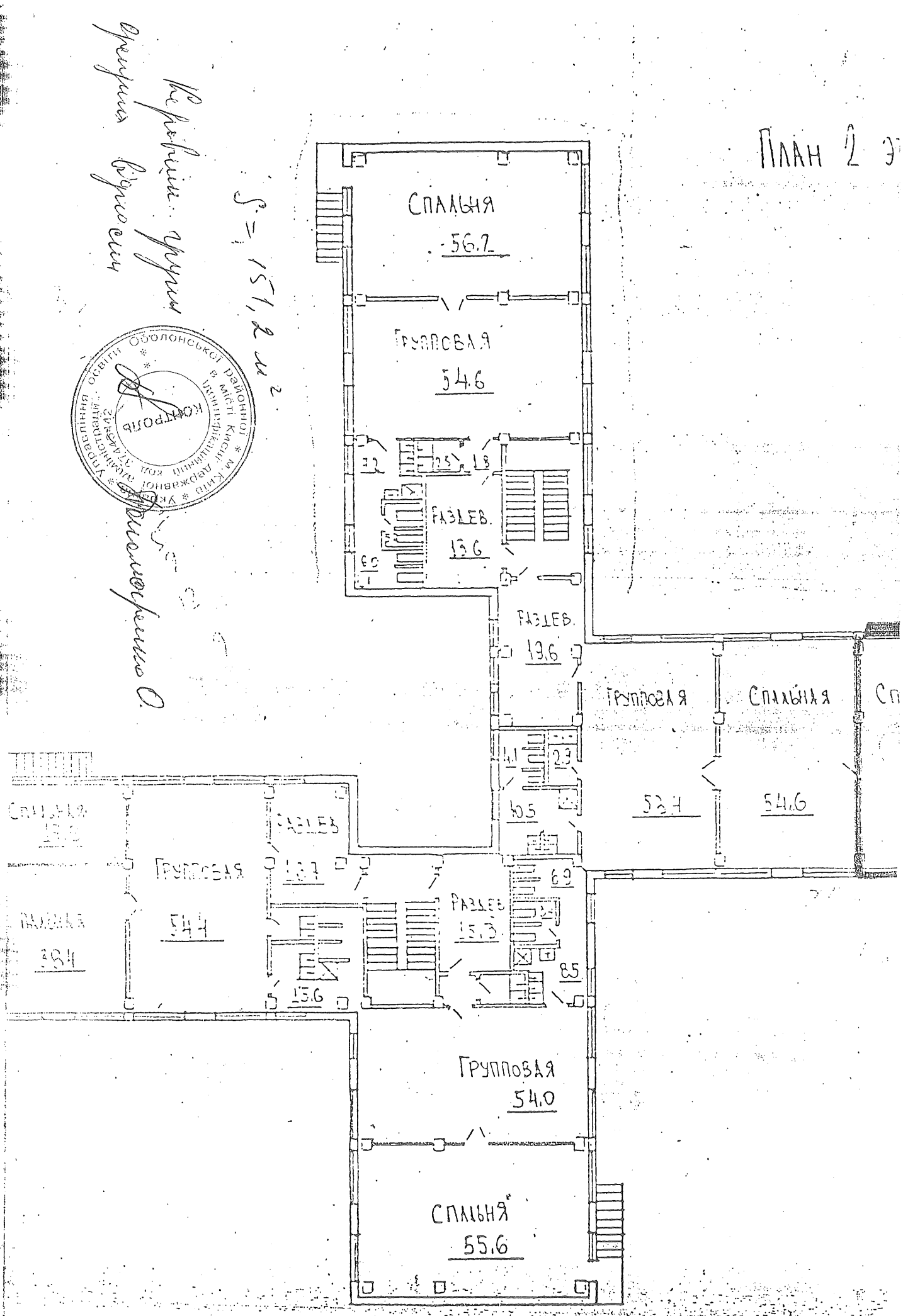

Керівник групи Дмитро Вірсолич

S = 151,2 м²

Копія вірна

Управління освіти Оболонської районної в місті Києві державної адміністрації

План 2 э

S = 163 м²

Квартира групи о. реабілітації

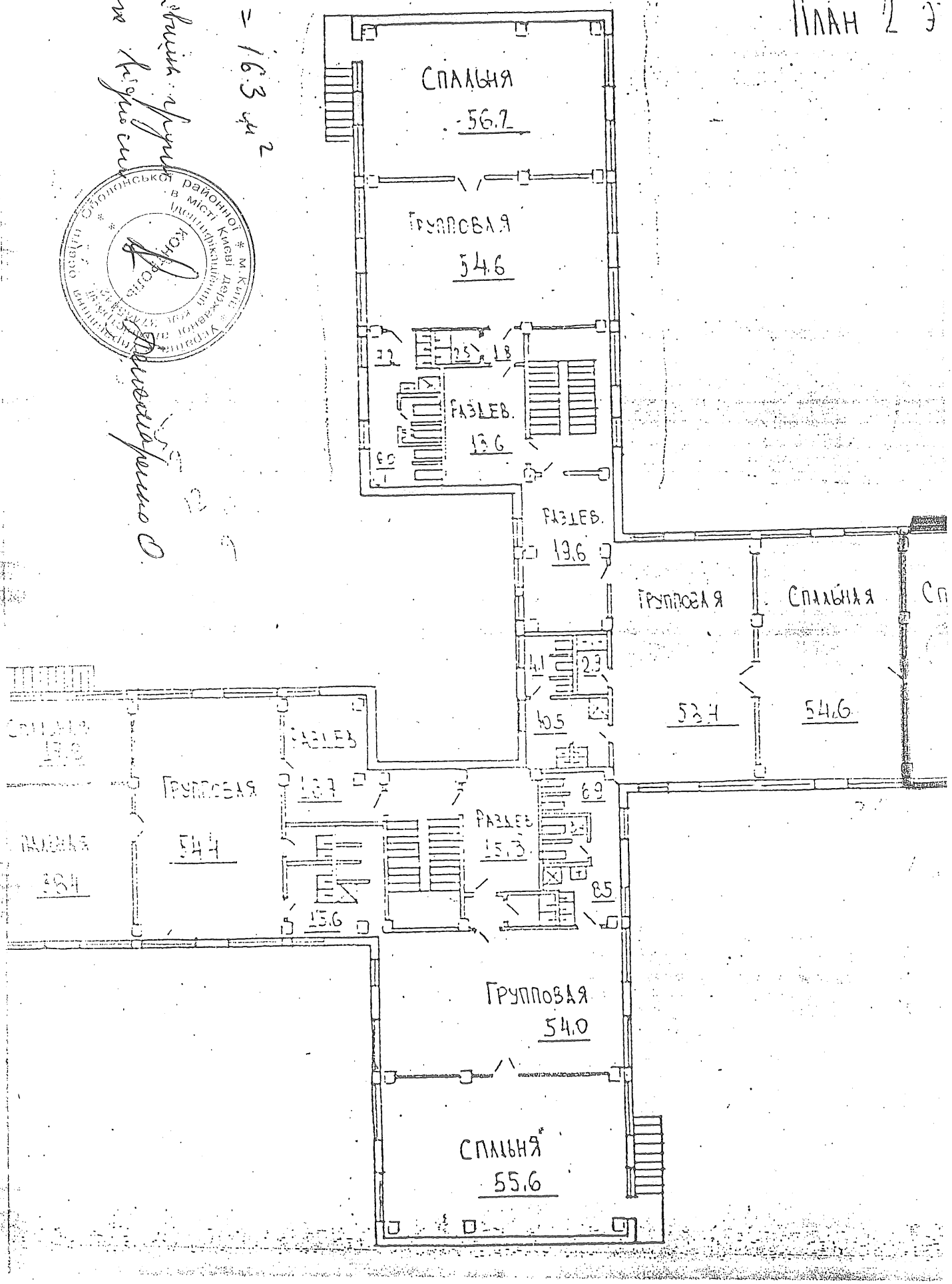

План 2 э

Первинні обміри окремих будівель

S = 174,9 м²

Управління освіти Оболонської районної в місті Києві державної адміністрації * Київ * Код 37445262

Контроль

Спальня 56.7

Групповая 54.6

Разлев. 13.6

Разлев. 19.6

Групповая 53.4

Спальня 54.6

Спальня 55.6

Групповая 54.0

Разлев 15.3

Разлев 13.1

Групповая 54.4

Спальня 13.4

3. Про обговорення питання щодо недопущення подрібнення приміщень комунальної власності м. Києва на вул. Озерній, 26-а.
Доповідач: Л.Антонєнко.
СЛУХАЛИ: Л.Антонєнка.
ВИСТУПИЛИ: О.Пономаренко, М.Конобас, С.Артеменко.
Л.Антонєнко запропонував балансоутримувачу передати у постійну комісію технічний план БТІ приміщень комунальної власності м. Києва на вул. Озерній, 26-а та надати пояснення про причини подрібнення приміщень. Крім того Л.Антонєнко зазначив, що в результаті подрібнення приміщень на площі до 100,0 кв.м зменшується і розмір орендної ставки з 5% на 1%, що економічно невигідно для територіальної громади м.Києва.
О.Пономаренко надав плани БТІ приміщень та проінформував про те, що приміщення розташовані на другому поверсі і є окремими приміщеннями.
Л.Антонєнко запропонував надати доручення орендодавцю та балансоутримувачу підготувати та подати на розгляд Київради проект рішення про включення приміщень комунальної власності м. Києва на вул. Озерній, 26-а в перелік приміщень, які виборюються на конкурсних засадах.
ВИРІШИЛИ: Перенести розгляд питання на наступне засідання комісії.
ГОЛОСУВАЛИ: "за" – 7, "проти" – 0, "утримались" – 0, "не голосували" – 3 (А.Андрєєв, Г.Свириденко, М.Буділов.).
Рішення прийнято

НАЦІОНАЛЬНА АСОЦІАЦІЯ АДВОКАТІВ УКРАЇНИ

А Д В О К А Т

Горова Олена Володимирівна

Свідоцтво про право на заняття адвокатською діяльністю КС № 5692/10 видане на підставі рішення Ради адвокатів Київської області від 03 червня 2016 року № 35

Вих. № 05/18
від « 15 » серпня 2018 р.

12

Голові
Постійної комісії Київської міської ради з питань власності
Антонєнку Л.В.
01044, м. Київ, вул. Хрещатик, буд. 36

Адвокат Горова О.В.
Адреса: 03062, м. Київ, вул. Кулібіна, буд. 6-а, к. 125
тел.: (050) 656-51-55
e-mail: advokat.gorova@gmail.com
що діє в інтересах ТОВ «Центр розвитку молоді та юнацтва»
(код ЄДРПОУ 41550392)

Київська міська рада
15.08.2018 № **08/14950**

Шановний Леоніде Васильовичу!

Відповідно до укладеного з Товариством з обмеженою відповідальністю «Центр розвитку молоді та юнацтва» (надалі - Клієнт) договору про надання правової допомоги № 07/08/2018 від 07 серпня 2018 року, мною, адвокатом Горовою Оленою Володимирівною, здійснюється представлення прав і законних інтересів Клієнта, щодо участі у конкурсі на право оренди нерухомого майна, що належить до комунальної власності територіальної громади міста Києва щодо об'єкту – нежитлові приміщення загальною площею 41,50 кв.м. за адресою: м. Київ, вул. Нижній Вал, 37/20 літ. А (1 поверх).

Згідно до оголошення в газеті «Хрещатик» № 76 (5127) від 18 липня 2018 року Подільською районною в місті Києві державною адміністрацією оголошено конкурс на право оренди нерухомого майна, що належить до комунальної власності територіальної громади міста Києва щодо об'єкту – нежитлові приміщення загальною площею 41,50 кв.м. за адресою: м. Київ, вул. Нижній Вал, 37/20 літ. А (1 поверх).

Товариство з обмеженою відповідальністю «Центр розвитку молоді та юнацтва» для участі у конкурсі подало на розгляд конкурсної комісії в запечатаному конверті прошнуровані та пронумеровані документи разом з описом (вх. № 106/5318-02 від 02.08.2018 р.).

08 серпня 2018 року Подільською районною в місті Києві державною адміністрацією на електронну адресу мого Клієнта надійшов лист (вих. № 106-7384) з якого вбачалося, що **10.08.2018 о 12.00 за адресою: м. Київ, Контрактова площа, 2, кімн. № 9 відбудеться засідання конкурсної комісії Подільської районної в місті Києві державної адміністрації під головуванням голови Подільської районної в місті Києві державної адміністрації Смирнова В.В. з розгляду питання визначення переможця конкурсу на право оренди нежитлових приміщень 1-го поверху загальною площею 41,50 кв.м. по вул. Нижній Вал, 37/20 літ. А.**

Необхідність у зверненні до Вас виникла у зв'язку з наступним.

По-перше.

10 серпня 2018 року ми разом з представником по довіреності мого Клієнта прибули за адресою: м. Київ, Контрактова площа, 2, кімн. № 9 для участі у конкурсі. Нас зустрів представник Подільської районної в місті Києві державної адміністрації, а саме секретар комісії Науменко Ольга Василівна (одноособово) і повідомила про те що конкурс не відбудеться, а переноситься в зв'язку з відсутністю кворуму конкурсної комісії. І що дане повідомлення в довільній формі направлено на електрону адресу мого Клієнта о 10 год. 38 хв. 10.08.2018 р. Тобто за 1 год. 22 хв. до початку конкурсу, коли саме учасник знаходився в дорозі.

О 12 год. 00 хв. 10.08.2018 р. за вищевказаною адресою не одного представника з 7 членів конкурсної комісії, окрім секретаря не було. Тому не зрозуміло, яким саме чином визначалася відсутність кворуму.

Відповідно до Порядку проведення конкурсу на право оренди майна територіальної громади міста Києва конкурс повинен розпочатися у вказаному місці, вказаній даті та часі.

І саме на розпочатому засіданні конкурсної комісії, встановлюється присутність або відсутність кожного члена конкурсної комісії (причини такої відсутності), а відповідно і кворум.

По-друге.

Відповідно до п. 4 Порядку проведення конкурсу на право оренди майна територіальної громади міста Києва (Додаток 2 до рішення Київської міської ради від 21.04.2015 № 415/1280) (надалі - Порядок) передбачається перелік обов'язкових відомостей які повинні міститися в оголошені яке публікується в газеті «Хрещатик» або інших виданнях про проведення конкурсу на право оренди майна, а саме: **дата, час і місце проведення конкурсу.**

Дана вимога Порядку Подільською районної в місті Києві державною адміністрацією була порушена.

Отже, з метою захисту прав та законних інтересів мого Клієнта, прошу Вас, як Голову Постійної комісії Київської міської ради з питань власності вжити заходів реагування відповідно до Вашої компетенції з приводу даних порушень, а також в подальшому сприяти дотримання вимог чинного законодавства України конкурсними комісіями щодо проведення конкурсів на право оренди майна територіальної громади міста Києва.

З приводу даного звернення, прошу Вас повідомити мене про результати розгляду даного питання.

Відповідь прошу направити на адресу робочого місця адвоката: 03062, м. Київ, вул. Кулібіна, буд. 6-а, к. 125.

Контактний телефон.: (050) 656-51-55.

Додатки:

1. Оригінал ордера (1 арк).
2. Завірена копія свідоцтва про право на заняття адвокатською діяльністю (1 арк.).
3. Копія оголошення опублікованого в газеті «Хрещатик» від 18.07.2018 р. № 76 (5127) (1 арк.).
4. Копія супровідного листа (конверт з документами) ТОВ «Центр розвитку молоді та юнацтва» претендента на участь у конкурсі (вх. № 106/5318-02 від 02.08.2018) (1арк.).
5. Копія листа Подільської районної в м. Києві державної адміністрації щодо дати, часу і місця проведення конкурсу (вих. № 106-7384 від. 08.08.2018) (1 арк.).
6. Копія електронного листа щодо відсутності кворуму (1 арк.).
7. Копія Реєстрації учасників конкурсу від 10.08.2018 р. (1 арк.).
8. Копія повідомлення про відсутність кворуму конкурсної комісії опубліковане на офіційному веб-порталі КМДА (Подільська районна в м. Києві державна адміністрація) (1 арк.).
9. Копія оголошення про скасування проведення конкурсу на право оренди нежитлових приміщень опубліковане на офіційному веб-порталі КМДА (Подільська районна в м. Києві державна адміністрація) (1 арк.).

З повагою

Адвокат **О.В. Горова**

Київська міська рада
√Голові постійної комісії Київської
міської ради з питань власності
Антонєнку Л.В.
01044, м. Київ,
вул. Хрещатик, 36

Шевченко Алли Олександрівни
02097 м. Київ, вул. [illegible]
[illegible]

43 (1)

Заява

Я, Шевченко Алла Олександрівна, є кредитором по справі за заявою Публічного акціонерного товариства «Акціонерна компанія «Київводоканал» до Комунального підприємства по утриманню житлового господарства «Житлорембудсервіс» Деснянського району м. Києва про банкрутство № 910/23387/16, що розглядається Господарським судом м. Києва, суддя Чеберяк П.П.

Мої грошові вимоги до банкрута складаються з заробітної плати, вихідної допомоги та компенсації невикористаної відпустки, які я не можу отримати вже протягом 1,5 року!!!

Затягування виплат заробітної плати мені та ще 5-ти колишнім працівникам підприємства відбувається внаслідок тривалого судового розгляду справи, у зв'язку з різним тлумаченням сторонами по справі поняття **«об'єкти комунальної інфраструктури»**, що не включаються до ліквідаційної маси, відповідно до ч.1 ст. 42 Закону України «Про відновлення платоспроможності боржника або визнання його банкрутом». Дане поняття досить неоднозначно визначено в Законі.

Відповідно до положень Закону України «Про місцеве самоврядування в Україні» такі об'єкти може визначити саме орган місцевого самоврядування відповідної територіальної громади з огляду на ті послуги, які надаються комунальними підприємствами для жителів територіальних громад.

Враховуючи вищевикладене, звертаюся з проханням, надати будь-яку інформацію, яка допоможе у визначенні поняття **«об'єкти комунальної інфраструктури» (з посиланням на нормативно-розпорядчі документи)**, що в подальшому прискорить судовий розгляд, а як наслідок, процес виплати належної мені заробітної плати.

Одночасно повідомляю, що листи з даного питання за підписом директора Департаменту комунальної власності м. Києва складені, на мою

думку, виключно на припущеннях.

Додаток: копія листа Департаменту комунальної власності м. Києва на 3 арк.

28 липня 2018 року А.О. Шевченко

ВИКОНАВЧИЙ ОРГАН КИЇВСЬКОЇ МІСЬКОЇ РАДИ
(КИЇВСЬКА МІСЬКА ДЕРЖАВНА АДМІНІСТРАЦІЯ)

ДЕПАРТАМЕНТ КОМУНАЛЬНОЇ ВЛАСНОСТІ м. КИЄВА

01001, м. Київ, вул. Хрещатик, 10, тел./факс (044) 202-61-51 Call-центр (044) 15-51
E-mail: ukv@ukv.gov.ua Код СДРПОУ 19020407

від 05.2018 № 062/02/07-4441
на № ... від ...

Ліквідатор комунального підприємства по утриманню житлового господарства «Житлорембудсервіс»
Потупало Н.І.

Товарна біржа «Європейська»

Комунальне підприємство по утриманню житлового господарства «Житлорембудсервіс»

Комунальний концерн «Центр комунального сервісу»

Деснянська районна в місті Києві державна адміністрація

Департамент житлово-комунальної інфраструктури виконавчого органу Київської міської ради (Київської міської державної адміністрації).

Департамент комунальної власності міста Києва виконавчого органу Київської міської ради (Київської міської державної адміністрації) виходячи з ситуації, що склалася у зв'язку з банкрутством Комунального підприємства по утриманню житлового господарства «Житлорембудсервіс» вважає за необхідне довести до відома всіх учасників вказаних правовідносин таке.

Виходячи з інформації, що міститься в Єдиному державному реєстрі судових рішень ухвалою Господарського суду м. Києва від 29.12.2016 по справі № 910/23387/16 порушено справу про банкрутство Комунального підприємства по утриманню житлового господарства «Житлорембудсервіс», у зв'язку з кредиторською заборгованістю у сумі 65 395 141 гривень, та неспроможністю її погашення. На момент виникнення вказаної кредиторської заборгованості зазначене підприємство перебувало у сфері управління Деснянської районної в місті Києві державної адміністрації (рішення Київської міської ради від 27.10.2011 № 396/6612).

Ухвалою Господарського суду м. Києва від 23.10.2017 по справі № 910/23387/16 вказане комунальне підприємство визнано банкрутом та відносно нього відкрито ліквідаційну процедуру.

Відповідно до ч. 1 ст. 42 Закону України «Про відновлення платоспроможності боржника або визнання його банкрутом» (далі - Закон) усі види майнових активів (майно та майнові права) банкрута, які належать йому на праві власності або повного господарського відання на дату відкриття ліквідаційної процедури та виявлені в ході ліквідаційної процедури, включаються до складу ліквідаційної маси, крім грошових коштів, що знаходяться на банківському рахунку умовного зберігання (ескроу) банкрута, об'єктів житлового фонду, в тому числі гуртожитків, дитячих дошкільних закладів та об'єктів комунальної інфраструктури, які в разі банкрутства підприємства передаються в порядку, встановленому законодавством, у комунальну власність відповідних територіальних громад без додаткових умов і фінансуються в установленому порядку.

Отже, виходячи з вимог зазначеного Закону об'єкти комунальної інфраструктури, що знаходяться на балансі комунального підприємства по утриманню житлового господарства «Житлорембудсервіс» не можуть бути включені до складу ліквідаційної маси. У разі невиконання вимог Закону в цій частині, порушені права комунальної власності територіальної громади міста Києва можуть бути захищені в судовому порядку шляхом подання відповідних позовів.

Зазначимо, що об'єкти комунальної інфраструктури міста Києва - це комплекс об'єктів та їх невід'ємних елементів (зокрема будівлі, споруди та приміщення, у тому числі об'єкти незавершеного будівництва, спецтехніка, автотранспорт, машини, обладнання та інші основні засоби), які забезпечують умови функціонування житлово-комунального господарства міста та/або надання житлово-комунальних послуг і належить на праві комунальної власності територіальної громади міста Києва, закріплені на праві господарського відання або оперативного управління за комунальними підприємствами, установами та організаціями, а також передані у тимчасове користування юридичним чи фізичним особам усіх форм власності для здійснення ними господарської діяльності.

Оскільки майно комунального підприємства по утриманню житлового господарства «Житлорембудсервіс» має суспільне значення для територіальної громади, оскільки забезпечує утримання території району, то звертаємо увагу на таке.

Відповідно до ч. 1 ст. 85 Закону під час розгляду справи про банкрутство суб'єкта підприємницької діяльності, що має суспільну або іншу цінність для територіальної громади, орган місцевого самоврядування може звернутися до господарського суду з клопотанням не застосовувати до такого суб'єкта передбачені цим Законом процедури та закрити провадження у справі про банкрутство. При цьому, частиною 2 цієї статті визначено, що до такого клопотання необхідно додати рішення ради органу місцевого самоврядування, прийняте виключно на її пленарному засіданні, про

незастосування до відповідного суб'єкта підприємницької діяльності передбачених цим Законом процедур та закриття провадження у справі про банкрутство, а також гарантії задоволення всіх вимог кредиторів за грошовими зобов'язаннями.

Крім того, відповідно до ч. 2 ст. 77 Закону на будь-якій стадії провадження у справі про банкрутство між боржником і кредиторами може бути укладено мирову угоду. Згідно зі ч.1 ст. 77 цього Закону під такою угодою розуміється домовленість між боржником і кредиторами стосовно відстрочки та/або розстрочки, а також прощення (списання) кредиторами боргів боржника. При цьому, відповідно до частини 2 ст. 31 цього Закону власник майна (орган, уповноважений управляти майном) боржника може брати участь в обговоренні умов мирової угоди.

Рішенням Київської міської ради «Про внесення змін до деяких рішень Київської міської ради щодо окремих підприємств комунальної власності територіальної громади міста Києва» від 22.12.2016 № 792/1796 комунальне підприємство по утриманню житлового господарства «Житлорембудсервіс» підпорядковано Департаменту житлово-комунальної інфраструктури виконавчого органу Київської міської ради (Київської міської державної адміністрації).

Також звертаємо увагу, що рішенням Київської міської ради від 07.02.02 № 257/1691 «Про мораторій на застосування примусової реалізації майна, що належить територіальній громаді міста Києва» встановлено мораторій на застосування примусової реалізації майна комунальних підприємств, якщо таке відчуження здійснюється шляхом звернення стягнення на майно боржника.

Враховуючи викладене, Департамент комунальної власності міста Києва виконавчого органу Київської міської ради (Київської міської державної адміністрації) вважає, що майно включене до ліквідаційної маси протиправно та з порушенням чинного законодавства України та у зв'язку з цим не підлягає примусовій реалізації.

Слід зазначити, що всі учасники справи про банкрутство мають право на оскарження у встановленому порядку дій інших учасників справи про банкрутство.

Виконуючий обов'язки директора Шмуляр О.В.

Комаринський
Гегерчик 2026103

ДЕПУТАТ
КИЇВСЬКОЇ МІСЬКОЇ РАДИ VIII СКЛИКАННЯ

28 серпня 2018 року № 08/279/08/018-897

Голові постійної комісії Київської міської ради з питань власності
Антонєнко Л. В.
адреса: 01044, м.Київ,
вул. Хрещатик, 36

14

ДЕПУТАТСЬКЕ ЗВЕРНЕННЯ

Шановний Леонідє Васильовичу!

Мені стало відомо, що за адресою: м. Київ, проспект Повітрофлотський, 7, здається в довготривалу оренду приміщення не за призначенням. Згідно договору про передачу майна територіальної громади міста Києва в оренду від 19.06.2017 № 410, що нанесло збитки приміщенню.

З метою ефективного виконання своїх депутатських повноважень, враховуючи важливість проблеми, керуючись Законом України «Про статус депутатів місцевих рад», статтею 26 Закону України «Про місцеве самоврядування в Україні», статтею 22 Закону України «Про столицю України – місто-герой Київ», прошу Вас:

1. Перевірити даний факт, у разі виявлення порушень законодавства, вжити відповідних заходів реагування в межах Вашої компетенції.
2. Надати інформацію, які дії здійснені, здійснюються та будуть здійснені правоохоронними органами щодо вирішення даного питання.

Про розгляд депутатського звернення прошу інформувати мене (*за адресою: 01044, м. Київ, вул. Хрещатик, 36, Київська міська рада*) у встановлений законодавством термін.

З повагою,
Депутат Київської міської ради,
член депутатської фракції
«Об'єднання «Самопоміч»
у Київській міській раді

В. В. Васильчук

Вик.: О. Полякова
Тел.: (066) 8388161

Київська міська рада
28.08.2018 № **08/15471**

08/283

15

ПРИВАТНЕ АКЦІОНЕРНЕ ТОВАРИСТВО « АКЦІОНЕРНА КОМПАНІЯ
«КИЇВВОДОКАНАЛ»

вул. Лейпцизька, 1-а, м. Київ, 01015, тел.: +38(044) 254-55-31, +38(044) 254-32-61
код ЄДРПОУ 03327664, www.vodokanal.kiev.ua

_____ № _____

На № _____

Департамент комунальної власності м. Києва
виконавчого органу Київської міської ради
(Київської міської державної адміністрації)

Постійна комісія Київської міської ради з
питань власності

На виконання рішення Київської міської ради від 26.06.2018 № 1002/5066 «Про списання основних засобів, які належать до комунальної власності територіальної громади міста Києва» ПрАТ «АК «Київводоканал» (далі – Товариство) повідомляє, що здійснено списання каналізаційних мереж на вул. Лисківська, 5 Д=150 мм, довжиною 25,5 м, матеріал труб – кераміка; вул. Цвєтаєвої, Д=300 мм, довжиною 47,5 м, матеріал труб - чавун; вул. Заломова, Д=279 мм, довжиною 185,36 м, матеріал труб – азбестоцемент; вул. Сєченова, 7, Д=150 мм, довжиною 101,5 м, матеріал труб – кераміка; вул. Освіти, 14-а, Д=150 мм, довжиною 102,0 м, матеріал труб – кераміка; вул. Козацька,112, Д=150 мм, довжиною 34,0 м, матеріал труб – кераміка; вул. Ушинського, 3-а, Д=150 мм, довжиною 86,0 м, матеріал труб чавун; у пров. Феодосійський Д=500 мм, довжиною 262,3 м, матеріал труб – чавун; пров. Феодосійський Д=500 мм, довжиною 69,0 м, матеріал труб – чавун, перекладених ПрАТ «ХК «Київміськбуд».

Водночас зазначаємо, що демонтаж каналізаційних мереж не виконувався, старі мережі заін'єктовано (засипано) піщано-цементним розчином, відповідно, оприбуткування металобрухту не було.

Голова правління –
генеральний директор Д. Новицький

Київська міська рада
28.08.2018 № **08/15452**

УПМ 202-02-10

ПрАТ "АК"Київводоканал"
№4363/41/36/02-18 від 23.08.2018

581469 09.09

Голові Постійної комісій Київської міської ради з питань власності
Антонєнко Леоніду Васильовичу

від Пацьори Андрія Миколайовича
01021, м.Київ, вул. [illegible]

16

Заява

На розгляд Засідання Постійної комісій Київської міської ради з питань власності, що відбулось 18 вересня 2018р. було винесено питання, порушене у моїй заяві вх.№08/П-4098 від 03.09.2018 р., що значилось пунктом 21 попередньо оголошеного порядку денного.

«21. Про розгляд заяви гр.Пацьори А.М. щодо порушення прав мешканців багатоквартирного будинку на допоміжне приміщення загальною площею 26,8 кв.м, розташованого на восьмому поверсі будинку, на Кловському узвозі, 17 (вх. 08/П-4098 від 03.09.2018).

Доповідач: представник району

Запрошена: гр. Пацьора А.М.»

У зв'язку з тим, що засідання Постійної комісій Київської міської ради з питань власності 18.09.2018, на якому я був присутній особисто, було достроково закрито, питання №21 розглянуте не було.

Прошу Вас включити вищезазначене питання, за моєю заявою заяві вх.№08/П-4098 від 03.09.2018р., до порядку денного <u>першого, у жовтні місяці</u> 2018р., засідання Постійної комісії Київської міської ради з питань власності, розглянути в числі перших та у моїй присутності.

Про дату, час та місце засідання Постійної комісії Київської міської ради з питань власності на якому буде розглядатися зазначене вище питання, прошу поінформувати мене телефоном, що вказаний у цій заяві, щонайменше за 2 доби до його проведення.

Прошу Вас також, до розгляду моєї заяви вх. 08/П-4098 від 03.09.2018, утриматись від винесення на розгляд Постійної комісій Київської міської ради з питань власності питань та прийняття рішень стосовно передачі в оренду, приватизації, та вчинення будь яких інших дій що до нерухомого майна розташованого за адресою м.Київ, вул.Кловський узвіз б.17.

«20» вересня 2018р. (Пацьора А.М.)

Київська міська рада
20.09.2018 № 08/П-4354

17

УКРАЇНСЬКА СПІЛКА В'ЯЗНІВ - ЖЕРТВ НАЦИЗМУ

Україна, 01032, Київ, вул.С.Петлюри, 23/126-А, офіс 1-4, тел.235-62-62, факс 235-63-46
e-mail:usvzn.ua@gmail.com Код14276510 р/р35232027009559 в УДКСУ Шевченківського р-ну

Вих.№322
від 03 вересня 2018 року

Київська міська рада
04.09.2018 № **08/15900**

Голові постійної комісії
Київської міської ради з
питань власності
Антоненко Л.В.

Шановний Леонід Васильович !

Звертається до Вас Українська спілка в'язнів-жертв нацизму (далі - Спілка) з приводу наступного.

Громадською організацією «Українська спілка в'язнів - жертв нацизму» підготовлено та надано 19 липня 2018 року до Департаменту Комунальної власності міста Києва в повному обсязі необхідні документи для продовження терміну дії договору оренди на новий строк нежилого приміщення загальною площею 75,4 кв. м за адресою вул.С.Петлюри, 23/126 літера А, офіс 1-4.

Документи, надані Спілкою, прийняті Департаментом Комунальної власності міста Києва без зауважень.

Вищезазначені документи Української спілки в'язнів - жертв нацизму, опрацьовані Департаментом комунальної власності м.Києва, 27 серпня 2018 року за номером №06205/19-7687 були передані на розгляд в постійну комісію Київської міської ради з питань власності.

Але 29 серпня поточного року в Порядок денний Комісії не було включено питання щодо продовження терміну дії договору оренди на новий строк Українській спілці в'язнів - жертв нацизму, посилаючись на те, що дане питання ухвалюється із використанням автоматизованої системи ПК «ВласКом».

На поставлене нами питання Департаменту комунальної власності м.Києва, Спілка отримала відповідь, що Департамент автоматизованою системою ПК «ВласКом» не користується.

Шановний Леонід Васильович, Українська спілка в'язнів - жертв нацизму просить Вас, у винятку виключення, розглянути питання продовження терміну дії договору оренди на новий строк без використання автоматизованої системи ПК «ВласКом».

З повагою
Голова Української спілки
в'язнів - жертв нацизму,
в'язень концтабору «Саласпілс»,
академік МАНЕБ **Маркіян Демидов**

Виконавець: В.Будзінська, тел.235-62-62

18

УКРАЇНА
СОЛОМ'ЯНСЬКА РАЙОННА В МІСТІ КИЄВІ
ДЕРЖАВНА АДМІНІСТРАЦІЯ
просп. Повітрофлотський, 41, м. Київ, 03020, тел. (044) 2262088, факс (044) 2494629,
e-mail: zagal@solor.gov.ua, код ЄДРПОУ 37378937

07.09.2018 №108-14107

на №_____від _____

Голові постійної комісії Київської
міської ради з питань власності
Антонєнку Л.В.

Шановний Леоніде Васильовичу!

На виконання п.25 протоколу № 25/101 засідання постійної комісії Київської міської ради з питань власності від 22.06.2018 (№ 08/283-719вих від 16.08.2018) Солом'янською районною в місті Києві державною адміністрацією опрацьовано рекомендації робочої групи щодо питання використання цілісного майнового комплексу у с. Білогородка, Київської обл., Києво-Святошинського району на вул. Щорса, 98.

Повідомляємо, що на виконання рішення Господарського суду м. Києва від 30.01.2017 у справі №910/16650/16 стосовно розірвання договору оренди цілісного майнового комплексу від 01 грудня 2003 року, укладеного між ТОВ «Трансбуд-XXI» та КП «Дирекція з управління та обслуговування житлового фонду» Солом'янської районної в місті Києві державної адміністрації, ТОВ «Трансбуд-XXI» зобов'язано передати Солом'янській районній в місті Києві державній адміністрації по акту приймання-передачі цілісний майновий комплекс, розташований за адресою: Київська область, Києво-Святошинський район, с.Білогородка, вул. Щорса, 98.

Розпорядженням Солом'янської районної в місті Києві державної адміністрації від 22 серпня 2017 року №599 «Про створення комісії з приймання-передачі майна» створена комісія з приймання-передачі цілісного майнового комплексу, який орендує ТОВ «Трансбуд-XXI» (далі – комісія) та затверджено її посадовий склад.

07 вересня 2017 року відбулося засідання комісії із присутніми директором та головним бухгалтером ТОВ «Трансбуд-XXI». Прийнято рішення комісії здійснити обстеження цілісного майнового комплексу за адресою: Київська обл., Києво-Святошинський р-н, с.Білогородка, вул. Щорса, 98 (далі – ЦМК), 14.09.2017 о 10.00 та скласти відповідний акт.

Листами від 05.09.2017 №39/17 та 08.09.2017 №40/17 ТОВ «Трансбуд-XXI» направлено для підписання акти приймання-передачі цілісного майнового комплексу та зазначено, що Солом'янська районна в місті Києві державна

адміністрація зобов'язана компенсувати зазначені у акті кошти, у розмірі 5 998,1 тис. грн, які призвели до збільшення вартості майна, так як відбулося поліпшення майна. Слід зазначити, що відповідно до п.2 ст.27 Закону України «Про оренду державного та комунального майна» вартість поліпшень орендованого майна, здійснених орендарем без згоди орендодавця, які не можна відокремити без шкоди для майна, компенсації не підлягає. Солом'янська районна в місті Києві державна адміністрація не надавала згоди на здійснення невід'ємних поліпшень.

З метою приймання-передачі ЦМК представниками Солом'янської районної в місті Києві державної адміністрації та КП «Керуюча компанія з обслуговування житлового фонду Солом'янського району м.Києва» неодноразово здійснювались обстеження будівель ЦМК, про що складалися відповідні акти від 09.01.2018, 26.01.2018, 15.02.2018, 14.03.2018, 20.04.2018, 20.06.2018, 10.08.2018.

Підсумовуючи вищезазначене, п.п.1 п.25 протоколу засідання постійної комісії Київської міської ради з питань власності щодо приймання-передачі по акту майно ЦМК із зазначенням невизнання проведених невід'ємних поліпшень виконати неможливо.

Пп. 2 п.25 протоколу засідання постійної комісії Київської міської ради з питань власності щодо передачі на баланс майна ЦМК виконати можливо лише на виконання відповідного розпорядження виконавчого органу Київської міської ради (Київської міської державної адміністрації).

Відповідно до п.1 ст.4 Закону України «Про оренду державного та комунального майна» цілісним майновим комплексом є господарський об'єкт з завершеним циклом виробництва продукції (робіт, послуг) з наданою йому земельною ділянкою, на якій він розміщений, автономними інженерними комунікаціями, системою енергопостачання. У разі виділення цілісного майнового комплексу структурного підрозділу підприємства складається розподільчий баланс.

Пп.3 п.25 протоколу засідання постійної комісії Київської міської ради з питань власності щодо включення приміщення ЦМК у перелік вільних приміщень не належить до компетенції Солом'янської районної в місті Києві державної адміністрації, оскільки відповідно до Положення про оренду майна територіальної громади міста Києва, затвердженого рішенням Київської міської ради від 21.04.2015 №415/1280, орендодавцем цілісних майнових комплексів виступає Департамент комунальної власності м.Києва та надання в оренду ЦМК здійснюється на підставі рішення постійної комісії Київської міської ради з питань власності.

Зазначаємо, що Солом'янською районною в місті Києві державною адміністрацією вживаються усі заходи щодо повернення майна ЦМК, яке належить до комунальної власності територіальної громади м. Києва.

З повагою

В. о. заступника голови В. Бялковський

Антонов 207 09 30

08/283

ВИКОНАВЧИЙ ОРГАН КИЇВСЬКОЇ МІСЬКОЇ РАДИ
(КИЇВСЬКА МІСЬКА ДЕРЖАВНА АДМІНІСТРАЦІЯ)

ДЕПАРТАМЕНТ КОМУНАЛЬНОЇ ВЛАСНОСТІ м. КИЄВА

01001, м.Київ, вул.Хрещатик, 10, тел. (044) 202-61-51,202-61-52, Call-центр (044) 15-51
E-mail: gukv@gukv.gov.ua Код ЄДРПОУ 19020407

27.08. 2018 № 062/06/50-7724
на №_____ від _____

Голові постійної комісії Київської міської ради з питань власності Антонєнку Л. В.

Голові постійної комісії Київської міської ради з питань охорони здоров'я та соціального захисту Гелевею О. І.

19

Шановний Леоніде Васильовичу!
Шановний Олегу Івановичу!

У Департаменті комунальної власності м. Києва опрацьовується лист комунальної організації «Київмедспецтранс» від 31.07.2018 № 819-3 стосовно передачі у власність Благодійної організації «Самсон» спеціального санітарного автомобіля ГАЗ 32214 реєстраційний № 36274КА, який згідно з рішенням Київської міської ради від 21.09.2017 № 61/3068 був винесений на аукціон, проте не був реалізований.

Відповідно до статті 60 Закону України «Про місцеве самоврядування в Україні» органи місцевого самоврядування від імені та в інтересах територіальних громад здійснюють правоможності щодо володіння, користування та розпорядження об'єктами права комунальної власності.

У зв'язку з цим, просимо Вас, шановні Леоніде Васильовичу та Олегу Івановичу, винести на розгляд найближчих засідань постійних комісій Київської міської ради з питань власності та з питань охорони здоров'я та соціального захисту питання стосовно передачі у власність Благодійної організації «Самсон» вищенаведеного транспортного засобу.

Додаток: на 7 арк.

Київська міська рада
28.08.2018 № **08/15456**

З повагою

Виконувач обов'язків директора О. Шмуляр

Ткачик В.Д.
Назаренко В.В. 202-61-92

УКРАЇНА
Київська міська державна адміністрація
Комунальна організація
«КИЇВМЕДСПЕЦТРАНС»

04073, м. Київ-73, вул. Куренівська, 16-в
тел./факс 536-04-03
E-mail: info@medavto.com

31.07.2018 № 8-19-3
на № _____ від _____

Директору Департаменту
комунальної власності м. Києва
Гудзю А. А.

Щодо передачі автомобіля Газель
Благодійній організації
благодійний фонд «Самсон»

Шановний Андрію Анатолійовичу !

У відповідь на Ваш лист від 28.03.2018 № 062/06/50/112-2951 з метою подальшого опрацювання питання можливості передачі благодійній організації благодійний фонд «Самсон» спеціального санітарного автомобіля ГАЗ 32214 (Газель) реєстраційний номер 36274КА повідомляємо про нижченаведене.

Рішенням Київської міської ради від 21 вересня 2017 року № 61/3068 «Про надання дозволу комунальній організації «Київмедспецтранс» на списання шляхом продажу транспортних засобів» (далі – Рішення) нашій організації надано дозвіл на списання шляхом продажу на аукціоні за початковою вартістю транспортних засобів в кількості 86 одиниць.

На виконання Рішення Київмедспецтрансом виконано всі належні заходи для списання шляхом продажу транспортних засобів на аукціоні. Визначені за результатами проведеного аукціону покупці 19-ти автомобілів сплатили кошти в касу КО «Київмедспецтранс», які на виконання п. 2.2. Рішення були перераховані до бюджету міста Києва, про що Вам повідомлено листом від 06.04.2018 №332-1.

Автомобіль ГАЗ 32214 «Газель» державний номер 36274 КА має визначену ринкову вартість, також подавався на аукціон, але не був придбаний і станом на 31.07.2018 р. вказаний автомобіль обліковується на балансі Київмедспецтрансу.

Для вирішення питання щодо передачі автомобіля ГАЗ 32214 Благодійній організації благодійний фонд «Самсон» Київмедспецтрансом був направлений лист від 15.06.2018 № 612-3 в Антимонопольний комітет України. Водночас до Антимонопольного комітету звернувся відповідним листом президент Благодійної організації благодійний фонд «Самсон» Ю. М. Лещінський. У відповідь Антимонопольний комітет листом від 17.07.2018 № 500-29/05-8766 надав роз'яснення щодо застосування законодавства у сфері державної допомоги.

ДЕПАРТАМЕНТ
КОМУНАЛЬНОЇ ВЛАСНОСТІ м.КИЄВА
ВИКОНАВЧОГО ОРГАНУ КИЇВСЬКОЇ МІСЬКОЇ РАДИ
(КИЇВСЬКОЇ МІСЬКОЇ ДЕРЖАВНОЇ АДМІНІСТРАЦІЇ)
Вхідний № 062/11802
Від «01» 08 2018 р.

УКРАЇНА
Київська міська державна адміністрація
Комунальна організація
«КИЇВМЕДСПЕЦТРАНС»

04073, м. Київ-73, вул. Куренівська, 16-в
тел./факс 536-04-03
E-mail: info@medavto.com

03.01.2018 № 2-2.
на № _____ від _____

Директору Департаменту
охорони здоров'я Київської
міської державної адміністрації
Гінзбург В.Г.

Вельмишановна Валентино Григорівно!

На виконання доручення заступника голови Київської міської державної адміністрації П. О. Пантелеєва від 28.12.2017 р. № 46434 (002) щодо можливості передачі благодійній організації «Самсон» спеціального санітарного автомобіля, повідомляємо про нижченаведене.

Рішенням сесії Київради від 21.09.2017 р. № 61/3068 комунальній організації «Київмедспецтранс» надано дозвіл на списання шляхом продажу 86 транспортних засобів. Наразі спеціалістами нашої організації вжито всіх належних заходів щодо виконання зазначеного рішення: проведена незалежна оцінка транспортних засобів, завершена підготовка аукціону з продажу майна, що відбудеться 5 січня 2018 року. Окрім того, згідно законодавчих вимог, за умови, якщо бажаючих придбати вищезазначені спецавтомобілі не виявиться, Київмедспецтрансом буде ініційовано звернення до Департаменту комунальної власності м. Києва в частині сприяння у списанні 86 спецтранспортних засобів шляхом їхньої ліквідації.

Водночас, Порядком списання основних засобів з балансів підприємств, установ та організацій комунальної власності територіальної громади міста Києва, затвердженого рішенням сесії Київської міської ради від 18.07.2005 р. № 816/3391, передбачена можливість списання основних засобів шляхом безоплатної передачі.

З огляду на викладене, Київмедспецтранс не заперечуватиме проти безоплатної передачі у власність благодійної організації «Самсон» спецавтомобіля з числа 86, що подані на списання, якщо продаж цих спецДТЗ не відбудеться через відсутність заяв на участь в аукціоні.

З повагою до Вас,
Керівник В. Безносюк В. Д. Безносюк

Виконавець: Ковтун С.В.
Тел. 536-04-69

УКРАЇНА
Київська міська державна адміністрація
Комунальна організація
«КИЇВМЕДСПЕЦТРАНС»

04073, м. Київ-73, вул. Куренівська, 16-в
тел./факс 536-04-03
E-mail: info@medavto.com

15.06.2018 № 612-3
на № _____ від _____

В Антимонопольний комітет України

Щодо передачі автомобіля ГАЗ-32214
Благодійній організації
благодійний фонд «Самсон»

Рішенням Київської міської ради від 21 вересня 2017 року № 61/3068 «Про надання дозволу комунальній організації «Київмедспецтранс» на списання шляхом продажу транспортних засобів» (далі – Рішення) зазначеній вище юридичній особі надано дозвіл на списання шляхом продажу на аукціоні за початковою вартістю транспортних засобів в кількості 86 одиниць.

Для визначення ринкової вартості кожного транспортного засобу, поданого для списання шляхом продажу на аукціоні, було об'явлено електронні торги, за результатами яких «Київмедспецтрансом» заключено договір від 04.08.2018 р. № 601к з Українською універсальною біржою «Капітал».

В подальшому між комунальною організацією «Київмедспецтранс» та товарною біржою «Універсальна товарно-сировинна біржа» був укладений договір від 24.11.2017 р. № 109/1117 про надання послуг щодо продажу названого вище майна.

Відповідно до умов договору «Універсальна товарно-сировинна біржа» 5 січня 2018 року провела аукціон з продажу майна, що обліковується на балансі комунальної організації «Київмедспецтранс» (86 одиниць автотранспортних засобів). Визначені за результатами проведеного аукціону покупці 19-ти автомобілів сплатили кошти в касу КО «Київмедспецтранс», які на виконання п. 2.2. Рішення були перераховані до бюджету міста Києва.

Автомобіль ГАЗ 32214 «Газель» державний номер 36274 КА має визначену ринкову вартість, також подавався на аукціон, але не був придбаний і на сьогодні чекає подальшого вирішення питання.

Україна
м.Київ
Благодійна організація
Благодійний фонд
"САМСОН"
іден. код 34292365, e-mail: samson_bo@ukr.net

Вхід № 04
Від 31.05.2018р.

Антимонопольний комітет України
Вхідний № 8-01/2047-р/9.4
Від 20.06.

Щодо надання роз"яснення з питань надання державної допомоги.

Між Комунальним підприємством «Київмедспецтранс» та неприбутковою установою Благодійна організація «Благодійний фонд «Самсон» (далі - БО «БФ «Самсон», фонд) (копія статуту додається),була досягнута домовленість про передачу в порядку безоплатної матеріальної допомоги автомобіля ГАЗ-32214 (швидка допомога), державний номер 362- 74 КА, 2002 року випуску, для ведення фондом власної статутної діяльності,надання транспортної допомоги інвалідам, учасникам бойових дій та членам їх сімей (відвезти на консультацію до медичних закладів та/або до інших установ та обратно). Оціночна вартість автомобіля становить 11941 (одинадцять тисяч дев'ятсот сорок одна) грн.00 коп. Оцінка автомобіля була проведена Українською,універсальною біржею «Капітал» 30.09.2017 р. (копія акту оцінки додається).

У департаменті комунальної власності. м.Києва було опрацьовано лист КП «Київмедспецтранс» від 03.03.2018 р. за №222-1 (копія додається) стосовно зазначеного автомобіля ГАЗ-32214 (швидка допомога) № 362-74 КА,та було повідомлене (копія листа додається), що «З метою подальшого опрацювання порушеного питання до Департаменту комунальної власності м.Києва необхідно надати рішення Антимонопольного комітету України, чи відноситься передача санітарного автомобіля ГАЗ-32214, який належить до комунальної власності територіальної громади міста Києва, у власність Благодійної організації «Самсон» до державної допомоги відповідно до вимог Закон України «Про державну допомогу суб"єктам господарювання».

Враховуючи наведене, прошу надати роз'яснення, чи розглядається як державна допомога передача зношеного санітарного автомобіля ГАЗ-32214, який належить до комунальної власності територіальної громади міста Києва, у власність БО «БФ «Самсон»?

Більш докладну інформацію про нашу організацію можна подивитися на Facebook за посиланням https://www.Facebook.com/groups/536421600044765/

Додаток:

1. Копія листа Департаменту комунальної власності м.Києва;
2. Копія статуту БО «БФ «Самсон»;
3. Копія акту оцінки автомобіля;
4. Копія листа КП «Київмедспецтранс» від 03.03.2018 р. за №222-1;
5. Копія листа Департаменту комунальної власності м.Києва

Дякуємо за порозуміння!

З повагою,

Президент БО «БФ «Самсон» Ю.М.Лещінський.

Зареєстровано 25.06.18

Одержано:

АНТИМОНОПОЛЬНИЙ КОМІТЕТ УКРАЇНИ

вул. Митрополита Василя Липківського, 45, м. Київ, 03035, тел. (044)251-62-62, факс (044)520-03-23
E-mail: slg@amcu.gov.ua Web: http:// www.amc.gov.ua Код ЄДРПОУ 00032767

17.07.2018 № 520-29/105-8766 На № _____ від _____

Благодійна організація
«Благодійний фонд «Самсон»
проспект Леся Курбаса, 10-В,
Святошинський район, м. Київ,
03162

Про надання інформації

Розглянувши лист благодійної організації «Благодійний фонд «Самсон» від 31.05.2018 № 04 (вх. № 8-01/201-р/дд від 20.06.2018) про надання роз'яснення щодо застосування законодавства у сфері державної допомоги Антимонопольний комітет України (далі – Комітет) повідомляє, що відповідь на питання, зазначене у вашому листі, міститься у пункті 1, 9 роз'яснень Комітету з питань застосування законодавства у сфері державної допомоги від 05 жовтня 2017 року № 35-рр/дд, які розміщені на офіційному веб-порталі Комітету (http://www.amc.gov.ua/amku/doccatalog/document?id=137546&schema=main).

Разом з цим, вважаємо за необхідне зазначити, що відповідно до пункту 9 частини першої статті 1 Закону України «Про державну допомогу суб'єктам господарювання» (далі – Закон), незначна державна допомога – державна допомога одному суб'єкту господарювання, сукупний розмір якої незалежно від її форми та джерел не перевищує за будь-який трирічний період суму, еквівалентну 200 тисячам євро, визначену за офіційним валютним курсом, встановленим Національним банком України, що діяв на останній день фінансового року.

Відлік трирічного періоду для незначної державної допомоги розпочинається з 02.08.2017 – дати набрання чинності Законом у повному обсязі.

Разом з тим звертаємо увагу, що під час підрахунку обсягу незначної державної допомоги, що надається суб'єкту господарювання, необхідно брати до уваги положення статті 4 Закону, відповідно до якої державна допомога полягає у передачі ресурсів держави чи місцевих ресурсів окремим суб'єктам господарювання, а також у втратах доходів відповідних бюджетів.

Надавач державної допомоги сам вирішує чи є така державна допомога незначною.

Отже, якщо вартість комунального майна, що передається у власність благодійній організації «Благодійний фонд» Самсон», становить 11941 грн, яка не перевищує суму у 200 тисяч євро, визначену за офіційним валютним курсом, встановленим Національним банком України, що діяв на останній день фінансового року, одному суб'єкту господарювання, така державна підтримка буде незначною.

Незначна державна допомога звільнена від обов'язку подання повідомлення про нову державну допомогу відповідно до пункту 2 частини третьої статті 9 Закону.

Державний уповноважений А. АРТЕМЕНКО

Ліллемяе О.Е., 251-62-25(61-13)

147526

Українська універсальна біржа „КАПІТАЛ"
Юридична адреса: 04050, м. Київ, вул. Мельникова, 12
Фактична адреса: 01033, м. Київ, вул. Шота Руставелі, 44, офіс 6
Тел. (044) 569-59-21; E-mail office@capitalua.com

ВИСНОВОК ПРО ВАРТІСТЬ МАЙНА

Замовник	*Комунальна організація «Київмедспецтранс»*
Виконавець	*Українська універсальна біржа «Капітал»*
Сертифікат	*№ 73/17 виданий ФДМУ 06.02.2017 року*
Договір	*№601к від 04.08.2017 року*
Об'єкт оцінки	*86 колісних транспортних засобів – легкових та мікроавтобусів меддопомоги (згідно Переліку в Додатку 1 до Договору №601к від 04.08.2017 року), які підлягають списанню шляхом продажу на аукціоні* *Всі КТЗ внаслідок тривалої та інтенсивної експлуатації виробили свій фізичний ресурс, проведення ремонтно-відновлювальних робіт недоцільно*
Власність	*Комунальна. Майно обліковується на балансі Замовника (Див. Додатки)*
Мета оцінки та вид вартості	*Визначення ринкової вартості для проведення аукціону з продажу*
Дата оцінки	*30 вересня 2017 року*
Використані методичні підходи – витратний підхід	
Зауваження. Вартість, отримана в результаті розрахунку, не містить ПДВ згідно Постанови Кабінету міністрів від 12 січня 2011 р. № 15 «Про застосування тимчасового режиму звільнення від оподаткування ПДВ» зі змінами та доповненнями та лист ДФС України від 20.01.2017 № 1298/7/99-99-15-03-02-17 "Про застосування тимчасового режиму звільнення від оподаткування ПДВ"	

Загальна ринкова вартість поданих до оцінки 86 колісних транспортних засобів, без ПДВ (режим звільнення від оподаткування ПДВ), становить

771 387 (сімсот сімдесят одна тисяча триста вісімдесят сім) гривень,

в тому числі

№ з/п	Марка автомобіля	Державний номер	Рік випуску	Вартість, грн.
1	ГАЗ 3110	24137КА	2000	7 761
2	ГАЗ 3110	31727КА	2001	7 761
3	ГАЗ 3110	31730КА	2001	7 761
4	ГАЗ 32214	38254КА	2002	11 941
5	ВАЗ 21043	АА3893АВ	2004	5 545
6	ГАЗ 3110	32555КА	2001	7 761
7	ГАЗ 32214	11124КА	1998	11 941
8	ГАЗ 32214	АА8136НН	2002	11 941
9	ГАЗ 32214	36274КА	2002	11 941

ГАЗ 3110	31738КА	2001	7 761
ГАЗ 32214	07971КА	1998	11 941
ГАЗ 32214	07975КА	1998	11 941
ГАЗ 27051С	28130КА	2001	11 947
ГАЗ 3110	24672КА	2000	7 761
ГАЗ 3110	24681КА	2000	7 761
ГАЗ 3110	24682КА	2000	7 761
ГАЗ 3110	31733КА	2001	7 761
ГАЗ 3110	28148КА	2001	7 761
ГАЗ 27051С	34591КА	2001	11 947
ГАЗ 3110	77522КА	2001	7 761
ГАЗ 3110	31735КА	2001	7 761
ГАЗ 3110	АА4689НО	2001	7 761
ГАЗ 32214	37571КА	2002	11 941
ГАЗ 32214	11127КА	1998	11 941
ГАЗ 3110	31736КА	2001	7 761
ГАЗ 3110	31734КА	2001	7 761
ГАЗ 3110	24532КА	2001	7 761
ГАЗ 3110	25693КА	2000	7 761
ГАЗ 31105	АА6935АК	2004	8 086
ГАЗ 2705 АШМД ТД	51208КА	2003	11 947
ГАЗ 2705 АШМД ТД	51209КА	2003	11 947
ГАЗ 3110	28135КА	2001	7 761
ВАЗ 21213	28862КА	2001	6 760
ВАЗ 21053	28272КА	2000	5 382
ГАЗ 2705 АШМД ТД	24145КА	2003	11 947
ГАЗ 2705 АШМД ТД	51266КА	2003	11 947
ГАЗ 3110	26014КА	2000	7 761
ГАЗ 3110	31698КА	2001	7 761
ГАЗ 3110	25692КА	2000	7 761
ГАЗ 3110	25749КА	2000	7 761
ГАЗ 32214	11263КА	1998	11 941
ГАЗ 27051С	28131КА	2001	11 947
ГАЗ 32214	38256КА	2002	11 941
ГАЗ 32214	38246КА	2002	11 941

Оцінювач **І. Б. Котов**
цтво про включення інформації про оцінювача
ержавного реєстру оцінювачів та суб'єктів
ючної діяльності № 10678 від 17 вересня 2013 року)

Директор Української
ніверсальної біржі «Капітал» **Ф.С. Кириленко**

УКРАЇНСЬКИЙ ІНСТИТУТ НАЦІОНАЛЬНОЇ ПАМ'ЯТІ
НАЦІОНАЛЬНИЙ МЕМОРІАЛЬНИЙ КОМПЛЕКС ГЕРОЇВ НЕБЕСНОЇ СОТНІ – МУЗЕЙ РЕВОЛЮЦІЇ ГІДНОСТІ

вул. Лаврська, 9, корпус 20, м. Київ, 01015, тел.: (044) 222 50 13
e-mail: maidanmuseum@gmail.com, www. maidanmuseum.org, код ЄДРПОУ 40223870

Вих. № 01/254
від 11.09.2018 року

Київська міська рада
11.09.2018 № 08/16433

Голові Постійної комісії Київської міської ради з питань власності

Антонєнку Л. В.

копія: Департамент комунальної власності виконавчого органу Київської міської ради (Київської міської державної адміністрації)

20

Шановний Леоніде Васильовичу!

На засіданні Постійної комісії Київської міської ради з питань власності, яке відбулося 04 вересня 2018 року, під № 42 у порядку денному, розглядалося питання щодо звернення Департаменту комунальної власності м. Києва виконавчого органу Київської міської ради (Київської міської державної адміністрації) щодо надання Національному меморіальному комплексу Героїв Небесної Сотні – Музею Революції Гідності (далі – Мізей) в оренду без проведення конкурсу нежитлових приміщень на вул. Липській, 16, літ. А, загальною площею 309,0 кв. м (антресоль 86,80 кв. м та підвал 222,40 кв. м).

Комісією погоджено надання в оренду Музею зазначених приміщень, за умови надання підтверджуючих документів щодо планування коштів на орендну плату.

Відповідно до Методики розрахунку орендної плати затвердженої рішенням Київської міської ради від 21.04.2015 № 415/1280 «Про затвердження Положення про оренду майна територіальної громади міста Києва» (далі – Методика) орендна ставка за використання об'єкта оренди для музеїв становить 1% від оціночної вартості приміщення. Музеєм було проведено визначення оціночної вартості підвальних приміщень (222,4 кв. м), яка становить – 4 723 640,0 грн. Згідно з Методикою місячна орендна плата за підвальні приміщення складає – 3 936,4 грн. Оскільки, на антресоль (86,8 кв. м) визначення оціночної вартості не проводилася, Музеєм передбачено орієнтовну місячну орендну плату в розмірі – 5 000,0 грн.

У бюджетному запиті на фінансування по КЕКВ 2240, надісланому Музеєм до Українського інституту національної пам'яті (лист від 16.08.2018

№ 01/235 та витяг з розрахунку видатків до бюджетного запиту на 2019-2021 роки, додається), на оренду приміщень площею 309,0 кв. м в будинку № 16, літ. А по вул. Липській, на 2019 рік передбачено кошти в сумі 108,0 тис. грн.

Додатки: на 2 арк. в 1 прим.

З повагою

Генеральний директор **Пошивайло І. В.**

Ненюченко О. О. 222-50-14

УКРАЇНСЬКИЙ ІНСТИТУТ НАЦІОНАЛЬНОЇ ПАМ'ЯТІ
НАЦІОНАЛЬНИЙ МЕМОРІАЛЬНИЙ КОМПЛЕКС ГЕРОЇВ НЕБЕСНОЇ СОТНІ – МУЗЕЙ РЕВОЛЮЦІЇ ГІДНОСТІ

вул. Лаврська, 9, корпус 20, м. Київ, 01015, тел.: (044) 222 50 13
e-mail: maidanmuseum@gmail.com, www. maidanmuseum.org, код ЄДРПОУ 40223870

16 серпня 2018 р. № 01/235

Голові Українського інституту національної пам'яті В'ятровичу В. М.

Національний музей Революції Гідності надає пропозиції до бюджетного запиту на 2019-2021 роки по бюджетним програмам 1809020 та 1801280.

Додатки:

1. Форма 4-2 по програмі 1809020.
2. КЕКВ 2110 та 2120 по програмі 1809020.
3. КЕКВ 2210 по програмі 1809020.
4. КЕКВ 2240 по програмі 1809020.
5. КЕКВ 2250 по програмі 1809020.
6. КЕКВ 2270 по програмі 1809020.
7. КЕКВ 3100 по програмі 1809020.
8. КЕКВ 3100 по програмі 1801280.

Генеральний директор І. В. Пошивайло

ВИТЯГ

Національний меморіальний комплекс Героїв Небесної Сотні – Музей Революції Гідності

Розрахунок видатків до бюджетного запиту на 2019-2021 роки

за КПКВК 1809020 " Заходи з реалізації державної політики у сфері відновлення та збереження національної пам'яті, та забезпечення діяльності Меморіального комплексу Героїв Небесної Сотні – Музею Революції Гідності

КЕКВ 2240 Оплата послуг (крім комунальних)

№ п/п	Найменування видатків	Одиниця виміру	Орієнтовна ціна за одиницю, грн.	Кількість одиниць	2019 рік проект у тому числі загальний фонд				Граничні обсяги на 2020 рік, грн.	Потреба установи на 2020 рік, грн.	Дефіцит асигнувань	Граничні обсяги на 2021 рік, грн.	Потреба установи на 2021 рік, грн.	Дефіцит асигнувань
					ВСЬОГО, грн.	Потреба на рік, грн.	Граничні обсяги на 2019 рік, грн.	Дефіцит асигнувань						
2240	**Оплата послуг (крім комунальних)**			**24,0**	**108 000,0**	**108 000,0**	**108 000,0**	**0,0**	**0,00**	**114 048,00**	**-114 048,00**	**0,00**	**119 750,40**	**-119 750,40**
5	***Плата за оренду приміщень (у тому числі гаражів, складів тощо) як для довгострокового, так і короткострокового користування, транспортних засобів усіх видів (у тому числі автомобілів), обладнання тощо***			*24*	***108 000,00***	***108 000,00***	***108 000,00***	***0,00***	***0,00***	***114 048,00***	***-114 048,00***	***0,00***	***119 750,40***	***-119 750,40***
	Плата за оренду приміщень комвласності (Липська, 16, підвал)	*міс.*	*4 000,00*	*12*	***48 000,00***	*48 000,00*	*48 000,00*	*0,00*	*0,00*	*50 688,00*	*-50 688,00*	*0,00*	*53 222,40*	*-53 222,40*
	Плата за оренду приміщень комвласності (Липська, 16, антресоль)	*міс.*	*5 000,00*	*12*	***60 000,00***	*60 000,00*	*60 000,00*	*0,00*	*0,00*	*63 360,00*	*-63 360,00*	*0,00*	*66 528,00*	*-66 528,00*

Генеральний директор І. В. Пошивайло

Головний бухгалтер Л. І. Назаренко

Згідно з оригіналом
Заступник головного бухгалтера М.В.Гребеннікова

УКРАЇНСЬКИЙ ІНСТИТУТ НАЦІОНАЛЬНОЇ ПАМ'ЯТІ
НАЦІОНАЛЬНИЙ МЕМОРІАЛЬНИЙ КОМПЛЕКС ГЕРОЇВ НЕБЕСНОЇ СОТНІ – МУЗЕЙ РЕВОЛЮЦІЇ ГІДНОСТІ

вул. Лаврська, 9, корпус 20, м. Київ, 01015, тел.: (044) 222 50 13
e-mail: maidanmuseum@gmail.com, www. maidanmuseum.org, код ЄДРПОУ 40223870

Вих. № 01/267
від 19.09.2018 року

Київська міська рада
20.09.2018 № 08/17126

Голові Постійної комісії Київської міської ради з питань власності

Антонєнку Л. В.

копія: Департамент комунальної власності виконавчого органу Київської міської ради (Київської міської державної адміністрації)

20

Шановний Леоніде Васильовичу!

На виконання протоколу засідання постійної комісії Київської міської ради з питань власності від 04.09.2018 № 38/114 та у додаток до листа Національного меморіального комплексу Героїв Небесної сотні – Музею Революції Гідності (далі- Музей) від 11.09.2018 № 254 стосовно надання підтверджуючих документів щодо планування коштів на орендну плату, надаємо витяг з бюджетного запиту на фінансування по КЕКВ 2240 та КЕКВ 2270, надісланому Музеєм до Українського інституту національної пам'яті (лист від 16.08.2018 № 01/235 та витяг з розрахунку видатків до бюджетного запиту на 2019-2021 роки, додається) на сплату комунальних платежів та ремонтні роботи у приміщеннях площею 309,2 кв. м в будинку № 16, літ. А по вул. Липській.

Загалом на оренду, утримання та ремонт приміщень Музеєм передбачено на 2019 рік кошти в сумі – 2 589,3 тис. грн, з яких:

- оренда – 108,0 тис. грн;
- сплата комунальних послуг – 105,9 тис. грн;
- поточний ремонт приміщень та їх облаштування системами кліматконтролю, пожежною та охоронною сигналізаціями – 2 375,4 тис. грн.

Додатки: на 3 арк. в 1 прим.

З повагою

Генеральний директор **Пошивайло І. В.**

Ненюченко О. О. 222-50-14

УКРАЇНСЬКИЙ ІНСТИТУТ НАЦІОНАЛЬНОЇ ПАМ'ЯТІ
НАЦІОНАЛЬНИЙ МЕМОРІАЛЬНИЙ КОМПЛЕКС ГЕРОЇВ НЕБЕСНОЇ СОТНІ – МУЗЕЙ РЕВОЛЮЦІЇ ГІДНОСТІ

вул. Лаврська, 9, корпус 20, м. Київ, 01015, тел.: (044) 222 50 13
e-mail: maidanmuseum@gmail.com, www. maidanmuseum.org, код ЄДРПОУ 40223870

16 серпня 2018 р. № 01/235

Голові Українського інституту національної пам'яті В'ятровичу В. М.

Національний музей Революції Гідності надає пропозиції до бюджетного запиту на 2019-2021 роки по бюджетним програмам 1809020 та 1801280.

Додатки:

1. Форма 4-2 по програмі 1809020.
2. КЕКВ 2110 та 2120 по програмі 1809020.
3. КЕКВ 2210 по програмі 1809020.
4. КЕКВ 2240 по програмі 1809020.
5. КЕКВ 2250 по програмі 1809020.
6. КЕКВ 2270 по програмі 1809020.
7. КЕКВ 3100 по програмі 1809020.
8. КЕКВ 3100 по програмі 1801280.

Генеральний директор І. В. Пошивайло

ВИТЯГ

Національний меморіальний комплекс Героїв Небесної Сотні – Музей Революції Гідності

Розрахунок видатків до бюджетного запиту на 2019-2021 роки
за КПКВК 1809020 "Заходи з реалізації державної політики у сфері відновлення та збереження національної пам'яті, забезпечення діяльності Національного меморіального комплексу Героїв Небесної Сотні – Музею Революції Гідності та Галузевого державного архіву Українського інституту національної пам'яті"

КЕКВ 2270 Оплата комунальних послуг та енергоносіїв

№ п/п	Найменування видатків	КЕКВ	Одиниця виміру	Кількість одиниць (потреба)	Тарифи (з урах. коеф.)	Граничні обсяги на 2019 рік, грн.	Потреба установи на 2019 рік, грн.	*Дефіцит асигнувань*	Граничні обсяги на 2020 рік, грн.	Потреба установи на 2020 рік, грн.	*Дефіцит асигнувань*	Граничні обсяги на 2021 рік, грн.	Потреба установи на 2021 рік, грн.	*Дефіцит асигнувань*
	Оплата комунальних послуг та енергоносіїв			**33423,436**		**105 935,31**	**105 935,31**	**0,00**	**115 375,41**	**115 375,41**	**0,00**	**124 070,25**	**124 070,25**	**0,00**
1	**Електроенергія, в т.ч.:**	**2273**	Квт./год	16633,9		41 855,71	41 855,71	0,00	46 041,28	46 041,28	0,00	50 645,41	50 645,41	0,00
	активна		Квт./год	16633,9	2,516	41 855,71	41 855,71	*0,00*	46 041,28	46 041,28	*0,00*	50 645,41	50 645,41	*0,00*
2	**Теплоенергія**	**2271**	Гкал	33,96	1824,878	61 965,56	61 965,56	*0,00*	67 046,73	67 046,73	*0,00*	71 002,49	71 002,49	*0,00*
3	**Водопостачання та водовідведення, в т.ч.:**	**2272**	куб. м.	121,680	17,374	2 114,04	2 114,04	*0,00*	2 287,39	2 287,39	*0,00*	2 422,35	2 422,35	*0,00*
	вода		куб. м.	121,680	17,374	2 114,04	2 114,04	*0,00*	2 287,39	2 287,39	*0,00*	2 422,35	2 422,35	*0,00*

Потреба сформована Музеєм Революції Гідності на основі інформації, отриманої від Департаменту комунальної власності КМДА, з розрахунку надання в оренду Музею частину площ по вул.Липській, 16, літера А в розмірі 309,2 кв. м.

Генеральний директор **І. В. Пошивайло**

Головний бухгалтер **Л.І.Назаренко**

Згідно з оригіналом
Заступник головного бухгалтера **М.В.Гребеннікова**

ВИТЯГ

Національний меморіальний комплекс Героїв Небесної Сотні – Музей Революції Гідності

Розрахунок видатків до бюджетного запиту на 2019-2021 роки

за КПКВК 1809020 " Заходи з реалізації державної політики у сфері відновлення та збереження національної пам'яті, та забезпечення діяльності Меморіального комплексу Героїв Небесної Сотні – Музею Революції Гідності

КЕКВ 2240 Оплата послуг (крім комунальних)

№ п/п	Найменування видатків	Одиниця виміру	Орієнтовна ціна за одиницю, грн.	Кількість одиниць	2019 рік проект у тому числі загальний фонд Потреба на рік, грн.
2240	**Оплата послуг (крім комунальних)**				**2 375 350,00**
2	***Оплата послуг з розробки нормативів, паспортів та наданная дозволів на водокористування…, оплата послуг з розробки проектно-кошторисної документації для поточного ремонту, монтажу обладнання та устаткування...***			*1*	*20 000,00*
	Розроблення проекту клімат-контрою для орендованого підвального приміщення на Липській 16	*послуга*	*20 000,00*	*1*	*20 000,00*
6	***Оплата послуг з поточного ремонту та технічного обслуговування обладнання, техніки, механізмів, локальної мережі, систем пожежегасіння тощо***			***309,2***	*925 960,00*
	Проведення ремонтних робіт в орендованих приміщеннях (Липська, 16, підвал) 222,4 кв. м	*кв. м*	*3 500,00*	*222,4*	*778 400,00*
	Проведення ремонтних робіт в орендованих приміщеннях (Липська, 16, антресоль) 86,8	*кв. м*	*1 700,00*	*86,8*	*147 560,00*
9	***Оплата послуг з побудови, створення і впровадження локальних мереж,…. систем кондиціонування робочих або технологіних приміщень…***			*3*	*1 429 390,00*
	Монтаж і установка охоронної та пожежної сигналізації на Липській 16, (підвал)	*послуга*	*70 000,00*	*1*	*70 000,00*
	Монтаж і установка охоронної та пожежної сигналізації на Липській 16, (антресоль)	*послуга*	*35 000,00*	*1*	*35 000,00*
	Монтаж системи клімат-контролю на вул. Липській, 16 площа 222,4	*послуга*	*1 324 390,00*	*1*	*1 324 390,00*

Генеральний директор І. В. Пошивайло

Головний бухгалтер Л.І.Назаренко

Згідно з оригіналом
Заступник головного бухгалтера М.В.Гребенікова

ПР-998

ВИКОНАВЧИЙ ОРГАН КИЇВСЬКОЇ МІСЬКОЇ РАДИ
(КИЇВСЬКА МІСЬКА ДЕРЖАВНА АДМІНІСТРАЦІЯ)

РОЗПОРЯДЖЕННЯ

_____ №_____

Про безоплатне прийняття до комунальної власності територіальної громади міста Києва інженерних мереж зовнішнього освітлення приватного акціонерного товариства «Холдингова компанія «Київміськбуд»

22

Відповідно до статей 319, 327 Цивільного кодексу України, статті 136 Господарського кодексу України, статті 60 Закону України «Про місцеве самоврядування в Україні», рішення Київської міської ради від 15 грудня 2011 року № 844/7080 «Про впорядкування прийняття до комунальної власності територіальної громади міста Києва житлового фонду, гуртожитків, інженерних мереж та об'єктів соціальної інфраструктури», враховуючи звернення приватного акціонерного товариства «Холдингова компанія «Київміськбуд» (лист від 19 березня 2018 року №00988/0/2-18), протокол засідання правління ПАТ «ХК «Київміськбуд» від 19 квітня 2017 року, з метою надійного утримання та якісного обслуговування інженерних мереж:

1. Прийняти безоплатно до комунальної власності територіальної громади міста Києва та закріпити на праві господарського відання за комунальним підприємством електромереж зовнішнього освітлення м. Києва «Київміськсвітло» інженерні мережі зовнішнього освітлення приватного акціонерного товариства «Холдингова компанія «Київміськбуд» згідно з додатком.

2. Департаменту комунальної власності м. Києва виконавчого органу Київської міської ради (Київської міської державної адміністрації) вжити заходів щодо приймання - передачі інженерних мереж зовнішнього освітлення, зазначених у пункті 1 цього розпорядження.

3. Контроль за виконанням цього розпорядження покласти на заступників голови Київської міської державної адміністрації згідно з розподілом обов'язків.

Голова В. Кличко

027438

Додаток
до розпорядження виконавчого
органу Київської міської ради
(Київської міської державної адміністрації)

Інженерні мережі зовнішнього освітлення з обладнанням приватного акціонерного товариства «Холдингова компанія «Київміськбуд», які безоплатно приймаються до комунальної власності територіальної громади міста Києва та закріплюються на праві господарського відання за комунальним підприємством електромереж зовнішнього освітлення м. Києва «Київміськсвітло»

Адреса та назва мереж	Марка та довжина електричних мереж, км	Марка опор зовнішнього освітлення. шт.	Колодязів, шт. Каналів, км	Марка ліхтарів, кількість, шт.	Шафи управління теле-механічні, шт.	Рік побудови	Вартість об'єктів передачі (ринкова вартість), грн (без ПДВ)
Інженерні мережі зовнішнього освітлення по об'єкту: «Житлові будинки з вбудованими нежитловими приміщеннями на вул. Радунській, 30»	AsxSn- 4x25 L=0,330 км ВВГ-1- 3x2,5 L=0,180 км	Оцинковані СС h=9м – 7 шт. Кронштейн 1- рожковий. – 7 шт.	-	ЖКУ-100 – 7 шт. ДнаТ- 100 – 7 шт.	І-710Н – 1 шт.	2015	186655,83
Інженерні мережі зовнішнього освітлення прибудинкової території, підходів та під'їздів житлового будинку за адресою: Харківське шосе, 182	ВВГ- 4x25 L= 0,421 км ВВГ- 3x2,5 L=0,210 км	Мет.,оц. ОКК-9, h=9м – 11 шт. Кронштейн 1- рожковий. – 5 шт. Кронштейн 2- рожковий – 6 шт.	Small box – 18 шт.; ККС-1 – 1 шт Труба ПХВ ø 75 мм L=0,314 км Труба а/ц ø 100 мм L=0,038 км	ЖКУ-100 – 17 шт. ДНАТ-100 – 17 шт.	-	2015	282591,15

Інженерні мережі зовнішнього освітлення на вул. Олени Пчілки, 4а мкрн., ж/м Позняки»	ВВГ - 4х25 L= 0,400 км ВВГ - 3х2,5 L=0,160 км	Мет.,оц. ОГК h=10 м – 8 шт. Кронштейн 2- рожковий – 8 шт.	Small box – 6 шт.; КБ -1 – 4 шт.; Труба ПХВ ǿ 75 мм L=0,358 км;	ЖКУ - 150 – 16 шт. ДНАТ 150 – 16 шт. Щиток ТВ-2 – 8 шт.	-	2015	296471,29
Інженерні мережі зовнішнього освітлення прибудинкової території, підходів та під'їздів житлового будинку на вул. Драгоманова, 4-а та житлових будинків №1; №2 (будівельна адреса: мікрорайон 4а, житловий масив Позняки)	ВВГ - 4х25 L= 0,654 км ВВГ - 3х2,5 L=0,200 км	Мет.,оц. ОВОГ -7 h=7м – 20 шт. Кронштейн 1- рожковий – 20 шт.	Small box – 29 шт.; Труба ПХВ ǿ 75 мм L=0,551 км Труба а/ц ǿ 100 мм L=0,190 км	ЖКУ-70 – 20 шт. ДНАТ 70 – 20 шт. Щиток ТВ-1 – 20 шт.	І-710 – 1 шт; СУГО-Я-9 – 1 шт.; Меркурій 230 – 1 шт	2015	553648,29
Інженерні мережі зовнішнього освітлення на вул. Бориса Гмирі, 17	СІП- 4х16 L= 0,041 км ВВГ-1- 4х16 L=0,210 км ВВГ-1- 3х2,5 L=0,150 км	ОГК-9 – 9 шт.	КБ-1 – 10 шт. Труба ПВХ ǿ 75 мм L=0,165 км	ЖКУ-11-70 – 8 шт. ЖКУ-11-100 – 4 шт. ДнаТ-70 – 8 шт. ДнаТ-100 – 4 шт.	-	2015	142266,23
Всього:							1461632,79

Виконувач обов'язків керівника апарату

Л. Верес

ПР-847

ВИКОНАВЧИЙ ОРГАН КИЇВСЬКОЇ МІСЬКОЇ РАДИ
(КИЇВСЬКА МІСЬКА ДЕРЖАВНА АДМІНІСТРАЦІЯ)

РОЗПОРЯДЖЕННЯ

253

_____ №_____

Про прийняття до комунальної власності територіальної громади міста Києва водопровідних мереж приватного акціонерного товариства «Холдингова компанія «Київміськбуд»

Відповідно до статей 319, 327 Цивільного кодексу України, Закону України «Про місцеве самоврядування в Україні», рішення Київської міської ради від 15 грудня 2011 року № 844/7080 «Про впорядкування прийняття до комунальної власності територіальної громади міста Києва житлового фонду, гуртожитків, інженерних мереж та об'єктів соціальної інфраструктури», враховуючи звернення приватного акціонерного товариства «Холдингова компанія «Київміськбуд» (листи від 04 квітня 2018 року № 01321/0/2-18 та від 25 червня 2018 № 02825/0/2-18) та витяги з протоколу засідання Правління ПрАТ «ХК «Київміськбуд» від 12 березня 2018 року № 19, № 20, з метою надійного утримання та якісного обслуговування інженерних мереж:

1. Прийняти безоплатно до комунальної власності територіальної громади міста Києва і передати у володіння та користування приватному акціонерному товариству «Акціонерна компанія «Київводоканал» водопровідну мережу приватного акціонерного товариства «Холдингова компанія «Київміськбуд», в межах та на умовах, визначених угодою про передачу в управління відкритому акціонерному товариству «Акціонерна компанія «Київводоканал» майна, що є комунальною власністю територіальної громади міста Києва від 20 листопада 2003 року (в редакції договору на володіння та користування майном територіальної громади міста Києва від 1 грудня 2006 року), укладеною між ВАТ «АК «Київводоканал» та Київською міською державною адміністрацією згідно з додатком 1.

2. Прийняти до комунальної власності територіальної громади міста Києва і передати у володіння та користування приватному акціонерному товариству «Акціонерна компанія «Київводоканал» водопровідну мережу приватного акціонерного товариства «Холдингова компанія «Київміськбуд», в межах та на умовах, визначених угодою про передачу в управління відкритому акціонерному товариству «Акціонерна компанія «Київводоканал» майна, що є комунальною власністю територіальної громади міста Києва

0284148

від 20 листопада 2003 року (в редакції договору на володіння та користування майном територіальної громади міста Києва від 1 грудня 2006 року), укладеною між ВАТ «АК «Київводоканал» та Київською міською державною згідно з додатком 2.

3. Департаменту комунальної власності м. Києва виконавчого органу Київської міської ради (Київської міської державної адміністрації) вжити заходів щодо приймання-передачі водопровідних мереж, зазначених у пунктах 1, 2 цього розпорядження.

4. Контроль за виконанням цього розпорядження покласти на заступників голови Київської міської державної адміністрації згідно з розподілом обов'язків.

Голова

В. Кличко

Додаток 1
до розпорядження виконавчого
органу Київської міської ради
(Київської міської державної адміністрації)
_____№_____

Водопровідна мережа приватного акціонерного товариства «Холдингова компанія «Київміськбуд», яка безоплатно приймається до комунальної власності територіальної громади міста Києва та передається у володіння і користування приватному акціонерному товариству «Акціонерна компанія «Київводоканал»

Назва та адреса розташування	Рік побудови	Діаметр труб, мм	Довжина, м	Кіл-ть кол-зів, (камер) шт	Матеріал труб	Середня глибина	Вартість об'єктів передачі (ринкова вартість), грн (без ПДВ)
1	2	3	4	5	6	7	8
Водопровідна мережа до житлов будинку на просп. Валерія Лобановського, 15/7 (будівельна адреса: просп. Червонозоряний, 15/7)	2016	2х159	2х9,8=19,60	-	сталеві	-	165166,89

Директор Департаменту комунальної власності м. Києва А. Гудзь

Додаток 2
до розпорядження виконавчого
органу Київської міської ради
(Київської міської державної адміністрації)
_____ № _____

Водопровідна мережа приватного акціонерного товариства «Холдингова компанія «Київміськбуд», яка приймається до комунальної власності територіальної громади міста Києва та передається у володіння та користування приватному акціонерному товариству «Акціонерна компанія «Київводоканал»

Назва мережі та адреса розташування	Діаметр труб, мм	Довжина, м	Матеріал труб	Рік побудови	Балансова вартість об'єкта передачі, грн (без ПДВ)
Вулична водопровідна мережа на просп. Валерія Лобановського, від В1-3 (рек.) до В1-5/ПГ (рек.) (будівельна адреса: просп. Червонозоряний, 15/7)	400	76,0	ПЕ100 SDR 17	2016	1360394,64

Директор Департаменту комунальної власності м. Києва А. Гудзь

ПОЯСНЮВАЛЬНА ЗАПИСКА

до проекту розпорядження виконавчого органу Київської міської ради (Київської міської державної адміністрації) «Про прийняття до комунальної власності територіальної громади міста Києва водопровідних та каналізаційних мереж приватного акціонерного товариства «Холдингова компанія «Київміськбуд»

1. Обгрунтування необхідності прийняття розпорядження

Проект розпорядження виконавчого органу Київської міської ради (Київської міської державної адміністрації) «Про прийняття до комунальної власності територіальної громади міста Києва водопровідних та каналізаційних мереж приватного акціонерного товариства «Холдингова компанія «Київміськбуд» підготовлено у зв'язку із надходженням звернення приватного акціонерного товариства «Холдингова компанія «Київміськбуд» (лист від 04 квітня 2018 року № 01321/0/2-18) та витягів з протоколу засідання Правління ПрАТ «ХК «Київміськбуд» від 12 березня 2018 року № 19, № 20 стосовно передачі до комунальної власності територіальної громади міста Києва водопровідних та каналізаційних мереж з подальшою передачею у володіння та користування ПрАТ «АК «Київводоканал» у зв'язку із будівництвом об'єкту: «Реконструкція адміністративного будинку під житловий будинок з надбудовою» по просп. Червонозоряному (Валерія Лобановського), 15/7. Вищезазначені об'єкти побудовані за кошти товариства.

Переліки водопровідних та каналізаційних мереж погоджені з ПрАТ «АК «Київводоканал».

Відповідно до висновку перевірки інженерних мереж КП «Київекспертиза» підтверджена відповідність вартості виконаних будівельно-монтажних робіт з перекладання вуличної водопровідної мережі по просп. Червонозоряному (Валерія Лобановського) на суму 1360394,64 грн (без ПДВ), які побудовані поза межами земельної ділянки товариства та в подальшому будуть претендувати на зменшення розміру пайової участі у розвитку інфраструктури міста Києва. Вказана мережа зазначена у додатку 2 до розпорядження.

Крім того, ПрАТ «ХК «Київміськбуд» надано до Департаменту комунальної власності м. Києва висновки про вартість об'єктів оцінки – водопровідних та каналізаційних мереж на просп. Червонозоряному (Валерія Лобановського), 15/7, щодо яких забудовник не претендує на зменшення розміру пайової участі у розвитку інфраструктури м. Києва та які зазначені у додатку 1 до розпорядження. Вартість майна, що безоплатно передається до комунальної власності територіальної громади м. Києва, згідно висновків про вартість об'єктів оцінки складає 925343,13 грн (без ПДВ)

Відповідно до Актів технічного приймання зовнішні водопровідні та каналізаційні мережі прийнято в експлуатацію.

2. Мета і шляхи її досягнення

Метою прийняття даного розпорядження є створення єдиної системи мереж водопостачання та водовідведення у місті, забезпечення їх надійного, безперебійного функціонування.

Оптимальним шляхом досягнення цієї мети є прийняття розпорядження виконавчого органу Київської міської ради (Київської міської державної адміністрації) «Про прийняття до комунальної власності територіальної громади міста Києва водопровідних та каналізаційних мереж приватного акціонерного товариства «Холдингова компанія «Київміськбуд».

3. Правові аспекти

Проект розпорядження виконавчого органу Київської міської ради (Київської міської державної адміністрації) «Про прийняття до комунальної власності територіальної громади міста Києва водопровідних та каналізаційних мереж приватного акціонерного товариства «Холдингова компанія «Київміськбуд» підготовлено відповідно до статей 319, 327, Закону України «Про місцеве самоврядування в Україні» та рішення Київської міської ради від 15 грудня 2011 року № 844/7080 «Про впорядкування прийняття до комунальної власності територіальної громади міста Києва житлового фонду, гуртожитків, інженерних мереж та об'єктів соціальної інфраструктури».

Реалізація проекту не потребує внесення змін до чинних актів, розроблення нових, та визнання такими, що втратили чинність.

4. Фінансово-економічне обгрунтування

Реалізація даного проекту розпорядження не потребує матеріальних витрат з боку місцевого бюджету.

5. Позиція заінтересованих органів

Предмет даного проекту розпорядження виконавчого органу Київської міської ради (Київської міської державної адміністрації) не стосується інтересів інших органів.

6. Регіональний аспект

Прийняття цього проекту розпорядження виконавчого органу Київської міської ради (Київської міської державної адміністрації) дасть можливість здійснити приймання – передачу водопровідних та каналізаційних мереж до комунальної власності територіальної громади м. Києва з подальшою передачею у володіння та користування ПрАТ «АК «Київводоканал» згідно чинного законодавства, для створення єдиної системи мереж водопостачання та водовідведення у місті.

7. Громадське обговорення

Проект розпорядження не потребує проведення консультацій з громадськістю, оскільки не стосується кола питань, щодо яких відповідно до Порядку проведення консультацій з громадськістю з питань формування та реалізації державної політики, затвердженого постановою Кабінету Міністрів України від 03 листопада 2010 року № 996, в обов'язковому порядку проводяться консультації з громадськістю.

8. Прогноз результатів

Прийняття даного проекту розпорядження дасть змогу своєчасно та якісно обслуговувати водопровідні та каналізаційні мережі ПрАТ «ХК «Київміськбуд» фахівцями ПрАТ «АК «Київводоканал».

Директор Департаменту комунальної власності м. Києва

А. Гудзь

ВИКОНАВЧИЙ ОРГАН КИЇВСЬКОЇ МІСЬКОЇ РАДИ
(КИЇВСЬКА МІСЬКА ДЕРЖАВНА АДМІНІСТРАЦІЯ)

ДЕПАРТАМЕНТ ВНУТРІШНЬОГО ФІНАНСОВОГО КОНТРОЛЮ ТА АУДИТУ

Хрещатик, 36, Київ, 01044 тел. (044) 270-51-44, факс. 270-51-48
office@kyivaudit.gov.ua, kyivaudit.gov.ua, facebook.com/kyivaudit, ЄДРПОУ 34765257

12.02.2018 № 070-5-18/320
на № _____ *від* _____

ПАТ «ХК «Київміськбуд»
Вул. Суворова, 4/6, м. Київ, 01010

Департамент комунальної власності м. Києва

Департамент економіки та інвестицій

В доповнення до листа від 01.02.2018 №070-5-18/257 про підтвердження кошторисної вартості зовнішніх інженерних мереж ПАТ «ХК «Київміськбуд»

В доповнення до листа від 01.02.2018 №070-5-18/257 про підтвердження кошторисної вартості фактично виконаних будівельних робіт з перекладання вуличної водопровідної мережі по проспекту Червонозоряний (Валерія Лобановського) по об'єкту «Реконструкція адміністративного будинку під житловий будинок з надбудовою по проспекту Червонозоряному, 15/7 у Солом'янському районі м. Києва» Департамент внутрішнього фінансового контролю та аудиту повідомляє, що у зв'язку з технічною помилкою комунальне підприємство «Київекспертиза» скоригувало висновок перевірки від 02.02.2018 №070-01/73 (копія листа КП «Київекспертиза» від 02.02.2018 №070-01/94 із скоригованим висновком №070-01/73 додається).

Таким чином, відповідно до висновку КП «Київекспертиза» від 02.02.2018 №070-01/73 (скоригований), загальна вартість виконаних будівельно-монтажних робіт з перекладання вуличної водопровідної мережі діаметром 400 мм по проспекту Червонозоряний (Валерія Лобановського) від В1-3 (рек.) до В1-5/ПГ (рек.), що знаходиться поза межами земельної ділянки об'єкта та відповідає вимогам частини 5 статті 30 Закону України «Про регулювання містобудівної діяльності», підтверджується на суму **1632,474 тис. грн з ПДВ, або 1360,395 тис. грн без ПДВ.**

Додаток: на 7 арк.

Директор О.Колтик

Яремчук
2398662

№00436/0/1-18 от 15.02.2018
369539 12:04