КИЇВСЬКА МІСЬКА РАДА

Пр№15

VIII СКЛИКАННЯ

ПОСТІЙНА КОМІСІЯ З ПИТАНЬ КУЛЬТУРИ, ТУРИЗМУ ТА ІНФОРМАЦІЙНОЇ ПОЛІТИКИ

01044, м. Київ, вул. Хрещатик, 36 *тел.:(044)202-72-25, тел./факс(044)202-73-05*

ПРОЕКТ

Порядок денний
чергового засідання постійної комісії Київської міської ради
з питань культури, туризму та інформаційної політики
14.09.2018 року о **10-00, сесійна зала** (4-й поверх), вул. Хрещатик, 36.

1. Заслуховування (відповідно до пункту 6.5 Положення про порядок подання та розгляду електронних петицій) інформації заступника голови Київської міської державної адміністрації відповідального за реалізацію плану заходів, спрямованих на реалізацію питань, порушених у підтриманій електронній петиції від 13.11.2015 №Б-29181 «Унеможливити знищення історичних пам'яток в місті Києві» (автор Фінберг А.Л.).

2. Заслуховування (відповідно до пункту 6.5 Положення про порядок подання та розгляду електронних петицій) інформації заступника голови Київської міської державної адміністрації відповідального за розробку та реалізацію плану заходів, спрямованих на реалізацію питань, порушених у підтриманій електронній петиції від 24.07.2017 №08/КО-7363(п) «Просимо врятувати безцінні історичні артефакти та археологічні розкопки на Поштовій площі!» (автор: Галімов А.А.).

3. Розгляд **проекту рішення Київської міської ради** «Про присвоєння назви скверу у Солом'янському районі міста Києва»
(подання Київського міського голови В. Кличка, доручення заступника міського голови-секретаря Київської міської ради В. Прокопіва від 15.08.2018 № 08/231-2547/ПР).

4. Розгляд **проекту рішення Київської міської ради** «Про присвоєння назви скверу у Подільському районі міста Києва»
(подання Київського міського голови В. Кличка, доручення заступника міського голови-секретаря Київської міської ради В. Прокопіва від 15.08.2018 № 08/231-2548/ПР).

5. Розгляд звернення Ради Печерського районного відділення Київського міського відділення Всеукраїнського об'єднання ветеранів на адресу Комісії з проханням невідкладно розглянути питання щодо надання Київському

палацу ветеранів імені Симона Петлюри на честь 100-річчя Української революції і проголошення незалежності IV Універсалом Центральної Ради.

6. Розгляд *(відповідно до абзацу 3 пункту 3.10 рішення Київської міської ради «Про затвердження Порядку внесення та розгляду місцевих ініціатив в місті Києві» від 08.12.2016 №545/1549)* доручення Київського міського голови щодо заяви та письмової пропозиції про внесення місцевої ініціативи про перенесення проведення музичного фестивалю Atlas Weekend (Атлас Вікенд) з ВДНГ (НК «Експоцентр Україна») за адресою: просп. Академіка Глушкова, 1 за межі міста та заборонити проведення будь-яких музичних фестивалів та інших масових заходів у нічний час *від 13.08.2018 №08/КО-3912 (на підтримку порушеного питання зібрано 750 підписів, 133 з яких визнано недійсними).*

7. Розгляд **проекту рішення Київської міської ради** «Про передачу в оренду нежитлових приміщень комунальної власності територіальної громади міста Києва без проведення конкурсу» (*Комунальному концертному закладу культури «Академічний камерний хор «Хрещатик» приміщення на вул. Студентській, 10 площею 1147, 67 кв. м зі ставкою орендної плати - 1 грн на рік, погодинно: 7 годин на тиждень, на 2 роки 364 дні)*

(подання заступника голови Київського міської державної адміністрації П. Пантелеєва, доручення заступника міського голови-секретаря Київської міської ради В. Прокопіва від 19.07.2018 № 08/231-2328/ПР).

8. Розгляд **проекту рішення Київської міської ради** «Про передачу в оренду нежитлових приміщень комунальної власності територіальної громади міста Києва єдиному претенденту на право оренди» *(ТОВ «ХАУС СТАТУС ГРУП» нежилого будинку загальною площею 262,4 кв. м. на вул. Московській, 3 літ. А у Печерському районі, зі ставкою орендної плати 6%, на 2 роки 364 дні)*

(подання заступника голови Київського міської державної адміністрації П. Пантелеєва, доручення заступника міського голови-секретаря Київської міської ради В. Прокопіва від 06.08.2018 № 08/231-2475/ПР).

9. Розгляд доручення заступника міського голови – секретаря Київської міської ради В. Прокопіва (ОП/К-12850/1 від 03.09.2018) щодо звернення Центральної районної бібліотеки ім. Є. Плужника (далі – Бібліотеки) на адресу Київського міського голови з проханням надати можливість доповісти депутатам Комісії про ситуацію, що склалася із виселенням Бібліотеки з приміщення на вул. Прорізній, 15 Національним агентством України з питань державної служби.

10. Розгляд доручення заступника міського голови – секретаря Київської міської ради В. Прокопіва (08/КО-4082 від 31.08.2018) щодо колективного звернення Поварова В.О., Семенова Р.Ю., Розова С.Б., Кащук А.В. з наполяганням створити тимчасову депутатську комісію Київської міської ради для вирішення питання щодо створення Музею Громадського Транспорту України на базі Історично Експозиційно-Реставраційного Центру КП «Київпастранс» за адресою: вул. Виборзька, 111.

11. Розгляд **проекту рішення Київської міської ради** «Про надання дозволу на розроблення проекту землеустрою щодо відведення земельної ділянки релігійній громаді християнської пресвітеріанської Помісної Церкви «Шлях Життя» в Оболонському районі м. Києва на просп. Оболонському, 52-б в Оболонському районі м. Києва для будівництва і обслуговування господарської будівлі для забезпечення діяльності релігійної громади із зеленою зоною» (К-34207)

(подання заступника голови Київського міської державної адміністрації О. Спасибка, доручення заступника міського голови-секретаря Київської міської ради В. Прокопіва від 17.07.2018 № 08/231-2270/ПР).

12. Розгляд питання про поновлення товариству з обмеженою відповідальністю «Текнопак» на 5 років договору оренди земельної ділянки від 09.07.2012 №85-6-00518 площею 0,0705 га для реставрації та реконструкції будівлі під офісно-готельний комплекс з подальшими експлуатацією та обслуговуванням на вул. Костянтинівській/Хорива 11/13 (літера А) у Подільському районі м. Києва *(доручення заступника міського голови – секретаря Київської міської ради від 27.11.2017 №08/20223, кадастрова справа А-23697)*. (*Витяг з протоколу №14/76 засідання постійної комісії Київської міської ради з питань містобудування, архітектури та землекористування від 05.06.2018).*

13. Різне.

Голова комісії Муха В. В.

Секретар комісії Поживанов О. М.

До пит. № 1

ВИКОНАВЧИЙ ОРГАН КИЇВСЬКОЇ МІСЬКОЇ РАДИ
(КИЇВСЬКА МІСЬКА ДЕРЖАВНА АДМІНІСТРАЦІЯ)

ДЕПАРТАМЕНТ КУЛЬТУРИ

бульвар Т.Шевченка, 3, м. Київ, 01004, тел.: (044) 279-61-09, факс: 279-59-64
Код ЄДРПОУ 02231933

03.08.2018 № 060-6453

на вх. №

Постійна комісія Київської міської ради
з питань культури, туризму та
інформаційної політики

Фінберг А.Л.
вул. Приречна, 1, кв. 12, м. Київ, 04213.

На виконання протокольних доручень Постійної комісії Київської міської ради з питань культури, туризму та інформаційної політики напрацьованих на черговому засіданні Комісії 27.06.2018 (витяг з протоколу № 13/73, вих. № 08/292-291) Департамент культури виконавчого органу Київської міської ради (Київської міської державної адміністрації) (далі – Департамент культури) інформує.

Департаментом культури в період з початку 2017 року по серпень 2018 року направлено до Міністерства культури України (далі – Мінкультури) облікову документацію на 62 об'єкта культурної спадщини для їх занесення до Державного реєстру нерухомих пам'яток України (далі - Державний реєстр).

Станом на 01.08.2018 накази Мінкультури про занесення/не занесення поданих об'єктів до Державного реєстру Департаменту культури не надходили.

До кінця поточного року заплановано передати до Мінкультури облікової документації на 60 об'єктів культурної спадщини. Але кількість облікової документації, яку заплановано передати до Мінкультури буде скориговано у бік зменшення у зв'язку з необхідністю змінити план роботи для наповнення програмного модулю «Інформаційна база пам`яток культурної спадщини міста Києва».

Окремо інформуємо, що органом охорони культурної спадщини міста Києва у 2009 році направлена облікова документація на об'єкти культурної спадщини Андріївського узвозу для розгляду питання про їх занесення до Державного реєстру. Станом на день надання інформації, з 39 об'єктів культурної спадщини розташованих на Андріївському узвозі, до Державного реєстру занесені 35 об'єктів, 3 з яких за категорією національного значення та пам'ятку містобудування національного значення «Замкова гора – Андріївський узвіз».

Азатьян В.О. 425-92-16

Стосовно наповнення електронної бази наявною інформацією по об'єктам культурної спадщини, що розташовані по вул. Андріївський узвіз та по будинку на вул. Богдана Хмельницького, 12-14 надаємо таблицю з інформацією про наявну документацію, що зберігається в фонді науково-проектної документації Київського науково-методичного центру по охороні, реставрації та використанню пам`яток історії, культури і заповідних територій (далі – Центр), її сканування та введення в інформаційну базу пам`яток культурної спадщини міста Києва» (додається). Окрім того, з метою вирішення питання наповнення електронної бази пам'яток культурної спадщини міста Києва в повному обсязі до кінця 2018 року Центр підготував план заходів по наповненню єдиної інформаційної бази пам'яток структурними підрозділами Центру в 2018 році в частині розділів – «основна інформація», «адреса» «галерея» «документи», «охоронні договори»,

Щодо пропозиції по збільшенню штатної чисельності органу охорони культурної спадщини виконавчого органу Київської міської ради (Київської міської адміністрації) інформуємо, що в фонді науково-проектної документації Центра, на даний час зберігається біля 24 тисяч найменувань документів, що підлягають перегляду, скануванню і введенню в базу. Для реалізації вказаної роботи та подальшого введення всіх документів, що будуть надходити до Департаменту охорони культурної спадщини і які повинні висвітлюватися в базі, вважається вкрай необхідним створення в Центрі нового відділу у складі 4 фахівців. Оскільки вказане питання потребує вирішення фінансово-економічних питань, просимо комісію для початку цього процесу підтримати збільшення кількості працюючих в Київському науково-методичному центрі по охороні, реставрації та використанню пам`яток історії, культури і заповідних територій на 4 одиниці та звернутися з цією пропозицією до відповідних структурних підрозділів КМДА.

Наприкінці 2017 року Департаменту культури передано у дослідну експлуатацію програмний модуль «Інформаційна база пам'яток культурної спадщини міста Києва», який є інформаційним шаром інформаційно-аналітичної системи «Управління майновим комплексом територіальної громади міста Києва».

Впровадження даного модулю забезпечить відкритий доступ громади до повних даних щодо об'єктів культурної спадщини міста Києва та висвітлення діяльності органу охорони культурної спадщини. Ведення вказаного програмного модулю та наповнення його відповідною інформацією також потребує залучення додаткових спеціалістів.

Для забезпечення виконання всіх вищезазначених функцій необхідно не лише укріплювати відповідний орган з охорони культурної спадщини, але й розширювати чисельність працівників в сфері охорони культурної спадщини, формувати штат новоствореного департаменту кваліфікованими кадрами з досвідом роботи у сфері охорони культурної спадщини.

Таким чином, з урахуванням багатогалузевості та різноманітної функціональності основних завдань покладених на структурний підрозділ з питань охорони культурної спадщини, на теперішній час виникла необхідність розширення чисельності Департаменту охорони культурної спадщини.

Азатьян В.О. 425-92-16

Згідно з розпорядженням Київського міського голови Кличка В.В. від 18.01.2018 № 12 «Про затвердження граничної чисельності працівників структурних підрозділів виконавчого органу Київської міської ради (Київської міської державної адміністрації) гранична чисельність працівників Департаменту охорони культурної спадщини складає 24 особи. З такою чисельністю було створено та працювало Управління охорони культурної спадщини до процедури реорганізації шляхом приєднання до Департаменту культури у 2015 року.

Відповідно до рішення Київської міської ради від 01.06.2017 № 421/2643 «Про деякі питання діяльності виконавчого органу Київської міської ради (Київської міської державної адміністрації)» передбачено утворення нового структурного підрозділу з охорони культурної спадщини міста Києва з метою покращення роботи у сфері охорони культурної спадщини міста Києва, підвищення статусу пам'яткоохоронної діяльності та виконання основних функцій столиці. Але, новостворений департамент з мінімальною чисельністю на рівні чисельності працюючого до 2015 року управління не зможе у повному обсязі виконувати покладені на нього завдання.

У зв'язку з цим пропонуємо звернутись до голови Київської міської державної адміністрації з пропозиціями щодо збільшення граничної чисельності новоствореного Департаменту охорони культурної спадщини на 12 одиниць

Додаток на 16 арк. в 1 прим.

Заступник директора Департаменту –
начальник Управління збереження
історичного середовища та охорони
об'єктів культурної спадщини О. Никоряк

Азатьян В.О. 425-92-16

Додаток № 1

РЕЄСТР ОБ'ЄКТІВ КУЛЬТУРНОЇ СПАДЩИНИ
Державного історико-архітектурного заповідника «Стародавній Київ» по вул. Андріївський узвіз

№№ п/п	№ в комплексі	Фото	Назва пам'ятки, дата спорудження, події, замовник, автор проекту, стиль	Адреса	Підстави про взяття на державний облік, охоронний №	Вид пам'ятки та категорія охорони	Наявна облікова документація		Наявна сканована документація що зберігається в фонді Науково-проектної документації КНМЦ	Документація, що введена до інформаційної бази	Примітка
							Облікова картка	Паспорт пам'ятки			
			Замкова гора – Андріївський узвіз	Андріївський узвіз	Постанова Кабінету Міністрів України від 10.10. 2012 № 929, охоронний № 260060-Н	пам'ятка містобудування національного значення Держреєстр	ОК	1999р.	ОК		
			Альтанка, 1897-1898 рр. Фірма «Гостинський І.Ко». Споруджена на кошти купця В.Кокорєва	Андріївський узвіз	Наказ Міністерства культури України від 21.10.2011 № 912/0/16-11, додаток 10, охоронний № 271-Кв; Рішення виконавчого комітету	пам'ятка архітектури, містобудування, історії місцевого значення Держреєстр	ОК	1998р.	ОК	ОК	

					Київської міської Ради народних депутатів від 05.06.1995 № 169, охоронний № 271						
	3	Міська садиба, Кін. 18 ст. -1915 рр.		Андріївський узвіз, 2/28, 2-а, б, в, г, д	Наказ Міністерства культури України від 21.10.2011 № 912/0/16-11, додаток 10, охоронний № 283-Кв; Розпорядження Київської міської державної адміністрації від 26.04.1999 № 620, охоронний № 283-Кв	пам'ятка архітектури та містобудування місцевого значення Держреєстр	відсутня	1999р.	-	-	
	3/1		Житловий будинок, 1796-1797 рр. Автор проекту – невідомий. Класицизм. Споруджений на замовлення київського купця Ф.Лакерди. 1899-1900 рр. (реконструкція, арх. М.Казанський). Еклектика	Андріївський узвіз, 2-а, ріг Контрактової пл.	Наказ Міністерства культури України від 21.10.2011 № 912/0/16-11, додаток 10, охоронний № 283/1-Кв Розпорядження Київської міської державної адміністрації від 26.04.1999 № 620, охоронний № 283/1	пам'ятка архітектури, містобудування, історії місцевого значення Держреєстр	відсутня	1999р.	1.Акт технічного стану; 2.охоронний договір; 3.проектна документація; 4.реставраційне завдання; 5.історична довідка; 6.облікова інвентаризація.	1.Акт технічного стану; 2.проектна документація; 3.реставраційне завдання; 4.історична довідка; 5.облікова інвентаризація.	
	3/2		Прибутковий будинок, 1913-1915 рр. Арх. К.Шиман. Модерн з елементами еклектики та	Андріївський узвіз, 2-б	Наказ Міністерства культури України від 21.10.2011 № 912/0/16-11, додаток 10,	пам'ятка архітектури, містобудування, історії місцевого значення Держреєстр	відсутня	1999р.	1.Охоронний договір; 2.Реставраційне завдання; 3.облікова інвентаризація; 4.паспорт	1. Реставраційне завдання; 2.облікова інвентаризація; 3.паспорт	

			історизму. Споруджений на замовлення київського купця 2-ої гільдії А.Фролова		охоронний № 283/2-Кв; Розпорядження Київської міської державної адміністрації від 26.04.1999 № 620, охоронний № 283/2				фасадів.	фасадів; 4.Погодження реклами.	
	3 / 3		Прибутковий будинок, 1909-1910 рр. Арх. К.Шиман. Модерн з елементами еклектики та історизму. Споруджений на замовлення київського купця 2-ої гільдії А.Фролова	Андріївський узвіз, 2-в	Наказ Міністерства культури України від 21.10.2011 № 912/0/16-11, додаток 10, охоронний № 283/3-Кв; Розпорядження Київської міської державної адміністрації від 26.04.1999 № 620, охоронний № 283/3	пам'ятка архітектури та містобудування місцевого значення Держреєстр	відсутня	1999р.	1.Охоронний договір; 2.охоронні забов'язання; 3.проект землеустрою; 4.облікова інвентаризація; 5.паспорт фасадів.	1.облікова інвентаризація; 2.паспорт фасадів.	
	3 / 4		Житловий будинок, кін. XIX ст. Тут проживали філософ Кудрявцев П.П., історик Оглоблин О.П. Споруджений на замовлення Лакерди Э.І.	Андріївський узвіз, 2-г	Наказ Міністерства культури України від 21.10.2011 № 912/0/16-11, додаток 10, охоронний № 283/4-Кв	пам'ятка архітектури, містобудування, історії місцевого значення Держреєстр	2009 р.	відсутній	1. Сканована облікова картка (ОК) (жесткий диск 000?);	-	Вводилось в базу, але не збережено
	3 / 5		Житловий флігель, кін. XIX ст. Автор проекту - невідомий. Споруджений на замовлення Лакерди Э.І.	Андріївський узвіз, 2-д	Наказ Міністерства культури України від 21.10.2011 № 912/0/16-11, додаток 10, охоронний № 283/5-Кв	пам'ятка архітектури, містобудування, історії місцевого значення Держреєстр	2009 р.	відсутній	1. Сканована облікова картка (ОК) (жесткий диск 000?); 2.Проект землеустрою; 3.Паспорт фасадів.	1.ОК; 2.коротка історична довідка	Вводилось в базу, але не збережено

		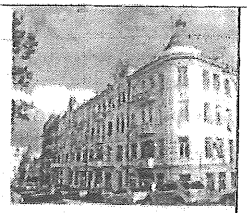	Прибутковий будинок, 1914 р. Автор проекту - невідомий. Модерн з елементами давньоруського зодчества. Споруджений на замовлення А.Кравцової та Н.Троїцькій	Андріївський узвіз, 3/24, ріг вул. Боричів Тік	Наказ Міністерства культури України від 29.12.2016 № 1273, додаток, охоронний № 993-Кв	пам'ятка архітектури місцевого значення Держреєстр	2007р.	відун ній	1. Сканована облікова картка (ОК) (жесткий диск 000?); 2. Облікова інвентаризація; 3. Охоронний договір - 2 ; 4. Охоронні забов'язання; 5. Паспорт фасадів – 2.	1. Сканована облікова картка (ОК) (жесткий диск 000?); 2. Облікова інвентариза ція;	
			Житловий будинок, 1874 р. Арх.П.Спарро. «Цегляний» стиль. Споруджений на замовлення жиздринського міщанина І.Оглобліна. Тут у 1899-1919 рр. проживав історик Оглоблін О.П.(1899-1992).	Андріївський узвіз, 4/26, ріг вул. Боричів Тік	Наказ Міністерства культури України від 21.10.2011 № 912/0/16-11, охоронний № 265-Кв; Рішення виконавчого комітету Київської міської Ради народних депутатів від 05.06.1995 № 169, охоронний № 265	пам'ятка архітектури та містобудуванн я, історії місцевого значення Держреєстр	2009 р.	2000р.	1. Сканована облікова картка (ОК) (жесткий диск 000?); 2. паспорт фасадів; 3. проект землеустрою.	1. Сканована облікова картка (ОК) (жесткий диск 000?); 2. паспорт фасадів; проект землеустрою.	
		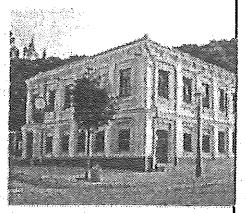	Житловий будинок ювеліра Захара Брезгунова, 1815 р. - «зразковий» проект. 1860 р. (реконструкція, арх.М.Самонов, на замовлення київського купця Ф.Федорова). Пізній класицизм з елементами неоренесансну	Андріївський узвіз, 5/31, ріг вул. Боричів Тік	Наказ Міністерства культури України від 21.10.2011 № 912/0/16-11, додаток 10 охоронний № 648-Кв	пам'ятка архітектури та містобудуванн я місцевого значення Держреєстр	2007 р.	відсут ній	1.Сканована облікова картка (ОК) (жесткий диск 0006; 2.проектна документація; 3.охоронний договір; 4.паспорт фасадів.	1. Сканована облікова картка (ОК) (жесткий диск 0006; 2.проектна документаці я; 3.паспорт фасадів.	

	4	Міська садиба	серед. XIX ст. – поч. XX ст. На території садибної ділянки розташовано два фасадних будинки: № 8-а № 8 -б Забудова виконана на замовлення київських міщан Чернявських В.Я. і П.Г.	Андріївський узвіз, 8	Правовстановлюючого документа не прийнято	щойно виявлений об'єкт культурної спадщини	2017 р.	відсутній			
	4/1		Житловий будинок, 1902 р. Автор проекту – невідомий. Неоренесанс.	Андріївський узвіз, 8-а	Наказ Міністерства культури України від 21.10.2011 № 912/0/16-11, додаток 10, охоронний № 266-Кв; Рішення виконавчого комітету Київської міської Ради народних депутатів від 05.06.1995 № 169, охоронний № 266	пам'ятка архітектури, містобудування, історії місцевого значення Держреєстр	відсутня	2017р.	1. Охоронне забов'язання; 2. проект землеустрою; 3. паспорт фасадів.	1. проект землеустрою; 2. паспорт фасадів.	
			Флігель, 1885 р. Андріївський узвіз, 8-б. Арх. Краус А.Я. «Цегляний» стиль	Андріївський узвіз, 8-б	Наказ Міністерства культури України від 21.10.2011 № 912/0/16-11, додаток 10, охоронний № 266-Кв; Рішення виконавчого комітету Київської		відсутня	2017р.	1. Паспорт фасадів.		
					міської Ради народних депутатів від 05.06.1995 № 169, охоронний № 266						

			Прибутковий будинок, 1890-і – поч. 1900-х рр. Автор проекту – невідомий. Історизм з елементами неоренесансу. Споруджений на замовлення колезького радника Г.Твертинова.	Андріївський узвіз, 9	Наказ Міністерства культури України від 21.10.2011 № 912/0/16-11, додаток 10, охоронний № 649-Кв	пам'ятка архітектури та містобудування місцевого значення Держреєстр	2009 р.	відсутній	1. Сканована облікова картка (ОК) (жесткий диск 0008); 2. паспорт фасадів.	ОК	
			Житловий будинок, 1860 р. «Зразковий» проект. Пізній класицизм. Споруджений на замовлення київського київської купчихи 3-ої гільдії Іванової Я.П.	Андріївський узвіз, 10-а	Наказ Міністерства культури України від 21.10.2011 № 912/0/16-11, додаток 10, охоронний № 650-Кв; Рішення виконавчого комітету Київської міської Ради народних депутатів від 05.06.1995 № 169, охоронний № 267	пам'ятка архітектури та містобудування місцевого значення Держреєстр	відсутня	1999	1. Охоронний договір; 2. реєстраційне завдання; 3. історична довідка та обік інвентаризація; 4. паспорт фасадів; 5. проекта документація.		
	5	Міська садиба	1902-1911 рр.	Андріївський узвіз, 11-а, б	Наказ Комітету охорони і реставрації пам'яток історії, культури та історичного середовища від 16.05.1994 № 10, додаток 1 - втратив чинність	щойно виявлений об'єкт культурної спадщини - архітектура та містобудування	відсутня	відсутній			
	5/1		Житловий будинок, 1910-1911 рр. Арх. Шиман К.Ф. (можливо)	Андріївський узвіз, 11-а	Наказ Головного управління охорони	щойно виявлений об'єкт культурної спадщини -	ОК – 2008 р.	відсутній	1. Сканована облікова картка (ОК) (жесткий диск 0009);	ОК	

			Модерн. Споруджений на замовлення Г.Буренка. У 1910-х роках тут проживав архітектор Шиман К.Ф. (? – ?).		культурної спадщини від 25.06.2011 № 10/38-11, п.6 Наказ Комітету охорони і реставрації пам'яток історії, культури та історичного середовища від 16.05.1994 № 10, додаток 1, п. 16 - втратив чинність	архітектура			2. Охоронний договір-2; 3. Паспорт фасадів -2.		
	5/2		Житловий будинок, 1902-1905 рр. Арх. М.Казанський. Неоренесанс. Споруджений на замовлення дружини міщанина Г.Буренко	Андріївський узвіз, 11-б	Наказ Головного управління охорони культурної спадщини від 25.06.2011 № 10/38-11, п. 5 Наказ Комітету охорони і реставрації пам'яток історії, культури та історичного середовища від 16.05.1994 № 10, додаток 1, п. 17 - втратив чинність	щойно виявлений об'єкт культурної спадщини - архітектура	ОК - 2009 р.	відсутній	1. Сканована облікова картка (ОК) (жесткий диск 0010); 2. Охоронний договір.	ОК	
	6	Міська садиба	XIX ст.	Андріївський узвіз, 13	Наказ Міністерства культури України від 21.10.2011 № 912/0/16-11, додаток 10, охоронний № 651-Кв	пам'ятка містобудування, архітектури, історії місцевого значення	2009 р.	відсутній	1.Сканована облікова картка (ОК) (жесткий диск 0011); 2.ескізний проект ремонтно-реставраційно роботи; 3.паспорт фасадів – 2010;2011 рр.;		

	6/1		Житловий будинок, 1888 р. Арх. Гарденін М.М. «Цегляний» стиль. Споруджений на замовлення купчихи Літошенко В.О. У 1906-1913 та 1918-1919 роках тут проживав М. Булгаков (1891-1940)	Андріївський узвіз, 13-а	Постанови Кабінету Міністрів України: від 03.09.2009 № 928, охоронний № 260003-Н; від 27.12.2001 № 1761 (втратила чинність)	пам'ятка історії національного значення Держреєстр	відсутня	1982р.	1.Сканована облікова картка (ОК) (жесткий диск		Вводилось в базу, але не збережено
	6/2	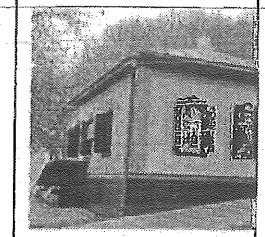	Житловий будинок, 1846 р. «Зразковий» проект. Споруджений на замовлення власника садиби київського міщанина Медведєва І.І.	Андріївський узвіз, 13-б	Наказ Міністерства культури України від 29.12.2016 № 1273, додаток, охоронний № 992-Кв	пам'ятка архітектури місцевого значення Держреєстр	2015 р.		1.Сканована облікова картка (ОК) (жесткий диск 0012) – 2.		Вводилось в базу, але не збережено
	6/3		Фундамент дерев'яного флігеля, 1889 р. Автор проекту – Гарденін М.М. Споруджений на замовлення купчихи Літошенко В.О. З Знесений у 1980-х роках.	Андріївський узвіз, 13-в			відсутня	відсутній	-	-	На обліку не перебуває
			Житловий будинок (т.з. «Замок Ричарда Левове Серце»), 1902-1904 рр. В основу архітектурного вирішення покладено проект житлової споруди Міністерства внутрішніх справ у Санкт-Петербурзі	Андріївський узвіз, 15	Постанова Ради Міністрів УРСР від 06.09.1979 № 442, охоронний № 887; Рішення виконавчого комітету Київської міської Ради народних депутатів від	пам'ятка архітектури національного значення та історії місцевого значення	відсутня	1999р.	1.Охоронний договір; 2.Паспорт об'єкта; 3.Проект землеустрою; 4.Комплексные научные изыскания.	–	

			академіка архітектури Р.Марфельда (імовірно). Стилізовані форми готики, що імітують середньовічний англійський замок. Споруджений на замовлення Д.Орлова. Тут проживали відомі діячі культури.		21.08.1975 № 840, додаток 1, Подільський р-н, п.2						
			Житловий будинок, 1879 р. Арх. П.Спарро. Споруджений на замовлення губернського секретаря Мощинського Я.П. 1891 р. - реконструкція за проектом арх. А.Крауса на замовлення вдови київського міщанина Ярославської О.Т. Історизм з використанням елементів ренесансу.	Андріївський узвіз, 18	Наказ Міністерства культури України від 21.10.2011 № 912/0/16-11, додаток 10, охоронний № 652-Кв	пам'ятка архітектури та містобудування місцевого значення Держреєстр	2005 р.	відсутній	1. Сканована облікова картка (ОК) (жесткий диск 0014); 2. Охоронний договір.	ОК	
	7	Міська садиба	Друга пол. XIX ст.	Андріївський узвіз, 19	Рішення виконавчого комітету Київської міської Ради народних депутатів від 05.06.1995 № 169, охоронний № 268/1-2	пам'ятка архітектури та містобудування місцевого значення	відсутня	відсутній	–	–	
	7/1		Житловий будинок (дер.), 1870-і рр. (?), 1982 р. (реставрація).	Андріївський узвіз, 19-а	Наказ Міністерства культури України від	пам'ятка архітектури та містобудування	відсутня	1999р.	–	–	

			Автор проекту – невідомий. Декоративні мотиви російської народної архітектури Споруджений на замовлення київського міщанина Петренка Г.Г. Тепер - галерея та майстерня, офіс.		21.10.2011 № 912/0/16-11, додаток 10, охоронний № 268/1-Кв; Рішення виконавчого комітету Київської міської Ради народних депутатів від 05.06.1995 № 169, охоронний № 268/1	місцевого значення Держреєстр					
	7 / 2		Флігель (дер.), 1890-і рр. Автор проекту – невідомий. Декоративні мотиви російської народної архітектури. Споруджений на замовлення київського купця 2-ої гільдії, власника майстерні по виготовленню іконостасів Маленка А.З.	Андріївський узвіз, 19-б	Наказ Міністерства культури України від 21.10.2011 № 912/0/16-11, додаток 10, охоронний № 268/2-Кв; Рішення виконавчого комітету Київської міської Ради народних депутатів від 05.06.1995 № 169, охоронний № 268/2	пам'ятка архітектури та містобудування місцевого значення Держреєстр	відсутня	1999 р.	–	–	
			Житловий будинок, кін.19 - поч. XX ст. Автор проекту – невідомий. Стильові форми неоренесансу. Споруджений на замовлення київського ювеліра Ребенка Й.Х. Зараз – «Театр на Подолі».	Андріївський узвіз, 20-б	Рішення виконавчого комітету Київської міської Ради народних депутатів від 05.06.1995 № 169, охоронний № 269	пам'ятка архітектури місцевого значення	2009 р.	1999 р.	1. Сканована облікова картка (ОК) (жесткий диск 0016)		Вводилось в базу, але не збережено
			Житловий будинок священика Андріївської церкви, 1891 р.	Андріївський узвіз, 21	Наказ Міністерства культури України від 21.10.2011 № 912/0/16-11,	пам'ятка архітектури, містобудування, історії місцевого	2008 р.	відсутній	1. Сканована облікова картка (ОК) (жесткий диск 0017);		Вводилось в базу, але не збереж

			Арх. Ніколаєв В.М. «Цегляний» стиль. У 1911 році тут містилась майстерня Кавалерідзе І.П. (1887-1978); У 1910-х рр. - проживав Титов Ф.І., історик, настоятель Андріївської церкви. Зараз – музей, кафе, театр.		додаток 10, охоронний № 653-Кв	значення Держреєстр			2. охоронний договір.		ено
	8	Міська садиба іконописця І.Й.Шатрова	серед. XIX ст. – 1911 р. В садибі працювали ювелірна, іконописна і іконостасна майстерні	Андріївський узвіз, 22, а, б	Наказ Міністерства культури України від 21.10.2011 № 912/0/16-11, додаток 10, охоронний № 654-Кв	пам'ятка архітектури, містобудування, історії місцевого значення Держреєстр	2009 р.	відсутній	Сканована облікова картка (ОК) (жесткий диск 0018)		Вводилось в базу, але не збережено
	8/1		Житловий будинок, 1888 р. Автор проекту – невідомий. Споруджений на замовлення надвірного радника А.Каплістратова. 1901 р – реконструкція на замовлення І.Шатрова, арх. В.Нікопаєв. «Цегляний» стиль.	Андріївський узвіз, 22	Наказ Міністерства культури України від 21.10.2011 № 912/0/16-11, додаток 10, охоронний № 655-Кв	пам'ятка архітектури та містобудування місцевого значення Держреєстр	2009 р.	відсутній	1. Сканована облікова картка (ОК) (жесткий диск 0021); 2. охоронний договір; 3. паспорт фасадів.		Вводилось в базу, але не збережено
	8/2		Житловий будинок, 1849-1850 рр. Автор проекту – невідомий. Пізній класицизм. Споруджений на замовлення київського міщанина П.Шевченка (він же -Козаченко). 1893 р. – реконструкція на	Андріївський узвіз, 22-а /67, ріг вул. Воздвиженської	Наказ Міністерства культури України від 21.10.2011 № 912/0/16-11, додаток 10, охоронний № 656-Кв	пам'ятка архітектури та містобудування місцевого значення Держреєстр	2009 р.	відсутній	1. Сканована облікова картка (ОК) (жесткий диск 0019)		Вводилось в базу, але не збережено

			замовлення надвірного радника А.Каллістратова, арх. В.Ніколаєв. «Цегляний» стиль з елементами неоренесансу.								
	8 / 3		Житловий будинок, 1911 р. Автор проекту – невідомий. «Цегляний» стиль. Споруджений на замовлення міщанина Берко С.Я. На поч. XX ст. тут знаходилася іконна і іконостасна майстерня Штронди П.Ф.	Андріївський узвіз, 22-6	Наказ Міністерства культури України від 21.10.2011 № 912/0/16-11, додаток 10, охоронний № 657-Кв	пам'ятка архітектури та містобудування місцевого значення Держреєстр	2009 р.	2012	Сканована облікова картка (ОК) (жесткий диск 0020); 1. Історична довідка; 2. Охоронний договір; 3. Паспорт фасадів.		
			Андріївська церква, 1747-1753 рр. Арх. Б.-Ф.Растреллі. Бароко, рококо. Споруджена на замовлення доньки Петра І російської імператриці Єлізавети на місці розібраної 1724 року дерев'яної Хрестовоздвиженської церкви. Інженер і будівничий - І.Мічурін, керівник будівельних робіт - І.Власьєв. Іконостас виконано за ескізами Б.-Ф.Растрелі, ікони - групою художників на чолі з І.Вишняковим. В роботі над розписами церкви були запучені художники	Андріївський узвіз, 23	Постанова Ради Міністрів УРСР від 24.08.1963 № 970, охоронний № 14	пам'ятка архітектури та монументального мистецтва національного значення	відсутнє				
			О.Антропов, Г.Левицький.								

			Житловий будинок, 1898-1899 рр. Арх. М.Гарденін (можливо). Еклектика з використанням елементів неоренесансну. Споруджений на замовлення братів Хрякових	Андріївський узвіз, 24/62, ріг вул. Воздвиженської	Наказ Міністерства культури України від 21.10.2011 № 912/0/16-11, додаток 10, охоронний № 658-Кв	пам'ятка архітектури та містобудування місцевого значення Держреєстр	2005 р.	Сканована обліко ва картка (ОК) (жесткий диск 0022)	1. Облікова картка; 2. охоронний договір; 3. паспорт фасадів.		Вводилось в базу, але не збережено
	9	Міська садиба	XIX ст.	Андріївський узвіз, 28-а, б	Правовстановлюючого документа не прийнято		відсутнє			Файл не відкривається	
	9/1		Житловий будинок, 1881-1882 рр. Арх. П.Федоров. Історизм з використанням елементів неоренесансу. Споруджений на замовлення вдови священика Пахаревської К.Т.	Андріївський узвіз, 28-а	Наказ Міністерства культури України від 21.10.2011 № 912/0/16-11, додаток 10, охоронний № 659-Кв	пам'ятка архітектури та містобудування місцевого значення Держреєстр	2009 р.	Сканована обліко ва картка (ОК) (жесткий диск 0023)	1. Охоронний договір; 2. проектна документація; 3. імо; 4. історико-архітектурна довідка; 5. облікова картка; 6. паспорт фасадів.	Файл не відкривається	
	9/2		Житловий флігель, 1890-і рр. Автор проекту – невідомий. «Цегляний» стиль. Споруджений на замовлення вдови священика Пахаревської К.Т. У будинку бував хормейстер, музикознавець О.Кошиць (1975-1944).	Андріївський узвіз, 28-б	Наказ Міністерства культури України від 21.10.2011 № 912/0/16-11, додаток 10, охоронний № 660-Кв	пам'ятка архітектури, містобудування, історії місцевого значення Держреєстр	2009 р.	Сканована обліко ва картка (ОК) (жесткий диск 0024)	1.Охоронний договір; 2.проектна документація; 3.облікова картка; 4.паспорт фасадів;	Файл не відкривається Погодження рекламм	
	10	Міська садиба	XIX – поч. XX ст.	Андріївський узвіз, 34-а, б, в	Наказ Управління охорони пам'яток історії, культури та історичного середовища від	щойно виявлений об'єкт культурної спадщини - архітектура та містобудування	відсутня	Відс.			Файл не відкривається

					02.04.1998 № 15, додаток, п. 2						
	10/1		Прибутковий будинок, 1900-1901 рр. Автор проекту - арх. О.Хойнацький. Неоросійський стиль. Споруджений цивільним інж. М.Вишневським на замовлення дружини колезького секретаря Столяренко Є.О Тут проживали відомі діячі культури Житецький П.Г., Кезма Т.Г., Сагарда М.І., Тютюнник Г.М.	Андріївський узвіз, 34-а	Наказ Міністерства культури України від 29.12.2016 № 1273, додаток, охоронний № 994-Кв	пам'ятка архітектури, історії місцевого значення Держреєстр	2009 р.	1994 р.	1.Сканована облікова картка (ОК) (жесткий диск0025); 2.Облікова інвентаризація; 3.Охоронний договір-2; 4.паспорт фасадів; 5.реставраційне завдання.	ОК Погодження реклами	Файл не відкривається
	10/2	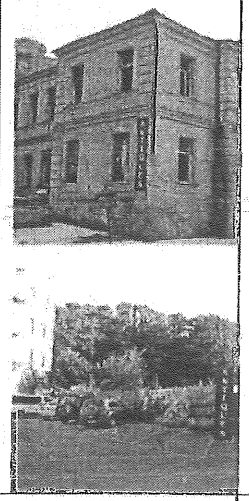	Житловий флігель, 1892-1893 рр. Автор проекту – невідомий. Пізній класицизм Споруджений на замовлення купця Блязера Ф.М.	Андріївський узвіз, 34-б	Наказ Міністерства культури України від 21.10.2011 № 912/0/16-11, додаток 10, охоронний № 661-Кв	пам'ятка архітектури, містобудування, історії місцевого значення Держреєстр	2009 р.	Відсутній			Згорів у 2007 році
		10/3		Житловий будинок (дер.), 1858 р. «Зразковий" проект. Споруджений на	Андріївський узвіз, 34-в	Наказ Міністерства культури України від 21.10.2011 № 912/0/16-11, додаток 10, охоронний №	пам'ятка архітектури, містобудування, історії	2009 р.	2014 р.	1. Проектна документація; 2. Історична довідка; 3. Паспорт фасадів (2004, 2010	

				замовлення відомого літературозн авця, поміщика Чигиринсько го повіту Грабовськог о М.А. Тепер - майстерні Національної спілки художників України.		662-Кв	місцев ого значен ня Держр еєстр			рр.)	
			Житловий будинок, 1881 р. Автор проекту – невідомий. «Цегляний» стиль. Споруджений на замовлення _____ У будинку проживали та працювали діячі мистецтв М.Дерегус, О.Гущин.	Андріївський узвіз, 36	Наказ Міністерства культури України від 21.10.2011 № 912/0/16-11, додаток 10, охоронний № 663-Кв	пам'ятка архітектури, містобудуванн я, історії місцевого значення Держреєстр	2009 р.	відсут ній	1. Сканована облікова картка (ОК) (жесткий диск 0027); 2. охоронний договір - 2; 3. паспорт фасадів.		
			Житловий будинок, перша пол. XIX ст.; 1880 р. – прибудова за проектом арх. Ніколаєва. «Цегляний» стиль з елементами неоготики. Споруджений на замовлення надвірного радника Чарниша В.В. Тут проживали відомі діячі науки і культури. Тепер - офісний будинок.	Андріївський узвіз, 38	Наказ Міністерства культури України від 21.10.2011 № 912/0/16-11, додаток 10, охоронний № 270-Кв; Рішення виконавчого комітету Київської міської Ради народних депутатів від 05.06.1995 № 169, охоронний № 270	пам'ятка архітектури, містобудуванн я, історії місцевого значення Держреєстр	відсут ня	1998 г.	1. Охоронне забовязання - 2; 2. охоронний договір – 4; 3. паспорт об'єкта; 4. історична довідка та облікова документація; 5. паспорт фасадів; 6. проектна документація 2012 р.		
			Будинок	Богдана	Наказ	пам'ятка			1. Реставрацій	Ок	

			прибутковий	Хмельницького, 12-14	Міністерства культури і туризму України від 15.09.2010 № 706/0/16-10	архітектури та містобування			не завдання 2. Проект протиаварійних робіт 3. Паспорт фасадів 4. ІМО 5. Охоронний договір	Додатково: Матеріали інспекційних перевірок	

До п.1

ВИКОНАВЧИЙ ОРГАН КИЇВСЬКОЇ МІСЬКОЇ РАДИ
(КИЇВСЬКА МІСЬКА ДЕРЖАВНА АДМІНІСТРАЦІЯ)

ДЕПАРТАМЕНТ КУЛЬТУРИ

бульвар Т.Шевченка, 3, м. Київ, 01004, тел.: (044) 279-61-09, факс: 279-59-64
Код ЄДРПОУ 02231933

05.09.2018 № 060-7305

на № 15373 від 05.05.2018

Голові постійної комісії Київської міської ради з питань культури, туризму та інформаційної політики Мусі В.В.

Шановна Вікторіє В'ячеславівно!

На виконання доручення заступника голови Київської міської державної адміністрації О.Ю.Резнікова від 05.05.2018 № 15373 щодо поквартального інформування постійної комісії Київської міської ради з питань культури, туризму та інформаційної політики про виконання підпунктів 4.1. та 4.2. пункту 4 протоколу № 2 розширеного засідання Колегії виконавчого органу Київської міської ради (Київської міської державної адміністрації) від 28.03.2018 Департамент культури виконавчого органу Київської міської ради (Київської міської державної адміністрації) (далі – Департамент культури) інформує.

На виконання підпункту 4.1. пункту 4. протоколу № 2 розширеного засідання Колегії виконавчого органу Київської міської ради (Київської міської державної адміністрації) балансоутримувачами об'єктів культурної спадщини міста були надані плани-графіки укладання охоронних договорів на відповідні об'єкти та виконуються організаційні заходи, зокрема щодо здійснення розрахунків, необхідних для виготовлення документації до охоронних договорів.

В період з 01.01.2018 по 05.09.2018 з Департаментом культури укладені охоронні договори на наступні об'єкти культурної спадщини, які перебувають у комунальній власності територіальної громади міста Києва:

- КП «Міський магазин» виконавчого органу Київської міської ради (Київської міської державної адміністрації) по об'єкту культурної спадщини (далі – Об'єкт) на вул. Великій Васильківській, 6 у Шевченківському районі м. Києва;

Азатьян В.О. 425 92 16

- КП «Київжитлоспецексплуатація» по Об'єкту на вул. Хрещатик, 12, Хрещатик, 44, бульвар Шевченка, 1 у Шевченківському районі м. Києва та по Об'єкту на Андріївському узвозі, 19-Б у Подільському районі м. Києва;
- Департамент комунальної власності м. Києва. Київський академічний театр по Об'єкту на Андріївському узвозі, 20-Б у Подільському районі м. Києва;
- Київський академічний молодий театр по Об'єкту на вул. Прорізній, 17 у Шевченківському районі м. Києва;
- КП «Керуюча компанія з обслуговування житлового фонду Подільського району м. Києва» по Об'єкту на вул. Костянтинівській, 16 у Подільському районі м. Києва.

За інформацією наданою Київським науково-методичним центром по охороні, реставрації та використанню пам'яток історії, культури і заповідних територій, станом на день надання інформації, отримано замовлення від КП «Керуюча компанія з обслуговування житлового фонду Шевченківського району м. Києва» на виготовлення охоронних договорів по об'єктам на вул. Михайлівській, 9 та вул. Бульварно-Кудрявській, 14-А у Шевченківському районі м. Києва.

З повагою

Заступник директора Департаменту –
начальник Управління збереження
історичного середовища та
охорони об'єктів культурної спадщини О. Никоряк

Азатьян В.О. 425 92 16

08/231-2547/ПР
15.08.2018

КИЇВСЬКА МІСЬКА РАДА

VI СЕСІЯ VIII СКЛИКАННЯ

№ 3

РІШЕННЯ

_____№_____

ПРОЕКТ

Про присвоєння назви скверу у Солом'янському районі міста Києва

Відповідно до Закону України «Про місцеве самоврядування в Україні», Закону України «Про присвоєння юридичним особам та об'єктам права власності імен (псевдонімів) фізичних осіб, ювілейних та святкових дат, назв і дат історичних подій», рішення Київської міської ради від 13 листопада 2013 року № 432/9920 «Про затвердження Порядку найменування об'єктів міського підпорядкування, присвоєння юридичним особам та об'єктам міського підпорядкування імен (псевдонімів) фізичних осіб, ювілейних та святкових дат, назв і дат історичних подій у місті Києві», враховуючи протокол засідання комісії з питань найменувань від 22 червня 2018 року № 3, Київська міська рада

ВИРІШИЛА:

1. Присвоїти скверу на розі вулиць Сурикова та Повітрофлотського проспекту у Солом'янському районі ім'я Бориса Нємцова.

2. Виконавчому органу Київської міської ради (Київській міській державній адміністрації) здійснити організаційно-правові заходи щодо виконання пункту 1 цього рішення.

3. Виконавчому органу Київської міської ради (Київській міській державній адміністрації) розробити та подати на розгляд Київської міської ради у місячний строк з дня прийняття цього рішення проект рішення Київської міської ради про внесення змін до офіційного довідника «Вулиці міста Києва», затвердженого рішенням Київської міської ради від 22 січня 2015 року № 34/899 «Про затвердження офіційного довідника «Вулиці міста Києва», відповідно до пункту 1 цього рішення.

4. Департаменту містобудування та архітектури виконавчого органу Київської міської ради (Київської міської державної адміністрації) врахувати в Реєстрі вулиць та інших поіменованих об'єктів у місті Києві положення пункту 1 цього рішення.

5. Це рішення Київської міської ради офіційно оприлюднити в газеті Київської міської ради «Хрещатик».

6. Контроль за виконанням цього рішення покласти на постійну комісію Київської міської ради з питань місцевого самоврядування, регіональних та міжнародних зв'язків.

Київський міський голова В. Кличко

ПОДАННЯ:

Київський міський голова В. Кличко

ПОГОДЖЕНО:

Заступник голови Київської міської держаної адміністрації О. Резніков

Директор Департаменту суспільних комунікацій виконавчого органу Київської міської ради (Київської міської держаної адміністрації) М. Хонда

Постійна комісія Київської міської ради з питань місцевого самоврядування, регіональних та міжнародних зв'язків:

голова постійної комісії О. Березніков

секретар постійної комісії Т. Криворучко

Постійна комісія Київської міської ради з питань культури, туризму та інформаційної політики:

голова постійної комісії В. Муха

секретар постійної комісії О. Поживанов

Начальник управління правового забезпечення діяльності Київської міської ради В. Слончак

Пояснювальна записка
до проекту рішення Київської міської ради
«Про присвоєння назви скверу у Солом'янському районі міста Києва»

1. Обґрунтування необхідності видання рішення.

Підставою для розроблення даного проекту рішення є пункт 41 частини першої статті 26, пункт 1 статті 37, пункт 1 частини першої статті 59 Закону України «Про місцеве самоврядування в Україні», Закон України «Про присвоєння юридичним особам та об'єктам права власності імен (псевдонімів) фізичних осіб, ювілейних та святкових дат, назв і дат історичних подій», протоколи засідань Комісії з питань найменувань від 08 та 13 грудня 2017 року № 6 та від 22 червня 2018 року № 3.

2. Мета і завдання видання рішення.

Мета прийняття рішення – вшанування пам'яті Бориса Нємцова – російського політика і державного діяча, одного з координаторів російської опозиційної політичної партії «Союз правих сил», який знаходився в опозиції до політики уряду Володимира Путіна, шляхом присвоєння його імені скверу у місті Києві.

3. Загальна характеристика та основні положення проекту рішення.

Департаментом суспільних комунікацій виконавчого органу Київської міської ради (Київської міської державної адміністрації) підготовлено проект рішення Київської міської ради «Про присвоєння назви скверу у Солом'янському районі міста Києва».

Проект рішення містить відомості щодо присвоєння назви скверу у Солом'янському районі міста Києва.

4. Стан нормативно-правової бази у даній сфері правового регулювання.

Закон України «Про місцеве самоврядування в Україні»;

Закон України «Про присвоєння юридичним особам та об'єктам права власності імен (псевдонімів) фізичних осіб, ювілейних та святкових дат, назв і дат історичних подій»;

Постанова Кабінету Міністрів України від 24 жовтня 2012 року № 989 «Про затвердження Порядку проведення громадського обговорення під час розгляду питань про присвоєння юридичним особам та об'єктам права власності, які за ними закріплені, об'єктам права власності, які належать фізичним особам, імен (псевдонімів) фізичних осіб, ювілейних та святкових дат, назв і дат історичних подій»;

Рішення Київської міської ради від 13 листопада 2013 року № 432/9920 «Про затвердження Порядку найменування об'єктів міського підпорядкування, присвоєння юридичним особам та об'єктам міського підпорядкування імен (псевдонімів) фізичних осіб, ювілейних та святкових дат, назв і дат історичних подій у місті Києві»;

Розпорядження Київського міського голови від 19 серпня 2014 року № 175 «Про затвердження Порядку проведення у місті Києві громадського обговорення під час розгляду питань про присвоєння юридичним особам та об'єктам права власності імен (псевдонімів) фізичних осіб, ювілейних та святкових дат, назв і дат історичних подій».

5. Фінансово-економічне обґрунтування.

За інформацією Департаменту фінансів виконавчого органу Київської міської ради (Київської міської державної адміністрації) не потребує додаткового виділення коштів з місцевого бюджету.

6. Прогноз соціально-економічних та інших наслідків видання рішення.

Прийняття рішення сприятиме вшануванню пам'яті Бориса Нємцова – російського політика і державного діяча, одного з координаторів російської опозиційної політичної партії «Союз правих сил», який знаходився в опозиції до політики уряду Володимира Путіна.

7. Суб'єкт подання проекту рішення .

Суб'єктом подання даного проекту рішення є Київський міський голова.

8. Доповідач на пленарному засіданні.

На пленарному засіданні проект доповідатиме заступник голови Київської міської держаної адміністрації Резніков О. Ю.

Відповідальний за супроводження проекту рішення – секретар Комісії з питань найменувань Шибанов Ярослав Миколайович (тел. 235-05-65).

Заступник голови Київської
міської державної адміністрації О. Резніков

Звіт
про підсумки громадського обговорення
щодо присвоєння назви скверу у Солом'янському районі міста Києва

Відповідно до розпорядження Київського міського голови від 19.08.2014 № 175 «Про затвердження Порядку проведення у місті Києві громадського обговорення під час розгляду питань про присвоєння юридичним особам та об'єктам права власності імен (псевдонімів) фізичних осіб, ювілейних та святкових дат, назв і дат історичних подій» Департаментом суспільних комунікацій разом з Департаментом інформаційно-комунікаційних технологійвиконавчого органу Київської міської ради (Київської міської державної адміністрації) забезпечено проведення електронного громадського обговорення проекту рішення Київської міської ради щодо присвоєння назви скверу у місті Києві.

Громадське обговорення проходило з 18 січня до 18 березня 2018 року на єдиному веб-порталі територіальної громади міста в спеціальній рубриці Е-МІСТО – «Громадське обговорення проектів нормативно-правових актів», де кожен користувач мав змогу ознайомитися з запропонованим проектом рішення, висловити свої пропозиції, зауваження, оприлюднити власну редакцію проекту.

Загальні результати обговорення на офіційному веб-порталі Київської міської державної адміністрації:

- присвоєння скверу розі вулиць Сурикова та Повітрофлотського проспекту у Солом'янському районі присвоїти ім'я Бориса Нємцова:

	Голосів	Голосів з IP-адрес, з яких подано більше ніж п'ять голосів по кожному проекту	Без урахування фальсифікованих голосів
сквер на розі вулиць Сурикова та Повітрофлотського проспекту у Солом'янському районі присвоїти ім'я Бориса Нємцова			
Кількість «ЗА»	388	31	357 (50 %)
Кількість «ПРОТИ»	387	33	354 (50 %)
Всього голосів	775	64	711

Кількість опублікованих редакцій/пропозицій: 31

Директор Департаменту
суспільних комунікацій М. Хонда

Історична довідка

Нємцо́в Бори́с Юхи́мович (нар. 9 жовтня 1959, Сочі, РРФСР, СРСР — пом. 27 лютого 2015, Москва, Росія) — російський політик і державний діяч. Колишній заступник прем'єр-міністра Російської Федерації. Співголова політичної партії «РПР-ПАРНАС», до 2008 року був одним з координаторів російської опозиційної політичної партії «Союз правих сил». Один з лідерів російського Об'єднаного демократичного руху «Солідарність». Знаходився в опозиції до політики уряду Володимира Путіна.

Вбитий неподалік Кремля, на Василівському Спуску, чотирма пострілами у спину 27 лютого 2015 року.

У 1990 брав участь в створенні об'єднання «Кандидати за демократію». У тому ж році був обраний до Верховної Ради РРФСР. В 1991 р. був довіреною особою Бориса Єльцина в Нижньогородській області під час виборів Президента Росії. Під час серпневого путчу 1991 р. брав участь в обороні Білого Дому уряду Росії. У 1993 обраний в Раду Федерації Федеральних Зборів РФ.

Позиція щодо України

У 2004 підтримав Помаранчеву революції в Україні, пізніше був призначений позаштатним радником президента України Віктора Ющенка. Висловлював бажання поширити демократичні досягнення в Україні на Росію і закликав чинити ідеологічний тиск на Кремль. Увійшов в коаліцію з іншими опозиційними партіями Росії до «Комітету 2008: Вільний вибір».

У 2013 році підтримав Євромайдан. Під час Майдану йому було заборонено в'їзд до України.

У 2014 році засудив анексію Криму Росією. У вересні того ж року підписав заяву з вимогою «припинити військову авантюру: вивести з території України російські війська й припинити пропагандистську, матеріальну й військову підтримку прихильникам самопроголошеним ДНР та ЛНР».

ПРОТОКОЛ № 3
засідання комісії з питань найменувань

Дата проведення: 22 червня 2018 року
Місце проведення: вулиця Хрещатик, 36, к.512

Присутні: Резніков О.Ю., Шибанов Я.М., Бондаренко В.Д., Бохняк В.Я., Вербич С.О., Демська О.М., Збанацький А.Г., Кальницький М.Б., Кот С.І., Мартиненко-Кушлянський Т.О., Пинзеник О.О., Подобєд П.К., Смілка В.А., Терес Н.В., Тимченко О.В., Хонда М.П., Яловий В.Б.

Відсутні: Пабат О.В.

Запрошені: депутати Київської міської ради – Васильчук В.В., Окопний О.Ю., Сулига Ю.А., начальник управління охорони здоров'я Дніпровської РДА Карабаєв Д.Т., голова правління ПАТ «Київський радіозавод» Сторожук М.К., представники громадськості – Абдулазім С.С., Аболмасова Т., Ахмедов З., Бабенко Д.В., Боголель Я., Булатов Д.С., Вишковський А., Гончаренко Т., Грачова В.П., Гутовська Г.С., Данильчук Д.В., Дорійчук Р.М., Забєліна Н.С., Ковальов О.Г., Кравченко І.І., Крайнов А.А., Кунах Г.Є., Куразов К.Л., Литвинська С.В., Литвинська Л.Ю., Островський П.В., Самолевська О.Й., Тихий Р., Тритяк Г.О., Трофімченко І., Яковлєв В.Є.

Порядок денний:
I. Про хід та результати громадського обговорення перейменування об'єктів міського підпорядкування міста Києва
II. Про найменування нових вулиць
III. Про перейменування вулиці Російської у Дарницькому районі
IV. Про перейменування вулиць
V. Про найменування (присвоєння імен) об'єктів міського підпорядкування
VI. Про перейменування та присвоєння імен юридичним особам

I. Про хід та результати громадського обговорення перейменування об'єктів міського підпорядкування міста Києва

1. СЛУХАЛИ: інформацію секретаря Комісії Шибанова Я.М. щодо результатів громадського обговорення найменування нових вулиць та провулків у Голосіївському районі, а саме:

- вулиця Проектна 12966 — Сім'ї Холодних
- вулиця Проектна 12967 — Родини Кістяківських

- вулиця Проектна 12968 Володимира Горовиця
- вулиця Проектна 12969 Олени Апанович
- вулиця Проектна 12970 Атени Пашко
- вулиця Проектна 12971 Братів Шеметів
- вулиця Проектна 12972 Архітектора Дяченка
- вулиця Проектна 12973 Юрія Немирича
- провулок Проектний 12974 Костя Гуслистого
- вулиця Проектна 13107 Бульвар Тадея Рильського
- вулиця Проектна 13108 Соломії Павличко
- провулок Проектний 13109 Юрівський
- вулиця Проектна 13110 Валер'яна Підмогильного

ВИРІШИЛИ: враховуючи результати громадського обговорення, підтримати найменування нових вулиць та провулків у Голосіївському районі, а саме:

- вулиця Проектна 12966 Сім'ї Холодних
- вулиця Проектна 12967 Родини Кістяківських
- вулиця Проектна 12968 Володимира Горовиця
- вулиця Проектна 12969 Олени Апанович
- вулиця Проектна 12970 Атени Пашко
- вулиця Проектна 12971 Братів Шеметів
- вулиця Проектна 12972 Архітектора Дяченка
- вулиця Проектна 12973 Юрія Немирича
- провулок Проектний 12974 Костя Гуслистого
- вулиця Проектна 13107 Бульвар Тадея Рильського
- вулиця Проектна 13108 Соломії Павличко
- провулок Проектний 13109 Юрівський
- вулиця Проектна 13110 Валер'яна Підмогильного

та рекомендувати Київському міському голові внести відповідне подання до Київської міської ради.

ГОЛОСУВАЛИ: «за» - 15, «проти» - 0, «утримались» - 1, відсутній Бохняк В.Я.

2. СЛУХАЛИ: інформацію секретаря Комісії Шибанова Я.М. щодо результатів громадського обговорення найменування нових вулиць та провулків у Солом'янському районі, а саме:

- вулиця Проектна 12975 Дмитра Григоровича
- вулиця Проектна 12976 Сергія Висоцького
- провулок Проектний 12977 Сарматський
- вулиця Проектна12978 Архипа Люльки
- вулиця Проектна 13017 Пилипа Коновала
- вулиця Проектна 13023 Кирила Гвоздика
- вулиця Проектна 13057 Михайла Лучкая
- вулиця Проектна 13058 Ніла Хасевича
- вулиця Проектна 13106 Сергія Шишка
- вулиця Проектна 13111 Федора Андерса

- вулиця Весняна	Професора Делоне
- вулиця Калинова	Олександра Богомазова
- вулиця Колоскова	Антона Ждановича
- вулиця Крейсера «Аврора»	Ганни Арендт
- вулиця Межова	Скіфська
- вулиця Нова	Сильвестра Косова
- вулиця Пшенична	Ґренджі-Донського
- вулиця Соснова	Василя Седляра
- вулиця Яблунева	Івана Білика
- вулиця Ягідна	Генерала Павленка
- вулиця Янтарна	Михайла Дерегуса
- провулок Крейсера «Аврора»	Степана Ерастова
- провулок Радянський	Костянтина Михальчука
- провулок Ягідний	Марусі Чурай

ВИРІШИЛИ: враховуючи результати громадського обговорення, підтримати найменування нових вулиць та провулків у Солом'янському районі, а саме:

- вулиця Проектна 12975	Дмитра Григоровича
- вулиця Проектна 12976	Сергія Висоцького
- провулок Проектний 12977	Сарматський
- вулиця Проектна12978	Архипа Люльки
- вулиця Проектна 13017	Пилипа Коновала
- вулиця Проектна 13023	Кирила Гвоздика
- вулиця Проектна 13057	Михайла Лучкая
- вулиця Проектна 13058	Ніла Хасевича
- вулиця Проектна 13106	Сергія Шишка
- вулиця Проектна 13111	Федора Андерса
- вулиця Весняна	Професора Делоне
- вулиця Калинова	Олександра Богомазова
- вулиця Колоскова	Антона Ждановича
- вулиця Крейсера «Аврора»	Ганни Арендт
- вулиця Межова	Скіфська
- вулиця Нова	Сильвестра Косова
- вулиця Пшенична	Ґренджі-Донського
- вулиця Соснова	Василя Седляра
- вулиця Яблунева	Івана Білика
- вулиця Ягідна	Генерала Павленка
- вулиця Янтарна	Михайла Дерегуса
- провулок Крейсера «Аврора»	Степана Ерастова
- провулок Радянський	Костянтина Михальчука
- провулок Ягідний	Марусі Чурай

та рекомендувати Київському міському голові внести відповідне подання до Київської міської ради.

ГОЛОСУВАЛИ: «за» - 16, «проти» - 0, «утримались» - 1.

3. СЛУХАЛИ: інформацію секретаря Комісії Шибанова Я.М. щодо результатів громадського обговорення найменування скверів у місті Києві, а саме:

- присвоєння скверу на вулиці Василя Порика між будинками 7-9 у Подільському районі імені Кузьми Скрябіна (пропозиція 1);
- найменування скверу на вулиці Василя Порика між будинками 7-9 у Подільському районі – «Виноградар» (пропозиція 2);

ВИРІШИЛИ: враховуючи результати громадського обговорення, підтримати присвоєння скверу на вулиці Василя Порика між будинками 7-9 у Подільському районі імені Кузьми Скрябіна та рекомендувати Київському міському голові внести відповідне подання до Київської міської ради.

ГОЛОСУВАЛИ: «за» - 16, «проти» - 0, «утримались» - 1.

- присвоєння скверу на розі вулиць Сурикова та Повітрофлотського проспекту у Солом'янському районі ім'я Бориса Нємцова;

ВИРІШИЛИ: враховуючи результати громадського обговорення, підтримати присвоєння скверу на розі вулиць Сурикова та Повітрофлотського проспекту у Солом'янському районі імені Бориса Нємцова та рекомендувати Київському міському голові внести відповідне подання до Київської міської ради.

ГОЛОСУВАЛИ: «за» - 15, «проти» - 0, «утримались» - 2.

- присвоєння скверу біля площі Петра Кривоноса, де розташований Паровоз – пам'ятник, назви Залізничний;

ВИРІШИЛИ: враховуючи результати громадського обговорення, підтримати присвоєння скверу біля площі Петра Кривоноса, до розташований Паровоз – пам'ятник, назви Залізничний та рекомендувати Київському міському голові внести відповідне подання до Київської міської ради.

ГОЛОСУВАЛИ: «за» - 17, «проти» - 0, «утримались» - 0.

4. СЛУХАЛИ: інформацію секретаря Комісії Шибанова Я.М. щодо результатів громадського обговорення перейменування вулиць, площ та провулку, а саме:

- вулиці Механізаторів у Солом'янському районі на вулицю Максима Шаповала;

ВИРІШИЛИ: враховуючи результати громадського обговорення, підтримати (з редакційною правкою) перейменування вулиці Механізаторів у Солом'янському районі на вулицю Генерала Шаповала та рекомендувати Київському міському голові внести відповідне подання до Київської міської ради.

ГОЛОСУВАЛИ: «за» - 16, «проти» - 0, «утримались» - 1.

- вулиці Толстого у Деснянському районі на вулицю Володимира Беца;

ВИРІШИЛИ: враховуючи результати громадського обговорення, підтримати перейменування вулиці Толстого у Деснянському районі на вулицю Володимира Беца та рекомендувати Київському міському голові внести відповідне подання до Київської міської ради.

ГОЛОСУВАЛИ: «за» - 17, «проти» - 0, «утримались» - 0.

- площі Новоросійської у Дніпровському районі на площу Чернігівську;

ВИРІШИЛИ: враховуючи результати громадського обговорення, підтримати перейменування площі Новоросійської у Дніпровському районі на площу Чернігівську та рекомендувати Київському міському голові внести відповідне подання до Київської міської ради.

ГОЛОСУВАЛИ: «за» - 16, «проти» - 0, «утримались» - 1.

- присвоєння назви провулку, який пролягає від вулиці Митрополита Сабодана, у Деснянському районі назви «провулок Ковтунівський»;

ВИРІШИЛИ: враховуючи результати громадського обговорення, підтримати присвоєння назви провулку, який пролягає від вулиці Митрополита Сабодана, у Деснянському районі назви «провулок Ковтунівський»та рекомендувати Київському міському голові внести відповідне подання до Київської міської ради.

ГОЛОСУВАЛИ: «за» - 16, «проти» - 0, «утримались» - 1.

- вулиці Івана Кудрі у Печерському районі на вулицю Дмитра Донцова;

ВИРІШИЛИ: враховуючи результати громадського обговорення, підтримати перейменування вулиці Івана Кудрі у Печерському районі на вулицю Дмитра Донцова та рекомендувати Київському міському голові внести відповідне подання до Київської міської ради.

ГОЛОСУВАЛИ: «за» - 14, «проти» - 2, «утримались» - 1.

- перейменування вулиці Саратовської у Шевченківському районі на вулицю Героїв Базару;

ВИРІШИЛИ: направити результати громадського обговорення на додаткову перевірку до Департаменту інформаційно-комунікаційних технологій виконавчого органу Київської міської ради (Київської міської державної адміністрації), після проведення якої повторно розглянути питання на наступному засіданні Комісії.

ГОЛОСУВАЛИ: «за» - 17, «проти» - 0, «утримались» - 0.

- площі Льва Толстого у Шевченківському районі на площу Євгена Чикаленка.

ВИРІШИЛИ: враховуючи результати громадського обговорення, не підтримати перейменування площі Льва Толстого у Шевченківському районі на площу Євгена Чикаленка.

ГОЛОСУВАЛИ: «за» - 17, «проти» - 0, «утримались» - 0.

5. СЛУХАЛИ: інформацію секретаря Комісії Шибанова Я.М. щодо результатів громадського обговорення питання перейменування Центральної районної бібліотеки імені Аркадія Гайдара для дітей у Оболонському районі на Центральну районну бібліотеку імені Героїв Небесної Сотні для дітей.

ВИРІШИЛИ: враховуючи результати громадського обговорення, підтримати перейменування Центральної районної бібліотеки імені Аркадія Гайдара для дітей у Оболонському районі на Центральну районну бібліотеку імені Героїв Небесної Сотні для дітей та рекомендувати Київському міському голові внести відповідне подання до Київської міської ради.

ГОЛОСУВАЛИ: «за» - 16, «проти» - 0, «утримались» - 1.

II. Про найменування нових вулиць (рекомендувати для винесення на громадське обговорення):

6. СЛУХАЛИ: звернення народного депутата України Суслової І. М. стосовно найменування вулиці Проектної 13112 у Дарницькому районі на честь Кизила А. О.

ВИРІШИЛИ: підтримати найменування вулиці Проектної 13112 у Дарницькому районі на честь Андрія Кизила та рекомендувати для винесення на громадське обговорення.

ГОЛОСУВАЛИ: «за» - 17, «проти» - 0, «утримались» - 0.

7. СЛУХАЛИ: звернення депутата Київської міської ради Бохняка В. Я. стосовно найменування вулиці Проектної 13114 у Дарницькому районі на честь Петра Радзіня.

ВИРІШИЛИ: підтримати найменування вулиці Проектної 13114 у Дарницькому районі на честь Петра Радзіня та рекомендувати для винесення на громадське обговорення.

ГОЛОСУВАЛИ: «за» - 16, «проти» - 0, «утримались» - 1.

8. СЛУХАЛИ: звернення гаражного будівельного кооперативу «АТОВЕЦЬ» стосовно найменування Проектної вулиці у Деснянському районі на честь Героїв АТО.

ВИРІШИЛИ: зняти питання з розгляду, оскільки, за інформацією члена Комісії, начальника відділу містобудівного аналізу та ведення кадастрової інформації Департаменту містобудування та архітектури виконавчого органу Київської міської ради (Київської міської державної адміністрації) Смілки В.А., зазначена вулиця вже найменована згідно із рішенням Київської міської ради від 28.04.2011 № 156/5543 «Про найменування нових вулиць та провулків у котеджному селищі «Деснянське» в Деснянському районі м. Києва.

III. Про перейменування вулиці Російської у Дарницькому районі (рекомендувати для винесення на громадське обговорення):

9. СЛУХАЛИ: звернення депутата Київської міської ради Пинзеник О. О. стосовно перейменування вулиці Російської у Дарницькому районі на честь Аміни Окуєвої.

10. СЛУХАЛИ: звернення громадської спілки «Асоціація ветеранів війни, учасників АТО, членів сімей загиблих (померлих) та інвалідів війни м. Києва» стосовно перейменування вулиці Російської у Дарницькому районі м. Києва на вулицю Юрія Литвинського.

11. СЛУХАЛИ: звернення ПАТ «Київський радіозавод» стосовно перейменування вулиці Російської у Дарницькому районі м. Києва на вулицю Дмитра Топчія.

ВИРІШИЛИ: за пропозицією голови Комісії Резнікова О.Ю. перенести розгляд зазначених пропозицій на продовження засідання (орієнтовно 06.07.2018), запропонувати суб'єктам подання пропозицій за цей час узгодити можливість увічнення пам'яті про Аміну Окуєву, Юрія Литвинського та Дмитра Топчія шляхом найменування (перейменування) інших вулиць Києва (а не тільки вулиці Російської).

IV. Про перейменування вулиць (рекомендувати для винесення на громадське обговорення):

12. СЛУХАЛИ: звернення громадської організації «Київська крайова організація Всеукраїнського лікарського товариства» стосовно перейменування вулиці Панельної у Дніпровському районі міста Києва на вулицю Андрія Аболмасова.

ВИРІШИЛИ: підтримати перейменування вулиці Панельної у Дніпровському районі міста Києва на вулицю Андрія Аболмасова та рекомендувати для винесення на громадське обговорення.

ГОЛОСУВАЛИ: «за» - 17, «проти» - 0, «утримались» - 0.

Голова Комісії оголосив перерву у засіданні до 06.07.2018

Голова комісії О.Резніков

Секретар комісії Я.Шибанов

ПРОТОКОЛ № 6
засідання комісії з питань найменувань

Дата проведення: 08 та 13 грудня 2017 року
Місце проведення: вулиця Хрещатик, 36, к.514 та сесійна зала

Присутні: Резніков О.Ю., Шибанов Я.М., Бохняк В.Я., Вербич С.О., Збанацький А.Г., Кальницький М.Б., Мартиненко-Кушлянський Т.О., Мельник І.В., Подобєд П.К., Смілка В.А., Тимченко О.В., Хонда М.П.

Відсутні: Бенюк Б.М., Березницька Л.І., Білокінь С.І., Демська О.М., Терес Н.В.

Запрошені: народні депутати України – Заліщук С.П., Лещенко С.А., Найєм М., депутати Київської міської ради – Вахель Ю.В., Гусовський С.М., Пинзеник О.О., головний спеціаліст відділу з питань внутрішньої політики та зв'язків з громадськістю Солом'янської районної в місті Києві державної адміністрації Степанченко Н.А., представники громадськості – Адаменко П., Ахмедов З.Б., Бірюкова В.Ф., Блащук Ю., Боголей Я.О., Гнаткевич Ю., Гончаренко Т., Довгалюк Я.І., Зінченко В., Кобелєв М.В., Коваленко О.Л., Костилєв М.В., Кулаков А., Мотовиловець Ю.Л., Музичук Д.Д., Мусаєва С., Піскун В.М., Подчашинський О.О., Притула О., Рильський М.Г., Рілов Р.О., Рубальська В.Л., Самаруха О.Д., Трофімченко І., Філіпп І., Чижиков Г.

Порядок денний:
I. Про перейменування вулиць, проспекту, площі, скверів та бібліотеки
II. Про найменування нових вулиць
III. Про перейменування вулиць, провулку, площі та скверу
IV. Про перейменування скверу на просп. Василя Порика між будинками 7-а–9-а
V. Про перейменування об'єктів міського підпорядкування
VI. Про перейменування залізничних станцій
VII. Різне

I. Про перейменування вулиць, проспекту, площі, скверів та бібліотеки (рекомендувати для винесення на громадське обговорення)

1. СЛУХАЛИ: доручення Київського міського голови стосовно найменування скверу на розі вулиць Сурикова та Повітрофлотського проспекту на честь Б. Нємцова.

ВИРІШИЛИ: підтримати найменування скверу на розі вулиць Сурикова та Повітрофлотського проспекту на честь Б. Нємцова та рекомендувати для винесення на громадське обговорення.

ГОЛОСУВАЛИ: «за» - 8, «проти» - 4, «утримались» - 0.

2. СЛУХАЛИ: звернення народного депутата України С. Лещенка стосовно повернення до розгляду питання перейменування скверу імені Чкалова на сквер імені Павла Шеремета.

ВИРІШИЛИ: оскільки пропозиція про перейменування не підтримана 2/3 присутніх членів комісії, рішення щодо перейменування скверу імені Чкалова на сквер імені Павла Шеремета не прийнято.

ГОЛОСУВАЛИ: «за» - 4, «проти» - 3, «утримались» - 5.

3. СЛУХАЛИ: звернення Міністерства оборони України стосовно перейменування вулиці Механізаторів у Солом'янському районі на вулицю Максима Шаповала.

ВИРІШИЛИ: підтримати перейменування вулиці Механізаторів у Солом'янському районі на вулицю Максима Шаповала та рекомендувати для винесення на громадське обговорення.

ГОЛОСУВАЛИ: «за» - 12, «проти» - 0, «утримались» - 0.

4. СЛУХАЛИ: звернення депутата Київської міської ради Пинзеник О. О. щодо перейменування проспекту Космонавта Комарова у Солом'янському районі на честь Блаженнійшого Любомира Гузара.

ВИРІШИЛИ: за погодженням з суб'єктом подання зняти питання з розгляду на доопрацювання.

5. СЛУХАЛИ: звернення депутата Київської міської ради Пинзеник О. О. щодо перейменування вулиць Льва Толстого:

- у Дарницькому районі на честь Феофіла Яновського;

ВИРІШИЛИ: за погодженням з суб'єктом подання зняти питання з розгляду на доопрацювання

- у Деснянському районі – на честь Володимира Беца.

ВИРІШИЛИ: підтримати перейменування вулиці Льва Толстого у Деснянському районі – на честь Володимира Беца та рекомендувати для винесення на громадське обговорення.

ГОЛОСУВАЛИ: «за» - 11, «проти» - 0, «утримались» - 1.

6. СЛУХАЛИ: звернення депутата Київської міської ради Мухи В. В. стосовно перейменування площі Новоросійської у Дніпровському районі на площу Чернігівську.

ВИРІШИЛИ: підтримати перейменування площі Новоросійської у Дніпровському районі на площу Чернігівську та рекомендувати для винесення на громадське обговорення.

ГОЛОСУВАЛИ: «за» - 12, «проти» - 0, «утримались» - 0.

7. СЛУХАЛИ: звернення депутата Київської міської ради Гусовського С. М. стосовно перейменування вулиці Стадіонної у Солом'янському районі на честь Мераба Мамардашвілі.

ВИРІШИЛИ: оскільки пропозиція про перейменування не підтримана 2/3 присутніх членів комісії, рішення щодо перейменування вулиці Стадіонної у Солом'янському районі на честь Мераба Мамардашвілі не прийнято.

ГОЛОСУВАЛИ: «за» - 5, «проти» - 3, «утримались» - 4.

8. СЛУХАЛИ: звернення депутата Київської міської ради Сиротюка Ю. М. стосовно перейменування вулиці Івана Кудрі у Печерському районі на вулицю Дмитра Донцова.

ВИРІШИЛИ: підтримати перейменування вулиці Івана Кудрі у Печерському районі на вулицю Дмитра Донцова та рекомендувати для винесення на громадське обговорення.

ГОЛОСУВАЛИ: «за» - 10, «проти» - 1, «утримались» - 1.

9. СЛУХАЛИ: звернення народного депутата України Левченка Ю. В. стосовно перейменування Центральної районної бібліотеки для дітей імені Аркадія Гайдара Оболонського району на честь Героїв Небесної Сотні.

ВИРІШИЛИ: підтримати перейменування Центральної районної бібліотеки для дітей імені Аркадія Гайдара Оболонського району на честь Героїв Небесної Сотні та рекомендувати для винесення на громадське обговорення.

ГОЛОСУВАЛИ: «за» - 12, «проти» - 0, «утримались» - 0.

II. Про найменування нових вулиць (рекомендувати для винесення на громадське обговорення)

10. СЛУХАЛИ: інформацію секретаря Комісії щодо пропозицій про найменування нових вулиць у Голосіївському районі:

вулиця Проектна 12966	Сім'ї Холодних
вулиця Проектна 12967	Родини Кістяківських
вулиця Проектна 12968	Володимира Горовиця
вулиця Проектна 12969	Олени Апанович
вулиця Проектна 12970	Атени Пашко
вулиця Проектна 12971	Братів Шеметів

вулиця Проектна 12972	Архітектора Дяченка
вулиця Проектна 12973	Юрія Немирича
провулок Проектний 12974	Костя Гуслистого
вулиця Проектна 13107	Бульвар Тадея Рильського
вулиця Проектна 13108	Соломії Павличко
провулок Проектний 13109	Юрівський
вулиця Проектна 13110	Валер'яна Підмогильного

ВИРІШИЛИ: підтримати найменування нових вулиць у Голосіївському районі:

вулиця Проектна 12966	Сім'ї Холодних
вулиця Проектна 12967	Родини Кістяківських
вулиця Проектна 12968	Володимира Горовиця
вулиця Проектна 12969	Олени Апанович
вулиця Проектна 12970	Атени Пашко
вулиця Проектна 12971	Братів Шеметів
вулиця Проектна 12972	Архітектора Дяченка
вулиця Проектна 12973	Юрія Немирича
провулок Проектний 12974	Костя Гуслистого
вулиця Проектна 13107	Бульвар Тадея Рильського
вулиця Проектна 13108	Соломії Павличко
провулок Проектний 13109	Юрівський
вулиця Проектна 13110	Валер'яна Підмогильного

та рекомендувати для винесення на громадське обговорення.
ГОЛОСУВАЛИ: «за» - 11, «проти» - 0, «утримались» - 0, відсутні - 1.

11. СЛУХАЛИ: інформацію секретаря Комісії щодо пропозицій про найменування нових вулиць у Солом'янському районі

вулиця Проектна 12975	Дмитра Григоровича
вулиця Проектна 12976	Сергія Висоцького
провулок Проектний 12977	Сарматський
вулиця Проектна12978	Архипа Люльки
вулиця Проектна 13017	Пилипа Коновала
вулиця Проектна 13023	Кирила Гвоздика
вулиця Проектна 13057	Михайла Лучкая
вулиця Проектна 13058	Ніла Хасевича
вулиця Проектна 13106	Сергія Шишка
вулиця Проектна 13111	Федора Андерса
вулиця Весняна	Професора Делоне
вулиця Калинова	Олександра Богомазова
вулиця Колоскова	Антона Ждановича
вулиця Крейсера «Аврора»	Ганни Арендт
вулиця Межова	Скіфська
вулиця Нова	Сильвестра Косова
вулиця Пшенична	Ґренджі-Донського
вулиця Соснова	Василя Седляра
вулиця Яблунева	Івана Білика

вулиця Ягідна	Генерала Павленка
вулиця Янтарна	Михайла Дерегуса
провулок Крейсера «Аврора»	Степана Ерастова
провулок Радянський	Костянтина Михальчука
провулок Ягідний	Марусі Чурай

ВИРІШИЛИ: підтримати найменування нових вулиць у Солом'янському районі:

вулиця Проектна 12975	Дмитра Григоровича
вулиця Проектна 12976	Сергія Висоцького
провулок Проектний 12977	Сарматський
вулиця Проектна12978	Архипа Люльки
вулиця Проектна 13017	Пилипа Коновала
вулиця Проектна 13023	Кирила Гвоздика
вулиця Проектна 13057	Михайла Лучкая
вулиця Проектна 13058	Ніла Хасевича
вулиця Проектна 13106	Сергія Шишка
вулиця Проектна 13111	Федора Андерса
вулиця Весняна	Професора Делоне
вулиця Калинова	Олександра Богомазова
вулиця Колоскова	Антона Ждановича
вулиця.Межова	Скіфська
вулиця Нова	Сильвестра Косова
вулиця Пшенична	Ґренджі-Донського

вулиця Соснова	Василя Седляра
вулиця Яблунева	Івана Білика
вулиця Ягідна	Генерала Павленка
вулиця Янтарна	Михайла Дерегуса
провулок Крейсера «Аврора»	Степана Ерастова
провулок Радянський	Костянтина Михальчука
провулок Ягідний	Марусі Чурай

та рекомендувати для винесення на громадське обговорення.
ГОЛОСУВАЛИ: «за» - 11, «проти» - 0, «утримались» - 0, відсутні - 1.

ВИРІШИЛИ: підтримати найменування нових вулиць у Солом'янському районі:

вулиця Крейсера «Аврора»	Ганни Арендт

та рекомендувати для винесення на громадське обговорення.
ГОЛОСУВАЛИ: «за» - 8, «проти» - 1, «утримались» - 2, відсутні - 1.

III. Про перейменування вулиць, провулку, площі та скверу (рекомендувати для винесення на громадське обговорення)

12. СЛУХАЛИ: звернення Просвітницького центру національного відродження імені Євгена Чикаленка стосовно перейменування площі Льва Толстого у Шевченківському районі на площу Євгена Чикаленка.

ВИРІШИЛИ: підтримати перейменування площі Льва Толстого у Шевченківському районі на площу Євгена Чикаленка та рекомендувати для винесення на громадське обговорення.

ГОЛОСУВАЛИ: «за» - 11, «проти» - 0, «утримались» - 0, відсутні - 1.

13. СЛУХАЛИ: звернення Національної музичної академії України імені П. І. Чайковського стосовно перейменування вулиці Тираспільської у Подільському та Шевченківському районах на честь Стефана Турчака.

ВИРІШИЛИ: не підтримати перейменування вулиці Тираспільської у Подільському та Шевченківському районах на честь Стефана Турчака.

ГОЛОСУВАЛИ: «за» - 9, «проти» - 0, «утримались» - 1, відсутні - 2.

14. СЛУХАЛИ: звернення Деснянської районної в місті Києві державної адміністрації та гр. Кижлай Т. І. щодо присвоєння провулку, який пролягає від вулиці Митрополита Володимира Сабодана, у Деснянському районі назви «провулок Ковтунівка».

ВИРІШИЛИ: підтримати присвоєння провулку, який пролягає від вулиці Митрополита Володимира Сабодана, у Деснянському районі назви «провулок Ковтунівський» та рекомендувати для винесення на громадське обговорення.

ГОЛОСУВАЛИ: «за» - 9, «проти» - 0, «утримались» - 1, відсутні - 2.

15. СЛУХАЛИ: звернення Державної установи «Національний інститут хірургії та трансплантології імені О.О. Шалімова» стосовно перейменування частини вулиці Героїв Севастополя (від перехрестя з проспектом Космонавта Комарова до її кінця) у Солом'янському районі на вулицю Олександра Шалімова.

ВИРІШИЛИ: оскільки пропозиція про перейменування не підтримана 2/3 присутніх членів комісії, рішення щодо перейменування частини вулиці Героїв Севастополя (від перехрестя з проспектом Космонавта Комарова до її кінця) у Солом'янському районі на вулицю Олександра Шалімова не прийнято.

ГОЛОСУВАЛИ: «за» - 2, «проти» - 0, «утримались» - 8, відсутні - 2.

16. СЛУХАЛИ: звернення Громадської ради при Солом'янській районній в місті Києві державній адміністрації стосовно присвоєння скверу біля площі Петра Кривоноса, де розташований Паровоз – пам'ятник, назви «Залізничний».

ВИРІШИЛИ: підтримати присвоєння скверу біля площі Петра Кривоноса, де розташований Паровоз – пам'ятник, назви Залізничний та рекомендувати для винесення на громадське обговорення.

ГОЛОСУВАЛИ: «за» - 10, «проти» - 0, «утримались» - 0, відсутні - 2.

IV. Про перейменування скверу на просп. Василя Порика між будинками 7-а – 9-а (рекомендувати для винесення на громадське обговорення)

17. СЛУХАЛИ: звернення депутата Київської міської ради Окопного О. Ю. стосовно присвоєння скверу на просп. Василя Порика між будинками 7-а – 9-а у Подільському районі імені Кузьми Скрябіна.

ВИРІШИЛИ: оскільки пропозиція про присвоєння назви не підтримана 2/3 присутніх членів комісії, рішення щодо присвоєння скверу на просп. Василя Порика між будинками 7-а – 9-а у Подільському районі імені Кузьми Скрябіна не прийнято.

ГОЛОСУВАЛИ: «за» - 5, «проти» - 0, «утримались» - 5, відсутні - 2.

18. СЛУХАЛИ: звернення голови громадського об'єднання «Форум ЮА-ВЕТ», заступника голови Громадської ради при Подільській районній в місті Києві державній адміністрації Коваленка О. Л. стосовно присвоєння

скверу на вулиці Василя Порика між будинками 7-9 у Подільському районі назви «Виноградар».

ВИРІШИЛИ: оскільки пропозиція про присвоєння назви не підтримана 2/3 присутніх членів комісії, рішення щодо присвоєння скверу на вулиці Василя Порика між будинками 7-9 у Подільському районі назви «Виноградар» не прийнято.

ГОЛОСУВАЛИ: «за» - 5, «проти» - 0, «утримались» - 5, відсутні - 2.

СЛУХАЛИ: пропозицію голови Комісії щодо винесення на громадське обговорення обох пропозицій про присвоєння назви.

ВИРІШИЛИ: підтримати присвоєння скверу на вулиці Василя Порика між будинками 7-9 у Подільському районі та рекомендувати для винесення на громадське обговорення двох пропозицій (про присвоєння імені Кузьми Скрябіна та назви «Виноградар»).

ГОЛОСУВАЛИ: «за» - 10, «проти» - 0, «утримались» - 0, відсутні - 2.

V. Про перейменування об'єктів міського підпорядкування

19. СЛУХАЛИ: звернення комунального підприємства виконавчого органу Київської міської ради (Київської міської державної адміністрації) «Київкінофільм» стосовно результатів громадського обговорення питання перейменування кінотеатру «Ленінград» на кінотеатр «Дніпро».

ВИРІШИЛИ: враховуючи результати громадського обговорення, підтримати перейменування кінотеатру «Ленінград» на кінотеатр «Дніпро» та рекомендувати Київській міській раді підтримати відповідний проект рішення.

ГОЛОСУВАЛИ: «за» - 11, «проти» - 0, «утримались» - 0, відсутні - 1.

20. СЛУХАЛИ: звернення Оболонської районної в місті Києві державної адміністрації стосовно перейменування бібліотеки ім. Саші Чекаліна для дітей в Оболонському районі на Бібліотеку на Пріорці для дітей.

ВИРІШИЛИ: зняти питання з розгляду, запропонувати суб'єкту подання уточнити варіанти перейменування бібліотеки.

VI. Про перейменування залізничних станцій

21. СЛУХАЛИ: звернення виробничого підрозділу «Київська дирекція залізничних перевезень» стосовно перейменування залізничної станції Київ-Петрівка.

ВИРІШИЛИ: враховуючи попередні рішення комісії щодо комплексного вирішення питання перейменування станції метрополітену «Петрівка» та залізничної станції Київ-Петрівка, рекомендувати суб'єкту подання

перейменувати залізничну станцію Київ-Петрівка на залізничну станцію Почайна.

ГОЛОСУВАЛИ: «за» - 10, «проти» - 0, «утримались» - 0, відсутні - 2.

22. СЛУХАЛИ: звернення виробничого підрозділу «Київська дирекція залізничних перевезень» стосовно перейменування залізничних станцій Святошин та Дарниця, які знаходяться на території міста Києва.

ВИРІШИЛИ: не підтримати перейменування залізничних станцій Святошин та Дарниця на залізничні станції Київ-Святошин та Київ-Дарниця відповідно.

ГОЛОСУВАЛИ: «за» - 10, «проти» - 0, «утримались» - 0, відсутні - 2.

VII. Різне

23. СЛУХАЛИ: звернення Українського інституту національної пам'яті стосовно перейменування проспекту Правди у Подільському районі.

ВИРІШИЛИ: запропонувати членам комісії подати конкретні пропозиції стосовно перейменування проспекту Правди у Подільському районі.

24. СЛУХАЛИ: звернення Департаменту містобудування та архітектури виконавчого органу Київської міської ради (Київської міської державної адміністрації) щодо розгляду проекту рішення Київської міської ради «Про найменування та уточнення назв вулиць, провулків міста Києва».

ВИРІШИЛИ:

- підтримати уточнення назв вулиць та провулку у місті Києві:

вулиця Річна – вулиця Річкова

вулиця Златоустівська – вулиця Золотоустівська

вулиця Коперніка - вулиця Коперника

вулиця Залежна – вулиця Залужна

провулок Залежний – провулок Залужний

та рекомендувати Київській міській раді підтримати відповідний проект рішення;

- доопрацювати питання найменування нових вулиць та провулку в Деснянському районі (Дачна 1, Дачна 2, Дачна 3, Дачна 4, Дачна 5 та провулок Милославський), запропонувати членам комісії подати конкретні пропозиції стосовно найменування цих вулиць та провулку, просити Департамент містобудування та архітектури надати картосхему їх розташування.

ГОЛОСУВАЛИ: «за» - 10, «проти» - 0, «утримались» - 0, відсутні - 2.

Голова комісії О.Резніков

Секретар комісії Я.Шибанов

Київський міський голова

Березнікову О.І.
Мусі В. В.
Слончаку В.В.

Прошу розглянути проект рішення від 15.08.2018 №08/231-2547/ПР в установленому порядку.

Пихтіній О.М.

Для контролю за проходженням та тиражування.

Юнаковій С. М.
Павлову Ю. С.

В.КЛИЧКО

" 15 " серпня 2018 року
№ 08/231 – 2547/ПР

08/231-2547/ПР
15.08.2018

УКРАЇНА

ВИКОНАВЧИЙ ОРГАН КИЇВСЬКОЇ МІСЬКОЇ РАДИ (КИЇВСЬКА МІСЬКА ДЕРЖАВНА АДМІНІСТРАЦІЯ)

вул. Хрещатик, 36, м. Київ, 01044, тел. (044) 202 71 29, (044) 202 75 58, факс 202 76 41, e-mail: kmda@kma.gov.ua
Контактний центр міста Києва (044) 15 51 Код ЄДРПОУ 00022527
E-mail для електронних звернень громадян: zvernen@kma.gov.ua

15.08.2018 № 009-164р

на № _____ від _____

Київська міська рада

СУПРОВІДНИЙ ЛИСТ

Відповідно до статей 26, 29 Регламенту Київської міської ради, затвердженого рішенням Київської міської ради від 07 липня 2016 року № 579/579, глави 3 розділу VIII Регламенту виконавчого органу Київської міської ради (Київської міської державної адміністрації), затвердженого розпорядженням виконавчого органу Київської міської ради (Київської міської державної адміністрації) від 08 жовтня 2013 року № 1810 за поданням виконавчого органу Київської міської ради (Київської міської державної адміністрації) направляю проект рішення Київської міської ради «Про присвоєння назви скверу у Солом'янському районі міста Києва».

У відповідності до пункту 3.4 глави 3 розділу VIII Регламенту виконавчого органу Київської міської ради (Київської міської державної адміністрації), затвердженого розпорядженням виконавчого органу Київської міської ради (Київської міської державної адміністрації) від 08 жовтня 2013 року № 1810 інформую, що відповідальними за представлення та супроводження проекту рішення на всіх стадіях розгляду є заступник голови Київської міської державної адміністрації, співголова Комісії з питань найменувань Резніков Олексій Юрійович (тел. 202-77-17).

Додатки:
- проект рішення Київради на 2 арк.;
- пояснювальна записка на 2 арк.;
- додаткові матеріали на 19 арк.
- електронна версія зазначеного.

173130

В.о. керівника апарату Є. Ситніченко

Хонда
Ільницька 235 05 65

08/231-2548/п
15.08.2018

КИЇВСЬКА МІСЬКА РАДА

VI СЕСІЯ VIII СКЛИКАННЯ

№ 4

РІШЕННЯ

_____№_____

ПРОЕКТ

Про присвоєння назви скверу у Подільському районі міста Києва

Відповідно до Закону України «Про місцеве самоврядування в Україні», Закону України «Про присвоєння юридичним особам та об'єктам права власності імен (псевдонімів) фізичних осіб, ювілейних та святкових дат, назв і дат історичних подій», рішення Київської міської ради від 13 листопада 2013 року № 432/9920 «Про затвердження Порядку найменування об'єктів міського підпорядкування, присвоєння юридичним особам та об'єктам міського підпорядкування імен (псевдонімів) фізичних осіб, ювілейних та святкових дат, назв і дат історичних подій у місті Києві», враховуючи протокол засідання Комісії з питань найменувань від 22 червня 2018 року № 3, Київська міська рада

ВИРІШИЛА:

1. Присвоїти скверу на вулиці Василя Порика між будинками 7-9 у Подільському районі ім'я Кузьми Скрябіна.

2. Виконавчому органу Київської міської ради (Київській міській державній адміністрації) здійснити організаційно-правові заходи щодо виконання пункту 1 цього рішення.

3. Виконавчому органу Київської міської ради (Київській міській державній адміністрації) розробити та подати на розгляд Київської міської ради у місячний строк з дня прийняття цього рішення проект рішення Київської міської ради про внесення змін до офіційного довідника «Вулиці міста Києва», затвердженого рішенням Київської міської ради від 22 січня 2015 року № 34/899 «Про затвердження офіційного довідника «Вулиці міста Києва», відповідно до пункту 1 цього рішення.

4. Департаменту містобудування та архітектури виконавчого органу Київської міської ради (Київської міської державної адміністрації) врахувати в Реєстрі вулиць та інших поіменованих об'єктів у місті Києві положення пункту 1 цього рішення.

5. Це рішення Київської міської ради офіційно оприлюднити в газеті Київської міської ради «Хрещатик».

6. Контроль за виконанням цього рішення покласти на постійну комісію Київської міської ради з питань місцевого самоврядування, регіональних та міжнародних зв'язків.

Київський міський голова В. Кличко

ПОДАННЯ:

Київський міський голова В. Кличко

ПОГОДЖЕНО:

Заступник голови Київської міської держаної адміністрації О. Резніков

Директор Департаменту суспільних комунікацій виконавчого органу Київської міської ради (Київської міської держаної адміністрації) М. Хонда

Постійна комісія Київської міської ради з питань місцевого самоврядування, регіональних та міжнародних зв'язків:

голова постійної комісії О. Березніков

секретар постійної комісії Т. Криворучко

Постійна комісія Київської міської ради з питань культури, туризму та інформаційної політики:

голова постійної комісії В. Муха

секретар постійної комісії О. Поживанов

Начальник управління правового забезпечення діяльності Київської міської ради В. Слончак

Пояснювальна записка
до проекту рішення Київської міської ради
«Про присвоєння назви скверу у Подільському районі міста Києва»

1. Обґрунтування необхідності видання рішення.

Підставою для розроблення даного проекту рішення є пункт 41 частини першої статті 26, пункт 1 статті 37, пункт 1 частини першої статті 59 Закону України «Про місцеве самоврядування в Україні», Закон України «Про присвоєння юридичним особам та об'єктам права власності імен (псевдонімів) фізичних осіб, ювілейних та святкових дат, назв і дат історичних подій», протоколи засідань Комісії з питань найменувань від 08 та 13 грудня 2017 року № 6 та від 22 червня 2018 року № 3.

2. Мета і завдання видання рішення.

Мета прийняття рішення – вшанування пам'яті Кузьменка А. В. – культового українського співака, письменника, телеведучого, продюсера, актора, лідера гурту «Скрябін» шляхом присвоєння його імені скверу у місті Києві.

3. Загальна характеристика та основні положення проекту рішення.

Департаментом суспільних комунікацій виконавчого органу Київської міської ради (Київської міської державної адміністрації) підготовлено проект рішення Київської міської ради «Про присвоєння назви скверу у Подільському районі міста Києва».

Проект рішення містить відомості щодо присвоєння назви скверу у Подільському районі міста Києва.

4. Стан нормативно-правової бази у даній сфері правового регулювання.

Закон України «Про місцеве самоврядування в Україні»;

Закон України «Про присвоєння юридичним особам та об'єктам права власності імен (псевдонімів) фізичних осіб, ювілейних та святкових дат, назв і дат історичних подій»;

Постанова Кабінету Міністрів України від 24 жовтня 2012 року № 989 «Про затвердження Порядку проведення громадського обговорення під час розгляду питань про присвоєння юридичним особам та об'єктам права власності, які за ними закріплені, об'єктам права власності, які належать фізичним особам, імен (псевдонімів) фізичних осіб, ювілейних та святкових дат, назв і дат історичних подій»;

Рішення Київської міської ради від 13 листопада 2013 року № 432/9920 «Про затвердження Порядку найменування об'єктів міського підпорядкування, присвоєння юридичним особам та об'єктам міського підпорядкування імен (псевдонімів) фізичних осіб, ювілейних та святкових дат, назв і дат історичних подій у місті Києві»;

Розпорядження Київського міського голови від 19 серпня 2014 року № 175 «Про затвердження Порядку проведення у місті Києві громадського обговорення під час розгляду питань про присвоєння юридичним особам та об'єктам права власності імен (псевдонімів) фізичних осіб, ювілейних та святкових дат, назв і дат історичних подій».

5. Фінансово-економічне обґрунтування.

За інформацією Департаменту фінансів виконавчого органу Київської міської ради (Київської міської державної адміністрації) не потребує додаткового виділення коштів з місцевого бюджету.

6. Прогноз соціально-економічних та інших наслідків видання рішення.

Прийняття рішення сприятиме вшануванню пам'яті Кузьменка А. В. – культового українського співака, письменника, телеведучого, продюсера, актора, лідера гурту «Скрябін».

7. Суб'єкт подання проекту рішення .

Суб'єктом подання даного проекту рішення є Київський міський голова.

8. Доповідач на пленарному засіданні.

На пленарному засіданні проект доповідатиме заступник голови Київської міської держаної адміністрації Резніков О. Ю.

Відповідальний за супроводження проекту рішення – секретар Комісії з питань найменувань Шибанов Ярослав Миколайович (тел.. 235-05-65).

Заступник голови Київської
міської державної адміністрації О. Резніков

Звіт
про підсумки громадського обговорення
щодо присвоєння назви скверу у Подільському районі міста Києва

Відповідно до розпорядження Київського міського голови від 19.08.2014 № 175 «Про затвердження Порядку проведення у місті Києві громадського обговорення під час розгляду питань про присвоєння юридичним особам та об'єктам права власності імен (псевдонімів) фізичних осіб, ювілейних та святкових дат, назв і дат історичних подій» Департаментом суспільних комунікацій разом з Департаментом інформаційно-комунікаційних технологійвиконавчого органу Київської міської ради (Київської міської державної адміністрації) забезпечено проведення електронного громадського обговорення проекту рішення Київської міської ради щодо присвоєння назви скверу у місті Києві.

Громадське обговорення проходило з 24 січня до 24 березня 2018 року на єдиному веб-порталі територіальної громади міста в спеціальній рубриці Е-МІСТО – «Громадське обговорення проектів нормативно-правових актів», де кожен користувач мав змогу ознайомитися з запропонованим проектом рішення, висловити свої пропозиції, зауваження, оприлюднити власну редакцію проекту.

Загальні результати обговорення на офіційному веб-порталі Київської міської державної адміністрації:

- присвоєння скверу на вулиці Василя Порика між будинками 7-9 у Подільському районі імені Кузьми Скрябіна:

	Голосів	Голосів з IP-адрес, з яких подано більше ніж п'ять голосів по кожному проекту	Без урахування фальсифікованих голосів
присвоєння скверу на вулиці Василя Порика між будинками 7-9 у Подільському районі імені Кузьми Скрябіна (пропозиція 1)			
Кількість «ЗА»	1044	418	626 (90 %)
Кількість «ПРОТИ»	69	0	69 (10 %)
Всього голосів	1113	418	695

Кількість опублікованих редакцій/пропозицій: 12

Директор Департаменту
суспільних комунікацій М. Хонда

Інформаційна довідка

Сквер розташовано у Подільському районі на земельній ділянці за адресою: вулиця Василя Порика між будинками 7-9.

Кузьме́нко Андрі́й Ві́кторович (псевдонім — Кузьма; 17 серпня 1968, Самбір, Львівська область — 2 лютого 2015, Лозуватка, Дніпропетровська обл.) — культовий український співак, письменник, телеведучий, продюсер, актор. Лідер гурту «Скрябін» упродовж усієї його історії: з часу його заснування і до своєї смерті. Мав активну життєву, громадянську та політичну позицію, яку часто висловлював в інтерв'ю.

З 2014 року допомагав військовим та пораненим у зоні проведення АТО на сході України. Він також постійно допомагав бійцям АТО фінансово та був відомий тим, що іноді приходив до лікарні, де лікувались бійці, і довго спілкувався з ними, всіляко підтримував.

Пропозиція про присвоєння скверу імені Кузьми Скрябіна надійшла до громадської приймальні депутата Київської міської ради О.Окопного від мешканців (пропозиція зібрала понад 1000 підписів на свою підтримку).

Підтримка цієї пропозиції обумовлена не лише популярністю творчості Кузьменка А.В., а й тим, що кілька десятків років він мешкав неподалік від скверу та запам'ятався сусідам як відкрита та чемна людина.

Проект є альтернативним для пропозиції про присвоєння скверу назви Виноградар.

ПРОТОКОЛ № 6
засідання комісії з питань найменувань

Дата проведення: 08 та 13 грудня 2017 року
Місце проведення: вулиця Хрещатик, 36, к.514 та сесійна зала

Присутні: Резніков О.Ю., Шибанов Я.М., Бохняк В.Я., Вербич С.О., Збанацький А.Г., Кальницький М.Б., Мартиненко-Кушлянський Т.О., Мельник І.В., Подобєд П.К., Смілка В.А., Тимченко О.В., Хонда М.П.

Відсутні: Бенюк Б.М., Березницька Л.І., Білокінь С.І., Демська О.М., Терес Н.В.

Запрошені: народні депутати України – Заліщук С.П., Лещенко С.А., Найєм М., депутати Київської міської ради – Вахель Ю.В., Гусовський С.М., Пинзеник О.О., головний спеціаліст відділу з питань внутрішньої політики та зв'язків з громадськістю Солом'янської районної в місті Києві державної адміністрації Степанченко Н.А., представники громадськості – Адаменко П., Ахмедов З.Б., Бірюкова В.Ф., Блащук Ю., Боголей Я.О., Гнаткевич Ю., Гончаренко Т., Довгалюк Я.І., Зінченко В., Кобелєв М.В., Коваленко О.Л., Костилєв М.В., Кулаков А., Мотовиловець Ю.Л., Музичук Д.Д., Мусаєва С., Піскун В.М., Подчашинський О.О., Притула О., Рильський М.Г., Рілов Р.О., Рубальська В.Л., Самаруха О.Д., Трофімченко І., Філіпп І., Чижиков Г.

Порядок денний:
I. Про перейменування вулиць, проспекту, площі, скверів та бібліотеки
II. Про найменування нових вулиць
III. Про перейменування вулиць, провулку, площі та скверу
IV. Про перейменування скверу на просп. Василя Порика між будинками 7-а–9-а
V. Про перейменування об'єктів міського підпорядкування
VI. Про перейменування залізничних станцій
VII. Різне

I. Про перейменування вулиць, проспекту, площі, скверів та бібліотеки (рекомендувати для винесення на громадське обговорення)

1. СЛУХАЛИ: доручення Київського міського голови стосовно найменування скверу на розі вулиць Сурикова та Повітрофлотського проспекту на честь Б. Нємцова.

ВИРІШИЛИ: підтримати найменування скверу на розі вулиць Сурикова та Повітрофлотського проспекту на честь Б. Нємцова та рекомендувати для винесення на громадське обговорення.

ГОЛОСУВАЛИ: «за» - 8, «проти» - 4, «утримались» - 0.

2. СЛУХАЛИ: звернення народного депутата України С. Лещенка стосовно повернення до розгляду питання перейменування скверу імені Чкалова на сквер імені Павла Шеремета.

ВИРІШИЛИ: оскільки пропозиція про перейменування не підтримана 2/3 присутніх членів комісії, рішення щодо перейменування скверу імені Чкалова на сквер імені Павла Шеремета не прийнято.

ГОЛОСУВАЛИ: «за» - 4, «проти» - 3, «утримались» - 5.

3. СЛУХАЛИ: звернення Міністерства оборони України стосовно перейменування вулиці Механізаторів у Солом'янському районі на вулицю Максима Шаповала.

ВИРІШИЛИ: підтримати перейменування вулиці Механізаторів у Солом'янському районі на вулицю Максима Шаповала та рекомендувати для винесення на громадське обговорення.

ГОЛОСУВАЛИ: «за» - 12, «проти» - 0, «утримались» - 0.

4. СЛУХАЛИ: звернення депутата Київської міської ради Пинзеник О. О. щодо перейменування проспекту Космонавта Комарова у Солом'янському районі на честь Блаженнійшого Любомира Гузара.

ВИРІШИЛИ: за погодженням з суб'єктом подання зняти питання з розгляду на доопрацювання.

5. СЛУХАЛИ: звернення депутата Київської міської ради Пинзеник О. О. щодо перейменування вулиць Льва Толстого:

- у Дарницькому районі на честь Феофіла Яновського;

ВИРІШИЛИ: за погодженням з суб'єктом подання зняти питання з розгляду на доопрацювання

- у Деснянському районі – на честь Володимира Беца.

ВИРІШИЛИ: підтримати перейменування вулиці Льва Толстого у Деснянському районі – на честь Володимира Беца та рекомендувати для винесення на громадське обговорення.

ГОЛОСУВАЛИ: «за» - 11, «проти» - 0, «утримались» - 1.

6. СЛУХАЛИ: звернення депутата Київської міської ради Мухи В. В. стосовно перейменування площі Новоросійської у Дніпровському районі на площу Чернігівську.

ВИРІШИЛИ: підтримати перейменування площі Новоросійської у Дніпровському районі на площу Чернігівську та рекомендувати для винесення на громадське обговорення.

ГОЛОСУВАЛИ: «за» - 12, «проти» - 0, «утримались» - 0.

7. СЛУХАЛИ: звернення депутата Київської міської ради Гусовського С. М. стосовно перейменування вулиці Стадіонної у Солом'янському районі на честь Мераба Мамардашвілі.

ВИРІШИЛИ: оскільки пропозиція про перейменування не підтримана 2/3 присутніх членів комісії, рішення щодо перейменування вулиці Стадіонної у Солом'янському районі на честь Мераба Мамардашвілі не прийнято.

ГОЛОСУВАЛИ: «за» - 5, «проти» - 3, «утримались» - 4.

8. СЛУХАЛИ: звернення депутата Київської міської ради Сиротюка Ю. М. стосовно перейменування вулиці Івана Кудрі у Печерському районі на вулицю Дмитра Донцова.

ВИРІШИЛИ: підтримати перейменування вулиці Івана Кудрі у Печерському районі на вулицю Дмитра Донцова та рекомендувати для винесення на громадське обговорення.

ГОЛОСУВАЛИ: «за» - 10, «проти» - 1, «утримались» - 1.

9. СЛУХАЛИ: звернення народного депутата України Левченка Ю. В. стосовно перейменування Центральної районної бібліотеки для дітей імені Аркадія Гайдара Оболонського району на честь Героїв Небесної Сотні.

ВИРІШИЛИ: підтримати перейменування Центральної районної бібліотеки для дітей імені Аркадія Гайдара Оболонського району на честь Героїв Небесної Сотні та рекомендувати для винесення на громадське обговорення.

ГОЛОСУВАЛИ: «за» - 12, «проти» - 0, «утримались» - 0.

II. Про найменування нових вулиць (рекомендувати для винесення на громадське обговорення)

10. СЛУХАЛИ: інформацію секретаря Комісії щодо пропозицій про найменування нових вулиць у Голосіївському районі:

вулиця Проектна 12966	Сім'ї Холодних
вулиця Проектна 12967	Родини Кістяківських
вулиця Проектна 12968	Володимира Горовиця
вулиця Проектна 12969	Олени Апанович
вулиця Проектна 12970	Атени Пашко
вулиця Проектна 12971	Братів Шеметів

вулиця Проектна 12972	Архітектора Дяченка
вулиця Проектна 12973	Юрія Немирича
провулок Проектний 12974	Костя Гуслистого
вулиця Проектна 13107	Бульвар Тадея Рильського
вулиця Проектна 13108	Соломії Павличко
провулок Проектний 13109	Юрівський
вулиця Проектна 13110	Валер'яна Підмогильного

ВИРІШИЛИ: підтримати найменування нових вулиць у Голосіївському районі:

вулиця Проектна 12966	Сім'ї Холодних
вулиця Проектна 12967	Родини Кістяківських
вулиця Проектна 12968	Володимира Горовиця
вулиця Проектна 12969	Олени Апанович
вулиця Проектна 12970	Атени Пашко
вулиця Проектна 12971	Братів Шеметів
вулиця Проектна 12972	Архітектора Дяченка
вулиця Проектна 12973	Юрія Немирича
провулок Проектний 12974	Костя Гуслистого
вулиця Проектна 13107	Бульвар Тадея Рильського
вулиця Проектна 13108	Соломії Павличко
провулок Проектний 13109	Юрівський
вулиця Проектна 13110	Валер'яна Підмогильного

та рекомендувати для винесення на громадське обговорення.
ГОЛОСУВАЛИ: «за» - 11, «проти» - 0, «утримались» - 0, відсутні - 1.

11. СЛУХАЛИ: інформацію секретаря Комісії щодо пропозицій про найменування нових вулиць у Солом'янському районі

вулиця Проектна 12975	Дмитра Григоровича
вулиця Проектна 12976	Сергія Висоцького
провулок Проектний 12977	Сарматський
вулиця Проектна12978	Архипа Люльки
вулиця Проектна 13017	Пилипа Коновала
вулиця Проектна 13023	Кирила Гвоздика
вулиця Проектна 13057	Михайла Лучкая
вулиця Проектна 13058	Ніла Хасевича
вулиця Проектна 13106	Сергія Шишка
вулиця Проектна 13111	Федора Андерса
вулиця Весняна	Професора Делоне
вулиця Калинова	Олександра Богомазова
вулиця Колоскова	Антона Ждановича
вулиця Крейсера «Аврора»	Ганни Арендт
вулиця Межова	Скіфська
вулиця Нова	Сильвестра Косова
вулиця Пшенична	Ґренджі-Донського
вулиця Соснова	Василя Седляра
вулиця Яблунева	Івана Білика

вулиця Ягідна	Генерала Павленка
вулиця Янтарна	Михайла Дерегуса
провулок Крейсера «Аврора»	Степана Ерастова
провулок Радянський	Костянтина Михальчука
провулок Ягідний	Марусі Чурай

ВИРІШИЛИ: підтримати найменування нових вулиць у Солом'янському районі:

вулиця Проектна 12975	Дмитра Григоровича
вулиця Проектна 12976	Сергія Висоцького
провулок Проектний 12977	Сарматський
вулиця Проектна12978	Архипа Люльки
вулиця Проектна 13017	Пилипа Коновала
вулиця Проектна 13023	Кирила Гвоздика
вулиця Проектна 13057	Михайла Лучкая
вулиця Проектна 13058	Ніла Хасевича
вулиця Проектна 13106	Сергія Шишка
вулиця Проектна 13111	Федора Андерса
вулиця Весняна	Професора Делоне
вулиця Калинова	Олександра Богомазова
вулиця Колоскова	Антона Ждановича
вулиця.Межова	Скіфська
вулиця Нова	Сильвестра Косова
вулиця Пшенична	Ґренджі-Донського

вулиця Соснова	Василя Седляра
вулиця Яблунева	Івана Білика
вулиця Ягідна	Генерала Павленка
вулиця Янтарна	Михайла Дерегуса
провулок Крейсера «Аврора»	Степана Ерастова
провулок Радянський	Костянтина Михальчука
провулок Ягідний	Марусі Чурай

та рекомендувати для винесення на громадське обговорення.
ГОЛОСУВАЛИ: «за» - 11, «проти» - 0, «утримались» - 0, відсутні - 1.

ВИРІШИЛИ: підтримати найменування нових вулиць у Солом'янському районі:

вулиця Крейсера «Аврора» Ганни Арендт

та рекомендувати для винесення на громадське обговорення.
ГОЛОСУВАЛИ: «за» - 8, «проти» - 1, «утримались» - 2, відсутні - 1.

III. Про перейменування вулиць, провулку, площі та скверу (рекомендувати для винесення на громадське обговорення)

12. СЛУХАЛИ: звернення Просвітницького центру національного відродження імені Євгена Чикаленка стосовно перейменування площі Льва Толстого у Шевченківському районі на площу Євгена Чикаленка.

ВИРІШИЛИ: підтримати перейменування площі Льва Толстого у Шевченківському районі на площу Євгена Чикаленка та рекомендувати для винесення на громадське обговорення.

ГОЛОСУВАЛИ: «за» - 11, «проти» - 0, «утримались» - 0, відсутні - 1.

13. СЛУХАЛИ: звернення Національної музичної академії України імені П. І. Чайковського стосовно перейменування вулиці Тираспільської у Подільському та Шевченківському районах на честь Стефана Турчака.

ВИРІШИЛИ: не підтримати перейменування вулиці Тираспільської у Подільському та Шевченківському районах на честь Стефана Турчака.

ГОЛОСУВАЛИ: «за» - 9, «проти» - 0, «утримались» - 1, відсутні - 2.

14. СЛУХАЛИ: звернення Деснянської районної в місті Києві державної адміністрації та гр. Кижлай Т. І. щодо присвоєння провулку, який пролягає від вулиці Митрополита Володимира Сабодана, у Деснянському районі назви «провулок Ковтунівка».

ВИРІШИЛИ: підтримати присвоєння провулку, який пролягає від вулиці Митрополита Володимира Сабодана, у Деснянському районі назви «провулок Ковтунівський» та рекомендувати для винесення на громадське обговорення.

ГОЛОСУВАЛИ: «за» - 9, «проти» - 0, «утримались» - 1, відсутні - 2.

15. СЛУХАЛИ: звернення Державної установи «Національний інститут хірургії та трансплантології імені О.О. Шалімова» стосовно перейменування частини вулиці Героїв Севастополя (від перехрестя з проспектом Космонавта Комарова до її кінця) у Солом'янському районі на вулицю Олександра Шалімова.

ВИРІШИЛИ: оскільки пропозиція про перейменування не підтримана 2/3 присутніх членів комісії, рішення щодо перейменування частини вулиці Героїв Севастополя (від перехрестя з проспектом Космонавта Комарова до її кінця) у Солом'янському районі на вулицю Олександра Шалімова не прийнято.

ГОЛОСУВАЛИ: «за» - 2, «проти» - 0, «утримались» - 8, відсутні - 2.

16. СЛУХАЛИ: звернення Громадської ради при Солом'янській районній в місті Києві державній адміністрації стосовно присвоєння скверу біля площі Петра Кривоноса, де розташований Паровоз – пам'ятник, назви «Залізничний».

ВИРІШИЛИ: підтримати присвоєння скверу біля площі Петра Кривоноса, де розташований Паровоз – пам'ятник, назви Залізничний та рекомендувати для винесення на громадське обговорення.

ГОЛОСУВАЛИ: «за» - 10, «проти» - 0, «утримались» - 0, відсутні - 2.

IV. Про перейменування скверу на просп. Василя Порика між будинками 7-а – 9-а (рекомендувати для винесення на громадське обговорення)

17. СЛУХАЛИ: звернення депутата Київської міської ради Окопного О. Ю. стосовно присвоєння скверу на просп. Василя Порика між будинками 7-а – 9-а у Подільському районі імені Кузьми Скрябіна.

ВИРІШИЛИ: оскільки пропозиція про присвоєння назви не підтримана 2/3 присутніх членів комісії, рішення щодо присвоєння скверу на просп. Василя Порика між будинками 7-а – 9-а у Подільському районі імені Кузьми Скрябіна не прийнято.

ГОЛОСУВАЛИ: «за» - 5, «проти» - 0, «утримались» - 5, відсутні - 2.

18. СЛУХАЛИ: звернення голови громадського об'єднання «Форум ЮА-ВЕТ», заступника голови Громадської ради при Подільській районній в місті Києві державній адміністрації Коваленка О. Л. стосовно присвоєння

скверу на вулиці Василя Порика між будинками 7-9 у Подільському районі назви «Виноградар».

ВИРІШИЛИ: оскільки пропозиція про присвоєння назви не підтримана 2/3 присутніх членів комісії, рішення щодо присвоєння скверу на вулиці Василя Порика між будинками 7-9 у Подільському районі назви «Виноградар» не прийнято.

ГОЛОСУВАЛИ: «за» - 5, «проти» - 0, «утримались» - 5, відсутні - 2.

СЛУХАЛИ: пропозицію голови Комісії щодо винесення на громадське обговорення обох пропозицій про присвоєння назви.

ВИРІШИЛИ: підтримати присвоєння скверу на вулиці Василя Порика між будинками 7-9 у Подільському районі та рекомендувати для винесення на громадське обговорення двох пропозицій (про присвоєння імені Кузьми Скрябіна та назви «Виноградар»).

ГОЛОСУВАЛИ: «за» - 10, «проти» - 0, «утримались» - 0, відсутні - 2.

V. Про перейменування об'єктів міського підпорядкування

19. СЛУХАЛИ: звернення комунального підприємства виконавчого органу Київської міської ради (Київської міської державної адміністрації) «Київкінофільм» стосовно результатів громадського обговорення питання перейменування кінотеатру «Ленінград» на кінотеатр «Дніпро».

ВИРІШИЛИ: враховуючи результати громадського обговорення, підтримати перейменування кінотеатру «Ленінград» на кінотеатр «Дніпро» та рекомендувати Київській міській раді підтримати відповідний проект рішення.

ГОЛОСУВАЛИ: «за» - 11, «проти» - 0, «утримались» - 0, відсутні - 1.

20. СЛУХАЛИ: звернення Оболонської районної в місті Києві державної адміністрації стосовно перейменування бібліотеки ім. Саші Чекаліна для дітей в Оболонському районі на Бібліотеку на Пріорці для дітей.

ВИРІШИЛИ: зняти питання з розгляду, запропонувати суб'єкту подання уточнити варіанти перейменування бібліотеки.

VI. Про перейменування залізничних станцій

21. СЛУХАЛИ: звернення виробничого підрозділу «Київська дирекція залізничних перевезень» стосовно перейменування залізничної станції Київ-Петрівка.

ВИРІШИЛИ: враховуючи попередні рішення комісії щодо комплексного вирішення питання перейменування станції метрополітену «Петрівка» та залізничної станції Київ-Петрівка, рекомендувати суб'єкту подання

перейменувати залізничну станцію Київ-Петрівка на залізничну станцію Почайна.

ГОЛОСУВАЛИ: «за» - 10, «проти» - 0, «утримались» - 0, відсутні - 2.

22. СЛУХАЛИ: звернення виробничого підрозділу «Київська дирекція залізничних перевезень» стосовно перейменування залізничних станцій Святошин та Дарниця, які знаходяться на території міста Києва.

ВИРІШИЛИ: не підтримати перейменування залізничних станцій Святошин та Дарниця на залізничні станції Київ-Святошин та Київ-Дарниця відповідно.

ГОЛОСУВАЛИ: «за» - 10, «проти» - 0, «утримались» - 0, відсутні - 2.

VII. Різне

23. СЛУХАЛИ: звернення Українського інституту національної пам'яті стосовно перейменування проспекту Правди у Подільському районі.

ВИРІШИЛИ: запропонувати членам комісії подати конкретні пропозиції стосовно перейменування проспекту Правди у Подільському районі.

24. СЛУХАЛИ: звернення Департаменту містобудування та архітектури виконавчого органу Київської міської ради (Київської міської державної адміністрації) щодо розгляду проекту рішення Київської міської ради «Про найменування та уточнення назв вулиць, провулків міста Києва».

ВИРІШИЛИ:

- підтримати уточнення назв вулиць та провулку у місті Києві:

вулиця Річна – вулиця Річкова

вулиця Златоустівська – вулиця Золотоустівська

вулиця Коперніка - вулиця Коперника

вулиця Залежна – вулиця Залужна

провулок Залежний – провулок Залужний

та рекомендувати Київській міській раді підтримати відповідний проект рішення;

- доопрацювати питання найменування нових вулиць та провулку в Деснянському районі (Дачна 1, Дачна 2, Дачна 3, Дачна 4, Дачна 5 та провулок Милославський), запропонувати членам комісії подати конкретні пропозиції стосовно найменування цих вулиць та провулку, просити Департамент містобудування та архітектури надати картосхему їх розташування.

ГОЛОСУВАЛИ: «за» - 10, «проти» - 0, «утримались» - 0, відсутні - 2.

Голова комісії О.Резніков

Секретар комісії Я.Шибанов

ПРОТОКОЛ № 3
засідання комісії з питань найменувань

Дата проведення: 22 червня 2018 року
Місце проведення: вулиця Хрещатик, 36, к.512

Присутні: Резніков О.Ю., Шибанов Я.М., Бондаренко В.Д., Бохняк В.Я., Вербич С.О., Демська О.М., Збанацький А.Г., Кальницький М.Б., Кот С.І., Мартиненко-Кушлянський Т.О., Пинзеник О.О., Подобєд П.К., Смілка В.А., Терес Н.В., Тимченко О.В., Хонда М.П., Яловий В.Б.

Відсутні: Пабат О.В.

Запрошені: депутати Київської міської ради – Васильчук В.В., Окопний О.Ю., Сулига Ю.А., начальник управління охорони здоров'я Дніпровської РДА Карабаєв Д.Т., голова правління ПАТ «Київський радіозавод» Сторожук М.К., представники громадськості – Абдулазім С.С., Аболмасова Т., Ахмедов З., Бабенко Д.В., Боголель Я., Булатов Д.С., Вишковський А., Гончаренко Т., Грачова В.П., Гутовська Г.С., Данильчук Д.В., Дорійчук Р.М., Забєліна Н.С., Ковальов О.Г., Кравченко І.І., Крайнов А.А., Кунах Г.Є., Куразов К.Л., Литвинська С.В., Литвинська Л.Ю., Островський П.В., Самолевська О.Й., Тихий Р., Тритяк Г.О., Трофімченко І., Яковлєв В.Є.

Порядок денний:
I. Про хід та результати громадського обговорення перейменування об'єктів міського підпорядкування міста Києва
II. Про найменування нових вулиць
III. Про перейменування вулиці Російської у Дарницькому районі
IV. Про перейменування вулиць
V. Про найменування (присвоєння імен) об'єктів міського підпорядкування
VI. Про перейменування та присвоєння імен юридичним особам

I. Про хід та результати громадського обговорення перейменування об'єктів міського підпорядкування міста Києва

1. СЛУХАЛИ: інформацію секретаря Комісії Шибанова Я.М. щодо результатів громадського обговорення найменування нових вулиць та провулків у Голосіївському районі, а саме:

- вулиця Проектна 12966 — Сім'ї Холодних
- вулиця Проектна 12967 — Родини Кістяківських

- вулиця Проектна 12968 Володимира Горовиця
- вулиця Проектна 12969 Олени Апанович
- вулиця Проектна 12970 Атени Пашко
- вулиця Проектна 12971 Братів Шеметів
- вулиця Проектна 12972 Архітектора Дяченка
- вулиця Проектна 12973 Юрія Немирича
- провулок Проектний 12974 Костя Гуслистого
- вулиця Проектна 13107 Бульвар Тадея Рильського
- вулиця Проектна 13108 Соломії Павличко
- провулок Проектний 13109 Юрівський
- вулиця Проектна 13110 Валер'яна Підмогильного

ВИРІШИЛИ: враховуючи результати громадського обговорення, підтримати найменування нових вулиць та провулків у Голосіївському районі, а саме:

- вулиця Проектна 12966 Сім'ї Холодних
- вулиця Проектна 12967 Родини Кістяківських
- вулиця Проектна 12968 Володимира Горовиця
- вулиця Проектна 12969 Олени Апанович
- вулиця Проектна 12970 Атени Пашко
- вулиця Проектна 12971 Братів Шеметів
- вулиця Проектна 12972 Архітектора Дяченка
- вулиця Проектна 12973 Юрія Немирича
- провулок Проектний 12974 Костя Гуслистого
- вулиця Проектна 13107 Бульвар Тадея Рильського
- вулиця Проектна 13108 Соломії Павличко
- провулок Проектний 13109 Юрівський
- вулиця Проектна 13110 Валер'яна Підмогильного

та рекомендувати Київському міському голові внести відповідне подання до Київської міської ради.

ГОЛОСУВАЛИ: «за» - 15, «проти» - 0, «утримались» - 1, відсутній Бохняк В.Я.

2. СЛУХАЛИ: інформацію секретаря Комісії Шибанова Я.М. щодо результатів громадського обговорення найменування нових вулиць та провулків у Солом'янському районі, а саме:

- вулиця Проектна 12975 Дмитра Григоровича
- вулиця Проектна 12976 Сергія Висоцького
- провулок Проектний 12977 Сарматський
- вулиця Проектна12978 Архипа Люльки
- вулиця Проектна 13017 Пилипа Коновала
- вулиця Проектна 13023 Кирила Гвоздика
- вулиця Проектна 13057 Михайла Лучкая
- вулиця Проектна 13058 Ніла Хасевича
- вулиця Проектна 13106 Сергія Шишка
- вулиця Проектна 13111 Федора Андерса

- вулиця Весняна	Професора Делоне
- вулиця Калинова	Олександра Богомазова
- вулиця Колоскова	Антона Ждановича
- вулиця Крейсера «Аврора»	Ганни Арендт
- вулиця Межова	Скіфська
- вулиця Нова	Сильвестра Косова
- вулиця Пшенична	Ґренджі-Донського
- вулиця Соснова	Василя Седляра
- вулиця Яблунева	Івана Білика
- вулиця Ягідна	Генерала Павленка
- вулиця Янтарна	Михайла Дерегуса
- провулок Крейсера «Аврора»	Степана Ерастова
- провулок Радянський	Костянтина Михальчука
- провулок Ягідний	Марусі Чурай

ВИРІШИЛИ: враховуючи результати громадського обговорення, підтримати найменування нових вулиць та провулків у Солом'янському районі, а саме:

- вулиця Проектна 12975	Дмитра Григоровича
- вулиця Проектна 12976	Сергія Висоцького
- провулок Проектний 12977	Сарматський
- вулиця Проектна12978	Архипа Люльки
- вулиця Проектна 13017	Пилипа Коновала
- вулиця Проектна 13023	Кирила Гвоздика
- вулиця Проектна 13057	Михайла Лучкая
- вулиця Проектна 13058	Ніла Хасевича
- вулиця Проектна 13106	Сергія Шишка
- вулиця Проектна 13111	Федора Андерса
- вулиця Весняна	Професора Делоне
- вулиця Калинова	Олександра Богомазова
- вулиця Колоскова	Антона Ждановича
- вулиця Крейсера «Аврора»	Ганни Арендт
- вулиця Межова	Скіфська
- вулиця Нова	Сильвестра Косова
- вулиця Пшенична	Ґренджі-Донського
- вулиця Соснова	Василя Седляра
- вулиця Яблунева	Івана Білика
- вулиця Ягідна	Генерала Павленка
- вулиця Янтарна	Михайла Дерегуса
- провулок Крейсера «Аврора»	Степана Ерастова
- провулок Радянський	Костянтина Михальчука
- провулок Ягідний	Марусі Чурай

та рекомендувати Київському міському голові внести відповідне подання до Київської міської ради.

ГОЛОСУВАЛИ: «за» - 16, «проти» - 0, «утримались» - 1.

3. СЛУХАЛИ: інформацію секретаря Комісії Шибанова Я.М. щодо результатів громадського обговорення найменування скверів у місті Києві, а саме:

- присвоєння скверу на вулиці Василя Порика між будинками 7-9 у Подільському районі імені Кузьми Скрябіна (пропозиція 1);
- найменування скверу на вулиці Василя Порика між будинками 7-9 у Подільському районі – «Виноградар» (пропозиція 2);

ВИРІШИЛИ: враховуючи результати громадського обговорення, підтримати присвоєння скверу на вулиці Василя Порика між будинками 7-9 у Подільському районі імені Кузьми Скрябіна та рекомендувати Київському міському голові внести відповідне подання до Київської міської ради.

ГОЛОСУВАЛИ: «за» - 16, «проти» - 0, «утримались» - 1.

- присвоєння скверу на розі вулиць Сурикова та Повітрофлотського проспекту у Солом'янському районі ім'я Бориса Нємцова;

ВИРІШИЛИ: враховуючи результати громадського обговорення, підтримати присвоєння скверу на розі вулиць Сурикова та Повітрофлотського проспекту у Солом'янському районі імені Бориса Нємцова та рекомендувати Київському міському голові внести відповідне подання до Київської міської ради.

ГОЛОСУВАЛИ: «за» - 15, «проти» - 0, «утримались» - 2.

- присвоєння скверу біля площі Петра Кривоноса, де розташований Паровоз – пам'ятник, назви Залізничний;

ВИРІШИЛИ: враховуючи результати громадського обговорення, підтримати присвоєння скверу біля площі Петра Кривоноса, до розташований Паровоз – пам'ятник, назви Залізничний та рекомендувати Київському міському голові внести відповідне подання до Київської міської ради.

ГОЛОСУВАЛИ: «за» - 17, «проти» - 0, «утримались» - 0.

4. СЛУХАЛИ: інформацію секретаря Комісії Шибанова Я.М. щодо результатів громадського обговорення перейменування вулиць, площ та провулку, а саме:

- вулиці Механізаторів у Солом'янському районі на вулицю Максима Шаповала;

ВИРІШИЛИ: враховуючи результати громадського обговорення, підтримати (з редакційною правкою) перейменування вулиці Механізаторів у Солом'янському районі на вулицю Генерала Шаповала та рекомендувати Київському міському голові внести відповідне подання до Київської міської ради.

ГОЛОСУВАЛИ: «за» - 16, «проти» - 0, «утримались» - 1.

- вулиці Толстого у Деснянському районі на вулицю Володимира Беца;

ВИРІШИЛИ: враховуючи результати громадського обговорення, підтримати перейменування вулиці Толстого у Деснянському районі на вулицю Володимира Беца та рекомендувати Київському міському голові внести відповідне подання до Київської міської ради.

ГОЛОСУВАЛИ: «за» - 17, «проти» - 0, «утримались» - 0.

- площі Новоросійської у Дніпровському районі на площу Чернігівську;

ВИРІШИЛИ: враховуючи результати громадського обговорення, підтримати перейменування площі Новоросійської у Дніпровському районі на площу Чернігівську та рекомендувати Київському міському голові внести відповідне подання до Київської міської ради.

ГОЛОСУВАЛИ: «за» - 16, «проти» - 0, «утримались» - 1.

- присвоєння назви провулку, який пролягає від вулиці Митрополита Сабодана, у Деснянському районі назви «провулок Ковтунівський»;

ВИРІШИЛИ: враховуючи результати громадського обговорення, підтримати присвоєння назви провулку, який пролягає від вулиці Митрополита Сабодана, у Деснянському районі назви «провулок Ковтунівський»та рекомендувати Київському міському голові внести відповідне подання до Київської міської ради.

ГОЛОСУВАЛИ: «за» - 16, «проти» - 0, «утримались» - 1.

- вулиці Івана Кудрі у Печерському районі на вулицю Дмитра Донцова;

ВИРІШИЛИ: враховуючи результати громадського обговорення, підтримати перейменування вулиці Івана Кудрі у Печерському районі на вулицю Дмитра Донцова та рекомендувати Київському міському голові внести відповідне подання до Київської міської ради.

ГОЛОСУВАЛИ: «за» - 14, «проти» - 2, «утримались» - 1.

- перейменування вулиці Саратовської у Шевченківському районі на вулицю Героїв Базару;

ВИРІШИЛИ: направити результати громадського обговорення на додаткову перевірку до Департаменту інформаційно-комунікаційних технологій виконавчого органу Київської міської ради (Київської міської державної адміністрації), після проведення якої повторно розглянути питання на наступному засіданні Комісії.

ГОЛОСУВАЛИ: «за» - 17, «проти» - 0, «утримались» - 0.

- площі Льва Толстого у Шевченківському районі на площу Євгена Чикаленка.

ВИРІШИЛИ: враховуючи результати громадського обговорення, не підтримати перейменування площі Льва Толстого у Шевченківському районі на площу Євгена Чикаленка.

ГОЛОСУВАЛИ: «за» - 17, «проти» - 0, «утримались» - 0.

5. СЛУХАЛИ: інформацію секретаря Комісії Шибанова Я.М. щодо результатів громадського обговорення питання перейменування Центральної районної бібліотеки імені Аркадія Гайдара для дітей у Оболонському районі на Центральну районну бібліотеку імені Героїв Небесної Сотні для дітей.

ВИРІШИЛИ: враховуючи результати громадського обговорення, підтримати перейменування Центральної районної бібліотеки імені Аркадія Гайдара для дітей у Оболонському районі на Центральну районну бібліотеку імені Героїв Небесної Сотні для дітей та рекомендувати Київському міському голові внести відповідне подання до Київської міської ради.

ГОЛОСУВАЛИ: «за» - 16, «проти» - 0, «утримались» - 1.

II. Про найменування нових вулиць (рекомендувати для винесення на громадське обговорення):

6. СЛУХАЛИ: звернення народного депутата України Суслової І. М. стосовно найменування вулиці Проектної 13112 у Дарницькому районі на честь Кизила А. О.

ВИРІШИЛИ: підтримати найменування вулиці Проектної 13112 у Дарницькому районі на честь Андрія Кизила та рекомендувати для винесення на громадське обговорення.

ГОЛОСУВАЛИ: «за» - 17, «проти» - 0, «утримались» - 0.

7. СЛУХАЛИ: звернення депутата Київської міської ради Бохняка В. Я. стосовно найменування вулиці Проектної 13114 у Дарницькому районі на честь Петра Радзіня.

ВИРІШИЛИ: підтримати найменування вулиці Проектної 13114 у Дарницькому районі на честь Петра Радзіня та рекомендувати для винесення на громадське обговорення.

ГОЛОСУВАЛИ: «за» - 16, «проти» - 0, «утримались» - 1.

8. СЛУХАЛИ: звернення гаражного будівельного кооперативу «АТОВЕЦЬ» стосовно найменування Проектної вулиці у Деснянському районі на честь Героїв АТО.

ВИРІШИЛИ: зняти питання з розгляду, оскільки, за інформацією члена Комісії, начальника відділу містобудівного аналізу та ведення кадастрової інформації Департаменту містобудування та архітектури виконавчого органу Київської міської ради (Київської міської державної адміністрації) Смілки В.А., зазначена вулиця вже найменована згідно із рішенням Київської міської ради від 28.04.2011 № 156/5543 «Про найменування нових вулиць та провулків у котеджному селищі «Деснянське» в Деснянському районі м. Києва.

III. Про перейменування вулиці Російської у Дарницькому районі (рекомендувати для винесення на громадське обговорення):

9. СЛУХАЛИ: звернення депутата Київської міської ради Пинзеник О. О. стосовно перейменування вулиці Російської у Дарницькому районі на честь Аміни Окуєвої.

10. СЛУХАЛИ: звернення громадської спілки «Асоціація ветеранів війни, учасників АТО, членів сімей загиблих (померлих) та інвалідів війни м. Києва» стосовно перейменування вулиці Російської у Дарницькому районі м. Києва на вулицю Юрія Литвинського.

11. СЛУХАЛИ: звернення ПАТ «Київський радіозавод» стосовно перейменування вулиці Російської у Дарницькому районі м. Києва на вулицю Дмитра Топчія.

ВИРІШИЛИ: за пропозицією голови Комісії Резнікова О.Ю. перенести розгляд зазначених пропозицій на продовження засідання (орієнтовно 06.07.2018), запропонувати суб'єктам подання пропозицій за цей час узгодити можливість увічнення пам'яті про Аміну Окуєву, Юрія Литвинського та Дмитра Топчія шляхом найменування (перейменування) інших вулиць Києва (а не тільки вулиці Російської).

IV. Про перейменування вулиць (рекомендувати для винесення на громадське обговорення):

12. СЛУХАЛИ: звернення громадської організації «Київська крайова організація Всеукраїнського лікарського товариства» стосовно перейменування вулиці Панельної у Дніпровському районі міста Києва на вулицю Андрія Аболмасова.

ВИРІШИЛИ: підтримати перейменування вулиці Панельної у Дніпровському районі міста Києва на вулицю Андрія Аболмасова та рекомендувати для винесення на громадське обговорення.

ГОЛОСУВАЛИ: «за» - 17, «проти» - 0, «утримались» - 0.

Голова Комісії оголосив перерву у засіданні до 06.07.2018

Голова комісії О.Резніков

Секретар комісії Я.Шибанов

Київський міський голова

Березнікову О.І.
Мусі В. В.
Слончаку В.В.

Прошу розглянути проект рішення від 15.08.2018 №08/231-2548/ПР в установленому порядку.

Пихтіній О.М.

Для контролю за проходженням та тиражування.

Юнаковій С. М.
Павлову Ю. С.

В.КЛИЧКО

" 15 " серпня 2018 року
№ 08/231 – 2548/ПР

08/231-2548/П
15.08.2018

УКРАЇНА

ВИКОНАВЧИЙ ОРГАН КИЇВСЬКОЇ МІСЬКОЇ РАДИ (КИЇВСЬКА МІСЬКА ДЕРЖАВНА АДМІНІСТРАЦІЯ)

вул. Хрещатик, 36, м. Київ, 01044, тел. (044) 202 71 29, (044) 202 75 58, факс 202 76 41, e-mail: kmda@kma.gov.ua
Контактний центр міста Києва (044) 15 51 Код ЄДРПОУ 00022527
E-mail для електронних звернень громадян: zvernen@kma.gov.ua

15.08.2018 № 009-165р

на № _____ від _____

Київська міська рада

СУПРОВІДНИЙ ЛИСТ

Відповідно до статей 26, 29 Регламенту Київської міської ради, затвердженого рішенням Київської міської ради від 07 липня 2016 року № 579/579, глави 3 розділу VIII Регламенту виконавчого органу Київської міської ради (Київської міської державної адміністрації), затвердженого розпорядженням виконавчого органу Київської міської ради (Київської міської державної адміністрації) від 08 жовтня 2013 року № 1810 за поданням виконавчого органу Київської міської ради (Київської міської державної адміністрації) направляю проект рішення Київської міської ради «Про присвоєння назви скверу у Подільському районі міста Києва».

У відповідності до пункту 3.4 глави 3 розділу VIII Регламенту виконавчого органу Київської міської ради (Київської міської державної адміністрації), затвердженого розпорядженням виконавчого органу Київської міської ради (Київської міської державної адміністрації) від 08 жовтня 2013 року № 1810 інформую, що відповідальними за представлення та супроводження проекту рішення на всіх стадіях розгляду є заступник голови Київської міської державної адміністрації, співголова Комісії з питань найменувань Резніков Олексій Юрійович (тел. 202-77-17).

Додатки:
- проект рішення Київради на 2 арк.;
- пояснювальна записка на 2 арк.;
- додаткові матеріали на 17 арк.
- електронна версія зазначеного.

173129

В.о. керівника апарату Є. Ситніченко

Хонда
Ільницька 235 05 65

Тема **звернення**
От Олесь Маркович <medvyn@ukr.net>
Кому київрада культури та туризму <culturekom@kmr.gov.ua>
Дата 07.09.2018 10:24

roundcube

Шановно комісіє з питань культури та туризму!
Просомо невідкладно і без зайвої тяганини розглянути наше звернення щодо надання Київському палацу ветеранів імені Симона Петлюри на честь 100 річчя української революції і проголошення незалежності 1У Універсалом Центральної Ради.
Найкращим відзначенням цього заходу міг би бути день 14 жовтня - свято Покрови та УПА.
з повагою і надією голова ПРВ ВЧОВ Олесь Гриб.

№5

. ВСЕУКРАЇНСЬКЕ ОБ'ЄДНАННЯ ВЕТЕРАНІВ/ВОВ/,
КИЇВСЬКЕ МІСЬКЕ ВІДДІЛЕННЯ /КМВ /
ПЕЧЕРСЬКЕ РАЙОННЕ ВІДДІЛЕННЯ /ПРВ КМВ ВОВ/.
Адреса: 01103,Київ, вул. Мих.Бойчука,4, офіс ПРВ.

Контактні телефони 411-44-69, 0632966841 голова Гриб Олесь Маркович. medvyn@ukr.net адреса для відповіді 04214, Київ, Героїв Дніпра, 71, кв 163.

Рада Печерського районного відділення Київського міського відділення (ПРВ КМВ ВОВ), голова Олесь Маркович Гриб.
.домашня адреса Гриба О.М.: 04214, Київ, вул. Героїв Дніпра, 71, кв.163. тел. 411-44-69, 0630759028
О.М.Гриб є ветераном праці, пенсіонер, статус - дитина війни, член КТПЖР,
син розстріляного батька, політв*язня Гриба Марка Гнатовича.
Звернення до Міської Ради Києва
В рік сторіччя проголошення незалежності України 1V Універсалом Центральної Ради та початку національно-визвольної війни українського народу проти московського окупанта Рада Печерського районного відділення Київського міського відділення Всеукраїнського об*єднання ветеранів (державників) (ПРВ КМВ ВОВ), до складу якої входять члени Київського товариства політв*язнів і жертв репресій (КТПЖР) та Об*єднання лемків, звертається до Міської Ради з проханням надати Київському палацу ветеранів по вул. Бастіонній,11 ім*я видатного борця за звільнення Української держави від московських кайдан, Головного отамана військ Української Народньої Республіки, Президента УНР (у закордонні) Симона Петлюри. Ми готові разом з Міською Радою відзначити цей захід 14 жовтня 2018 року - День Покрови та Української повстанської армії
Голова ПРВ Олесь Гриб. 03.09.18.

Київський міський голова

№6

Мусі В.В.
Гелевею О.І.
Бондаренку В.Д.
Бондарчуку О.В.

Прошу опрацювати в установленому порядку відповідно до рішення Київської міської ради "Про затвердження Порядку внесення та розгляду місцевих ініціатив в місті Києві" від 08.12.2016 № 545/1549.

Юнаковій С.М.

В. КЛИЧКО

16 серпня 2018 р.
№ 08/15010

КИЇВСЬКА МІСЬКА РАДА

СЕКРЕТАРІАТ

УПРАВЛІННЯ З ПИТАНЬ ДЕЦЕНТРАЛІЗАЦІЇ, РОЗВИТКУ МІСЦЕВОГО САМОВРЯДУВАННЯ, РЕГІОНАЛЬНИХ ТА МІЖНАРОДНИХ ЗВ'ЯЗКІВ

01044, м. Київ, вул. Хрещатик, 36 *тел.:(044)202-70-88*

15.08.18 № 08/246-139

на №_____ від_____

Київська міська рада
16.08.2018 № **08/15010**

Заступнику міського голови -
секретарю Київської міської ради
Прокопіву В.В.

Шановний Володимире Володимировичу!

На адресу Київської міської ради надійшла заява та письмова пропозиція про внесення місцевої ініціативи щодо перенесення проведення музичного фестивалю Atlas Weekend (Áтлас Вікéнд) з ВДНГ (НК «Експоцентр Україна») за адресою пр-т Академіка Глушкова, 1 за межі міста та заборонити проведення будь яких музичних фестивалів та інших масових заходів у нічний час від 13.08.2018 №08/КО-3912.

Інформуємо, що 11.07.2018 до секретаріату Київської міської ради надійшло повідомлення ініціативної групи членів територіальної громади міста Києва про початок збору підписів на підтримку вищезазначеної місцевої ініціативи, яке зареєстровано у системі електронного документообігу за №08/КО-3503. Відповідно до пункту 3.2 Порядку внесення та розгляду місцевих ініціатив в місті Києві, затвердженого рішенням Київської міської ради від 08.12.2016 №545/1549 (далі – Порядок) строк збору підписів на підтримку місцевої ініціативи не може перевищувати тридцяти календарних днів з дня реєстрації секретаріатом Київської міської ради повідомлення ініціативної групи про початок збору підписів на підтримку місцевої ініціативи у системі електронного документообігу. Заява та письмова пропозиція про внесення даної місцевої ініціативи разом з підписними листами на її підтримку надійшли до секретаріату Київської міської ради 13.08.2018, що перевищує зазначений термін на два календарні дні.

На підтримку порушеного питання зібрано 750 підписів, 133 з яких визнано недійсними. Згідно з Порядком запропонована місцева ініціатива за Вашим дорученням може бути направлена на розгляд постійним комісіям Київської міської ради, до предмету відання яких відноситься порушене у місцевій ініціативі питання.

Просимо розглянути.

Додаток: заява про внесення місцевої ініціативи, на 75 арк.

З повагою

начальник управління Ю. Павлов

Стеценко 202 73 97

Київська міська рада

Ініціативної групи

Сьомик [illegible]

Миколаєнко [illegible]

Мельников [illegible]

Миколаєнко [illegible]

Дереновська [illegible]

Київська міська рада
13.08.2018 № 08/КО-3912

Заява

Відповідно до пункту 3.6 Порядку внесення і розгляду місцевих ініціатив в місті Києві просимо Вас внести на розгляд до Київської міської ради місцеву ініціативу, викладену у письмову вигляді у додатку до цієї заяви.

Додатки:

1. Письмово викладена пропозиція про розгляд Київською міською радою відповідного питання або проект рішення Київської міської ради та пояснювальна записка до нього на 3 аркушах.;

2. Підписні листи, заповнені за формою, наведеною у додатку 2 до цього Порядку, на 75 аркушах;

3. Інформаційно-аналітичні матеріали з питань, що порушуються шляхом місцевої ініціативи (у разі необхідності), на 7 аркушах.

Член ініціативної групи Сьомик [illegible]	(підпис)	Сьомик (прізвище та ініціали)
Член ініціативної групи Миколаєнко [illegible]	(підпис)	Миколаєнко (прізвище та ініціали)
Член ініціативної групи Мельников [illegible]	(підпис)	Мельников (прізвище та ініціали)
Член ініціативної групи Миколаєнко [illegible]	(підпис)	Миколаєнко (прізвище та ініціали)
Член ініціативної групи Дереновська [illegible]	(підпис)	Дереновська (прізвище та ініціали)
"9" серпня 2018 р.		м. Київ

МІНІСТЕРСТВО ОХОРОНИ ЗДОРОВ'Я УКРАЇНИ
ДЕРЖАВНА УСТАНОВА "КИЇВСЬКИЙ МІСЬКИЙ ЛАБОРАТОРНИЙ ЦЕНТР МІНІСТЕРСТВА ОХОРОНИ ЗДОРОВ'Я УКРАЇНИ"
вул. Некрасовська, 10/8, м. Київ, 04053, тел. (44) 486-54-86, т.ф 486 40 27
E-mail: kmlc@ses.gov.ua Код ЄДРПОУ 38518296

17.07.18 № 1719 На вх. № 1011/02 від 13.07.2018р.

Голосіївська районна в м. Києві
організація Всеукраїнського об'єднання
«Батьківщина»
03040, м. Київ, вул. Красилівська,2/3

Державною установою «Київський міський лабораторний центр Міністерства охорони здоров'я України» розглянуто лист Голосіївської районної в м. Києві організації Всеукраїнського об'єднання «Батьківщина» за №45 від 10.07.2018р., щодо надання результатів дослідження рівнів звуку за адресою проспект Академіка Глушкова,1, яке проводилося на замовлення музичного фестивалю «Atlas Weekend – 2018, що проходив з 3 по 8 липня. Повідомляю наступне.

Фахівцями ДУ «Київський МЛЦ МОЗ України» на замовлення ТОВ «Культовий клуб», згідно укладеного договору, 02.07.2018 року були проведені дослідження шумового навантаження на літніх майданчиках ВДНГ на проспекті Академіка Глушкова,1.

За результатами досліджень встановлено, що фактичні еквівалентні та максимальні рівні звуку на території літніх майданчиках ВДНГ на проспекті Академіка Глушкова,1 на час проведення досліджень становили 82-94/87-102дБА відповідно.

В.о. директора С.П.Чумак

Марушкевич 482-23-19

Всеукраїнське об'єднання «Батьківщина»
Голосіївська районна в м. Києві організація

ЄДРПОУ 21716820, Р/р 26005053161760, ПАТ КБ «ПриватБанк», м.Київ, МФО 300711
03040, м. Київ, вул. Красилівська, буд. 2/3, тел.: 044 247 97 65, 063 247 97 65
Голосіївська районна в м. Києві організація Всеукраїнського об'єднання «Батьківщина»

13 липня 2018 року
№ 47

КИЇВСЬКА МІСЬКА ДЕРЖАВНА АДМІНІСТРАЦІЯ
КБУ «Контактний центр міста Києва 1551»

Просимо Вас надати інформацію стосовно кількості звернень мешканців Голосіївського району з приводу порушення громадського спокою (шуму) в період з 3 по 8 липня 2018 року від діяльності музичного фестивалю **«Atlas Weekend – 2018»** (ВДНХ, м.Київ, пр.Академіка Глушкова, 1)

Контактна особа Сьомик В'ячеслав Анатолійович (тел. 067 524 55 77)

Голова Голосіївської РПО В. І. Крулько

Голосіївська районна в м. Києві організація ідентифікаційний код 21716820

БАТЬКІВЩИНА
Голосіївська районна в м.Києві організація

Gmail

Голосіївська районна Батьківщина <grb.kiev.ua@gmail.com>

Звернення до КБУ «Контактний центр міста Києва 1551"

info <info@1551.gov.ua> 13 июля 2018 г., 16:41
Кому: Голосіївська районна Батьківщина <grb.kiev.ua@gmail.com>

Добрий день!

В комунальній бюджетній установі «Контактний центр міста Києва» зареєстровано Ваш лист в журналі вхідної документації за № 1417 від 13.07.2018 для подальшого розгляду та опрацювання.

З повагою,

КБУ «Контактний центр міста Києва» (15-51)

From: Голосіївська районна Батьківщина [mailto:grb.kiev.ua@gmail.com]
Sent: Friday, July 13, 2018 1:50 PM
To: info <info@1551.gov.ua>
Subject: Re: Звернення до КБУ «Контактний центр міста Києва 1551"

[Цитируемый текст скрыт]

Нормативи шуму

Кожному державою гарантується право на тишу та відповідний захист від надмірного шуму та вібрацій, що подекуди можуть нанести значну шкоду здоров'ю. Відтак, в нічний час (з 22.00 до 8.00) забороняється співати, кричати, вмикати музику чи здійснювати іншу діяльність в житлових приміщеннях, у дворах жилих районів, в парках та інших громадських місцях, що спричиняє надмірний шум та може заважати оточуючим.

З 21.00 до 8.00 у робочі дні та в будь-який час протягом вихідного чи святкового дня заборонено проводити ремонт, якщо це окремо не узгоджено з сусідами.

В закладах торгівлі, культури та громадського харчування, при проведенні концертів, святкових та інших заходів гучна музика дозволяється з 9:00 до 23:00 або з 9:00 до 19:00 всередині житлового будинку.

Державою визначений перелік заборон задля збереження тиші (окрім випадків, коли причиною шуму є узгоджений мітинг чи святкування, проведення оперативної роботи з попередження злочинів, аварійні роботи чи надання невідкладної допомоги). Але не завжди можна оцінити рівень шуму та визначити, чи однаково не заважає він всім оточуючим. Для цього сформульовано загальні норми допустимої гучності.

Згідно санітарних норм допустимого шуму максимальний рівень шуму:

- вдень не повинен перевищувати 55 дБ, а вночі 45 дБ в квартирах та житлових домах, пансіонатах, інтернатах та спальнях садочків; для готелів та гуртожитків норми дещо вищі – до 50 та 60 дБ відповідно;
- на прилеглих до житлових будинків територіях вдень – до 70 дБ, а вночі – до 60 дБ;
- на майданчиках відпочинку на території мікрорайонів і груп житлових будинків, будинків відпочинку, пансіонатів, будинків-інтернатів для престарілих та інвалідів, майданчиках дитячих дошкільних закладів, шкіл та ін. навчальних закладів – до 60 дБ;
- у залах кафе та ресторанів рівень не повинен перевищувати 70 дБ, а в торгівельних залах чи в аеропорту чи на вокзалі в пасажирських залах – 75 дБ.

Детальніше про нормативи у різних приміщеннях та поза будівлями можна дізнатися з Санітарних норм допустимого шуму .

Приблизні показники рівня шуму для співвіднесення, чи така гучність є приводом для звернення: якщо повна тиша буде 0, то шепіт відповідатиме приблизно 10 дБ, звичайна розмова – 35-40 дБ, а гучна – до 50-60 дБ, шум дороги з помірним рухом – близько 60 дБ, шум метро при проїзді потяга – близько 100 дБ. З'ясувати чи не перевищено норми допустимого шуму можна перевіривши рівень шуму за допомогою приладу (шумоміру), але за сучасних умов можна також використати відповідний додаток у смартфоні.

Для подальшого вирішення питання можна звернутись до поліції (зателефонувати 102 для припинення порушення тиші, якщо приміром ведуться ремонтні роботи в нічний час) чи до Держпродспоживслужби (коли самостійно виміряти шум нема можливості і ніяк не зупинити порушення, наприклад, коли сусідній кондиціонер надто сильно шумить чи коли невідомо, чи має організація право на проведення діяльності з таким рівнем шуму тощо). Також консультацію можна отримати за телефоном Контактного центра міста Києва 1551 (зі стаціонарного та мобільного); (044) 205-73-37 (з міжміського).

Портал працює в тестовому режимі. Якщо ви маєте зауваження або пропозиції, будь ласка, напишіть нам: support.web@kyivcity.gov.ua або зателефонуйте за номером:(044) 366-80-13

МИНИСТЕРСТВО ЗДРАВООХРАНЕНИЯ СССР
ГЛАВНОЕ САНИТАРНО-ЭПИДЕМИОЛОГИЧЕСКОЕ УПРАВЛЕНИЕ

УТВЕРЖДАЮ
Главный государственный
санитарный врач СССР
П.Н.Бургасов
03.08.1984 N 3077-84

САНИТАРНЫЕ НОРМЫ
допустимого шума в помещениях жилых и общественных зданий и на территории жилой застройки

1. Назначение и область применения

1.1. Санитарные нормы устанавливают допустимые уровни шума, проникающего в помещения жилых и общественных зданий от внешних и внутренних источников, и допустимые уровни шума на территории жилой застройки.

1.2. Санитарные нормы не распространяются на помещения специального назначения (радио-, теле-, киностудии, залы театров и кинотеатров, концертные и спортивные залы и др.).

1.3. Санитарные нормы являются обязательными для выполнения всеми министерствами, ведомствами и организациями, проектирующими, строящими и эксплуатирующими жилые, общественные здания и промышленные предприятия, разрабатывающими проекты планировки, застройки и реконструкции городов и других населенных пунктов, жилых районов, микрорайонов, кварталов, а также организациями, проектирующими, изготовляющими транспортные средства, технологическое оборудование промышленных, энергетических и коммунально-бытовых предприятий и установок, инженерное оборудование зданий и бытовые приборы.

Эти организации обязаны предусматривать и осуществлять необходимые меры по снижению шума до уровней, установленных настоящими нормами.

1.4. Срок введения в действие санитарных норм устанавливается с момента их утверждения. С утверждением настоящих норм отменяются "Санитарные нормы допустимого шума в помещениях жилых и общественных зданий и на территории жилой застройки" N 872-70, утвержденные 18 декабря 1970 г.

2. Нормируемые параметры и допустимые уровни шума

2.1. Нормируемыми параметрами постоянного шума являются уровни звукового давления L, дБ, в октавных полосах частот со среднегеометрическими частотами 63, 125, 250, 500, 1000, 2000, 4000, 8000 Гц (октавные уровни звукового давления). Для ориентировочной оценки допускается использовать уровни звука L_A, дБА.

2.2. Нормируемыми параметрами непостоянного шума являются эквивалентные (по энергии) уровни звука $L_{A\,экв.}$, дБА и максимальные уровни звука $L_{A\,макс}$, дБА.

Оценка непостоянного шума на соответствие допустимым уровням должна проводиться одновременно по эквивалентному и максимальному уровням звука.

2.3. Измерения октавных уровней звукового давления, уровней звука, эквивалентных и максимальных уровней звука следует производить по ГОСТ 23337-78* (СТ СЭВ-2600-80) "Шум. Методы измерения шума на селитебной территории и в помещениях жилых и общественных зданий".

2.4. Допустимые значения октавных уровней звукового давления, уровней звука, эквивалентных и максимальных уровней звука проникающего шума в помещения жилых и общественных зданий, и шума на территории застройки следует принимать по табл. 1 с поправками к ним на характер шума, место расположения объекта для внешних источников шума по табл. 2.

Таблица 1

NN п/п	Назначение помещений или территорий	Время суток	Уровни звукового давления, дБ, в октавных полосах частот со среднегеометрическими частотами, Гц								Уровни звука L_A и экв. ур. звука L_A экв., дБА	Максимальные уровни звука L_A макс., дБА
			63	125	250	500	1000	2000	4000	8000		
1	2	3	4	5	6	7	8	9	10	11	12	13
1	Палаты больниц и санаториев, операционные больниц	с 7 до 23 ч.	59	48	40	34	30	27	25	23	35	50
		с 23 до 7 ч.	51	39	31	24	20	17	14	13	25	40
2	Кабинеты врачей поликлиник, амбулаторий, диспансеров, больниц, санаториев		59	48	40	34	30	27	25	23	35	50
3	Классные помещения, учебные кабинеты, учительские комнаты, аудитории школ и других учебных заведений, конференц-залы, читальные залы библиотек		63	52	45	39	35	32	30	28	40	55
4	Жилые комнаты квартир, жилые помещения домов отдыха, пансионатов, домов-интернатов для престарелых и инвалидов, спальные помещения в детских дошкольных учреждениях и школах-интернатах	с 7 до 23 ч.	63	52	45	39	35	32	30	28	40	55
		с 23 до 7 ч.	55	44	35	29	25	22	20	18	30	45
5	Номера гостиниц и жилые комнаты общежитий	с 7 до 23 ч.	67	57	49	44	40	37	35	33	45	60
		с 23 до 7 ч.	59	48	40	34	30	27	25	23	35	50
6	Залы кафе, ресторанов, столовых		75	66	59	54	50	47	45	43	55	70
7	Торговые залы магазинов, пассажирские залы аэропортов и вокзалов,		79	70	63	58	55	52	50	49	60	75

	приемные пункты предприятий бытового обслуживания												
8	Территории, непосредственно прилегающие к зданиям больниц и санаториев	с 7 до 23 ч.	67	57	49	44	40	37	35	33	45	60
		с 23 до 7 ч.	59	48	40	34	30	27	25	23	35	50
9	Территории, непосредственно прилегающие к жилым домам, зданиям поликлиник, амбулаторий, диспансеров, домов отдыха, пансионатов, домов-интернатов для престарелых и инвалидов, детских дошкольных учреждений, школ и других учебных заведений, библиотек	с 7 до 23 ч.	75	66	59	54	50	47	45	43	55	70
		с 23 до 7 ч.	67	57	49	44	40	37	35	33	45	60
10	Территории, непосредственно прилегающие к зданиям гостиниц и общежитий	с 7 до 23 ч.	79	70	63	58	55	52	50	49	60	75
		с 23 до 7 ч.	71	61	54	49	45	42	40	38	50	65
11	Площадки отдыха на территории больниц и санаториев		59	48	40	34	30	27	25	23	35	50
12	Площадки отдыха на территории микрорайонов и групп жилых домов, домов отдыха, пансионатов, домов-интернатов для престарелых и инвалидов, площадки детских дошкольных учреждений, школ и др. учебных заведений		67	57	49	44	40	37	35	33	45	60

Примечания:

1. Допустимые уровни шума от внешних источников в помещениях устанавливаются при условии обеспечений нормальной вентиляции помещений (для жилых помещений, палат, классов - при открытых форточках, фрамугах, узких створках окон).

2. Эквивалентные и максимальные уровни звука в дБА для шума, создаваемого средствами автомобильного, железнодорожного, авиационного транспорта, в 2 м от ограждающих конструкций первого эшелона жилых зданий, зданий гостиниц, общежитий, обращенных в сторону магистральных улиц общегородского и районного значения, железных дорог, а также источников авиационного шума, допускается принимать на 10 дБА выше (поправка (дельта)n = +10 дБ) указанных в позициях 9 и 10 табл. 1.

3. Уровни звукового давления в октавных полосах частот в дБ, уровни звука и эквивалентные уровни звука в дБА для шума, создаваемого в помещениях и на территориях, прилегающих к зданиям, системами кондиционирования воздуха, воздушного отопления, и вентиляции, следует принимать на 5 дБ (дБА) ниже (поправка (дельта)n = -5 дБ (дБА), указанных в таблице 1 или фактических уровней шума в этих помещениях, если последние не превышают указанных в таблице 1 значений (поправку для тонального и импульсного шума по табл. 2 в этом случае принимать не следует).

Таблица 2

Влияющий фактор	Условия	Поправка в дБ или дБА
Характер шума	Широкополосный	0
	Тональный, импульсный (при измерениях стандартным шумомером на характеристике "медленно" или "быстро")	-5
Место расположения объектов	Курортный район, места отдыха, туризма, зеленая зона города	-5
	Новый проектируемый жилой район	0
	Район сложившейся застройки	+5

Примечания:

1. Поправки на место расположения объекта следует учитывать только для внешних источников шума в жилых комнатах квартир, спальных помещениях домов отдыха и пансионатов, спальных помещениях детских дошкольных учреждений и школ-интернатов, в домах-интернатах для престарелых и инвалидов, палатах больниц и спальных комнатах санаториев, жилых комнатах общежитий и номерах гостиниц и на территориях жилой застройки.

2. Поправку +5 дБ не следует принимать для вновь строящихся объектов в сложившейся застройке.

3. Условия выполнения санитарных норм допустимого шума

3.1. Мероприятия по защите от шума помещений зданий и территории жилой застройки должны проводиться в соответствии с требованиями главы СНиП II-12-77 "Защита от шума" и руководств, разработанных в развитие указанной главы ("Руководство по разработке карт шума улично-дорожной сети городов", НИИСФ, Стройиздат, М., 1980 г.; "Руководство по технико-экономической оценке шумозащитных мероприятий, осуществляемых строительно-акустическими методами", НИИСФ, Стройиздат, М., 1981 г.; "Руководство по расчету и проектированию средств защиты застройки от транспортного шума", НИИСФ, Стройиздат, 1982 г.; "Руководство по расчету и проектированию шумоглушения вентиляционных установок", НИИСФ, Стройиздат, 1982 г.; "Руководство по проектированию и расчету звукоизоляции ограждающих конструкций зданий", НИИСФ, Стройиздат, 1982 г.; "Руководство по расчету и проектированию шумоглушения в промышленных зданиях", НИИСФ, Стройиздат, 1982 г.).

3.2. Шумовые характеристики транспортных средств, технологического, инженерного оборудования, бытовых приборов не должны превышать требований соответствующих стандартов и технических условий, согласованных с Минздравом СССР.

3.3. Жители городов и других населенных пунктов в соответствии с решениями Исполкомов областных, городских районных, поселковых Советов народных депутатов должны соблюдать тишину в помещениях жилых и общественных зданий, на площадках отдыха микрорайонов и групп жилых домов, санаториев, домов отдыха, пансионатов, в местах отдыха населения, парках, скверах и т. д.

3.4. Радиофикация зон отдыха должна максимально ограничиваться, а в исключительных случаях должна осуществляться

только органами Минсвязи СССР и союзных республик и с условием, чтобы в 2-х метрах от жилых зданий, границ площадок отдыха микрорайонов и групп жилых домов, территории санаториев, домов отдыха, пионерских лагерей и др. объектов отдыха шум не превышал установленного для этих зон допустимого уровня.

3.5. Работы по уборке улиц, дворов, тротуаров от мусора и снега должны начинаться не раньше 7 часов утра и заканчиваться не позднее 23-х часов.

Приложение 1

Термины и определения

1. Постоянный шум - шум, уровень звука которого изменяется во времени не более чем на 5 дБА при измерениях на временной характеристике "медленно" шумомера по ГОСТ 17187-81.

2. Непостоянный шум - шум, уровень звука которого изменяется во времени более чем на 5 дБ при измерениях на временной характеристике "медленно" шумомера по ГОСТ 17187-81.

3. Широкополосный шум - шум с непрерывным спектром шириной более одной октавы.

4. Тональный шум - шум, в спектре которого имеются слышимые дискретные тона. Тональный характер шума устанавливается измерением в третьоктавных полосах частот по превышению уровня в одной полосе над соседними не менее чем на 10 дБ.

5. Импульсный шум - непостоянный шум, состоящий из одного или нескольких звуковых сигналов, каждый длительностью менее 1 сек., при этом уровни звука, дБА, измеренные при включении временных характеристик "медленно" и "импульс" шумомера по ГОСТ 17187-81, отличаются не менее чем на 7 дБА.

6. Максимальный уровень звука $L_{A\,макс.}$, дБА - уровень звука, соответствующий максимальному показанию измерительного, прямопоказывающего прибора (шумомера) при визуальном отсчете или значение уровня звука А, превышаемое в течение 1 % времени измерения при регистрации автоматическим оценивающим устройством.

7. Эквивалентный (по энергии) уровень звука $L_{A\,экв.}$, дБА, данного непостоянного шума - уровень звука постоянного широкополосного шума, который имеет то же самое среднеквадратичное звуковое давление, что и данный непостоянный шум в течение определенного интервала времени.

8. Внешние источники шума - источники шума, расположенные снаружи здания.

9. Внутренние источники шума - источники шума в здании, где расположены помещения с нормируемыми уровнями звука.

Додаток 4
до Порядку внесення і розгляду місцевих ініціатив в місті Києві

ПИСЬМОВА ПРОПОЗИЦІЯ ДО КИЇВСЬКОЇ МІСЬКОЇ РАДИ, ПОДАНА В ПОРЯДКУ МІСЦЕВОЇ ІНІЦІАТИВИ

1. **Перенести проведення музичного фестивалю Atlas Weekend (Áтлас Вікéнд) з ВДНГ (НК «Експоцентр Україна») за адресою пр-т Академіка Глушкова, 1 за межі міста.**

2. **Заборонити проведення будь яких музичних фестивалів та інших масових заходів у нічний час на ВДНГ (НК «Експоцентр Україна») за адресою пр-т Академіка Глушкова, 1**

Член ініціативної групи Сьомик В'ячеслав Анатолійович	(підпис)	Сьомик В.А (прізвище та ініціали)
Член ініціативної групи Миколаєнко Валентина Сергіївна	(підпис)	Миколаєнко В.С (прізвище та ініціали)
Член ініціативної групи Мельников Ігор Юрійович	(підпис)	Мельников І.Ю (прізвище та ініціали)
Член ініціативної групи Миколаєнко Людмила Михайлівна	(підпис)	Миколаєнко Л.М (прізвище та ініціали)
Член ініціативної групи Дереновська Оксана Євгенівна	(підпис)	Дереновська О.Є (прізвище та ініціали)
"9" серпня 2018 р.		м. Київ

Додаток 5
до Порядку внесення і розгляду місцевих ініціатив в місті Києві

РІШЕННЯ

_____N _____

Про _____

_____

_____

1. **Перенесення проведення музичного фестивалю Atlas Weekend (Áтлас Вікéнд) з ВДНГ (НК «Експоцентр Україна») за адресою пр-т Академіка Глушкова, 1 за межі міста.**

2. **Заборонити проведення будь яких музичних фестивалів та інших масових заходів у нічний час на ВДНГ (НК «Експоцентр Україна») за адресою пр-т Академіка Глушкова, 1**

Київський міський голова _____ _____

Додаток 6
до Порядку внесення і розгляду місцевих ініціатив в місті Києві

ПОЯСНЮВАЛЬНА ЗАПИСКА

до проекту рішення Київради «Перенесення проведення музичного фестивалю Atlas Weekend (Áтлас Вікéнд) з ВДНГ (НК «Експоцентр Україна») за адресою пр-т Академіка Глушкова, 1 за межі міста.
Заборони проведення будь яких музичних фестивалів та інших масових заходів у нічний час на ВДНГ (НК «Експоцентр Україна») за адресою пр-т Академіка Глушкова, 1»

Відповідно до статті 21 Конституції України, усі люди є вільні і рівні у своїй гідності та правах. Права і свободи людини є невідчужуваними та непорушними.
Згідно зі статтею 24 Конституції України, громадяни мають рівні конституційні права і свободи та є рівними перед законом.
Згідно зі статтею 24 Закону України «Про забезпечення санітарного та епідемічного благополуччя населення», органи виконавчої влади, органи місцевого самоврядування, підприємства, установи, організації та громадяни при здійсненні будь-яких видів діяльності з метою відвернення і зменшення шкідливого впливу на здоров'я населення шуму, неіонізуючих випромінювань та інших фізичних факторів зобов'язані вживати заходів щодо недопущення впродовж доби перевищень рівнів шуму, встановлених санітарними нормами, в таких приміщеннях і на таких територіях (захищені об'єкти):

1) жилих будинків і прибудинкових територіях;
2) лікувальних, санаторно-курортних закладів, будинків-інтернатів, закладів освіти, культури;
3) готелів і гуртожитків;
4) розташованих у межах населених пунктів закладів громадського харчування, торгівлі, побутового обслуговування, розважального та грального бізнесу;
5) інших будівель і споруд, у яких постійно чи тимчасово перебувають люди;
6) парків, скверів, зон відпочинку, розташованих на території мікрорайонів і груп житлових будинків.

Шум на захищених об'єктах при здійсненні будь-яких видів діяльності не повинен перевищувати рівнів, установлених санітарними нормами для відповідного часу доби.
У нічний час, із двадцять другої до восьмої години на захищених об'єктах забороняються гучний спів і викрики, користування звуковідтворювальною апаратурою та іншими джерелами побутового шуму, проведення салютів, феєрверків, використання піротехнічних засобів.
Максимально дозволений рівень шуму з 22:00 до 08:00 становить 40 Дб (звук працюючого холодильнику, або тихіше за звичайний голос людини,

або неголосна людська розмова

Аналогічні норми містяться у п. 9 Постанови Кабінету Міністрів №572 від 08.10.1992 року «Правила користування приміщеннями житлових будинків і гуртожитків».

Біля місця проведення фестивалю прилягають багато житлових мікрорайонів, гуртожиток для курсантів Академії СБУ, багато гуртожитків для студентів КНУ та багато інших житлових будівель. Реальна чисельність населення на площі дії шуму від фестивалю складає більше, ніж 250 тисяч чоловік. Тут знаходяться багато нових житлових комплексів - багатоповерхові будинки (від 5 до 26 поверхів, у середньому 16-18 поверхів), де живуть переважно молоді сім'ї або сім'ї з дітьми.
Цей фестиваль мало того, що взагалі не дає місцевим мешканцям шансу хоча би трохи відпочити, від у кілька разів перевищеного шуму у жителів починають прогресувати гіпертонічні захворювання, підніматися артеріальний тиск, підвищується у декілька разів ризик виникнення гіпертонічних кризів, інфрактів та інсультів, а також отримання прогресуючих хронічних серцево-судинних захворювань.
Крім того, голосна музика дуже сильно впливає на нервову систему та морально-психологічний стан людини. Кожен з більше, ніж 250 тисяч місцевих мешканців дуже погано спить (якщо взагалі спить), почуває себе дуже мляво, апатично та депресивно. Є великий ризик отримання панічних атак та нав'язливих станів.

На даний момент, немає жодного іншого виходу, аніж заборона проведення фестивалю «Atlas Weekend» та інших масових заходів у нічний час у будь-який день з 22:00 до 08:00.

Член ініціативної групи Сьомик		Сьомик (прізвище та ініціали)
Член ініціативної групи Миколаєнко		Миколаєнко (прізвище та ініціали)
Член ініціативної групи Мельников		Мельников (прізвище та ініціали)
Член ініціативної групи Миколаєнко		Миколаєнко (прізвище та ініціали)
Член ініціативної групи Дереновська		Дереновська (прізвище та ініціали)
"9" серпня 2018 р.		м. Київ

Додаток: Підписи на 75 арк

КИЇВСЬКА МІСЬКА РАДА
офіційний інтернет-сайт
ЛІГА ЗАКОН
ВСЕУКРАЇНСЬКА МЕРЕЖА

КИЇВСЬКА МІСЬКА РАДА
III сесія VIII скликання

РІШЕННЯ

від 8 грудня 2016 року N 545/1549

Про затвердження Порядку внесення та розгляду місцевих ініціатив в місті Києві

Відповідно до Конституції України, Закону України "Про місцеве самоврядування в Україні" та Статуту територіальної громади міста Києва, затвердженого рішенням Київської міської ради від 28.03.2002 N 371/1805, зареєстрованого наказом Міністерства юстиції України від 02.02.2005 N 14/5, Київська міська рада **вирішила**:

1. Затвердити Порядок внесення та розгляду місцевих ініціатив в місті Києві, що додається.

2. Визнати таким, що витратило чинність, рішення Київської міської ради від 08.07.2015 N 121/2024 "Про затвердження Порядку внесення місцевої ініціативи в місті Києві".

3. Це рішення Київської міської ради офіційно оприлюднити в газеті Київської міської ради "Хрещатик".

4. Контроль за виконанням цього рішення покласти на постійну комісію Київської міської ради з питань місцевого самоврядування, регіональних та міжнародних зв'язків.

Київський міський голова **В. Кличко**

Додаток
до рішення Київської міської ради
08.12.2016 N 545/1549

Порядок внесення та розгляду місцевих ініціатив в місті Києві

I. Загальні положення

1.1. Порядок внесення та розгляду місцевих ініціатив в місті Києві (далі - Порядок) відповідно до статті 9 Закону України "Про місцеве самоврядування в Україні" визначає механізм внесення та розгляду Київською міською радою місцевих ініціатив.

1.2. Місцева ініціатива оформлюється у вигляді письмової пропозиції про розгляд Київською міською радою будь-якого питання, віднесеного до відання органів місцевого самоврядування.

Місцева ініціатива може супроводжуватись поданням проекту рішення Київської міської ради з цього питання.

1.3. Ініціювати внесення місцевої ініціативи та брати участь у підтримці місцевої ініціативи мають право члени територіальної громади міста Києва, що проживають та зареєстровані на території міста Києва, які є дієздатними та відповідно до статті 70 Конституції України мають право голосу на виборах і референдумах (далі - члени територіальної громади міста Києва).

1.4. Після обрання районних у місті Києві рад кожна районна у місті Києві рада приймає власний порядок внесення та розгляду місцевих ініціатив.

1.5. Пропозиція, подана в порядку місцевої ініціативи до районної у місті Києві ради, має обов'язково відповідати сфері повноважень органів місцевого самоврядування, які передбачені законами України, рішеннями Київської міської ради та іншими нормативно-правовими актами.

1.6. Цей порядок є типовим для всіх районних в місті Києві рад.

II. Внесення місцевої ініціативи

2.1. Ініціатором внесення місцевої ініціативи на розгляд Київської міської ради є ініціативна група членів територіальної громади міста Києва в кількості не менше 5 осіб.

2.2. Процедура внесення місцевої ініціативи на розгляд Київської міської ради розпочинається з подання до Київської міської ради ініціативною групою членів територіальної громади міста Києва повідомлення про початок збору підписів на підтримку місцевої ініціативи.

2.3. Ініціативна група подає повідомлення на ім'я заступника міського голови - секретаря Київської міської ради за формою, наведеною у додатку 1 до цього Порядку, яке містить:

2.3.1. Прізвище, ім'я, по батькові членів ініціативної групи.

2.3.2. Серії та номери паспортів членів ініціативної групи.

2.3.3. Прізвище, ім'я, по батькові, місце проживання та контактні дані (телефон, електронна адреса) члена ініціативної групи, відповідального за організацію роботи ініціативної групи.

2.3.4. Питання, яке ініціюється в порядку місцевої ініціативи.

2.3.5. Згоду членів ініціативної групи на обробку персональних даних.

До повідомлення може додаватися проект рішення Київської міської ради, ініційований в порядку місцевої ініціативи, та інші інформаційно-аналітичні матеріали з питання, що порушуються шляхом місцевої ініціативи.

2.4. Повідомлення про початок збору підписів на підтримку місцевої ініціативи реєструється відповідальним за реєстрацію кореспонденції у системі електронного документообігу структурним підрозділом секретаріату Київської міської ради не пізніше наступного робочого дня з дня отримання повідомлення.

На вимогу представника ініціативної групи на копії повідомлення про початок збору підписів на підтримку місцевої ініціативи працівник секретаріату Київської міської ради проставляє штамп із зазначенням дати отримання повідомлення, після чого повертає копію представнику.

Дата реєстрації повідомлення ініціативної групи у системі електронного документообігу є датою початку збору підписів на підтримку місцевої ініціативи.

2.5. Секретаріат Київської міської ради протягом п'яти робочих днів з дня реєстрації повідомлення надсилає відповідальному члену ініціативної групи лист, в якому інформує про встановлений для збору підписів на підтримку місцевої ініціативи строк, передбачений пунктом 3.2 цього Порядку, та наслідки пропуску цього строку.

2.6. У разі, якщо питання, яке пропонується внести в порядку місцевої ініціативи, не віднесено законами України до відання місцевого самоврядування, секретаріат Київської міської ради протягом строку, встановленого пунктом 2.5 цього Порядку, надсилає члену ініціативної групи, відповідальному за організацію роботи ініціативної групи, лист із необхідними роз'ясненнями і повертає повідомлення члену ініціативної групи, відповідальному за організацію роботи цієї ініціативної групи.

2.7. Ініціативна група має право змінювати, доповнювати та відкликати подання на місцеву ініціативу, не змінюючи при цьому предмету місцевої ініціативи.

III. Збір підписів на підтримку місцевої ініціативи

3.1. Місцева ініціатива для її внесення на розгляд Київської міської ради повинна бути підписана не менше ніж 1000 членами територіальної громади міста Києва.

3.2. Строк збору підписів на підтримку місцевої ініціативи не може перевищувати тридцяти календарних днів з дня реєстрації секретаріатом Київської міської ради повідомлення ініціативної групи про початок збору підписів на підтримку місцевої ініціативи у системі електронного документообігу.

Подана до секретаріату Київської міської ради місцева ініціатива з порушенням строку, визначеного цим пунктом, розглядається відповідно до чинного законодавства як колективне звернення громадян.

3.3. Ініціативна група збирає підписи членів територіальної громади міста Києва на підписних листах за формою, наведеною у додатку 2 до цього Порядку.

3.4. Підписні листи повинні містити такі дані:

3.4.1. Суть питання, яке порушується місцевою ініціативою.

3.4.2. Порядковий номер підписанта у підписному листі.

3.4.3. Прізвище, ім'я та по батькові підписанта.

3.4.4. Число, місяць та рік народження підписанта.

3.4.5. Адреса реєстрації місця проживання підписанта.

3.4.6. Контактний номер телефону.

3.4.7. Особистий підпис підписанта.

3.4.7. Дату підписання підписного листа підписантом.

3.5. Ініціативна група зобов'язана:

3.5.1. Ознайомити кожного члена територіальної громади міста Києва, якому пропонується підписати підписний лист, з питанням, яке ініціюється в порядку місцевої ініціативи.

У разі, якщо місцева ініціатива супроводжується проектом рішення Київської міської ради, ініціативна група ознайомлює члена територіальної громади міста Києва з текстом такого проекту рішення Київської міської ради. Текст проекту рішення повинен бути викладений на зворотній стороні підписного листа;

3.5.2. Повідомити кожному члену територіальної громади міста Києва, якому пропонується підписати підписний лист, про те, що його підпис на підтримку цієї місцевої ініціативи може бути поставлено лише на одному підписному листі.

3.6. Після закінчення збору підписів, але не пізніше терміну, зазначеного у пункті 3.2 цього Порядку, ініціативна група подає до секретаріату Київської міської ради пакет документів, який має містити:

3.6.1. Заяву на ім'я заступника міського голови - секретаря Київської міської ради про внесення на розгляд Київської міської ради місцевої ініціативи, підписану всіма членами ініціативної групи.

3.6.2 Письмово викладену пропозицію про розгляд Київською міською радою відповідного питання за формою, наведеною у додатку 4 до цього Порядку, чи проект рішення Київської міської ради та пояснювальну записку до нього в паперовому та електронному вигляді за формами, наведеними у додатках 5, 6 до цього Порядку.

3.6.3. У разі необхідності інформаційно-аналітичні матеріали з питань, що порушуються шляхом місцевої ініціативи.

3.6.4. Підписні листи, заповнені за формою, наведеною у додатку 2 до цього Порядку.

Кожний підписний лист повинен бути підписаний всіма членами ініціативної групи.

3.7. Заява на ім'я заступника міського голови - секретаря Київської міської ради реєструється відповідальним за реєстрацію кореспонденції структурним підрозділом секретаріату Київської міської ради у системі електронного документообігу не пізніше наступного робочого дня з дня її отримання.

На вимогу представника ініціативної групи на копії заяви про внесення на розгляд Київської міської ради місцевої ініціативи працівник секретаріату проставляє штамп із зазначенням дати отримання заяви, після чого повертає копію представнику.

3.8. Заступник міського голови - секретар Київської міської ради організовує роботу щодо перевірки поданих документів на відповідність їх вимогам законодавства та цього Порядку, яка проводиться протягом десяти робочих днів з дня реєстрації місцевої ініціативи.

3.9. При проведенні перевірки недійсними визнаються підписи (підписні листи):

3.9.1. Які містять неповну інформацію, передбачену формою, наведеною у додатку 2 до цього Порядку.

3.9.2. Проставлені однією особою два або більше разів.

3.10. За результатами проведення перевірки заступник міського голови - секретар Київської міської ради протягом строку, встановленого пунктом 3.8 цього Порядку, надає доручення постійній комісії Київської міської ради, до предмету відання якої відноситься порушене у місцевій ініціативі питання, щодо розгляду місцевої ініціативи.

В разі, якщо за результатами перевірки було виявлено невідповідність поданих документів вимогам законодавства та цього Порядку, а саме: подання неповного пакету документів, передбаченого пунктом 3.6 цього Порядку, заступник міського голови - секретар Київської міської ради повертає місцеву ініціативу ініціативній групі з зазначенням причин повернення.

У випадках, коли ініціативна група подає пакет документів, передбачений пунктом 3.6 цього Порядку, але в підписних листах зазначається більше 500 підписів, але менше ніж 1000 підписів, необхідних для розгляду місцевої ініціативи відповідно до пункту 3.1 цього Порядку, заступник міського голови - секретар Київської міської ради надає доручення постійній комісії Київської міської ради, до предмету відання якої відноситься порушене у місцевій ініціативі питання, щодо розгляду місцевої ініціативи із зауваженнями щодо виявлених невідповідностей кількості підписів.

3.11. У разі повернення місцевої ініціативи ініціативна група може протягом десяти робочих днів виправити виявлені порушення та повторно подати місцеву ініціативу на розгляд Київської міської ради.

3.12. Місцева ініціатива не вноситься на розгляд Київської міської ради та повертається ініціативній групі виключно у таких випадках:

3.12.1. Не надано повний пакет документів, визначений пунктом 3.6 цього Порядку;

3.12.2. Не зібрано достатньої кількості підписів членів територіальної громади міста Києва у визначений для цього термін, окрім випадку, передбаченого абзацом 3 пункту 3.10 цього Порядку.

IV. Розгляд місцевої ініціативи

4.1. Місцева ініціатива, що супроводжується проектом рішення Київської міської ради, за дорученням заступника міського голови - секретаря Київської міської ради направляється в управління організаційного та документального забезпечення діяльності Київської міської ради та реєструється в порядку, визначеному Регламентом Київської міської ради.

Місцева ініціатива, що супроводжується проектом рішення Київської міської ради, розглядається на засіданнях постійних комісій Київської міської ради та пленарному засіданні Київської міської ради в порядку, визначеному Регламентом Київської міської ради, з урахуванням особливостей, визначених цим Порядком.

4.2. Місцева ініціатива, оформлена у вигляді письмової пропозиції про розгляд Київською міською радою будь-якого питання, віднесеного до відання органів місцевого самоврядування, направляється з відповідним дорученням заступника міського голови - секретаря Київської міської ради на розгляд постійної комісії Київської міської ради, до предмету відання якої відноситься порушене у місцевій ініціативі питання.

Строк розгляду постійною комісією місцевої ініціативи не повинен перевищувати 30 робочих днів з дня отримання відповідного доручення заступника міського голови - секретаря Київської міської ради.

4.3. Постійна комісія Київської міської ради, якій надано доручення щодо розгляду місцевої ініціативи, визначає наступний порядок розгляду цієї ініціативи, для чого може створювати робочу групу із залученням члена ініціативної групи, відповідального за організацію роботи ініціативної групи з питань місцевої ініціативи, представників громадськості, вчених, експертів, спеціалістів тощо (далі - робоча група).

4.4. За результатами роботи робоча група повинна в межах строків, передбачених абзацом другим пункту 4.2 цього Порядку, подати на розгляд постійної комісії проект рішення, спрямований на врегулювання порушених у місцевій ініціативі питань.

Постійна комісія направляє підтриманий нею проект рішення до управління організаційного та документального забезпечення діяльності секретаріату Київської міської ради для реєстрації проекту рішення в порядку, визначеному Регламентом Київської міської ради.

4.5. Члену ініціативної групи, відповідальному за організацію роботи ініціативної групи з питань місцевої ініціативи, завчасно, але не пізніше ніж за два дні до засідання постійної комісії Київської міської ради, або пленарного засідання Київської міської ради, на якому розглядається місцева ініціатива, за допомогою електронної пошти та "сервісу коротких повідомлень" (SMS) повідомляється про час та місце проведення відповідного засідання.

Член ініціативної групи, відповідальний за організацію роботи ініціативної групи з питань місцевої ініціативи, має гарантоване право бути присутнім на засіданні постійної комісії Київської міської ради, або пленарному засіданні Київської міської ради, на яких розглядається місцева ініціатива, а також має право на виступ на засіданні цих органів в порядку, визначеному Положенням про постійні комісії Київської міської ради та Регламентом Київської міської ради.

Інші члени ініціативної групи з питань місцевої ініціативи мають право брати участь у засіданнях постійних комісій Київської міської ради, на яких розглядається місцева ініціатива.

4.6. Інформація щодо подання та реєстрації у секретаріаті Київської міської ради повідомлення про початок збору підписів на підтримку місцевої ініціативи, щодо внесення на розгляд Київської міської ради місцевої ініціативи, щодо часу та місця проведення засідань постійних комісій Київської міської ради та пленарних засідань Київської міської ради, на яких буде розглядатися місцева ініціатива, ухвалені постійними комісіями висновки, в тому числі їх зауваження та рекомендації, рішення Київської міської ради, прийняті за результатами розгляду місцевих ініціатив, а також скановані копії поданих документів та доручень заступника міського голови - секретаря Київської міської ради розміщуються на офіційному веб-сайті Київської міської ради в розділі "Місцеві ініціативи та громадські слухання" з урахуванням вимог Закону України "Про захист персональних даних".

4.7. Загальна координація роботи постійних комісій Київської міської ради з розгляду місцевих ініціатив покладається на заступника міського голови - секретаря Київської міської ради.

4.8. Прийняте Київською міською радою рішення щодо місцевої ініціативи в установленому порядку розміщується на офіційному сайті Київської міської ради (www.kmr.gov.ua), а також оприлюднюється у засобах масової інформації та надсилається члену ініціативної групи, відповідальному за організацію роботи ініціативної групи.

Київський міський голова **В. Кличко**

Додаток 1
до Порядку внесення і розгляду місцевих
ініціатив в місті Києві

Київська міська рада

Ініціативної групи

_____
Прізвище, ім'я, по батькові який зареєстрований за адресою:

_____
Домашня адреса із зазначенням номера контактного телефону

_____
Прізвище, ім'я, по батькові, який зареєстрований за адресою:

_____
Домашня адреса із зазначенням номера контактного телефону

_____
Прізвище, ім'я, по батькові, який зареєстрований за адресою:

_____
Домашня адреса із зазначенням номера контактного телефону

ПОВІДОМЛЕННЯ
ПРО ПОЧАТОК ЗБОРУ ПІДПИСІВ НА ПІДТРИМКУ МІСЦЕВОЇ ІНІЦІАТИВИ

Відповідно до Порядку внесення та розгляду місцевих ініціатив в місті Києві повідомляємо про утворення Ініціативної групи у складі:

N	Прізвище, ім'я, по батькові	Дата народження	Серія та номер паспорта	Адреса реєстрації
1.				
2.				
3.				
4.				
5.				

При цьому зазначаємо, що відповідальним членом ініціативної групи, який буде відповідати за організацію роботи та контактувати з представниками Київської міської ради та Київської міської державної адміністрації є:

Прізвище, ім'я, по батькові	Домашня адреса	Контактний телефон	Адреса електронної пошти

Ми пропонуємо внести до Київської міської ради як представницького органу територіальної громади міста Києва наступну місцеву ініціативу:

_____

_____
(опис місцевої ініціативи, або проекту рішення, який планується вносити в якості місцевої ініціативи)

Відповідно до Закону України "Про захист персональних даних" члени ініціативної групи дають згоду на обробку їх персональних даних, що підтверджується особистим підписом.

N	Прізвище, ім'я, по батькові	Особистий підпис
1.		
2.		
3.		
4.		
5.		

"___" _____ 20__ року м. Київ

_____ _____
(П. І. Б) (підпис)

_____ _____
(П. І. Б) (підпис)

_____ _____
(П. І. Б) (підпис)

_____ _____
(П. І. Б) (підпис)

_____ _____
(П. І. Б) (підпис)

Додаток 2
до Порядку внесення і розгляду місцевих ініціатив в місті Києві

ПІДПИСНИЙ ЛИСТ N _____
із підписами членів територіальної громади міста Києва щодо ініціювання в порядку місцевої ініціативи питання щодо

_____
(суть питання)

N	Прізвище, ім'я, по батькові	Дата народження	Адреса реєстрації	Контактний номер телефону	Підпис	Дата підписання
1.						
2.						
200.						

Загальна кількість підписів: ____ (_____),

з них належно оформлено ____ (_____).

Член ініціативної групи _____ _____
(підпис) (прізвище та ініціали)

Член ініціативної групи _____ _____
(підпис) (прізвище та ініціали)

Член ініціативної групи _____ _____
(підпис) (прізвище та ініціали)

Член ініціативної групи _____ _____
(підпис) (прізвище та ініціали)

Член ініціативної групи _____ _____
(підпис) (прізвище та ініціали)

"___" _____ 20__ р. м. Київ

Додаток 3
до Порядку внесення і розгляду місцевих ініціатив в місті Києві

Заступнику міського голови -
секретарю Київської міської ради
Прокопіву В. В.

від
Ініціативної групи

_____
Прізвище, ім'я, по батькові який зареєстрований за адресою:

_____
Домашня адреса із зазначенням номера контактного телефону

_____
Прізвище, ім'я, по батькові, який зареєстрований за адресою:

_____
Домашня адреса із зазначенням номера контактного телефону

_____
Прізвище, ім'я, по батькові, який зареєстрований за адресою:

_____
Домашня адреса із зазначенням номера контактного телефону

Заява

Відповідно до пункту 3.6 Порядку внесення і розгляду місцевих ініціатив в місті Києві просимо Вас внести на розгляд до Київської міської ради місцеву ініціативу, викладену у письмову вигляді у додатку до цієї заяви.

Додатки:

1. Письмово викладена пропозиція про розгляд Київською міською радою відповідного питання або проект рішення Київської міської ради та пояснювальна записка до нього на ___ аркушах.;

2. Підписні листи, заповнені за формою, наведеною у додатку 2 до цього Порядку, на ___ аркушах;

3. Інформаційно-аналітичні матеріали з питань, що порушуються шляхом місцевої ініціативи (у разі необхідності), на ___ аркушах.

Член ініціативної групи _____ (підпис) _____ (прізвище та ініціали)

Член ініціативної групи _____ (підпис) _____ (прізвище та ініціали)

Член ініціативної групи _____ (підпис) _____ (прізвище та ініціали)

Член ініціативної групи _____ (підпис) _____ (прізвище та ініціали)

Член ініціативної групи _____ (підпис) _____ (прізвище та ініціали)

"___" _____ 20__ р. м. Київ

Додаток 4
до Порядку внесення і розгляду місцевих ініціатив в місті Києві

ПИСЬМОВА ПРОПОЗИЦІЯ ДО КИЇВСЬКОЇ МІСЬКОЇ РАДИ, ПОДАНА В ПОРЯДКУ МІСЦЕВОЇ ІНІЦІАТИВИ

_____
_____
_____
_____
(суть пропозиції)

Член ініціативної групи _____ (підпис) _____ (прізвище та ініціали)

Член ініціативної групи _____ (підпис) _____ (прізвище та ініціали)

Член ініціативної групи _____ (підпис) _____ (прізвище та ініціали)

Член ініціативної групи _____ (підпис) _____ (прізвище та ініціали)

Член ініціативної групи _____ (підпис) _____ (прізвище та ініціали)

"___" _____ 20__ р. м. Київ

Додаток 5
до Порядку внесення і розгляду місцевих
ініціатив в місті Києві

КИЇВСЬКА МІСЬКА РАДА

____ СЕСІЯ ____ СКЛИКАННЯ

РІШЕННЯ

_____N _____
Про _____
_____

Відповідно до Конституції України, Законів України про _____ з метою _____,
Київська міська рада

ВИРІШИЛА:

1.

2.

3.

Київський міський голова _____

Додаток 6
до Порядку внесення і розгляду місцевих
ініціатив в місті Києві

ПОЯСНЮВАЛЬНА ЗАПИСКА
до проекту рішення Київради "Про _____"

1. Обґрунтування необхідності прийняття рішення

_____

2. Мета і завдання прийняття рішення

_____

3. Загальна характеристики та основні положення проекту рішення

_____

4. Стан нормативно-правової бази у даній сфері правового регулювання

_____

5. Фінансово-економічне обґрунтування

Реалізація зазначеного проекту рішення не потребує додаткових витрат з міського бюджету / потребує витрат із міського бюджету міста Києва.

6. Позиція заінтересованих органів

Прийняття проекту рішення не стосується інтересів інших органів / стосується наступних органів.

7. Громадське обговорення

Проект рішення не потребує громадського обговорення / потребує громадського обговорення (якщо пропонується регуляторний акт).

8. Прогноз результатів

---

9. Суб'єкт подання проекту рішення

Цей проект рішення подається в порядку місцевої ініціативи. Відповідальний член ініціативної групи _____

_____

© Секретаріат Київської міської Ради, 1970-2018.
© Інформаційно-аналітичний центр "ЛІГА", 1991-2018.
© ТОВ "ЛІГА ЗАКОН", 2007-2018.

bigmir)net

Електронні тексти документів підготовлено Всеукраїнською мережею ЛІГА:ЗАКОН у рамках Програми інформаційного співробітництва з Київською міською радою.
Всі права на матеріали, розташовані на www.ligazakon.ua, охороняються у відповідності з законодавством України. При використанні або цитуванні будь-яких матеріалів, посилання на www.ligazakon.ua є обов'язковим. При використанні або цитуванні в інтернеті, гіперпосилання (hyperlink) на www.ligazakon.ua є обов'язковим. Републікація будь-яких матеріалів можлива тільки за письмовою згодою ТОВ «ЛІГА:ЗАКОН».

№ 7

ВИКОНАВЧИЙ ОРГАН КИЇВСЬКОЇ МІСЬКОЇ РАДИ
(КИЇВСЬКА МІСЬКА ДЕРЖАВНА АДМІНІСТРАЦІЯ)

ДЕПАРТАМЕНТ КОМУНАЛЬНОЇ ВЛАСНОСТІ м. КИЄВА

01001, м.Київ, вул.Хрещатик, 10, тел./факс (044) 202-61-51 Call-центр (044) 15-51
E-mail: gukv@gukv.gov.ua Код ЄДРПОУ 19020407

05.09 2018 № 062/05/19-7996
на № _____ від _____

Постійна комісія Київради з питань культури, туризму та інформаційної політики

Департаментом комунальної власності м. Києва (далі – Департамент) було направлено до Київської міської ради проект рішення Київської міської ради «Про передачу в оренду без проведення конкурсу нежитлових приміщень комунальної власності територіальної громади міста Києва» щодо передачі ККЗК «Академічний хор «Хрещатик» нежитлових приміщень площею 1147,67 кв. м на проспекті Перемоги, 38 літ. А у погодинну оренду (вх. 08/231-2328/пр. від 19.07.2018).

Направляємо зазначений проект рішення, який не був розглянутий на засіданні постійної комісії Київради з питань культури, туризму та інформаційної політики.

Просимо розглянути вищезазначений проект рішення на найближчому засідання постійної комісії.

Перший заступник директора О. Шмуляр

Київська міська рада
06.09.2018 № 08/16118

Шалюта
Правдюк 2026196

08/231-2328/ПР
19.07.2018

КИЇВСЬКА МІСЬКА РАДА

№ 7

VI сесія VIII СКЛИКАННЯ

РІШЕННЯ

_____№_____

ПРОЕКТ

Про передачу в оренду нежитлових приміщень комунальної власності територіальної громади міста Києва без проведення конкурсу

Відповідно до статей 760-763 Цивільного кодексу України, частини п'ятої статті 60 Закону України «Про місцеве самоврядування в Україні», статей 5 та 9 Закону України «Про оренду державного та комунального майна», Положення про оренду майна територіальної громади міста Києва, затвердженого рішенням Київської міської ради від 21 квітня 2015 року № 415/1280, з метою ефективного використання нежитлових приміщень комунальної власності територіальної громади міста Києва, Київська міська рада

ВИРІШИЛА:

1. Передати в оренду нежитлові приміщення комунальної власності територіальної громади міста Києва без проведення конкурсу, згідно з додатком.

2. Департаменту комунальної власності м. Києва виконавчого органу Київської міської ради (Київської міської державної адміністрації) укласти в установленому порядку договір оренди нежитлових приміщень комунальної власності територіальної громади міста Києва згідно з пунктом 1 цього рішення.

3. Контроль за виконанням цього рішення покласти на постійну комісію Київської міської ради з питань власності.

Київський міський голова В. Кличко

Подання:

Заступник голови Київської міської державної адміністрації — П. Пантелеєв

Директор Департаменту комунальної власності м. Києва — А. Гудзь

Начальник юридичного управління Департаменту комунальної власності м. Києва — В. Комарницький

Погоджено:

Перший заступник голови Київської міської державної адміністрації — М. Поворозник

В.о. керівника апарату виконавчого органу Київської міської ради (Київської міської державної адміністрації — Л. Верес

Заступник керівника апарату - начальник юридичного управління — Л. Верес

Голова постійної комісії Київської міської ради з питань власності — Л. Антоненко

Секретар постійної комісії Київської міської ради з питань власності — С. Артеменко

Голова постійної комісії Київської міської ради з питань культури, туризму та інформаційної політики — В. Муха

Секретар постійної комісії Київської міської ради з питань культури, туризму та інформаційної політики — О. Поживанов

Начальник Управління правового забезпечення діяльності Київської міської ради — В. Слончак

Додаток
до рішення
Київської міської ради
_____ № _____

Нежитлові приміщення комунальної власності територіальної громади міста Києва,
які передаються в оренду без проведення конкурсу

№ п/п	Повна назва орендаря, його форма власності та форма фінансування	Адреса та характеристика об'єкта нерухомості	Призначення, характеристика об'єкта оренди та орендована площа	Орендна ставка	Графік використання майна	Строк, на який укладається договір оренди:
1	2	3	4	5	6	7
ОРЕНДОДАВЕЦЬ - ДЕПАРТАМЕНТ КОМУНАЛЬНОЇ ВЛАСНОСТІ М.КИЄВА ВИКОНАВЧОГО ОРГАНУ КИЇВСЬКОЇ МІСЬКОЇ РАДИ (КИЇВСЬКОЇ МІСЬКОЇ ДЕРЖАВНОЇ АДМІНІСТРАЦІЇ)						
БАЛАНСОУТРИМУВАЧ - ДЕПАРТАМЕНТ КУЛЬТУРИ ВИКОНАВЧОГО ОРГАНУ КИЇВСЬКОЇ МІСЬКОЇ РАДИ (КИЇВСЬКОЇ МІСЬКОЇ ДЕРЖАВНОЇ АДМІНІСТРАЦІЇ)						
1	Комунальний концертний заклад культури «Академічний камерний хор «Хрещатик» код 25777528 Форма власності - комунальна Форма фінансування - госпрозрахункова	Проспект Перемоги, 38 літ. А Нежитловий 3-поверховий будинок (капітальний), Будинок культури «Більшовик» Шевченківський район Загальна площа 6379,4 кв. м	Розміщення комунального закладу культури, який частково утримується за рахунок бюджету міста Києва погодинно 1 ПОВЕРХ Площа, кв. м – 1147,67	1 грн. на рік	Вт.11.00-14.00 (3 год.) Ср.17.00-21.00 (4 год.) 7 годин на тиждень	2 роки 364 дні

Київський міський голова В. Кличко

ПОЯСНЮВАЛЬНА ЗАПИСКА
до проекту рішення Київської міської ради
«Про передачу в оренду нежитлових приміщень комунальної власності територіальної громади міста Києва без проведення конкурсу»

1. Обґрунтування необхідності прийняття рішення.

До компетенції Київської міської ради належить здійснення повноважень територіальної громади міста Києва щодо володіння, користування та розпорядження об'єктами права комунальної власності, в тому числі передача об'єктів права комунальної власності в оренду фізичним та юридичним особам.

Комунальний концертний заклад культури «Академічний камерний хор «Хрещатик» відповідно до п. 8.2. Положення про оренду майна територіальної громади міста Києва, затвердженого рішенням Київської міської ради від 21.04.2015 № 415/1280, надав до Департаменту комунальної власності м. Києва документи, які відповідають чинному законодавству.

Нежитлові приміщення площею 262,1 кв. м на проспекті Перемоги, 38 літ. А передаються в оренду для розміщення комунальному закладу культури погодинно для проведення концертів.

Відповідно до Положення про комунальний заклад культури та заяви зазначена організація є неприбутковим закладом культури, заснованим Київською міською радою та підпорядковується Департаменту культури виконавчого органу Київської міської ради (Київської міської державної адміністрації).

Передача в оренду нежитлових приміщень зазначеному закладу здійснюється відповідно до абзацу четвертого частини четвертої статі 9 Закону України «Про оренду державного та комунального майна».

Комунальний концертний заклад культури «Академічний камерний хор «Хрещатик» належить до сфери управління Департамент культури виконавчого органу Київської міської ради (Київської міської державної адміністрації) (код ЄДРПОУ 02231933). Місцезнаходження юридичної особи: 04050 ,м. Київ, вул. Студентська, 10.

Засновник – Київська міська державна адміністрація, код засновника 00022527, адреса засновника: 01044, м. Київ, Шевченківський район, вул. Хрещатик, 36.

Керівником, яка уповноважена представляти юридичну особу у правовідносинах з третіми особами, або осіб, які мають право вчиняти дії від імені юридичної особи без довіреності, у тому числі підписувати договори та дані про наявність обмежень щодо представництва від імені юридичної особи є Воїнов Андрій Юрійович (станом на 24.05.2018).

Враховуючи, що відповідно до абзацу другого пункту 8.3. Положення договір оренди укладається із заявником за рішенням Київської міської ради, підготовлено проект рішення Київської міської ради про передачу нежитлових приміщень площею 262,1 кв. м будинку № 38 літ. А на проспекті Перемоги, 38 без проведення конкурсу.

Нежитлова-будівля № 38 літ. А на проспекті Перемоги є пам'яткою культурної спадщини, і між Департаментом культури та Управлінням охорони

культурної спадщини Київської міської державної адміністрації, укладено охоронний договір від 22.07.2014 № 3052.

2. Мета і шляхи її досягнення.

Даний проект підготовлений з метою забезпечення ефективного використання нерухомого майна територіальної громади міста Києва та укладання договору оренди нежитлових приміщень комунальної власності територіальної громади міста Києва без проведення конкурсу.

3. Правові аспекти.

Проект рішення розроблений відповідно до статей 760-763 Цивільного кодексу України, частини п'ятої статті 60 Закону України «Про місцеве самоврядування в Україні», статей 5 та 9 Закону України «Про оренду державного та комунального майна», Положення про оренду майна територіальної громади міста Києва, затвердженого рішенням Київської міської ради від 21.04.2015 № 415/1280.

Згідно з пунктом 1 проектом рішення пропонується передати нежитлові приміщення комунальної власності територіальної громади міста Києва в оренду без проведення конкурсу.

Згідно з пунктом 2 проектом рішення доручається Департаменту комунальної власності м. Києва виконавчого органу Київської міської ради (Київської міської державної адміністрації) укласти в установленому порядку договір оренди нежитлових приміщень з комунальним концертним закладом культури «Академічний камерний хор «Хрещатик» без проведення конкурсу, згідно з пунктом 1.

4. Фінансово – економічне обґрунтування.

Прийняття та реалізація даного рішення не потребує додаткових витрат з бюджету міста Києва.

5.Прогноз результатів.

Прийняття та реалізація даного проекту рішення дозволить укласти договір оренди без проведення конкурсу нежитлових приміщень комунальної власності територіальної громади міста Києва для розміщення комунального закладу культури.

Доповідач на пленарному засіданні Київської міської ради – директор Департаменту комунальної власності м. Києва Гудзь Андрій Анатолійович.

Особа, відповідальна за супроводження проекту рішення – головний спеціаліст відділу використання майна управління формування та використання майна Департаменту комунальної власності м. Києва Правдюк Г. П., робочий телефон 202-61-96.

Директор Департаменту
комунальної власності м. Києва А. Гудзь

Заява про оренду та перелік документів, що надаються підприємствами, установами та організаціями, які мають право на укладення договору оренди без проведення конкурсу

Департамент комунальної власності м. Києва
(орендодавець)

ЗАЯВА ПРО ОРЕНДУ

Прошу надати в оренду комунальне майно територіальної громади міста Києва без проведення конкурсу

ЗАЯВНИК

Організаційна форма та повна назва
(заповнюється згідно із свідоцтвом про державну реєстрацію)
Комунальний концертний заклад культури „Академічний камерний хор „Хрещатик"

Ідентифікаційний код

2	5	7	7	7	5	2	8		

Форма власності комунальна
(комунальна, державна, приватна)

Юридична адреса: 04050 м. Київа Шевченківський р-н вул. Студентська 10

Контактний телефон
раб. 044 4580170
моб. _____

ОБ'ЄКТ

Адреса: м. Київа проспект Перемоги 38

район: Шевченківський

площа 1147,67 **кв.**

Пропозиція щодо цільового використання

Проведення концертів погодинно

Поверх	Площа, кв. м	Цільове використання
1	1147,67	проведення концертів (погодинно)

Термін оренди 2 р 364 дні

Керівник Воїнов А. Ю.
(П. І. П)

(М. П.) (підпис)

Україна * Київ * Комунальний заклад культури «Академічний камерний хор «Хрещатик» Ідентифікаційний код 25777528

ДЕПАРТАМЕНТ КОМУНАЛЬНОЇ ВЛАСНОСТІ м. КИЄВА ВИКОНАВЧОГО ОРГАНУ КИЇВСЬКОЇ МІСЬКОЇ РАДИ (КИЇВСЬКОЇ МІСЬКОЇ ДЕРЖАВНОЇ АДМІНІСТРАЦІЇ)
Вхідний № 06-12/3641
Дата 12.03.2021

ВИКОНАВЧИЙ ОРГАН КИЇВСЬКОЇ МІСЬКОЇ РАДИ
(КИЇВСЬКА МІСЬКА ДЕРЖАВНА АДМІНІСТРАЦІЯ)

РОЗПОРЯДЖЕННЯ

від 18.08.2011 р. N 1466

Київ

Про використання основних засобів комунальної власності територіальної громади міста Києва

Відповідно до Закону України "Про місцеве самоврядування в Україні", Цивільного кодексу України, враховуючи звернення Головного управління культури виконавчого органу Київської міської ради (Київської міської державної адміністрації) від 14.04.2011 N 011-07/1368 та від 08.08.2011 N 05к-07/3010, Солом'янської районної в місті Києві державної адміністрації від 01.06.2011 N 5590/01, Голосіївської районної в місті Києві державної адміністрації від 01.06.2011 N 523-1026, Дніпровської районної в місті Києві державної адміністрації від 10.06.2011 N 5-11/25-2280/4, депутата Київської міської ради Бригинця О. М. від 01.08.2011 N 29/279/1633-140, з метою раціонального використання основних засобів територіальної громади м. Києва та в межах функцій органу місцевого самоврядування:

1. Закріпити на праві оперативного управління:

1.1. за Київським науково-методичним центром по охороні, реставрації та використанню пам'яток історії, культури і заповідних територій виконавчого органу Київської міської ради (Київської міської державної адміністрації) арку-вхід з боку Володимирського узвозу до колони Магдебурзького права за нульовою вартістю та сходи первісною вартістю 257,7 тис. грн.;

1.2. за Головним управлінням культури виконавчого органу Київської міської ради (Київської міської державної адміністрації) нежилий будинок площею 6379,4 на проспекті Перемоги, 38 літ. А, нежилі приміщення площею 152,3 кв. м у будівлі на просп. Повітрофлотському, 10, нежилі приміщення площею 492,9 кв. м у будівлі на вул. Деміївській, 55 та нежилі приміщення площею 362,22 кв. м у будівлі на бульв. Давидова, 2/7.

2. Комунальному підприємству "Шляхово-експлуатаційне управління по ремонту та утриманню автомобільних шляхів та споруд на них Подільського району" в установленому порядку здійснити передачу сходів до колони Магдебурзького права згідно з підпунктом 1.1 пункту 1 цього розпорядження.

3. Комунальному підприємству "Київжитлоспецексплуатація" у встановленому порядку здійснити передачу основних засобів, зазначених у підпункті 1.2 пункту 1 цього розпорядження.

4. Солом'янській районній в місті Києві державній адміністрації, Голосіївській районній в місті Києві державній адміністрації, Дніпровській районній в місті Києві державній адміністрації в установленому порядку здійснити передачу нежилих приміщень Головному управлінню культури виконавчого органу Київської міської ради (Київської міської державної адміністрації) згідно з підпунктом 1.2 пункту 1 цього розпорядження.

5. Київському науково-методичному центру по охороні, реставрації та використанню пам'яток історії, культури і заповідних територій виконавчого органу Київської міської ради (Київської міської державної адміністрації) після завершення реконструкції арки-входу, зазначеної у підпункті 1.1 пункту 1 розпорядження, відобразити в балансі її відновну вартість згідно з

© ТОВ "Інформаційно-аналітичний центр "ЛІГА". ТОВ "ЛІГА ЗАКОН", 2018. Тел. (044) 538-01-01
Віддруковано 24.05.2018 12:25:03

актами виконаних робіт.

6. Заступнику голови Київської міської державної адміністрації Пузанову О. Г. прийняти рішення щодо висвітлення в засобах масової інформації змісту цього розпорядження.

7. Контроль за виконанням цього розпорядження покласти на заступників голови Київської міської державної адміністрації згідно з розподілом обов'язків.

Голова

О. Попов

Інформаційно-аналітичний центр "ЛІГА". ТОВ "ЛІГА ЗАКОН". 2018. Тел. (044) 538-01-01
...овано 24.05.2018 12:25:03

ВИКОНАВЧИЙ ОРГАН КИЇВСЬКОЇ МІСЬКОЇ РАДИ
(КИЇВСЬКА МІСЬКА ДЕРЖАВНА АДМІНІСТРАЦІЯ)

ДЕПАРТАМЕНТ КУЛЬТУРИ

бульвар Т.Шевченка, 3, м. Київ, 01004, тел.: (044) 279-61-09, факс: 279-59-64
Код ЄДРПОУ 02231933

06.03.2018 № 060-1848
На № _____ від _____

Департамент комунальної власності м. Києва виконавчого органу Київської міської ради (Київської міської державної адміністрації)

Довідка

Нежитлові приміщення площею 1147,67 кв.м. в будівлі на пр-ті Перемоги, 38 літ. «А» обліковуються на балансі Департаменту культури виконавчого органу Київської міської ради (Київської міської державної адміністрації) є самостійними об'єктами цивільно-правових відносин та можуть бути передані в орендне користування суб'єктам господарювання.

Заступник директора М. Шуляк

Панченко
278-42-62

ВИКОНАВЧИЙ ОРГАН КИЇВСЬКОЇ МІСЬКОЇ РАДИ
(КИЇВСЬКА МІСЬКА ДЕРЖАВНА АДМІНІСТРАЦІЯ)

ДЕПАРТАМЕНТ КУЛЬТУРИ

бульвар Т.Шевченка, 3, м. Київ, 01004, тел.: (044) 279-61-09, факс: 279-59-64
Код ЄДРПОУ 02231933

08.02.2018 № 060-1028
На № _____ від _____

Академічний камерний хор
«ХРЕЩАТИК»
04050, м. Київ, вул. Студентська, 10

У Департаменті культури виконавчого органу Київської міської ради (Київської міської державної адміністрації) (далі – Департамент культури) розглянуто лист Академічного камерного хору «ХРЕЩАТИК» стосовно погодження надання в орендне користування нежитлових приміщень площею 1147,67 кв. м. у будинку № 38 на проспекті Перемоги у Шевченківському районі м. Києва і, діючи в межах наданих повноважень, повідомляємо наступне.

Рішенням виконавчого комітету Київської міськради народних депутатів від 18.11.86 № 1107 клуб «Металіст» за вказаною адресою внесено до переліку пам'яток архітектури місцевого значення, охоронний № 224.

Зазначений об'єкт оренди належить до комунальної власності територіальної громади міста Києва, обліковується на балансі Департаменту культури та є самостійним об'єктом цивільно-правових відносин.

Департамент культури не матиме заперечень щодо надання в орендне користування приміщень пам'ятки за умови прийняття відповідного рішення власником будинку і виконання власником (або уповноваженим органом) та орендарем умов охоронного договору від 22.07.2014 № 3052.

Питання відчуження, передачі в користування або управління приміщень будь-яких об'єктів, в тому числі пам'яток, належить до повноважень власника цих об'єктів.

Заступник директора Департаменту –
начальник управління збереження
історичного середовища та охорони
об'єктів культурної спадщини

О. Никоряк

Тимченко О.В. 425 30 25; Черненко І. І., Шумова О. В. 425 21 96

Департамент культури Виконавчого органу Київської міської Ради
(Київської міської державної адміністрації)
Комунальний концертний заклад культури
АКАДЕМІЧНИЙ КАМЕРНИЙ ХОР "ХРЕЩАТИК"
"KHRESCHATYK" ACADEMIC CHAMBER CHOIR
04050, Україна, м.Київ, вул. Студентська, 10, тел. +38044 4822875, факс +38044 4822798, the.best.chorus@gmail.com www.bestchoir.kiev.ua,
код ЄДРПОУ 25777528 р/р 26002300277631 у ФГУ по м. Києву АТ «Ощадбанк» МФО 322669.

Вих. № 060/26-26
від 06 лютого 2018р.

Департамент комунальної власності
м.Києва

Просимо надати в погодинну оренду приміщення концертного залу та фойє, за адресою проспект Перемоги 38, м.Київ, загальною площею 1147,67 кв метрів, для проведення концертів.

Додаток: 1. Поповерховий план орендованих приміщень
2. Графік погодинної оренди

Генеральний директор: А.Ю. Воїнов

Україна * Комунальний концертний заклад культури * м.Київ
«АКАДЕМІЧНИЙ КАМЕРНИЙ ХОР «ХРЕЩАТИК»
Ідентифікаційний код 25777528

Місто (селище, село) м. Київ

Масштаб 1:200

Поверх I літ."А"

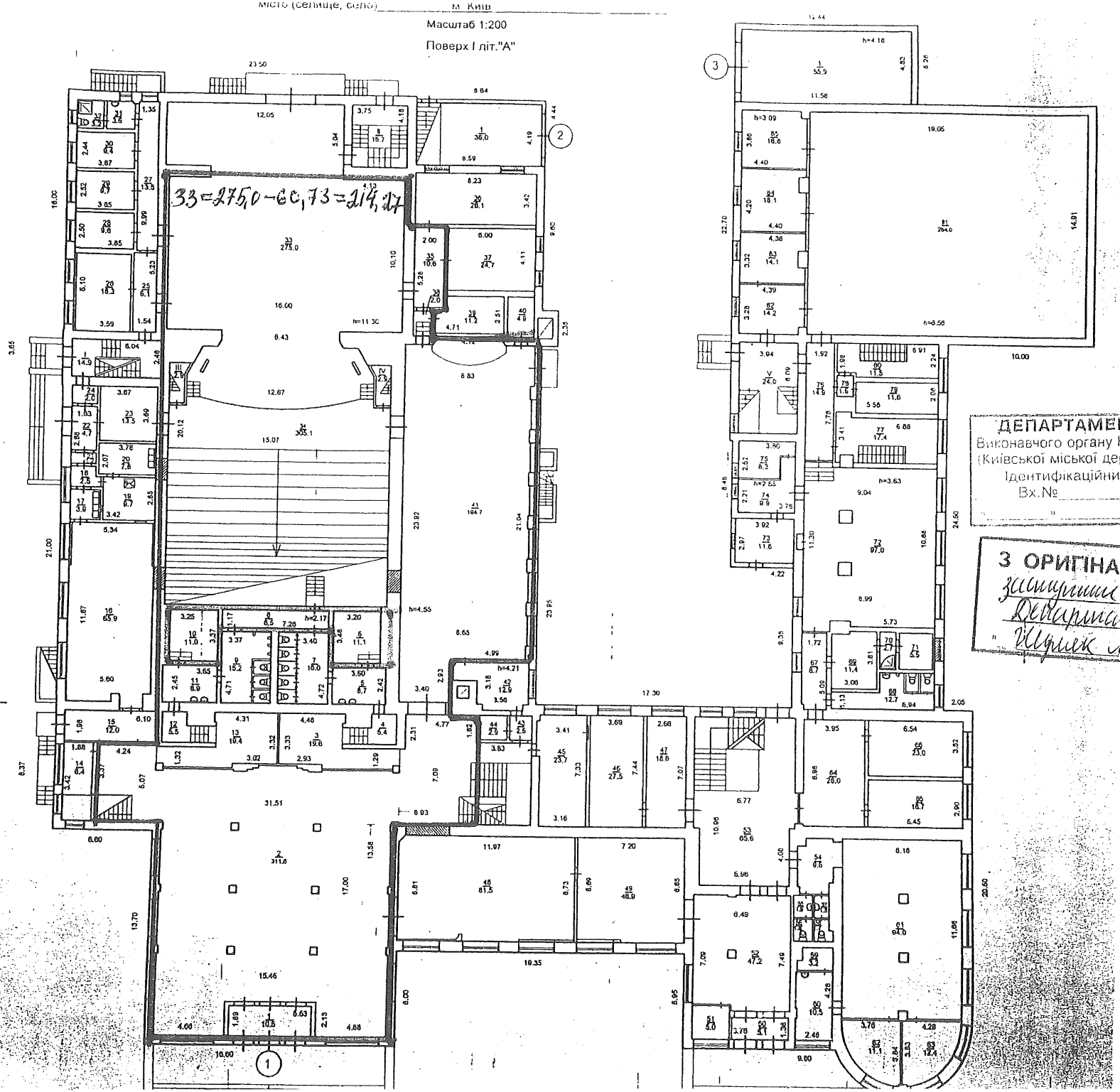

1 = 10,5 м.кв
2 = 311,8 м.кв
3 = 19,6 м.кв
4 = 5,4 м.кв
5 = 8,7 м.кв
7 = 16,0 м.кв
9 = 15,2 м.кв
11 = 8,9 м.кв
12 = 5,5 м.кв
13 = 19,4 м.кв

33 = 214,27 м.кв
34 = 305,1 м.кв
35 = 10,6 м.кв
38 = 2,0 м.кв
41 = 194,7 м.кв

Σ = 1147,67

ДЕПАРТАМЕНТ КУЛЬТУРИ
Виконавчого органу Київської міської ради
(Київської міської державної адміністрації)
Ідентифікаційний код
Вх.№
" "

З ОРИГІНАЛОМ ЗГІДНО
заступник директора
Департаменту культури
Жирик М.В.

ЗАТВЕРДЖУЮ:
Заступник директора Департаменту комунальної власності м.Києва виконавчого органу Київської міської ради (Київської міської державної адміністрації)

_____ Плотніков Ю.А.
(підпис)

«23» березня 2018 року

ЗАТВЕРДЖУЮ:
Директор Департаменту культури виконавчого органу Київської міської ради (Київської міської державної адміністрації)

_____ Попова Д.О.
(підпис)

«_____» _____ 2018 року

АКТ
оцінки нерухомого майна

Нежилі приміщення площею 1147,67 кв.м;
що знаходяться за адресою: пр-т Перемоги, 38 літ. А
Інвентарний номер - 10310057

Департамент культури виконавчого органу Київської міської ради
(підприємство /господарське товариство, на балансі якого перебуває майно)
(Київської міської державної адміністрації),

Код згідно з ЄДРПОУ - 02231933

передаються в оренду комунальному концертному закладу культури «Академічний камерний хор «Хрещатик»
від 03 лютого 2016 року № 23 «Про затвердження складу постійно діючої комісії із проведення стандартизованої оцінки об'єктів оренди», у складі:

голови - Шуляка Миколи Васильовича - заступника директора Департаменту культури – начальника управління економіки та фінансів,

членів:

Медведчук Наталії Зіновіївни - завідувача сектору правового забезпечення,

Кочкової Тетяни Миколаївни – головного спеціаліста відділу бухгалтерського обліку та звітності,

Пугач Людмили Костянтинівни – заступника начальника відділу бухгалтерського обліку та звітності-заступника головного бухгалтера,

Шолін Віталій Юрійович – головний спеціаліст відділу капітальних вкладень та оренди приміщень.

на своєму засіданні (протокол від 06 лютого 2018 року № 06/02/2018) розглянула результати оцінки нерухомого майна і з урахуванням вимог Методики оцінки об'єктів оренди визначила його оціночну вартість станом на 31 січня 2018 року.

Комісія підтверджує, що оціночна вартість майна згідно з відомостями розрахунку становить:

Назва об'єкта оцінки	Вартість, тис. гривень
Нежилі приміщення площею 1147,67 кв.м за адресою: Пр-т Перемоги, 38 літ. А	2030,58127

Голова комісії: _____ Шуляк М.В.

Члени комісії:

_____ Кочкова Т.М.

_____ Медведчук Н.З.

_____ Пугач Л.К.

_____ Шолін В.Ю.

06 лютого 2018 року

ВІДОМІСТЬ

розрахунку первісної вартості основних засобів

Департамент культури виконавчого органу Київської міської ради (Київської міської державної адміністрації)

(повна назва балансоутримувача)

Орендар – Комунальний концертний заклад культури «Академічний камерний хор «Хрещатик»

станом на 31.01.2018

№ п/п	Найменування	Інвентарний номер	Дата введення в експлуатацію, місяць, рік	Первісна вартість, тис.грн.	Коефіцієнти збільшення первісної вартості основних засобів				Первісна вартість на дату оцінки, тис.грн
1.	Нежилі приміщення площею 1147,67 кв.м за адресою: пр-т Перемоги, 38 літ. А	10310057	---	21061,84504	---	---	---	---	21061,84504

Директор Департаменту культури (підпис) Попова Д.О.

Головний бухгалтер (підпис) Гамула О.А.

ВІДОМІСТЬ

розрахунку залишкової вартості основних засобів

Департамент культури виконавчого органу Київської міської ради (Київської міської державної адміністрації)

(повна назва балансоутримувача)

Орендар – Комунальний концертний заклад культури «Академічний камерний хор «Хрещатик»

станом на 31.01.2018

№ п/п	Найменування об'єкта	Інвентарний номер	Первісна вартість на дату оцінки, тис.грн	Шифр норми амортизації	Річна норма амортизації, %	Місячна норма амортизації, %	Тривалість експлуатації, місяців (кварталів)	Рівень зносу, %	Сума зносу, тис.грн	Залишкова вартість на дату оцінки, тис.грн
1	Нежилі приміщення площею 1147,67 кв.м за адресою: пр-т Перемоги, 38 літ. А	10310057	21061,84504	---	---	---	---	---	19031,26377	2030,58127

Директор Департаменту культури _____ (підпис) Попова Д.О.

Головний бухгалтер _____ (підпис) Гамула О.А.

Департамент культури Виконавчого органу Київської міської Ради
(Київської міської державної адміністрації)
Комунальний концертний заклад культури
АКАДЕМІЧНИЙ КАМЕРНИЙ ХОР "ХРЕЩАТИК"
"KHRESCHATYK" ACADEMIC CHAMBER CHOIR
04050, Україна, м.Київ, вул. Студентська, 10, тел. +38044 4822875, факс +38044 4822798, the.best.chorus@gmail.com www.bestchoir.kiev.ua,
код ЄДРПОУ 25777528 р/р 26002300277631 у ФГУ по м. Києву АТ «Ощадбанк» МФО 322669.

Вих. № 060/26-7
від 15 січня 2018 року

Департамент комунальної власності
м. Києва

Відповідно до вимог рішення Київської міської ради від 21.04.2015 № 415/1280 надаємо графік погодинної оренди приміщень площею 1147,67 кв.м. за адресою: проспект Перемоги ,38, на 2018 – 2020 роки, для укладання договору оренди з Департаментом культури.

2018 рік
06.02.2018 р. - вівторок з 11:00 до 14:00, 3 години;
07.02.2018 р. - середа з 17:00 до 21:00, 4 години;
06.03.2018 р. - вівторок з 11:00 до 14:00, 3 години;
07.03.2018 р. - середа з 17:00 до 21:00, 4 години;
17.04.2018 р. - вівторок з 11:00 до 14:00, 3 години;
18.04.2018 р. - середа з 17:00 до 21:00, 4 години;
22.05.2018 р. - вівторок з 11:00 до 14:00, 3 години;
23.05.2018 р. - середа з 17:00 до 21:00, 4 години;
05.06.2018 р. - вівторок з 11:00 до 14:00, 3 години;
06.06.2018 р. - середа з 17:00 до 21:00, 4 години;
25.09.2018 р. - вівторок з 11:00 до 14:00, 3 години;
26.09.2018 р. - середа з 17:00 до 21:00, 4 години;
09.10.2018 р. - вівторок з 11:00 до 14:00, 3 години;
10.10.2018 р. - середа з 17:00 до 21:00, 4 години;
06.11.2018 р. - вівторок з 11:00 до 14:00, 3 години;
07.11.2018 р. - середа з 17:00 до 21:00, 4 години;
04.12.2018 р. - вівторок з 11:00 до 14:00, 3 години;
05.12.2018 р. - середа з 17:00 до 21:00, 4 години;
18.12.2018 р. - вівторок з 11:00 до 14:00, 3 години;
19.12.2018 р. - середа з 17:00 до 21:00, 4 години.

2019 рік
05.02.2019 р. - вівторок з 11:00 до 14:00, 3 години;
06.02.2019 р. - середа з 17:00 до 21:00, 4 години;
05.03.2019 р. - вівторок з 11:00 до 14:00, 3 години;
06.03.2019 р. - середа з 17:00 до 21:00, 4 години;
19.03.2019 р. - вівторок з 11:00 до 14:00, 3 години;
20.03.2019 р. - середа з 17:00 до 21:00, 4 години;
16.04.2019 р. - вівторок з 11:00 до 14:00, 3 години;
17.04.2019 р. - середа з 17:00 до 21:00, 4 години;
21.05.2019 р. - вівторок з 11:00 до 14:00, 3 години;
22.05.2019 р. - середа з 17:00 до 21:00, 4 години;
04.06.2019 р. - вівторок з 11:00 до 14:00, 3 години;
05.06.2019 р. - середа з 17:00 до 21:00, 4 години;

24.09.2019 р. - вівторок з 11:00 до 14:00, 3 години;
25.09.2019 р. - середа з 17:00 до 21:00, 4 години;
08.10.2019 р. - вівторок з 11:00 до 14:00, 3 години;
09.10.2019 р. - середа з 17:00 до 21:00, 4 години;
05.11.2019 р. - вівторок з 11:00 до 14:00, 3 години;
06.11.2019 р. - середа з 17:00 до 21:00, 4 години;
19.11.2019 р. - вівторок з 11:00 до 14:00, 3 години;
20.11.2019 р. - середа з 17:00 до 21:00, 4 години;
03.12.2019 р. - вівторок з 11:00 до 14:00, 3 години;
04.12.2019 р. - середа з 17:00 до 21:00, 4 години;
17.12.2019 р. - вівторок з 11:00 до 14:00, 3 години;
18.12.2019 р. - середа з 17:00 до 21:00, 4 години.

2020 рік
04.02.2020 р. -вівторок з 11:00 до 14:00, 3 години;
05.02.2020 р. - середа з 17:00 до 21:00, 4 години;
03.03.2020 р. - вівторок з 11:00 до 14:00, 3 години;
04.03.2020 р. - середа з 17:00 до 21:00, 4 години;
17.03.2020 р. - вівторок з 11:00 до 14:00, 3 години;
18.03.2020 р. - середа з 17:00 до 21:00, 4 години;
07.04.2020 р. - вівторок з 11:00 до 14:00, 3 години;
08.04.2020 р. - середа з 17:00 до 21:00, 4 години;
19.05.2020 р. - вівторок з 11:00 до 14:00, 3 години;
20.05.2020 р. - середа з 17:00 до 21:00, 4 години;
02.06.2020 р. - вівторок з 11:00 до 14:00, 3 години;
03.06.2020 р. - середа з 17:00 до 21:00, 4 години;
29.09.2019 р. - вівторок з 11:00 до 14:00, 3 години;
30.09.2019 р. - середа з 17:00 до 21:00, 4 години;
20.10.2020 р. - вівторок з 11:00 до 14:00, 3 години;
21.10.2020 р. - середа з 17:00 до 21:00, 4 години;
03.11.2020 р. - вівторок з 11:00 до 14:00, 3 години;
04.11.2020 р. - середа з 17:00 до 21:00, 4 години;
17.11.2020 р. -вівторок з 11:00 до 14:00, 3 години;
18.11.2020 р. - середа з 17:00 до 21:00, 4 години;
01.12.2020 р. - вівторок з 11:00 до 14:00, 3 години;
02.12.2020 р. - середа з 17:00 до 21:00, 4 години;
22.12.2020 р. - вівторок з 11:00 до 14:00, 3 години;
23.12.2020 р. - середа з 17:00 до 21:00, 4 години.

Комунальний концертний
заклад культури «Академічний
камерний хор «Хрещатик»

Генеральний директор

Воїнов А.Ю.

Департамент культури
виконавчого органу
Київської міської ради

Директор

Попова Д.О.

ЗАТВЕРДЖЕНО
Наказ Міністерства фінансів України
28.01.2002 № 57
(у редакції наказу Міністерства фінансів України від 26.11.2012 № 1220)

"Погоджено"

Директор Департаменту культури виконавчого органу Київської міської ради (Київської міської державної адміністрації)

(підпис) Д.О. Попова
(ініціали і прізвище)

М.П.

" " січня 2018 р.

"Затверджую"

Штат в кількості 42 штатних одиниць з місячним фондом заробітної плати Чотириста дев'ять тисяч п'ятсот п'ятдесят шість гривень дев'яносто копійок (409 556 гривень 90 коп.)

Генеральний директор

(підпис) А.Ю. Воїнов
(ініціали і прізвище)

М.П.

" " січня 2018 р.

Штатний розпис
на 2018 рік
ККЗК "Академічний камерний хор "Хрещатик"

Підстава: Наказ Міністерства культури і туризму України від 18.10.2005 № 745 зі змінами та доповненнями та Постанова Кабінету Міністрів України № 109 від 03.02.2010р

з 01 січня 2018 року

Підрозділ / Посада	Кількість штатних посад	Тарифний розряд	Посадовий оклад	Підвищення посадового окладу за статус академічний та національний	Місячний фонд за посадовим окладом	Надбавки за почесні звання	Доплати за використання в роботі дезінфекційних засобів	Фонд заробітної плати на місяць (грн)
Артистичний персонал	24,00		123 164,00	123 164,00	246 328,00			246 328,00
Артист-вокаліст-вищої категорії	10,00	17	49 160,00	49 160,00	98 320,00			98 320,00
Артист-вокаліст-провідний майстер сцени	14,00	16	74 004,00	74 004,00	148 008,00			148 008,00
Керівники	5,00		30 204,00	30204,00	60408,00	3615,60		64 023,60
Головний бухгалтер	1,00	-10%	5 773,00	5 773,00	11 546,00			11 546,00
Заступник генерального директора	1,00	-7%	5 965,00	5 965,00	11 930,00			11 930,00
Головний інженер	1,00	19	6 026,00	6 026,00	12 052,00	3 615,60		15 667,60
Генеральний директор	1,00	20	6 414,00	6 414,00	12 828,00			12 828,00
Директор-розпорядник	1,00	19	6 026,00	6 026,00	12 052,00			12 052,00
Спеціалісти	2,00		5 762,00	1 729,00	7 491,00	664,40		8 155,40
Провідний бухгалтер	1,00	10	3 207,00	962,00	4 169,00			4 169,00
Старший інспектор з кадрів	1,00	6	2 555,00	767,00	3 322,00	664,40		3 986,40
Технічний і обслуговуючий персонал	4,00		8 316,00	2 496,00	10 812,00		229,10	11 041,10
Костюмер (6-го розряду)	1,00	5	2 396,00	719,00	3 115,00			3 115,00
Прибиральник службових приміщень	1,00	1	1 762,00	529,00	2 291,00		229,10	2 520,10
Двірник	1,00	1	1 762,00	529,00	2 291,00			2 291,00
Секретар	1,00	5	2 396,00	719,00	3 115,00			3 115,00

Художній персонал	7,00		37 742,00	37 742,00	75 484,00	4 524,80		80 008,80
Репетитор з вокалу	1,00	15	4 546,00	4 546,00	9 092,00			9 092,00
Керівник художній	1,00	19	6 026,00	6 026,00	12 052,00	2 410,40		14 462,40
Головний диригент	1,00	19	6 026,00	6 026,00	12 052,00			12 052,00
Концертмейстер з класу вокалу	1,00	17	5 286,00	5 286,00	10 572,00			10 572,00
Хормейстер	1,00	17	5 286,00	5 286,00	10 572,00	2 114,40		12 686,40
Помічник головного диригента	1,00	16	4 916,00	4 916,00	9 832,00			9 832,00
Режисер-постановник	1,00	18	5 656,00	5 656,00	11 312,00			11 312,00
Всього	42,00		205 188,00	195 335,00	400 523,00	8 804,80	229,10	409 556,90

Головний бухгалтер

(підпис)

І.В.Овчиннікова
(ініціали і прізвища)

Сформовано за допомогою Єдиної інформаційної системи управління бюджетом (ЄІСУБ)

Комунальний заклад культури «Академічний камерний хор «Гощанник» м. Київ * Україна * Ідентифікаційний код 25777528

Копія вірна Войнов А.Ю

Департамент культури Виконавчого органу Київської міської Ради
(Київської міської державної адміністрації)
Комунальний концертний заклад культури
АКАДЕМІЧНИЙ КАМЕРНИЙ ХОР "ХРЕЩАТИК"
"KHRESCHATYK" ACADEMIC CHAMBER CHOIR
04050, Україна, м.Київ, вул. Студентська, 10, тел. +38044 4822875, факс +38044 4822798, the.best.chorus@gmail.com www.bestchoir.kiev.ua,
код ЄДРПОУ 25777528 р/р 26002300277631 у ФГУ по м. Києву АТ «Ощадбанк» МФО 322669.

Вих. № 060/26-7
від 15 січня 2018 року

Департамент комунальної власності
м. Києва

Відповідно до вимог рішення Київської міської ради від 21.04.2015 № 415/1280 надаємо графік погодинної оренди приміщень площею 1147,67 кв.м. за адресою: проспект Перемоги ,38, на 2018 – 2020 роки, для укладання договору оренди з Департаментом культури.

2018 рік
06.02.2018 р. - вівторок з 11:00 до 14:00, 3 години;
07.02.2018 р. - середа з 17:00 до 21:00, 4 години;
06.03.2018 р. - вівторок з 11:00 до 14:00, 3 години;
07.03.2018 р. - середа з 17:00 до 21:00, 4 години;
17.04.2018 р. - вівторок з 11:00 до 14:00, 3 години;
18.04.2018 р. - середа з 17:00 до 21:00, 4 години;
22.05.2018 р. - вівторок з 11:00 до 14:00, 3 години;
23.05.2018 р. - середа з 17:00 до 21:00, 4 години;
05.06.2018 р. - вівторок з 11:00 до 14:00, 3 години;
06.06.2018 р. - середа з 17:00 до 21:00, 4 години;
25.09.2018 р. - вівторок з 11:00 до 14:00, 3 години;
26.09.2018 р. - середа з 17:00 до 21:00, 4 години;
09.10.2018 р. - вівторок з 11:00 до 14:00, 3 години;
10.10.2018 р. - середа з 17:00 до 21:00, 4 години;
06.11.2018 р. - вівторок з 11:00 до 14:00, 3 години;
07.11.2018 р. - середа з 17:00 до 21:00, 4 години;
04.12.2018 р. - вівторок з 11:00 до 14:00, 3 години;
05.12.2018 р. - середа з 17:00 до 21:00, 4 години;
18.12.2018 р. - вівторок з 11:00 до 14:00, 3 години;
19.12.2018 р. - середа з 17:00 до 21:00, 4 години.

2019 рік
05.02.2019 р. - вівторок з 11:00 до 14:00, 3 години;
06.02.2019 р. - середа з 17:00 до 21:00, 4 години;
05.03.2019 р. - вівторок з 11:00 до 14:00, 3 години;
06.03.2019 р. - середа з 17:00 до 21:00, 4 години;
19.03.2019 р. - вівторок з 11:00 до 14:00, 3 години;
20.03.2019 р. - середа з 17:00 до 21:00, 4 години;
16.04.2019 р. - вівторок з 11:00 до 14:00, 3 години;
17.04.2019 р. - середа з 17:00 до 21:00, 4 години;
21.05.2019 р. - вівторок з 11:00 до 14:00, 3 години;
22.05.2019 р. - середа з 17:00 до 21:00, 4 години;
04.06.2019 р. - вівторок з 11:00 до 14:00, 3 години;
05.06.2019 р. - середа з 17:00 до 21:00, 4 години;

24.09.2019 р. - вівторок з 11:00 до 14:00, 3 години;
25.09.2019 р. - середа з 17:00 до 21:00, 4 години;
08.10.2019 р. - вівторок з 11:00 до 14:00, 3 години;
09.10.2019 р. - середа з 17:00 до 21:00, 4 години;
05.11.2019 р. - вівторок з 11:00 до 14:00, 3 години;
06.11.2019 р. - середа з 17:00 до 21:00, 4 години;
19.11.2019 р. - вівторок з 11:00 до 14:00, 3 години;
20.11.2019 р. - середа з 17:00 до 21:00, 4 години;
03.12.2019 р. - вівторок з 11:00 до 14:00, 3 години;
04.12.2019 р. - середа з 17:00 до 21:00, 4 години;
17.12.2019 р. - вівторок з 11:00 до 14:00, 3 години;
18.12.2019 р. - середа з 17:00 до 21:00, 4 години.

2020 рік
04.02.2020 р. -вівторок з 11:00 до 14:00, 3 години;
05.02.2020 р. - середа з 17:00 до 21:00, 4 години;
03.03.2020 р. - вівторок з 11:00 до 14:00, 3 години;
04.03.2020 р. - середа з 17:00 до 21:00, 4 години;
17.03.2020 р. - вівторок з 11:00 до 14:00, 3 години;
18.03.2020 р. - середа з 17:00 до 21:00, 4 години;
07.04.2020 р. - вівторок з 11:00 до 14:00, 3 години;
08.04.2020 р. - середа з 17:00 до 21:00, 4 години;
19.05.2020 р. - вівторок з 11:00 до 14:00, 3 години;
20.05.2020 р. - середа з 17:00 до 21:00, 4 години;
02.06.2020 р. - вівторок з 11:00 до 14:00, 3 години;
03.06.2020 р. - середа з 17:00 до 21:00, 4 години;
29.09.2019 р. - вівторок з 11:00 до 14:00, 3 години;
30.09.2019 р. - середа з 17:00 до 21:00, 4 години;
20.10.2020 р. - вівторок з 11:00 до 14:00, 3 години;
21.10.2020 р. - середа з 17:00 до 21:00, 4 години;
03.11.2020 р. - вівторок з 11:00 до 14:00, 3 години;
04.11.2020 р. - середа з 17:00 до 21:00, 4 години;
17.11.2020 р. -вівторок з 11:00 до 14:00, 3 години;
18.11.2020 р. - середа з 17:00 до 21:00, 4 години;
01.12.2020 р. - вівторок з 11:00 до 14:00, 3 години;
02.12.2020 р. - середа з 17:00 до 21:00, 4 години;
22.12.2020 р. - вівторок з 11:00 до 14:00, 3 години;
23.12.2020 р. - середа з 17:00 до 21:00, 4 години.

Комунальний концертний
заклад культури «Академічний
камерний хор «Хрещатик»

Генеральний директор

Воїнов А.Ю.

Департамент культури
виконавчого органу
Київської міської ради

Директор

Попова Д.О.

ВИПИСКА
з Єдиного державного реєстру юридичних осіб, фізичних осіб-підприємців та громадських формувань

КОМУНАЛЬНИЙ КОНЦЕРТНИЙ ЗАКЛАД КУЛЬТУРИ "АКАДЕМІЧНИЙ КАМЕРНИЙ ХОР "ХРЕЩАТИК"

Ідентифікаційний код юридичної особи:
25777528

Місцезнаходження юридичної особи:
04050, М.КИЇВ, ВУЛИЦЯ СТУДЕНТСЬКА, БУДИНОК 10

Дата державної реєстрації, дата та номер запису в Єдиному державному реєстрі юридичних осіб, фізичних осіб-підприємців та громадських формувань:
13.10.1999, 19.12.2006, 1 074 120 0000 022018

Прізвище, ім'я та по батькові осіб, які мають право вчиняти юридичні дії від імені юридичної особи без довіреності, у тому числі підписувати договори, та наявність обмежень щодо представництва від імені юридичної особи або фізичної особи-підприємця:
ВОЇНОВ АНДРІЙ ЮРІЙОВИЧ - керівник

Прізвище, ім'я та по батькові осіб, які мають право вчиняти юридичні дії від імені юридичної особи без довіреності, у тому числі підписувати договори, та наявність обмежень щодо представництва від імені юридичної особи або фізичної особи-підприємця:
ВОЇНОВ АНДРІЙ ЮРІЙОВИЧ

Дата та номер запису про взяття на облік, назва та ідентифікаційні коди органів статистики, Міндоходів, Пенсійного фонду України, в яких юридична особа перебуває на обліку:
15.11.1999, ГОЛОВНЕ УПРАВЛІННЯ РЕГІОНАЛЬНОЇ СТАТИСТИКИ, 21680000
18.04.2002, 14899, ДЕРЖАВНА ПОДАТКОВА ІНСПЕКЦІЯ У ШЕВЧЕНКІВСЬКОМУ РАЙОНІ ГОЛОВНОГО УПРАВЛІННЯ ДФС У М.КИЄВІ, 39561761 (дані про взяття на облік як платника податків)
12.11.2001, 03-01002*, ДЕРЖАВНА ПОДАТКОВА ІНСПЕКЦІЯ У ШЕВЧЕНКІВСЬКОМУ РАЙОНІ ГОЛОВНОГО УПРАВЛІННЯ ДФС У М.КИЄВІ, 39561761 (дані про взяття на облік як платника єдиного внеску)

Не підлягає постановці на облік в ПЕНСІЙНОМУ ФОНДІ УКРАЇНИ у зв'язку з прийняттям Закону України від 04.07.2013 № 406-VII "Про внесення змін до деяких законодавчих актів України у зв'язку з проведенням адміністративної реформи"

Дані про основний вид економічної діяльності:
90.04 Функціювання театральних і концертних залів

Дані про реєстраційний номер платника єдиного внеску:
03-01002*

Клас професійного ризику виробництва платника єдиного внеску за основним видом його економічної діяльності:
9

Дата та час видачі виписки:
11.04.2016 09:24:42

Внесено до реєстру: ЛІНЦОВА В.Ю.

Сформовано документ: ЖЕЛІНСЬКИЙ В.М.

ДЕРЖАВНА СЛУЖБА СТАТИСТИКИ УКРАЇНИ
ГОЛОВНЕ УПРАВЛІННЯ СТАТИСТИКИ У М.КИЄВІ
вул. Тургенєвська, 71, м. Київ, 04050
тел. (044) 486-71-38, факс (044) 486-71-38, E-mail:kievstat@kiev.ukrstat.gov.ua

ЗАТВЕРДЖЕНО
Наказ Держкомстату України
12.06.2007 № 164

ДОВІДКА АА № 758026

З ЄДИНОГО ДЕРЖАВНОГО РЕЄСТРУ ПІДПРИЄМСТВ ТА ОРГАНІЗАЦІЙ УКРАЇНИ (ЄДРПОУ)

КОМУНАЛЬНИЙ КОНЦЕРТНИЙ ЗАКЛАД КУЛЬТУРИ "АКАДЕМІЧНИЙ КАМЕРНИЙ ХОР "ХРЕЩАТИК"

Ідентифікаційний код 25777528 Правовий статус суб'єкта ЮРИДИЧНА ОСОБА

Керівник ВОЇНОВ АНДРІЙ ЮРІЙОВИЧ Телефон 80444822875

Класифікаційні дані:

Місцезнаходження за КОАТУУ	8039100000	04050 М.КИЇВ, ШЕВЧЕНКІВСЬКИЙ Р-Н, ВУЛИЦЯ СТУДЕНТСЬКА, БУДИНОК 10
Організаційно-правова форма за КОПФГ	430	КОМУНАЛЬНА ОРГАНІЗАЦІЯ (УСТАНОВА, ЗАКЛАД)

Види діяльності за КВЕД-2010
90.04 Функціювання театральних і концертних залів

Інституційний сектор економіки за КІСЕ S.1312 Регіональні та місцеві органи державного управління

Україна * м.Київ * Комунальний заклад культури «АКАДЕМІЧНИЙ КАМЕРНИЙ ХОР «ХРЕЩАТИК» Ідентифікаційний код 25777528

Дата первинної реєстрації 13.10.1999

Дата та номер останньої реєстраційної дії 12.11.2012 № 10741070004022018

Свідоцтво про державну реєстрацію серія №

Місце проведення реєстраційної дії ШЕВЧЕНКІВСЬКА РАЙОННА В МІСТІ КИЄВІ ДЕРЖАВНА АДМІНІСТРАЦІЯ

Дата внесення даних щодо суб'єкта до ЄДРПОУ 10.12.2012
Дата видачі довідки 10.12.2012
Виконавець МЕЛЬНІЧЕНКО В.П. Телефон 4820080

Начальник Головного управління ВІЛЕНЧУК Р.Г.

Настасишин О.Б.

КОАТУУ - Класифікатор об'єктів адміністративно-територіального устрою України
КОПФГ - Класифікація організаційно-правових форм господарювання
КВЕД - Класифікація видів економічної діяльності
КІСЕ - Класифікація інституційних секторів економіки

«АКАДЕМІЧНИЙ КАМЕРНИЙ ХОР «ХРЕЩАТИК» м. Київ Ідентифікаційний код 25777626

Серія А01

СВІДОЦТВО

№ 794254

ПРО ДЕРЖАВНУ РЕЄСТРАЦІЮ ЮРИДИЧНОЇ ОСОБИ

КОМУНАЛЬНИЙ КОНЦЕРТНИЙ ЗАКЛАД КУЛЬТУРИ "АКАДЕМІЧНИЙ КАМЕРНИЙ ХОР "ХРЕЩАТИК"

Ідентифікаційний код юридичної особи	**25777528**
Місцезнаходження юридичної особи	**04050, М.КИЇВ, ВУЛИЦЯ СТУДЕНТСЬКА, БУДИНОК 10**
Місце проведення державної реєстрації	**ШЕВЧЕНКІВСЬКА РАЙОННА В МІСТІ КИЄВІ ДЕРЖАВНА АДМІНІСТРАЦІЯ**
Дата проведення державної реєстрації	**13.10.1999**
Підстава (підстави) заміни свідоцтва про державну реєстрацію	**зміна найменування юридичної особи**
Дата заміни свідоцтва про державну реєстрацію	**27.01.2011**

Україна * м.Київ * Комунальний заклад культури
«АКАДЕМІЧНИЙ КАМЕРНИЙ ХОР «ХРЕЩАТИК»
Ідентифікаційний код 25777528

ВИДАНО ДОЗВІЛ № 244
від «4» 07 2011 р.
на право виготовлення:
печаток
(назва, номер, розмір, кількість, призначення)
штампів
Посадова особа
(підпис, прізвище, ініціали)

Номер запису в Єдиному державному реєстрі юридичних осіб та фізичних осіб-підприємців про заміну свідоцтва про державну реєстрацію **1 074 105 0003 022018**

Державний реєстратор **ЛІНЦОВА В. Ю.**

М.П.

Україна
Державний заклад
"Академічний ліцей
Київського національного університету імені Тараса Шевченка"
Ідентифікаційний код 25177826

ЗАТВЕРДЖЕНО
розпорядження Київської міської державної адміністрації
від 13 жовтня 1999 року № 1667
(в редакції розпорядження виконавчого органу Київської міської ради (Київської міської державної адміністрації)
06.04.2017 № 406)

Заступник голови _____ Г. Старостенко

ПОЛОЖЕННЯ
ПРО КОМУНАЛЬНИЙ КОНЦЕРТНИЙ ЗАКЛАД КУЛЬТУРИ "АКАДЕМІЧНИЙ КАМЕРНИЙ ХОР "ХРЕЩАТИК"

ідентифікаційний номер 25777528
(нова редакція)

З оригіналом згідно
Копія вірна
Генеральний директор
ККЗК "Академічний
камерний хор "Хрещатик"
Вдіков

Київ-2017

I. ЗАГАЛЬНІ ПОЛОЖЕННЯ

1.1. КОМУНАЛЬНИЙ КОНЦЕРТНИЙ ЗАКЛАД КУЛЬТУРИ "АКАДЕМІЧНИЙ КАМЕРНИЙ ХОР "ХРЕЩАТИК" (далі – Хор) є неприбутковим концертним закладом культури, підпорядкованим Департаменту культури виконавчого органу Київської міської ради (Київської міської державної адміністрації).

Власником Хору є територіальна громада міста Києва від імені якої виступає Київська міська рада.

Хор створено відповідно до рішення Київської міської ради від 24 червня 1999 року № 315/416 "Про створення комунального концертного закладу культури "Камерний хор "Хрещатик". Наказом Міністерства культури і туризму України від 07 грудня 2009 року № 1101/0/16-09 "Про надання статусу академічного творчому колективу комунального концертного закладу культури "Камерний хор "Хрещатик" Хору надано статус академічного та розпорядженням виконавчого органу Київської міської ради (Київської міської державної адміністрації) від 12 квітня 2010 року № 247 "Про перейменування комунального концертного закладу культури "Камерний хор "Хрещатик"перейменовано у комунальний концертний заклад культури "Академічний камерний хор "Хрещатик".

1.2. Хор у своїй діяльності керується Конституцією України, Законом України "Про культуру", актами Президента України та Кабінету Міністрів України, рішеннями Київської міської ради, розпорядженнями Київського міського голови, розпорядженнями виконавчого органу Київської міської ради (Київської міської державної адміністрації), наказами директора Департаменту культури виконавчого органу Київської міської ради (Київської міської державної адміністрації), іншими нормативно-правовими актами та цим Положенням.

1.3. Хор заснований на комунальній власності територіальної громади міста Києва.

1.4. Хор є юридичною особою, має самостійний баланс, розрахунковий та інші рахунки в установах банків, печатку, штампи, бланки, тощо.

1.5. Найменування Хору:

Повна назва українською мовою: КОМУНАЛЬНИЙ КОНЦЕРТНИЙ ЗАКЛАД КУЛЬТУРИ "АКАДЕМІЧНИЙ КАМЕРНИЙ ХОР "ХРЕЩАТИК".

Скорочена назва українською мовою: ККЗК "АКАДЕМІЧНИЙ КАМЕРНИЙ ХОР "ХРЕЩАТИК".

Скорочена назва англійською мовою: Khreschatyk Akademic Chamber Choir.

1.6. Місцезнаходження Хору: вул. Студентська, 10, м. Київ, 04050.

II. МЕТА ТА НАПРЯМКИ ДІЯЛЬНОСТІ

2.1. Основною метою діяльності Хору є здійснення концертної діяльності шляхом підготовки та проведення мистецьких заходів, що пропагують кращі надбання української та світової культури.

2.2. Напрямки діяльності Хору:

Україна * Комунальний концертний заклад культури * АКАДЕМІЧНИЙ КАМЕРНИЙ ХОР «ХРЕЩАТИК» Ідентифікаційний код 25777528

Генеральний директор Войнов А.П.

створення концертних програм на високому художньому рівні;

участь та організація хорових конкурсів, фестивалів, музичних вечорів і творчих зустрічей з майстрами мистецтв;

концертна діяльність виконавців;

проведення та участь у національних і міжнародних конкурсах, конгресах, фестивалях та інших заходах, організація культурних та творчих обмінів, пов'язаних з пропагандою музичного мистецтва;

здійснення обміну концертними програмами, організація в Україні та за кордоном фестивалів, конкурсів концертного мистецтва та участь у них;

виготовлення фонограм концертів і спектаклів, копій звукозапису музичних творів закладів культури;

підготовка концертних програм та інших заходів на основі договорів з юридичними та фізичними особами для їх публічного виконання чи публічного показу на власній чи орендованих сценах з додержанням прав авторів та виконавців партій відповідно до законодавства про авторське право та суміжні права та надання власної сцени іншим концертним колективам для проведення гастрольних заходів, спільних концертних проектів та програм.

2.3. Хор може, крім основних напрямків діяльності, провадити в установленому порядку додаткові види господарської діяльності, не заборонені законодавством:

III. УПРАВЛІННЯ ХОРОМ

3.1. Керівництво Хором здійснює генеральний директор, який призначається на посаду директором Департаменту культури виконавчого органу Київської міської ради (Київської міської державної адміністрації) шляхом укладення контракту за результатами конкурсу.

3.2. Генеральний директор Хору, у межах наданих йому повноважень:

приймає на роботу професійних творчих працівників Хору на конкурсній основі шляхом укладення контрактів та звільняє їх з роботи;

приймає на роботу та звільняє з роботи інших працівників Хору, затверджує посадові інструкції;

розпоряджається майном і коштами Хору;

вчиняє правочини, укладає договори, угоди від імені Хору, підписує документи, пов'язані з діяльністю Хору, видає довіреності (доручення);

діє без доручення від імені Хору, представляє його інтереси в органах державної влади і органах місцевого самоврядування, інших організаціях, у відносинах з юридичними особами та громадянами, вирішує питання діяльності Хору в межах та порядку, визначених цим Положенням;

вживає до працівників заходи заохочення та накладає дисциплінарні стягнення;

приймає рішення щодо надання творчим працівникам Хору відпусток для їх участі в конкурсах, фестивалях тощо в установлено порядку;

затверджує за поданням художнього керівника склад постановчих груп та виконавців мистецьких програм, етапи роботи над новими концертними програмами і визначає в установленому порядку їх готовність і терміни виступів;

«АКАДЕМІЧНИЙ КАМЕРНИЙ ХОР «ХРЕЩАТИК» Ідентифікаційний код 25777528

Генеральний директор Бойко А.Ю.

затверджує календарні плани публічного виконання та публічного показу концертів та інших заходів;

організує і забезпечує проведення концертних програм та інших заходів;

забезпечує охорону праці, дотримання законності та порядку в Хорі;

визначає структуру Хору, складає та за погодженням із Департаментом культури виконавчого органу Київської міської ради (Київської міської державної адміністрації) затверджує штатний розпис Хору в межах граничної чисельності, доведеної Департаментом культури виконавчого органу Київської міської ради (Київської міської державної адміністрації);

згідно з законодавством України затверджує план використання бюджетних коштів Хору за погодженням з Департаментом культури виконавчого органу Київської міської ради (Київської міської державної адміністрації);

в межах своїх повноважень видає накази, обов'язкові для виконання всіма працівниками трудового колективу, затверджує посадові інструкції;

здійснює інші повноваження відповідно до законодавства України та цього Положення.

IV. ТРУДОВИЙ КОЛЕКТИВ ХОРУ

4.1. Трудовий колектив Хору становлять всі громадяни, які беруть участь у його діяльності на основі трудового договору (контракту, угоди), а також інших форм, що регулюють трудові відносини працівника з Хором.

4.2. Повноваження трудового колективу Хору визначається законодавством України.

4.3. Вищим органом самоврядування Хору є загальні збори трудового колективу Хору.

V. МАЙНО ТА КОШТИ ХОРУ

5.1. Майно Хору належить до комунальної власності територіальної громади міста Києва і закріплюється за Хором на праві оперативного управління.

5.2. Майно Хору складається з основних фондів, оборотних коштів, а також інших матеріально-фінансових ресурсів, вартість яких відображається у самостійному балансі Хору.

5.3. Джерелами фінансування Хору є:

кошти з бюджету міста Києва;

кошти, що надходять від основної діяльності, надання платних послуг;

кошти, одержані за роботи (послуги), виконані закладом культури на замовлення підприємств, установ, організацій та фізичних осіб;

доходи від реалізації продукції майстерень, підприємств, цехів і господарств, від надання в оренду приміщень, споруд, обладнання;

гранти, благодійні внески, добровільні пожертвування, грошові внески, матеріальні цінності, одержані від фізичних і юридичних осіб, у тому числі іноземних;

Україна * м. Київ * Комунальний ... «АКАДЕМІЧНИЙ КАМЕРНИЙ ХОР «ХРЕЩАТИК» Ідентифікаційний код 25777528

Генеральний директор Войцев А.Ю.

кошти, отримані Хором як відсотки на залишок власних надходжень, отриманих як плата за послуги, що надаються ними згідно з основною діяльністю, благодійні внески та гранти і розміщених на поточних рахунках, відкритих у банках державного сектору;

інші не заборонені законодавством джерела.

5.4. Хор має право виключно з дозволу власника або уповноваженого ним органу: відчужувати закріплене за ним майно, надавати в оренду або безоплатне користування (позичку), передавати в заставу нерухоме майно, обладнання, інвентар та інші цінності, а також списувати з балансу основні засоби в установленому порядку.

5.5. Забороняється розподіл отриманих доходів (прибутків) або їх частини серед засновників (учасників), членів, працівників Хору (крім оплати їхньої праці, нарахування єдиного соціального внеску), членів органів управління та інших пов'язаних з ними осіб.

5.6. Доходи (прибутки) Хору використовуються виключно для фінансування видатків на утримання Хору, реалізації мети (цілей, завдань) та напрямів діяльності, визначених цим Положенням.

VI. МІЖНАРОДНІ КУЛЬТУРНІ ЗВ'ЯЗКИ

6.1. Хор здійснює зовнішньоекономічну діяльність згідно із законодавством України.

6.2. Хору має право самостійно укладати договори (контракти) з іноземними юридичними та фізичними особами про форми співробітництва у сфері культури, брати участь у роботі відповідних міжнародних організацій та фондів.

6.3. Валютні надходження використовуються Хором відповідно до законодавства України.

VII. ОБЛІК І ЗВІТНІСТЬ ХОРУ

7.1. Хор здійснює оперативний та бухгалтерський облік результатів своєї діяльності та надає фінансову, статистичну і іншу звітність у порядку, встановленому законодавством України.

7.2. Фінансова звітність Хору надається до Департаменту комунальної власності м. Києва виконавчого органу Київської міської ради (Київської міської державної адміністрації) в установленому порядку.

7.3. Планування господарської діяльності здійснюється Хором шляхом складання у порядку, та за формою, що визначається виконавчим органом Київської міської ради (Київської міської державної адміністрації), річних фінансових планів, які затверджуються Департаментом комунальної власності м. Києва виконавчого органу Київської міської ради (Київської міської державної адміністрації).

Генеральний директор Хору зобов'язаний спрямовувати діяльність Хору на виконання річного фінансового плану, не припускаючись при цьому витрат невиробничого характеру, не передбачених річним фінансовим планом.

Україна * Комунальне * Академічний хор камерної музики «Хоренщанік» Ідентифікаційний код 25777528

Генеральний директор Фоїнов

7.4. Хор звітує про стан виконання річного фінансового плану в порядку та за формою, що визначаються Департаментом комунальної власності м. Києва виконавчого органу Київської міської ради (Київської міської державної адміністрації).

7.5. Відносини Хору з іншими фізичними та юридичними особами у всіх сферах діяльності здійснюються на основі договорів.

VIII. ПРИПИНЕННЯ ХОРУ

8.1. Хор припиняється в результаті реорганізації (злиття, приєднання, поділу, перетворення) або ліквідації за рішенням власника або суду у порядку, визначеному законодавством України.

8.2. Припинення Хору здійснюється комісією з припинення, яка утворюється власником або органом, що прийняв рішення про припинення. Порядок і строки проведення припинення Хору, а також строки заяви претензій кредиторами визначаються власником, або органом, що прийняв рішення про припинення Хору.

8.3. У разі припинення Хору всі активи передаються одному або кільком неприбутковим закладам культури або зараховуються до доходу бюджету.

8.4. При припиненні Хору працівникам, які звільняються, гарантується додержання їхніх прав та інтересів відповідно до трудового законодавства України.

Україна * Комунальний * м. Київ * заклад культури
«АКАДЕМІЧНИЙ КАМЕРНИЙ ХОР «ХРЕЩАТИК»
Ідентифікаційний код 25777528

Генеральний директор Войтов А.Ю.

Пронумеровано та прошнуровано
шість (6) аркушів

Начальник відділу редагування
документів та випуску розпоряджень
19.04.2017 А. Омельченко

Генеральний директор Войнов А.Ю.

«АКАДЕМІЧНИЙ КАМЕРНИЙ ХОР «ХРЕЩАТИК» Ідентифікаційний код 25777528

МІНІСТЕРСТВО ЮСТИЦІЇ УКРАЇНИ

Єдиний державний реєстр юридичних осіб, фізичних осіб-підприємців та громадських формувань

Особливості роботи

- З метою захисту ЄДР, перед кожним пошуком необхідно підтверджувати, що з системою працює людина за допомогою спеціального тесту системи reCAPTCHA: [illegible] за методом [illegible]
- [illegible] що [illegible] проблеми.

Безкоштовний запит

Безкоштовний пошук відомостей у Єдиному державному реєстрі юридичних осіб, фізичних осіб-підприємців та громадських формувань (далі - ЄДР) здійснюється відповідно до статті 11 Закону України «Про державну реєстрацію юридичних осіб, фізичних осіб-підприємців та громадських формувань».

Безкоштовний пошук у ЄДР здійснюється під надання відомостей з реєстру на платній основі, [illegible] інформацію, що включається до безкоштовного пошуку, можна ознайомитись на сторінці "Інформація [illegible]

Шукати ще

Через максимальна кількість результатів пошуку обмежена, що обумовлено запобіганням перевантаження бази даних [illegible] запитами.

Детальна інформація про юридичну особу

Повне найменування юридичної особи та скорочене у разі його наявності	КОМУНАЛЬНИЙ КОНЦЕРТНИЙ ЗАКЛАД КУЛЬТУРИ "АКАДЕМІЧНИЙ КАМЕРНИЙ ХОР "ХРЕЩАТИК" (ККЗК "АКАДЕМІЧНИЙ КАМЕРНИЙ ХОР "ХРЕЩАТИК")
Повне та скорочене найменування юридичної особи англійською мовою у разі їх наявності	(KHRESCHATYK AKADEMIC CHAMBER CHOIR)
Організаційно-правова форма	КОМУНАЛЬНА ОРГАНІЗАЦІЯ (УСТАНОВА, ЗАКЛАД)
Назва юридичної особи	КОМУНАЛЬНИЙ КОНЦЕРТНИЙ ЗАКЛАД КУЛЬТУРИ "АКАДЕМІЧНИЙ КАМЕРНИЙ ХОР "ХРЕЩАТИК"

Ідентифікаційний код юридичної особи	25777528
Центральний чи місцевий орган виконавчої влади, до сфери управління якого належить державне підприємство або частка держави у статутному капіталі юридичної особи, якщо ця частка становить не менше 25 відсотків	ДЕПАРТАМЕНТ КУЛЬТУРИ ВИКОНАВЧОГО ОРГАНУ КИЇВСЬКОЇ МІСЬКОЇ РАДИ (КИЇВСЬКОЇ МІСЬКОЇ ДЕРЖАВНОЇ АДМІНІСТРАЦІЇ) Код ЄДРПОУ 02231933
Місцезнаходження юридичної особи	04050, м.Київ, ВУЛИЦЯ СТУДЕНТСЬКА, будинок 10
Перелік засновників (учасників) юридичної особи, у тому числі частки кожного із засновників (учасників); прізвище, ім'я, по батькові, якщо засновник – фізична особа; найменування, місцезнаходження та ідентифікаційний код юридичної особи, якщо засновник – юридична особа	КИЇВСЬКА МІСЬКА ДЕРЖАВНА АДМІНІСТРАЦІЯ Код ЄДРПОУ засновника: 00022527 Адреса засновника: 01044, м.Київ, Шевченківський район, ВУЛИЦЯ ХРЕЩАТИК, будинок

	36 Розмір внеску до статутного фонду (грн.): 0.00
Дані про розмір статутного капіталу (статутного або складеного капіталу) та про дату закінчення його формування	Розмір (грн.): 0.00
Види діяльності	Код КВЕД 90.04 Функціювання театральних і концертних залів (основний)
Відомості про органи управління юридичної особи	X
Прізвище, ім'я, по батькові, дата обрання (призначення) осіб, які обираються (призначаються) до органу управління юридичної особи, уповноважених представляти юридичну особу у правовідносинах з третіми особами, або осіб, які мають право вчиняти дії від імені юридичної особи без довіреності, у тому числі підписувати договори та дані про наявність обмежень щодо представництва від імені юридичної особи	ВОЇНОВ АНДРІЙ ЮРІЙОВИЧ - керівник; ВОЇНОВ АНДРІЙ ЮРІЙОВИЧ - підписант
Дата та номер запису в Єдиному державному реєстрі про проведення державної реєстрації юридичної особи – у разі, коли державна реєстрація юридичної особи була проведена після набрання чинності Законом України "Про державну реєстрацію юридичних осіб та фізичних осіб-підприємців"	

Дата державної реєстрації, дата та номер запису в Єдиному державному реєстрі про включення до Єдиного державного реєстру відомостей про юридичну особу – у разі, коли державна реєстрація юридичної особи була проведена до набрання чинності Законом України "Про державну реєстрацію юридичних осіб та фізичних осіб-підприємців"

Дата державної реєстрації: 13.10.1999
Дата запису: 19.12.2006
Номер запису: 1 074 120 0000 022018

Дата державної реєстрації, дата та номер запису в Єдиному державному реєстрі про проведення державної реєстрації юридичної особи, яка утворена в результаті перетворення

Назва установчого документа

Дані про наявність відмітки про те, що юридична особа створюється та діє на підставі модельного статуту

Дані про відокремлені підрозділи юридичної особи

Дані про перебування юридичної особи в процесі провадження у справі про банкрутство, санації

Дані про перебування юридичної особи в процесі припинення

Відомості про строк, визначений засновниками (учасниками) юридичної особи, судом або органом, що прийняв рішення про припинення юридичної особи, для заявлення кредиторами своїх вимог

Дата та номер запису про державну реєстрацію припинення юридичної особи, підстава для його внесення

Дата та номер запису про відміну державної реєстрації припинення юридичної особи, підстава для його внесення

Дані про юридичних осіб, правонаступником яких є зареєстрована юридична особа

Дані про юридичних осіб-правонаступників: повне найменування та місцезнаходження юридичних осіб-правонаступників, їх ідентифікаційні коди

Місцезнаходження реєстраційної справи

Шевченківська районна в місті Києві державна адміністрація

ГОЛОВНЕ УПРАВЛІННЯ РЕГІОНАЛЬНОЇ СТАТИСТИКИ: Ідентифікаційний код органу: 21680000; Дата взяття на облік: 15.11.1999

ДЕРЖАВНА

Дата та номер запису про взяття та зняття з обліку, назва та ідентифікаційні коди органів статистики, Міндоходів, Пенсійного фонду України, в яких юридична особа перебуває на обліку:

ПОДАТКОВА ІНСПЕКЦІЯ У ШЕВЧЕНКІВСЬКОМУ РАЙОНІ ГОЛОВНОГО УПРАВЛІННЯ ДФС У М.КИЄВІ:
Ідентифікаційний код органу: 39561761;
Відомості про відомчий реєстр: (дані про взяття на облік як платника податків);
Дата взяття на облік: 18.04.2002;
Номер взяття на облік: 14899

ДЕРЖАВНА ПОДАТКОВА ІНСПЕКЦІЯ У ШЕВЧЕНКІВСЬКОМУ РАЙОНІ ГОЛОВНОГО УПРАВЛІННЯ ДФС У М.КИЄВІ:
Ідентифікаційний код

	органу: 39561761; Відомості про відомчий реєстр: (дані про взяття на облік як платника єдиного внеску); Дата взяття на облік: 12.11.2001; Номер взяття на облік: 03-01002*
Дані органів статистики про основний вид економічної діяльності юридичної особи, визначений на підставі даних державних статистичних спостережень відповідно до статистичної методології за підсумками діяльності за рік	Код КВЕД 90.04 Функціювання театральних і концертних залів
Дані про реєстраційний номер платника єдиного внеску, клас професійного ризику виробництва платника єдиного внеску за основним видом його економічної діяльності	Дані про реєстраційний номер платника єдиного внеску: 03-01002*; Дані про клас професійного ризику виробництва платника єдиного внеску за основним видом його економічної діяльності: 9

Термін, до якого юридична особа перебуває на обліку в органі Міндоходів за місцем попередньої реєстрації, у разі зміни місцезнаходження юридичної особи

Дата відкриття виконавчого провадження щодо юридичної особи (для незавершених виконавчих проваджень)

Інформація про здійснення зв'язку з юридичною особою

Телефон 1: +380444822875
Телефон 2: +380444821901
Адреса електронної пошти:
Факс: +380444822798

Шукати ще

E-mail: reestry@nais.gov.ua

http://irc.gov.ua

Тел: (+380) 21 44 64

E-mail: pay@uapay.ua

Тел: 044 200 09 02

E-mail: support@portmone.com

Copyright © 2018, МІНІСТЕРСТВО ЮСТИЦІЇ УКРАЇНИ

ККЗ культури «Академічний камерний хор «Хрещатик»
просп.Перемоги, 38 літ. А

Перелік документів, що додаються	
1	Заява
2	Копія положення (завірена заявником)
3	Виписка з Єдиного державного реєстру юридичних та фізичних осіб-підприємців
4	Копія довідки органу статистики про включення юридичної особи до ЄДРПОУ (завірена заявником)
5	Штатний розпис (завірений заявником)
6	Обґрунтування необхідності використання площ (за видом використання та за площею)
7	Звіт про оцінку об'єкта оренди або акт оцінки майна у випадках, визначених положенням.
8	Погодження органу управління у сфері охорони культурної спадщини в разі належності об'єкту до пам'яток культурної спадщини
9	Викопіювання з поповерхового плану з визначенням об'єкта оренди, завіреного підприємством-балансоутримувачем
10	Довідка балансоутримувача, що нежитлові приміщення є самостійним об'єктом цивільно-правових відносин

Дата "_____" _____ _____ _____ О Шалюта
(число) (місяць) (рік) (підпис)

243	ПР. ПЕРЕМОГИ, 38	6145.20	БУДИНОК КУЛЬТУРИ "БІЛЬШОВИК"

(Рішення, Київська міська рада, від 27.12.2001, № 208/1642 "Про формування комунальної власності територіальних громад районів міста Києва (Додатки 1 - 2)", редакція від 13.11.2013

© ТОВ "Інформаційно-аналітичний центр "ЛІГА", ТОВ "ЛІГА ЗАКОН", 2018. Тел. (044) 538-01-01
Віддруковано 24.05.2018 12:20:09

Заступник міського голови –
секретар Київської міської ради

Антонєнку Л.В.
Мусі В.В.
Слончаку В.В.

Прошу розглянути проект рішення від 19.07.2018 №08/231- 2328/ПР в установленому порядку.

Пихтіній О.М.

Для контролю за проходженням та тиражування.

Юнаковій С.М.

В.ПРОКОПІВ

"19" липня 2018 року
№ 08/231 – 2328/ПР

08/231-2328/ПР
19.07.2018

УКРАЇНА

ВИКОНАВЧИЙ ОРГАН КИЇВСЬКОЇ МІСЬКОЇ РАДИ (КИЇВСЬКА МІСЬКА ДЕРЖАВНА АДМІНІСТРАЦІЯ)

вул. Хрещатик, 36, м. Київ, 01044, тел. (044) 202 71 29, (044) 202 75 58, факс 202 76 41, e-mail: kmda@kma.gov.ua
Контактний центр міста Києва (044) 15 51 Код ЄДРПОУ 00022527
E-mail для електронних звернень громадян: zvernen@kma.gov.ua

Київська міська рада

17.07.2018 № 009-157р

на № _____ від _____

Відповідно до статей 26, 29 Регламенту Київської міської ради, затвердженого рішенням Київської міської ради від 07.07.2016 № 579/579, глави 3 розділу VIII Регламенту виконавчого органу Київської міської ради (Київської міської державної адміністрації), затвердженого розпорядженням виконавчого органу Київської міської ради (Київської міської державної адміністрації) від 08.10.2013 № 1810, за поданням виконавчого органу Київської міської ради (Київської міської державної адміністрації) направляю проект рішення Київської міської ради «Про передачу в оренду нежитлових приміщень комунальної власності територіальної громади міста Києва без проведення конкурсу» (ККЗК «Академічний камерний хор «Хрещатик», проспект Перемоги, 38 літ. А).

У відповідності до пункту 3.4 глави 3 розділу VIII Регламенту виконавчого органу Київської міської ради (Київської міської державної адміністрації), затвердженого розпорядженням виконавчого органу Київської міської ради (Київської міської державної адміністрації) від 08.10.2013 № 1810, інформую, що відповідальним за представлення та супроводження проекту рішення на всіх стадіях розгляду є директор Департаменту комунальної власності м. Києва виконавчого органу Київської міської ради (Київської міської державної адміністрації) Гудзь Андрій Анатолійович (тел. 202-61-76).

Додатки:

1. Проект рішення Київської міської ради «Про передачу в оренду нежитлових приміщень комунальної власності територіальної громади міста Києва без проведення конкурсу».
2. Пояснювальна записка до проекту рішення Київської міської ради «Про передачу в оренду нежитлових приміщень комунальної власності територіальної громади міста Києва без проведення конкурсу».
3. Додаткові матеріали на __ арк.
4. Електронна версія зазначеного.

В.о. керівника апарату Л. Верес

Гудзь
Правдюк 2026196

1562299

08/231-2475/пр
06.08.2018

КИЇВСЬКА МІСЬКА РАДА

VI сесія VIII СКЛИКАННЯ

РІШЕННЯ

_____№_____

ПРОЕКТ

Про передачу в оренду нежитлових приміщень комунальної власності територіальної громади міста Києва єдиному претенденту на право оренди

Відповідно до статей 760-763 Цивільного кодексу України, частини п'ятої статті 60 Закону України "Про місцеве самоврядування в Україні", статей 5 та 9 Закону України "Про оренду державного та комунального майна", Положення про оренду майна територіальної громади міста Києва, затвердженого рішенням Київської міської ради від 21 квітня 2015 року № 415/1280, з метою забезпечення ефективного використання нежитлових приміщень комунальної власності територіальної громади міста Києва та враховуючи, що за результатами вивчення попиту на об'єкт оренди подано одну заяву, Київська міська рада

ВИРІШИЛА:

1. Передати в оренду єдиному претенденту на право оренди нежитлові приміщення комунальної власності територіальної громади міста Києва згідно з додатком.

2. Департаменту комунальної власності м. Києва виконавчого органу Київської міської ради (Київської міської державної адміністрації) укласти в установленому порядку договір оренди нежитлових приміщень комунальної власності територіальної громади міста Києва згідно з пунктом 1 цього рішення.

3. Контроль за виконанням цього рішення покласти на постійну комісію Київської міської ради з питань власності.

Київський міський голова В. Кличко

Подання:

Заступник голови Київської міської державної адміністрації — П. Пантелеєв

Директор Департаменту комунальної власності м. Києва — А. Гудзь

Начальник юридичного управління Департаменту комунальної власності м. Києва — В. Комарницький

Погоджено:

Перший заступник голови Київської міської державної адміністрації — М. Поворозник

В. о. керівника апарату — Л. Верес

Начальник юридичного управління апарату — Л. Верес

Постійна комісія Київської міської ради з питань власності

Голова — Л. Антонєнко

Секретар — С. Артеменко

Постійна комісія Київської міської ради з питань культури, туризму та інформаційної політики

Голова — В. Муха

Секретар — О. Поживанов

Начальник Управління правового забезпечення діяльності Київської міської ради — В. Слончак

Додаток
до рішення
Київської міської ради
_____№ _____

Нежитлові приміщення комунальної власності територіальної громади міста Києва,
які передаються в оренду єдиному претенденту на право оренди

№ п/п	Повна назва орендаря, його форма власності та форма фінансування	Адреса та характеристика об'єкта нерухомості	Призначення, характеристика об'єкта оренди та орендована площа, кв. м	Ставка орендної плати	Строк, на який укладається договір оренди
ОРЕНДОДАВЕЦЬ - ДЕПАРТАМЕНТ КОМУНАЛЬНОЇ ВЛАСНОСТІ М. КИЄВА ВИКОНАВЧОГО ОРГАНУ КИЇВСЬКОЇ МІСЬКОЇ РАДИ (КИЇВСЬКОЇ МІСЬКОЇ ДЕРЖАВНОЇ АДМІНІСТРАЦІЇ)					
БАЛАНСОУТРИМУВАЧ – ДЕПАРТАМЕНТ КУЛЬТУРИ ВИКОНАВЧОГО ОРГАНУ КИЇВСЬКОЇ МІСЬКОЇ РАДИ (КИЇВСЬКОЇ МІСЬКОЇ ДЕРЖАВНОЇ АДМІНІСТРАЦІЇ)					
1.	ТОВАРИСТВО З ОБМЕЖЕНОЮ ВІДПОВІДАЛЬНІСТЮ «ХАУС СТАТУС ГРУП» (Ідентифікаційний код41596353) Форма власності - приватна Форма фінансування – власні кошти	вул. Московська, 3 літ. А Печерський район, НЕЖИЛИЙ БУДИНОК Загальна площа 3091,60 кв.м	Розміщення кафе, яке не здійснює продаж товарів підакцизної групи 1 поверх-61,3 кв. м 2 поверх-201,1 кв. м Загальна площа 262,4 кв. м	6 %	2 роки 364 дні

Київський міський голова В. Кличко

ПОЯСНЮВАЛЬНА ЗАПИСКА
до проекту рішення Київської міської ради "Про передачу в оренду нежитлових приміщень комунальної власності територіальної громади міста Києва єдиному претенденту на право оренди"

1. Обґрунтування необхідності прийняття рішення.

До компетенції Київської міської ради належить здійснення повноважень територіальної громади міста Києва щодо володіння, користування та розпорядження об'єктами права комунальної власності, в тому числі передача об'єктів права комунальної власності в оренду юридичним особам.

Товариство з обмеженою відповідальністю «Хаус Статус Груп» відповідно до п. 4.5. Положення про оренду майна, затвердженого рішенням Київської міської ради від 21 квітня 2015 № 415/1280, надав до Департаменту комунальної власності м. Києва заяву про оренду та документи, які відповідають чинному законодавству.

У газеті «Хрещатик» від 04 травня 2018 № 48 (5099) було опубліковано оголошення про намір передати в оренду об'єкти, що належать до комунальної власності територіальної громади міста Києва. Впродовж 10 робочих днів Департамент комунальної власності м. Києва з метою вивчення попиту реєстрував заяви від претендентів на право оренди нежитлових приміщень комунальної власності територіальної громади міста Києва, вказаних в оголошенні.

Засновниками Товариства з обмеженою відповідальністю «Хаус Статус Груп» (ідентифікаційний код 41596353) та кінцевими бенефіціарними власниками (контролерами) є Самойленко Олег Юрійович та Соловйов Дмитро Олександрович відповідно до Єдиного державного реєстру юридичних осіб, фізичних-підприємців та громадських формувань (станом на 15.06.2018).

Місцезнаходження юридичної особи: 01024, м. Київ, вул. Круглоуніверситетська, 2/1 Б.

Враховуючи, що відповідно до підпункту 4.8 пункту 4 Положення про оренду майна, затвердженого рішенням Київської міської ради від 21 квітня 2015 № 415/1280, договір оренди нежитлових приміщень площею понад 200,0 кв. м укладається із заявником за рішенням Київської міської ради, за результатами вивчення попиту Департаментом комунальної власності м. Києва підготовлено проект рішення Київської міської ради про передачу нежитлових приміщень загальною площею 262,4 кв. м, розташованих за адресою: вул. Московська, 3 літ. А, в орендне користування єдиному претенденту на право оренди – Товариству з обмеженою відповідальністю «Хаус Статус Груп» та про укладання Департаментом комунальної власності м. Києва відповідного договору оренди.

2. Мета і шляхи її досягнення.

Даний проект підготовлений з метою забезпечення ефективного використання нерухомого майна територіальної громади міста Києва та укладання договору оренди нежитлових приміщень комунальної власності територіальної громади міста Києва з єдиним претендентом на право оренди.

3. Правові аспекти.

Проект рішення розроблений відповідно до статей 760-763 Цивільного кодексу України, частини п'ятої статті 60 Закону України "Про місцеве самоврядування в Україні", статей 5 та 9 Закону України "Про оренду державного та комунального майна", Положення про оренду майна територіальної громади міста Києва, затвердженого рішенням Київської міської ради від 21 квітня 2015 № 415/1280.

Згідно з пунктом 1 проекту рішення пропонується передати в оренду нежитлові приміщення комунальної власності територіальної громади міста Києва єдиному претенденту на право оренди.

Згідно з пунктом 2 доручається Департаменту комунальної власності м. Києва укласти в установленому порядку договір оренди нежитлових приміщень, переданих в оренду згідно з пунктом 1.

4. Фінансово – економічне обґрунтування.

Прийняття та реалізація даного рішення не потребує додаткових витрат з бюджету міста Києва.

5. Прогноз результатів.

Прийняття та реалізація даного проекту рішення забезпечить здійснення містом Києвом столичних функцій, дозволить укласти договір оренди з єдиним претендентом на право оренд нежитлових приміщень територіальної громади міста Києва та збільшити надходження до бюджету міста Києва від оренди.

Доповідач на пленарному засіданні Київської міської ради – директор Департаменту комунальної власності м. Києва Гудзь Андрій Анатолійович.

Особа, відповідальна за супроводження проекту рішення – головний спеціаліст відділу використання майна управління формування та використання майна Департаменту комунальної власності м. Києва Васильєва Ю. О., робочий телефон 202-61-76.

Директор Департаменту
комунальної власності м. Києва А. Гудзь

ВИКОНАВЧИЙ ОРГАН КИЇВСЬКОЇ МІСЬКОЇ РАДИ
(КИЇВСЬКА МІСЬКА ДЕРЖАВНА АДМІНІСТРАЦІЯ)

ДЕПАРТАМЕНТ КУЛЬТУРИ

бульвар Т.Шевченка, 1, м. Київ, 01004, тел.: (044) 279-61-09, факс: 279-59-64
Код ЄДРПОУ 02231933

Від 19.07.2018 № 062-5943
на № 062/05/15-5520 від 15.06.2018

Департамент комунальної власності
м. Києва
01001 м. Київ, вул. Хрещатик, 10

Управлінням збереження історичного середовища та охорони об'єктів культурної спадщини Департаменту культури виконавчого органу Київської міської ради (Київської міської державної адміністрації) опрацьовано звернення щодо погодження передачі в орендне користування нежитлових приміщень загальною площею 264, 40 кв. м по вул. Московській, 3 у Печерському районі м. Києва, що перебувають на балансі Департаменту культури виконавчого органу Київської міської ради (Київської міської державної адміністрації), і діючи в межах наданих повноважень, повідомляємо наступне.

Будинок культури заводу «Арсенал» по вул. Московській, 3 наказом Міністерства культури і туризму України від 15.04.2008 № 424/1/16-08 внесений до Державного реєстру нерухомих пам'яток України як пам'ятка архітектури та містобудування місцевого значення, охоронний № 464-Кв.

Департамент культури не заперечує проти надання в орендне користування нежитлових приміщень загальною площею 264, 40 кв.м за вищевказаною адресою за умови укладання охоронного договору відповідно до ст. 23 Закону України «Про охорону культурної спадщини»..

Заступника директора Департаменту –
начальник Управління збереження історичного
середовища та охорони об'єктів культурної
спадщини

О. Никоряк

Скороход Л. 425 05 46
Тимченко О. 425 30 25

ДЕПАРТАМЕНТ
КОМУНАЛЬНОЇ ВЛАСНОСТІ м. КИЇВ
ВИКОНАВЧОГО ОРГАНУ КИЇВСЬКОЇ МІСЬКОЇ Р
(КИЇВСЬКОЇ МІСЬКОЇ ДЕРЖАВНОЇ АДМІНІСТРА
Вхідний № 062/10622
19.07.2018

**Заява про оренду та перелік документів,
що надають фізичні та юридичні особи,
які бажають укласти договір оренди майна**

Департамент комунальної власності
м. Києва

(орендодавець)

ЗАЯВА ПРО ОРЕНДУ

Прошу надати в оренду комунальне майна територіальної громади міста Києва

ЗАЯВНИК

Організаційна форма та повна назва
(заповнюється згідно із свідоцтвом про державну реєстрацію)
ТОВ «Хаус Статус Груп»

Ідентифікаційний код

4	1	5	9	6	3	5	3		

Форма власності **приватна**
(комунальна, державна, приватна)

Юридична адреса:
01024, м.Київ,
вул. Круглоуніверситетська буд.2/1Б

Контактний телефон
моб. 067 209 20 46

ОБ'ЄКТ

Адреса:
м. Київ, вул. Московська, 3А
район: Печерский

площа 262,4 кв.м **кв.м**

Пропозиція щодо цільового використання:
Розміщення кафе, яке не здійснює продаж товарів підакцизної групи

Поверх	Площа, кв.м		Цільове використання
1 та 2-й поверх	262,4		Розміщення кафе, яке не здійснює продаж товарів підакцизної групи
Термін оренди		2 роки 364 дні	

Керівник Соловйов Дмитро Олександрович
(П.І.П.)

Матеріали у відділі ОЗ

06 062/04/5360

ВИКОНАВЧИЙ ОРГАН КИЇВСЬКОЇ МІСЬКОЇ РАДИ
(КИЇВСЬКА МІСЬКА ДЕРЖАВНА АДМІНІСТРАЦІЯ)

ДЕПАРТАМЕНТ КУЛЬТУРИ

бульвар Т.Шевченка, 3, м. Київ, 01004, тел.: (044) 279-61-09, факс: 279-59-64
Код ЄДРПОУ 02231933

07.03.2018 № 060-1859
На № _____ від _____

Департамент комунальної власності м. Києва виконавчого органу Київської міської ради (Київської міської державної адміністрації)

Довідка

Нежитлові приміщення площею 262,4 кв.м. в будівлі на вул. Московська, 3 літ. «А» обліковуються на балансі Департаменту культури виконавчого органу Київської міської ради (Київської міської державної адміністрації) є самостійними об'єктами цивільно-правових відносин та можуть бути передані в орендне користування суб'єктам господарювання.

Заступник директора М. Шуляк

Панченко
278-42-62

ВИТЯГ
з Єдиного державного реєстру юридичних осіб, фізичних осіб-підприємців та громадських формувань

Відповідно до статті 11 Закону України "Про державну реєстрацію юридичних осіб, фізичних осіб-підприємців та громадських формувань" на запит: від **18.09.2017** за **№ 1003028985** станом на **18.09.2017** відповідно до наступних критеріїв пошуку:

Найменування юридичної особи: ТОВАРИСТВО З ОБМЕЖЕНОЮ ВІДПОВІДАЛЬНІСТЮ ХАУС СТАТУС ГРУП

надається інформація з Єдиного державного реєстру юридичних осіб, фізичних осіб-підприємців та громадських формувань (ЄДР) у кількості **1** записів:

Запис 1

Повне найменування юридичної особи та скорочене у разі його наявності:
ТОВАРИСТВО З ОБМЕЖЕНОЮ ВІДПОВІДАЛЬНІСТЮ "ХАУС СТАТУС ГРУП", ТОВ "ХАУС СТАТУС ГРУП"

Ідентифікаційний код юридичної особи:
41596353

Місцезнаходження юридичної особи:
01024, М.КИЇВ, ПЕЧЕРСЬКИЙ РАЙОН, ВУЛИЦЯ КРУГЛОУНІВЕРСИТЕТСЬКА, БУДИНОК 2/1 Б

Номер, дата та час формування витягу:
1003028985, 18.09.2017 11:19:54

Єдиний державний реєстр юридичних осіб, фізичних осіб-підприємців та громадських формувань знаходиться у стані формування. Інформація про юридичних осіб, фізичних осіб-підприємців та громадських формувань зареєстрованих до 01.07.2004 та не включених до Єдиного державного реєстру юридичних осіб, фізичних осіб-підприємців та громадських формувань отримується в органі виконавчої влади, в якому проводилась державна реєстрація.

Відповідно до п. 2 наказу Міністерства юстиції України від 31.03.2015 № 466/5 "Про деякі питання надання відомостей з Єдиного державного реєстру юридичних осіб та фізичних осіб-підприємців" виписки, витяги та довідки в паперовій та електронній формах відповідно до Закону України "Про електронні документи та електронний документообіг", мають однакову юридичну силу, автентичність цього документу може бути перевірена на сайті Міністерства юстиції України за адресою: https://usr.minjust.gov.ua/

"ХАУС СТАТУС ГРУП" Ідентифікаційний код 41596353

ЗАТВЕРДЖУЮ:
Заступник директора Департаменту комунальної власності м. Києва виконавчого органу Київської міської ради (Київської міської державної адміністрації)

Плотніков Ю.А.

"27" квітня 2018 р.

Висновок
про вартість майна

Суб'єкт оціночної діяльності ТОВ «ІНВЕСТИЦІЙНА ОЦІНКА», що діє на підставі Сертифікату суб'єкта оціночної діяльності від 02.10.2017 № 948/17 та згідно договору з ТОВ "Хаус Статус Груп" від 27.03.2018 № 27/03-2 виконав незалежну оцінку майна, а саме: нежитлові приміщення загальною площею 262,4 кв.м, що знаходяться за адресою м. Київ, вул. Московська, буд. №3 літ. А, з метою визначення ринкової вартості для розрахунку орендної плати.

На базі результатів проведеної оцінки, враховуючи мету оцінки, був сформований висновок про наступне:

Ринкова вартість об'єкта оцінки станом на 28.02.2018 становить:
8 530 100 (вісім мільйонів п'ятсот тридцять тисяч сто) гривень без урахування ПДВ, (у тому числі вартість 1 кв. м становить 32 508,00грн. без урахування ПДВ).

ПДВ – 1 706 020 (один мільйон сімсот шість тисяч двадцять) гривень.

Вартість об'єкта оцінки з урахуванням ПДВ становить:
10 236 120 (десять мільйонів двісті тридцять шість тисяч сто двадцять) гривень.

При визначенні вартості об'єкта оцінки оцінювачем були застосовані наступні методичні підходи: дохідний та порівняльний.

Директор Жарков Є.Г.

Оцінювач Жарков Є.Г.
(Свідоцтво про реєстрацію в Державному реєстрі оцінювачів № 3020 від 16.06.2005 р.)

КИЇВСЬКА МІСЬКА РАДА

IX сесія XXIII скликання

РІШЕННЯ

від 27 грудня 2001 року N 208/1642

Про формування комунальної власності територіальних громад районів міста Києва

Із змінами і доповненнями, внесеними
рішеннями Київської міської ради
від 14 березня 2002 року N 318/1752,
від 20 червня 2002 року N 62/62,
від 11 липня 2002 року N 153/153,
від 26 грудня 2002 року N 220/380,
від 27 лютого 2003 року N 307/467,
від 24 квітня 2003 року N 385/545,
від 24 квітня 2003 року N 394/554,
від 29 травня 2003 року N 505/665,
від 26 червня 2003 року N 576/736,
від 10 липня 2003 року N 680/840,
від 25 вересня 2003 року N 52/926,
від 23 жовтня 2003 року N 160/1033,
від 27 листопада 2003 року N 245/1120,
від 23 грудня 2003 року N 287/1162,
від 18 березня 2004 року N 95/1305,
від 15 квітня 2004 року N 170/1380,
від 29 квітня 2004 року N 219/1429,
від 24 червня 2004 року N 315/1525,
від 15 липня 2004 року N 387/1797,
від 30 вересня 2004 року N 503/1913,
від 21 жовтня 2004 року N 573/1983,
від 18 листопада 2004 року N 695/2105,
від 23 грудня 2004 року N 892/2302,
від 28 грудня 2004 року N 1065/2475,
від 24 лютого 2005 року N 136/2712,
від 17 березня 2005 року N 141/2717,
від 31 березня 2005 року N 213/2788,
від 21 квітня 2005 року N 282/2857,
від 26 травня 2005 року N 405/2981,
від 30 червня 2005 року N 468/3044,

© ТОВ "Інформаційно-аналітичний центр "ЛІГА", ТОВ "ЛІГА ЗАКОН", 2018. Тел. (044) 538-01-01
Віддруковано 18.07.2018 16:37:23

від 14 липня 2005 року N 687/3262,
від 6 жовтня 2005 року N 40/3504,
від 27 жовтня 2005 року N 264/3725,
від 29 листопада 2005 року N 552/3013,
від 2 лютого 2006 року N 22/3113,
від 16 березня 2006 року N 208/3299,
від 16 березня 2006 року N 222/3313,
від 31 жовтня 2006 року N 137/194,
від 12 грудня 2006 року N 264/321,
від 25 січня 2007 року N 16/677,
від 15 березня 2007 року N 267/928,
від 26 квітня 2007 року N 467/1128,
від 14 червня 2007 року N 793/1454,
від 26 червня 2007 року N 941/1602,
від 12 липня 2007 року N 1161/1822,
від 26 липня 2007 року N 40/1874,
від 22 серпня 2007 року N 329/3163,
від 1 жовтня 2007 року N 404/3238,
від 1 листопада 2007 року N 1107/3940,
від 22 листопада 2007 року N 1266/4099,
від 27 грудня 2007 року N 1519/4352,
від 24 січня 2008 року N 20/4492,
від 13 березня 2008 року N 93/4565,
від 17 липня 2008 року N 31/31,
від 28 серпня 2008 року N 84/84,
від 28 серпня 2008 року N 84-1/84,
від 18 вересня 2008 року N 257/257,
від 2 жовтня 2008 року N 396/396,
від 27 листопада 2008 року N 653/653,
від 27 листопада 2008 року N 654/654,
від 25 грудня 2008 року N 939/939,
від 22 січня 2009 року N 35/1090,
від 2 квітня 2009 року N 164/1220,
від 23 квітня 2009 року N 339/1395,
від 21 травня 2009 року N 474/1530,
від 28 травня 2009 року N 545/1601,
від 18 червня 2009 року N 646/1702,
від 9 липня 2009 року N 783/1839,
від 17 вересня 2009 року N 18/2087,
від 17 вересня 2009 року N 22/2091,
від 17 вересня 2009 року N 22-1/2091,
від 8 жовтня 2009 року N 344/2413,
від 8 жовтня 2009 року N 344-1/2413,
від 29 жовтня 2009 року N 539/2608,
від 27 листопада 2009 року N 724/2793,
від 24 грудня 2009 року N 925/2994,
від 24 грудня 2009 року N 928/2997,
від 26 лютого 2010 року N 29/3467,

© ТОВ "Інформаційно-аналітичний центр "ЛІГА", ТОВ "ЛІГА ЗАКОН", 2018. Тел. (044) 538-01-01
Віддруковано 18.07.2018 16:37:23

від 25 березня 2010 року N 464/3902,
від 29 квітня 2010 року N 603/4041,
від 8 липня 2010 року N 1001/4439,
від 2 грудня 2010 року N 284/5096,
від 2 грудня 2010 року N 288/5100,
від 22 вересня 2011 року N 45/6261,
від 1 грудня 2011 року N 755/6991,
від 29 грудня 2011 року N 1021/7257,
від 15 березня 2012 року N 217/7554,
від 1 листопада 2012 року N 293/8577,
від 22 травня 2013 року N 363/9420,
від 22 травня 2013 року N 396/9453,
від 13 листопада 2013 року N 468/9956

Додатково див. ухвалу
Київського апеляційного адміністративного суду
від 25 червня 2008 року,
постанови Київського апеляційного адміністративного суду
від 28 жовтня 2008 року,
від 26 лютого 2009 року,
постанову Окружного адміністративного суду міста Києва
від 20 травня 2013 року

Нежилий будинок на вулиці Юнкерова, 71 з комунальної власності територіальної громади міста Києва передано до комунальної власності Оболонської в місті Києві ради для його подальшої реконструкції та створення Центру дозвілля для дітей і молоді у Пущі-Водиці
(згідно з рішенням Київської міської ради
від 23 жовтня 2003 року N 159/1032)
(Протест заступника прокурора міста Києва від 14 березня 2008 року N 07/2-62 вих-08 на пункт 403 додатка 2, затвердженого цим рішенням, відхилено згідно з рішенням Київської міської ради від 27 листопада 2008 року N 655/655)

Відповідно до рішень Київської міської ради від 06.09.2001 N 3/1437 "Про районні у м. Києві ради", від 08.11.2001 N 71/1505 "Про хід адміністративно-територіальної реформи в м. Києві" та з метою забезпечення формування комунальної власності районів м. Києва Київська міська рада **вирішила**:

1. Затвердити перелік об'єктів комунальної власності територіальної громади м. Києва згідно з додатком 1.

2. Затвердити переліки об'єктів комунальної власності територіальних громад районів міста Києва згідно з додатками 2, 3, 4, 5, 6, 7, 8, 9, 10, 11.

3. Затвердити перелік об'єктів комунальної власності територіальної громади міста Києва, що передаються до сфери управління виконавчих органів районних у місті Києві рад, згідно з додатком 12.

(пункт 3 із змінами, внесеними згідно з рішенням
Київської міської ради від 14.03.2002 р. N 318/1752)

4. Виконавчому органу Київської міської ради (Київській міській державній адміністрації):

© ТОВ "Інформаційно-аналітичний центр "ЛІГА", ТОВ "ЛІГА ЗАКОН", 2018. Тел. (044) 538-01-01
Віддруковано 18.07.2018 16:37:23

4.1. Забезпечити приймання-передачу об'єктів згідно з пунктами 2, 3 цього рішення;

4.2. Подати пропозиції щодо приведення рішень Київради у відповідність з цим рішенням.

5. Коригування переліків майна комунальної власності територіальних громад районів міста Києва може бути здійснено Київрадою у разі неефективного використання зазначеного майна та при необхідності виконання загальноміських програм.

6. Розміри площ будинків, споруд можуть бути уточнені на підставі обмірів БТІ.

(рішення доповнено новим пунктом 6 згідно з рішенням Київської міської ради від 24.04.2003 р. N 385/545, у зв'язку з цим пункти 6 та 7 вважати відповідно пунктами 7 та 8)

7. Визнати таким, що втратив чинність, пункт 3 рішення виконавчого комітету Київської міської ради народних депутатів від 13.01.92 N 26 "Про формування комунального майна міста та районів".

8. Контроль за виконанням цього рішення покласти на виконавчий орган Київради (Київську міську державну адміністрацію).

Київський міський голова **О. Омельченко**

Додаток 1
до рішення Київради
від 27 грудня 2001 р. N 208/1642

ПЕРЕЛІК
ОБ'ЄКТІВ КОМУНАЛЬНОЇ ВЛАСНОСТІ ТЕРИТОРІАЛЬНОЇ ГРОМАДИ М. КИЄВА

N п/п	АДРЕСА	ПЛОЩА	ПРИМІТКА
НЕЖИЛІ БУДІВЛІ, ПРИМІЩЕННЯ			
1	БУЛ. ВЕРНАДСЬКОГО АКАДЕМІКА, 16В	1588.00	
2	БУЛ. ВЕРХОВНОЇ РАДИ, 22, ЛІТ. "А"	144,30	ВБУДОВАНЕ
3	БУЛЬВ. ДРУЖБИ НАРОДІВ, 30/1 ЛІТ. А	404,10	ВБУДОВАНЕ
4	БУЛЬВ. ЛЕПСЕ ІВАНА, 31 ЛІТ. А	395,40	ВБУДОВАНЕ
5	Пункт виключено		
5	ПРОСП. 40-РІЧЧЯ ЖОВТНЯ, 87 "Г"	373,6	
6	БУЛ. ЛЕПСЕ ІВАНА, 9В	1201.20	
7	БУЛЬВ. ЛЕСІ УКРАЇНКИ, 14 ЛІТ. А	344,30	ВБУДОВАНЕ
8	БУЛ. ПЕРОВА, 15	417.47	ВБУДОВАНЕ
9	БУЛЬВ. ПЕРОВА, 7-а ЛІТ. А	208,50	
10	БУЛ. РОМЕНА РОЛЛАНА, 13-А	119,20	
11	БУЛ. ПЕРОВА, 23Б	1184.00	
12	Позицію виключено		

© ТОВ "Інформаційно-аналітичний центр "ЛІГА", ТОВ "ЛІГА ЗАКОН", 2018. Тел. (044) 538-01-01
Віддруковано 18.07.2018 16:37:23

984	УЗВІЗ АНДРІЇВСЬКИЙ, 2-В	235,00	вбудоване
985	УЗВІЗ АНДРІЇВСЬКИЙ, 2-Г	370,00	вбудоване
986	УЗВІЗ АНДРІЇВСЬКИЙ, 21-А	534,00	вбудоване
987	УЗВІЗ АНДРІЇВСЬКИЙ, 22-АБ	165,00	вбудоване
988	УЗВІЗ АНДРІЇВСЬКИЙ, 24-А	408,00	вбудоване
989	УЗВІЗ АНДРІЇВСЬКИЙ, 3-А	763,00	вбудоване
990	УЗВІЗ АНДРІЇВСЬКИЙ, 30	211,00	вбудоване
991	УЗВІЗ АНДРІЇВСЬКИЙ, 34-А	717,50	вбудоване
992	УЗВІЗ БОРИЧІВ, 5-А	56,00	вбудоване
993	ПРОСП. РАДЯНСЬКОЇ УКРАЇНИ, 20-Е	361,00	
994	ВУЛ. МОСТИЦЬКА, 20	1420,00	
995	Пров. Аскольдів, 5	2327,30	цілісний майновий комплекс - дошкільний заклад N 1
996	Вул. Московська, 5, літ. А	3091,60	

© ТОВ "Інформаційно-аналітичний центр "ЛІГА", ТОВ "ЛІГА ЗАКОН", 2018. Тел. (044) 538-01-01
Віддруковано 18.07.2018 16:37:24

ВИКОНАВЧИЙ ОРГАН КИЇВСЬКОЇ МІСЬКОЇ РАДИ
(КИЇВСЬКА МІСЬКА ДЕРЖАВНА АДМІНІСТРАЦІЯ)

ДЕПАРТАМЕНТ КОМУНАЛЬНОЇ ВЛАСНОСТІ м. КИЄВА

Н А К А З

21.11.2017 м. Київ № 447

Про внесення змін до наказу Головного управління з питань майна від 24 грудня 2001 року № 93 «Про закріплення майна за Головним управлінням культури і мистецтв»

Відповідно до статті 137 Господарського кодексу України, підпункту 6 пункту 5.2 Положення про Департамент комунальної власності м. Києва виконавчого органу Київської міської ради (Київської міської державної адміністрації), затвердженого розпорядженням виконавчого органу Київської міської ради (Київської міської державної адміністрації) від 29 грудня 2012 року № 2383 (в редакції розпорядження від 04 березня 2016 року № 121), враховуючи лист Департаменту культури виконавчого органу Київської міської ради (Київської міської державної адміністрації) від 14.08.2017 № 060-6156 та з метою уточнення фактичних показників об'єктів права комунальної власності територіальної громади міста Києва,

Н А К А З У Ю:

1. Унести до наказу Головного управління з питань майна від 24 грудня 2001 року № 93 «Про закріплення майна за Головним управлінням культури і мистецтв» такі зміни:

у назві та тексті наказу слова «Головне управління культури і мистецтв» замінити словами «Департамент культури виконавчого органу Київської міської ради (Київської міської державної адміністрації)» у відповідному відмінку;

у пункті 1 слова та цифри «оборотні кошти згідно з балансом станом на 01.01.2001» виключити;

у пункті 2 слова «Начальнику Головного управління» замінити словами «Директору Департаменту культури виконавчого органу Київської міської ради (Київської міської державної адміністрації)».

доповнити пункт 2 підпунктом 2.4. такого змісту:

«2.4. Забезпечити приведення вартості основних засобів, зазначених у пункті 1 цього наказу, до справедливої та відобразити у бухгалтерському обліку»;

пункт 3 викласти у такій редакції:

«3. Контроль за виконанням цього наказу покласти на начальника управління формування та використання майна Ткачика В.Д.»;

додаток до наказу викласти в новій редакції, що додається.

2. Визнати таким, що втратив чинність наказ Департаменту Головного управління комунальної власності м. Києва від 16.05.2006 № 196 «Про закріплення майна за Головним управлінням охорони культурної спадщини виконавчого органу Київської міської ради (Київської міської державної адміністрації)».

3. Контроль за виконанням цього наказу покласти на начальника управління формування та використання майна Ткачика В.Д.

Директор Департаменту
комунальної власності м. Києва А. Гудзь

Додаток до наказу Департаменту
комунальної власності м. Києва
21.11.2017 № 447

Перелік основних засобів, які закріплюються на праві оперативного управління за Департаментом культури виконавчого органу Київської міської ради (Київської міської державної адміністрації)

№ п/п	Найменування	Інвентарний номер	Первісна балансова вартість, грн	Знос, станом на 01.07.2017, грн	Залишкова вартість станом на 01.07.2017, грн
1	2	3	4	5	6
	1013000 – «Будівлі, споруди та передавальні пристрої»				
1.	Нежилий будинок (вул. Дегтярівська, 5, літ.А, 2621,0 кв.м)	10302001	9'579'212,00	-	9'579'212,00
2.	Нежилий будинок (вул.В. Васильківська, 121, літ."А", 350,2 кв.м)	10310002	3'241'876,00	583'540,00	2'658'336,00
3.	Нежилий будинок (вул. І. Мазепи, 17 літ. "А", 6001,7 кв.м)	10310003	850'926,00	850'926,00	0,00
4.	Нежилий будинок (просп. Броварський, 25 (літ."А", 2829,0 кв.м)	10310004	21'258'801,00	10'268'015,04	10'990'785,96
5.	Нежилий будинок (бульв. Т. Шевченка, 3, 4493,4 кв.м)	10310007	65'460'667,00	-	65'460'667,00
6.	Нежилий будинок (вул. Московська, 3 літ. "А", 3091,6 кв.м)	10310010	51'557'625,00	34'306'567,00	17'251'058,00
7.	Нежилий будинок (просп. Л. Курбаса, 10 Є літер."А", 747,4 кв.м)	10310012	3'821'581,00	1'324'098,44	2'497'482,56
8.	Нежилий будинок (вул. Володимирська, 78 літ."А", 1430,4 кв.м)	10310013	15'654'461,00	4'027'215,00	11'627'246,00
9.	Нежилий будинок (вул. Межигірська, 2літ."А", 7011,7 кв.м)	10310017	62'280'994,00	-	62'280'994,00
10.	Нежилі приміщення на просп. Повітрофлотський, 10, 152,3 кв.м)	10310019	176'123,00	129'316,70	46'806,30
11.	Нежилий будинок (вул. А. Луначарського, 1 Б літ."А", 2750,6 кв.м)	10310024	16'378'313,00	5'764'340,40	10'613'972,60
12.	Нежилий будинок (вул. Липська, 15/17, 3462,1 кв.м)	10310028	42'116'297,00	13'992'689,92	28'123'607,08
13.	Нежилий будинок (Андріївський узвіз,8 літ. "Б ", 246,4 кв.м)	10310031	3'284'417,00	-	3'284'417,00

Продовження додатка

1	2	3	4	5	6
1139.	Картина "Київ вул. Леніна"	10910526	198,00	0,00	198,00
1140.	Картина "Золотий Гомін"	10910624	56'150,00	0,00	56'150,00
1141.	Оригінал значка	10920281	47,00	39,06	7,94
1142.	Оригінал Вимпела	10920282	30,00	24,50	5,50
1143.	Док, електропостачання, освітлення, муз,ВВ	10920610	36'217,00	0,00	36'217,00
1144.	Паспорт адміністративного господарського корпусу	10920611	898,00	718,70	179,30
1145.	Паспорт виробничого корпусу	10920612	898,00	718,70	179,30
1146.	Паспорт будинку театру	10920613	898,00	718,70	179,30
1147.	Щит інформаційний (дошка оголошень)	10931071	1'686,00	1'350,90	335,10
Всього по 1018000 – «Інші основні засоби»			**320 927,00**	**171 655,34**	**149 271,66**
Разом «Основні засоби»			**739350832,60**	**220018341,49**	**519332491,11**

Начальник відділу формування
та розподілу майна

І. Малютіна

РЕКЛАМА

Хрещатик
4 травня 2018 р.
№48 (5099)

ОГОЛОШЕННЯ
про умови та строки проведення конкурсного відбору кандидатур на посаду директора комунального підприємства виконавчого органу Київради (Київської міської державної адміністрації) "Київтеплоенерго"

Загальні відомості щодо підприємства	
Найменування підприємства Скорочене	Комунальне підприємство виконавчого органу Київради (Київської міської державної адміністрації) "Київтеплоенерго" КП "Київтеплоенерго", ЄДРПОУ 40538421
Юридичне та фактичне місцезнаходження	01001, м. Київ, вул. Велика Житомирська, 15-в; 02094, м. Київ, вул. Гната Хоткевича, 38
Основні напрями діяльності підприємства (Мета та предмет діяльності)	Забезпечення надійності енергопостачання споживачів міста Києва, забезпечення стабільних надходжень до бюджету міста Києва, належної експлуатації об'єктів електропостачання, що належать до комунальної власності територіальної громади міста Києва, та одержання прибутку. Предметом діяльності підприємства є виробництво, постачання та розподіл електричної енергії, виробництво, транспортування та постачання теплової енергії, постачання пари, гарячої води та кондиціонованого повітря, повірка та ремонт засобів вимірювання, надання комунальних послуг з централізованого постачання гарячої води, електропостачання та централізованого опалення, переробка, утилізація різноманітних відходів і вторинних ресурсів та реалізація комплексу інших дій, передбачених Статутом КП.
Відомості щодо приймання документів для участі в конкурсі	
Строк і місце приймання документів	Документи приймаються до 18 год. 00 хв. 04 червня 2018 року в Департаменті житлово-комунальної інфраструктури виконавчого органу Київської міської ради (Київської міської державної адміністрації) вул. В.Житомирська, 15-в, м. Київ (сектор управління персоналом – кім. 1)
Номер телефону для довідок, адреса електронної пошти сектору управління персоналом Департаменту	279-00-28 zkl.kadru@kievcity.gov.ua
Перелік документів, необхідних для участі в конкурсі	Особа, яка претендує на зайняття керівної посади (далі – кандидат), подає особисто у визначений в оголошенні строк такі документи: 1) заяву в довільній формі з наданням згоди на обробку персональних даних відповідно до Закону України "Про захист персональних даних"; 2) ксерокопії першої та другої (у разі заповнення – 3 – 6) сторінок паспорта громадянина України та сторінок, де зазначаються відомості про місце реєстрації кандидата, або документа, що надається громадянинові України у зв'язку з втратою паспорта (для іноземців та осіб без громадянства – іншого документа, що посвідчує особу); 3) автобіографію кандидата, що обов'язково повинна містити: прізвище (усі прізвища у разі зміни), власне ім'я (усі власні імена, в тому числі у разі зміни) та по батькові (за наявності), число, місяць, рік і місце народження, громадянство, відомості про освіту, трудову діяльність, посаду, місце роботи (заняття), громадську роботу (в тому числі на виборних посадах), членство у політичних партіях, у тому числі з минулому, наявність трудових або будь-яких інших договірних відносин з політичною партією упродовж року, що передує поданню заяви (незалежно від тривалості), склад сім'ї, місце реєстрації та фактичного проживання, контактний номер телефону, адресу електронної пошти, відомості про наявність чи відсутність судимості; 4) чотири фотокартки кандидата розміром 4 х 6 сантиметрів на паперових носіях та в електронному вигляді; 5) копію документів про освіту, науковий ступінь, вчене звання; 6) копію заповненої частини трудової книжки (за наявності); 7) копію військового квитка (для військовозобов'язаних); 8) довідку про допуск до державної таємниці (за наявності такого допуску); 9) декларацію особи, уповноваженої на виконання функцій держави або місцевого самоврядування за минулий рік за формою, встановленою Національним агентством з питань запобігання корупції (електронна форма). Кандидат також може подати інші додаткові матеріали на власний розсуд. Особа пред'являє оригінали документів на участь у конкурсі, копії яких подаються нею до конкурсної комісії.
Відомості щодо розробки конкурсних пропозицій	
Після ухвалення рішень про допуск кандидата до участі у конкурсі	протягом 20 календарних днів з дня отримання відомостей про фінансово-економічний стан підприємства,визначених пунктами 7, 8 статі 7 Положення і пунктами 27, 28 Регламенту Комісії, розробити конкурсні пропозиції та подати їх конкурсній комісії.
Перелік вимог до кандидатів на посаду керівника підприємства	
Кандидатом на посаду директора підприємства може бути особа, яка:	1) має вищу освіту за освітньо-кваліфікаційними рівнями спеціаліст або магістр; 2) має досвід управління на підприємствах, установах або організаціях незалежно від форм власності (в тому числі господарських товариствах), або в органах державної влади, органах місцевого самоврядування; 3) вільно володіє державною мовою; 4) має високі моральні, ділові, професійні якості та організаторські здібності, здатна за своїми діловими та моральними якостями, освітнім і професійним рівнем виконувати відповідні обов'язки; 5) щодо якої відсутні обставини, передбачені в частині другій статті 2 Положення; 6) відповідає іншим вимогам для керівника відповідного суб'єкта господарювання у випадках, передбачених законодавством України.
Посадові обов'язки директора підприємства	Директор здійснює поточне керівництво Підприємством, забезпечує працюючих роботою, організує виробничо-господарську, соціально-побутову та іншу діяльність, забезпечує виконання завдань Підприємства, передбачених чинним законодавством, Статутом Підприємства і Контрактом. Директору належать закріплені за ним повноваження і права, які передбачені Статутом Підприємства, Контрактом та законодавчими і іншими нормативно-правовими актами.
Умови оплати праці	Посадовий оклад з розмірі: з 01 травня 2018 р. – 90431(дев'яносто тисяч чотириста тридцять одна) гривня 00 коп.; з 01 липня 2018 р. – 94482 (дев'яносто чотири тисячі чотириста вісімдесят дві) гривні 00 коп.; з 01 грудня 2018 р. – 98591 (дев'яносто вісім тисяч п'ятсот дев'яносто одна) гривня 00 коп. І фактично відпрацьованого часу. Надбавки, доплати та премії встановлюються до посадового окладу згідно контракту відповідно до: розп. КМГ від 15.07.2013 р. № 119, розп. КМДА від 30.01.2017 р. № 77.
Інформація про строковість призначення на посаду	Призначення здійснюється строково, на контрактній основі
Інтернет-посилання на текст Положення про конкурсний відбір кандидатур на посади керівників підприємств	http://dzki.kievcity.gov.ua/content/normatyvy.html https://kievcity.gov.ua/content/vakansii.html

ОГОЛОШЕННЯ
про намір передати в оренду об'єкти, що належать до комунальної власності територіальної громади міста Києва

ОРЕНДОДАВЕЦЬ – ДЕПАРТАМЕНТ КОМУНАЛЬНОЇ ВЛАСНОСТІ М. КИЄВА ВИКОНАВЧОГО ОРГАНУ КИЇВСЬКОЇ МІСЬКОЇ РАДИ (КИЇВСЬКОЇ МІСЬКОЇ ДЕРЖАВНОЇ АДМІНІСТРАЦІЇ)

№ п/п	Балансоутримувач (юридична адреса, контактний телефон)	Дані про об'єкт оренди								
		Характеристика	Місцезнаходження	Загальна площа, кв. м	Орендна ставка у %	Запропоноване заявником мета використання приміщення	Строк оренди, запропонований заявником	Орендна плата за 1 кв.м, грн	Розмір місячної орендної плати, грн	Вартість об'єкта оренди, грн без ПДВ
1	КП "Київжитлоспецексплуатація" (вул. Володимирська, 51-а, 234-23-24)	1 поверх	просп. В. Маяковського, 73 літ. А	10,00	4	Розміщення суб'єкта господарювання, що здійснює побутове обслуговування населення (ремонт комп'ютерів)	Станом на 31.03.2018			
							2 роки 364 дні	64,47	644,70	193410,00
2	КП "Плесо" (02660, м. Київ, Михайлько-Слобідська, 7, тел.541-06-96)	Бетонний майданчик	Дарницький район, Гавриша, 1, Д.6, зона відточчику "Осокорки"	150,00	6	Розміщення кафе, яке не здійснює продаж товарів підакцизної групи(сезонно з 01 травня по 31 жовтня календарного року)	Станом на 28.02.2018			
							2 роки 364 дні	91,13	13669,4	2733880,00
3	КП "Житній ринок" 04071, м. Київ, вул. Верхній Вал, 16, тел.402-55-58	підвал	вул. Верхній Вал, 16	42,57	6	Розміщення складу	Станом на 30.11.2017			
							2 роки 364 дні	94,20	4010,0	802000,0
4		підвал	вул. Верхній Вал, 16	45,50	6	Розміщення складу	Станом на 30.11.2017			
							2 роки 364 дні	94,16	4285,0	857000,0
5	Комунальне автотранспортне підприємство № 273904 КАПП-273904 (просп. Степана Бандери, 26-а, тел.418-31-04)	1 поверх	вул. Остерська, 8 літ. Г	23,20	6	Розміщення складу	Станом на 28.02.2018			
							2 роки 364 дні	59,48	1380,00	276000,00
6	Департамент культури виконавчого органу Київської міської ради (Київської міської державної адміністрації (бульв. Т. Шевченка, 3 літ. А тел. 279-61-09, 278-42-62)	1, 2 поверхи	вул. Московська, 3 літ. А	262,4	6	Розміщення кафе, яке не здійснює продаж товарів підакцизної групи	Станом на 28.02.2018			
							2 роки 364 дні	162,54	42650,50	8530100

Для ознайомлення з об'єктами оренди необхідно звертатись за телефонами до Балансоутримувача.
Термін прийняття заяв про оренду – 10 робочих днів з наступного дня після публікації оголошення. Заяви про оренду приймаються за адресою: вул. Хрещатик, 10, Департамент комунальної власності м. Києва.
Отримати довідкову інформацію можна за адресою: 01001, м. Київ, вул. Хрещатик, 10, Департамент комунальної власності м. Києва, каб. 524, телефони для довідок: 202-61-77, 202-61-76, 202-61-96.

ЗАЯВА ПРО НАМІРИ

КОМУНАЛЬНЕ ПІДПРИЄМСТВО "КИЇВПАСТРАНС" (адреса: Набережне шосе, 2, м. Київ, 04070, тел. (044) 254-65-52) повідомляє про наміри коригування проектно-кошторисної документації об'єкта "Реконструкція трамвайної лінії по вулиці Алма-Атинській в Дніпровському районі міста Києва" згідно до Розпорядження виконавчого органу Київської міської ради (Київської міської державної адміністрації) № 18 від 09.01.2008 року про реконструкцію трамвайної лінії по вулиці Алма-Атинській. Довжина трамвайної лінії, що планується до реконструкції, становить 5,1 км в одноколійному вимірі. Реконструкція та введення в експлуатацію трамвайної лінії дозволить поліпшити дорожній сервіс міста та збільшить пропускну спроможність вулично-дорожньої мережі, покращить якість надання послуги по перевезенню пасажирів, забезпечить максимальну безпеку та зручність руху. Реконструкція колії дозволить зменшити шумове навантаження. Об'єкт входить у "Перелік видів діяльності та об'єктів, що становлять підвищену екологічну небезпеку", затверджений постановою КМУ від 28.08.2013 № 808. Проектні рішення розробляються відповідно до вимог ДБН, санітарно-гігієнічних норм та правил, та забезпечують виконання охоронних, відновлювальних і захисних заходів. Будівництво об'єкта буде супроводжуватись впливом на атмосферне повітря відпрацьованих газів від будівельних машин та автотранспорту. Основним видом впливу на компоненти природного середовища під час експлуатації трамвайної лінії є шумове навантаження. Процес поводження з відходами, що утворяться в період будівництва та експлуатації об'єкта, виконується відповідно до вимог Закону України "Про відходи". Громадські слухання проектної документації відбуватимуться через 30 днів з дати публікації о 10.00 за адресою: КОМУНАЛЬНЕ ПІДПРИЄМСТВО "КИЇВПАСТРАНС", Набережне шосе, 2, м. Київ, 04070, тел. (044) 254-65-52. Пропозиції та зауваження направляти протягом 30 днів з дати публікації за вказаною адресою.

24.04.2018 Київською міською радою прийнято рішення № 517/4581 про завершення укладеної з ПАТ "КИЇВЕНЕРГО" Угоди щодо реалізації проекту управління та реформування енергетичного комплексу м. Києва від 27.09.2001.

Майно комунальної власності територіальної громади міста Києва, повернуте з володіння та користування ПАТ "КИЇВЕНЕРГО" після припинення вищезазначеної Угоди, буде закріплено на праві господарського відання за Комунальним підприємством виконавчого органу Київської міської державної адміністрації "Київтеплоенерго", в експлуатацію якого з 01.05.2018 переходять котельні, теплові мережі, теплові пункти, лічильники та інше допоміжне майно.

На підставі зазначеного вище, починаючи з 01.05.2018 ПАТ "КИЇВЕНЕРГО" припиняє діяльність у сфері теплопостачання та повідомляє про припинення дії пропозиції (публічної оферти) мешканцям житлових будинків м. Києва відносно укладення Договору про надання послуг з централізованого опалення та постачання гарячої води населенню, текст якого було опубліковано в газеті "Хрещатик" від 06.08.2014 №111(4511) та від 12.06.2015 №83(4679).

Шановні власники житлових та нежитлових приміщень будинку (гуртожитку) на вул. Жукова 53-а!

Відповідно до Закону України "Про об'єднання співвласників багатоквартирного будинку", запрошуємо Вас взяти участь у загальних зборах об'єднання співвласників багатоквартирного будинку "Самоврядна громада "Жукова 53-а" (ідентифікаційний код 39676489) власників квартир (кімнат) та нежитлових приміщень будинку за адресою: вул. Жукова, 53-а, м. Київ, 02166.

Повідомляємо, що загальні збори відбудуться 22 травня 2018 року о 16 год. 00 хв. за адресою м. Київ вул. Кіото, 11-а в приміщенні ЖЕК-301

Порядок денний:
1. Реєстрація учасників загальних зборів ОСББ.
2. Обрання Голови та Секретаря зборів.
3. Зміна назви об'єднання співвласників багатоквартирного будинку та приведення Статуту у відповідність до вимог Закону України "Про об'єднання співвласників багатоквартирного будинку та Типового статуту об'єднання співвласників багатоквартирного будинку, затвердженого наказом Міністерства регіонального розвитку, будівництва та житлово-комунального господарства України від 23 вересня 2015 року № 238, зареєстрованого в Міністерстві юстиції України 08 жовтня 2015 року за № 1220/27665.
4. Вибори Правління, Голови правління та Ревізійної комісії ОСББ.
5. Надання повноважень представникам загальних зборів щодо підписання документів загальних зборів Об'єднання, Статуту Об'єднання та державної реєстрації Об'єднання.
6. Різне.

При собі необхідно мати документ, що посвідчує особу та право власності.
З повагою, Ініціативна група багатоквартирного будинку на вул. Жукова, 53-а в м. Києві.

Оголошення про намір передати в оренду об'єкти, що належать до сфери управління Деснянської районної в місті Києві державної адміністрації, Балансоутримувач – школа І-ІІІ ступенів № 292 імені гетьмана України Івана Мазепи Деснянського району м. Києва, розташована за адресою: вул. Данькевича, 5:
1) вул. Данькевича, 5, загальна площа – 70,30 кв.м, 2 та 3 поверхи, мета використання за заявою ініціатора оренди – надання освітніх послуг (гуртожиток), а саме навчання іноземних мов, вартість об'єкта оренди – 1 225 400,00 грн, ставка орендної плати – 4 %, місячна орендна плата (без ПДВ) – 1 031,58 грн, термін оренди 2 роки 364 дні. Відповідно до рішення Київської міської ради від 21.04.2015 № 415/1280, місячна орендна плата без (ПДВ) у грн коригується на індекс інфляції.

Прийом заяв про оренду нежитлових приміщень проводиться – 10 робочих днів з дня, наступного після розміщення оголошення. Заяви про оренду приймаються за адресою: 02225, м. Київ, просп. Маяковського, 29, Деснянська районна в місті Києві державна адміністрація, каб. 220. Отримати довідкову інформацію можна за тел.: 546-20-51, 546-20-71, 546-07-49.

«ЗАТВЕРДЖЕНО»
Загальними Зборами Учасників
ТОВАРИСТВА З ОБМЕЖЕНОЮ
ВІДПОВІДАЛЬНІСТЮ
"ХАУС СТАТУС ГРУП"
Протокол № 1
від 14 вересня 2017 року.

СТАТУТ
ТОВАРИСТВА З ОБМЕЖЕНОЮ ВІДПОВІДАЛЬНІСТЮ
"ХАУС СТАТУС ГРУП"

Згідно з оригіналом

м. Київ - 2017 р.

Цей Статут визначає порядок діяльності, реорганізації та ліквідації ТОВАРИСТВА З ОБМЕЖЕНОЮ ВІДПОВІДАЛЬНІСТЮ "ХАУС СТАТУС ГРУП" (далі за текстом – «Товариство»).

Товариство створюється та здійснює свою діяльність відповідно до чинного Законодавства України, Протоколу Загальних Зборів Учасників ТОВАРИСТВА З ОБМЕЖЕНОЮ ВІДПОВІДАЛЬНІСТЮ "ХАУС СТАТУС ГРУП" № 1 від 14 вересня 2017 року та цього Статуту.

1. НАЙМЕНУВАННЯ ТА МІСЦЕЗНАХОДЖЕННЯ ТОВАРИСТВА

1.1. Повне найменування Товариства

- українською мовою – **ТОВАРИСТВО З ОБМЕЖЕНОЮ ВІДПОВІДАЛЬНІСТЮ "ХАУС СТАТУС ГРУП"**;

1.2. Скорочене найменування Товариства:

- українською мовою – **ТОВ "ХАУС СТАТУС ГРУП"**;

1.3. Місцезнаходження Товариства: **01024, м. Київ, вул. Круглоуніверситетська, буд. 2/1Б**

1.4. Всі питання, які не знайшли відображення в даному Статуті регулюються чинним законодавством України.

2. УЧАСНИКИ ТОВАРИСТВА

2.1. Учасниками Товариства є фізичні особи:

- гр. України **Самойленко Олег Юрійович**, 23 квітня 1987 р.н., паспорт ТТ 358288, виданий Оболонським РВ ГУДМС України в м. Києві, 22 вересня 2015 року, що мешкає за адресою: м. Київ, вулиця Героїв Дніпра, буд. 13, квартира 1, реєстраційний номер облікової картки платника податків за даними Державного реєстру фізичних осіб-платників податків: 3188912853.
- гр. України **Соловйов Дмитро Олександрович**, 21 грудня 1986 р.н., паспорт МЕ 203445, виданий Дарницьким РУ ГУ МВС України в м. Києві, 22 квітня 2003 року, що мешкає за адресою: м. Київ, просп. Бажана Миколи, буд. 8-Б, квартира 102, реєстраційний номер облікової картки платника податків за даними Державного реєстру фізичних осіб-платників податків: 3176619174

2.2. До складу Учасників Товариства за рішенням Загальних Зборів Учасників можуть бути прийняті інші фізичні та юридичні особи. При цьому визначається порядок і розмір внесення вступниками вкладів до Статутного капіталу Товариства.

3. ЮРИДИЧНИЙ СТАТУС ТОВАРИСТВА

3.1. Товариство є юридичною особою за законодавством України, має самостійний баланс, поточні і валютний рахунки в банківських установах, круглу печатку з емблемою та зі своїм повним найменуванням українською мовою, штампи та фірмовий бланк.

3.2. Товариство має право від свого імені укладати правочини, що не суперечать законодавству України, набувати майнових і особистих немайнових прав і нести обов'язки, бути позивачем і відповідачем в судах та господарських судах.

3.3. Товариство у встановленому порядку бере участь у зовнішньоекономічній діяльності і здійснює експортно-імпортні операції, включаючи товарообмін, бартерні, посередницькі та інші операції.

3.4. Товариство є власником майна, що йому належить. Товариство здійснює відповідно до чинного законодавства володіння, користування і розпорядження майном, що є в його власності згідно з метою своєї статутної діяльності та призначенням майна.

3.5. Товариство не відповідає за зобов'язаннями держави, так само й держава не відповідає за зобов'язаннями Товариства.

Учасники Товариства не відповідають за його зобов'язаннями і несуть ризик збитків, пов'язаних з діяльністю Товариства, у межах вартості своїх вкладів.

3.6. Товариство може створювати самостійно і разом з іншими українськими та іноземними юридичними і фізичними особами на території України і за кордоном дочірні підприємства, філії, представництва й інші відокремлені підрозділи, а також інші товариства та підприємства

з правами юридичної особи, розміщувати кошти в цінні папери, що знаходяться в обігу; брати участь в асоціаціях, та інших об'єднаннях підприємств; проводити операції на товарних та фондових біржах.

3.7. Філії, представництва й інші відокремлені підрозділи діють на підставі положень про них. Положення про філії, представництва та інші відособлені підрозділи затверджуються Зборами Учасників Товариства. Керівник філії та керівник представництва діють на підставі довіреності, що видається Товариством.

3.8. Філії, представництва й інші відокремлені підрозділи Товариства не є юридичними особами й діють від його імені.

Дочірні підприємства Товариства, що є юридичними особами, не відповідають за зобов'язаннями Товариства, так само й Товариство не відповідає за зобов'язаннями цих підприємств.

3.9. Майно та активи Товариства, його підприємств та установ, а також майно, надане Товариству в користування, не підлягають націоналізації, конфіскації чи іншому вилученню за винятком випадків, передбачених законодавством України.

3.10. Товариство має право залучати для роботи українських та іноземних спеціалістів, самостійно визначати форми, системи, розміри та види оплати праці згідно з чинним законодавством України.

4. СТАТУТНИЙ КАПІТАЛ, РОЗМІРИ ВКЛАДІВ УЧАСНИКІВ

4.1. Для забезпечення діяльності Товариства за рахунок внеску Учасника створено Статутний капітал Товариства у розмірі **3000 (три тисячі) гривень, 00 копійок**, що розподіляється на частки наступним чином:

- **Самойленко Олег Юрійович - 1500 (одна тисяча п'ятсот) гривень, 00 копійок**, що становить **50%** часток Статутного капіталу Товариства;
- **Соловйов Дмитро Олександрович - 1500 (одна тисяча п'ятсот) гривень, 00 копійок**, що становить **50%** часток Статутного капіталу Товариства;

4.2. Учасники зобов'язані повністю внести свої вклади до Статутного капіталу Товариства протягом першого року діяльності Товариства. Вкладом до Статутного капіталу Товариства можуть бути гроші, цінні папери, інші речі або майнові чи інші відчужувані права, що мають грошову оцінку.

Якщо учасники протягом першого року діяльності Товариства не сплатили повністю суму своїх вкладів, Товариство повинно оголосити про зменшення Статутного капіталу Товариства і зареєструвати відповідні зміни до Статуту Товариства у встановленому порядку або прийняти рішення про ліквідацію Товариства.

4.3. Учасник Товариства має право продати чи іншим чином відступити свою частку (її частину) іншим Учасникам або третім особам. Учасники Товариства користуються переважним правом купівлі частки (її частини) учасника пропорційно до розмірів своїх часток. Купівля здійснюється за ціною та на інших умовах, на яких частка (її частина) пропонувалася для продажу третім особам. Якщо Учасники Товариства не скористаються своїм переважним правом протягом одного місяця з дня повідомлення про намір Учасника продати частку (її частину), ця частка (її частина) може бути відчужена третій особі.

При передачі частки (її частини) третій особі відбувається перехід до неї всіх прав та обов'язків Учасника Товариства.

4.4. Учасник Товариства має право вийти з Товариства, повідомивши про свій вихід не пізніше ніж за три місяці до виходу.

4.5. Учасник Товариства, який систематично не виконує чи неналежним чином виконує обов'язки покладені на нього цим Статутом або діючим законодавством або перешкоджає своїми діями іншим Учасникам та Товариству досягнення цілей Товариства, може бути виключений з Товариства за рішенням Зборів Учасників Товариства згідно чинного законодавства України.

4.6. Учаснику, який вибув (вийшов) з Товариства (в.т.ч. при ліквідації Товариства), виплачується вартість частини майна Товариства, пропорційна його частці у Статутному капіталі Товариства, відповідно до балансу, складеного на день виходу. На вимогу Учасника та за згодою Товариства вклад може бути повернуто повністю або частково в натуральній формі. Якщо вклад до Статутного капіталу Товариства був здійснений шляхом передання права

користування майном, відповідне майно повертається Учасникові без виплати винагороди. Учаснику, який вибув з Товариства, виплачується належна йому частка прибутку, одержаного Товариством у поточному році до моменту його виходу.

4.7. При реорганізації юридичної особи - Учасника Товариства, або у зв'язку із смертю громадянина - Учасника Товариства, правонаступники (спадкоємці) мають переважне право вступу до Товариства за згодою інших Учасників Товариства.

4.8. При відмові правонаступника (спадкоємця) від вступу до Товариства або відмові у прийнятті до нього правонаступника (спадкоємця) йому видається у грошовій або натуральній формі частка у майні, яка належала реорганізованій або ліквідованій юридичній особі (спадкодавцю), вартість якої визначається на день реорганізації або ліквідації (смерті) Учасника.

4.9. Зміна розміру Статутного капіталу Товариства здійснюється за рішенням Загальних Зборів Учасників Товариства.

4.10. Збільшення Статутного капіталу Товариства допускається після внесення усіма його Учасниками вкладів у повному обсязі та набирає чинності з дня внесення цих змін до державного реєстру.

4.11. Статутний капітал Товариства може бути зменшений за рішенням Загальних Зборів Учасників, але не меншим, ніж встановлений чинним законодавством України мінімальний розмір статутного капіталу для товариств з обмеженою відповідальністю.

Зменшення Статутного капіталу Товариства допускається після повідомлення в порядку, встановленому законом, усіх його кредиторів. У цьому разі кредитори мають право вимагати дострокового припинення або виконання відповідних зобов"язань Товариства та відшкодування їм збитків.

5. МЕТА ТА ПРЕДМЕТ ДІЯЛЬНОСТІ ТОВАРИСТВА:

5.1. Метою діяльності Товариства є здійснення господарської діяльності з метою отримання прибутку.

5.2. Основні види діяльності:

Надання інших допоміжних комерційних послуг
Діяльність ресторанів, надання послуг мобільного харчування (основний);
Постачання інших готових страв;
Обслуговування напоями;
Консультування з питань інформатизації;
Надання інших інформаційних послуг
Надання в оренду й експлуатацію власного чи орендованого нерухомого майна

діяльність у галузі будівництва та виробництва:

- будівельно-монтажні роботи: підготовчі роботи, земляні роботи, улаштування основ і будівництво фундаментів. Спеціальні роботи у грунтах, зведення несучих та огороджувальних конструкцій будівель і споруд, роботи з улаштування зовнішніх інженерних мереж і устаткування, роботи з улаштування внутрішніх інженерних мереж, роботи із захисту конструкцій, устаткування мереж та роботи з опорядження конструкцій та устаткування, роботи з будівництва доріг та аеродромів, роботи з благоустрою територій, монтаж технологічного устаткування, пусконалагоджувальні роботи, реставраційні роботи;
- проектування, будівництво, діагностування та експлуатація об'єктів трубопровідного транспорту, нафтогазового комплексу, виконання будівельних робіт та виробництво, реставраційні та ремонтно-будівельні роботи, участь у будівництві та експлуатації готелів, споруд виробничого, господарського та житлового призначення;
- проектно-пошукові, проектно-конструкторські роботи, науково-технічні дослідження та розробки, виконання інженерно-пошукових та проектних робіт для об'єктів цивільного та промислового будівництва, міського господарства, проектування та будівництво, експлуатація об'єктів атомної енергетики, а також надання послуг з їх обслуговування;
- виконання інженерно-пошукових і проектних робіт для об'єктів цивільного та промислового будівництва, міського господарства;
- реставраційні та ремонтно-будівельні роботи;
- виробництво технічної продукції, будівельних матеріалів, обладнання, механізмів та інших виробів, надання побутових та житлово-комунальних послуг населенню;

- впровадження наукових розробок та винаходів, розробка технологій;
- видобуток, обробка та реалізація природного каменю, виготовлення облицювальних, архітектурно-будівельних деталей, намогильних пам'ятників та інших ритуальних атрибутів, а також базових, вивірювальних, особливо великої точності деталей з каменю;
- здійснення операцій (в тому числі торгових) по відчуженню нерухомості, в тому числі житла, будівель, приміщень, будинків, землі із забезпеченням оформлення документації про право власності на об'єкти нерухомості;
- діагностування та ремонт річкового, морського, залізничного, авіаційного та автомобільного транспорту;
- інженерні вишукування: інженерно-геологічні вишукування, інженерно-гідрометеорологічні вишукування, еколого-геологічні вишукування, спеціальні види вишукувань;
- постачання та модернізація деталей, комплектуючих частин обладнання та механізмів;
- проектні роботи: розроблення містобудівної документації, архітектурне проектування, будівельне проектування та конструювання, проектування інженерних мереж і систем, розроблення спеціальних розділів проектів, технологічне проектування, експертиза проектної документації;
- виробництво будівельних матеріалів, конструкцій та виробів, виробництво сталевих і алюмінієвих будівельних конструкцій та виробів, виробництво збірних залізобетонних конструкцій та виробів;
- ландшафтне проектування та дизайн (благоустрій та озеленення території, експертна оцінка та планування земельної ділянки, розчистка території, завезення ґрунтів, улаштування та ремонт газонів, квітників, фонтанів та водоймищ , внутрішнє та зовнішнє озеленення, зведення зимових садів).
- інжиніринговi роботи у будівництві: функції генерального розробника і підрядчика, обстеження будівель, споруд і мереж, контроль якості виконуваних робіт;

діяльність у галузі автосервісу та ремонту транспорту:

- організація технічного, сервісного обслуговування сільськогосподарських, інших машин та техніки;
- ремонт та технічне обслуговування всіх видів автотранспортних засобів (легкових та вантажних автомобілів, автобусів, мотоциклів тощо);
- фарбування, кузові роботи;
- зварювальні роботи;
- миття автотранспортних засобів, хімічна чистка, автокосметичні роботи тощо;
- шиномонтаж, балансування та діагностика;
- ремонт та регулювання паливної системи;
- встановлення та ремонт всіх видів автосигналізації, автоаудіотехніки, іншої автомобільної електроніки;
- тонування скла;
- врізання люків;
- встановлення та ремонт кондиціонерів та інших засобів кліматоконтролю;
- встановлення та ремонт автомобільних холодильників та інших засобів спеціального обладнання;
- виробництво запасних частин;
- оптова та роздрібна торгівля запасними частинами в тому числі власного виробництва;
- оптова та роздрібна торгівля автотранспортними засобами всіх видів;
- оптова та роздрібна торгівля автокосметикою, фарбами, мастилами, присадками, іншими супутніми товарами;
- здавання автотранспорту в найм.
- автозбут;
- оптова та роздрібна торгівля автоаудіотехнікою, автосигналізаціями, іншою автомобільною електронікою;
- оптова та роздрібна торгівля покришками, камерами, колісними дисками на всі види
- автотранспортних засобів;

медико-виробнича діяльність:

- виготовлення та реалізація ветеринарних медикаментів і препаратів;
- виробництво лікарських засобів, оптова, роздрібна торгівля лікарськими засобами;
- здійснення ветеринарної практики;
- здійснення медичної практики;

- вирощування, переробка та реалізація лікарської та косметичної сировини і препаратів на її основі;
- виробництво медичної техніки;
- надання медичних послуг з використанням традиційних та нетрадиційних методів лікування, надання ветеринарних послуг;
- виявлення радіонуклідів, пестицидів та інших шкідливих хімічних речовин в біологічних системах і об'єктах навколишнього середовища та їх знешкодження;
- розробка та впровадження експрес-методів діагностики стану імунобіологічних систем та корекція імунодефіцитів людини;
- виробництво предметів санітарії та миючих засобів;
- оптова та роздрібна торгівля медикаментами, фармацевтичними та ветеринарними препаратами, стоматологічними засобами та предметами санітарії і косметичними виробами, зареєстрованими фармакологічним комітетом МОЗ України та дозволеними для реалізації через аптечну мережу;
- створення стандартів на основі синтезу частин хімічних речовин з метою використання для контролю забрудненості об'єктів навколишнього середовища;
- розробка та впровадження технології одержання екологічно чистої продукції та води для пиття;
- відкриття санаторно-курортних та реабілітаційних центрів, таборів відпочинку для дітей та людей похилого віку;
- надання послуг у галузі нетрадиційної медицини;
- виготовлення та реалізація медикаментів та обладнання, експортні та імпортні операції;

діяльність у галузі виробництва, видобування та переробки:

- впровадження прогресивних форм сільськогосподарського виробництва;
- виробництво рекламної продукції;
- виробництво тари, упаковки та відповідного обладнання;
- виробництво електроенергії;
- виробництво іграшок, виробів із скла, виробництво та монтаж тепло-технічного обладнання для виробництва виробів із скла;
- виготовлення пива, вина, алкогольних (в тому числі коньячних) та тютюнових виробів;
- здійснення операцій з металобрухтом, переробка кольорових та чорних металів;
- здійснення збирання, заготівлі, переробки, купівлі та продажу брухту та відходів кольорових металів в Україні;
- здійснення збирання, заготівлі, переробки, купівлі та продажу брухту та відходів чорних металів в Україні;
- видобування дорогоцінних металів і дорогоцінного каміння, розробка, виготовлення та реалізація виробів з їх використанням;
- збирання та переробка рідких та твердих відходів виробництва, що містять дорогоцінні метали й дорогоцінне каміння, та їх брухту;
- видобування, виробництво й використання радіоактивних речовин та джерел іонізуючого випромінювання, переробка та поховання радіоактивних відходів;
- виготовлення, зберігання та реалізація парфумерної та іншої продукції власного та закордонного виробництва;
- виробництво промислових товарів народного споживання, виготовлення програмних продуктів;
- виготовлення та реалізація ветеринарних медикаментів та препаратів;
- виготовлення та реалізація медикаментів та обладнання;
- виробництво, фасовка та розфасовка кондитерських виробів, інших харчових продуктів та харчових добавок;
- виробництво, ремонт і реалізація спортивної, мисливської вогнепальної зброї та боєприпасів до неї, а також холодної зброї, пневматичної зброї калібру понад 4,5 міліметра і швидкістю польоту кулі понад 100 метрів за секунду; створення та утримання стрілецьких тирів, стрільбищ, мисливських стендів;
- виробництво та ремонт комп'ютерної, аудіо-, відеотехніки, засобів зв'язку, іншої електроніки тощо;
- виготовлення програмних продуктів (інформаційних баз даних, бухгалтерських та облікових СУБД, програм оптимізації виробничих процесів тощо);
- виробництво та переробка сільськогосподарської продукції, харчових продуктів;

- закупівля, перевезення, схов, реалізація нафти, нафтопродуктів, газу природного, газового конденсату, продуктів нафтохімії, експортні та імпортні операції;
- виробництво та реалізація іграшок, напівфабрикатів, виробництво та реалізація виробів з бетону, метала, дерева;
- виробництво та розфасування матеріалів для будівництва /спеціальні герметизуючі, клеючі сполуки;
- виконання робіт, пов'язаних з дезінфекцією, дератизацією тощо;
- пошук (розвідка) родовищ корисних копалин, виконання інженерно-вишукувальних робіт для об'єктів енергетики, державного зв'язку, оборонного комплексу, а також для газопроводів, магістральних трубопроводів, мостів, тунелів, електростанцій, аеропортів, морських портів, які виконуються на територіях, що піддаються дії сейсмічності, а також карстоутворенню, підтопленню, осіданню іншого типу, зсувам, обвалам;
- експлуатація родовищ корисних копалин;
- асистуюча діяльність;
- виготовлення і реалізація хімічних речовин;

роботи з дорогоцінними металами та камінням:

- видобування дорогоцінних металів і дорогоцінного каміння, дорогоцінного каміння органогенного утворення, напівдорогоцінного каміння;
- виробництво дорогоцінних металів і дорогоцінного каміння, дорогоцінного каміння органогенного утворення, напівдорогоцінного каміння;
- виготовлення виробів з дорогоцінних металів і дорогоцінного каміння, дорогоцінного каміння органогенного утворення, напівдорогоцінного каміння, торгівля виробами з дорогоцінних металів і дорогоцінного каміння, дорогоцінного каміння органогенного утворення, напівдорогоцінного каміння;
- збирання, первинна обробка відходів і брухту дорогоцінних металів та дорогоцінного каміння, дорогоцінного каміння органогенного утворення, напівдорогоціного каміння;
- вилучення дорогоцінних металів з надр і відходів гірничо-збагачувального або металургійного виробництва з одержанням концентратів та інших напівпродуктів, що містять дорогоцінні метали;
- вилучення дорогоцінного каміння з руд або пісків та його сортування;
- виготовлення виробів з дорогоцінних металів і дорогоцінного каміння або таких, що містять у собі дорогоцінні метали і дорогоцінне каміння, з наступною їх реалізацією чи без неї;
- виготовлення виробів, що не містять у собі дорогоцінних металів і дорогоцінного каміння, в процесі їх виробництва використовуються дорогоцінні метали і дорогоцінне каміння;
- виготовлення ювелірних виробів з дорогоцінних металів і дорогоцінного каміння з їх наступною реалізацією чи без неї;
- виготовлення монет, державних нагород, відзнак тощо з використанням дорогоцінних металів;
- виготовлення зубних протезів з дорогоцінних металів;
- виготовлення, обробка дорогоцінного і напівдорогоцінного каміння, у тому числі огранку діамантів та їх оцінку;
- виготовлення інструменту та інших виробів технічного призначення з природних алмазів;
- виготовлення виробів при проведенні науково-дослідних робіт з використанням дорогоцінних металів і дорогоцінного каміння;
- реалізація (оптова, роздрібна) дорогоцінних металів і дорогоцінного каміння, ювелірних та інших побутових виробів з дорогоцінних металів і дорогоцінного каміння, сировини природних і технічних алмазів;
- реалізація ювелірних та інших побутових виробів з дорогоцінних металів і дорогоцінного каміння, прийнятих на комісію, під заставу, скуплених у населення;
- збирання, первинна переробка, переробка твердих і рідких срібломістких відходів;
- збирання, первинна переробка, переробка брухту і відходів дорогоцінних металів від списаної електронної техніки, виведеного з експлуатації обладнання, приладів, комплектуючих виробів, деталей тощо;
- афінаж дорогоцінних металів, тобто процес очищення вилучених дорогоцінних металів від домішок і супутніх компонентів, доведення дорогоцінних металів до рівня, що відповідає державним стандартам і технічним вимогам, що діють на території України або міжнародним стандартам;

- збирання, вилучення дорогоцінного каміння з відпрацьованих або виведених з експлуатації інструментів та інших виробів технічного призначення, а також з відходів, що містять дорогоцінне каміння;
- рекуперація дорогоцінного каміння, тобто вилучення дорогоцінного каміння з відпрацьованих або виведених з експлуатації з інших причин інструментів та інших виробів технічного призначення, а також з відходів, що містять дорогоцінне каміння, з наступним доведенням (очищенням) до рівня, що відповідає технічним умовам або класифікатору алмазів.

діяльність у галузі торгівлі:

- оптова торгівля промисловими та господарчими товарами, роздрібна торгівля промисловими та господарчими товарами, експортні, імпортні операції;
- оптова та роздрібна торгівля будівельними матеріалами та товарами для будівництва, експортні, імпортні операції;
- торговельна діяльність у сфері оптової, роздрібної торгівлі та громадського харчування щодо реалізації продовольчих і непродовольчих товарів, алкогольних напоїв, тютюнових виробів;
- роздрібна та оптова торгівля паливно-мастильними матеріалами;
- поставка, збут, реалізація запчастин сільськогосподарської техніки;
- роздрібна, оптова торгівля промисловим та технологічним обладнанням;
- оптова, роздрібна торгівля, експортні та імпортні операції з металами та металобрухтом;
- оптова та роздрібна торгівля виробами із скла, виробами з полімерів;
- оптова торгівля іграшками, продуктами хімічної промисловості та сировиною;
- виробництво та реалізація виробів з бетону, метала, дерева;
- оптова торгівля іграшками, лісоматеріалами;
- зовнішньоекономічна діяльність;
- посередницька діяльність;
- розвиток сфери громадського харчування, відкриття та утримання власних кафе, барів, ресторанів, тощо;
- організація та утримання тоталізаторів, гральних закладів, випуск та проведення лотерей;
- організація магазинів, торгових центрів та пунктів фірмової торгівлі;
- організація торгівельних підприємств та підприємств громадського харчування, комісійна торгівля;
- оптова, роздрібна торгівля та реалізація, виробництво, переробка та заготівля нафтопродуктів, сільськогосподарської і харчової продукції;
- продаж, торгівля природним та скрапленим газом та іншими енергоресурсами;

діяльність у галузі освіти:

- надання послуг для одержання загальної середньої, спеціальної та професійної, вищої освіти;
- надання послуг для одержання освіти з видачею диплому державного зразка;
- організація курсів бухгалтерів, курсів іноземної мови, курсів ділового етикету, курсів секретарів-референтів, тощо;

діяльність у галузі реклами, видавництва, відпочинку та розваг, інформації та маркетингових досліджень:

- надання рекламних послуг;
- консультації з питань реклами та зв'язків з громадськістю;
- дизайн, виготовлення та оптова-роздрібна торгівля рекламними, поліграфічними та сувенірними виробами;
- виготовлення та розміщення реклами;
- надання послуг інформаційного та консалтингового характеру, з використанням сучасних комп'ютерних інформаційних технологій, в тому числі власного виробництва;
- дослідження українського та закордонних ринків;
- дослідження ринку та вивчення громадської думки;
- консультації з питань комерційної діяльності та управління;
- консультаційні послуги по налагодженню, розвитку та реорганізації дистриб"ютерних мереж;
- маркетинг та консалтинг корпоративних заходів;
- організація та проведення виставок, ярмарок, фестивалів, конкурсів, лотерей, конференцій; сценічних шоу, аукціонів та участь у них;
- організація святкових та урочистих подій;
- підготовка та організація шоу-програм;
- організація фуршетів, банкетів;

- створення власних електронних та друкованих мас медіа, інформаційних агентств;
- організація теле і радіо програм, включаючи придбання власного ефірного часу;
- видання каталогів, журналів, газет, книг, та іншої поліграфічної продукції, видавницька діяльність;

транспортні послуги:

- надання послуг з перевезення пасажирів і вантажів повітряним транспортом;
- надання послуг з перевезення пасажирів і вантажів річковим, морським транспортом;
- надання послуг з перевезення пасажирів і вантажів автомобільним транспортом загального користування;
- надання послуг з перевезення пасажирів та їх багажу на таксі;
- надання послуг з перевезення пасажирів, вантажів залізничним транспортом;
- агентування і фрахтування морського торговельного флоту;
- виконання авіаційно-хімічних робіт;
- транспортно-експедиційні та експедиторські послуги;

інша діяльність:

- впровадження прогресивних форм забезпечення матеріально-технічними ресурсами споживачів, в тому числі лізинг;
- надання послуг з обміну валют на підставі агентської угоди з банківською установою;
- розробка та практичне здійснення спільних з іноземними інвесторами проектів і комерційних ініціатив;
- сприяння залученню іноземних інвестицій на територію України;
- посередництво у працевлаштуванні на території України;
- франчайзинг;
- посередництво у працевлаштуванні на роботу за кордоном;
- управлінське консультування, підготовка фахівців в галузі підприємницької діяльності, надання інформаційно-консультаційних послуг;
- продаж авіа, залізничних, морських та автобусних квитків, організація пунктів продажу білетів та білетних кас;
- створення нової техніки та технологій, розробка програмного забезпечення;
- тиражування, продаж, прокат відео та аудіо касет;
- створення обладнання, що забезпечує підвищення ефективності виробництва, збереження природних та трудових ресурсів, зниження забруднення навколишнього середовища;
- переробка та зберігання донорської крові та її компонентів, їх реалізація та виготовлення препаратів з них;
- фізкультурно-оздоровча та спортивна діяльність;
- побутові послуги населенню;
- виготовлення парфумерно-косметичної продукції з використанням спирту етилового;
- збирання, заготівля окремих видів відходів як вторинної сировини;
- заготівля, переробка, металургійна переробка металобрухту кольорових і чорних металів;
- операції у сфері поводження з небезпечними відходами;
- проведення дезінфекційних, дезінсекційних, дератизаційних робіт;
- постачання природного газу за регульованими та за нерегульованими цінами;
- виробництво пестицидів та агрохімікатів, оптова, роздрібна торгівля пестицидами та агрохімікатами;
- виробництво особливо небезпечних хімічних речовин;
- проектування, монтаж, технічне обслуговування засобів протипожежного захисту та систем опалення, оцінка протипожежного стану об'єктів;
- проведення випробувань на пожежну небезпеку речовин, матеріалів, будівельних конструкцій, виробів і обладнання, а також пожежної техніки, пожежо-технічного озброєння, продукції протипожежного призначення на відповідність встановленим вимогам;
- надання послуг радіозв'язку (з використанням радіочастот);
- надання послуг телефонного зв'язку (крім відомчих об'єктів);
- технічне обслуговування мереж теле-, радіо- і проводового мовлення в межах промислової експлуатації;
- надання послуг внутрішньодержавного та міжнародного зв'язку;
- виробництво, монтаж, ремонт, профілактичне обслуговування засобів охоронної та пожежної сигналізації;
- використання спеціальних технічних засобів при наявності відповідних дозволів;

- організація студій аудіо і відео запису;
- надання усних і письмових консультацій та роз'яснень з юридичних питань, коментарів з діючого законодавства, юридична практика;
- надання бухгалтерських, аудиторських, ріелторських, провайдерських, інформаційних та інших послуг;
- судово-експертна діяльність;
- надання послуг по замитненню та розмитненню вантажів;
- надання брокерських послуг, в тому числі послуг ліцензійних, митних, консигнаційних складів;
- надання послуг, пов'язаних з охороною державної та іншої власності, надання послуг з охорони громадян;
- надання охоронних послуг, пов'язаних із супроводженням вантажів на усіх видах транспорту;
- посередництво у здійсненні фінансових операцій;
- проведення соціологічних досліджень, опитувань громадської думки, підготовка та друк відповідних аналітичних матеріалів;
- організація мереж кабельного телебачення, комп'ютерних мереж;
- створення та дизайн веб-сайтів, комп'ютерних програм;
- операції з нерухомістю (купівля, продаж, оренда);

зовнішньоекономічна діяльність:

- зовнішньоекономічна торгівля товарами, надання послуг, виконання робіт, посередницька зовнішньоекономічна діяльність;
- зовнішньоекономічна діяльність;
- трансфер передових технологій на український ринок та ринки інших країн;
- виконання брокерських та дилерських робіт, надання агентських послуг;

Види діяльності, які потребують спеціального дозволу можуть здійснюватись тільки при наявності такого дозволу (ліцензії) відповідних державних установ.

6. ЗОВНІШНЬОЕКОНОМІЧНА ДІЯЛЬНІСТЬ

6.1. Здійснюючи зовнішньоекономічну діяльність Товариство користується в повному обсязі правами юридичної особи згідно з чинним законодавством України.

6.2. У сфері зовнішньоекономічної діяльності Товариство здійснює:

- експорт товарів власного виробництва;
- експорт товарів не власного виробництва без переходу права власності;
- експорт товарів не власного виробництва з переходом права власності;
- імпорт товарів для власних потреб;
- імпорт товарів не для власних потреб без переходу права власності;
- імпорт товарів не для власних потреб з переходом права власності;
- імпорт послуг, в тому числі у сфері інтелектуальної власності.

7. ПОРЯДОК УТВОРЕННЯ МАЙНА. РЕЗЕРВНИЙ ФОНД

7.1. Майно Товариства становлять виробничі і невиробничі фонди, а також інші цінності, вартість яких відображається в самостійному балансі Товариства.

7.2. Товариство є власником:

- майна, переданого йому учасниками товариства у власність, як вклад до статутного капіталу;
- продукції , виробленої Товариством у результаті господарської діяльності;
- одержаних доходів;
- іншого майна , набутого на підставах, що не заборонені законом;

7.3. Товариство утворює резервний (страховий) фонд в розмірі 25% Статутного капіталу. Резервний фонд формується за рахунок щорічних відрахувань, розмір яких складає 5% від суми чистого прибутку. Товариство може використовувати кошти Резервного фонду на додаткові

витрати, на заходи щодо розробки та впровадження нових перспективних програм, поповнення нестачі власних оборотних коштів, покриття збитків від зниження ціни продукції і на інші цілі. За рішенням Загальних Зборів Учасників Товариства частина коштів Резервного фонду може бути використана на оплату праці з компенсуванням їх в наступному періоді з фонду оплати праці.

8. ПОРЯДОК РОЗПОДІЛУ ПРИБУТКІВ ТА ВІДШКОДУВАННЯ ЗБИТКІВ

8.1. Прибуток Товариства утворюється з надходжень від господарської діяльності після покриття матеріальних та прирівняних до них витрат і витрат на оплату праці. З економічного прибутку Товариства сплачуються передбачені законом податки та інші обов"язкові платежі, а також відсотки по кредитах банків і по облігаціях. Прибуток, одержаний після зазначених розрахунків, залишається у розпорядження Товариства, яке визначає напрямки його використання відповідно до установчих документів Товариства

8.2. Збитки, що можуть виникнути в процесі діяльності Товариства, покриваються за рахунок коштів Резервного фонду.

9. ОРГАНИ УПРАВЛІННЯ ТА КОНТРОЛЮ

9.1. Вищим органом Товариства є Загальні Збори його Учасників. Вони складаються з Учасників Товариства або призначених ними представників.

9.2. Учасники мають право призначити для роботи в Загальних Зборах Учасників своїх представників. Представники можуть бути постійними, або призначеними на певний термін. Учасник має право у будь-який час замінити свого представника, повідомивши про це решту Учасників Товариства. Учасник має право передати свої повноваження в Загальних Зборах іншому Учаснику чи його уповноваженому представнику.

Учасники мають кількість голосів, пропорційну розміру їх часток у Статутному капіталі. Загальні Збори Учасників Товариства обирають Голову Товариства.

Загальні Збори Учасників правомочні приймати рішення з будь-яких питань діяльності Товариства.

9.3. Порядок прийняття рішень Загальними Зборами Учасників.

Загальні Збори Учасників вважаються правомочними, якщо на них присутні учасники, що володіють у сукупності більш як **50%** голосів.

Учасники Загальних Зборів, які беруть участь у Загальних Зборах, реєструються з зазначенням кількості голосів, яку має кожний Учасник. Цей перелік підписується Головою та секретарем Загальних Зборів Учасників.

Будь-хто з Учасників Товариства вправі вимагати розгляду будь-якого питання на Загальних Зборах Учасників за умови, що воно було ним поставлене не пізніше як за 25 днів до початку Зборів.

Допускається прийняття рішень методом опитування. У цьому разі проект рішення або питання для голосування надсилається Учасникам, які повинні у письмовій формі сповістити щодо нього свою думку. Протягом 10 днів з моменту одержання повідомлення від останнього Учасника про голосування всі вони повинні бути проінформовані Головою про прийняте рішення.

Голова Загальних Зборів Учасників Товариства організує ведення протоколу. Книга протоколів має бути в будь-який час надана Учасникам Товариства. На їх вимогу повинні видаватися засвідчені витяги з книги протоколів.

9.4. Періодичність скликання Загальних Зборів Учасників Товариства.

Загальні Збори Учасників скликаються не рідше двох разів на рік. Позачергові Збори Учасників скликаються Головою Товариства, на вимогу виконавчого органу чи ревізійної комісії у випадках, прямо передбачені цим Статутом, рішенням Загальних Зборів Учасників.

Учасники Товариства, що володіють не менш як двадцятьма відсотками голосів, можуть вимагати скликання Загальних зборів Учасників.

9.5. Повідомлення про проведення Загальних Зборів Учасники повідомляються усно чи письмово із зазначенням часу і місця проведення Загальних Зборів Учасників та порядку денного. Повідомлення повинно бути зроблене не менш як за 30 днів до скликання Загальних зборів Учасників. Будь-хто з Учасників Товариства вправі вимагати розгляду питання на Загальних Зборах Учасників за умови, що воно було ним поставлене не пізніш як за 25 днів до початку Загальних Зборів Учасників. Не пізніш як за 7 днів до скликання Загальних зборів Учасникам

Товариства повинна бути надана можливість ознайомитися з документами, внесеними до порядку денного Загальних Зборів.

9.6. Компетенція Загальних Зборів Учасників Товариства

До виключної компетенції Загальних Зборів Учасників належать:

а) визначення основних напрямів діяльності Товариства, затвердження планів та звітів про їх виконання;

б) внесення змін до Статуту Товариства, зміна розміру його статутного капіталу;

в) обрання та відкликання членів ревізійної комісії;

г) затвердження річних результатів діяльності Товариства, включаючи його дочірні підприємства, філії, представництва; затвердження звітів і висновків ревізійної комісії, порядку розподілу прибутку, строк та порядок виплати частки прибутку (дивідендів); визначення порядку покриття збитків;

д) створення, реорганізація і ліквідація дочірніх підприємств, філій та представництв, затвердження їх статутів та положень про них;

е) винесення рішень про притягнення до майнової відповідальності посадових осіб органів управління Товариства; визначення форм контролю за діяльністю виконавчого органу, створення та визначення повноважень відповідних контрольних органів;

є) затвердження правил процедури та інших внутрішніх документів Товариства, визначення його організаційної структури;

ж) визначення умов оплати праці посадових осіб органів управління Товариства, його дочірніх підприємств, філій та представництв;

з) затвердження договорів про відчуження майна товариства на суму, що становить 50 і більше відсотків майна товариства;

и) прийняття рішення про ліквідацію Товариства, призначення ліквідаційної комісії, затвердження ліквідаційного балансу;

і) вирішення питання про придбання Товариством частки Учасника;

ї) затвердження порядку розподілу та використання прибутку, нормативів та порядку утворення фондів Товариства;

к) виключення Учасника з Товариства;

л) призначення та звільнення керівника виконавчого органу Товариства;

м) встановлення розміру, форми і порядку внесення Учасниками додаткових вкладів до Статутного капіталу Товариства.

З питань, зазначених у пунктах «а», «б», «к» рішення приймається, якщо за нього проголосують Учасники, що володіють у сукупності **більш як 50 %** загальної кількості голосів Учасників Товариства. При вирішенні питання зазначеного у пункті «к» Учасник (його *представник), про виключення якого йдеться, участі у голосуванні не бере. З інших питань* рішення приймається **простою більшістю** голосів Учасників.

9.7. Виконавчим органом Товариства є Директор, що призначається (обирається) Загальними Зборами Учасників та здійснює керівництво поточною діяльністю Товариства в межах своєї компетенції.

9.8. Директор Товариства:

- розробляє поточні плани діяльності Товариства і заходи, що є необхідними для вирішення його завдань;
- затверджує щорічний кошторис, штатний розклад і посадові оклади співробітників, встановлює показники, розмір та строки їх преміювання;
- затверджує ціни на продукцію і тарифи на послуги;
- затверджує нормативні акти, що визначають відносини між підрозділами і філіями Товариства;
- приймає на роботу і звільняє з роботи співробітників Товариства, застосовує до них заходи заохочення і накладає стягнення;
- подає на затвердження Загальних Зборів Учасників річний звіт та баланс Товариства;
- забезпечує виконання рішень Загальних Зборів Учасників;
- приймає рішення щодо інших питань поточної діяльності Товариства.

9.9. Директор Товариства має право:

- розпоряджатися майном Товариства в межах, що визначені Загальними Зборами Учасників Товариства;
- без довіреності діяти від імені Товариства, репрезентувати його в усіх установах, підприємствах і організаціях;

- укладати будь-які угоди, та інші юридичні акти, видавати довіреності, відкривати в банках розрахунковий та інші рахунки;
- призначати Виконавчих директорів за напрямками діяльності, та здійснювати інші дії, спрямовані на досягнення мети Товариства в межах його компетенції.

9.10. Ревізійна комісія

Контроль за діяльністю виконавчого органу Товариства здійснює Ревізійна комісія, що утворюється в установленому законом порядку.

Порядок діяльності Ревізійної комісії встановлюється Загальними Зборами Учасників Товариства.

9.11 Ревізійна комісія обирається Загальними Зборами Учасників з їх числа, з осіб, що не посідають керівних посад у Товаристві.

Загальні Збори Учасників можуть достроково переобрати окремих членів Ревізійної комісії, а також Ревізійну комісію в цілому. Ревізійна комісія за дозволом Загальних Зборів Учасників має право залучати до своєї роботи незалежних експертів.

9.1 [illegible] завдань Ревізійної комісії належить перевірка щорічного звіту і балансу Товариства, а також [illegible] питання, що пов'язані з контролем фінансово-господарської діяльності Товариства.

Ре[illegible] комісія:

- [illegible]ює контроль за фінансовою і господарською діяльністю Товариства;
- [illegible]ряє вірність та своєчасність ведення обліку та звітності;
- [illegible] від посадових осіб Товариства подання усіх необхідних матеріалів;
- [illegible]ується усіма бухгалтерськими та іншими документами, вимагає особистих пояснень як[illegible]ій, так і в усній формі;
- [illegible]во брати участь у засіданні адміністрації з правом дорадчого голосу;
- [illegible]дає результати перевірок, що проведені нею, Загальним Зборам Учасників;
- [illegible] висновок щодо річних звітів та балансів, без якого Загальні Збори Учасників не ма[illegible] за затверджувати звіт та баланс;
- [illegible]во вимагати позачергового скликання Загальних Зборів Учасників, якщо виникла за[illegible]ним інтересам Товариства або виявлені зловживання посадових осіб Товариства.

9.[illegible] звіт та баланс подається Загальним Зборам Учасників тільки з висновком Ре[illegible]комісії не пізніше 1 березня року, наступного за звітним.

9.[illegible]йна комісія веде протоколи усіх засідань комісії.

9.[illegible]ство за власний рахунок може наймати спеціалізовану установу для перевірки і пі[illegible]ня річної фінансової звітності (зовнішній аудит).

А[illegible]ить свій підпис під річним звітом на підтвердження його відповідності інформації п[illegible]ого становища справ в Товаристві.

9[illegible]могу будь-кого з учасників Товариства може бути проведено аудиторську перевірку р[illegible]нсової звітності Товариства із залученням професійного аудитора, не пов"язанаого м[illegible]інтересами з Товариством чи з його учасниками.

[illegible]ТЕНЦІЯ ТА ПОВНОВАЖЕННЯ ОРГАНІВ ТРУДОВОГО КОЛЕКТИВУ

[illegible]ий колектив Товариства формується із громадян України та іноземних громадян, [illegible] працею беруть участь в його діяльності. Трудова діяльність в Товаристві [illegible]ся на основі укладених трудових договорів, контрактів, угод, а також інших форм, [illegible]ють трудові відносини працівника з Товариством, згідно діючого законодавства

[illegible] трудових договорів не можуть погіршувати становища найманих працівників цих [illegible]порівняно з умовами, встановленими законодавством України про працю.

[illegible] праці персоналу Товариства визначається кінцевим результатом, особистим [illegible]ческом і максимальним розміром не обмежується.

[illegible]ство має право за рішенням Загальних Зборів Учасників надавати працівникам [illegible]ньги за рахунок прибутку.

[illegible]нал Товариства приймається на роботу і звільняється директором Товариства.

[illegible] відносини з працівниками, які не мають постійного місця проживання в [illegible]ються відповідними законами або міжнародними договорами України.

10.7. Діяльність професійних спілок здійснюється відповідно до чинного законодавства України.

10.8. Для виконання договірних робіт Товариство може створювати тимчасові підрядні та інші колективи працюючих та використовувати працю індивідуальних підрядників з залученням виконавців як із сторони, так і з числа працівників Товариства.

10.9. Товариство гарантує працівникам безпечні умови праці та інші гарантії, передбачені діючим трудовим законодавством.

11. ОБЛІК ТА ЗВІТНІСТЬ

11.1. Товариство веде облік результатів діяльності, веде оперативний, бухгалтерський та статистичний облік.

11.2. Бухгалтерський, оперативний та статистичний облік і звітність у Товаристві ведуться згідно з нормами, що діють в Україні. Організація обігу документів в Товаристві, його дочірніх підприємствах, філіях та представництвах встановлюється директором Товариства.

11.3. Відповідальність за стан обліку, своєчасне подання бухгалтерської та іншої звітності покладено на головного бухгалтера Товариства, компетенція якого визначена чинним законодавством.

11.4. Операційний рік встановлюється з 1 січня до 31 грудня включно.

11.5. Річний звіт щодо операцій Товариства та баланс складаються в Товаристві не пізніше, ніж через 1 місяць після закінчення операційного року і разом з висновком Ревізійної комісії мають бути подані на затвердження Загальних Зборів Учасників, що скликаються не пізніше як через 2 тижні після закінчення терміну для складання звіту.

11.6. Товариство та посадові особи його органів управління несуть встановлену законодавством відповідальність за достовірність даних, що містяться в річному звіті та балансі.

12. ПРИПИНЕННЯ ДІЯЛЬНОСТІ ТОВАРИСТВА

12.1. Припинення діяльності Товариства відбувається шляхом його реорганізації (злиття, приєднання, поділу, виділення, перетворення) або ліквідації.

Реорганізація Товариства відбувається за рішенням вищого органу Товариства. При реорганізації Товариства вся сукупність прав та обов'язків Товариства переходить до його правонаступників.

12.2. Товариство ліквідується:

а) за ініціативою вищого органу чи на підставі рішення суду або господарського суду – у випадках передбачених законом;

б) [illegible] язку із закінченням строку , на який воно створювалося, або після досягнення мети, [illegible]вленої при його створенні;

в) [illegible] і визнання його в установленому порядку банкрутом;

г) [illegible]ві скасування його державної реєстрації у випадках, передбачених законом;

1 [illegible]іквідаційна комісія:

Л[illegible]ія Товариства проводиться Ліквідаційною комісією, а у випадках банкрутства та п[illegible]ння діяльності Товариства за рішенням суду або господарського суду – Ліквідаційною к[illegible]ію призначається цими органами.

1 [illegible]ня призначення Ліквідаційної комісії до неї переходять повноваження по управлінню с[illegible] Товариства. Ліквідаційна комісія оцінює наявне майно Товариства, виявляє його д[illegible] і кредиторів та розраховується з ними, вживає заходів по оплаті боргів Товариства т[illegible]бам, а також його Учасникам, складає ліквідаційний баланс та подає його вищому о[illegible]ариства або органу, що призначив ліквідаційну комісію.

1 [illegible]діл коштів Товариства при його ліквідації.

[illegible]шти, що належать Товариству, включаючи виручку від розпродажу його майна при л[illegible]ісля розрахунків по оплаті праці осіб, які працюють на умовах найму, та виконання з[illegible] перед бюджетом, банками та іншими кредиторами, розподіляються між [illegible] Товариства у порядку і на умовах, передбачених законодавством України. **12.6.** [illegible]дане Товариству Учасниками у користування, повертається у натуральній формі [illegible]

[illegible]виникнення спорів щодо виплати заборгованості Товариства його грошові кошти [illegible] розподілу між Учасниками до вирішення цього спору або одержання [illegible]відповідних гарантій.

12.[illegible] Час припинення діяльності Товариства

Лі[illegible]ція Товариства вважається завершеною, а Товариство таким, що припинило свою дія[illegible]сть, з моменту внесення запису про це до державного реєстру.

13. ВНЕСЕННЯ ЗМІН ТА ДОПОВНЕНЬ ДО СТАТУТУ

13.[illegible] Зміни, які сталися у цьому Статуті і які вносяться до державного реєстру, підлягають д[illegible]ній реєстрації за тими ж правилами, що встановлені для державної реєстрації Т[illegible]ства.

13[illegible] Статутні документи юридичної особи, що подаються для державної реєстрації змін до від[illegible]стей про юридичну особу, що містяться в Єдиному державному реєстрі, викладаються у пи[illegible]вій формі, прошиваються, пронумеровуються та підписуються засновниками (у[illegible]ками) або уповноваженими ними особами. Справжність підписів на таких документах н[illegible] засвідчується, крім випадків, передбачених законом.

1[illegible] Товариство зобов'язане у встановлений чинним законодавством строк повідомити орган, п[illegible] реєстрацію, про зміни, які сталися в установчих документах, для внесення н[illegible]них змін до державного реєстру.

ПІДПИСИ УЧАСНИКІВ ТОВАРИСТВА:

[illegible]ченко **Олег Юрійович**

[illegible]йов **Дмитро Олександрович**

вул. Московська, 3 літ „А", 2-ий поверх

ВЕРХАМИ

ер " А "

буд. 3

м.Київ

ІТ " А "

28 = 22,8
29 = 84,3
30 = 5,6
31 = 37,8
32 = 13,4
33 = 8,2
34 = 10,7
II = 18,3

Σ = 201,1 кв.м.

ДЕПАРТАМЕНТ КУЛЬТУРИ
Виконавчого органу Київської міської ради
(Київської міської державної адміністрації)
Ідентифікаційний код 02231933
Вх.№
" " 20 р.

З ОРИГІНАЛОМ ЗГІДНО
засвідчуним дійсним
Департаменту культури
" Шрлен М.В.

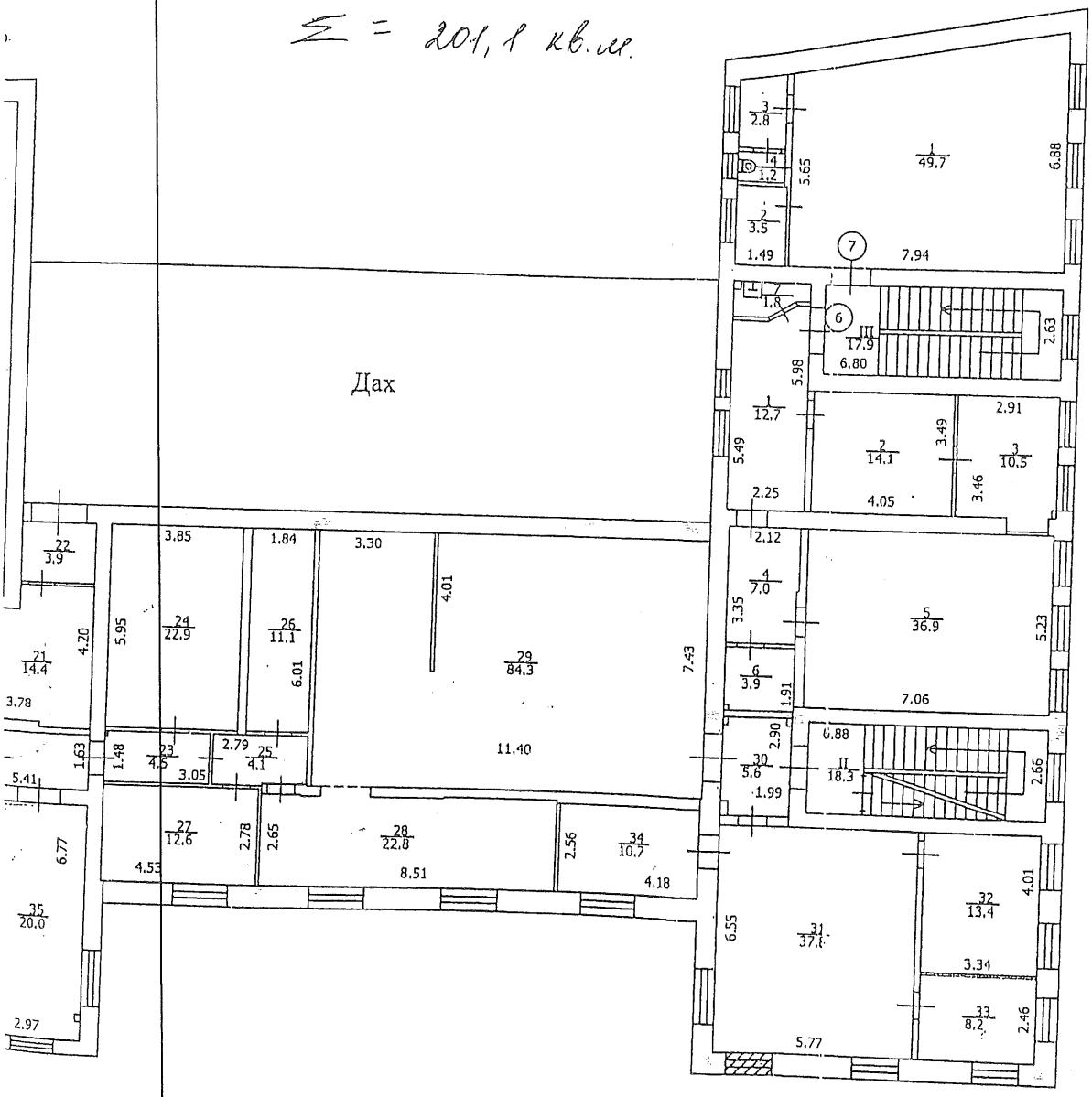

Антресоль літ. "А"

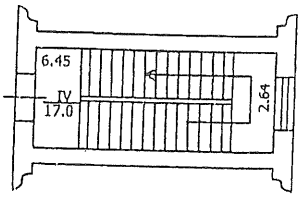

Масштаб 1:200

Київське міське бюро технічної інвентаризації		
Начальник бюро		Сенчук В.В.
Склав технік		Парасій М.В.
Перевірив бригадир		Мельник О.С.
Креслив копіював		

вул. Московська 3, літ „А" 1-й поверх

ЕРХАМИ

" А "

уд. 3

м.Київ

" А "

ДЕПАРТАМЕНТ КУЛЬТУРИ
Виконавчого органу Київської міської ради
(Київської міської державної адміністрації)
Ідентифікаційний код 02221930
Вх №
20 р.

З ОРИГІНАЛОМ ВІРНО
Заступник директора
Департаменту культури
Шулик М.В.

1 = 60
IV = 1,3
Σ = 61,3 кв.м.

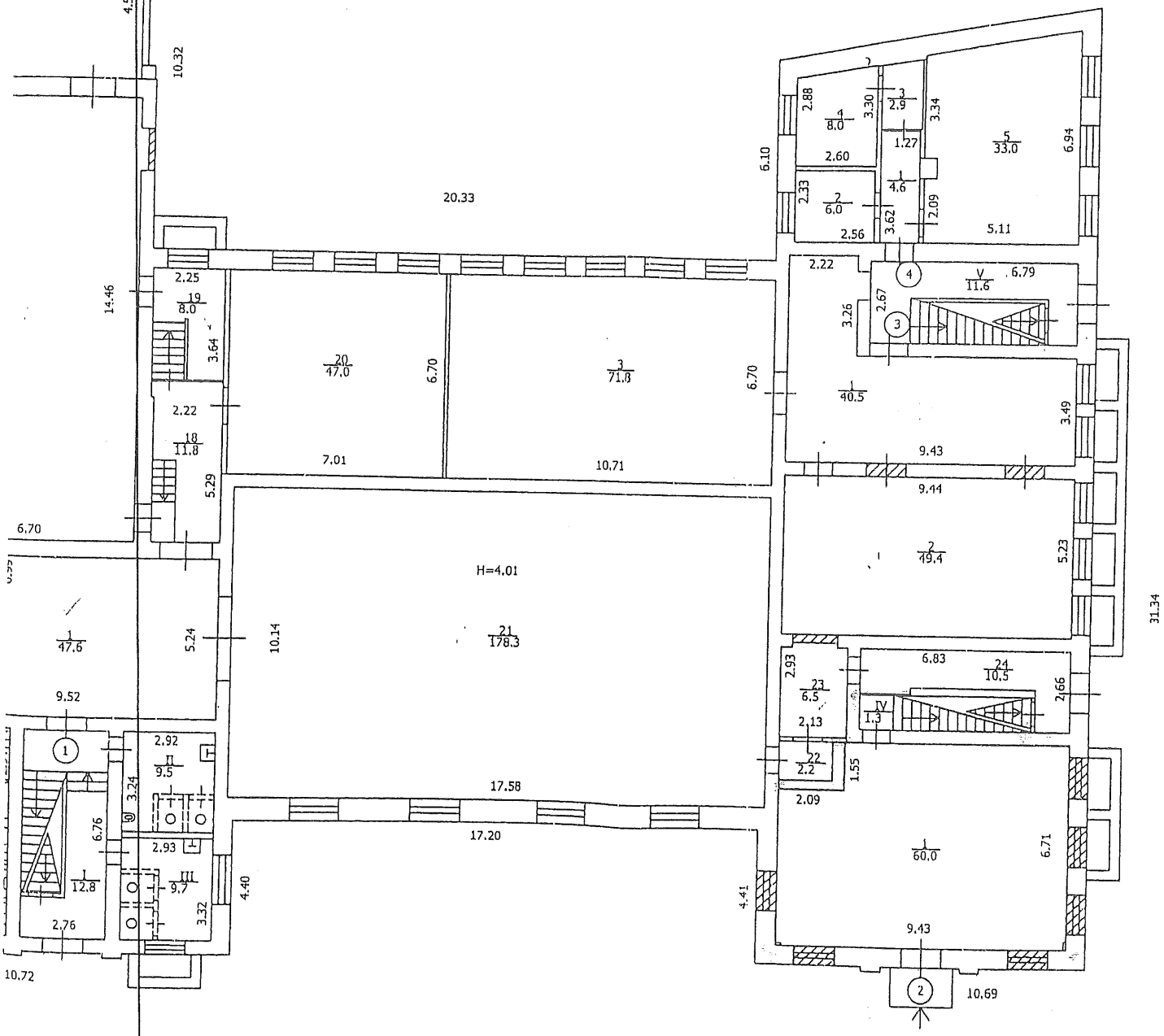

Масштаб 1:200

Київське міське бюро технічної інвентаризації	
Начальник бюро	Сенчук В.В.
Склав технік	Парасій М.В.
Перевірив бригадир	Мельник О.С.
Креслив	

ДЕРЖСТАТ
ГОЛОВНЕ УПРАВЛІННЯ РЕГІОНАЛЬНОЇ СТАТИСТИКИ
01601, м. Київ, вул. Еспланадна, 4-6
тел. (044) 287-60-35, факс (044) 246-68-58, e-mail: gurs@ukrstat.gov.ua

Реєстраційний номер відомостей ГУРС_68400

ВІДОМОСТІ
З ЄДИНОГО ДЕРЖАВНОГО РЕЄСТРУ ПІДПРИЄМСТВ ТА ОРГАНІЗАЦІЙ УКРАЇНИ (ЄДРПОУ)

ТОВАРИСТВО З ОБМЕЖЕНОЮ ВІДПОВІДАЛЬНІСТЮ "ХАУС СТАТУС ГРУП"

Ідентифікаційний код **41596353** Правовий статус суб'єкта ЮРИДИЧНА ОСОБА

Керівник СОЛОВЙОВ ДМИТРО ОЛЕКСАНДРОВИЧ

Телефон 0672092046

Орган державної реєстрації -	ПЕЧЕРСЬКА РАЙОННА В МІСТІ КИЄВІ ДЕРЖАВНА АДМІНІСТРАЦІЯ
Дата первинної реєстрації	15.09.2017
Дата та номер останньої реєстраційної дії	15.09.2017 № 10701020000070600
Місце проведення останньої реєстраційної дії	ПЕЧЕРСЬКА РАЙОННА В МІСТІ КИЄВІ ДЕРЖАВНА АДМІНІСТРАЦІЯ

<u>Класифікаційні дані:</u>

Місцезнаходження за КОАТУУ	8038200000	01024, М.КИЇВ, ПЕЧЕРСЬКИЙ Р-Н, ВУЛИЦЯ КРУГЛОУНІВЕРСИТЕТСЬКА, БУДИНОК 2/1 Б
Організаційно-правова форма за КОПФГ	240	ТОВАРИСТВО З ОБМЕЖЕНОЮ ВІДПОВІДАЛЬНІСТЮ
Інституційний сектор економіки за КІСЕ	S.11002	Приватні нефінансові корпорації

Згідно з оригіналом
Соловйов Д.О.

ВИПИСКА
з Єдиного державного реєстру юридичних осіб, фізичних осіб-підприємців та громадських формувань

ТОВАРИСТВО З ОБМЕЖЕНОЮ ВІДПОВІДАЛЬНІСТЮ "ХАУС СТАТУС ГРУП"

Ідентифікаційний код юридичної особи:
41596353

Місцезнаходження юридичної особи:
01024, М.КИЇВ, ВУЛИЦЯ КРУГЛОУНІВЕРСИТЕТСЬКА, БУДИНОК 2/1 Б

Дата та номер запису в Єдиному державному реєстрі юридичних осіб, фізичних осіб-підприємців та громадських формувань:
15.09.2017, 1 070 102 0000 070600

Прізвище, ім'я та по батькові осіб, які мають право вчиняти юридичні дії від імені юридичної особи без довіреності, у тому числі підписувати договори, та наявність обмежень щодо представництва від імені юридичної особи або фізичної особи-підприємця:
СОЛОВЙОВ ДМИТРО ОЛЕКСАНДРОВИЧ - керівник

Відповідає оригіналу

Соловйов Д.О.

Прізвище, ім'я та по батькові осіб, які мають право вчиняти юридичні дії від імені юридичної особи без довіреності, у тому числі підписувати договори, та наявність обмежень щодо представництва від імені юридичної особи або фізичної особи-підприємця:
відомості відсутні

Дата та номер запису про взяття на облік, назва та ідентифікаційні коди органів статистики, Міндоходів, Пенсійного фонду України, в яких юридична особа перебуває на обліку:
15.09.2017, ГОЛОВНЕ УПРАВЛІННЯ РЕГІОНАЛЬНОЇ СТАТИСТИКИ, 21680000
15.09.2017, 265517233826, ДЕРЖАВНА ПОДАТКОВА ІНСПЕКЦІЯ У ПЕЧЕРСЬКОМУ РАЙОНІ ГОЛОВНОГО УПРАВЛІННЯ ДФС У М.КИЄВІ, 39669867
(дані про взяття на облік як платника податків)
15.09.2017, 10000001015510, ДЕРЖАВНА ПОДАТКОВА ІНСПЕКЦІЯ У ПЕЧЕРСЬКОМУ РАЙОНІ ГОЛОВНОГО УПРАВЛІННЯ ДФС У М.КИЄВІ, 39669867
(дані про взяття на облік як платника єдиного внеску)

Не підлягає постановці на облік в ПЕНСІЙНОМУ ФОНДІ УКРАЇНИ у зв'язку з прийняттям Закону України від 04.07.2013 № 406-VII "Про внесення змін до деяких законодавчих актів України у зв'язку з проведенням адміністративної реформи"

Дані про основний вид економічної діяльності:
82.99 Надання інших допоміжних комерційних послуг, н. в. і. у.

Дані про реєстраційний номер платника єдиного внеску:
10000001015510

Клас професійного ризику виробництва платника єдиного внеску за основним видом його економічної діяльності:
відомості відсутні

Дата та час видачі виписки:
15.09.2017 17:02:17

Внесено до реєстру: ЗАМКОВИЙ В.В.

Сформовано документ: ЗАМКОВИЙ В.В.

Види діяльності за КВЕД-2010:

82.99 Надання інших допоміжних комерційних послуг, н.в.і.у.;
56.10 Діяльність ресторанів, надання послуг мобільного харчування;
56.29 Постачання інших готових страв;
56.30 Обслуговування напоями;
62.02 Консультування з питань інформатизації;
63.99 Надання інших інформаційних послуг, н.в.і.у.;
68.20 Надання в оренду й експлуатацію власного чи орендованого нерухомого майна.

Дата надання відомостей 07.03.2018
Виконавець ВОБЛІКОВА В. Г. Телефон 2876022

Заступник начальника
Головного управління

Н. Б. Пацюк

Згідно з оригіналом
Сентілов О.О.

"ХАУС СТАТУС ГРУП"
Ідентифікаційний код 41596353

КОАТУУ- Класифікатор об'єктів адміністративно-територіального устрою України
КОПФГ - Класифікація організаційно-правових форм господарювання
КВЕД - Класифікація видів економічної діяльності
КІСЕ - Класифікація інституційних секторів економіки

Київський міський голова

Антонєнку Л.В.
Мусі В. В.
Слончаку В.В.

Прошу розглянути проект рішення від 06.08.2018 №08/231-2475/ПР в установленому порядку.

Пихтіній О.М.

Для контролю за проходженням та тиражування.

Юнаковій С.М.
Давтяну Д.О. – до відома
Резнікову О. Ю. – до відома

В.КЛИЧКО

" 13 " серпня 2018 року
№ 08/231 – 2475/ПР

08/231-2475/ПР
06.08.2018

УКРАЇНА

ВИКОНАВЧИЙ ОРГАН КИЇВСЬКОЇ МІСЬКОЇ РАДИ (КИЇВСЬКА МІСЬКА ДЕРЖАВНА АДМІНІСТРАЦІЯ)

вул. Хрещатик, 36, м. Київ, 01044, тел. (044) 202 71 29, (044) 202 75 58, факс 202 76 41, e-mail: kmda@kma.gov.ua
Контактний центр міста Києва (044) 15 51 Код ЄДРПОУ 00022527
E-mail для електронних звернень громадян: zvernen@kma.gov.ua

02.08.2018 № 009-162р

на № _____ від _____

Київська міська рада

Відповідно до статей 26, 29 Регламенту Київської міської ради, затвердженого рішенням Київської міської ради від 07.07.2016 № 579/579, глави 3 розділу VIII Регламенту виконавчого органу Київської міської ради (Київської міської державної адміністрації), затвердженого розпорядженням виконавчого органу Київської міської ради (Київської міської державної адміністрації) від 08.10.2013 № 1810, за поданням виконавчого органу Київської міської ради (Київської міської державної адміністрації) направляю проект рішення Київської міської ради «Про передачу в оренду нежитлових приміщень комунальної власності територіальної громади міста Києва єдиному претенденту на право оренди» (ТОВ «Хаус Статус Груп», вул. Московська, 3 літ. А).

У відповідності до пункту 3.4 глави 3 розділу VIII Регламенту виконавчого органу Київської міської ради (Київської міської державної адміністрації), затвердженого розпорядженням виконавчого органу Київської міської ради (Київської міської державної адміністрації) від 08.10.2013 № 1810, інформую, що відповідальним за представлення та супроводження проекту рішення на всіх стадіях розгляду є директор Департаменту комунальної власності м. Києва виконавчого органу Київської міської ради (Київської міської державної адміністрації) Гудзь Андрій Анатолійович (тел. 202-61-96).

Додатки:

1. Проект рішення Київської міської ради «Про передачу в оренду нежитлових приміщень комунальної власності територіальної громади міста Києва єдиному претенденту на право оренди» на 2 арк.
2. Пояснювальна записка до проекту рішення Київської міської ради «Про передачу в оренду нежитлових приміщень комунальної власності територіальної громади міста Києва єдиному претенденту на право оренди» на 2 арк.
3. Додаткові матеріали на __ арк.
4. Електронна версія зазначеного.

156302

В.о. керівника апарату Л. Верес

Гудзь
Правдюк 2026196

Заступник міського голови - секретар
Київської міської ради

№ 9

Мусі В.В.

Направляється звернення гр.Коновалової І.Ю. для розгляду в установленому порядку.

Юнаковій С.М.

Термін: 20.09.2018

В.ПРОКОПІВ

3 вересня 2018 р.
№ ОП/К-12850/1

Київський міський голова

Прокопіву В.В.
Резнікову О.Ю.
Давтяну Д.О.
Гарязі О.О.

Прошу зустрітися із директором Центральної районної бібілотеки ім. Є.Плужника Коноваловою І.Ю. та в частині, що належить до Вашої компетенції надати заявниці виважені аргументовані роз'яснення по суті порушених нею питань.

За результатами зустрічі інформуйте заявницю і мене.

Строк: 20.09.18

Бричко О.Л. – Контроль!

В.КЛИЧКО

30 серпня 2018 р.
№ 001-ОП/К-12850/1

УКРАЇНА
ШЕВЧЕНКІВСЬКА РАЙОННА В місті КИЄВІ ДЕРЖАВНА АДМІНІСТРАЦІЯ
ЦЕНТРАЛІЗОВАНА БІБЛІОТЕЧНА СИСТЕМА ШЕВЧЕНКІВСЬКОГО РАЙОНУ
Центральна районна бібліотека ім. Є. Плужника

вул. Прорізна,15, м. Київ, 01601, тел. (044) 278-30-49, 278-07-87, факс (044) 278-30-49.
e-mail: shevcbs@ukr.net, код ЄРДПОУ 26124596

30.08.2018р. № 44
На № _____ від _____

Київська міська державна адміністрація
30.08.2018 № ОП/К-12850-1

Київському міському голові
Кличку В. В.

Київська міська державна адміністрація
30 СЕР 2018
Вх. № ОП/К-12850-1

Шановний Віталію Володимировичу!

Доводимо до Вашого відома, що з 1952 року за адресою: м. Київ, вул. Прорізна, 15, розташовується Центральна районна бібліотека ім. Є. Плужника (далі – Бібліотека), на базі якої сьогодні функціонує і Централізована бібліотечна система Шевченківського району міста Києва (далі – ЦБС). Іншої бібліотеки у цьому мікрорайоні немає. Бібліотека є культурним центром мікрорайону та району, яка окрім своїх безпосередніх функцій проводить приблизно двічі на тиждень різноманітні культурні заходи (творчі вечори, вечори поезії, виставки, зустрічі з відомими діячами культури, митцями тощо). Поруч із Бібліотекою розташовуються одні з найкращих шкіл столиці (спеціалізована школа № 53 з поглибленим вивченням німецької мови, спеціалізована школа № 57 з поглибленим вивченням англійської мови, гімназія № 48), з якими Бібліотека активно співпрацює, регулярно поводячи культурні заходи для школярів.

Національне агентство України з питань державної служби (далі – НАДС), будучи лише балансоутримувач будівлі, розташованої за адресою: м. Київ, вул. Прорізна, 15, яка перебуває у державній власності, має намір незаконно виселити із цієї будівлі Бібліотеку (лист Національного агентства України з питань державної служби від 12.07.2018 № 5167/60-18).

Приводом стало закінчення 27.07.2018 строку дії договору оренди приміщень у будівлі за адресою: м. Київ, вул. Прорізна, 15, який багато разів продовжувався і має бути продовжений і надалі, оскільки серед іншого договір на компенсацію комунальних послуг укладено до кінця 2018 року.

Замість Бібліотеки НАДС має намір облаштувати Центр оцінювання державних службовців (далі – Центр). Бібліотека та її відвідувачі не заперечують проти важливості обладнання Центру. В той же час Бібліотеку десь розміщувати потрібно. Проте вільні приміщення, які можливо використовувати для потреб Бібліотеки, відсутні. Листом Шевченківської районної у місті Києві державної адміністрації від 02.08.2018 № 109/01/56-7214 на адресу голови НАДС повідомлено про відсутність рівнозначних приміщень, в які можна було б переселити Бібліотеку, та про відсутність вільних приміщень, які можливо переобладнати для потреб Бібліотеки, в принципі.

Чинне законодавство забороняє виселення бібліотек без надання їм іншого рівноцінного упорядкованого приміщення. Так, згідно З ч. 4 ст. 20 Закону України «Про культуру» **забороняється виселення закладів культури** (театрів, філармоній, **бібліотек**, музеїв, архівів, художніх галерей (виставок), кінотеатрів, мистецьких шкіл, центрів дозвілля дітей та юнацтва, клубних закладів тощо) з **приміщень без надання їм іншого рівноцінного приміщення**. Згідно ч. 2 ст. 27 Закону України «Про бібліотеки і бібліотечну справу» **забороняється переміщення бібліотек без надання рівноцінного упорядкованого приміщення** для обслуговування користувачів бібліотеки, роботи працівників, зберігання бібліотечних фондів.

Будь-які спроби утиснути Бібліотеку в площі займаних приміщень є також незаконними, оскільки є прихованим виселенням із частини займаних приміщень.

Тож найбільш економічно доцільним буде підшукати для Центру підходяще приміщення, а Бібліотека залишиться у приміщенні, в якому вона перебуває з 1952 року. Таким чином, замість двох переїздів за бюджетні кошти оплачуватиметься лише один.

Як керівник Бібліотеки та ЦБС я проводила неодноразові зустрічі із головою НАДС Ващенком К. О., його заступником Купрієм В. О., директором департаменту інформаційних технологій та ресурсного забезпечення НАДС і намагалася переконати їх у незаконності та економічній і соціальній недоцільності обладнання Центру замість Бібліотеки. Проте мої спроби виявилися марними, зазначені посадові особи бачать лише свої завдання. Вимоги чинного законодавства, інтереси киян та збереження культурної спадщини їх не цікавлять. Ніхто не намагався знайти вільне приміщення для Центру (наприклад, на базі державних навчальних закладів), вимоги до якого не настільки суворі, як вимоги для утримання бібліотеки рівня центральної районної бібліотеки, на базі якої працює централізована бібліотечна система усього району (читальні зали, книгосховища, що забезпечують надійне зберігання книжкового фонду, і робочі кабінети для співробітників поруч).

Прикриваючись необхідністю створення Центру, який може працювати і в іншому місці, посадові особи НАДС фактично намагаються знищити Бібліотеку. Цим намаганням на сьогодні протистоїть очолюваний мною трудовий колектив, громадські активісти та небайдужі люди. Бібліотеку підтримують також інші культурні заклади та діячі культури. Громада не бачить підтримки та рішучих дій з боку міської та районної влади, хоча відповідна петиція про необхідність врятування Бібліотеки розміщена на сайті КМДА, а ситуація навколо Бібліотеки регулярно висвітлюється у ЗМІ, зокрема, на центральних телеканалах.

Люди обурені такою ситуацією. Якщо громада не отримати підтримки люди мають намір проводити мирні акції протесту біля КМДА і готові голодувати біля адміністрації Президента, привертаючи додаткову увагу державних діячів та ЗМІ до ситуації із знищенням Бібліотеки.

Склалася абсурдна ситуація, коли балансоутримувач приміщень Бібліотеки НАДС в силу закону не може користуватися ними у власних цілях. Сама ж Бібліотека є комунальним закладом і перебуває у комунальній власності. Проте вихід є: необхідно позбавити НАДС цього тягаря. Для цього потрібно передати приміщення Бібліотеки до комунальної власності у встановленому законом порядку.

Так, згідно ч. 1 ст. 1 Закону України «Про передачу об'єктів права державної та комунальної власності» (далі – Закон) цей Закон регулює відносини, пов'язані з передачею об'єктів права державної власності у комунальну власність територіальних громад сіл, селищ, міст, районів у містах або у спільну власність територіальних громад сіл, селищ, міст, а також об'єктів права комунальної власності у державну власність.

Згідно абз. 3 ч. 1 ст. 2 Закону об'єктами передачі згідно з цим Законом є, зокрема, нерухоме майно (будівлі, споруди, у тому числі приміщення **(після виділення їх в окрему облікову одиницю** (інвентарний об'єкт) на підставі розподільного балансу).

Згідно ст. 3 Закону **ініціатива щодо передачі об'єктів права державної** та комунальної **власності може виходити** відповідно **від** органів, уповноважених управляти державним майном, Національної академії наук, інших аналогічних самоврядних організацій, яким передано в користування державне майно (далі - самоврядні організації), місцевих органів виконавчої влади, відповідних **органів місцевого самоврядування**.

Згідно абз. 2 ч. 1 ст. 4 Закону передача об'єктів з державної у комунальну власність щодо об'єктів, визначених у абзацах другому - п'ятому частини першої статті 2 цього Закону здійснюється за рішенням: Кабінету Міністрів України.

Враховуючи вищенаведені положення чинного законодавства, у Київської міської ради чи її виконавчого органу КМДА або у Київського міського голови є всі підстави для звернення до Кабінету Міністрів України з проханням про передачу займаних Бібліотекою приміщень у комунальну власність. Це допоможе зняти соціальну напругу навколо питання виселення Бібліотеки і остаточно вирішити це питання на майбутнє.

З метою уникнення супротиву з боку НАДС вважаю, що також потрібно просити Кабінет Міністрів України дати розпорядження НАДС підготувати приміщення Бібліотеки до їх передачі до комунальної власності. Адже лише після їх виділення в окрему облікову одиницю (інвентарний об'єкт) на підставі розподільного балансу приміщення Бібліотеки можна передати у комунальну власність.

З урахуванням вищевикладеного звертаюся до Вас із конкретними пропозиціями, реалізація яким дозволить поставити крапку у питанні зазіхань на приміщення Бібліотеки та ЦБС:

Прошу надати доручення Вашому заступнику Резнікову Олексію Юрійовичу прийняти мене на особистому прийомі та підготувати лист-звернення до КМУ з проханням передати займані Бібліотекою приміщення у комунальну власність та дати розпорядження НАДС підготувати приміщення Бібліотеки до їх передачі до комунальної власності, а саме здійснити виділення в окрему облікову одиницю (інвентарний об'єкт) на підставі розподільного балансу приміщення Бібліотеки; за результатами виконання цього доручення доповісти Вам особисто.

Прошу Вас надати доручення начальнику департаменту комунальної власності міста Києва Гудзю Андрію Анатолійовичу прийняти мене на особистому прийомі та за результатами доповісти Вам.

Прошу Вас надати доручення голові постійної комісії Київської міської ради з питань культури, туризму та інформаційної політики Мусі Вікторії Вячеславівні прийняти мене на найближчому засідання комісії, надати мені можливість доповісти депутатам міської ради, членам комісії про ситуацію із виселенням Бібліотеки і можливі наслідки та заручитися їх підтримкою.

Прошу Вас надати доручення голові Шевченківської районної у місті Києві державної адміністрації Гарязі Олегу Олександровичу прийняти мене на найближчому особистому прийомі та надати гарантії того, що ним буде зроблено все необхідне для захисту Бібліотеки від незаконного виселення та знищення; за результатами виконання цього доручення доповісти Вам особисто.

ДОДАТКИ:

– копія листа НАДС від 12.07.2018 № 5167/60-18;
– копія листа Шевченківської РДА від 02.08.2018 № 109/01/56-7214.

Директор ЦБС Шевченківського району м. Києва та Бібліотеки **І. Ю. Коновалова**

Ідентифікаційний код 26124596

НАЦІОНАЛЬНЕ АГЕНТСТВО
УКРАЇНИ З ПИТАНЬ
ДЕРЖАВНОЇ СЛУЖБИ

вул. Прорізна, 15, Київ-01, Україна 01601
тел. + 3 8 (044) 254-06-00; 279-57-90
E-mail: zagal@nads.gov.ua
www.nads.gov.ua

NATIONAL AGENCY OF
UKRAINE ON CIVIL SERVICE

15, Proriznа Street, 01601, Kyiv, Ukraine
tel: + 3 8 (044) 254-06-00; 279-57-90
E-mail: zagal@nads.gov.ua
www.nads.gov.ua

_____№_____

На № _____ від _____

Голові Шевченківської районної в місті Києві державної адміністрації Гарязі О.О.

Копія:
Управління культури, туризму та охорони культурної спадщини Шевченківської районної в місті Києві державної адміністрації

Центральна бібліотека імені Є.Плужника

Ідентифікаційний код 26124836

Шановний Олегу Олександровичу!

Національне агентство України з питань державної служби (далі НАДС) листами від 03.05.2018 року № 3336/60-18 та від 11.06.2018 року № 4362/60-18 інформувало Упавління культури, туризму та охорони культурної спадщини Шевченківської районної в місті Києві державної адміністрації щодо закінчення з 27.07.2018 року терміну оренди приміщення загальною площею 315,9 кв.м. відповідно до договору оренди на державне нерухоме майно № 6988 від 13.02.2014 року, в яких розташована Центральна бібліотека імені Є.Плужника.

На виконання Закону України «Про державну службу», постанови Кабінету Міністрів України від 25 березня 2016 року № 246 «Про затвердження Порядку проведення конкурсу на зайняття посад державної служби», розпоряджень Кабінету Міністрів України від 24 червня 2016 року № 474-р «Деякі питання реформування державного управління України» та від 11 листопада 2016 року № 905-р «Про схвалення Концепції запровадження посад фахівців з питань реформ», з метою покращення процедури конкурсів на посади державної служби НАДС необхідно

забезпечити створення Центру оцінювання державних службовців (далі Центр).

Для виконання визначених Урядом завдань НАДС має здійснити низку заходів з облаштування відповідних приміщень, які перебувають у державній власності. Зокрема, це передбачає проведення відповідних ремонтних робіт, які мають розпочатись невідкладно.

Ураховуючи вище викладене та у зв`язку з закінченням терміну оренди приміщень загальною площею 315,9 кв.м. відповідно до договору оренди на державне нерухоме майно № 6988 від 13.02.2014 року просимо Вас забезпечити вивільнення зазначених приміщень до 27.07.2018 року (включно).

З повагою.

В.о. Голови **В.О. Купрій**

Ковальов
278 04 87

УКРАЇНА
ШЕВЧЕНКІВСЬКА РАЙОННА В МІСТІ КИЄВІ ДЕРЖАВНА АДМІНІСТРАЦІЯ
вул. Богдана Хмельницького, 24, м. Київ, 01030, тел. (044) 226-23-52, тел./факс 235-51-29
E-mail: zag.viddil@shev.gov.ua, www.shev.gov.ua, код ЄДРПОУ 37405111
E-mail для електронних звернень громадян: zvern@shev.gov.ua

Ст.сп. ЛСП № 109/27/56-7281
На № 5161/10 від 22.07.2018

Голові Національного агентства України з питань державної служби Ващенку К.О.

Шановний Костянтине Олександровичу!

У Шевченківській районній в місті Києві державній адміністрації розглянуто лист Національного агентства України з питань державної служби від 16.07.2018 № 109/7063 щодо вивільнення приміщень за адресою вул. Прорізна, 15, в яких на теперішній час розміщена Центральна районна бібліотека імені Є. Плужника.

Оскільки у сфері управління Шевченківської районної в місті Києві державної адміністрації не має приміщень, які можуть бути переобладнані для розміщення Центральної районної бібліотеки ім. Є. Плужника та враховуючи, що відповідно до переліку вільних нежитлових приміщень комунальної власності територіальної громади м. Києва, які можуть бути передані в оренду, пристосоване приміщення, що відповідає вимогам розміщення бібліотеки відсутнє, звертаємося з проханням, шановний Костянтине Олександровичу, для врегулювання питання подовжити термін дії договору оренди нерухомого майна № 6988 від 13.02.2014 року за адресою вул. Прорізна, 15, в якому перебуває Центральна районна бібліотека імені Є. Плужника, або надати пропозиції щодо переміщення бібліотеки до впорядкованого приміщення для подальшого обслуговування її користувачів.

З повагою

В.о. голови Ю. Миколаєн

068056

Макошко
Бріедіс, 235-31-86

УКРАЇНА
ШЕВЧЕНКІВСЬКА РАЙОННА В місті КИЄВІ ДЕРЖАВНА АДМІНІСТРАЦІЯ
ЦЕНТРАЛІЗОВАНА БІБЛІОТЕЧНА СИСТЕМА ШЕВЧЕНКІВСЬКОГО РАЙОНУ
Центральна районна бібліотека ім. Є. Плужника

вул. Прорізна,15, м. Київ, 01601, тел. (044) 278-30-49, 278-07-87, факс (044) 278-30-49,
e-mail: shevcbs@ukr.net, код ЄРДПОУ 26124596

30.08.2018р № 80
На № _____ від _____

ДОВІРЕНІСТЬ

м. Київ 30 серпня 2018 року

ЦЕНТРАЛІЗОВАНА БІБЛІОТЕЧНА СИСТЕМА ШЕВЧЕНКІВСЬКОГО РАЙОНУ М.КИЄВА (надалі іменується «ЦБС»), в особі директора Коновалової Ірини Юріївни, яка діє на підставі положення та контракту, цією довіреністю **уповноважує Ковальова Сергія Володимировича** представляти інтереси ЦБС перед будь-якими підприємствами, установами, організаціями і фізичними особами, органами державної влади та місцевого самоврядування, а також вести від імені ЦБС справи у судах загальної юрисдикції, третейських, господарських та адміністративних судах, у тому числі в окружних адміністративних, апеляційних адміністративних, апеляційних судах, апеляційних господарських судах, Верховному суді, при цьому користуватися всіма наданими позивачу, відповідачу, третій особі, їх представнику, правами, у тому числі:

з правом підписання документів: заяв по суті справи, клопотань, відзивів та заперечень на позовні заяви (відзиви), листів, пояснень, запитів, телеграм та інших документів;

знайомитися з матеріалами справ, робити з них витяги, знімати копії, брати участь в судових засіданнях, подавати докази, брати участь у дослідженні доказів, заявляти клопотання, давати усні та письмові пояснення суду, наводити свої доводи і міркування з усіх питань, що виникають у ході судового процесу, заперечувати проти клопотань і доводів інших учасників судового процесу, оскаржувати рішення органів влади та управління, процесуальні документи органів слідства та прокуратури, судові рішення всіх судових інстанцій в установленому законодавством порядку, а також користуватися іншими процесуальними правами, наданими чинним законодавством;

виконувати всі інші дії, пов'язані з цією довіреністю.

Повноваження передбачені цією довіреністю не можуть бути передовірені третім особам.

Ця довіреність діє до 31 грудня 2019 року.

Ідентифікаційний код 26124596

Директор ЦБС **Коновалова І. Ю.**

До N 9

Заступник міського голови - секретар
Київської міської ради

Мусі В.В.

Направляється звернення гр.Коновалової І.Ю. для розгляду в установленому порядку.

Юнаковій С.М.
Термін: 01.10.2018

В.ПРОКОПІВ

6 вересня 2018 р.
№ ОП/К-12850

Київський міський голова

Прокопіву В.В.

Прошу в установленому законом порядку розглянути звернення директора Централізованої бібліотечної системи Шевченківського району та Центральної районної бібліотеки ім. Є.Плужника Коновалової І.Ю. і за результатами поінформувати автора.

В.КЛИЧКО

30 серпня 2018 р.
№ 001-ОП/К-12850

УКРАЇНА
ШЕВЧЕНКІВСЬКА РАЙОННА В місті КИЄВІ ДЕРЖАВНА АДМІНІСТРАЦІЯ
ЦЕНТРАЛІЗОВАНА БІБЛІОТЕЧНА СИСТЕМА ШЕВЧЕНКІВСЬКОГО РАЙОНУ
Центральна районна бібліотека ім. Є. Плужника

вул. Прорізна,15, м. Київ, 01601, тел. (044) 278-30-49, 278-07-87, факс (044) 278-30-49,
e-mail: shevcbs@ukr.net, код ЄРДПОУ 26124596

30.08.2018р № 78
На № _____ від _____

Київському міському голові
Кличку В. В.

Шановний Віталію Володимировичу!

У своєму попередньому листі я детально розповіла про ситуацію із виселенням Центральної районної бібліотеки ім. Є. Плужника (далі – Бібліотека), на базі якої сьогодні функціонує і Централізована бібліотечна система Шевченківського району міста Києва, та надала пропозиції про її вирішення.

З метою вжиття додаткових заходів для захисту бібліотеки від незаконного виселення прошу Вас дати доручення заступнику голові постійної комісії Київської міської ради з питань культури, туризму та інформаційної політики Бенюку Богдану Михайловичу прийняти мене на особистому прийомі та за результатами доповісти Вам.

Директор ЦБС Шевченківського
району м. Києва та Бібліотеки **І. Ю. Коновалова**

Київська міська державна адміністрація
30.09.2018 № ОП/К-12850

Київська міська державна адміністрація
30 СЕР 2018
Вх. № ОП/К-12850

УКРАЇНА
ШЕВЧЕНКІВСЬКА РАЙОННА В місті КИЄВІ ДЕРЖАВНА АДМІНІСТРАЦІЯ
ЦЕНТРАЛІЗОВАНА БІБЛІОТЕЧНА СИСТЕМА ШЕВЧЕНКІВСЬКОГО РАЙОНУ
Центральна районна бібліотека ім. Є. Плужника

вул. Прорізна,15, м. Київ, 01601, тел. (044) 278-30-49, 278-07-87, факс (044) 278-30-49,
e-mail: shevcbs@ukr.net, код ЄРДПОУ 26124596

30.08.2018р № 80
На № _____ від _____

ДОВІРЕНІСТЬ

м. Київ 30 серпня 2018 року

ЦЕНТРАЛІЗОВАНА БІБЛІОТЕЧНА СИСТЕМА ШЕВЧЕНКІВСЬКОГО РАЙОНУ М.КИЄВА (надалі іменується «ЦБС»), в особі директора Коновалової Ірини Юріївни, яка діє на підставі положення та контракту, цією довіреністю **уповноважує Ковальова Сергія Володимировича** представляти інтереси ЦБС перед будь-якими підприємствами, установами, організаціями і фізичними особами, органами державної влади та місцевого самоврядування, а також вести від імені ЦБС справи у судах загальної юрисдикції, третейських, господарських та адміністративних судах, у тому числі в окружних адміністративних, апеляційних адміністративних, апеляційних судах, апеляційних господарських судах, Верховному суді, при цьому користуватися всіма наданими позивачу, відповідачу, третій особі, їх представнику, правами, у тому числі:

з правом підписання документів: заяв по суті справи, клопотань, відзивів та заперечень на позовні заяви (відзиви), листів, пояснень, запитів, телеграм та інших документів;

знайомитися з матеріалами справ, робити з них витяги, знімати копії, брати участь в судових засіданнях, подавати докази, брати участь у дослідженні доказів, заявляти клопотання, давати усні та письмові пояснення суду, наводити свої доводи і міркування з усіх питань, що виникають у ході судового процесу, заперечувати проти клопотань і доводів інших учасників судового процесу, оскаржувати рішення органів влади та управління, процесуальні документи органів слідства та прокуратури, судові рішення всіх судових інстанцій в установленому законодавством порядку, а також користуватися іншими процесуальними правами, наданими чинним законодавством;

виконувати всі інші дії, пов'язані з цією довіреністю.

Повноваження передбачені цією довіреністю не можуть бути передовірені третім особам.

Ця довіреність діє до 31 грудня 2019 року.

Директор ЦБС **Коновалова І. Ю.**

Заступник міського голови - секретар
Київської міської ради

№ 10

Окопному О.Ю.
Мусі В.В.

Направляється звернення гр.Семенова Р.Ю. та інших для розгляду та надання відповіді в межах компетенції.

Юнаковій С.М.

Термін: 01.10.2018

В.ПРОКОПІВ

31 серпня 2018 р.
№ 08/КО-4082

Заступнику міського голови
Секретарю Київради
Депутату Київської міської Ради
В.В. Прокопіву

Заявники
Голова наглядової Ради ІЕРЦ КП
«Київпастранс»
Поваров Віктор Олексійович
Дата народження: 15.09.1940р.
Київська обл. Васильківський район, село
Іванковичі, вул. Польова 34
+38050 3563707 +38076 2325598
Семенов Ростислав Юлійович
Дата народження:11.06.1983р.
м. Київ, вул. Виборзька 22 кв. 10
+38067 9000465
Розов Сергій Борисович
Дата народження:04.02.1980р.
м. Київ, вул. генерала Наумова 33 кв. 76
+38067 5817755
Кащук Анна Валентинівна
Дата народження:06.06.1997р.
м. Київ, проспект Свободи 8/28 кв. 51
+38099 7330411

Київська міська рада
31.08.2018 № 08/КО-4082

Лист №28083, від 28/08/18р.
Щодо створення Муніципального Музею Пасажирського Транспорту

Шановний Володимир Володимировичу!

В цьому році виконуються 50 років з дня створення автобусного підприємства за адресою: Вулиця Виборзька 111, на даний час територія Історично Експозиційно-Реставраційного Центру КП "Київпастранс" (ІЕРЦ).

З нагоди п'ятдесятиріччя, а також для створення єдиної площадки для технічного розвитку школярів, студентів і киян, Просимо Вас розпочати процедуру створення Муніципального Музею Пасажирського Транспорту! На балансі ІЕРЦ зосереджено понад півсотні унікальних експонатів які викликають величезний інтерес у мешканців та гостей столиці.

Колективом ІЕР Центру КП «Київпастранс» виконано багато підготовчих робіт, є чудова територія, експонати, і найголовніше фахівці.

Нашою ініціативною групою підготовлений законопроект про ретро автомобілі. Зібрана навколо нього депутатська група зацікавлених у прийнятті цього законопроекту Верховною Радою України.

Створення повноцінного Музею дозволить зберегти технічну спадщину України. Надання Музею статусу юридичної особи дозволить залучити унікальних фахівців і експонатів для реставрації та експонування.

У всіх столицях Європи є подібні музеї. Наявність Музею транспорту збільшить привабливість Києва для іноземних туристів, що в свою чергу суттєво поліпшить статус Києва, як європейської туристичної столиці.

Об'єднавши зусилля можливо створити унікальний проект «Технопарку», що може включити не тільки музей, але й інші напрями технічної культури, в тому числі, для виховання молоді з повагою до історії транспорту Києва.

Наполягаємо створити тимчасову депутатську комісію при Київській Міській Раді для вирішення питання створення Музею Громадського Транспорту України на базі ІЕР Центру КП «Київпастранс» і долучити до неї нас, як представників Громади.

Додаток: Протокол зборів транспортної спільноти додається.

З повагою,
та надією на вирішення питання,

Поваров Віктор Олексійович В. Поваров 28.08.2018

Семенов Ростислав Юлійович

Розов Сергій Борисович

Кащук Анна Валентинівна

08/231-22 ТО/ПР
17.07.2018

КИЇВСЬКА МІСЬКА РАДА

VI сесія VIII скликання

РІШЕННЯ

_____№_____

Про надання дозволу на розроблення проекту землеустрою щодо відведення земельної ділянки релігійній громаді християнської пресвітеріанської Помісної Церкви «Шлях Життя» в Оболонському районі м. Києва на просп. Оболонському, 52-б в Оболонському районі м. Києва для будівництва і обслуговування господарської будівлі для забезпечення діяльності релігійної громади із зеленою зоною

Київська міська рада
Департамент земельних ресурсів
Код земельної ділянки.
78:036:0131

Проект рішення (екз.1)
ПР-16857
до справи
К-34207

2 347015 068570

Розглянувши клопотання про надання дозволу на розроблення проекту землеустрою щодо відведення земельної ділянки релігійній громаді християнської пресвітеріанської Помісної Церкви «Шлях Життя» в Оболонському районі м. Києва на просп. Оболонському, 52-б в Оболонському районі м. Києва та додані документи, керуючись статтями 9, 123 Земельного кодексу України, Законом України „Про внесення змін до деяких законодавчих актів України щодо розмежування земель державної та комунальної власності", пунктом 34 частини 1 статті 26 Закону України „Про місцеве самоврядування в Україні", Київська міська рада

ВИРІШИЛА:

1. Надати дозвіл на розроблення проекту землеустрою щодо відведення земельної ділянки релігійній громаді християнської пресвітеріанської Помісної Церкви «Шлях Життя» в Оболонському районі м. Києва на просп. Оболонському, 52-б в Оболонському районі м. Києва орієнтовною площею 0,2051 га (земельна ділянка комунальної власності територіальної громади міста Києва) в постійне користування для будівництва і обслуговування господарської будівлі для забезпечення діяльності релігійної громади із зеленою зоною згідно з план-схемою (додаток до рішення) (К-34207).

2. Контроль за виконанням цього рішення покласти на постійну комісію Київської міської ради з питань містобудування, архітектури та землекористування.

Київський міський голова В.Кличко

ПОДАННЯ:

Заступник голови Київської міської державної адміністрації — О. Спасибко

В.О. Директора Департаменту земельних ресурсів виконавчого органу Київської міської ради (Київської міської державної адміністрації) — В. Дворніков О. Поліщук

Начальник управління аналітично-правової роботи Департаменту земельних ресурсів виконавчого органу Київської міської ради (Київської міської державної адміністрації) — А. Гавриш

ПОГОДЖЕНО:

Постійна комісія Київської міської ради з питань містобудування, архітектури та землекористування

Голова — О. Міщенко

Секретар — І. Картавий

Начальник управління правового забезпечення діяльності Київської міської ради — В. Слончак

Постійна комісія Київської міської ради з питань культури, туризму та інформаційної політики

Голова — В. Муха

Секретар — О. Поживанов

Постійна комісія Київської міської ради з питань екологічної політики

Голова — К. Яловий

Секретар — О. Новіков

Інші особливості:

Земельна ділянка площею 0,2051 га передана в оренду до 07.07.2022 Релігійній громаді християнської пресвітеріанської Помісної Церкви "Шлях Життя" у Оболонському районі м.Києва для влаштування зеленої зони навколо молитовного будинку (рішення Київради від 29.11.2005 № 78-6-00332).
Заборгованість з орендної плати за землю відсутня.
Земельна ділянка межує з земельною ділянкою площею 0,4699 га, на якій експлуатується молитовний будинок та яка передана в постійне користування Релігійної громади християнської пресвітеріанської Помісної Церкви "Шлях Життя" у Оболонському районі м.Києва (рішення Київради від 26.09.2017 № 107/3114).
Релігійній громаді християнської пресвітеріанської Помісної Церкви "Шлях Життя" у Оболонському районі м.Києва ініційовано зміну цільового призначення земельної ділянки та виду права не неї.
Земельна ділянка не відноситься до зеленої зони.
ДПТ розроблений, на час підготовки пояснювальної записки знаходиться на стадії погодження.
Відповідно до Генерального плану міста територія за функціональним призначенням належить до території громадських будівель та споруд (витяг з містобудівного кадастру від 22.05.2018 № 3974/0/12-53/12-03-18).
Категорія земель - землі житлової та громадської забудови.
Земельна ділянка комунальної власності територіальної громади міста Києва.

6. Стан нормативно-правової бази у даній сфері правового регулювання.

Загальні засади та порядок отримання дозволу на розроблення документації із землеустрою визначено ст. 9, 123 Земельного кодексу України.

7. Фінансово-економічне обґрунтування.

Реалізація рішення не потребує додаткових витрат міського бюджету.

8. Прогноз соціально-економічних та інших наслідків прийняття рішення.

Наслідками прийняття розробленого проекту рішення стане:
- реалізація зацікавленою особою своїх прав щодо використання земельної ділянки;

Доповідач: директор Департаменту земельних ресурсів Поліщук О.Г.

В.о. Директора Департаменту
земельних ресурсів

В. Творніков
Поліщук О.Г.

Заступник міського голови –
секретар Київської міської ради

Міщенку О.Г.
Мусі В.В.
Яловому К.В.
Слончаку В.В.

Прошу розглянути проект рішення від 17.07.2018 №08/231- 2270/ПР в установленому порядку.

Пихтіній О.М.

Для контролю за проходженням та тиражування.

Юнаковій С.М.
Старостенко Г.В. – до відома
Пантелеєву П.О. – до відома

В.ПРОКОПІВ

"17" липня 2018 року
№ 08/231 – 2270/ПР

08/231-2270/ПР
17.07.2018

ВИКОНАВЧИЙ ОРГАН КИЇВСЬКОЇ МІСЬКОЇ РАДИ
(КИЇВСЬКА МІСЬКА ДЕРЖАВНА АДМІНІСТРАЦІЯ)

ДЕПАРТАМЕНТ ЗЕМЕЛЬНИХ РЕСУРСІВ

вул. Хрещатик, 32-а, м. Київ, 01601, тел. (044) 279-58-72, ф. (044) 288-07-57,
КБУ" Контактний центр міста Києва"(044) 15-51, E-mail: dzr@kievcity.gov.ua Код ЄДРПОУ 26199097

16.07.2018 № 057052-15042
на № _____від

Заступнику міського голови –
секретарю Київради
В. ПРОКОПІВУ

Шановний Володимире Володимировичу!

Департамент земельних ресурсів виконавчого органу Київської міської ради (Київської міської державної адміністрації) підготував проект рішення Київської міської ради "Про надання дозволу на розроблення проекту землеустрою щодо відведення земельної ділянки релігійній громаді християнської пресвітеріанської Помісної Церкви "Шлях Життя" в Оболонському районі м. Києва на просп. Оболонському, 52-б в Оболонському районі м. Києва для будівництва і обслуговування господарської будівлі для забезпечення діяльності релігійної громади із зеленою зоною" (справа К-34207) та направляє для подальшого розгляду у відповідних комісіях Київської міської ради, відповідно до регламенту Київської міської ради, затвердженого рішенням Київради від 07.07.2016 № 579/579.

З повагою,
В.О. Директора

В. Дворніков
О. Поліщук

КИЇВСЬКА МІСЬКА РАДА

VIII СКЛИКАННЯ

ПОСТІЙНА КОМІСІЯ З ПИТАНЬ МІСТОБУДУВАННЯ, АРХІТЕКТУРИ ТА ЗЕМЛЕКОРИСТУВАННЯ

01044, м. Київ, вул. Хрещатик, 36, к. 1007 *тел./факс (044) 202-73-09*

№ 08/281-702к

Витяг з протоколу № 14/76
засідання постійної комісії Київської міської ради з питань
містобудування, архітектури та землекористування
від 05.06.2018

22.3.2. Про поновлення товариству з обмеженою відповідальністю «Текнопак» на 5 років договору оренди земельної ділянки від 09.07.2012 №85-6-00518 площею 0,0705 га для реставрації та реконструкції будівлі під офісно-готельний комплекс з подальшими експлуатацією та обслуговуванням на Костянтинівській Хорива 11/13 (літера А) у Подільському районі м. Києва, **доручення заступника міського голови – секретаря Київської міської ради від 27.11.2017 №08/20223.**
Кадастрова справа А-23697.

ВИРІШИЛИ: ***1. Відкласти розгляд питання про поновлення*** товариству з обмеженою відповідальністю «Текнопак» ***на 5 років*** договору оренди земельної ділянки від 09.07.2012 №85-6-00518 площею 0,0705 га для реставрації та реконструкції будівлі під офісно-готельний комплекс з подальшими експлуатацією та обслуговуванням на Костянтинівській Хорива 11/13 (літера А) у Подільському районі м. Києва.

2. Направити матеріали кадастрової справи А-23697 на розгляд постійної комісії Київської міської ради з питань культури, туризму та інформаційної політики.

3. Повернутися до розгляду цього питання після надання витягу з протоколу засідання постійної комісії Київської міської ради з питань культури, туризму та інформаційної політики.

Рішення прийнято.

З протоколом вірно.

Голова комісії **О. Г. Міщенко**

Секретар комісії **І. Л. Картавий**

	Інформація про земельну ділянку		
а ичної/фізичної и са ділянки	Площа, га	Цільове призначення Умови надання	Документи на ділянку, згода землекористувача, документи на майно, документи на будівництво (реконструкцію, реставрацію) реєстрація МБТІ, інша суттєва інформація
АРИСТВО З ЕЖЕНОЮ ЮВІДАЛЬНІСТЮ НОПАК"/вул. янтинівська/ ва, 11/13 (літера Подільському ні м. Києва	0,0705 га	для реставрації та реконструкції будівлі під офісно-готельний комплекс з подальшими експлуатацією та обслуговуванням/оренда на 5 років	Відповідно до рішення Київради від 01.12.2011 № 806/7042 земельна ділянка площею 0,07 га надана ТОВ "ТЕКНОПАК" в оренду на 5 років для реставрації та реконструкції будівлі під офісно-готельний комплекс з подальшими експлуатацією та обслуговуванням (договір оренди земельної ділянки від 09.07.2012 № 85-6-00518). На ділянці розміщена нежитлова будівля (в стадії не завершеного будівництва), яка належить товариству на підставі договорів купівлі-продажу від 30.08.2001 № 5959, (реєстраційне посвідчення Київського міського бюро технічної інвентаризації та реєстрації права власності на об'єкти нерухомого майна від 03.10.2001№ 3419-п) та від 15.08.2004 № 5889 (реєстраційне посвідчення Київського міського бюро технічної інвентаризації та реєстрації права власності на об'єкти нерухомого майна від 01.11.2004№ 3419-п). На підставі дозволу на виконання будівельних обіт від 11.06.2013 товариством проведена реставрація та реконструкція будівлі, відповідно до технічного паспорту на будинок площа його після реконструкції складає 2063,5 кв.м.
			Інформація щодо розроблення ДПТ в Департаменті земельних ресурсів відсутня . Відповідно до Генерального плану міста Києва територія за функціональним призначенням належить до території громадських будівель та споруд. Акт обстеження земельної ділянки від 15.06.2017 №17-0928-07. Заборгованість з орендної плати за землю відсутня (довідка податкової інспекції у Подільському районі від 30.05.2017 № 2465/10/26-56-13-01).

Вид та термін користування

Цільове призначення: **1, для реставрації та реконструкції будівлі під офісно-готельний комплекс**

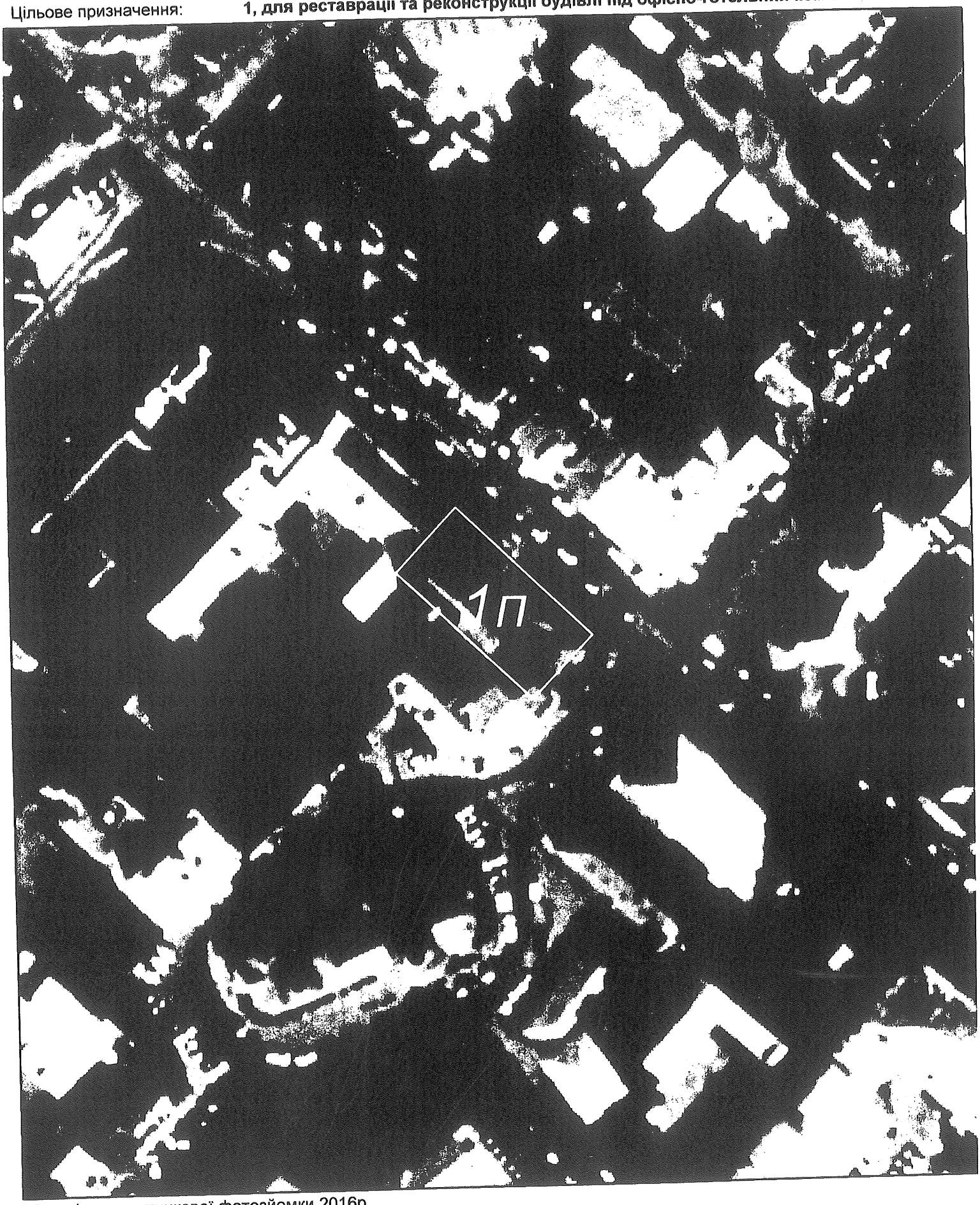

Матеріали супутникової фотозйомки 2016р.

виготовлено за допомогою ПК "Кадастр"

Оператор:Юсупова Валентина Анастасіївна

Дані з бази даних міського земельного кадастру від 09.06.2017р.

м. Київ, р-н Подільський

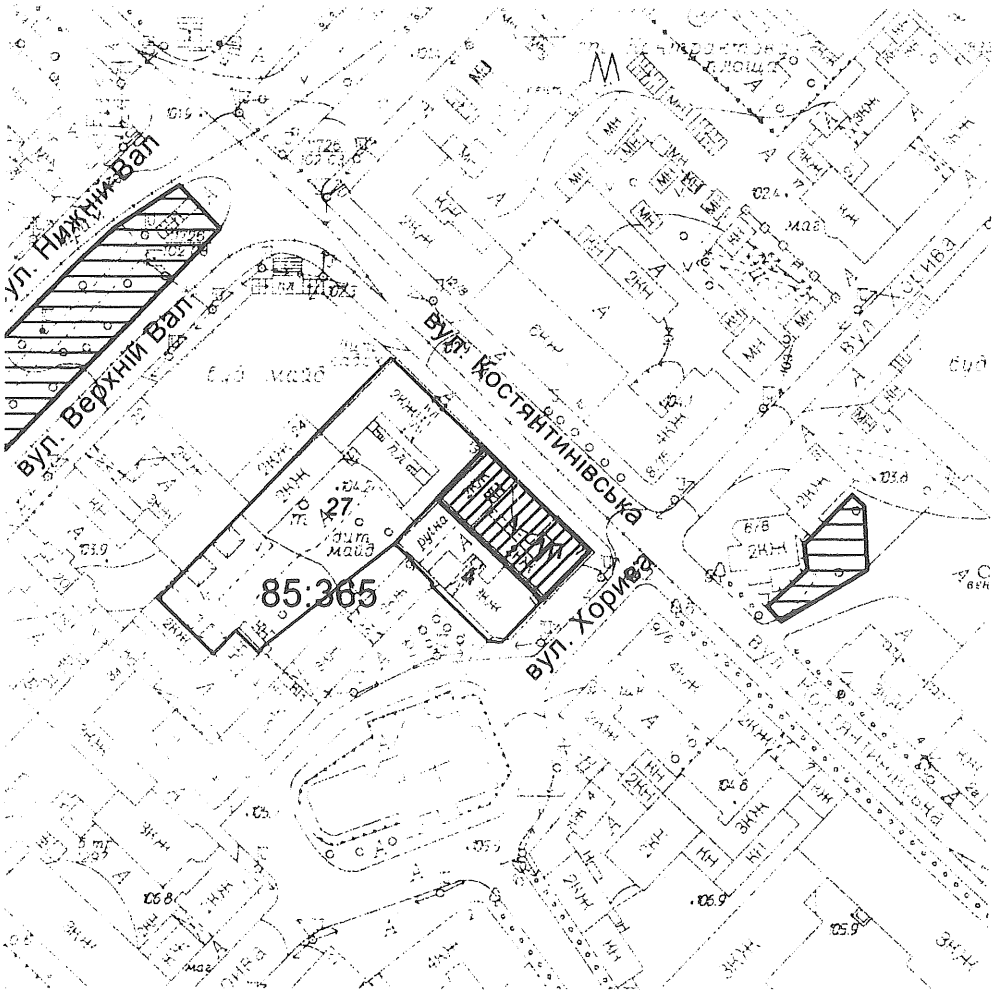

Масштаб 1:2000

**Черговий план м.Києва ведеться з 1995 року*

Замовлення № 13635

виготовлено КП "Київський інститут земельних відносин"

Черговий план.

Код ділянки	Землекористувачі	Адреса ділянки	Опис ділянки	Площа (кв.м.)	Вид права	Дата закінч. права
85:365:0001	Товариство з обмеженою відповідальністю "Текнопак"	вул.Костянтинівська/ Хорива, 11/13 (літера А)		705,06	Оренда на 5 років (термін дії скінчився)	09.07.2017
85:365:0004	Публічне акціонерне товариство "Банк"Київська Русь"	вул. Хорива, 11а		657		
85:365:0027	Дитяча дошкільна установа N 120	вул. Костянтинівська, 13		2793,05		

Ділянки, що знаходяться на стадії розробки оформлення прав.

Код ділянки	Землекористувачі	Адреса ділянки	Площа (кв.м.)	Стадія	Дата закінч. стадії
85:365:0001 п	Товариство з обмеженою відповідальністю "Текнопак"	Костянтинівська Хорива 11/13-а	705,06	Проект: Оренда на 5 років	

До кадастрової справи
№ А-23697

ВИСНОВОК
до кадастрової справи № А-23697

Витяг з протоколу засідання
*№ _____ від _____ 201_*

Постійна комісія Київради з питань містобудування, архітектури та землекористування ознайомившись з документами, поданими в складі клопотання про поновлення договору оренди земельної(их) ділянки(ок) та керуючись пунктами 9.11, 9.12 Порядку набуття прав на землю із земель комунальної власності у місті Києві, затвердженого рішенням Київської міської ради від 20.04.2017 № 241/2463

ВИРІШИЛА:

поновити договір оренди земельної(их) ділянки(ок), без прийняття Київською міською радою відповідного рішення

(відповідно до пунктів 9.11, 9.12 рішення Київської міської ради від 20.04.2017 №241/2463)

термін, на який поновлюється : ***на 5 років***

юридична/фізична особа : ***Товариство з обмеженою відповідальністю "Текнопак"***

Відомості про земельну(і) ділянку(и) :

адреса :	***м. Київ, р-н Подільський, Костянтинівська Хорива 11/13 (літера А)***
договір оренди :	***від 09.07.2012 №85-6-00518 терміном до 09.07.2017***
категорія земель :	***Землі житлової та громадської забудови***
вид використання :	***для реставрації та реконструкції будівлі під офісно-готельний комплекс з подальшими експлуатацією та обслуговуванням***
код КВЦПЗ :	***03.10***
площа ділянки :	***0,0705 га***
кадастровий номер :	***8000000000:85:365:0001***

Заперечення Київської міської ради щодо поновлення вказаного договору оренди відсутні.

Право на укладання додаткової угоди про поновлення договору оренди земельної ділянки виникає в порядку та у строки, передбачені частиною шостою статті 33 Закону України "Про оренду землі".

Додаткова угода про поновлення договору оренди земельної ділянки може бути укладена не раніше як через місяць після закінчення строку договору оренди.

1. Договір оренди поновлюється за умови:

- згоди орендаря на приведення усіх умов договору у відповідність до вимог законодавства;
- використання земельної ділянки у чіткій відповідності до встановлених в натурі (на місцевості) її меж;
- виконання умов договору та обов'язків землекористувача відповідно до вимог ст. 96 Земельного кодексу України;
- використання земельної ділянки без зміни її цільового призначення.

підготувати додаткову угоду про поновлення договору оренди земельної(их) ділянки(ок);

- при підготовці додаткової угоди про поновлення договору оренди земельної(их) ділянки(ок) привести розмір орендної плати та інші умови договору у відповідність вимогам чинного законодавства.

Голова комісії **О. Міщенко**

Секретар комісії **І. Картавий**

Заступник голови Київської міської державної адміністрації О. Спасибко

Директор Департаменту земельних ресурсів О. Поліщук

Начальник відділу землеустрою та моніторингу земель Подільського району О. Бондаренко

ради з питань містобудування, архітектури та землекористування:

2 347015 367185

Про поновлення ТОВАРИСТВУ З ОБМЕЖЕНОЮ ВІДПОВІДАЛЬНІСТЮ "ТЕКНОПАК" договору оренди земельної ділянки для реставрації та реконструкції будівлі під офісно-готельний комплекс з подальшими експлуатацією та обслуговуванням на вул. Костянтинівській/Хорива, 11/13 (літера А) у Подільському районі м. Києва

1. Юридична особа:

Назва	***Товариство з обмеженою відповідальністю "Текнопак"***
Клопотання	***від 09.06.2017 № КОП-1082***

2. Відомості про земельну ділянку (кадастровий № 8000000000:85:365:0001п)

Місце розташування (адреса)	***м. Київ, р-н Подільський, Костянтинівська Хорива 11/13 (літера А)***
Площа	***0,0705 га***
Вид та термін користування	***Оренда на 5 років***
Вид використання	***для реставрації та реконструкції будівлі під офісно-готельний комплекс з подальшими експлуатацією та обслуговуванням***
Нормативна грошова оцінка (за попереднім розрахунком*)	***10 585 463 грн. 13 коп. відповідно витягу з технічної документації ПР-01742 від 19.06.2017***

*Наведені розрахунки нормативної грошової оцінки не є остаточними і будуть уточнені відповідно до вимог чинного законодавства при підготовці документу, що посвідчує право на землю.

3. Обґрунтування прийняття висновку

Відповідно до Земельного кодексу України, Закону України «Про оренду землі» та Порядку набуття прав на землю із земель комунальної власності у місті Києві, затвердженого рішенням Київради від 20.04.2017 № 241/2463 та враховуючи звернення зацікавленої особи від 09.06.2017 № КОП-1082, Департаментом земельних ресурсів виконавчого органу Київської міської ради (Київської міської державної адміністрації) розроблено проект висновку постійної комісії Київської міської ради з питань містобудування, архітектури та землекористування для подальшого розгляду питання поновлення договору оренди або відмови у поновленні договору оренди земельної ділянки.

У разі надання в установленому порядку доручення Київської міської ради або витягу з протоколу засідання Постійної комісії Київради з питань містобудування, архітектури та землекористування, Департамент земельних ресурсів виконавчого органу Київської міської ради (Київської міської державної адміністрації) підготує відповідний проект рішення Київської міської ради щодо поновлення або відмови у поновленні договору оренди земельної ділянки, чи підготує додаткову угоду про поновлення договору оренди земельної ділянки.

[illegible] встановленого законом України «Про оренду землі» та Порядком набуття прав на землю із земель комунальної власності у місті Києві, затвердженим рішенням Київради від 20.04.2017 № 241/2463 права особи на укладення договору оренди землі на новий строк (поновлення договору оренди землі).

5. Особливі характеристики ділянки.

Наявність будівель і споруд на ділянці:	***Забудована . На ділянці розміщена нежитлова будівля (в стадії не завершеного будівництва), яка належить товариству на підставі договорів купівлі-продажу від 30.08.2001 № 5959, (реєстраційне посвідчення Київського міського бюро технічної інвентаризації та реєстрації права власності на об'єкти нерухомого майна від 03.10.2001№ 3419-п) та від 15.08.2004 № 5889 (реєстраційне посвідчення Київського міського бюро технічної інвентаризації та реєстрації права власності на об'єкти нерухомого майна від 01.11.2004 № 3419-п). На підставі дозволу на виконання будівельних робіт від 11.06.2013 товариством проведена реставрація та реконструкція будівлі, відповідно до технічного паспорту на будинок площа його після реконструкції складає 2063,5 кв.м.***
Інші особливості :	***Відповідно до рішення Київради від 01.12.2011 № 806/7042 земельна ділянка площею 0,07 га надана ТОВ "Текнопак" в оренду на 5 років для реставрації та реконструкції будівлі під офісно-готельний комплекс з подальшими експлуатацією та обслуговуванням (договір оренди земельної ділянки від 09.07.2012 № 85-6-00518). Інформація щодо розроблення ДПТ в Департаменті земельних ресурсів відсутня . Відповідно до Генерального плану міста Києва територія за функціональним призначенням належить до території громадських будівель та споруд. Акт обстеження земельної ділянки від 15.06.2017 №17-0928-07. Заборгованість з орендної плати за землю відсутня (довідка податкової інспекції у Подільському районі від 30.05.2017 № 2465/10/26-56-13-01).***

6. Стан нормативно-правової бази у даній сфері правового регулювання.

Загальні засади та порядок поновлення договорів оренди земельних ділянок визначено Законом України «Про оренду землі» та Порядком набуття прав на землю із земель комунальної власності у місті Києві, затвердженим рішенням Київради від 20.04.2017 № 241/2463.

7. Фінансово-економічне обґрунтування.

Реалізація рішення не потребує додаткових витрат міського бюджету.

Відповідно до Податкового Кодексу України, Закону України "Про оренду землі" та рішення Київради від 12.12.2016 №554/1558 "Про Бюджет м.Києва на 2017 рік" (зі змінами) (дод.10) орієнтовний розмір орендної плати складатиме *740 982 грн. 42 коп. (7%)*

Доповідач: директор Департаменту земельних ресурсів Поліщук О.Г.

Директор Департаменту
земельних ресурсів

Поліщук О.Г.

Записка складена за допомогою ПК "Кадастр" виготовлено за допомогою ПК "Кадастр"

Оператор Луцюк Людмила Володимирівна

КОПІЯ

Реєстраційне посвідчення

Київське міське бюро технічної інвентаризації та реєстрації права власності на об'єкти нерухомого майна

посвідчує, що Нежитле приміщення загальною пл. 299,9 кв.м. (в.л. А")

розташований в м. Києві по вул. Воскресенівська /Хорива

за № 11/13

зареєстрований за Товариством з обмеженою відповідальністю „Тернопак"

на праві _____ власності на підставі

договору купівлі-продажу, посвідченого Смирновою Т.Ю. приватним нотаріусом Київської міської нотаріальної контори 08.2004 р. р. 5889, акту прийняття від 17.03.2004 р.

та записано в реєстрову книгу № 30П-142 на реєстровим № 3419-П.

"1" листопада 2004 р. Начальник В. Сенчук

РЕЄСТРАТОР

ПОЛЬНА О.Ж.

КОМУНАЛЬНЕ ПІДПРИЄМСТВО
Ідентифікаційний код 03359836