КИЇВСЬКА МІСЬКА РАДА

VIII СКЛИКАННЯ

ПОСТІЙНА КОМІСІЯ З ПИТАНЬ ОХОРОНИ ЗДОРОВ'Я ТА СОЦІАЛЬНОГО ЗАХИСТУ

01044, м. Київ, вул. Хрещатик, 36 *тел./факс.:(044)202-71-05, тел.:(044)202-70-38*

Проект порядку денного засідання постійної комісії Київської міської ради з питань охорони здоров'я та соціального захисту
на 11.05.2016

11:00
(місце проведення: вул. Хрещатик, 36, к. 1017)

1. Загальні питання

1.1. Проект рішення Київської міської ради **"Про внесення змін до міської цільової програми "Соціальне партнерство" на 2016-2018 роки та Порядку відбору громадських організацій для надання фінансової підтримки з бюджету міста Києва, затверджених рішенням Київської міської ради від 11 лютого 2016 року № 89/89** *(доручення від 12.04.2016 № 08/231-1791/ПР).*

Доповідач: депутат Київської міської ради Крикунов Ю.В.

1.2. Проект рішення Київської міської ради **"Про внесення змін до міської цільової програми "Соціальне партнерство" на 2016-2018 роки, затвердженої рішенням Київської міської ради від 11.02.2016 року № 89/89 "** *(доручення від 25.04.2016 № 08/231-1963/ПР).*

Доповідач: депутат Київської міської ради Павлик В.А.

1.3. Проект рішення Київської міської ради **"Про надання дозволу на знесення та списання будівель, які належать до комунальної власності територіальної громади міста Києва"** *(доручення від 07.04.2016 № 08/231-1690/ПР).*

Доповідач: представник Департаменту комунальної власності м. Києва

1.4. Звернення КП "Київське інвестиційне агентство" щодо **проекту рішення Київської міської ради "Про майнові питання, пов'язані з будівництвом житлового комплексу в провулку Чеслава Бєлінського, 6 у Шевченківському районі м. Києва"** *(вх. від 28.04.2016 № 08/7566).*

Доповідач: представник КП "КІА".

1.5. **Правовий висновок** до проекту рішення Київської міської ради **"Про внесення змін до рішення Київської міської ради від 9 жовтня 2014 року №271/271 "Про надання додаткових пільг та гарантій учасникам антитерористичної операції та членам їх сімей"** *доручення від 25.02.2016 №08/231-1126/ПР, (вих. від 13.04.2016 № 08/230-715).*

Доповідач: депутат Київської міської ради Шлапак А.В.

1.6. **Правовий висновок** до проекту рішення Київської міської ради **"Про створення онлайн системи попереднього запису на отримання медичних послуг в комунальних закладах охорони здоров'я міста Києва"** *доручення від 20.01.2016 № 08/231-471/ПР, (вих. від 15.04.2016 № 08/230-741).*

Доповідач: депутат Київської міської ради Шлапак А.В.

1.7. Звернення ГО "Всеукраїнська Гвардія Революції" щодо внесення змін до рішення Київської міської ради від 5 квітня 2012 № 404/7741 "Про Порядок надання інвалідам дозволів на встановлення тимчасових збірно-розбірних гаражів у масивах багатоквартирної житлової забудови в м.Києві" *(вх. від 08.04.2016 № 08/6016).*

Доповідач: представник ГО "Всеукраїнська Гвардія Революції".

1.8. Звернення БО "Іпотерапевтичний центр "Спіріт" щодо підтримки в створенні Міського інноваційного реабілітаційного центру на основі іпотерапії на території КП "Київський іподром" *(вх. від 11.04.2016 № 08/6100).*

Доповідач: представник БО "Іпотерапевтичний центр "Спіріт".

1.9. Звернення депутата Київської міської ради Лобан Ю.М. щодо розгляду питання про дотримання Департаментом охорони здоров'я виконавчого органу Київської міської ради (Київської міської державної адміністрації) законної процедури при призначенні головного лікаря Олександрівської клінічної лікарні м. Києва *(вх. від 18.04.2016 № 08/6680).*

Доповідачі: депутат Київської міської ради Лобан Ю. М., представник Департаменту охорони здоров'я.

2. Охорона здоров'я та соціальний захист

2.1. Звернення депутата Київської міської ради Лобан Ю.М. стосовно закриття робочої групи щодо розгляду пропозицій до проекту рішення Київської

міської ради "Про затвердження міської цільової програми "Турбота. Назустріч киянам" на 2016-2018 роки" *(вих. від 20.04.2016 № 08/279/08/037-143).*

Доповідачі: депутат Київської міської ради Лобан Ю. М., представник Департаменту соціальної політики.

2.2. Звернення депутата Київської міської ради Лобан Ю.М. стосовно закриття робочої групи щодо розгляду скарг гр. Савенка О.В. від 27.01.2016 з приводу звільнення медичних працівників Київського клінічного онкологічного центру *(вих. від 20.04.2016 № 08/279/08/037-142), є заява від гр. Савенка О.В. щодо роботи робочої групи (вх. від 26.04.2016 № 08/С-5407).*

Доповідач: депутат Київської міської ради Лобан Ю. М.

2.3. Звернення депутата Київської міської ради Лобан Ю.М. стосовно закриття робочої групи щодо вирішення питання надання якісної медичної допомоги хворим нефрологічного профілю *(вих. від 20.04.2016 № 08/279/08/037-141).*

Доповідач: депутат Київської міської ради Лобан Ю. М.

2.4. Звернення гр. Гребеніченко Л.Л. щодо надання матеріальної допомоги *(вх. від 21.04.2016 № 08/Г-5143).*

Доповідач: заявник.

2.5. Звернення ГО "Жіноча Надія" щодо проблеми навчання, реабілітації та оздоровлення дітей з особливими потребами *(вх. від 19.04.2016 № 08/6786).*

Доповідач: представник ГО "Жіноча Надія".

2.6. Звернення гр. Лапшової Л.В. щодо надання матеріальної допомоги *(вх. від 20.04.2016 № 08/Л-5062).*

Доповідач: заявник.

2.7. Колективне звернення співробітників ВНМД КНП "ЦПМСД №2" Дарницького району м.Києва щодо перевірки фінансової діяльності КНП "ЦПМСД №2" Дарницького району м.Києва та сприяння виділенню коштів, на ремонт приміщення пункту невідкладної медичної допомоги по вул. Вербицького, 5 (*вх. від 20.04.2016 № 08/КО-5068).*

Доповідач: представник КНП "ЦПМСД №2" Дарницького району м.Києва.

2.8. Звернення гр. Білоус Л.А. щодо надання необхідної медичної допомоги дочці - Білоус Є.О. *(вх. від 19.04.2016 № 08/Б-5016).*

Доповідач: заявник.

2.9. Звернення гр. Русанюка В.В. щодо включення в програму по закупівлі правового кульшового суглобу *(вх. від 27.04.2016 № 08/Р-5463).*

Доповідач: заявник.

2.10. Звернення Департаменту соціальної політики виконавчого органу Київської міської ради (Київської міської державної адміністрації) щодо погодження списку осіб — мешканців м. Києва, рекомендованих для надання безкоштовної стоматологічної допомоги в КП "Київської міської стоматологічної поліклініки" (вих. від 04.05.2016 №051-К10-1473/4-16).

Доповідачі: представник Департаменту соціальної політики

3. Питання власності

3.1. Звернення депутата Київської міської ради Крикунова Ю.В. від 20.04.2016 № 08/279/08/046-32 стосовно розгляду питань опрацьованих робочою групою щодо надання в оренду нежитлових приміщень, а саме:

-звернення Святошинської районної в місті Києві державної адміністрації щодо погодження надання в оренду ГО "Спортивний клуб "Хоуп" нежитлового приміщення загальною площею 83,0 кв.м на вул. Депутатський, 25 та ГО "Клуб єдиноборств "Динамо" нежитлового приміщення загальною площею 71,08 кв.м на вул. Депутатській, 25 *(вх. від 01.02.2016 № 08/1461), (повторно);*

-звернення Шевченківської районної в місті Києві державної адміністрації щодо визначення орендної ставки БО "Здоров'я дітям Києва", яка має намір оренди нежитлового приміщення загальною площею 40,8 кв.м на вул. Білоруській, 30 *(вх. від 14.12.2015 № 08/20969), (повторно);*

-лист постійної комісії Київської міської ради з питань власності щодо розгляду проекту рішення Київської міської ради **"Про передачу в оренду нежитлових приміщень комунальної власності територіальної громади міста Києва єдиному претенденту на право оренди"** *(Іноземне підприємство "1+1", вул. Куренівська, 16 В) (вих. від 23.03.2016 № 08/283-266 вих), (повторно);*

-звернення Подільської районної в місті Києві державної адміністрації щодо погодження питання продовження терміну дії договору оренди нежитлових приміщень загальною площею 15,7 кв.м в будинку по вул. Мостицькій, 20 літ А та встановлення орендної плати у розмірі 1 грн. на рік ГО "Фонд допомоги інвалідам Чорнобиля Подільського району м. Києва" *(вх. від 04.02.2016 №08/1886), (повторно).*

Доповідачі: депутат Київської міської ради Крикунов Ю.В., представники районів, представник Департаменту комунальної власності м.Києва.

4. Різне

08/231-1791/пр
12.04.2016

1.1.

КИЇВСЬКА МІСЬКА РАДА

І СЕСІЯ VIII СКЛИКАННЯ

РІШЕННЯ

_____№_____ ПРОЕКТ

Про внесення змін до міської цільової програми "Соціальне партнерство" на 2016 - 2018 роки та Порядку відбору громадських організацій для надання фінансової підтримки з бюджету міста Києва, затверджених рішенням Київської міської ради від 11 лютого 2016 року № 89/89

Відповідно до пункту 22 частини першої статті 26 Закону України "Про місцеве самоврядування в Україні" та з метою виконання завдань міської цільової програми "Соціальне партнерство" на 2016 – 2018 роки, затвердженої рішенням Київської міської ради від 11 лютого 2016 № 89/89, Київська міська рада

ВИРІШИЛА:

1. Затвердити зміни до міської цільової програми "Соціальне партнерство" на 2016 - 2018 роки, затвердженої рішенням Київської міської ради від 11 лютого 2016 року № 89/89 згідно з додатком до цього рішення.

2. Доповнити Порядок відбору громадських організацій для надання фінансової підтримки з бюджету міста Києва, затверджений рішенням Київської міської ради від 11 лютого 2016 року № 89/89 пунктом 18 такого змісту:

"18. Бюджетні кошти надаються Центру захисту дітей "Наші діти" та можуть бути використані на оплату оренди землі та комунальних послуг."

Пункти 18-25 вважати відповідно пунктами 19-26.

Офіційно оприлюднити це рішення у газеті Київської міської ради "Хрещатик".

3. Контроль за виконанням цього рішення покласти на постійну комісію Київської міської ради з питань охорони здоров'я та соціального захисту.

Київський міський голова В. Кличко

Подання:

Депутат Київської міської ради Ю. Крикунов

Погоджено:

Постійна комісія Київради
з питань охорони здоров'я та соціального захисту

Голова О. Гелевей

Секретар Ю. Лобан

Постійна комісія Київради з питань бюджету
та соціально-економічного розвитку

Голова А. Странніков

Секретар Г. Ясинський

Начальник управління
правового забезпечення діяльності
Київської міської ради В. Слончак

Додаток
до рішення Київської міської ради

Зміни
до міської цільової програми "Соціальне партнерство"
на 2016 - 2018 роки, затвердженої рішенням Київської міської ради
від 11 лютого 2016 року № 89/89

1. Позицію 9 розділу I "Паспорт міської цільової програми "Соціальне партнерство" на 2016 - 2018 роки " викласти у такій редакції:

9. Загальний обсяг фінансових ресурсів, необхідних для реалізації програми, всього: в тому числі за роками:		56214,42 тис. грн.		
		2016 рік	2017 рік	2018 рік
		16352,5	19001,9	20860,0
9.1.	коштів державного бюджету	-		
9.2.	коштів бюджету м. Києва	56214,42 тис. грн.		
9.3.	коштів інших джерел	-		

2. Абзац сьомий пункту 4.1 розділу IV "Надання фінансової допомоги міським громадським організаціям, діяльність яких має соціальну спрямованість" викласти у такій редакції:

"Згідно з міською цільовою програмою "Соціальне партнерство" на 2016 - 2018 роки фінансова підтримка громадських організацій, діяльність яких має соціальну спрямованість, становитиме:

тис. грн.

КФК	Фінансова підтримка громадських організацій:	2016 рік		2017 рік		2018 рік	
		Кількість організацій	Планові обсяги	Кількість організацій	Планові обсяги	Кількість організацій	Планові обсяги
091209	організації інвалідів	67	4533,2	68	4577,1	70	4992,2
	організації ветеранів	60	6972,3	63	7765,1	65	8454,0
090412	Інші громадські організації, в тому числі:	21	3003,58	21	3290,39	21	3730,95

	Київське міське та районні відділення Товариства Червоного Хреста України	11	1191,0	11	1117,3	11	1228,3

3. Внести до розділу V "Напрями діяльності, перелік завдань і заходів програми та результативні показники по міській цільовій програмі "Соціальне партнерство" на 2016 - 2018 роки" такі зміни:

3.1. Доповнити позицію II розділу V пунктом 3 такого змісту:

		3. Надання фінансової підтримки Центру захисту дітей "Наші діти", на оплату оренди землі та комунальних послуг	2016 - 2018	Департамент соціальної політики та районні в місті Києві державні адміністрації	Бюджет м. Києва	2016 - 752,5 2017 - 1008,8 2018 - 1209,0	Назва показника	2016	2017	2018
							1. Показник затрат:			
							Обсяг видатків	752,5	1008,8	1209,0
							2. Показник продукту:			
							Кількість осіб, які потребують соціального обслуговування, тис. осіб	0,1	0,15	0,2
							2. Показник якості:			
							Динаміка кількості осіб, охоплених соціальним обслуговуванням, %	100	150	200

3.2. Підсумкову позицію до розділу V викласти у такій редакції:

	2016 рік	2017 рік	2018 рік	*Бюджет м. Києва (тис. грн.)*
Бюджет м. Києва	16352,5	19001,9	20860,0	2016 - 16352,5 2017 - 19001,9 2018 - 20860,0 **Разом: 56214,4**

Київський міський голова В.Кличко

ПОЯСНЮВАЛЬНА ЗАПИСКА

до проекту рішення Київської міської ради "Про внесення змін до міської цільової програми "Соціальне партнерство" на 2016 - 2018 роки та Порядку відбору громадських організацій для надання фінансової підтримки з бюджету міста Києва, затверджених рішенням Київської міської ради від 11 лютого 2016 року № 89/89"

1. Обґрунтування необхідності прийняття рішення

У лютому цього року Київська міська рада затвердила цільову програму "Соціальне партнерство" на 2016 - 2018 роки (далі - Програма), метою якої є розвиток соціального партнерства між виконавчим органом Київської міської ради та громадськими організаціями, діяльність яких має соціальну спрямованість.

Центр захисту дітей "Наші діти" функціонує у місті Києві із 2007 року у відповідності до рішень Кабінету Міністрів України як інноваційний пілотний проект із захисту прав дітей, які потрапили у складні життєві обставини, за зразком поширеної в Європі форми "соціальної родини". Проект діє згідно Постанови Кабінету Міністрів України від 30 травня 2007 року № 787 "Про проведення у м. Києві експерименту щодо запровадження інноваційної форми влаштування дітей". Метою проекту Центр "Наші діти" є впровадження в практику вимог Конвенції ООН про права дитини та реалізація положень Закону України "Про забезпечення організаційно-правових умов соціального захисту дітей-сиріт та дітей, позбавлених батьківського піклування".

Центр співпрацює з міськими соціальними службами, і більше семи років на постійній основі надає столичним дітям, які потрапили у складні життєві обставини, комплексну соціальну, психологічну, педагогічну, медичну та інші види допомоги **на стаціонарній основі**. Впродовж 2015 року у Центрі захисту дітей "Наші діти" перебували під опікою 73 дитини шкільного й дошкільного віку, сформовано 7 соціальних родин з постійним проживанням у Центрі, який розміщено у комунальному приміщенні на проспекті П.Тичини, 28-б.

Маючи статус неприбуткової установи, Центр "Наші діти" не може одержувати прибуток, і в умовах фінансової нестабільності позбавлений можливості своєчасно сплачувати комунальні послуги, виконувати свої соціальні завдання щодо захисту інтересів і потреб київських дітей, які перебувають у складних життєвих обставинах.

У 2011 році Київрада уже включала Центр захисту дітей "Наші діти" до Переліку організацій, які отримували фінансову підтримку в рамках даної Програми для компенсації витрат по сплаті комунальних платежів. Крім цього, Центр сплачує місту орендну плату за земельну ділянку під приміщеннями закладу. З різних причин, у новій редакції Програми позиції щодо підтримки діяльності нашого Центру не виявилося.

У зв'язку з важливим соціальним значенням Центру захисту дітей "Наші діти" для міста Києва, пропонується прийняти рішення про включення Центру

до переліку організацій, які отримуватимуть фінансову підтримку в рамках міської програми "Соціальне партнерство" з метою відшкодування у 2016-2018 роках витрат цього закладу по сплаті комунальних послуг та орендної плати за землю.

2. Мета і шляхи її досягнення

Метою цього рішення є подальший розвиток соціального партнерства між виконавчим органом Київської міської ради та громадськими організаціями, діяльність яких має соціальну спрямованість, з вирішення актуальних питань соціального захисту окремих категорій населення, зокрема - дітей.

Для реалізації зазначеної мети планується надання фінансової підтримки соціальному закладу Центр захисту дітей "Наші діти" в рамках міської цільової програми "Соціальне партнерство" на 2016 - 2018 роки на оплату комунальних послуг у 2016-2018 роках.

Проектом рішення передбачається внесення змін та доповнень до міської цільової програми "Соціальне партнерство" на 2016 - 2018 роки та Порядку відбору громадських організацій для надання фінансової підтримки з бюджету міста Києва, затверджених рішенням Київської міської ради від 11 лютого 2016 року № 89/89, а саме, – пропонується доповнити додаток 1 до вказаного рішення Київради позиціями, які дозволять здійснити бюджетне фінансування витрат Центру захисту дітей "Наші діти" по сплаті комунальних послуг та орендної плати за землю у 2016-2018 роках.

Проектом рішення пропонується включити витрати цього закладу по сплаті комунальних послуг у 2016-2018 роках у розмірі 1 710 221,09 грн. та витрат на орендну плату в сумі 1 261 000 грн. до загального обсягу бюджетних витрат, передбачених програмою "Соціальне партнерство" на 2016 - 2018 роки, за кодом КФК 090412.

Проектом рішення пропонується збільшити загальний обсяг фінансових ресурсів, необхідних для реалізації Програми "Соціальне партнерство" на 2016 - 2018 роки, на 2 971 221,09 грн., в тому числі за роками: у 2016 році - на суму 752480,00 грн., у 2017 році - на суму 1008790,00 грн., та у 2018 році - на суму 1209950,00 грн.

З врахуванням внесених цим проектом змін, пропонується встановити загальний обсяг фінансових ресурсів, необхідних для реалізації Програми у 2016-2018 роках у розмірі 56 214 420 грн.

3. Правові аспекти

Проект рішення підготовлено у відповідності до статей 24, 26 Закону України «Про місцеве самоврядування в Україні», Закону України «Про забезпечення організаційно-правових умов соціального захисту дітей-сиріт та дітей, позбавлених батьківського піклування».

5. Фінансове-економічне обґрунтування

Прийняття рішення потребує часткового корегування витрат з бюджету міста Києва у 2016 році на суму 752480,00 грн., оскільки на цю суму збільшується загальний обсяг фінансових ресурсів, необхідних для реалізації у 2016 році уже прийнятої Програми.

6. Регіональний аспект

Проект рішення не стосується питання розвитку адміністративно-територіальної одиниці.

7. Громадське обговорення

Проект рішення не потребує громадського обговорення.

8. Прогноз соціально-економічного та інших наслідків прийняття рішення

Результатом прийняття цього рішення стане стабільна фінансова підтримка соціального закладу - Центр захисту дітей "Наші діти" в рамках міської цільової програми "Соціальне партнерство" з метою більш кращого виконання Центром соціального завдання із захисту інтересів і потреб київських дітей, які перебувають у складних життєвих обставинах.

На засіданнях постійних комісій Київради та на пленарних засіданнях Київради проект рішення буде представляти депутат Київської міської ради Крикунов Юрій Володимирович.

Депутат Київської міської ради Ю. Крикунов

Порівняльна таблиця

до проекту рішення Київської міської ради
“Про внесення змін до міської цільової програми “Соціальне партнерство” на 2016 - 2018 роки та Порядку відбору громадських організацій для надання фінансової підтримки з бюджету міста Києва, затверджених рішенням Київської міської ради від 11 лютого 2016 року № 89/89”

Чинна редакція					Нова редакція				
Позицію 9 розділу I “Паспорт міської цільової програми “Соціальне партнерство” на 2016 - 2018 роки”									
9. Загальний обсяг фінансових ресурсів, необхідних для реалізації програми, всього: в тому числі за роками:		53243,2 тис. грн.			9. Загальний обсяг фінансових ресурсів, необхідних для реалізації програми, всього: в тому числі за роками:		**56214,42 тис. грн.**		
		2016 рік	2017 рік	2018 рік			2016 рік	2017 рік	2018 рік
		15600,00	17993,1	19650,1			**16352,48**	**19001,89**	**20860,05**
9.1.	коштів державного бюджету	-			9.1.	коштів державного бюджету	-		
9.2.	коштів бюджету м. Києва	53243,2 тис. грн.			9.2.	коштів бюджету м. Києва	**56214,42 тис. грн.**		
9.3.	коштів інших джерел	-			9.3.	коштів інших джерел	-		

2. Абзац сьомий пункту 4.1 розділу IV “Надання фінансової допомоги міським громадським організаціям, діяльність яких має соціальну спрямованість”

КФК	Фінансова підтримка громадських організацій:	2016 рік		2017 рік		2018 рік	
		Кількість організацій	Планові обсяги	Кількість організацій	Планові обсяги	Кількість організацій	Планові обсяги
091209	організації інвалідів	67	4533,2	68	4577,1	70	4992,2
	організації ветеранів	60	6972,3	63	7765,1	65	8454,0
090412	Інші громадські організації, в тому числі:	20	2251,1	20	2281,6	20	2501,0
	Київське міське та районні відділення Товариства Червоного Хреста України	11	1191,0	11	1117,3	11	1228,3

КФК	Фінансова підтримка громадських організацій:	2016 рік		2017 рік		2018 рік	
		Кількість організацій	Планові обсяги	Кількість організацій	Планові обсяги	Кількість організацій	Планові обсяги
091209	організації інвалідів	67	4533,2	68	4577,1	70	4992,2
	організації ветеранів	60	6972,3	63	7765,1	65	8454,0
090412	Інші громадські організації, в тому числі:	**21**	**3003,6**	**21**	**3290,4**	**21**	**3731,0**
	Київське міське та районні відділення Товариства Червоного Хреста України	11	1191,0	11	1117,3	11	1228,3

3. Розділ V "Напрями діяльності, перелік завдань і заходів програми та результативні показники по міській цільовій програмі "Соціальне партнерство" на 2016 - 2018 роки

Відсутній	3. Надання фінансової підтримки Центру захисту дітей "Наші діти", на оплату оренди землі та комунальних послуг	2016 - 2018	Департамент соціальної політики та районні в місті Києві державні адміністрації	Бюджет м. Києва	2016 - 752,5 2017 - 1008,8 2018 - 1209,0	Назва показника	2016	2017	2018
						1. Показник затрат:			
						Обсяг видатків	752,5	1008,8	1209,0
						2. Показник продукту:			
						Кількість осіб, які потребують соціального обслуговування, тис. осіб	0,1	0,15	0,2
						2. Показник якості:			
						Динаміка кількості осіб, охоплених соціальним обслуговуванням, %	100	150	200

3. Підсумкова позицію до розділу V

	2016 рік	2017 рік	2018 рік	*Бюджет м. Києва (тис. грн.)*		2016 рік	2017 рік	2018 рік	*Бюджет м. Києва (тис. грн.)*
Бюджет м. Києва	15600,0	17993,1	19650,1	2016 - 15600,0 2017 – 17993,1 2018 – 19650,1 **Разом: 53243,2**	Бюджет м. Києва	16352,5	19001,9	20860,0	2016 - 16352,5 2017 - 19001,9 2018 - 20860,0 **Разом: 56214,4**

Депутат Київської міської ради Юрій Крикунов

КИЇВСЬКА МІСЬКА РАДА

I сесія VIII скликання

РІШЕННЯ

від 11 лютого 2016 року N 89/89

Про затвердження міської цільової програми "Соціальне партнерство" на 2016 - 2018 роки та Порядку відбору громадських організацій для надання фінансової підтримки з бюджету міста Києва

Відповідно до статей 25, 26 Закону України "Про місцеве самоврядування в Україні", статті 13 Закону України "Про основи соціальної захищеності інвалідів в Україні", статті 20 Закону України "Про статус ветеранів війни, гарантії їх соціального захисту", статті 6 [5] Закону України "Про жертви нацистських переслідувань", законів України "Про забезпечення рівних прав та можливостей жінок і чоловіків", "Про соціальний захист дітей війни", "Про Товариство Червоного Хреста України", "Про громадські об'єднання", "Про статус і соціальний захист громадян, які постраждали внаслідок Чорнобильської катастрофи", рішення Київської міської ради від 29 жовтня 2009 року N 520/2589 "Про Порядок розроблення, затвердження та виконання міських цільових програм у місті Києві" Київська міська рада **вирішила**:

1. Затвердити міську цільову програму "Соціальне партнерство" на 2016 - 2018 роки (далі - Програма) згідно з додатком 1 до цього рішення.

2. Визначити Департамент соціальної політики виконавчого органу Київської міської ради (Київської міської державної адміністрації) відповідальним виконавцем Програми.

3. Затвердити Порядок відбору громадських організацій для надання фінансової підтримки з бюджету міста Києва згідно з додатком 2 до цього рішення.

4. Департаменту соціальної політики виконавчого органу Київської міської ради (Київської міської державної адміністрації), районним в місті Києві державним адміністраціям передбачати видатки на реалізацію Програми при формуванні бюджетних запитів на 2016 рік та наступні роки.

5. Департаменту соціальної політики виконавчого органу Київської міської ради (Київської міської державної адміністрації) щоквартально подавати Департаменту економіки та інвестицій, Департаменту фінансів виконавчого органу Київської міської ради (Київської міської державної адміністрації), постійній комісії Київської міської ради з питань бюджету та соціально-економічного розвитку та постійній комісії Київської міської ради з питань охорони здоров'я та соціального захисту узагальнену інформацію про стан виконання Програми до першого числа другого місяця, що настає за звітним періодом.

6. Районним в місті Києві державним адміністраціям щоквартально подавати Департаменту соціальної політики виконавчого органу Київської міської ради (Київської міської державної адміністрації) інформацію про стан виконання Програми для подальшого її узагальнення та підготовки зведеного щоквартального звіту по Програмі.

7. Визнати таким, що втратило чинність, рішення Київської міської ради від 22 травня 2013 року N 328/9385 "Про затвердження Порядку відбору громадських та благодійних організацій для надання фінансової підтримки з бюджету міста Києва".

© ТОВ "Інформаційно-аналітичний центр "ЛІГА", ТОВ "ЛІГА ЗАКОН", 2016. Тел (044) 538-01-01
Віддруковано 12.04.2016 10:55:31

8. Контроль за виконанням цього рішення покласти на постійну комісію Київської міської ради з питань охорони здоров'я та соціального захисту та постійну комісію Київської міської ради з питань бюджету та соціально-економічного розвитку.

Київський міський голова **В. Кличко**

Додаток 1
до рішення Київської міської ради
11.02.2016 N 89/89

Міська цільова програма "Соціальне партнерство" на 2016 - 2018 роки

I. ПАСПОРТ
Міської цільової програми "Соціальне партнерство" на 2016 - 2018 роки

1. Ініціатор розроблення програми	Департамент соціальної політики виконавчого органу Київської міської ради (Київської міської державної адміністрації)		
2. Дата, номер і назва розпорядчого документа про розроблення програми	п. 2 протоколу доручень N 25, напрацьованого під час наради у першого заступника голови Київської міської державної адміністрації 28.07.2015		
3. Розробник програми	Департамент соціальної політики виконавчого органу Київської міської ради (Київської міської державної адміністрації)		
4. Співрозробники програми	-		
5. Замовник (відповідальний виконавець) програми	Департамент соціальної політики виконавчого органу Київської міської ради (Київської міської державної адміністрації)		
6. Учасники (співвиконавці) програми	Департамент соціальної політики виконавчого органу Київської міської ради (Київської міської державної адміністрації) та районні в місті Києві державні адміністрації		
7. Строк виконання програми	2016 - 2018 роки		
8. Перелік бюджетів, які беруть участь у виконанні програми (для комплексних програм)	Бюджет міста Києва		
9. Загальний обсяг фінансових ресурсів, необхідних для реалізації програми, всього: в тому числі за роками:	53243,2 тис. грн.		
	2016 рік	2017 рік	2018 рік
	15600,00	17993,1	19650,1
9.1. коштів державного бюджету	-		
9.2. коштів бюджету м. Києва	53243,2 тис. грн.		
9.3. коштів інших джерел	-		

II. ВИЗНАЧЕННЯ ПРОБЛЕМИ, НА РОЗВ'ЯЗАННЯ ЯКОЇ СПРЯМОВАНА ПРОГРАМА

Вирішальна роль громадянського суспільства в утвердженні демократії, прав і свобод людини, принципів соціальної справедливості є загальновизнаною. Протягом останніх років у м. Києві зросла кількість громадських організацій, розширилися

© ТОВ "Інформаційно-аналітичний центр "ЛІГА", ТОВ "ЛІГА ЗАКОН", 2016. Тел (044) 538-01-01
Віддруковано 12.04.2016 10:55:31

сфера їх діяльності й вплив на прийняття рішень на місцевому рівні. Разом з тим, фундаментальною проблемою залишається низька фінансова самодостатність громадських організацій, оскільки вони є неприбутковими. Тому необхідно спрямувати зусилля на впровадження ефективного механізму налагодження комунікацій та створення сприятливих умов для розвитку громадянського суспільства, а саме: впровадження соціального партнерства між виконавчим органом Київської міської ради (Київською міською державною адміністрацією), районними в місті Києві державними адміністраціями та громадою через громадські організації жінок, інвалідів, громадян, які постраждали внаслідок Чорнобильської катастрофи, ветеранів війни та праці, осіб, які захищали незалежність, суверенітет та територіальну цілісність України і брали безпосередню участь в антитерористичній операції, забезпеченні її проведення, жертв нацистських переслідувань, дітей війни міста Києва (далі по тексту - громадські організації, діяльність яких має соціальну спрямованість).

В попередні роки у місті Києві послідовно реалізовувалась соціальна політика, направлена на підтримку громадських організацій, діяльність яких має соціальну спрямованість, та організацію проведення в місті Києві загальноміських соціальних заходів до державних свят та визначних дат. У результаті чого було забезпечено належну організацію надання фінансової допомоги та реальну підтримку 143 громадським організаціям, діяльність яких має соціальну спрямованість, на статутну діяльність, оплату оренди приміщень та комунальних послуг. Завдяки цьому громадські організації, діяльність яких має соціальну спрямованість, можуть повноцінно функціонувати, користуватися приміщеннями для повсякденної роботи, проведення зборів, заходів та спілкування. А проведення на належному організаційному рівні загальноміських соціальних заходів до державних свят та визначних дат дає змогу залучити широке коло громадськості до вшанування пам'яті загиблих, патріотичного виховання молоді, зміцнення ветеранського руху. Протягом 2011 - 2015 років виконавчим органом Київської міської ради (Київською міською державною адміністрацією) щороку проводилося 18 загальноміських соціальних заходів до державних свят та визначних дат за участю представників громадських організацій, діяльність яких має соціальну спрямованість. Зважаючи на те, що особливу актуальність сьогодні набувають питання героїко-патріотичного виховання дітей та молоді, збереження спадкоємності поколінь, тільки комплексний підхід виконавчої влади та громадських організацій, діяльність яких має соціальну спрямованість, може дати якісний та позитивний результат.

Також слід зазначити, що завдяки співпраці з міською владою відбувається тісна взаємодія громадських організацій, діяльність яких має соціальну спрямованість, між собою, що сприяє вирішенню важливих проблемних питань життєдіяльності міста.

Міська цільова програма "Соціальне партнерство" на 2016 - 2018 роки спрямована на реалізацію Стратегії розвитку міста Києва до 2025 року, а саме: пріоритетного сектора міського розвитку "Соціальний захист".

III. МЕТА ПРОГРАМИ

Мета міської цільової програми "Соціальне партнерство" на 2016 - 2018 роки полягає у забезпеченні конструктивної взаємодії між виконавчим органом Київської міської ради (Київською міською державною адміністрацією), районними в місті Києві державними адміністраціями та громадськими організаціями, діяльність яких має соціальну спрямованість, з вирішення актуальних питань розвитку міста, підтримки громадських ініціатив, підвищення рівня соціального захисту окремих категорій населення, сприяння розвитку громадянського суспільства; здійсненні позитивних дій щодо забезпечення рівних прав та можливостей жінок і чоловіків; забезпеченні участі громадськості в організації та проведенні загальноміських соціальних заходів до державних свят та визначних дат, соціальних акцій із залученням коштів міського бюджету.

IV. ОБҐРУНТУВАННЯ ШЛЯХІВ ТА ЗАСОБІВ РОЗВ'ЯЗАННЯ ПРОБЛЕМИ, ОБСЯГІВ ТА ДЖЕРЕЛ ФІНАНСУВАННЯ, СТРОКІВ ВИКОНАННЯ ПРОГРАМИ

Згідно з міською цільовою програмою "Соціальне партнерство" на 2011 - 2015 роки, затвердженою рішенням Київської міської ради від 17.02.2011 N 23/5410, протягом п'яти років надавалась фінансова допомога міським громадським організаціям, діяльність яких має соціальну спрямованість; проводилися загальноміські соціальні заходи до державних свят та визначних дат.

У зв'язку із закінченням терміну дії міської цільової програми "Соціальне партнерство" на 2011 - 2015 роки виникла необхідність організації надання фінансової допомоги міським громадським організаціям, діяльність яких має соціальну спрямованість; фінансового забезпечення проведення загальноміських соціальних заходів до державних свят та визначних дат;

© ТОВ "Інформаційно-аналітичний центр "ЛІГА", ТОВ "ЛІГА ЗАКОН", 2016. Тел (044) 538-01-01
Віддруковано 12.04.2016 10:55:31

сприяння задоволенню та захисту законних потреб та інтересів громадських організацій осіб, які захищали незалежність, суверенітет та територіальну цілісність України і брали безпосередню участь в антитерористичній операції.

4.1. Надання фінансової допомоги міським громадським організаціям, діяльність яких має соціальну спрямованість.

Відповідно до Закону України "Про громадські об'єднання" громадські організації - це добровільні об'єднання фізичних осіб для здійснення та захисту прав і свобод, задоволення суспільних, зокрема економічних, соціальних, культурних, екологічних, та інших інтересів.

Робота громадських організацій, діяльність яких має соціальну спрямованість, направлена на захист та задоволення інтересів своїх членів і надання послуг: перекладачів-дактилологів для осіб з вадами слуху; харчування дітей-інвалідів та інвалідів з дитинства, які відвідують групи денного перебування в громадських організаціях інвалідів; реабілітації інвалідів - придбання засобів реабілітації та іншого обладнання; проведення заходів, пов'язаних із реабілітацією та соціальним захистом дітей-сиріт, дітей-інвалідів, дітей з малозабезпечених сімей; соціальна підтримка жінок, які перенесли операцію з приводу раку молочної залози; видання та придбання довідників, брошур, інформаційних листівок, зокрема шрифтом Брайля, спеціалізованими мовами та озвучених тощо.

Переважна більшість громадських організацій, діяльність яких має соціальну спрямованість, здійснюють свою статутну діяльність в орендованих приміщеннях, тому оплата оренди та комунальних послуг вимагає додаткових фінансових ресурсів.

Маючи статус неприбуткових згідно з Податковим кодексом України, громадські організації, діяльність яких має соціальну спрямованість, не одержують прибутку і в умовах фінансової нестабільності позбавлені можливості сплачувати кошти за оренду приміщень, комунальні послуги, виконувати статутні завдання, що ставить під загрозу їх існування.

Відповідно до статті 3 Закону України "Про основи соціальної захищеності інвалідів в Україні", статті 20 Закону України "Про статус ветеранів війни, гарантії їх соціального захисту", статті 3 Закону України "Про соціальний захист дітей війни", статті 6 [5] Закону України "Про жертви нацистських переслідувань", зокрема органам місцевого самоврядування доручено надавати допомогу і сприяти громадським організаціям інвалідів в їх діяльності, надавати громадським організаціям ветеранів фінансову підтримку, а також безоплатно будинки, приміщення, обладнання та інше майно, необхідне для виконання їх статутних завдань.

Згідно з міською цільовою програмою "Соціальне партнерство" на 2016 - 2018 роки фінансова підтримка громадських організацій, діяльність яких має соціальну спрямованість, становитиме:

тис. грн.

КФК	Фінансова підтримка громадських організацій:	2016 рік		2017 рік		2018 рік	
		Кількість організацій	Планові обсяги	Кількість організацій	Планові обсяги	Кількість організацій	Планові обсяги
091209	організації інвалідів	67	4533,2	68	4577,1	70	4992,2
	організації ветеранів	60	6972,3	63	7765,1	65	8454,0
090412	Інші громадські організації, в тому числі:	20	2251,1	20	2281,6	20	2501,0
	Київське міське та районні відділення Товариства Червоного Хреста України	11	1191,0	11	1117,3	11	1228,3

Відбір громадських організацій, діяльність яких має соціальну спрямованість, для надання допомоги з бюджету міста

© ТОВ "Інформаційно-аналітичний центр "ЛІГА", ТОВ "ЛІГА ЗАКОН", 2016. Тел (044) 538-01-01
Віддруковано 12.04.2016 10:55:31

Києва буде проводитись відповідно до Порядку відбору громадських організацій для надання фінансової підтримки з бюджету міста Києва, затвердженому рішенням Київської міської ради.

4.2. Проведення загальноміських соціальних заходів до державних свят та визначних дат.

Законом України "Про увічнення перемоги над нацизмом у Другій світовій війні 1939 - 1945 років" визначено, що однією з основних форм увічнення Перемоги та подвигу народу-переможця є відзначення Дня Перемоги і днів вигнання нацистів з України, міста Києва та інших адміністративно-територіальних одиниць. Під час відзначення Дня пам'яті та примирення, Дня Перемоги і Дня захисника України у столиці України, біля пам'ятників та меморіалів, присвячених увічненню перемоги над нацизмом та вшануванню пам'яті жертв Другої світової війни 1939 - 1945 років, установлюється почесна варта, а також покладаються вінки і квіти.

Указами Президента України, актами Кабінету Міністрів України органу місцевого самоврядування, Київській міській державній адміністрації доручається проведення загальноміських соціальних заходів до державних свят та визначних дат тощо.

Через особливий статус столиці України місто Київ має проводити загальноміські заходи на високому організаційному рівні шляхом взаємодії з Кабінетом Міністрів України, центральними органами виконавчої влади за участю перших осіб держави.

Законом України "Про столицю України - місто-герой Київ" встановлено, що органи місцевого самоврядування і виконавчої влади у місті Києві забезпечують в межах своїх повноважень, визначених законами України, здійснення містом функцій, в тому числі взаємодію з Президентом України, Верховною Радою України та Кабінетом Міністрів України при розробленні та здійсненні ними заходів, програм та проектів, що зачіпають інтереси столиці.

Систематично у місті Києві на високому організаційному рівні проводяться загальноміські соціальні заходи до державних свят та визначних дат, зокрема: День вшанування учасників бойових дій на території інших держав; День захисника України; Міжнародний жіночий день; Міжнародний день визволення в'язнів фашистських концтаборів; День Перемоги над нацизмом у Другій світовій війні; День матері; День скорботи та вшанування пам'яті жертв війни; річниці Чорнобильської катастрофи; Міжнародний день глухих; Міжнародний день сліпих; Міжнародний день громадян похилого віку; річниці визволення України та міста Києва від нацистських загарбників; День партизанської слави; День вшанування учасників ліквідації аварії на ЧАЕС; Міжнародний день інвалідів; День українських миротворців; річниці початку героїчної оборони міста Києва та інші.

Згідно з міською цільовою програмою "Соціальне партнерство" на 2016 - 2018 роки фінансування проведення загальноміських соціальних заходів до державних свят та визначних дат становитиме:

тис. грн.

КФК	Проведення загальноміських соціальних заходів до державних свят та визначних дат	2016		2017		2018	
		Кількість заходів	Планові обсяги	Кількість заходів	Планові обсяги	Кількість заходів	Планові обсяги
090412		15	1843,4	17	3369,3	17	3702,9

Ресурсне забезпечення міської цільової програми "Соціальне партнерство" на 2016 - 2018 роки:

тис. грн.

© ТОВ "Інформаційно-аналітичний центр "ЛІГА", ТОВ "ЛІГА ЗАКОН", 2016. Тел (044) 538-01-01
Віддруковано 12.04.2016 10:55:31

Обсяг коштів, які пропонується залучити на виконання програми	Виконання програми			Усього витрат на виконання програми
	2016 рік	2017 рік	2018 рік	2016 - 2018 роки
Обсяг ресурсів, усього, в тому числі:	15600,0	17993,1	19650,1	53243,2
Бюджет м. Києва	15600,0	17993,1	19650,1	53243,2

Фінансове забезпечення програми передбачається здійснити за рахунок коштів бюджету міста Києва.

Загальний обсяг фінансових ресурсів, необхідних для реалізації програми, всього, 53243,2 тис. грн., в тому числі коштів бюджету міста Києва - 53243,2 тис. грн.

2016 рік	2017 рік	2018 рік
15600,0 тис. грн.	17993,1 тис. грн.	19650,1 тис. грн.

Обсяги фінансування завдань і заходів програми можуть уточнюватися залежно від можливостей фінансування бюджету міста Києва та у зв'язку зі змінами напрямів фінансової підтримки.

V. НАПРЯМИ ДІЯЛЬНОСТІ, ПЕРЕЛІК ЗАВДАНЬ І ЗАХОДІВ ПРОГРАМИ ТА РЕЗУЛЬТАТИВНІ ПОКАЗНИКИ

по міській цільовій програмі "Соціальне партнерство" на 2016 - 2018 роки

N з/п	Назва напряму діяльності (пріоритетні завдання)	Заходи програми	Строк виконання заходу	Виконавці	Джерела фінансування	Орієнтовні обсяги фінансування (вартість), тис. гривень, у тому числі, за роками	Очікуваний результат			
I.	**Надання, на умовах відбору, фінансової допомоги громадським організаціям, діяльність яких має соціальну спрямованість, на реалізацію заходів соціального захисту ветеранів, інвалідів та осіб, які потребують соціальної підтримки**									
		1. Надання фінансової підтримки громадським організаціям інвалідів та громадян, які	2016 - 2018	Департамент соціальної політики та районні в місті Києві державні адміністрації	Бюджет м. Києва	2016 - 4553,8 2017 - 4577,1 2018 - 4992,2	Назва показника	2016	2017	2018
							1. Показник затрат:			
							Обсяг видатків, тис. грн.	4553,8	4577,1	4992,2
							2. Показник			

© ТОВ "Інформаційно-аналітичний центр "ЛІГА", ТОВ "ЛІГА ЗАКОН", 2016. Тел (044) 538-01-01
Віддруковано 12.04.2016 10:55:31

		постраждали внаслідок Чорнобильської катастрофи, на виконання статутних завдань, часткову оплату комунальних послуг та оренди приміщень, перелік яких підлягає окремому погодженню відповідно до порядку відбору громадських організацій для надання фінансової підтримки з бюджету міста Києва відповідно до пункту 3 цього рішення					**продукту:**			
							- Кількість громадських організацій, од.	67	68	70
							- кількість членів у громадських організаціях, осіб	69506	69508	69523
							- кількість заходів, проведених громадськими організаціями, од.	307	309	311
							3. Показник ефективності:			
							Середні витрати на проведення одного заходу громадськими організаціями, тис. грн.	14,8	14,8	16,1
							4. Показник якості:			
							Динаміка кількості заходів, спрямованих на забезпечення ефективного розв'язання соціальних проблем, у порівнянні з попереднім роком, %	100	101	101
		2. Надання фінансової підтримки громадським організаціям ветеранів та осіб, які захищали незалежність, суверенітет та територіальну цілісність України і брали безпосередню участь в антитерористичній операції, на виконання статутних завдань, на оплату комунальних послуг та оренди приміщень	2016 - 2018	Департамент соціальної політики та районні в місті Києві державні адміністрації	Бюджет м. Києва	2016 - 7239,1 2017 - 7765,1 2018 - 8454,0	Назва показника	2016	2017	2018
							1. Показник затрат:			
							Обсяг видатків, тис. грн.	7239,1	7765,1	8454,0
							2. Показник продукту:			
							- Кількість громадських організацій, од.	60	63	65
							- кількість членів у громадських організаціях, осіб	861445	861481	861521
							- кількість заходів, проведених громадськими організаціями, од.	780	794	808
							3. Показник ефективності:			
							Середні витрати	9,3	9,8	10,5

© ТОВ "Інформаційно-аналітичний центр "ЛІГА", ТОВ "ЛІГА ЗАКОН", 2016. Тел (044) 538-01-01
Віддруковано 12.04.2016 10:55:31

							на проведення одного заходу громадськими організаціями, тис. грн.			
							4. Показник якості:			
							Динаміка кількості заходів, спрямованих на забезпечення ефективного розв'язання соціальних проблем, у порівнянні з попереднім роком, %	100	102	102
		3. Надання фінансової підтримки на виконання (реалізацію) розроблених громадськими організаціями жінок, багатодітних сімей, іншими організаціями програм (заходів, проектів), що передбачені їх статутною діяльністю	2016 - 2018	Департамент соціальної політики та районні в місті Києві державні адміністрації	Бюджет м. Києва	2016 - 701,3 2017 - 764,3 2018 - 832,7	Назва показника	2016	2017	2018
							1. Показник затрат:			
							Обсяг видатків, тис. грн.	701,3	764,3	832,7
							2. Показник продукту:			
							- Кількість організацій, од.	8	9	9
							- кількість членів в організаціях,осіб	1683	1683	1683
							- кількість заходів, проведених громадськими організаціями, од.	26	27	29
							3. Показник ефективності:			
							Середні витрати на проведення одного заходу громадськими організаціями, тис. грн.	27,0	28,3	28,7
							4. Показник якості:			
							Динаміка кількості заходів, спрямованих на забезпечення ефективного розв'язання соціальних проблем, у порівнянні з попереднім	100	104	107

© ТОВ "Інформаційно-аналітичний центр "ЛІГА", ТОВ "ЛІГА ЗАКОН", 2016. Тел (044) 538-01-01
Віддруковано 12.04.2016 10:55:31

							роком, %			
II.	**Надання соціальних послуг та проведення соціальних заходів громадськими організаціями, діяльність яких має соціальну спрямованість**									
		1. Надання фінансової підтримки Київському об'єднанню Спілки Самаритян України, пов'язаних з наданням соціальних послуг окремим верствам населення	2016 - 2018	Департамент соціальної політики та районні в місті Києві державні адміністрації	Бюджет м. Києва	2016 - 370,0 2017 - 400,0 2018 - 440,0	Назва показника	2016	2017	2018
							1. Показник затрат:			
							Обсяг видатків, тис. грн.	370,0	400,0	440,0
							2. Показник продукту:			
							Кількість осіб, які потребують соціального обслуговування, тис. осіб	13,0	14,0	15,5
							3. Показник якості:			
							Динаміка кількості осіб, охоплених соціальним обслуговуванням, %	100	108	111
		2. Надання фінансової підтримки Київській міській та районним організаціям Товариства Червоного Хреста на програми медико-соціальної допомоги одиноким громадянам похилого віку та інвалідам	2016 - 2018	Департамент соціальної політики та районні в місті Києві державні адміністрації	Бюджет м. Києва	2016 - 1016,7 2017 - 1117,3 2018 - 1228,3	Назва показника	2016	2017	2018
							1. Показник затрат:			
							Обсяг видатків	1016,7	1117,3	1228,3
							2. Показник продукту:			
							Кількість осіб, які потребують соціального обслуговування, тис. осіб	200,0	210,0	230,0
							2. Показник якості:			
							Динаміка кількості осіб, охоплених соціальним обслуговуванням, %	100	105	109
III.	**Проведення загальноміських соціальних**									

© ТОВ "Інформаційно-аналітичний центр "ЛІГА", ТОВ "ЛІГА ЗАКОН", 2016. Тел (044) 538-01-01
Віддруковано 12.04.2016 10:55:31

	заходів до державних свят та визначних дат									
		1. Проведення загальноміських соціальних заходів для окремих категорій киян з нагоди Дня вшанування учасників бойових дій на території інших держав, Дня захисника України, увічнення Перемоги над нацизмом у Другій світовій війні шляхом відзначення Дня Перемоги, річниці Чорнобильської катастрофи, Міжнародного дня інвалідів та інших свят та визначних дат	2016 - 2018	Департамент соціальної політики та районні в місті Києві державні адміністрації	Бюджет м. Києва	2016 - 1719,1 2017 - 3369,3 2018 - 3702,9	Назва показника	2016	2017	2018
							1. Показник затрат:			
							Обсяг видатків, тис. грн.	1719,1	3369,3	3702,9
							2. Показники продукту:			
							Кількість заходів, од.	15	17	17
							Кількість осіб, охоплених заходами, тис. осіб	140,2	144,5	149,0
							2. Показник ефективності:			
							Середні видатки на проведення одного заходу, тис. грн.	114,6	198,2	217,8
							3. Показник якості:			
							Динаміка кількості осіб, охоплених заходом, %	100	103	103,1

	2016 рік	2017 рік	2018 рік	*Бюджет м. Києва (тис. грн.)*
- Бюджет м. Києва	15600,0	17993,1	19650,1	2016 - 15600,0 2017 - 17993,1 2018 - 19650,1 **Разом: 53243,2**

VI. КООРДИНАЦІЯ ТА КОНТРОЛЬ ЗА ХОДОМ ВИКОНАННЯ ПРОГРАМИ

Координацію виконання програми здійснює заступник голови Київської міської державної адміністрації згідно з розподілом обов'язків.

Департамент соціальної політики виконавчого органу Київської міської ради (Київської міської державної адміністрації) забезпечує моніторинг виконання програми та підготовку звітної і аналітичної інформації.

Співвиконавці програми щоквартально надають Департаменту соціальної політики виконавчого органу Київської міської ради (Київської міської державної адміністрації) інформацію щодо ходу реалізації її заходів. Відповідальний виконавець узагальнює отриману інформацію, визначає наявні проблеми та розробляє пропозиції щодо їх усунення.

Департамент соціальної політики виконавчого органу Київської міської ради (Київської міської державної адміністрації) щоквартально до 01 числа другого місяця, що настає за звітним періодом, подає Департаменту економіки та інвестицій виконавчого органу Київської міської ради (Київської міської державної адміністрації), Департаменту фінансів виконавчого органу Київської міської ради (Київської міської державної адміністрації), постійній комісії Київської міської ради з питань бюджету та соціально-економічного розвитку узагальнену інформацію про стан виконання програми.

© ТОВ "Інформаційно-аналітичний центр "ЛІГА", ТОВ "ЛІГА ЗАКОН", 2016. Тел (044) 538-01-01
Віддруковано 12.04.2016 10:55:31

Київський міський голова **В. Кличко**

Додаток 2
до рішення Київської міської ради
11.02.2016 N 89/89

Порядок відбору
громадських організацій для надання фінансової підтримки з бюджету міста Києва

1. Цей Порядок визначає умови відбору громадських організацій для надання фінансової підтримки з бюджету міста Києва, передбаченої на виконання міської цільової програми "Соціальне партнерство" на відповідний рік (далі - бюджетні кошти), за напрямами: "Надання, на умовах відбору, фінансової допомоги громадським організаціям, діяльність яких має соціальну спрямованість, на реалізацію заходів соціального захисту ветеранів, інвалідів та осіб, які потребують соціальної підтримки", "Надання соціальних послуг та проведення соціальних заходів громадськими організаціями, діяльність яких має соціальну спрямованість" та "Проведення загальноміських соціальних заходів до державних свят та визначних дат".

2. Одержувачами бюджетних коштів є міські та районні громадські організації жінок, інвалідів, громадян, які постраждали внаслідок Чорнобильської катастрофи, ветеранів війни та праці, осіб, які захищали незалежність, суверенітет та територіальну цілісність України і брали безпосередню участь в антитерористичній операції, забезпеченні її проведення; жертв нацистських переслідувань, дітей війни, Товариства Червоного Хреста України, Київського об'єднання Спілки Самаритян України та інші громадські організації, які надають соціальні послуги киянам (далі - громадські організації).

3. З метою відбору та для надання фінансової підтримки з бюджету міста Києва міським громадським організаціям, утворюється міська Комісія з відбору громадських організацій для надання фінансової підтримки з бюджету міста Києва при Департаменті соціальної політики виконавчого органу Київської міської ради (Київської міської державної адміністрації) (далі - міська Комісія з відбору).

Міську Комісію з відбору очолює директор Департаменту соціальної політики виконавчого органу Київської міської ради (Київської міської державної адміністрації).

4. До складу міської Комісії з відбору можуть входити: представники Департаменту соціальної політики виконавчого органу Київської міської ради (Київської міської державної адміністрації), депутати Київської міської ради (за згодою), представники структурних підрозділів виконавчого органу Київської міської ради (Київської міської державної адміністрації), Координаційної ради міських громадських організацій інвалідів (за згодою) та інші представники міських громадських організацій (за згодою).

Члени міської Комісії з відбору беруть участь у її роботі на громадських засадах.

Персональний склад міської Комісії з відбору погоджується з постійною комісією Київської міської ради з питань охорони здоров'я та соціального захисту і затверджується наказом директора Департаменту соціальної політики виконавчого органу Київської міської ради (Київської міської державної адміністрації).

5. Для надання фінансової підтримки з бюджету міста Києва районним громадським організаціям утворюються районні Комісії з відбору громадських організацій для надання фінансової підтримки з бюджету міста Києва при районних в місті Києві державних адміністраціях (далі - районна Комісія з відбору).

Районну Комісію з відбору очолює заступник голови відповідної районної в місті Києві державної адміністрації згідно з розподілом обов'язків.

© ТОВ "Інформаційно-аналітичний центр "ЛІГА", ТОВ "ЛІГА ЗАКОН", 2016. Тел (044) 538-01-01
Віддруковано 12.04.2016 10:55:31

6. До складу районної Комісії з відбору можуть входити представники: управління праці та соціального захисту населення районних в місті Києві державних адміністрацій, відділу з питань внутрішньої політики та зв'язків з громадськістю, фінансового управління районних в місті Києві державних адміністрацій, районного територіального центру соціального обслуговування, депутати Київської міської ради (за згодою), громадської ради при районній в місті Києві державній адміністрації (за згодою).

Члени районної Комісії з відбору беруть участь у її роботі на громадських засадах.

Персональний склад районної Комісії з відбору затверджується розпорядженням відповідної районної в місті Києві державної адміністрації, копія якого направляється голові постійної комісії Київської міської ради з питань охорони здоров'я та соціального захисту.

7. Міська та районні комісії з відбору:

розглядають заявки міських/районних громадських організацій та додані до них документи;

здійснюють відбір міських/районних громадських організацій для надання фінансової підтримки з бюджету міста Києва згідно з цим Порядком;

подають пропозиції голові постійної комісії Київської міської ради з питань охорони здоров'я та соціального захисту щодо фінансової підтримки за результатами відбору.

8. Організаційною формою роботи міської та районних комісій з відбору є засідання, які проводяться щорічно у жовтні - листопаді року, що передує періоду, в якому планується надавати фінансову підтримку.

Рішення про скликання засідання міської чи районної комісій з відбору приймається відповідно головою міської чи районної комісій з відбору, про що повідомляється голові постійної комісії Київської міської ради з питань охорони здоров'я та соціального захисту.

9. Склад міської та районної комісій з відбору не повинен бути менше ніж 11 осіб в кожній.

Засідання міської та районної комісій з відбору є правомочними, якщо на них присутні не менше двох третин їх складу.

10. Рішення міської та районних комісій з відбору про результати відбору ухвалюються голосуванням більшістю голосів присутніх на засіданні членів, оформлюються протоколами та підписуються головою, секретарем та членами комісії з відбору. Копії рішень міської та районної комісій з відбору направляються голові постійної комісії Київської міської ради з питань охорони здоров'я та соціального захисту.

11. Про початок відбору міських/районних громадських організацій з метою надання фінансової підтримки (далі - відбір) головою міської або відповідної районної комісії з відбору подаються оголошення в друкованих засобах масової інформації та/або шляхом розміщення на веб-сайті Департаменту соціальної політики виконавчого органу Київської міської ради (Київської міської державної адміністрації), районної в місті Києві державної адміністрації в мережі Інтернет.

Оголошення про проведення відбору повинно включати такі відомості:

короткий зміст умов відбору;

дату, час і місце проведення відбору;

кінцевий термін прийняття заявок та пропозицій від міських/районних громадських організацій.

12. Міська Комісія з відбору та районні комісії з відбору здійснюють прийом заявок та доданих до них документів громадських організацій протягом 15 календарних днів з дати виходу та/або публікації оголошення про проведення відбору.

Термін проведення відбору - 30 календарних днів.

© ТОВ "Інформаційно-аналітичний центр "ЛІГА", ТОВ "ЛІГА ЗАКОН", 2016. Тел (044) 538-01-01
Віддруковано 12.04.2016 10:55:31

13. Для отримання бюджетних коштів міські громадські організації подають заявку міській Комісії з відбору, а районні громадські організації подають заявку районній Комісії з відбору. Одна і та сама організація не може подавати заявку міській та районним комісіям з відбору.

13.1. До заявки додаються:

копія статуту громадської організації (подається одноразово під час отримання бюджетних коштів вперше, якщо у зазначений документ не вносилися зміни);

копія свідоцтва про реєстрацію громадської організації;

копія довідки про реєстрацію у відповідному органі Державної податкової служби;

копія протоколу засідання вищого органу управління про склад керівництва громадської організації;

календарний план та змістовне наповнення заходу (програми);

розрахунки та обґрунтування за напрямами використання бюджетних коштів у розрізі напрямів, визначених цим Порядком;

звіт про використання бюджетних коштів за попередній рік з відповідними підтверджуючими документами (для громадських організацій, які отримали бюджетні кошти у попередньому році).

14. Зазначені у пункті 13.1 цього Порядку документи засвідчуються підписом керівника, скріпленим печаткою громадської організації (в разі наявності).

15. Критеріями відбору міських та районних громадських організацій є:

відповідність запланованих заходів громадської організації пріоритетам державної політики у відповідній сфері;

результати діяльності громадської організації на території міста Києва або району у попередньому році (крім громадських організацій ветеранів);

актуальність та соціальна спрямованість діяльності громадської організації;

співвідношення витрат та очікуваного результату від здійснення громадською організацією заходів;

ефективність використання бюджетних коштів (за винятком міських та районних громадських організацій, які не отримували фінансової підтримки за рахунок бюджетних коштів);

наявність детальних розрахунків та обґрунтувань за кожним напрямом використання бюджетних коштів, поданих громадською організацією;

інноваційність методів та форм роботи громадської організації;

наявність кадрового, матеріально-технічного та методичного забезпечення діяльності громадської організації.

16. Бюджетні кошти надаються міській або районним громадським організаціям інвалідів, громадян, які постраждали внаслідок Чорнобильської катастрофи, та можуть бути використані на цілі, пов'язані із статутною діяльністю.

16.1. Для забезпечення виконання завдань і заходів:

матеріальне заохочення керівника, заступника керівника, працівників, які забезпечують діяльність організації, що не повинно перевищувати розміру мінімальної заробітної плати на день виплати (кількість отримувачів в одній організації з числа соціальних педагогів, сурдоперекладачів та інших працівників не може бути більше 10 осіб);

придбання канцтоварів, оргтехніки та обладнання для устаткування робочого місця, необхідного для здійснення

© ТОВ "Інформаційно-аналітичний центр "ЛІГА", ТОВ "ЛІГА ЗАКОН", 2016. Тел (044) 538-01-01
Віддруковано 12.04.2016 10:55:31

статутної діяльності.

Часткової оплати:

оренди приміщень за умови знаходження організації в одному приміщенні (без надання вищезазначеного приміщення в суборенду);

комунальних послуг у межах середніх норм споживання;

телефонного зв'язку, поштових послуг;

послуг з поточного ремонту інвентарю, обладнання;

придбання пально-мастильних матеріалів для автомобілів, які перебувають на балансі міських організацій інвалідів та організацій громадян, які постраждали внаслідок Чорнобильської катастрофи та використовуються для виконання статутних завдань;

друку буклетів та брошур з соціальної тематики, пов'язаної з діяльністю організації, в тому числі шрифтом Брайля, спеціалізованими мовами та озвучених;

оплата поточного ремонту приміщень, які орендують громадські організації інвалідів та громадські організації громадян, які постраждали внаслідок Чорнобильської катастрофи;

послуг з придбання, встановлення, користування та обслуговування довідково-інформаційних, системних програм і програм бухгалтерського обліку та веб-сторінки організації, забезпечення доступу до електронної пошти.

16.2. Проведення заходів із відзначення державних свят, визначних та пам'ятних дат; проведення конференцій, зборів, круглих столів, спеціалізованих фестивалів (у тому числі міжнародних), конкурсів, соціальних акцій (придбання призів, пам'ятних знаків, подарункових наборів), виставок, спортивних змагань, туристичних походів, вечорів відпочинку, екскурсій.

16.3. Придбання виробів медичного призначення, засобів гігієни та догляду.

16.4. Навчання голови та секретаря комітетів з конкурсних торгів (не більш як дві особи) громадських організацій інвалідів, громадян, які постраждали внаслідок Чорнобильської катастрофи, що здійснюють процедури закупівель товарів, робіт і послуг в установленому законом порядку.

17. Бюджетні кошти надаються міській та районним громадським організаціям Товариства Червоного Хреста України та Київському об'єднанню Спілки Самаритян України та можуть бути використані для забезпечення виконання статутних завдань та заходів, а саме для оплати:

оренди приміщення та комунальних послуг;

утримання автомобіля та поповнення запасів пального для служби катастроф;

матеріального заохочення працівників патронажної служби;

проведення свят та проектів медико-соціального спрямування;

придбання виробів медичного призначення, засобів гігієни та догляду.

18. Бюджетні кошти надаються міській або районній громадській організації ветеранів війни та праці, дітей війни, осіб, які захищали незалежність, суверенітет та територіальну цілісність України і брали безпосередню участь в антитерористичній операції, та можуть бути використані на цілі, пов'язані зі статутною діяльністю.

18.1. Для забезпечення виконання завдань і заходів:

© ТОВ "Інформаційно-аналітичний центр "ЛІГА", ТОВ "ЛІГА ЗАКОН", 2016. Тел (044) 538-01-01
Віддруковано 12.04.2016 10:55:31

надання матеріального заохочення для керівника, заступника керівника міської або районної громадської організації ветеранів, що не повинно перевищувати розміру мінімальної заробітної плати на день виплати, для іншого працівника міської чи районної організації ветеранів - не більше 80 % мінімальної заробітної плати на день виплати (матеріальне заохочення надається не більш ніж 3 працівникам організації, крім громадських організацій осіб, які захищали незалежність, суверенітет та територіальну цілісність України і брали безпосередню участь в антитерористичній операції);

придбання канцтоварів, оргтехніки та обладнання для устаткування робочого місця, необхідного для здійснення статутної діяльності;

оренда приміщень за умови знаходження організації в одному приміщенні (без надання вищезазначеного приміщення в суборенду) та не більш ніж на 200 кв. м на одну організацію;

оплата комунальних послуг і телефонного зв'язку, поштових послуг, послуг мережі Інтернет;

транспортне обслуговування, пов'язане з виконанням статутних завдань;

часткова оплата придбання пально-мастильних матеріалів для автомобілів, які перебувають на балансі громадських організацій ветеранів війни та праці, дітей війни, осіб, які захищали незалежність, суверенітет та територіальну цілісність України і брали безпосередню участь в антитерористичній операції, та використовуються для виконання статутних завдань;

оплата поточного ремонту приміщень, які орендують громадські організації ветеранів війни та праці, дітей війни та осіб, які захищали незалежність, суверенітет та територіальну цілісність України і брали безпосередню участь в антитерористичній операції;

друк буклетів та брошур з соціальної, військово-патріотичної тематики, пов'язаної з діяльністю міської чи районної організації.

18.2. Навчання голови та секретаря комітетів з конкурсних торгів (не більш як дві особи) громадських організацій ветеранів, що здійснюють процедури закупівель товарів, робіт і послуг в установленому законом порядку.

18.3. Проведення заходів із відзначення державних свят, визначних та пам'ятних дат.

18.4. Проведення конференцій, зборів, круглих столів, виставок, вечорів відпочинку на території Києва та Київської області (придбання призів, пам'ятних знаків, подарункових наборів).

18.5. Проведення заходів, пов'язаних із патріотичним вихованням молоді (уроки мужності, екскурсії, спортивні змагання, туристичні походи), (придбання призів, пам'ятних знаків, подарункових наборів).

19. Бюджетні кошти надаються міській або районній громадській організації жінок, багатодітних сімей та іншим громадським організаціям, які надають соціальні послуги киянам (та які пройшли відбір), і можуть бути використані для забезпечення реалізації соціальних проектів та акцій відповідно до погоджених з Департаментом соціальної політики виконавчого органу Київської міської ради (Київської міської державної адміністрації) та відповідною районною в місті Києві державною адміністрацією проектів планів використання бюджетних коштів.

20. Не допускається спрямування бюджетних коштів на:

20.1. Проведення заходів за статтями витрат, які здійснюються за рахунок видатків інших бюджетів.

20.2. Оплату послуг організації-посередника з підготовки та проведення заходів.

20.3. Оплату банкетів та фуршетів.

21. Розподіл бюджетних коштів для надання фінансової підтримки з бюджету міста Києва для міських громадських організацій, зазначених у пункті 2 цього Порядку, здійснюється на підставі наказу Департаменту соціальної політики виконавчого органу Київської міської ради (Київської міської державної адміністрації) відповідно до пунктів 16 - 19 цього

© ТОВ "Інформаційно-аналітичний центр "ЛІГА", ТОВ "ЛІГА ЗАКОН", 2016. Тел (044) 538-01-01
Віддруковано 12.04.2016 10:55:31

Порядку на основі протоколу міської Комісії з відбору в межах бюджетних асигнувань, передбачених у бюджеті м. Києва на відповідний рік на виконання міської цільової програми "Соціальне партнерство" на 2016 - 2018 роки. Копія наказу в десятиденний термін після його затвердження надається Департаменту фінансів виконавчого органу Київської міської ради (Київської міської державної адміністрації).

22. Розподіл бюджетних коштів для надання фінансової підтримки з бюджету міста Києва для районних громадських організацій, зазначених у пункті 2 цього Порядку, здійснюється на підставі розпорядження районної в місті Києві державної адміністрації відповідно до пунктів 16 - 19 цього Порядку за результатами відбору, проведеного районною Комісією з відбору, в межах бюджетних асигнувань, передбачених у бюджеті м. Києва на відповідний рік на виконання міської цільової програми "Соціальне партнерство" на 2016 - 2018 роки. Копія розпорядження в десятиденний термін після його затвердження надається Департаменту фінансів виконавчого органу Київської міської ради (Київської міської державної адміністрації).

23. Закупівля товарів, робіт і послуг за рахунок коштів міського бюджету здійснюється в установленому законодавством порядку.

24. Операції, пов'язані з використанням бюджетних коштів, здійснюються у порядку, встановленому Державною казначейською службою України.

25. Складання та подання фінансової та бюджетної звітності про використання бюджетних коштів, а також контроль за їх цільовим витрачанням здійснюються в установленому законодавством порядку.

Київський міський голова **В. Кличко**

© ТОВ "Інформаційно-аналітичний центр "ЛІГА", ТОВ "ЛІГА ЗАКОН", 2016. Тел (044) 538-01-01
Віддруковано 12.04.2016 10:55:31

Центр захисту дітей «Наші діти»

Вих. №.07.. від 20 січня 2016р.

Київському міському голові
пану Віталію Кличку
м.Київ, вул.Хрещатик,36

Про включення витрат соціальної установи - Центр захисту дітей «Наші діти» до міської цільової програми «Соціальне партнерство» та фінансування діяльності цієї установи у 2016 році

ПРИЙНЯТО 22.01.16
АПАРАТ ВИКОНАВЧОГО ОРГАНУ КИЇВСЬКОЇ МІСЬКОЇ РАДИ (КИЇВСЬКОЇ МІСЬКОЇ ДЕРЖАВНОЇ АДМІНІСТРАЦІЇ)
УПРАВЛІННЯ ДОКУМЕНТАЛЬНОГО ЗАБЕЗПЕЧЕННЯ
П.І.Б.
Тел.: 202 76 41, 202 75 58

Шановний Віталію Володимировичу!

вх. 1890 від 25.01.16 - Деп-нт соц. політики

У столиці до кінця минулого року діяла цільова програма підтримки "Соціальне партнерство", метою якої, як Вам відомо, є розвиток соціального партнерства між виконавчим органом Київської міської ради і громадою через громадські і благодійні організації, сприяння забезпеченню надання соціальних послуг громадськими організаціями при реалізації норм Закону України "Про соціальні послуги".

У 2011 році Київрада рішенням №197/5584 включила соціальну установу - Центр захисту дітей «Наші діти», засновану нашою громадською організацією **(Структурним осередком «Німецько-Польсько-Українського Товариства в Україні)** до Переліку організацій, які отримували фінансову підтримку в рамках даної програми.

Висловлюємо впевненість, що подібна і вкрай важлива Програма буде діяти і у 2016 році.

У зв'язку з цим, прошу Вас дати доручення управлінню КМДА (яке займається формуванням нової цільової програми соціального партнерства), про включення нашої установи - Центр захисту дітей «Наші діти» (код ЄДРПОУ35912325) до Переліку громадських організацій, які будуть отримувати фінансову підтримку з Київського міського бюджету у 2016 та наступних роках.

Центр захисту дітей «Наші діти» було створено у 2007 році у відповідності до рішень Уряду України, та функціонує у м.Києві як інноваційний пілотний проект Структурного осередку „Німецько-Польсько-Українського Товариства" із захисту прав безпритульних дітей за зразком поширеної в Європі форми „соціальної родини". Старт цій соціальній ініціативі дала Постанова КМУ від 30.05.2007р. №787 «Про проведення у м.Києві експерименту щодо запровадження інноваційної форми влаштування дітей».

Метою проекту Центр „Наші діти" є впровадження в практику вимог Конвенції ООН про права дитини та реалізація положень Закону України „Про забезпечення організаційно-правових умов соціального захисту дітей-сиріт та дітей, позбавлених батьківського піклування", демонстрація можливостей ефективної міжнародної співпраці із залученням коштів як державного, так і приватного секторів для влаштування дітей у соціальні установи сімейного типу.

Телефон/факс: +38 044 550 42 86 | електронна адреса: office@gpu-society.org |
Веб сторінка: www.ourkids.eu
Юридична адреса: пр. Павла Тичини, 28-Б, 02152 Київ, Україна | Поштова адреса: а/с 137, 02152 Київ, Україна

Соціально-педагогічна діяльність Центру ґрунтується на нормах «Типового положення про центр захисту дітей «Наші діти», затвердженого постановою КМУ від 29.12.2009 р. №1421. Центр тісно співпрацює з міськими соціальними службами, на постійній основі опікується соціальним захистом біля сотні дітей, які потрапили у складні життєві обставини, та надає таким дітям соціальну підтримку та тимчасове проживання у сімейному колі.

На виконання урядових рішень Київрада надала в оренду земельну ділянку та комунальне приміщення у Дніпровському районі столиці, яке ми зараз і займаємо.

Центр захисту дітей «Наші діти», як і переважна більшість інших недержавних соціальних закладів м.Києва, здійснює свою статутну діяльність в орендованому приміщенні, тому оплата оренди та комунальних послуг вимагає постійних фінансових ресурсів, які ми ніде інакше, як від донорів чи місцевої громади, отримувати не можемо.

Маючи статус неприбуткової установи, згідно із нормами Податкового кодексу, Центр «Наші діти» не може одержувати прибуток, і в умовах фінансової нестабільності позбавлений можливості сплачувати кошти за оренду комунальних приміщень, комунальні послуги, виконувати свої соціальні завдання щодо виявлення та сприяння розвитку різнобічних інтересів і потреб дітей, які перебувають у складних життєвих обставинах, організації їх індивідуального навчального, виховного та корекційного процесів, спортивно-оздоровчої, технічної чи художньої діяльності.

Хочу звернути Вашу увагу, що статтею 14 Закону України «Про соціальні послуги» органам місцевого самоврядування **доручено сприяти громадським організаціям** в їх діяльності, надавати фінансову підтримку, а також приміщення, обладнання та інше майно, необхідне для виконання їх статутних завдань, які мають соціальне значення.

Згідно наших детальних розрахунків, загальна сума коштів, яких потребує у 2016р. Центр «Наші діти» від міського бюджету на оплату комунальних послуг, – становить 642 900,42 грн.

У зв'язку з цим, соціально-педагогічний колектив нашого Центру просить Вас доручити Департаментам фінансів та Департаменту освіти і науки, молоді та спорту КМДА спільно **передбачити у бюджеті наступного року кошти в сумі 642 900,42 грн. на відшкодування витрат соціальної установи Центр захисту дітей «Наші діти»**, заснованої Структурним осередком Німецько-Польсько-Українського Товариства в Україні, **шляхом прямого фінансування цих витрат профільним департаментом, або в рамках цільової програми "Соціальне партнерство" у 2016 та в наступних роках.**

Також, ми маємо надію, що діяльність нашого Центру і надалі буде визнаватися Київрадою як соціально важлива, а тому місто підтримає фінансово у 2016 році справедливий розподіл ризиків та витрат, пов'язаних з щоденним перебуванням у Центрі багатьох десятків дітей киян.

До заяви додаються:

1. Розрахунок витрат на сплату комунальних послуг Центру захисту дітей «Наші діти» на 2016 р.;
2. витяг із ЄДРПОУ щодо Центру «Наші діти».

З повагою,

Директор Центру Ніна Горидько

Україна * Центр захисту дітей "Наші діти" * м.Київ
Ідентифікаційний код 35912325

МІНІСТЕРСТВО ЮСТИЦІЇ УКРАЇНИ

Єдиний державний реєстр юридичних осіб та фізичних осіб-підприємців

ЦЕНТР ЗАХИСТУ ДІТЕЙ "НАШІ ДІТИ" (ЦЕНТР "НАШІ ДІТИ")

Детальна інформація про юридичну особу:

Повне найменування юридичної особи та скорочене у разі його наявності	ЦЕНТР ЗАХИСТУ ДІТЕЙ "НАШІ ДІТИ" (ЦЕНТР "НАШІ ДІТИ")
Організаційно-правова форма	ОРГАНІЗАЦІЯ (УСТАНОВА, ЗАКЛАД) ОБ'ЄДНАННЯ ГРОМАДЯН
Назва юридичної особи	ЦЕНТР ЗАХИСТУ ДІТЕЙ "НАШІ ДІТИ"
Ідентифікаційний код юридичної особи	35912325
Місцезнаходження юридичної особи	02152, м.Київ, ПРОСПЕКТ П. ТИЧИНИ, будинок 28-Б
Перелік засновників (учасників) юридичної особи, у тому числі найменування, місцезнаходження та ідентифікаційний код юридичної особи, якщо засновник – юридична особа	СТРУКТУРНИЙ ОСЕРЕДОК "НІМЕЦЬКО-ПОЛЬСЬКО-УКРАЇНСЬКОГО ТОВАРИСТВА " В УКРАЇНІ Код ЄДРПОУ засновника: 33492085 Адреса засновника: 02152, м.Київ, Дніпровський район, ПРОСПЕКТ ТИЧИНИ, будинок 28-Б Розмір внеску до статутного фонду (грн.): 0.00
Дані про розмір статутного капіталу (статутного або складеного капіталу)	Розмір (грн.): 0.00
Види діяльності	Код КВЕД 87.90 Надання інших послуг догляду із забезпеченням проживання (основний)
Відомості про органи управління юридичної особи	
Прізвище, ім'я, по батькові, дата обрання (призначення) осіб, які обираються (призначаються) до органу управління юридичної особи, уповноважених представляти юридичну особу у правовідносинах з третіми особами	ГОРИДЬКО НІНА МИКОЛАЇВНА - керівник з 01.11.2011
Дата та номер запису в Єдиному державному реєстрі про проведення	Дата запису: 23.04.2008 Номер запису: 1 067 102 0000 012647

державної реєстрації юридичної особи	
Статус відомостей про юридичну особу	відомості не підтверджено
Назва установчого документа	
Місцезнаходження реєстраційної справи	Відділ державної реєстрації юридичних осіб та фізичних осіб - підприємців Дніпровського району реєстраційної служби Головного територіального управління юстиції у місті Києві
Дані органів статистики про основний вид економічної діяльності юридичної особи	Код КВЕД 87.90 Надання інших послуг догляду із забезпеченням проживання
Інформація про здійснення зв'язку з юридичною особою	Телефон 1: 0445504286 Телефон 2: 0442941355

Комунальні Послуги 2016 - 2018 рр.

Додаток № 1
до листа № 25 від 30.03.2016

Електричество

Год	Месяц	Единицы	Тариф (с НДС)	Сумма
2016	1	3 556,00	0,79	2 805,68
2016	2	3 069,00	0,79	2 421,44
2016	3	3 892,00	0,99	3 853,08
2016	4	4 000,00	0,99	3 960,00
2016	5	4 000,00	0,99	3 960,00
2016	6	4 000,00	0,99	3 960,00
2016	7	4 000,00	0,99	3 960,00
2016	8	4 000,00	0,99	3 960,00
2016	9	4 000,00	1,29	5 160,00
2016	10	4 000,00	1,29	5 160,00
2016	11	4 000,00	1,29	5 160,00
2016	12	4 000,00	1,29	5 160,00
		46 517,00		**49 520,21**

Электричество-теплонасосы

Год	Месяц	Единицы	Тариф (с НДС)	Сумма
2016	1	28 683,00	0,79	22 630,89
2016	2	29 109,60	0,79	22 967,47
2016	3	21 290,40	0,99	21 077,50
2016	4	25 000,00	0,99	24 750,00
2016	5	15 000,00	0,99	14 850,00
2016	6	7 000,00	0,99	6 930,00
2016	7	7 000,00	0,99	6 930,00
2016	8	7 000,00	0,99	6 930,00
2016	9	7 000,00	1,29	9 030,00
2016	10	15 000,00	1,29	19 350,00
2016	11	25 000,00	1,29	32 250,00
2016	12	35 000,00	1,29	45 150,00
		222 083,00		**232 845,86**

Вода

Год	Месяц	Единицы	Тариф (с НДС)	Сумма
2016	1	227,00	8,69	1 972,63
2016	2	276,00	8,69	2 398,44
2016	3	284,00	8,69	2 467,96
2016	4	400,00	8,69	3 476,00
2016	5	400,00	10,50	4 200,00
2016	6	1 000,00	10,50	10 500,00
2016	7	1 000,00	10,50	10 500,00
2016	8	1 000,00	10,50	10 500,00
2016	9	1 000,00	10,50	10 500,00
2016	10	400,00	10,50	4 200,00
2016	11	400,00	10,50	4 200,00
2016	12	400,00	10,50	4 200,00
		6 787,00		**69 115,03**

Сумма
27 409,20
27 787,36
27 398,54
32 186,00
23 010,00
21 390,00
21 390,00
21 390,00
24 690,00
28 710,00
41 610,00
54 510,00
351 481,09

Электричество

Год	Месяц	Единицы	Тариф (с НДС)	Сумма
2017	1	4 500,00	1,29	5 805,00
2017	2	4 500,00	1,29	5 805,00
2017	3	4 500,00	1,68	7 560,00
2017	4	4 500,00	1,68	7 560,00
2017	5	4 000,00	1,68	6 720,00
2017	6	4 000,00	1,68	6 720,00
2017	7	4 000,00	1,68	6 720,00
2017	8	4 000,00	1,68	6 720,00
2017	9	4 000,00	2,00	8 000,00
2017	10	4 500,00	2,00	9 000,00
2017	11	4 500,00	2,00	9 000,00
2017	12	4 500,00	2,00	9 000,00
		51 500,00		**88 610,00**

Электричество-теплонасосы

Год	Месяц	Единицы	Тариф (с НДС)	Сумма
2017	1	35 000,00	1,29	45 150,00
2017	2	35 000,00	1,29	45 150,00
2017	3	30 000,00	1,68	50 400,00
2017	4	25 000,00	1,68	42 000,00
2017	5	15 000,00	1,68	25 200,00
2017	6	7 000,00	1,68	11 760,00
2017	7	7 000,00	1,68	11 760,00
2017	8	7 000,00	1,68	11 760,00
2017	9	7 000,00	2,00	14 000,00
2017	10	15 000,00	2,00	30 000,00
2017	11	25 000,00	2,00	50 000,00
2017	12	35 000,00	2,00	70 000,00
		243 000,00		**407 180,00**

Вода

Год	Месяц	Единицы	Тариф (с НДС)	Сумма
2017	1	500,00	10,50	5 250,00
2017	2	500,00	10,50	5 250,00
2017	3	500,00	10,50	5 250,00
2017	4	500,00	10,50	5 250,00
2017	5	500,00	12,00	6 000,00
2017	6	1 000,00	12,00	12 000,00
2017	7	1 000,00	12,00	12 000,00
2017	8	1 000,00	12,00	12 000,00
2017	9	1 000,00	12,00	12 000,00
2017	10	500,00	12,00	6 000,00
2017	11	500,00	12,00	6 000,00
2017	12	500,00	12,00	6 000,00
		8 000,00		**93 000,00**

Сумма
56 205,00
56 205,00
63 210,00
54 810,00
37 920,00
30 480,00
30 480,00
30 480,00
34 000,00
45 000,00
65 000,00
85 000,00
588 790,00

Электричество

Год	Месяц	Единицы	Тариф (с НДС)	Сумма
2018	1	4 500,00	2,00	9 000,00
2018	2	4 500,00	2,00	9 000,00
2018	3	4 500,00	2,20	9 900,00
2018	4	4 500,00	2,20	9 900,00
2018	5	4 000,00	2,20	8 800,00
2018	6	4 000,00	2,20	8 800,00
2018	7	4 000,00	2,20	8 800,00
2018	8	4 000,00	2,20	8 800,00
2018	9	4 000,00	2,50	10 000,00
2018	10	4 500,00	2,50	11 250,00
2018	11	4 500,00	2,50	11 250,00
2018	12	4 500,00	2,50	11 250,00
		51 500,00		**116 750,00**

Электричество-теплонасосы

Год	Месяц	Единицы	Тариф (с НДС)	Сумма
2018	1	35 000,00	2,00	70 000,00
2018	2	35 000,00	2,00	70 000,00
2018	3	30 000,00	2,20	66 000,00
2018	4	25 000,00	2,20	55 000,00
2018	5	15 000,00	2,20	33 000,00
2018	6	7 000,00	2,20	15 400,00
2018	7	7 000,00	2,20	15 400,00
2018	8	7 000,00	2,20	15 400,00
2018	9	7 000,00	2,50	17 500,00
2018	10	15 000,00	2,50	37 500,00
2018	11	25 000,00	2,50	62 500,00
2018	12	35 000,00	2,50	87 500,00
		243 000,00		**545 200,00**

Вода

Год	Месяц	Единицы	Тариф (с НДС)	Сумма
2018	1	500,00	12,00	6 000,00
2018	2	500,00	12,00	6 000,00
2018	3	500,00	12,00	6 000,00
2018	4	500,00	12,00	6 000,00
2018	5	500,00	14,00	7 000,00
2018	6	1 000,00	14,00	14 000,00
2018	7	1 000,00	14,00	14 000,00
2018	8	1 000,00	14,00	14 000,00
2018	9	1 000,00	14,00	14 000,00
2018	10	500,00	14,00	7 000,00
2018	11	500,00	14,00	7 000,00
2018	12	500,00	14,00	7 000,00
		8 000,00		**108 000,00**

Сумма
85 000,00
85 000,00
81 900,00
70 900,00
48 800,00
38 200,00
38 200,00
38 200,00
41 500,00
55 750,00
80 750,00
105 750,00
769 950,00

Директор - Ніна Горидько

08/231-7965/0/1
26.04.2016

1.2.

КИЇВСЬКА МІСЬКА РАДА

I СЕСІЯ VIII СКЛИКАННЯ

РІШЕННЯ

_____№_____

ПРОЕКТ

Про внесення змін до міської цільової програми «Соціальне партнерство» на 2016 - 2018 роки, затвердженої рішенням Київської міської ради від 11.02.2016 № 89/89

Відповідно до пункту 22 частини першої статті 26 Закону України «Про місцеве самоврядування в Україні» та з метою виконання завдань міської цільової програми «Соціальне партнерство» на 2016 - 2018 роки, затвердженої рішенням Київської міської ради від 11.02.2016 № 89/89, Київська міська рада

ВИРІШИЛА:

1. Внести зміни до міської цільової програми «Соціальне партнерство» на 2016-2018 роки, затвердженої рішенням Київської міської ради від 11.02.2016 № 89/89, згідно з додатком до цього рішення.

2. Офіційно оприлюднити це рішення у газеті Київської міської ради «Хрещатик».

3. Контроль за виконанням цього рішення покласти на постійну комісію Київської міської ради з питань охорони здоров'я та соціального захисту та постійну комісію Київської міської ради з питань бюджету та соціально-економічного розвитку.

Київський міський голова В. Кличко

ПОДАННЯ:

депутат Київради В.Павлик

депутат Київради В.Гончаров

депутат Київради Ю.Сулига

депутат Київради Ю.Ярмоленко

ПОГОДЖЕНО:

Постійна комісія Київради
з питань охорони здоров'я та соціального захисту

Голова комісії О.Гелевей

Секретар комісії Ю.Лобан

Постійна комісія Київради з питань бюджету
та соціально-економічного розвитку

Голова комісії А.Странніков

Секретар комісії Г.Ясинський

Начальник управління правового
забезпечення діяльності
Київської міської ради В.Слончак

Додаток до рішення
Київської міської ради
від_____ №_____

Зміни
до міської цільової програми «Соціальне партнерство» на 2016 - 2018 роки, затвердженої рішенням Київської міської ради від 11.02.2016 року № 89/89

1. У позиції I розділу V «НАПРЯМИ ДІЯЛЬНОСТІ, ПЕРЕЛІК ЗАВДАНЬ І ЗАХОДІВ ПРОГРАМИ ТА РЕЗУЛЬТАТИВНІ ПОКАЗНИКИ»:

1.1. В графі «Назва напряму діяльності (пріоритетні завдання)» після слів «громадськими організаціями» додати слова «та благодійними організаціями».

1.2. Графі «Заходи програми» пункту 3 позиції I розділу V після слів «громадськими організаціями» додати слова «та благодійними організаціями».

Київський міський голова В. Кличко

депутат Київради В.Павлик

депутат Київради В.Гончаров

депутат Київради Ю.Сулига

депутат Київради Ю.Ярмоленко

ПОЯСНЮВАЛЬНА ЗАПИСКА
до проекту рішення Київської міської ради
«Про внесення змін до міської цільової програми «Соціальне партнерство» на 2016 - 2018 роки, затвердженої рішенням Київської міської ради від 11.02.2016 № 89/89»

1. Обґрунтування необхідності прийняття рішення

У лютому цього року Київська міська рада затвердила міську цільову програму «Соціальне партнерство» на 2016 - 2018 роки (далі - Програма), метою якої є розвиток соціального партнерства між виконавчим органом Київської міської ради та громадськими організаціями, діяльність яких має соціальну спрямованість.

На жаль, цією програмою не передбачена підтримка благодійних організацій, які реалізують вкрай важливі соціальні проекти в столиці.

До прикладу, у Дарницькому районі міста Києва функціонує благодійна організація «Фонд «Асперн», яка, як недержавна та неприбуткова організація, з 2006 року співпрацює з Дарницькою районною в місті Києві державною адміністрацією та її структурними підрозділами.

На даний час зазначеним фондом реалізується 7 спільних проектів з міською та райадміністраціями, зокрема:

1. Районна програма «Соціальний гуртожиток «Дім на половині дороги» у Дарницькому районі м. Києва на 2007-2016 роки».

Соціальний гуртожиток було відкрито 01.06.2007. Для створення гуртожитку Дарницькою райдержадміністрацією надано у безкоштовну оренду приміщення площею - 262,5 кв.м (третій поверх).

Право на тимчасове проживання в гуртожитку мають діти-сироти та діти, позбавлені батьківського піклування, віком від 15 до 18 років, а також особи з числа дітей-сиріт та дітей, позбавлених батьківського піклування, віком від 18 до 23 років, які не мають де проживати.

Метою функціонування Соціального гуртожитку є створення умов для соціальної адаптації осіб, що проживають в ньому, та підготовка їх до самостійного життя.

З 2007 року по теперішній час в гуртожитку проживало понад 100 осіб. На даний час в гуртожитку проживає 8 осіб з числа дітей-сиріт, дітей, позбавлених батьківського піклування, які не мають власного житла.

2. Районна програма «Центр соціально-психологічної реабілітації» у Дарницькому районі м. Києва на 2007-2016 роки».

Центр соціально-психологічної реабілітації дітей відкрито 01.06.2007.

Для створення Центру райдержадміністрацією надано в безкоштовну оренду приміщення площею - 270,5 кв.м (другий поверх).

Право на тривале (стаціонарне) перебування в Центрі мають діти віком від 3 до 18 років, які опинилися в складних життєвих обставинах.

Метою функціонування Центру є соціальний захист осіб, які в ньому проживають, надання їм комплексної соціальної, психологічної, педагогічної, медичної, правової та інших видів допомоги.

З 2007 року по теперішній час в Центрі пройшло реабілітацію понад 350 дітей, які потребували захисту з боку суспільства.

На даний час в Центрі проживає 12 дітей (тривалий термін перебування)

та 3 дітей зараховані на денний стаціонар.

3. Районна програма «Центр інтегративного професійного навчання дітей та молоді Дарницького району м. Києва».

Для створення Центру Дарницькою райдержадміністрацією надано в безкоштовну оренду приміщення площею - 263,3 кв.м (перший поверх).

Це заклад допрофесійної підготовки та професійної орієнтації найбільш соціально вразливих груп дітей та молоді.

Право на навчання в Центрі мають особи віком від 12 до 23 років, в першу чергу: діти-сироти та діти, позбавлені батьківського піклування, діти з багатодітних та малозабезпечених родин, напівсироти, діти, які опинилися в складних життєвих обставинах.

З 2010 року по теперішній час в Центрі пройшли навчання понад 600 дітей та молодих людей Дарницького району за напрямками підготовки: дизайн, перукарська справа, швейна справа, взуттєва справа, столярна справа, комунікативна англійська мова, практичне право, журналістика.

3. Відділення екстреної допомоги при Центрі соціально-психологічної реабілітації дітей у Дарницькому районі м. Києва (кризовий центр).

Для створення кризового центру виділено приміщення площею - 133,3 кв.м. за адресою: Харківське шосе 121/3.

Центр відкрито у вересні 2014 року.

Його завдання - надання комплексу соціальних послуг сім'ям та іншим особам, які перебувають в складних життєвих обставинах, і не можуть їх самостійно подолати, надання безоплатних психологічних, соціально-педагогічних, правових, соціально-економічних та інших послуг, зокрема особам, переселеним із зони проведення АТО.

Маючи статус неприбуткової установи, Благодійна організація «Фонд «Асперн» не може одержувати прибуток, і в умовах фінансової нестабільності позбавлена можливості своєчасно сплачувати комунальні послуги, виконувати свої соціальні завдання щодо захисту інтересів і потреб сімей та інших осіб, які перебувають в складних життєвих обставинах.

У 2012 році Київрада вже включала Благодійну організацію «Фонд «Асперн» до Переліку організацій, які отримували фінансову підтримку в рамках даної Програми для компенсації витрат по сплаті комунальних платежів. На жаль, у новій редакції Програми відсутні положення щодо підтримки діяльності благодійної організації «Фонд «Асперн».

У зв'язку із цим, пропонується прийняти проект рішення Київської міської ради «Про внесення змін до міської цільової програми «Соціальне партнерство» на 2016 - 2018 роки та Порядку відбору громадських організацій для надання фінансової підтримки з бюджету міста Києва, затверджених рішенням Київської міської ради від 11.02.2016 № 89/89», яким дозволити надання надання фінансової підтримки благодійним організаціям на оплату комунальних послуг, енергоносіїв та орендної плати у 2016-2018 роках.

2. Мета і шляхи її досягнення

Метою цього рішення є подальший розвиток соціального партнерства між виконавчим органом Київської міської ради та громадськими і благодійними організаціями, діяльність яких має соціальну спрямованість, з вирішення актуальних питань соціального захисту окремих категорій населення, зокрема - дітей.

Для реалізації зазначеної мети планується надання фінансової підтримки благодійним організаціям на оплату комунальних послуг, енергоносіїв та орендної плати у 2016-2018 роках.

3. Стан нормативно-правової бази у даній сфері правового регулювання

Проект рішення підготовлено у відповідності до статей 24, 26 Закону України «Про місцеве самоврядування в Україні», Закону України «Про забезпечення організаційно-правових умов соціального захисту дітей-сиріт та дітей, позбавлених батьківського піклування».

4. Фінансове-економічне обґрунтування

Прийняття рішення не потребує додаткового фінансування з бюджету міста Києва, оскільки фінансові ресурси, необхідні для благодійних організацій, що спільно з міською владою реалізують соціальні проекти в столиці, вже були закладені в загальний обсяг фінансових ресурсів, необхідних для реалізації міської цільової програми «Соціальне партнерство».

5. Прогноз соціально-економічного та інших наслідків прийняття рішення

Результатом прийняття цього рішення стане стабільна фінансова підтримка благодійних організацій у виконання міської цільової програми «Соціальне партнерство», що сприятиме реалізації такими організаціями соціальних проектів у столиці.

Доповідач на пленарному засіданні - депутат Київради Павлик Віталій Андрійович.

Депутат Київради **В.Павлик**

Депутат Київради **В.Гончаров**

Депутат Київради **Ю.Сулига**

Депутат Київради **Ю.Ярмоленко**

Порівняльна таблиця до проекту рішення Київської міської ради «Про внесення змін до міської цільової програми «Соціальне партнерство» на 2016 - 2018 роки, затвердженої рішенням Київської міської ради від 11.02.2016 № 89/89»

Діюча редакція

V. НАПРЯМИ ДІЯЛЬНОСТІ, ПЕРЕЛІК ЗАВДАНЬ І ЗАХОДІВ ПРОГРАМИ ТА РЕЗУЛЬТАТИВНІ ПОКАЗНИКИ
по міській цільовій програмі "Соціальне партнерство" на 2016 - 2018 роки

N з/п	Назва напряму діяльності (пріоритетні завдання)	Заходи програми	Строк виконання заходу	Виконавці	Джерела фінансування	Орієнтовні обсяги фінансування (вартість), тис. гривень, у тому числі, за роками	Очікуваний результат
I.	Надання, на умовах відбору, фінансової допомоги громадським організаціям, діяльність яких має соціальну спрямованість, на реалізацію заходів						

Запропонована редакція

V. НАПРЯМИ ДІЯЛЬНОСТІ, ПЕРЕЛІК ЗАВДАНЬ І ЗАХОДІВ ПРОГРАМИ ТА РЕЗУЛЬТАТИВНІ ПОКАЗНИКИ
по міській цільовій програмі "Соціальне партнерство" на 2016 - 2018 роки

N з/п	Назва напряму діяльності (пріоритетні завдання)	Заходи програми	Строк виконання заходу	Виконавці	Джерела фінансування	Орієнтовні обсяги фінансування (вартість), тис. гривень, у тому числі, за роками	Очікуваний результат
I.	Надання, на умовах відбору, фінансової допомоги громадським організаціям та **благодійним організаціям**, діяльність яких має соціальну						

	соціального захисту ветеранів, інвалідів та осіб, які потребують соціальної підтримки						

3. Надання фінансової підтримки на виконання (реалізацію) розроблених громадськими організаціями жінок, багатодітних сімей, іншими організаціями програм (заходів, проектів), що передбачені їх статутною діяльністю	2016 - 2018	Департамент соціальної політики та районні в місті Києві державні адміністрації	Бюджет м. Києва	2016 - 701,3 2017 - 764,3 2018 - 832,7	Назва показника	2016	2017	2018
					1. Показник затрат:			
					Обсяг видатків, тис. грн.	701,3	764,3	832,7
					2. Показник продукту:			
					- Кількість організацій, од.	8	9	9
					- кількість членів в організаціях,осіб	1683	1683	1683
					- кількість заходів, проведених громадськими організаціями, од.	26	27	29

	спрямованість, на реалізацію заходів соціального захисту ветеранів, інвалідів та осіб, які потребують соціальної підтримки							

3. Надання фінансової підтримки на виконання (реалізацію) розроблених громадськими та благодійними організаціями жінок, багатодітних сімей, іншими організаціями програм (заходів, проектів), що передбачені їх статутною діяльністю	2016 - 2018	Департамент соціальної політики та районні в місті Києві державні адміністрації	Бюджет м. Києва	2016 - 701,3 2017 - 764,3 2018 - 832,7	Назва показника	2016	2017	2018
					1. Показник затрат:			
					Обсяг видатків, тис. грн.	701,3	764,3	832,7
					2. Показник продукту:			
					- Кількість організацій, од.	8	9	9
					- кількість членів в організаціях,осіб	1683	1683	1683
					- кількість заходів, проведених громадськими організаціями, од.	26	27	29

					3. Показник ефективності:			
					Середні витрати на проведення одного заходу громадськими організаціями, тис. грн.	27,0	28,3	28,7
					4. Показник якості:			
					Динаміка кількості заходів, спрямованих на забезпечення ефективного розв'язання соціальних проблем, у порівнянні з попереднім роком, %	100	104	107

Депутати Київради: В. Ставник

Сулига Ю.К.

					3. Показник ефективності:			
					Середні витрати на проведення одного заходу громадськими організаціями, тис. грн.	27,0	28,3	28,7
					4. Показник якості:			
					Динаміка кількості заходів, спрямованих на забезпечення ефективного розв'язання соціальних проблем, у порівнянні з попереднім роком, %	100	104	107

08/231-1690/ПР
07.04.2016

1.3.

КИЇВСЬКА МІСЬКА РАДА

І СЕСІЯ VIII СКЛИКАННЯ

РІШЕННЯ

_____№ _____ Проект

Про надання дозволу на знесення та списання будівель, які належать до комунальної власності територіальної громади міста Києва

Відповідно до частини п'ятої статті 60 Закону України «Про місцеве самоврядування в Україні», рішення Київської міської ради від 19 липня 2005 року № 816/3391 «Про затвердження Порядку списання основних засобів з балансів підприємств, установ та організацій комунальної власності територіальної громади міста Києва», Київська міська рада

ВИРІШИЛА:

1. Дозволити ритуальній службі спеціалізованому комунальному підприємству «Спеціалізований комбінат підприємств комунально-побутового обслуговування» і Територіальному медичному об'єднанню «ПСИХІАТРІЯ» у місті Києві знести будівлі, які належать до комунальної власності територіальної громади міста Києва, зазначені у додатку.

2. Ритуальній службі спеціалізованому комунальному підприємству «Спеціалізований комбінат підприємств комунально-побутового обслуговування» і Територіальному медичному об'єднанню «ПСИХІАТРІЯ» у місті Києві списати у встановленому порядку будівлі, зазначені у додатку до рішення, після виконання пункту 1 цього рішення.

3. Контроль за виконанням цього рішення покласти на постійну комісію Київської міської ради з питань власності.

Київський міський голова В. Кличко

Подання:

Заступник голови Київської міської державної адміністрації — М. Поворозник

Директор Департаменту комунальної власності м. Києва — А. Гудзь

Погоджено:

Постійна комісія Київради з питань власності:
Голова — Л. Антонєнко

Секретар — С. Артеменко

Постійна комісія Київради з питань охорони здоров'я та соціального захисту:
Голова — О. Гелевей

Секретар — Ю. Лобан

Постійна комісія Київради з питань бюджету та соціально-економічного розвитку:
Голова — А. Странніков

Секретар — Г. Ясинський

Начальник Управління правового забезпечення діяльності Київської міської ради — В. Слончак

Заступник керівника апарату - начальник юридичного управління — Л. Верес

до чистової ред. правок п. 1
20.02.16

Директор Департаменту охорони здоров'я — Т. Донченко

Директор Департаменту житлово - комунальної інфраструктури — Д. Новицький

В.о. Керівника апарату — В. Бондаренко

Перший заступник голови Київської міської державної адміністрації — Г. Пліс

19.02.2016

Додаток
до рішення Київської міської ради
_____2016 №_____

Будівлі, які належать до комунальної власності територіальної громади міста Києва, дозвіл на знесення та списання яких надається

№ п/п	Найменування об'єкта	Адреса	Рік введення в експлуатацію	Площа, кв.м	Інвентарний номер	Балансова вартість, грн		Підстава для списання
						Первісна	Залишкова	
1. Ритуальна служба спеціалізоване комунальне підприємство «Спеціалізований комбінат підприємств комунально-побутового обслуговування»								
1.1.	Будівля контори	вул. Велика Кільцева дорога (Святошинське кладовище)	1952	30,0	51401	4037,96	1164,75	акт на списання основних засобів від 30.09.2015 № 1
2. Територіальне медичне об'єднання «ПСИХІАТРІЯ» у місті Києві								
2.1.	Будівля кисневої станції (корпус № 18)	вул. Кирилівська, 103-А	1978	68,9	10310148	136963,00	0,00	акт на списання основних засобів від 04.10.2015 № 1

Київський міський голова В. Кличко

ПОЯСНЮВАЛЬНА ЗАПИСКА

до проекту рішення Київської міської ради «Про надання дозволу на знесення та списання будівель, які належать до комунальної власності територіальної громади міста Києва»

1.Обгрунтування необхідності прийняття рішення.

До Департаменту комунальної власності м. Києва надійшли звернення підприємства та закладу, а саме:

- ритуальної служби спеціалізованого комунального підприємства «Спеціалізований комбінат підприємств комунально-побутового обслуговування» (лист від 18.09.2015 № 1602) та Департаменту житлово-комунальної інфраструктури виконавчого органу Київської міської ради (Київської міської державної адміністрації) (лист від 17 лютого 2015 року № 058/812-1245) щодо надання дозволу на списання з балансу підприємства будівлі контори Святошинського кладовища, що знаходиться на вул. Велика Кільцева дорога, та яка 08.09.2013 пошкоджена в результаті пожежі. Постановою Святошинського районного управління ГУ МВС України від 20.11.2014 кримінальне провадження, внесене до Єдиного реєстру досудових розслідувань за № 12013110080010668 від 08.09.2013 року, закрито у зв'язку з відсутністю в діянні складу кримінального правопорушення;

- Територіального медичного об'єднання «ПСИХІАТРІЯ» у місті Києві (лист від 07 жовтня 2015 року № 1-01/1962) щодо списання будівлі кисневої станції (корпус № 18) на вул. Фрунзе, 103 – А (нині – вул. Кирилівська, 103-А) у зв'язку з аварійний станом, що підтверджено звітом про технічний стан конструкцій №22/13-00-ТЗ, виконаний 16.03.2015 ТОВ «Медінжсервіс». Акт на списання основних засобів від 04.10.2015 № 1 погоджено Департаментом охорони здоров'я.

Керуючись рішенням Київської міської ради від 19 липня 2005 року № 816/3391 «Про затвердження Порядку списання основних засобів з балансів підприємств, установ та організацій комунальної власності територіальної громади міста Києва», Департаментом комунальної власності м. Києва виконавчого органу Київської міської ради (Київської міської державної адміністрації) підготовлено зазначений проект рішення Київської міської ради.

2.Мета та завдання прийняття рішення.

Метою прийняття даного проекту рішення є знесення та списання будівель, що належать до комунальної власності територіальної громади міста Києва, та які непридатні до подальшого використання і втратили критерій визнання активом.

3. Загальна характеристика та основні положення проекту рішення.

Проект рішення Київської міської ради передбачає надання дозволу ритуальній службі спеціалізованому комунальному підприємству «Спеціалізований комбінат підприємств комунально-побутового

обслуговування» і Територіальному медичному об'єднанню «Психіатрія» у місті Києві знесення та списання в установленому порядку будівель, які належать до комунальної власності територіальної громади міста Києва.

4. Стан нормативно-правової бази у даній сфері правового регулювання.

Правові відносини, що регулюють вказані в проекті рішення питання, відповідають Закону України «Про місцеве самоврядування в Україні» та рішенню Київської міської ради від 19.07.2005 № 816/3391«Про затвердження Порядку списання основних засобів з балансів підприємств, установ та організацій комунальної власності територіальної громади міста Києва».

5. Фінансово-економічне обґрунтування.

Реалізація даного проекту рішення не потребує матеріальних витрат з боку місцевого бюджету.

6. Прогноз соціально-економічних та інших наслідків прийняття рішення.

Реалізація зазначеного рішення Київської міської ради в кінцевому результаті надасть можливість упорядкувати облік основних засобів, які обліковуються на балансі ритуальної служби спеціалізованого комунального підприємства «Спеціалізований комбінат підприємств комунально-побутового обслуговування» та Територіального медичного об'єднання «Психіатрія» у місті Києві.

Директор Департаменту
комунальної власності м. Києва А. Гудзь

Доповідач на пленарному засіданні сесії Київської міської ради: директор Департаменту комунальної власності м. Києва Гудзь А.А.

ВИТЯГ

з Єдиного державного реєстру юридичних осіб, фізичних осіб-підприємців та громадських формувань

Відповідно до статті 11 Закону України "Про державну реєстрацію юридичних осіб, фізичних осіб-підприємців та громадських формувань" на запит: **БІЛЯЄВА АЛІНА ІГОРІВНА** від **15.02.2016** за **№ 21694939** станом на **15.02.2016** відповідно до наступних критеріїв пошуку:

Код ЄДРПОУ: 03358475

надається інформація з Єдиного державного реєстру юридичних осіб, фізичних осіб-підприємців та громадських формувань (ЄДР) у кількості **2** записів:

Запис 1

Повне найменування юридичної особи та скорочене у разі його наявності:
РИТУАЛЬНА СЛУЖБА СПЕЦІАЛІЗОВАНЕ КОМУНАЛЬНЕ ПІДПРИЄМСТВО "СПЕЦІАЛІЗОВАНИЙ КОМБІНАТ ПІДПРИЄМСТВ КОМУНАЛЬНО-ПОБУТОВОГО ОБСЛУГОВУВАННЯ" ВИКОНАВЧОГО ОРГАНУ КИЇВРАДИ (КИЇВСЬКОЇ МІСЬКОЇ ДЕРЖАВНОЇ АДМІНІСТРАЦІЇ), РИТУАЛЬНА СЛУЖБА СКП "СПЕЦКОМБІНАТ ПКПО"

Повне та скорочене найменування юридичної особи англійською мовою у разі їх наявності:
відомості відсутні

Ідентифікаційний код юридичної особи:
03358475

Організаційно-правова форма:
КОМУНАЛЬНЕ ПІДПРИЄМСТВО

Місцезнаходження юридичної особи:
01004, М.КИЇВ, ШЕВЧЕНКІВСЬКИЙ РАЙОН, БУЛЬВАР ТАРАСА ШЕВЧЕНКА, БУДИНОК 3

ВИКОНАВЧИЙ ОРГАН КИЇВСЬКОЇ МІСЬКОЇ РАДИ
(КИЇВСЬКА МІСЬКА ДЕРЖАВНА АДМІНІСТРАЦІЯ)
КОМУНАЛЬНЕ ПІДПРИЄМСТВО
КИЇВСЬКЕ ІНВЕСТИЦІЙНЕ АГЕНТСТВО

01004, м. Київ, вул. Терещенківська, 11-А, тел./факс 289-53-51, e-mail: info@investinkyiv.org, web: www.investinkyiv.org
Код ЄДРПОУ 21655857

1.4.

28.04.2016 р. № 301- 661

Київська міська рада
28.04.2016 № **08/7566**

Заступнику міського голови –
секретарю Київської міської ради
Прокопіву В. В.

Шановний Володимире Володимировичу!

Відповідно до Положення про порядок проведення інвестиційних конкурсів, затвердженого рішенням Київської міської ради від 24.05.2007 №528/1189, комунальним підприємством «Київське інвестиційне агентство» (далі – Агентство) було опрацьовано інвестиційну ініціативу, яка надійшла від Департаменту охорони здоров'я стосовно можливості реалізації інвестиційного проекту на території міжрайонного диспансерного відділення №3 ТМО «ФТИЗІАТРІЯ» у м. Києві за адресою: пров. Чеслава Бєлінського, 6.

В ході збору вихідних даних було встановлено, що відповідно до наказу Департаменту охорони здоров'я від 03.03.2015 №119 «Про оптимізацію роботи протитуберкульозної служби м. Києва» міжрайонне диспансерне відділення №3 ТМО «ФТИЗІАТРІЯ» у м. Києві було закрите з 04.05.2015 року, а надання протитуберкульозної допомоги населенню Печерського, Святошинського, Солом'янського, Шевченківського районів м. Києва здійснюється на базі ТМО «ФТИЗІАТРІЯ» у м. Києві за адресою: вул. Васильківська, 35.

Крім того було встановлено, що будівля протитуберкульозного диспансеру знаходиться в незадовільному стані, її подальша експлуатація є не можливою, оскільки не відповідає санітарно-епідеміологічним вимогам та нормам та потребує капітального ремонту орієнтовною вартістю 5,5 млн. грн.

Також значним навантаженням на міський бюджет є утримання зазначених будівель. Так за рік на охорону, сплату комунальних платежів, підготовку до осіннє-зимового періоду ТМО «ФТИЗІАТРІЯ» було витрачено 560 тис. грн.

З метою більш ефективного використання міських активів було прийняте рішення про включення до переліку об'єктів, які потребують залучення інвестицій, проект «Будівництво житлового комплексу в пров. Чеслава Бєлінського, 6 у Шевченківському районі».

На виконання п.2 протоколу від 15.06.2015 №70/2015 постійно діючої конкурсної комісії по залученню інвесторів до фінансування будівництва, реконструкції, реставрації тощо об'єктів житлового та нежитлового призначення, незавершеного будівництва, інженерно транспортної інфраструктури міста Києва було розроблено проект рішення Київської міської ради «Про майнові питання, пов'язані з будівництвом житлового комплексу в пров. Чеслава Бєлінського, 6 у Шевченківському районі», який було погоджено в установленому порядку з відповідними структурними

підрозділами Київської міської державної адміністрації та передано на розгляд до постійної комісії Київської міської ради з питань власності, постійної комісії Київської міської ради з питань охорони здоров'я та соціального захисту та постійної комісії Київської міської ради з питань бюджету та соціально-економічного розвитку.

На засіданні постійної комісії Київської міської ради з питань охорони здоров'я та соціального захисту 23.12.2015 було розглянуто вказаний вище проект рішення Київської міської ради та з метою поглибленого вивчення даного питання було створено робочу групу.

28.01.2016 та 09.03.2016 в ході засідань робочої групи відбулося обговорення можливості реалізації інвестиційного проекту «Будівництво житлового комплексу в пров. Чеслава Бєлінського, 6 у Шевченківському районі», Агентством було надано на ознайомлення попередні пропозиції стосовно подальшої забудови земельної ділянки в пров. Чеслава Бєлінського, 6 та благоустрою прилеглої території, фінансово-економічне обґрунтування доцільності реалізації зазначеного проекту та залучення додаткових коштів до міського бюджету.

30.03.2016 на засіданні постійної комісії Київської міської ради з питань охорони здоров'я та соціального захисту було розглянуто питання стосовно закриття робочої групи щодо вивчення проекту рішення Київської міської ради «Про майнові питання, пов'язані з будівництвом житлового комплексу в пров. Чеслава Бєлінського, 6 у Шевченківському районі» та затверджено звіт робочої групи, висновками якого було зафіксовано факт наявності проблеми туберкульозу, відсутність міської програми протидії туберкульозу та окреслено деякі заходи щодо визначення стану захворюваності на туберкульоз в м. Києва.

Також в ході дискусії членами постійної комісії було винесено на голосування окремим питанням **відмову** Агентству в реалізації інвестиційного проекту з будівництва житлового комплексу в пров. Чеслава Бєлінського, 6 у Шевченківському районі.

За результатами голосування, комісією прийнято рішення **не відмовляти** КП «Київське інвестиційне агентство» в реалізації проекту з будівництва житлового комплексу в пров. Чеслава Бєлінського, 6 у Шевченківському районі.

Разом з тим, проект рішення Київської міської ради «Про майнові питання, пов'язані з будівництвом житлового комплексу в пров. Чеслава Бєлінського, 6 у Шевченківському районі» станом на **26.04.2016**, без наявних на то юридичних причин **не підписано** постійною комісією Київської міської ради з питань охорони здоров'я та соціального захисту та не направлено до постійної комісії Київської міської ради з питань власності для його подальшого розгляду згідно Регламенту.

Зазначені обставини суттєво затримують проходження інвестиційного процесу та залучення додаткових коштів до міського бюджету, що в цілому негативно впливає на інвестиційний клімат міста.

Реалізація зазначеного проекту надасть можливість покращити матеріально-технічну базу медичних закладів (зокрема закладів ТМО «ФТИЗІАТРІЯ» у м. Києві), а саме надасть можливість завершити роботи з капітального ремонту відділення для лікування хворих на мультирезистентний

туберкульоз Київської міської туберкульозної лікарні № 2 смт. Гостомель, який потребує капітальних вкладень близько 40 млн. грн.).

Враховуючи викладене, просимо Вас, шановний Володимире Володимировичу, втрутитись у ситуацію, що склалась з метою вирішення Агентством порушеного питання в найкоротший термін.

Додатки:

1. Копія наказу Департаменту охорони здоров'я від 03.03.2015 №119;
2. Копія пояснювальної записки до інвестиційної ініціативи ТМО «ФТИЗІАТРІЯ» у м. Києві;
3. Копія витягу з протоколу від 15.06.2015 №70/2015;
4. Копія витягу з протоколу від 13.01.2016 №6;
5. Копія проміжного звіту робочої групи від 28.01.2016;
6. Копія проміжного звіту робочої групи від 09.03.2016;
7. Копія Витягу з протоколу від 30.03.2016 №11;
8. Передпроектні пропозиції щодо будівництва житлового комплексу в пров. Чеслава Бєлінського, 6 у Шевченківському районі.

З повагою

Генеральний директор О. Містюк

Біляк К. О.
289-53-51

ВИКОНАВЧИЙ ОРГАН КИЇВСЬКОЇ МІСЬКОЇ РАДИ
(КИЇВСЬКА МІСЬКА ДЕРЖАВНА АДМІНІСТРАЦІЯ)
ДЕПАРТАМЕНТ ОХОРОНИ ЗДОРОВ'Я

НАКАЗ

03 . 03 . 2015 р. м. Київ № 119

Про оптимізацію роботи
протитуберкульозної служби
м. Києва

На виконання заходів Загальнодержавної цільової соціальної програми протидії захворюванню на туберкульоз на 2012-2016 роки, наказу Міністерства охорони здоров'я України від 31 грудня 2013 року № 1169 «Про затвердження Плану заходів з виконання спеціальної умови Глобального фонду для боротьби зі СНІДом, туберкульозом та малярією в рамках 9-го раунду за компонентом «туберкульоз», розпорядження виконавчого органу Київської міської ради (Київської міської державної адміністрації) від 31 березня 2014 року № 320 «Про заходи щодо наповнення бюджету м. Києва, економного і раціонального використання бюджетних коштів та посилення фінансово-бюджетної дисципліни у 2014 році» та з метою оптимізації структури існуючих протитуберкульозних закладів, підвищення ефективності та результативності їх функціонування

НАКАЗУЮ:

1. Директору Територіального медичного об'єднання «ФТИЗІАТРІЯ» у місті Києві Загуті Ю.Б.:

1.1.3 04.05.2015 скоротити 50 ліжок стаціонару денного перебування хворих Територіального медичного об'єднання «ФТИЗІАТРІЯ» у місті Києві.

1.2. З 04.05.2015 закрити міжрайонне диспансерне відділення № 1 Територіального медичного об'єднання «ФТИЗІАТРІЯ» у місті Києві (далі – МДВ №1), що розташоване по вул. Перспективній, 6 у Печерському районі м. Києва.

1.3. З 04.05.2015 закрити міжрайонне диспансерне відділення № 3 Територіального медичного об'єднання «ФТИЗІАТРІЯ» у місті Києві (далі МДВ №3), що розташоване по провулку Чеслава Белінського, 6 у Солом'янському районі м. Києва.

1.4. Забезпечити надання протитуберкульозної допомоги населенню Печерського, Святошинського, Солом'янського, Шевченківського районів м. Києва на базі Територіального медичного об'єднання «ФТИЗІАТРІЯ» у місті Києві за адресою Васильківська, 35 у Голосіївському районі м. Києва.

17/11
03 03 15

1.5. Забезпечити додержання встановлених законодавством гарантій працівникам Територіального медичного об'єднання «ФТИЗІАТРІЯ» у місті Києві.

1.6. В штатному розписі Територіального медичного об'єднання «ФТИЗІАТРІЯ» у місті Києві на 2015 рік врахувати зміни, внесені цим наказом, та надати до управління економіки Департаменту охорони здоров'я уточнені розрахунки до кошторису видатків на 2015 рік.

1.7. Вжити заходів щодо збереження та ефективного використання майна МДВ №1 та МДВ №3.

2. Головному лікарю Київської міської туберкульозної лікарні № 1 з диспансерним відділенням Стадніку Л.В.:

2.1. З 04.05.2015 скоротити 80 ліжок відділення денного перебування хворих Київської міської туберкульозної лікарні № 1 з диспансерним відділенням.

2.2. З 04.05.2015 скоротити 15 ліжок акушерського відділення Київської міської туберкульозної лікарні № 1 з диспансерним відділенням.

2.3. Забезпечити додержання встановлених законодавством гарантій працівникам відділення денного перебування хворих та акушерського відділення Київської міської туберкульозної лікарні № 1 з диспансерним відділенням.

2.4. В штатному розписі Київської міської туберкульозної лікарні № 1 з диспансерним відділенням на 2015 рік врахувати зміни, внесені цим наказом, та надати до управління економіки Департаменту охорони здоров'я уточнені розрахунки до кошторису видатків на 2015 рік.

3. Начальникам управлінь охорони здоров'я: Святошинської районної в місті Києві державної адміністрації Кришталь Н.Ю., Печерської районної в місті Києві державної адміністрації Коровіну С.Г., Солом'янської районної в місті Києві державної адміністрації Клименку П.М., Шевченківської районної в місті Києві державної, адміністрації Рейф В.І., головному лікарю Київської міської клінічної лікарні № 5 Юрченку О.В. забезпечити інформування медичних працівників підпорядкованих закладів охорони здоров'я про закриття МДВ № 1 та МДВ № 3 та направлення пацієнтів до Територіального медичного об'єднання «ФТИЗІАТРІЯ» у місті Києві (вул. Васильківська, 35).

4. Визнати таким, що втратив чинність, наказ Департаменту охорони здоров'я виконавчого органу Київської міської ради (Київської міської державної адміністрації) від 29 грудня 2014 року № 688 «Про оптимізацію роботи протитуберкульозної служби м. Києва».

5. Контроль за виконанням цього наказу покласти на заступників директора відповідно до розподілу функціональних обов'язків.

Виконувач обов'язків директора А. Арешкович

Пояснювальна записка

до інвестиційної ініціативи ТМО «ФТИЗІАТРІЯ» у м. Києві, щодо залучення земельної ділянки за адресою пров. Ч.Бєлінського, 6 до інвестиційно привабливих об'єктів та реалізації інвестиційного проекту

1. Обґрунтування необхідності прийняття рішення

1.1. Неналежний санітарний стан будівель та споруд усіх протитуберкульозних закладів міста, термінова потреба у капітальному ремонті та відсутність фінансування на ці заходи.

1.2. Необхідність виконання заходів Загальної цільової соціальної програми протидії захворюванню на туберкульоз на 2012-2016 р.р.

п.1.1. Реформування системи надання протитуберкульозної допомоги.

п.1.1.2. Приведення будівель та споруд у відповідність за санітарними та будівельними нормами.

п.5.2. Утворення відділень для стаціонарного лікування хворих на мультирезистентний туберкульоз.

1.3. Необхідність виконання затвердженого МОЗ України (від 31.12.2013 р. № 1169) Плану заходів з виконання спеціальних умов Глобального фонду для боротьби зі СНІДом, туберкульозом та малярією в рамках 9-го раунду за компонентом «Туберкульоз»

п.4. Впровадження моделі надання медичної допомоги хворим на туберкульоз, яка базується на розширенні надання медичної допомоги на амбулаторному етапі (лікування хворих на туберкульоз на базі закладів первинної медичної допомоги та закладів різних форм власності та підпорядкування за місцем проживання хворого під контролем фтизіатра).

1.4. Проведений медико-економічний аналіз діяльності протитуберкульозних закладів міста з метою удосконалення системи фінансування протитуберкульозної служби:

- неефективна робота ліжка;
- нерівномірне навантаження на медичний персонал;
- неефективне використання ресурсу на утримання харчоблоків;
- великий розкид середньої собівартості медичної допомоги у однопрофільних відділеннях;
- значне недовантаження потенційних можливостей Київської міської туберкульозної лікарні № 2 (Гостомель);
- велика сума фінансових втрат через утримання пацієнтів в стаціонарних відділеннях без клінічних показників до госпіталізації (14 млн. грн., або 33 % від загального об'єму витрат).

1.5. Виконання Розпорядження КМР (КМДА) від 31.03.2014 р. № 320 «Про заходи щодо наповнення бюджету м. Києва, економічного і раціонального використання бюджетних коштів та посилення фінансово-бюджетної дисципліни (п. 2.21.).

1.6. Відсутність необхідності у площах міжрайонного диспансерного відділення № 3 по пров. Ч.Бєлінського, 6 для подальшої роботи служби, у зв'язку з проведеними заходами на виконання Державної програми по боротьбі з туберкульозом та закриття стаціонару денного перебування хворих на 50 ліжок ТМО «ФТИЗФАТРІЯ» у м. Києві за адресою вул. Васильківська, 35.

2. Мета установи

Залучення коштів для проведення капітального ремонту ТМО «ФТИЗІАТРІЯ» у м. Києві за адресою вул. Васильківська, 35 (потреба – 17 664 990 грн.).

Залучення коштів на завершення робіт з капітального ремонту відділення для лікування хворих на мультирезистентний туберкульоз Київської міської туберкульозної лікарні № 2 (Гостомель) (потреба – 38 000 000 грн.).

Залучення коштів на проведення капітального ремонту інших будівель та споруд протитуберкульозних закладів (потреба розраховується).

3. Характеристика об'єкта інвестування

Міжрайонне диспансерне відділення № 3 розташоване за адресою пров. Ч.Бєлінського, 6 у Шевченківському районі міста – було структурним підрозділом ТМО «ФТИЗІАТРІЯ» у м. Києві і не мало статусу юридичної особи. Обслуговувало населення Солом'янського та Шевченківського районів.

Закрито за Наказом Департаменту охорони здоров'я від 03.03.2015р. № 119 з 04.05.2015 року на виконання вищевказаних нормативних актів.

Обслуговування населення здійснюється на базі ТМО «ФТИЗІАТРІЯ» за адресою вул. Васильківська, 35 та закладах ПМД.

Розмір земельної ділянки – 0,4176 га.

Площа будівель:

Лікувального корпусу – 1090 м^2

Прохідна – 12 м^2

Сарай – 51 м^2

Рік будівництва:

Лікувального корпусу – 1935

Прохідна – 1968

Сарай – 1916

Останній капітальний ремонт проводився в 1988 році.

Витрати на утримання будівель на рік складають – 565 800,97 грн.

Потреба у коштах на капітальний ремонт складає – 5 437 358 грн.

Право користування земельною ділянкою належить ТМО «ФТИЗІАТРІЯ» у м. Києві

Цільове призначення – для експлуатації та обслуговування будівель та споруд.

4. <u>Прогноз наслідків прийняття рішення</u>

4.1. Приведення у відповідність до санітарних та будівельних норм будівель та споруд протитуберкульозних закладів міста.

4.2. Створення відділення для лікування хворих на мультирезистентний туберкульоз.

4.3. Реорганізація протитуберкульозної служби. Винесення ліжкового фонду за межі міста.

4.4. Додержання вимог санітарно-епідеміологічної служби щодо розташування, облаштування та утримання протитуберкульозних закладів. Усунення джерела протитуберкульозної інфекції з центру міста.

4.5. Економія бюджетних коштів по видатках на утримання будівель та споруд, раціональному використанню ліжкового фонду, видатків на харчування.

4.6. Можливість забезпечення соціальної підтримки хворих на туберкульоз на амбулаторно-контрольованому етапі лікуванні за рахунок економії бюджетних коштів по попередньому пункту (на виконання п. 5.6. Загальнодержавної програми протидії захворювання на туберкульоз).

4.7. Попередження створення надзвичайних ситуацій, руйнування та розкрадання майна, пожеж, руйнування підпірної стіни, витікання з каналізаційних мереж, скарг мешканців прилеглих, до території міжрайонного диспансерного відділення № 3, жилих будинків та працівників Фонду Державного майна України. (Такі та інші проблеми ТМО «ФТИЗІАТРІЯ» зараз має по міжрайонному диспансерному відділенню № 2 по вул. Львівська, 3, яке закрито з 01.01.2012 р. та рішення щодо його подальшого використання досі не прийнято).

4.8. Усунення причин для скарг хворих та їх родичів щодо неналежних умов перебування у протитуберкульозних закладах міста.

4.9. Забезпечення належних умов для роботи медичного персоналу.

4.10. Можливість забезпечення медичних працівників міста квартирами.

Директор Ю. Загута

Виконавець
Осауленко Н.В.
Т. 258-98-36

ВИТЯГ

ПРОТОКОЛ № 70/2015

засідання постійно діючої конкурсної комісії по залученню інвесторів до фінансування будівництва, реконструкції, реставрації тощо об'єктів житлового та нежитлового призначення, незавершеного будівництва, інженерно-транспортної інфраструктури міста Києва, утвореної розпорядженням Київської міської державної адміністрації від 22.10.2007 №1403

м. Київ **15 червня 2015 р.**

Порядок денний

1. Про включення до переліку об`єктів, які потребують залучення інвестицій, проектів:

1.4. «Будівництво житлового комплексу в пров. Чеслава Бєлінського, 6 у Шевченківському районі».

По питанню 1.1.

Заслухали: Містюка О.О.

Доповідач повідомив, що комунальне підприємство виконавчого органу Київської міської ради (Київської міської державної адміністрації) «Київське інвестиційне агентство» направило Департаменту економіки та інвестицій лист від 09.06.2015 № 301-1407 щодо винесення на розгляд інвестиційної комісії питання включення до переліку об'єктів, які потребують залучення інвестицій, проекту «Будівництво житлового комплексу в пров. Чеслава Бєлінського, 6 у Шевченківському районі».

Відповідно до рішення Київської міської ради від 02.02.2006 № 94/3185 Київському міському центральному протитуберкульозному диспансеру оформлено право постійного користування земельною ділянкою площею 0,42 га для експлуатації та обслуговування будівель і споруд міжрайонного диспансерного відділення №3у пров. Чеслава Бєлінського, 6. Державний акт на право постійного користування земельною ділянкою від 23.11.2007.

На вказаній земельній ділянці знаходиться нерухоме майно. Реалізація інвестиційного конкурсу можлива за умови вирішення майнових питань, пов'язаних з будівництвом житлового комплексу в пров. Чеслава Бєлінського, 6 в Шевченківському районі шляхом відшкодування до бюджету м. Києва вартості списання та знесення будівель та споруд.

Запропоновано визначити замовником підготовчих (передінвестиційних) робіт комунальне підприємство виконавчого органу Київської міської ради (Київської міської державної адміністрації) «Київське інвестиційне агентство». Замовником реалізації проекту запропоновано визначити територіальне медичне об'єднання «Фтизіатрія».

Вирішили:

1. Включити до переліку об'єктів, які потребують залучення інвестицій, проект «Будівництво житлового комплексу в пров. Чеслава Бєлінського, 6 у Шевченківському районі».
2. Департаменту охорони здоров'я спільно з Департаментом комунальної власності та Департаментом економіки та інвестицій розробити проект рішення Київської міської ради про вирішення майнових питань, пов'язаних з будівництвом житлового комплексу в пров. Чеслава Бєлінського, 6 у Шевченківському районі шляхом відшкодування до бюджету м. Києва вартості списання та знесення будівель та споруд.
3. Департаменту охорони здоров'я спільно з Департаментом земельних ресурсів та територіальним медичним об'єднанням «Фтизіатрія» розробити проект рішення Київської міської ради про зміну цільового призначення земельної ділянки для реалізації інвестиційного проекту.
4. Департаменту економіки та інвестицій у встановленому порядку розробити проект розпорядження виконавчого органу Київської міської ради (Київської міської державної адміністрації) про включення проекту до переліку об'єктів, які потребують залучення інвестицій, після прийняття рішень Київської міської ради, зазначених у п. 2 та п.3.
5. Визначити замовником підготовчих робіт комунальне підприємство виконавчого органу Київської міської ради (Київської міської державної адміністрації) «Київське інвестиційне агентство».
6. Визначити замовником реалізації проекту територіальне медичне об'єднання «Фтизіатрія».

Рішення прийнято

Секретар Комісії **Містюк О.О.**

КИЇВСЬКА МІСЬКА РАДА

VIII СКЛИКАННЯ

ПОСТІЙНА КОМІСІЯ З ПИТАНЬ ВЛАСНОСТІ

01044, м. Київ, вул. Хрещатик, 36 *тел.:(044) 202-73-12*

22.01.2016 № 08/283-82 вих

Департамент економіки та інвестицій
виконавчого органу
Київської міської ради (КМДА)

Направляється витяг з протоколу №6 засідання постійної комісії Київської міської ради з питань власності від 13.01.2016 до відома та врахування в роботі.

Витяг з протоколу №6
засідання постійної комісії Київської міської ради
з питань власності від 13.01.2016

1.2. Перший заступник голови КМДА І.Ніконов, заступник голови П.Пантелеєв, заступник голови М.Радуцький, Департамент економіки та інвестицій виконавчого органу Київської міської ради (КМДА), Департамент комунальної власності м. Києва виконавчого органу Київради (КМДА), Департамент охорони здоров'я виконавчого органу Київради (КМДА): проект рішення Київради "Про майнові питання, пов'язані з будівництвом житлового комплексу в пров. Чеслава Белінського, 6 у Шевченківському районі" (доручення від 04.12.2015 №08/231-15/ПР).

Розглядалось у протоколі №4 від 24.12.2015 – ухвалено перенести розгляд проекту рішення та доручено ДЕтаі, ДКВ вивчити можливість щодо внесення змін до відповідних нормативних документів, що регулюють інвестиційну діяльність, зокрема до рішення Київради від 24.05.2007 №528/1189 в частині послідовності прийняття рішень: 1) проведення незалежної оцінки майна; 2) надання інформації щодо суми залучених інвестицій; 3) вирішення питань про знесення об'єктів комунальної власності.

Доручено ДЕтаі, надати довідку ДОЗ про те, що відділення №3 Міського протитуберкульозного диспансеру за даною адресою є недіючим.

Доповідачі: представники департаментів.

Слухали: Л.Антонєнка.

Виступили: О.Світличний, М.Іщенко, С.Артеменко, Б.Чорній, А.Андреєв.

Л.Антоненко зауважив, що на засіданні комісії 24.12.2015 було прийнято рішення про можливу зміну існуючого порядку прийняття аналогічних проектів шляхом внесення змін до відповідних нормативних документів, що регулюють інвестиційну діяльність в частині послідовності прийняття рішень, а саме: 1) проведення незалежної оцінки майна; 2) надання інформації щодо суми залучених інвестицій; 3) вирішення питань про знесення об'єктів комунальної власності.

Голосували: 1. Підтримати проект рішення Київради. Рекомендувати для розгляду на пленарному засіданні Київради в установленому Регламентом Київради порядку.

Результати голосування: "за" – 3 (М.Іщенко, М.Конобас, А.Андреєв), "проти" – 1 (Л.Антоненко), "утримались" – 4 (Ю.Вахель, С.Артеменко, Я.Діденко, М.Буділов).

РІШЕННЯ НЕ ПРИЙНЯТО

Голова комісії Л.Антоненко

/12 ж 3

Проміжний звіт

робочої групи Постійної комісії Київської міської ради з питань охорони здоров'я та соціального захисту щодо вивчення проекту рішення Київської міської ради "Про майнові питання, пов'язані з будівництвом житлового комплексу у провулку Чеслава Білінського, 6 у Шевченківському районі м. Києва".

28.01.2016 м. Київ

ВСТУП

Робочу групу було створено 23.12.2015 під час засідання комісії Київської міської ради з питань охорони здоров'я та соціального захисту при розгляді питання порядку денного за номером 8. " Розгляд доручення заступника міського голови-секретаря Київської міської ради В. Прокопіва від 04.12.2015 року №08/231-15/ПР щодо розгляду проекту рішення Київської міської ради "Про майнові питання, пов'язані з будівництвом житлового комплексу в пров. Чеслава Белінського, 6 у Шевченківському районі".

Причиною створення робочої групи була необхідність довивчення інформації щодо будівництва житлового комплексу та потреба ознайомлення з документацією.

ВХІДНА ІНФОРМАЦІЯ

Склад робочої групи:

- Гелевей О.І. - голова постійної комісї;
- Іванченко В.А. - заступник голови постійної комісії;
- Лобан Ю.М. - секретар постійної комісії; голова робочої групи;
- Кочур М.А. - член постійної комісії;
- Чорній Богдан Петрович - заступник директора КП «КІА»;
- Максименко Євген Олександрович - КП «КІА»;
- Біляк Катерина Олексіївна - КП «КІА»;

На засіданні робочої групи, яке відбулося 28.01.2016р., були присутні члени робочої групи та запрошені особи:

Гелевей О. І. - голова постійної комісії;

Лобан Ю. М. – секретар постійної комісії; голова робочої групи;

Чорній Б. П. – заступник директора КП «КІА»;

Максименко Є. О. – КП «КІА».

Біляк К. О. – КП «КІА»

Загута Ю. Б. – директор ТМО «Фтизіатрія»;

Сєдов О. А. - представник Департаменту охорони здоров'я;

Оліфіренко І. - представник Громадської організації;

23.12.2015 під час розгляду на Постійні комісії Київської міської ради з питань охорони здоров'я та соціального захисту доручення заступника міського голови-секретаря Київської міської ради В. Прокопіва від 04.12.2015 року №08/231-15/ПР стосовно проекту рішення Київської міської ради "Про майнові питання, пов'язані з будівництвом житлового комплексу в пров. Чеслава Бєлінського, 6 у Шевченківському районі" виникла необхідність у створенні робочої групи з метою поглибленого вивчення даного питання.

Робочою групою було заслухано інформацію – Загути Юлії Борисівни (директора ТМО «Фтизіатрія), Сєдова Олександра Андрійовича (представника Департаменту охорони здоров'я), Інни Оліфіренко (представника громадської організації) та Чорнія Богдана Петровича (заступника директора КП «КІА»). Стало відомо, що даний туберкульозний диспансер у пров. Чеслава Білінського, 6 є структурним підрозділом ТМО «Фтизіатрія», загальною площею 190 метрів квадратних, в якому працювало 8 лікарів. Диспансер обслуговував жителів хворих на туберкульоз 2 районів міста – Солом'янського і Шевченківського.

Чому саме виникло питання про реорганізацію і закриття відповідного диспансеру? Сама будівля збудована у 1935 році, але останній ремонт у даному приміщенні був аж у 1988р. Будинок знаходиться в аварійному стані, існує необхідність у ремонті мереж всіх рівнів, несправність останніх призводила до

досить частих поломок і аварій. Зі слів директора, на даний час надають допомогу хворим на туберкульозну паличку 3 міські заклади охорони здоров'я .

Представник Департаменту охорони здоров'я (Далі – ДОЗ) зазначив, що вони не заперечують про розвиток інвестиційного проекту, але його треба детально доопрацювати в деяких пунктах. Наприклад в п.4 зазначено що ДОЗ отримує відшкодування за вартість будівлі , однак вартість будівлі нульова.

Як зауважив представник громадської організації, проблема також полягає в тому, що жителям із лівого берега необхідно їхати на правий берег або на Оболонь для отримання стаціонарної або амбулаторної допомоги, що викликає певні незручності у жителів міста.

В свою чергу, Чорній Богдан Петрович (заступник директора КП «КІА») посилається на лист від 14.05.15 року № 061-4347/07, де зазначається, що враховуючи згоду ТМО «Фтизіатрія», ДОЗ не має заперечень або зауважень з приводу реалізації проекту за умови, що отриманні кошти будуть спрямовані на зміцнення матеріальної технічної бази медичних закладів охорони здоров'я міста.

З огляду на неузгодженість наданої інформації Робочою групою було вирішено запросити від ДОЗ для опрацювання такі додаткові матеріали:

- Копію рішення про закриття туберкульозного диспансеру за адресою пров. Чеслава Біліньского, 6;
- Офіційну інформацію керівництва стосовно аргументованих заперечень щодо впровадження вищеназваного проекту;
- Пропозиції ДОЗ стовно вирішення порушених питань;
- Перелік закладів ТМО «Фтизіатрія» з інформацією про функціональне призначення та про кількість медичного персоналу, яка в них працює;

Голова робочої групи Ю.М. Лобан

Проміжний звіт

робочої групи Постійної комісії Київської міської ради з питань охорони здоров'я та соціального захисту щодо вивчення проекту рішення Київської міської ради "Про майнові питання, пов'язані з будівництвом житлового комплексу у провулку Чеслава Білінського, 6 у Шевченківському районі м. Києва".

09.03.2016 м. Київ

ВСТУП

Робочу групу було створено 23.12.2015 під час засідання комісії Київської міської ради з питань охорони здоров'я та соціального захисту при розгляді питання порядку денного за номером 8. " Розгляд доручення заступника міського голови-секретаря Київської міської ради В. Прокопіва від 04.12.2015 року №08/231-15/ПР щодо розгляду проекту рішення Київської міської ради "Про майнові питання, пов'язані з будівництвом житлового комплексу в пров. Чеслава Бєлінського, 6 у Шевченківському районі".

Причиною створення робочої групи була необхідність довивчення інформації щодо будівництва житлового комплексу та потреба ознайомлення з документацією.

ВХІДНА ІНФОРМАЦІЯ

Склад робочої групи:

- Гелевей О.І. - голова постійної комісї;
- Іванченко В.А. - заступник голови постійної комісії;
- Лобан Ю.М. - секретар постійної комісії; голова робочої групи;
- Кочур М.А. - член постійної комісії;
- Чорній Богдан Петрович - заступник директора КП «КІА»;
- Максименко Євген Олександрович - КП «КІА»;
- Біляк Катерина Олексіївна - КП «КІА»;

На засіданні робочої групи, яке відбулося 28.01.2016р., були присутні члени робочої групи та запрошені особи:

- Гелевей О. І. - голова постійної комісії;
- Лобан Ю. М. – секретар постійної комісії; голова робочої групи;
- Містюк О. О. – генеральний директор КП «КІА»
- Чорній Б. П. – заступник директора КП «КІА»;
- Загута Ю. Б. – директор ТМО «Фтизіатрія»;
- Канаровська Л. В. - голова Ради Київської міської профспілки працівників охорони здоров'я;
- Руденко В. В. – голова громадського правління «Українці проти туберкульозу»;
- Максименко Є. О – заступник нач. відділу підготовки інвестиціних проектів.
- Вознюк М. А. – помічник деп. Іванченка;
- Тимохович О. А. – помічник деп. Лобан Ю. М.

23.12.2015 під час розгляду на Постійні комісії Київської міської ради з питань охорони здоров'я та соціального захисту доручення заступника міського голови-секретаря Київської міської ради В. Прокопіва від 04.12.2015 року №08/231-15/ПР стосовно проекту рішення Київської міської ради "Про майнові питання, пов'язані з будівництвом житлового комплексу в пров. Чеслава Белінського, 6 у Шевченківському районі" виникла необхідність у створенні робочої групи з метою поглибленого вивчення даного питання.

Робочою групою було заслухано інформацію – Загути Юлії Борисівни (директора ТМО «Фтизіатрія), Канаровської Лариси В'ячеславівни (голова Ради Київської міської профспілки працівників охорони здоров'я); Руденка Віталія Володимировича (голова громадського правління «Українці проти туберкульозу»), Містюка Олега Олександровича (генерального директора КП «КІА»)

По закінченню попередньої робочої групи по даному питанню, були запрошені документи у Департаменту охорони здоров'я щодо стану захворювання на туберкульоз у місті Києві Якщо досліджувати ці всі показники, то за інформацією

вищезазначеного органу, захворювання на туберкульозну паличку істотно знижується. Однак, профспілки і громадські організації заявляють що захворювання зростає і становить небезпеку як для мешканців столиці так і гостей.

Директор ТМО «Фтизіатрія» навела порівняльну статистику по захворюванню на туберкульоз і зазначила, що у порівняні із 2015 року рівень захворювання виріс значно. Але і прослідковується позитивна тенденція, рівень захворювання дітей віком до 14 років знизився на 41 %.

В свою чергу голова Ради Київської міської профспілки працівників охорони здоров'я навела свої порівняльні дані, які дещо істотно відрізняються від вищезазначених. Також, на сьогодення туберкульоз і гепатит являються основними захворюваннями для медиків.

Голова громадського правління «Україніці проти туберкульозу» повідомив, що найчастіше уражаються мікобактеріями туберкульозу непрацюючі люди працездатного віку від 25 до 40 років, бездомні особи, емігранти, внутрішньо переміщенні особи і учасники АТО, які повертаються після виконання свого обов'язку щодо захисту Вітчизни. Голова висловився негативно з приводу закриття туб. диспансеру по пров. Ч. Белінського, 6. Оскільки в Києві і так мало працюючих закладів по боротьбі з цією хворобою, то людям не буде просто куди їхати. В завершення Руденко Віталій Володимирович зазначив, що повинна бути чітка система бачення протидії туберкульозу і створена комплексна програма.

Також, було заслухано думку генерального директора КП «КІА» Містюка Олега Олександровича. Останній акцентував увагу на тому, що відбулося консультування із Департаментом охорони здоров'я, з приводу можливості використовування потенціально вільних ресурсів, які зараз існують, на благо міста. І якщо на базі фтизіатрії зможуть зробити інвестиційний проект, то це позитивно відзначиться на бюджеті міста Києва, і дозволить зберегти 15 млн. гривень.

Робочій групі не удалось заслухати думку представника Департаменту охорони здоров'я у зв'язку з відсутністю останнього.

Голова робочої групи Лобан Ю.М. поставила питання Містюку О.О. стосовно того чи проводились громадські слухання з приводу будівництва нового об'єкту на

місці знесеного диспансера по вул. Белінського, 6. Відповідь була негативна. Ціль КП «КІА» - передати об'єкт інвестору, а там хай він сам врегульовує всі питання.

Висновки дискусії по вищевикладеному питанню:

1. Проблема туберкульозу є і точні розміри її фактично невідомі через відсутність міської програми протидії туберкульозу, проведення обстежень і розробки заходів протидії поширенню цього захворювання.
2. Підготувати лист в Комітет ВР України з питань охорони здоров'я стосовно створення тимчасової слідчої комісії з визначення реального стану захворюваності на туберкульоз в м. Києві. Провести круглий стіл з обговорення проблем протидії поширенню туберкульозу в м. Києві
3. КП «КІА» відмовити в реалізації проекту будівництва житлового будинку на місці розміщення диспансеру по вул. Белінського, 6. Запропонувати КП «КІА» опрацювати вивчення питання державно-приватного партнерства по відновленню роботи медзакладу за вищеназваною адресою для лікування соціально-небезпечних захворювань.

Голова робочої групи Ю.М. Лобан

КИЇВСЬКА МІСЬКА РАДА

VIII СКЛИКАННЯ

ПОСТІЙНА КОМІСІЯ З ПИТАНЬ ОХОРОНИ ЗДОРОВ'Я ТА СОЦІАЛЬНОГО ЗАХИСТУ

01044, м. Київ, вул. Хрещатик, 36 *тел./факс.:(044)202-71-05, тел.:(044)202-70-38*

14.04.2016 № 08/287-224

Голові постійної комісії Київської міської ради
з питань власності
Антонєнку Л.В.

Шановний Леоніде Васильовичу!

На засіданні постійної комісії Київської міської ради з питань охорони здоров'я та соціального захисту 30.03.2016 року розглянуто звернення депутата Київської міської ради Лобан Ю.М. стосовно закриття робочої групи щодо вивчення проекту рішення Київської міської ради "Про майнові питання, пов'язані з будівництвом житлового комплексу в провулку Чеслава Бєлінського, 6 у Шевченківському районі м. Києва".

За результатами розгляду направляємо Вам для опрацювання витяг з протоколу №11 засідання постійної комісії Київської міської ради з питань охорони здоров'я та соціального захисту від 30.03.2016.

Додаток на ____арк.

Голова комісії **Гелевей О. І.**

УКРАЇНА
КИЇВСЬКА МІСЬКА РАДА
(КИЇВСЬКА МІСЬКА ДЕРЖАВНА АДМІНІСТРАЦІЯ)
КОМУНАЛЬНЕ ПІДПРИЄМСТВО
«КИЇВСЬКЕ ІНВЕСТИЦІЙНЕ АГЕНТСТВО»
Ідентифікаційний код 21655857
від «15» 04 2016 р. № 301/385

КИЇВСЬКА МІСЬКА РАДА

VIII СКЛИКАННЯ

ПОСТІЙНА КОМІСІЯ З ПИТАНЬ ОХОРОНИ ЗДОРОВ'Я ТА СОЦІАЛЬНОГО ЗАХИСТУ

01044, м. Київ, вул. Хрещатик, 36 *тел./факс.:(044)202-71-05, тел.:(044)202-70-38*

Витяг з протоколу №11
засідання постійної комісії Київської міської ради
з питань охорони здоров'я та соціального захисту
від 30.03.2016

Час проведення – 11.15-14.20,

місце проведення: м. Київ, вул. Хрещатик, 36, к. 1017.

Присутні:

Гелевей О.І. – голова постійної комісії;

Крикунов Ю.В. – заступник голови постійної комісії;

Іванченко В.А. – заступник голови постійної комісії;

Лобан Ю.М.– секретар постійної комісії

Члени комісії:

Пабат О.В.

Кочур М.А.

РОЗГЛЯД ПИТАНЬ:

3. Охорона здоров'я та соціальний захист

2.8. Звернення депутата Київської міської ради Лобан Ю.М. стосовно закриття робочої групи щодо вивчення проекту рішення Київської міської ради "Про майнові питання, пов'язані з будівництвом житлового комплексу в провулку Чеслава Белінського, 6 у

Шевченківському районі м. Києва (082).

Доповідач: депутат Київської міської ради-голова робочої групи-Лобан Ю.М.

СЛУХАЛИ: Гелевея О.І., Лобан Ю.М., Донченко Т.М.

Лобан Ю.М. проінформувала про результати роботи робочої групи щодо вивчення проекту рішення Київської міської ради "Про майнові питання, пов'язані з будівництвом житлового комплексу в провулку Чеслава Бєлінського, 6 у Шевченківському районі м. Києва" та зауважила, що сьогодні в місті Києві є зростаюча проблема туберкульозу і точні розміри її фактично невідомі через відсутність міської цільової програми протидії туберкульозу, проведення обстежень і розробки заходів поширенню цього захворювання. Тому враховуючи зазначене, Лобан Ю.М. наполягала на відмові КП "КІА" в реалізації проекту будівництва житлового будинку на Чеслава Бєлінського, 6 у Шевченківському районі м. Києва та запропонувала КП "КІА" опрацювати вивчення питання державно-приватного партнерства по відновленню роботи медичного закладу за вказаною адресою для лікування соціально-небезпечних захворювань.

Донченко Т.М. надала до комісії фотознімки щодо приміщення на Чеслава Бєлінського, 6, і повідомила, що зазначене приміщення не є окремою юридичною особою, а є структурним підрозділом міжрайонного відділення диспансеру. Також зауважила, що на сьогодні заклад є недіючим, та для відновлення роботи закладу по профілю потрібно значні капіталовкладення. Крім того, відповідно до уніфікованого клінічного протоколу медичної допомоги "Туберкульоз" діагностика, виявлення та лікування неактивних форм туберкульозу покладена на амбулаторну мережу лікування, що в Києві здійснюється сьогодні в повному обсязі. Одночасно наголосила, що нагальною потребою в місті Києві сьогодні є добудова медичного лікувального корпусу у смт. Гостомелі по лікуванню мультирезистентної форми туберкульозу.

Чорній Б.П. наголосив, що КП "КІА" не погоджується з висновками робочої групи та пропозицією щодо відмови КП "КІА" в реалізації інвестиційного проекту будівництва житлового будинку на Чеслава Бєлінського, 6 у Шевченківському районі м. Києва.

ВИСТУПИЛИ: Лобан Ю.М., Донченко Т.М., Чорній Б.П., Крикунов Ю.В., Пабат О.В., Загута Ю.П.

І. УХВАЛИЛИ: Затвердити звіт робочої групи щодо вивчення проекту рішення Київської міської ради "Про майнові питання, пов'язані з будівництвом житлового комплексу в провулку Чеслава Бєлінського, 6 у Шевченківському районі м. Києва".

ГОЛОСУВАЛИ: "за" – 6, "проти" – 0, "утримались" – 0

РІШЕННЯ ПРИЙНЯТО

ІІ. ГОЛОСУВАЛИ: Відмовити КП "КІА" в реалізації інвестиційного проекту будівництва житлового комплексу в провулку Чеслава Бєлінського, 6 у Шевченківському районі м. Києва.

РЕЗУЛЬТАТИ ГОЛОСУВАННЯ: "за" – 3", проти" – 0, "утримались" – 3

РІШЕННЯ НЕ ПРИЙНЯТО

Голова комісії **Гелевей О.І.**

Секретар комісії **Лобан Ю.М.**

Kyiv
Investment
Agency

ВИКОНАВЧИЙ ОРГАН КИЇВСЬКОЇ МІСЬКОЇ РАДИ
(КИЇВСЬКА МІСЬКА ДЕРЖАВНА АДМІНІСТРАЦІЯ)

КОМУНАЛЬНЕ ПІДПРИЄМСТВО
КИЇВСЬКЕ ІНВЕСТИЦІЙНЕ АГЕНСТВО
ПЕРЕДПРОЕКТНІ ПРОПОЗИЦІЇ

з будівництва комплексу
на пров. Чеслава Белінського, 6 у Шевченківському районі міста Києва

Київ, 2016

Kyiv
Investment
Agency

ВИКОНАВЧИЙ ОРГАН КИЇВСЬКОЇ МІСЬКОЇ РАДИ
(КИЇВСЬКА МІСЬКА ДЕРЖАВНА АДМІНІСТРАЦІЯ)

КОМУНАЛЬНЕ ПІДПРИЄМСТВО
КИЇВСЬКЕ ІНВЕСТИЦІЙНЕ АГЕНСТВО
ПЕРЕДПРОЕКТНІ ПРОПОЗИЦІЇ

з будівництва комплексу
на пров. Чеслава Белінського, 6 у Шевченківському районі міста Києва

Київ, 2016

Лист	Наименование
1	Зміст
2	Фотофіксація існуючого положення
3	Техніко-економічні показники
4	Схема розташування об'єкту
5	Генплан. Існуюче положення. М 1:1000
6	Генплан. Проектна пропозиція
7	План 1-го поверху
8	План 2-го поверху
9	План 3-го поверху
10	План 4-15-го поверхів
11	Схема розрізу
12	Схема інсоляції
13	Перспективне зображення

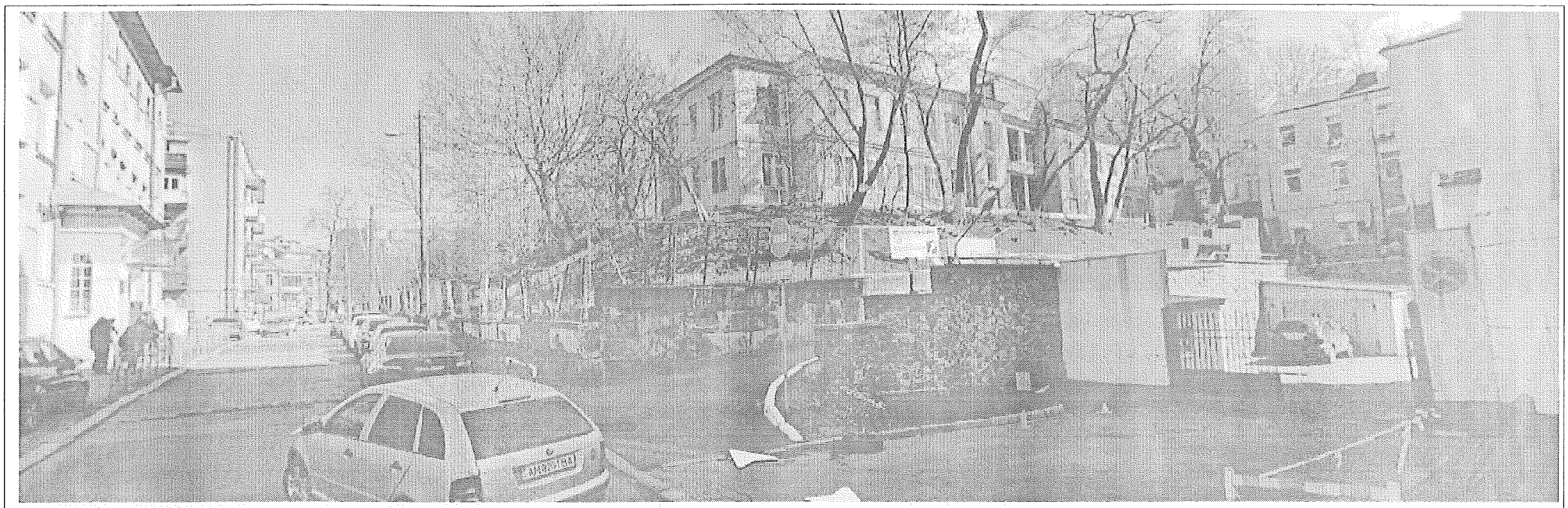

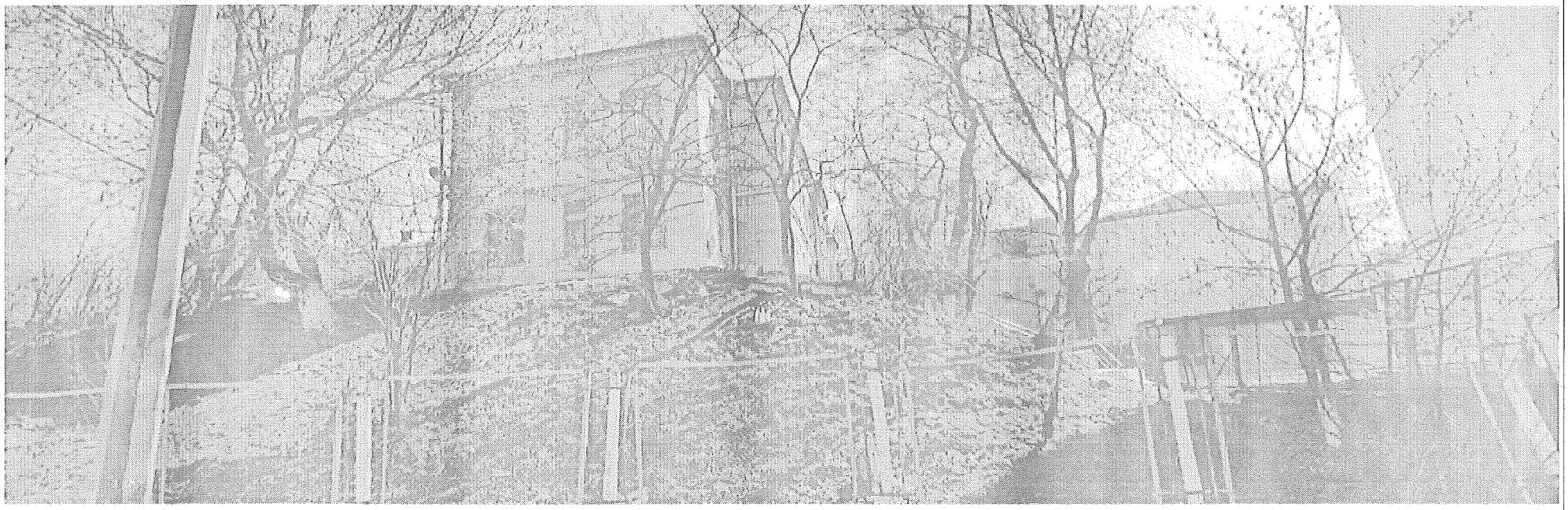

Передпроектні пропозиції з будівництва комплексу на пров. Чеслава Белінського, 6 у Шевченківському районі міста Києва	Фотофіксація існуючого положення	2	Kyiv Investment Agency

	1-3 ПОВЕРХИ	4-15 ПОВЕРХИ	ВСЬОГО
ЖИТЛО	598	9468	10066
ТАУНХАУСИ	1068		1068
ПАРКІНГ	4050		4050
ЗАГАЛЬНА КОРИСНА ПЛОЩА	5716	9468	15184

ПЛОЩІ ЗАГАЛЬНОГО НАЗНЧЕННЯ	190	1575	1765
ЗАГАЛЬНА ПЛОЩА	5906	11043	16949
КІЛЬКІСТЬ КВАРТИР	8	132	140
КІЛЬКІСТЬ МАШИНОМЕСТ	115		115
КОЕФІЦІЄНТ ВИКОРИСТАННЯ ПЛОЩ			84%

ПЛОЩА ДІЛЯНКИ	0,418 га

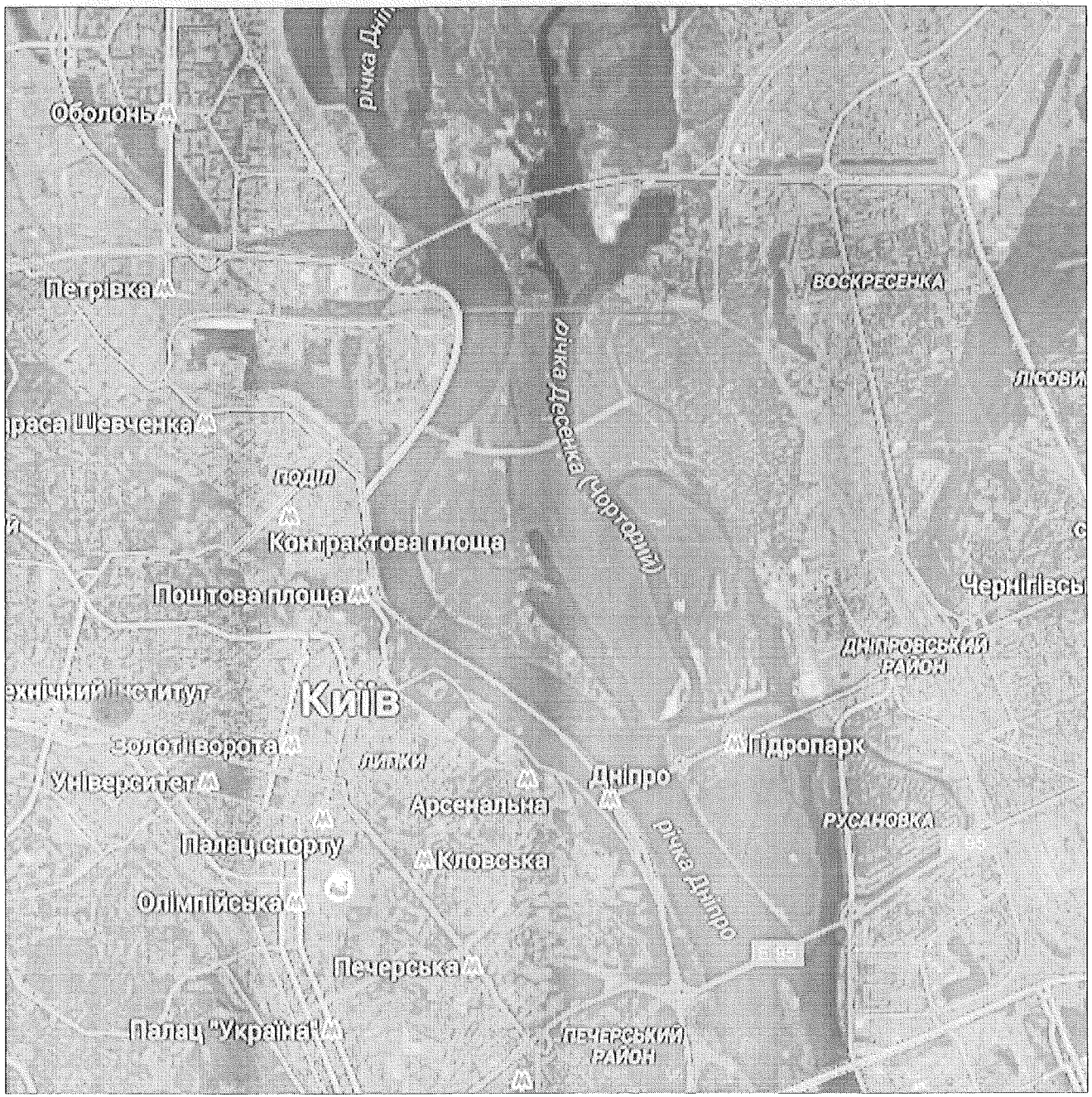

Умовні позначки

Розташування ділянки

Передпроектні пропозиції з будівництва комплексу на пров. Чеслава Белінського, 6 у Шевченківському районі міста Києва	Схема розташування об'єкту	4	Kyiv Investment Agency

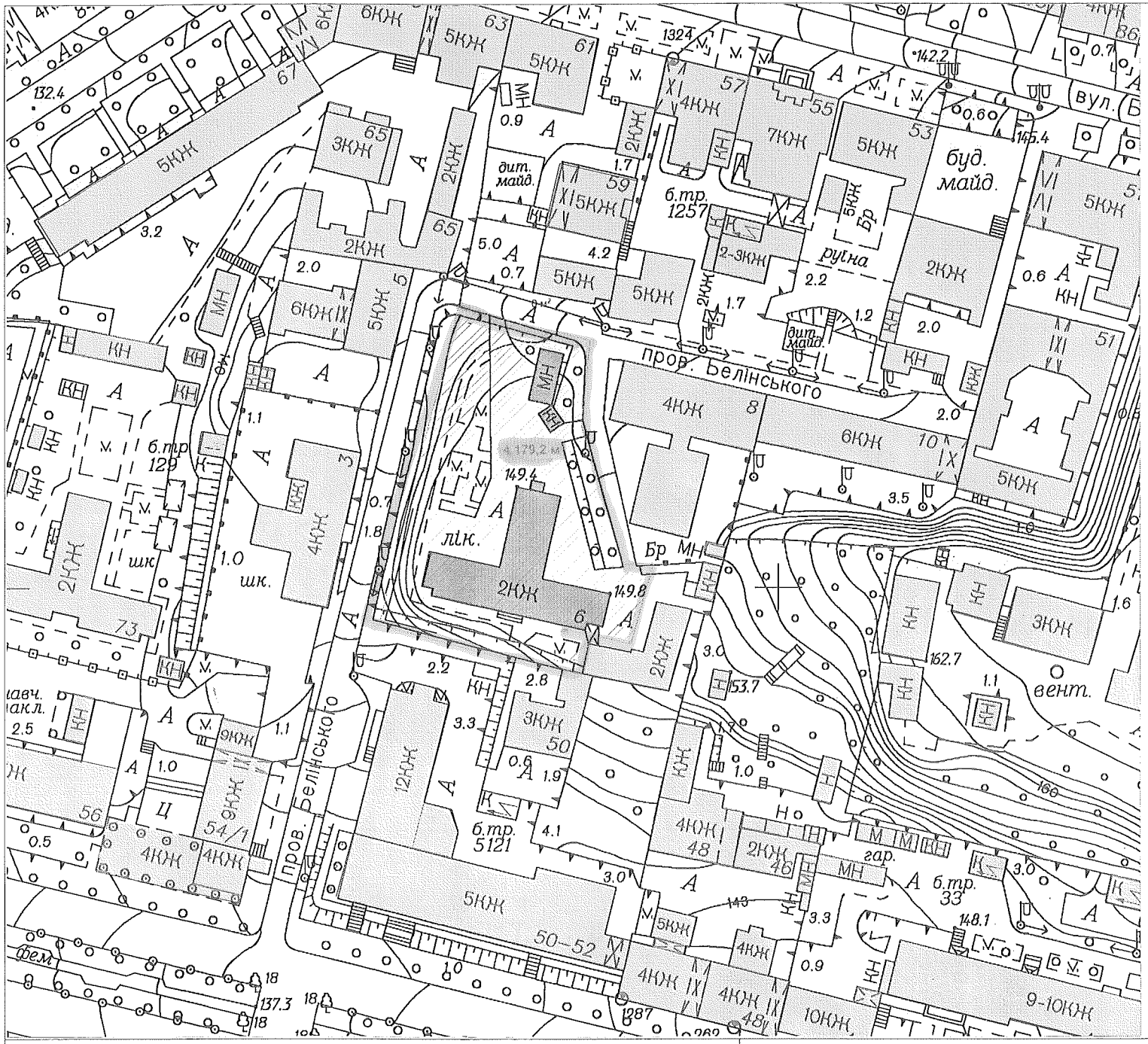

Умовні позначення:

- Існуюча забудова
- Будівля, що зноситься
- Межі земельної ділянки

Передпроектні пропозиції з будівництва комплексу
на пров. Чеслава Белінського, 6 у Шевченківському районі міста Києва

Генплан. Існуюче положення. М 1:1000

Kyiv Investment Agency

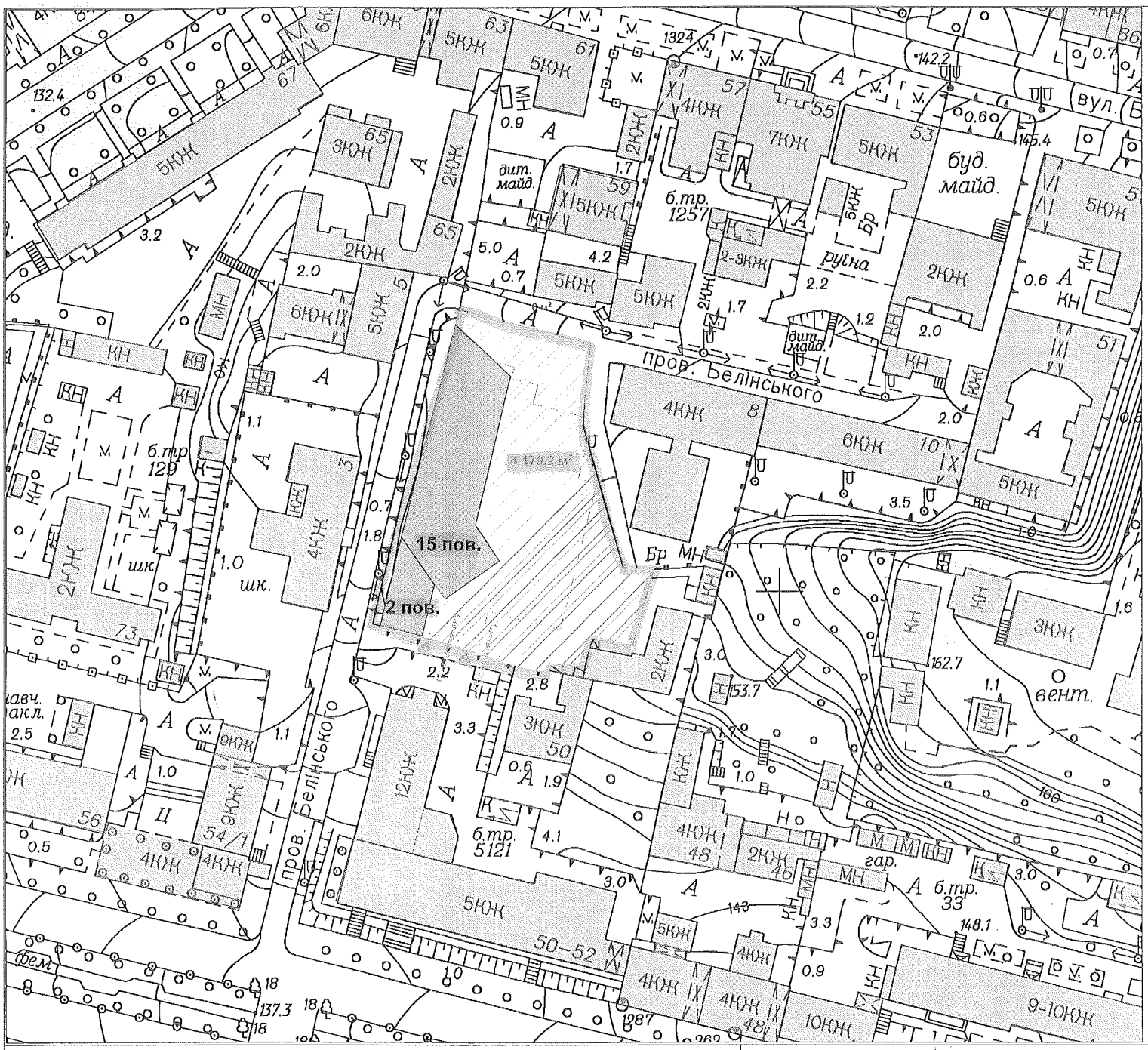

Умовні позначення:

- Існуюча забудова
- Нова будівля
- Межі земельної ділянки
- Межі паркінгу

Передпроектні пропозиції з будівництва комплексу на пров. Чеслава Белінського, 6 у Шевченківському районі міста Києва	Генплан. Проектна пропозиція	6	Kyiv Investment Agency

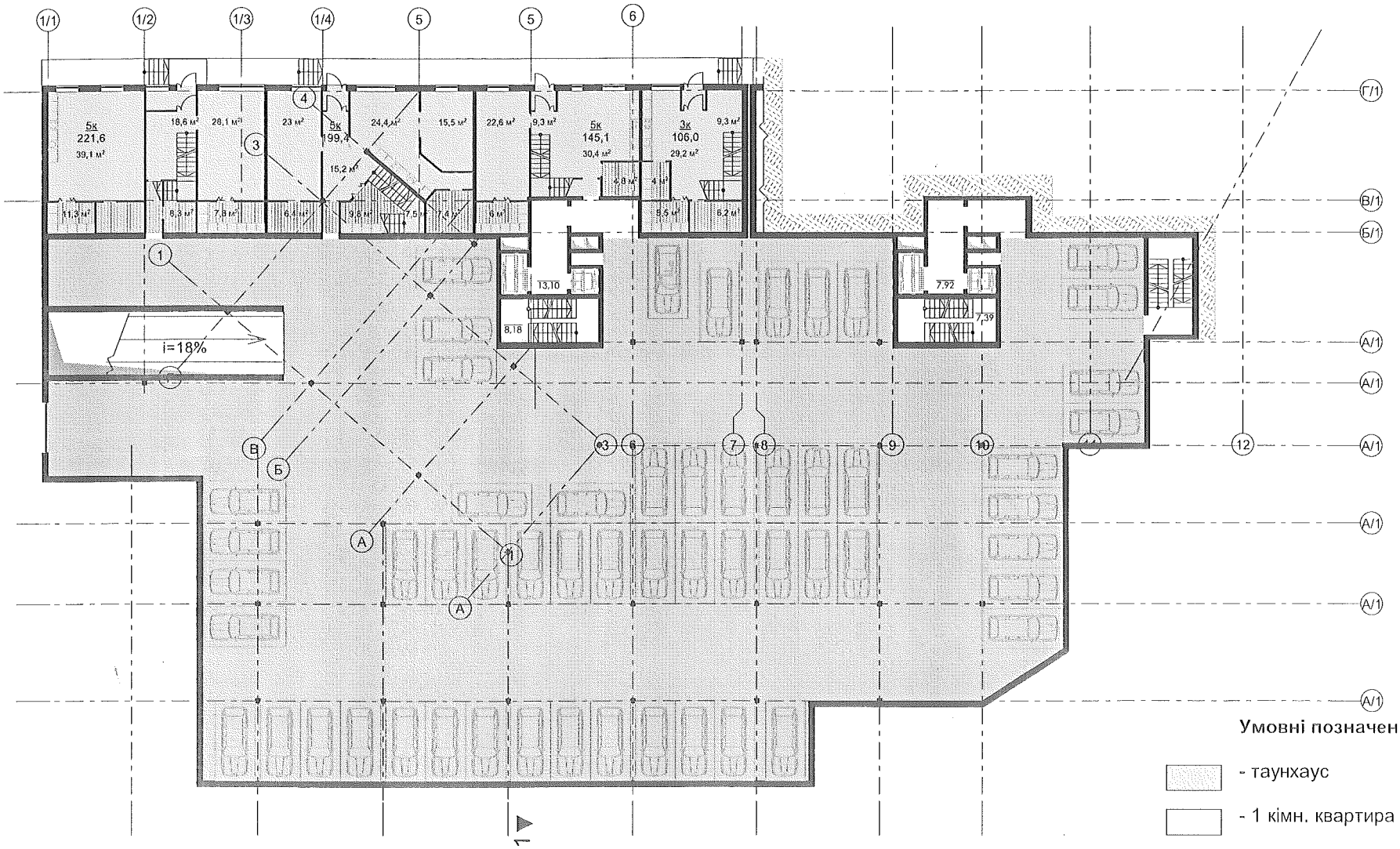

Умовні позначення:

- таунхаус
- 1 кімн. квартира
- 2 кімн. квартира
- 3 кімн. квартира
- рекреаційна зона
- паркінг

Передпроектні пропозиції з будівництва комплексу на пров. Чеслава Белінського, 6 у Шевченківському районі міста Києва	План 1-го поверху	7	Kyiv Investment Agency

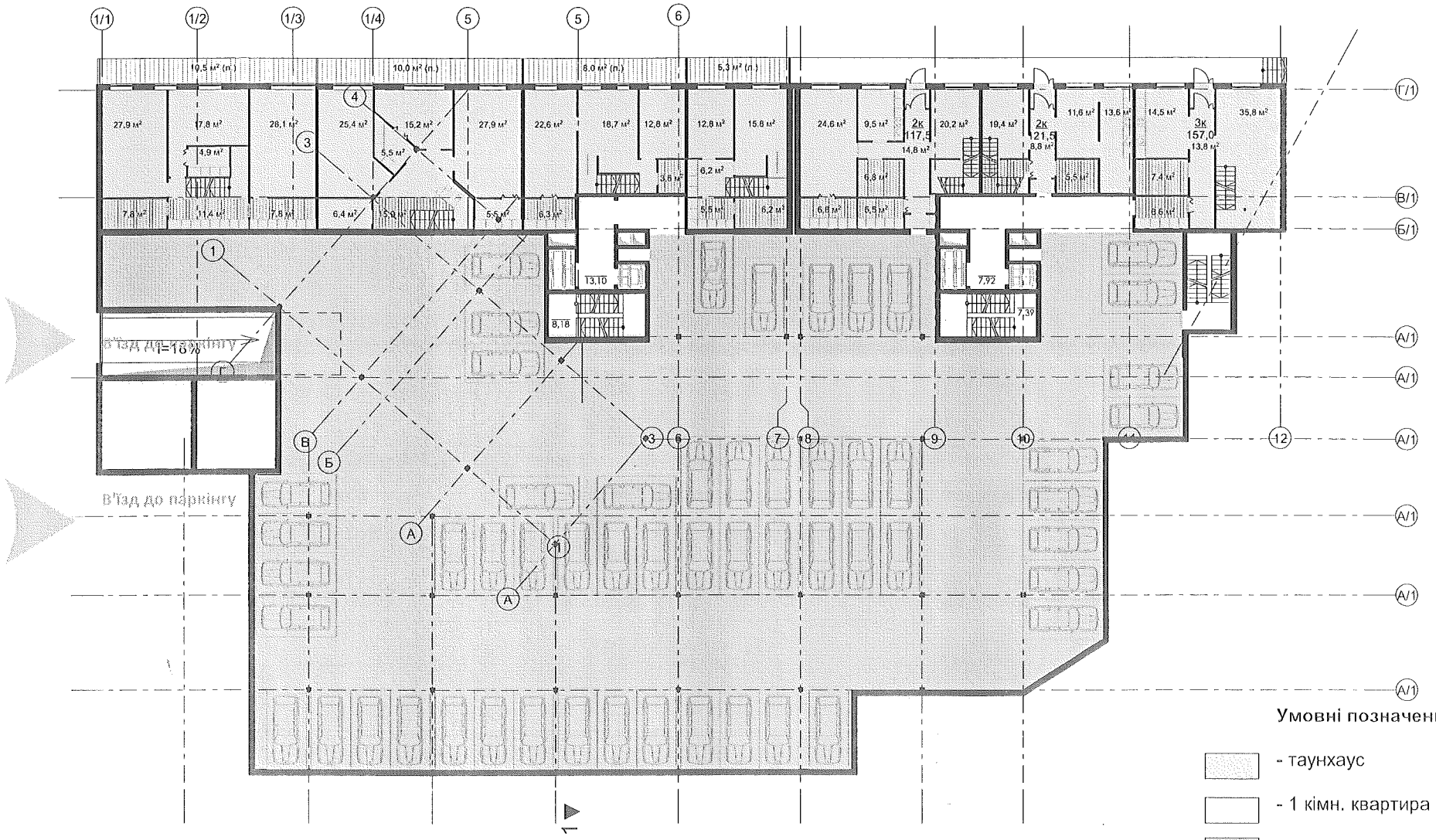

Умовні позначення:

- таунхаус
- 1 кімн. квартира
- 2 кімн. квартира
- 3 кімн. квартира
- рекреаційна зона
- паркінг

Передпроектні пропозиції з будівництва комплексу на пров. Чеслава Белінського, 6 у Шевченківському районі міста Києва	План 2-го поверху	8	Kyiv Investment Agency

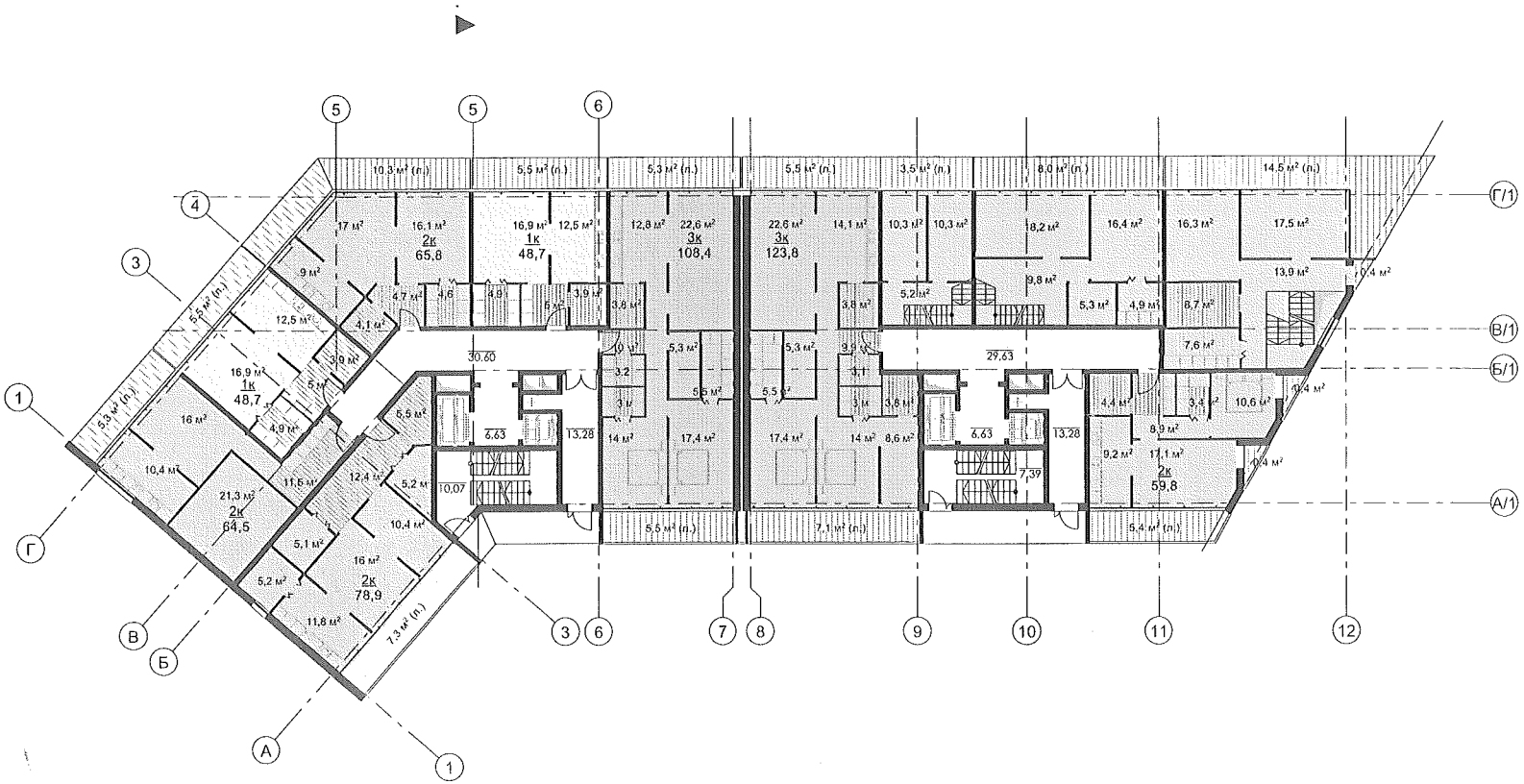

Умовні позначення:

- таунхаус
- 1 кімн. квартира
- 2 кімн. квартира
- 3 кімн. квартира
- рекреаційна зона
- паркінг

Передпроектні пропозиції з будівництва комплексу на пров. Чеслава Белінського, 6 у Шевченківському районі міста Києва	План 3-го поверху	9	Kyiv Investment Agency

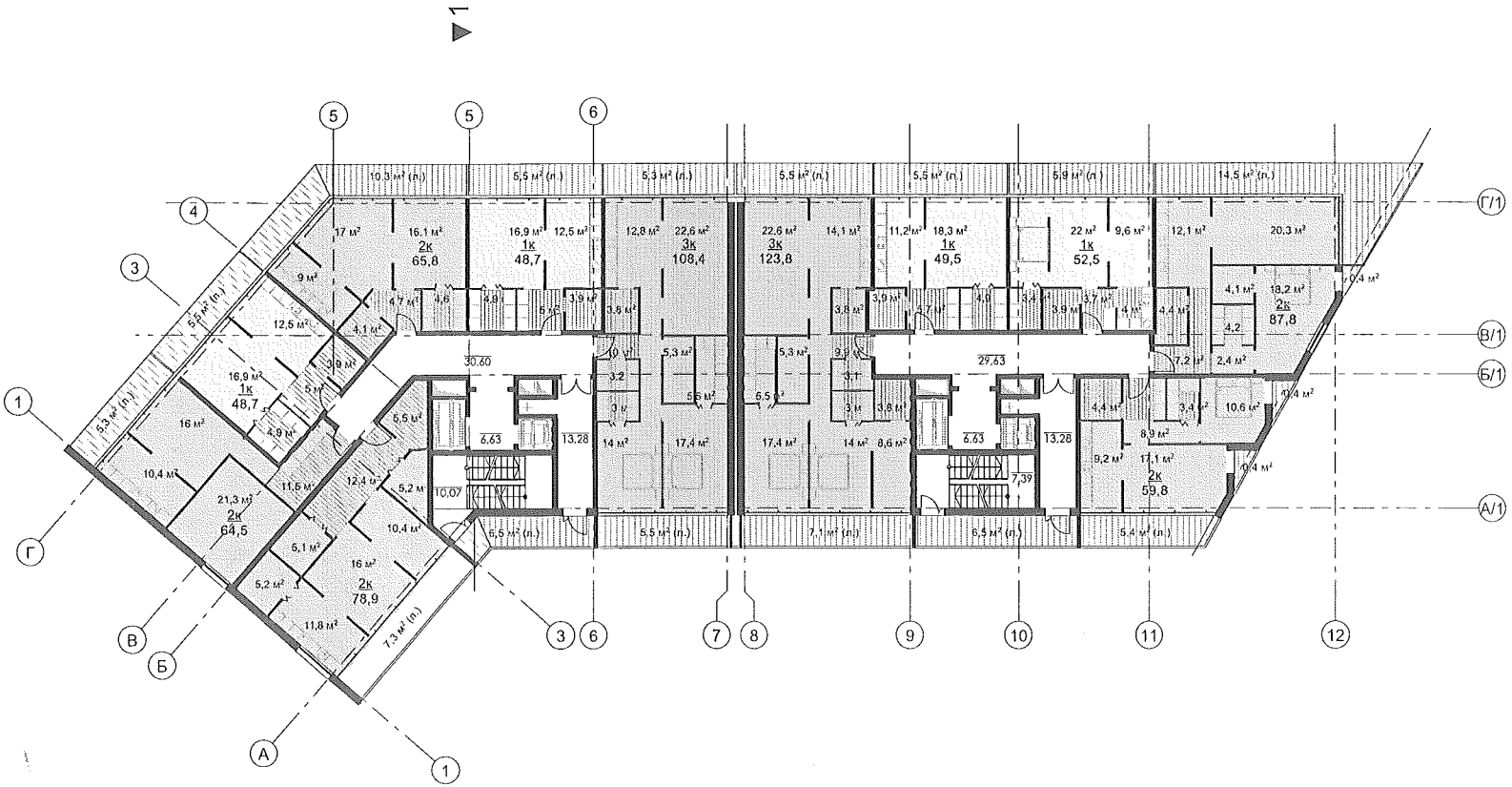

Умовні позначення:

- таунхаус
- 1 кімн. квартира
- 2 кімн. квартира
- 3 кімн. квартира
- рекреаційна зона
- паркінг

Передпроектні пропозиції з будівництва комплексу на пров. Чеслава Белінського, 6 у Шевченківському районі міста Києва	План 4-15-го поверхів	10	Kyiv Investment Agency

Розріз 1-1

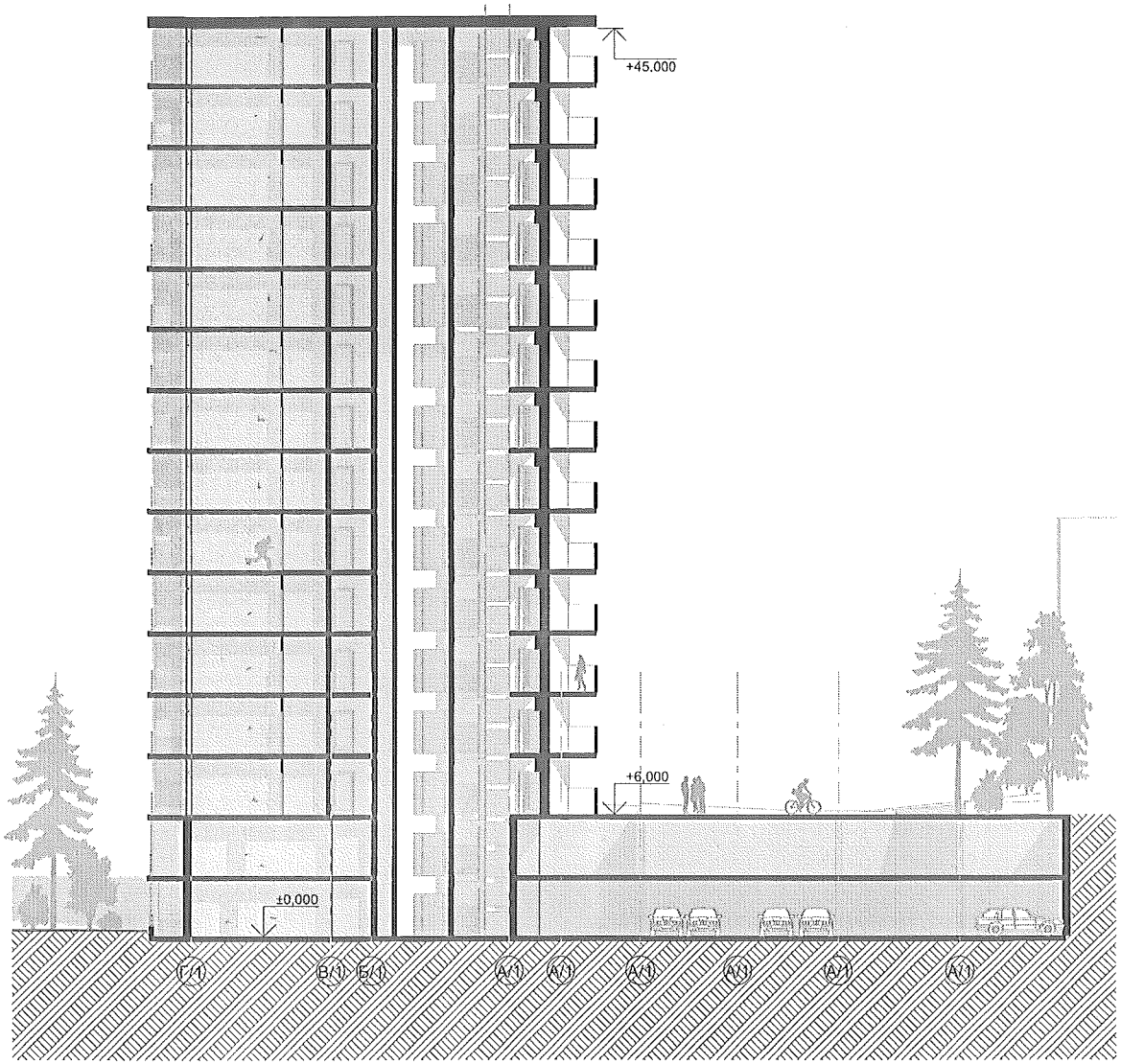

15

Передпроектні пропозиції з будівництва комплексу на пров. Чеслава Белінського, 6 у Шевченківському районі міста Києва	Схема розрізу	11	Kyiv Investment Agency

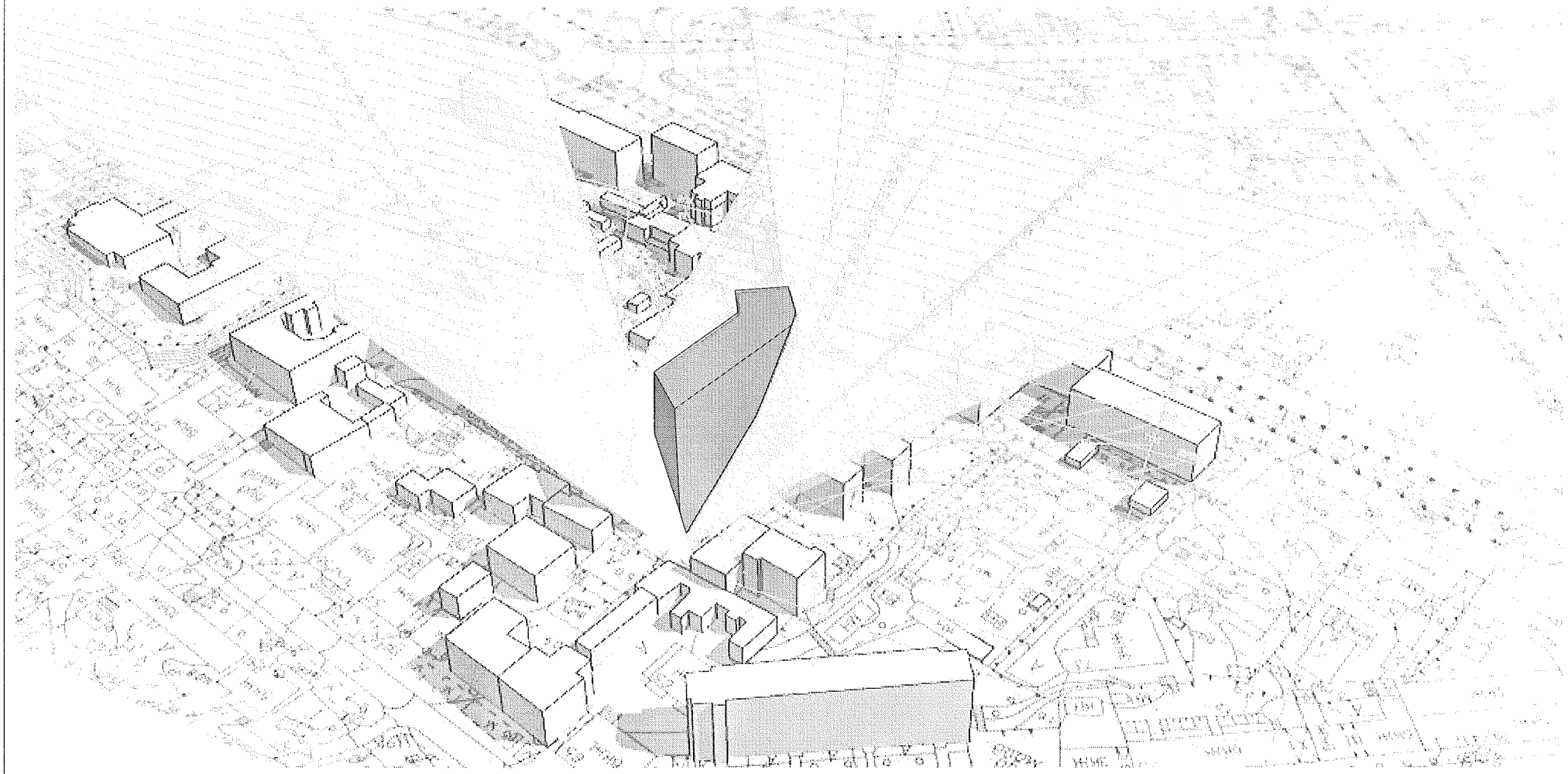

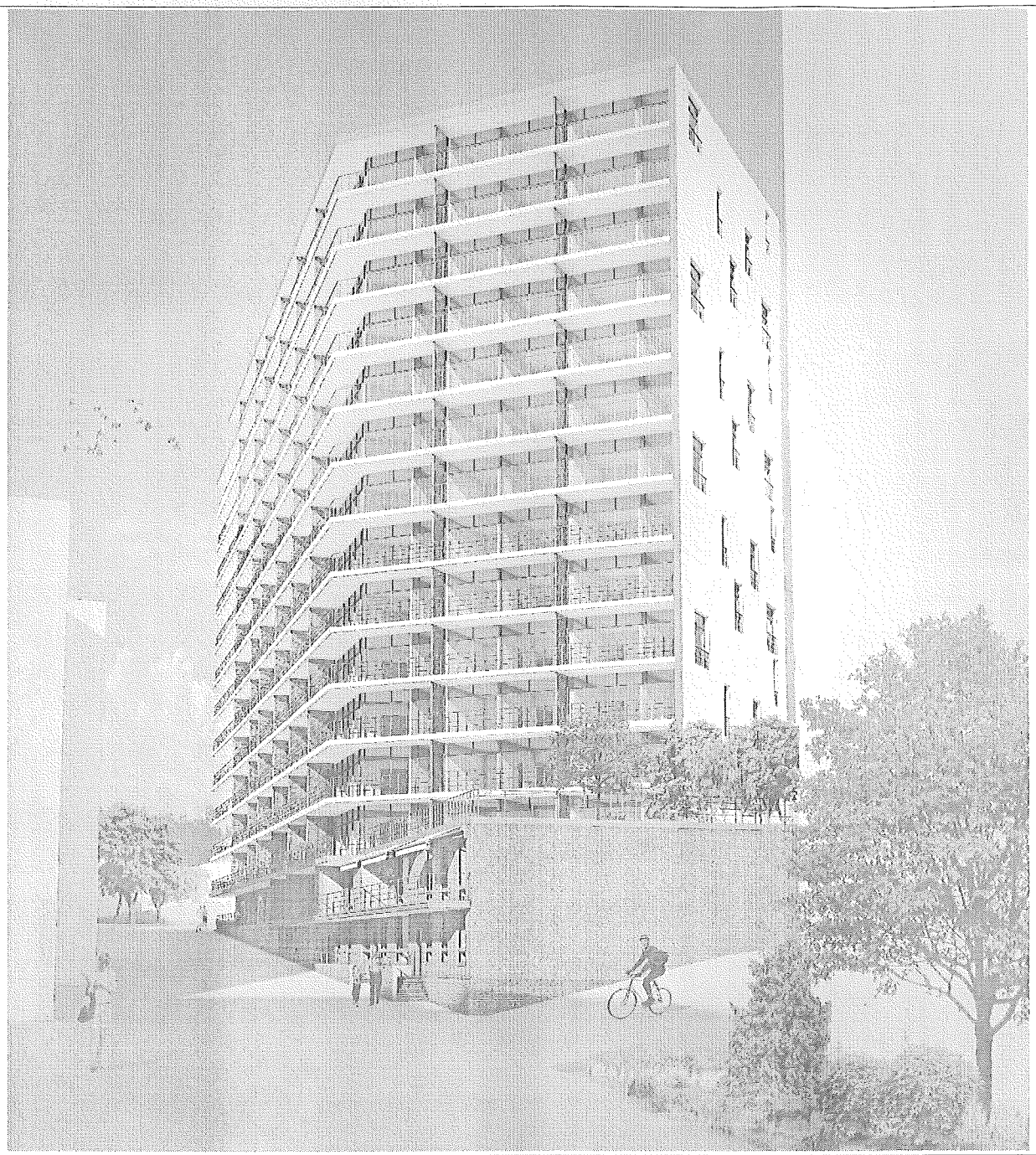

Передпроектні пропозиції з будівництва комплексу на пров. Чеслава Белінського, 6 у Шевченківському районі міста Києва	Перспективне зображення	13	Kyiv Investment Agency

08/231-15/пр
04.12.2015

КИЇВСЬКА МІСЬКА РАДА

І СЕСІЯ VIII СКЛИКАННЯ

РІШЕННЯ

ПРОЕКТ

_____№_____

Про майнові питання, пов'язані з будівництвом житлового комплексу в пров. Чеслава Бєлінського, 6 у Шевченківському районі

Відповідно до статті 137 Господарського кодексу України, статті 26, частини п'ятої статті 60 Закону України «Про місцеве самоврядування в Україні», рішення Київської міської ради від 24 травня 2007 року № 528/1189 «Про затвердження Положення про порядок проведення інвестиційних конкурсів для будівництва, реконструкції, реставрації тощо об'єктів житлового та нежитлового призначення, незавершеного будівництва, інженерно-транспортної інфраструктури міста Києва», рішення Київської міської ради від 19 липня 2005 року № 816/3391 «Про затвердження Порядку списання основних засобів з балансів підприємств, установ та організацій комунальної власності територіальної громади міста Києва», враховуючи рішення постійно діючої конкурсної комісії по залученню інвесторів до фінансування будівництва, реконструкції, реставрації тощо об'єктів житлового та нежитлового призначення, незавершеного будівництва, інженерно-транспортної інфраструктури міста Києва, утвореної розпорядженням виконавчого органу Київської міської ради (Київської міської державної адміністрації) від 22 жовтня 2007 року № 1403 (протокол засідання від 15 червня 2015 року № 70/2015), лист комунального підприємства виконавчого органу Київської міської ради (Київської міської державної адміністрації) «Київське інвестиційне агентство» від 09 червня 2015 року № 301-1407, для підготовки об'єкта інвестування та забезпечення проведення інвестиційного конкурсу з метою будівництва житлового комплексу, підвищення рівня забезпечення житлом мешканців міста Києва, Київська міська рада

ВИРІШИЛА:

1. Надати дозвіл Територіальному медичному об'єднанню «Фтизіатрія» у місті Києві на знесення нежилих будинків площею 1090,0 кв.м, 51,0 кв.м та

споруди площею 12,0 кв.м у пров. Чеслава Бєлінського, 6 у Шевченківському районі м. Києва, які належать до комунальної власності територіальної громади міста Києва та закріплені на праві оперативного управління за Територіальним медичним об'єднанням «Фтизіатрія» у місті Києві, за рахунок коштів інвестора після виконання пунктів 2, 3, 4 цього рішення.

2. Департаменту економіки та інвестицій виконавчого органу Київської міської ради (Київської міської державної адміністрації) провести інвестиційний конкурс по інвестиційному проекту «Будівництво житлового комплексу в пров. Чеслава Бєлінського, 6 у Шевченківському районі».

3. Територіальному медичному об'єднанню «Фтизіатрія» у місті Києві спільно з комунальним підприємством виконавчого органу Київської міської ради (Київської міської державної адміністрації) «Київське інвестиційне агентство» забезпечити проведення незалежної оцінки та інвентаризації об'єктів, зазначених в пункті 1 цього рішення, та рецензування звіту про таку оцінку у порядку, встановленому законодавством України з питань оцінки майна, майнових прав та професійної оціночної діяльності.

4. Департаменту економіки та інвестицій виконавчого органу Київської міської ради (Київської міської державної адміністрації) при підготовці умов конкурсу врахувати, що:

4.1. Вартість об'єктів, зазначених у пункті 1 цього рішення, відшкодовується інвестором шляхом перерахування коштів до спеціального фонду бюджету міста Києва, як коштів від відчуження майна, що належить Автономній республіці Крим та майна, що перебуває в комунальній власності, або в інший спосіб, визначений в умовах конкурсу по інвестиційному проекту «Будівництво житлового комплексу в пров. Чеслава Бєлінського, 6 у Шевченківському районі».

4.2. Знесення об'єктів, зазначених у пункті 1 цього рішення, можливе виключно після визначення переможця інвестиційного конкурсу, укладення з ним інвестиційного договору та відшкодування інвестором вартості таких об'єктів в порядку, встановленому підпунктом 4.1 пункту 4 цього рішення.

4.3. Усі витрати, пов'язані з проведенням заходів щодо підготовки інвестиційного конкурсу, підлягають відшкодуванню за рахунок коштів інвестора.

4.4. Інші умови інвестиційного конкурсу, спрямовані на отримання вигоди та задоволення інтересів територіальної громади міста Києва, визначаються відповідно до порядку проведення інвестиційних конкурсів в місті Києві, затвердженого рішенням Київської міської ради від 24 травня 2007 року №528/1189.

5. Контроль за виконанням цього рішення покласти на постійну комісію Київської міської ради з питань власності.

Київський міський голова В. Кличко

Подання:

Перший заступник голови — І. Ніконов

Заступник голови — М. Радуцький

Директор Департаменту економіки та інвестицій — М. Поворозник

Заступник начальника юридичного відділу — М. Свербиус

В.о. Директор Департаменту комунальної власності м. Києва — С. Коршієнь / А. Гудзь

Начальник юридичного управління — А. Гриценюк

В.о. директора Департаменту охорони здоров'я — А. Арешкович

Завідувач сектору правового забезпечення — О. Шестерненкова

Погоджено:

Заступник голови — П. Рябікін

Директор Департаменту земельних ресурсів — О. Поліщук

Директор Департаменту містобудування та архітектури — С. Целовальник

Директор Департаменту фінансів — В. Репік

Генеральний директор КП «Київське інвестиційне агентство» — О. Містюк

Заступник керівника апарату - начальник юридичного управління — Л. Верес

Голова постійної комісії Київської міської ради з питань бюджету та соціально-економічного розвитку — А. Странніков

Секретар — Г. Ясинський

Голова постійної комісії Київської міської ради з питань власності — Л. Антоненко

Секретар — С. Артеменко

Голова постійної комісії Київської міської ради з питань охорони здоров'я та соціального захисту — О. Гелевей

Секретар — Ю. Лобан

Начальник управління правового забезпечення діяльності Київської міської ради — В. Державін

ПОЯСНЮВАЛЬНА ЗАПИСКА

до проекту рішення Київської міської ради «Про майнові питання, пов'язані з будівництвом житлового комплексу в пров. Чеслава Бєлінського, 6 у Шевченківському районі»

1. Обґрунтування необхідності прийняття рішення:

На засіданні постійно діючої конкурсної комісії по залученню інвесторів до фінансування будівництва, реконструкції, реставрації тощо об'єктів житлового та нежитлового призначення, незавершеного будівництва, інженерно-транспортної інфраструктури міста Києва, утвореної розпорядженням Київської міської державної адміністрації від 22 жовтня 2007 року № 1403 (протокол від 15 червня 2015 року № 70/2015), проект «Будівництво житлового комплексу в пров. Чеслава Бєлінського, 6 у Шевченківському районі» включено до переліку об'єктів, які потребують залучення інвестицій.

Прийняття рішення спрямоване на проведення інвестиційного конкурсу із залучення інвестора до будівництва житлового комплексу в пров. Чеслава Бєлінського, 6 у Шевченківському районі.

Реалізація інвестиційного проекту дозволить підвищити рівень забезпечення житлом мешканців міста Києва.

2. Мета і шляхи її досягнення.

Метою прийняття рішення є залучення інвестицій для будівництва житлового комплексу в пров. Чеслава Бєлінського, 6 у Шевченківському районі з метою підвищення рівня забезпечення житлом мешканців міста Києва.

Відповідно до проекту рішення Департамент економіки та інвестицій організовує проведення інвестиційного конкурсу після проведення Територіальним медичним об'єднанням «Фтизіатрія» у місті Києві незалежної експертної оцінки вартості нежилих будинків в пров. Чеслава Бєлінського, 6 у Шевченківському районі.

3. Правові аспекти.

Проект рішення підготовлено у відповідності до Регламенту Київської міської ради, затвердженого рішенням Київської міської ради від 12 листопада 2014 року № 351/351, Регламенту виконавчого органу Київської міської ради (Київської міської державної адміністрації), затвердженого розпорядженням виконавчого органу Київської міської ради (Київської міської державної адміністрації) від 08 жовтня 2013 року № 1810.

Відносини у цій сфері регулюються Законом України «Про інвестиційну діяльність», рішенням Київської міської ради від 24 травня 2007 року № 528/1189 «Про затвердження Положення про порядок проведення інвестиційних конкурсів для будівництва, реконструкції, реставрації тощо об'єктів житлового та нежитлового призначення, незавершеного будівництва, інженерно-транспортної інфраструктури міста Києва».

4. Фінансово-економічне обґрунтування.

Виконання рішення не потребує залучення додаткових коштів за рахунок міського бюджету.

За попередніми розрахунками комунального підприємства виконавчого органу Київської місткої ради (Київської міської державної адміністрації) «Київське інвестиційне агентство» реалізація проекту за інвестиційні кошти дозволить створити орієнтовно 8400 м^2 житлових площ, паркінг орінтовною площею 3700 м^2.

Орієнтовний розмір інвестицій складатиме 136,3 млн грн.

5. Позиція заінтересованих органів.

Проект рішення буде погоджений з усіма зацікавленими особами з урахуванням вимог Регламенту Київської міської ради, затвердженого рішенням Київської міської ради від 12 листопада 2014 року № 351/351, Регламенту виконавчого органу Київської міської ради (Київської міської державної адміністрації), затвердженого розпорядженням виконавчого органу Київської міської ради (Київської міської державної адміністрації) від 08 жовтня 2013 року № 1810.

Отримані попередні висновки щодо можливості та доцільності реалізації проекту від Департаменту охорони здоров'я виконавчого органу Київської міської ради (Київської міської державної адміністрації), Департаменту містобудування та архітектури виконавчого органу Київської міської ради (Київської міської державної адміністрації), Департаменту земельних ресурсів виконавчого органу Київської міської ради (Київської міської державної адміністрації), Департаменту комунальної власності м. Києва виконавчого органу Київської міської ради (Київської міської державної адміністрації).

6. Регіональний аспект.

Прийняття рішення забезпечить соціально-економічний розвиток міста Києва.

7. Громадське обговорення.

Проект рішення потребує оприлюднення відповідно до вимог пункту 3.2 глави 3 розділу VIII Регламенту виконавчого органу Київської міської ради (Київської міської державної адміністрації) від 08 жовтня 2013 року № 1810.

8. Прогноз соціально-економічних та інших наслідків прийняття рішення.

Прийняття рішення забезпечить проведення інвестиційного конкурсу із залучення інвестора до будівництва житлового комплексу в пров. Чеслава Бєлінського, 6 у Шевченківському районі та дозволить підвищити рівень забезпечення житлом мешканців міста Києва.

Директор Департаменту
економіки та інвестицій М. Поворозник

Заступник міського голови – секретар Київської міської ради

Антоненку Л.В.
Страннікову А.М.
Гелевею О.І.
Державіну В.В.

Прошу розглянути проект рішення від 04.12.2015 №08/231-15/ПР в установленому порядку.

Дутці Л.Я.

Для контролю за проходженням та тиражування.

Юнаковій С.М.

В.ПРОКОПІВ

"04" грудня 2015 року
№ 08/231 - 15/ПР

08/231-15/пр
04.12.2015

АПАРАТ
ВИКОНАВЧОГО ОРГАНУ КИЇВСЬКОЇ МІСЬКОЇ РАДИ (КИЇВСЬКОЇ МІСЬКОЇ ДЕРЖАВНОЇ АДМІНІСТРАЦІЇ)

вул. Хрещатик, 36, м. Київ, 01044, приймальня (044) 202-74-66, 202-75-13, факс 202-75-38
E:mail: kmda@kma.gov.ua, Код ЄДРПОУ 37853361

03.12.2015 № 009-749р

на №_____ від _____

Заступнику міського голови –
секретарю Київської міської ради
Прокопіву В.В.

Про розгляд проекту рішення
Київської міської ради

Шановний Володимире Володимировичу!

На виконання рішення постійно діючої конкурсної комісії по залученню інвесторів до фінансування будівництва, реконструкції, реставрації тощо об'єктів житлового та нежитлового призначення, незавершеного будівництва, інженерно-транспортної інфраструктури міста Києва, утвореної розпорядженням Київської міської державної адміністрації від 22 жовтня 2007 року № 1403 (протокол від 15 червня 2015 року № 70/2015), підготовлено проект рішення Київської міської ради «Про майнові питання, пов'язані з будівництвом житлового комплексу в пров. Чеслава Бєлінського, 6 у Шевченківському районі».

Просимо доручити постійній комісії Київської міської ради з питань власності, постійній комісії Київської міської ради з питань охорони здоров'я та соціального захисту, постійній комісії Київської міської ради з питань бюджету та соціально-економічного розвитку опрацювати зазначений проект рішення Київської міської ради та подати для розгляду на засіданні Київської міської ради.

Доповідач на пленарному засіданні Київської міської ради – директор Департаменту економіки та інвестицій виконавчого органу Київської міської ради (Київської міської державної адміністрації) Поворозник Микола Юрійович.

Додатки: 1. Проект рішення Київської міської ради «Про майнові питання, пов'язані з будівництвом житлового комплексу в пров. Чеслава Бєлінського, 6 у Шевченківському районі» на 2 арк. в 1 прим.
2. Пояснювальна записка до проекту рішення на 2 арк. в 1 прим.

З повагою

Керівник апарату В. Бондаренко

Поворозник
Григорчук 202 72 56

003559

КИЇВСЬКА МІСЬКА РАДА

VIII СКЛИКАННЯ

ПОСТІЙНА КОМІСІЯ КИЇВСЬКОЇ МІСЬКОЇ РАДИ З ПИТАНЬ БЮДЖЕТУ ТА СОЦІАЛЬНО-ЕКОНОМІЧНОГО РОЗВИТКУ

01044, м. Київ, вул. Хрещатик, 36 *тел.:(044)202-70-43, тел./факс:(044)202-72-99*

27.01.2016 № 08/280-135

на № 08/231-15/ПР від 04.12.15

N 009-719р 03.12.15

Голові постійної комісії Київської міської ради з питань охорони здоров'я та соціального захисту
Гелевею О.І.

Шановний Олег Іванович!

Постійною комісією Київської міської ради з питань бюджету та соціально-економічного розвитку на засіданні 19.01.2016 (протокол засідання № 1/14) розглянуто проект рішення «Про майнові питання, пов'язані з будівництвом житлового комплексу в пров. Чеслава Бєлінського, 6 у Шевченківському районі" (від 04.12.2015 № 08/231-15/ПР).

Направляємо Вам витяг із протоколу засідання постійної комісії щодо зазначеного вище питання *для врахування в роботі.*

Витяг з протоколу № 1/14
засідання постійної комісії Київської міської ради з питань бюджету та соціально-економічного розвитку від 19.01.2016

м. Київ
19.01.2016
Склад комісії – 19 осіб.
Присутні – 16 осіб:
Голова комісії: А.Странніков;
Перший заступник голови комісії : П.Кузик;
(з питань бюджетної політики)
Перший заступник голови комісії : О.Маляревич;
(з питань інвестиційної діяльності)
Заступник голови комісії: В.Яловий;
Секретар комісії: Г.Ясинський;
Члени комісії: Л.Костенко, А.Шлапак, О.Чернецький, Я.Горбунов, О.Веремеєнко, В.Левін, І.Никорак, В.Павлик, В.Товмасян, М.Терентьєв, О.Руденко;
Відсутні – 3 особи: Ю.Сулига, В.Гончаров, А.Дрепін.

Розгляд питань:

5. Про проект рішення «Про майнові питання, пов'язані з будівництвом житлового комплексу в пров. Чеслава Бєлінського, 6 у Шевченківському

районі" (від 04.12.2015 № 08/231-15/ПР)

Слухали: Інформацію О.Світличного - заступника директора Департаменту економіки та інвестицій виконавчого органу Київради (Київської міської державної адміністрації) – начальника управління з питань інвестиційної та зовнішньоекономічної політики щодо проекту рішення «Про майнові питання, пов'язані з будівництвом житлового комплексу в пров. Чеслава Бєлінського, 6 у Шевченківському районі" (від 04.12.2015 № 08/231-15/ПР).

Доповідач дав роз'яснення, що даним проектом рішення передбачається залучення інвестицій для будівництва житлового комплексу у пров. Чеслава Бєлінського, 6 у Шевченківському районі міста Києва з метою підвищення рівня забезпечення житлом мешканців міста Києва. Відповідно до проекту рішення Департамент економіки та інвестицій виконавчого органу Київради (Київської міської державної адміністрації) повинен організувати проведення інвестиційного конкурсу після проведення Територіальним медичним об'єднанням "Фтизіатрія" у м. Києві незалежної експертної оцінки вартості нежилих будинків площею 1090,0 кв.м, 51,0 кв.м та споруди площею 12,0 кв.м у пров. Чеслава Бєлінського, 6 Шевченківському районі міста Києва.

Виступила: А.Шлапак із зауваженням, що зазначений проект рішення потребує розгляду у постійній комісії Київської міської ради з питань охорони здоров'я та соціальної політики.

Вирішили:

Підтримати проект рішення «Про майнові питання, пов'язані з будівництвом житлового комплексу в пров. Чеслава Бєлінського, 6 у Шевченківському районі" (від 04.12.2015 № 08/231-15/ПР).

Голосували: ***За – 7,*** ***Проти – 0,*** ***Утримались – 7,***
Не голосували – 2.
Рішення не прийнято.

Вирішили:

Повернутися до розгляду проекту рішення «Про майнові питання, пов'язані з будівництвом житлового комплексу в пров. Чеслава Бєлінського, 6 у Шевченківському районі" (від 04.12.2015 № 08/231-15/ПР) після надання висновків постійної комісії Київської міської ради з питань охорони здоров'я та соціальної політики.

Голосували: ***За – 14,*** ***Проти – 0,*** ***Утримались – 0,***
Не голосували – 2.
Рішення прийнято.

З повагою

Голова комісії А.Странніков

Секретар комісії Г.Ясинський

Вик.:Надточій В.В. т. 202-70-43

1.5

КИЇВСЬКА МІСЬКА РАДА

СЕКРЕТАРІАТ

УПРАВЛІННЯ ПРАВОВОГО ЗАБЕЗПЕЧЕННЯ ДІЯЛЬНОСТІ КИЇВСЬКОЇ МІСЬКОЇ РАДИ

01044, м. Київ, вул. Хрещатик, 36

13.04.2016 №08/280-715

Голові постійної комісії Київської міської ради з питань охорони здоров'я та соціального захисту
Гелевею О.І.

Правовий висновок
до проекту рішення Київської міської ради
"Про внесення змін до рішення Київської міської ради від 9 жовтня 2014 року №271/271 "Про надання додаткових гарантій учасникам антитерористичної операції та членам їх сімей"

Управлінням правового забезпечення діяльності Київської міської ради проведено правову експертизу поданого проекту рішення, з приводу чого зазначаємо про наступне.

Згідно з проектом рішення шляхом внесення змін до рішення Київської міської ради від 9 жовтня 2014 року №271/271 "Про надання додаткових гарантій учасникам антитерористичної операції та членам їх сімей" пропонується встановити додаткову соціальну гарантію для киян - учасників антитерористичної операції: надавати кошти на стаціонарне лікування та на складне протезування киянам - учасникам антитерористичної операції.

Не заперечуючи в цілому запропонованих змін, реалізація яких дозволить забезпечити додаткові гарантії киянам - учасникам антитерористичної операції, водночас звертаємо увагу на таке.

Аналіз правових актів, що регулюють питання соціального захисту, дає підстави для висновку, що останніми не передбачаються такі соціальні гарантії як надання коштів, натомість надання коштів (здійснення грошових виплат) з метою підтримки громадян у встановлених випадках за своєю природою є соціальною (матеріальною) допомогою, а тому пропонуємо привести проект рішення в частині назви запропонованої додаткової гарантії киянам - учасникам антитерористичної операції у відповідність до термінології, встановленої правовими актами з питань соціального захисту.

Також звертаємо увагу і на недосконалість обраного правового способу вирішення порушеного у проекті рішення питання, оскільки на сьогоднішній день рішенням Київської міської ради від 09.08.2014 №271/271 передбачена така додаткова гарантія як компенсація витрат на стаціонарне лікування та відшкодування коштів на складне протезування киянам - учасникам антитерористичної операції, у зв'язку з чим, на нашу думку, механізм щодо реалізації обох гарантій має бути узгодженим з метою забезпечення їх належної реалізації. Також має бути переглянута і міська цільова програма "Турбота. Назустріч киянам" на 2016 - 2018 роки, затверджена рішенням Київської міської ради від 03.03.2016 №116/116, яка передбачає додаткові соціальні гарантії, в тому числі і для киян - учасників антитерористичної операції, та джерела їх фінансування.

Отже питання, порушене у проекті рішення щодо встановлення додаткової гарантії киянам - учасникам антитерористичної операції, потребує комплексного та узгодженого із іншими правовими актами вирішення.

Твердження у пояснювальній записці до проекту рішення про те, що "прийняття рішення не потребує додаткових витрат з бюджету міста Києва", на думку управління правового забезпечення діяльності Київської міської ради не виглядає переконливим, оскільки з прийняттям проекту рішення розшириться перелік гарантій учасникам антитерористичної операції. Поряд з цим, відповідно до вимог частини восьмої статті 21 Регламенту Київської міської ради від 12.11.2014 №351/351 до проекту повинно додаватись фінансово-економічне обґрунтування та пропозиції щодо джерел покриття цих витрат.

Крім того, проект рішення підготовлено з порушенням вимог нормопроектувальної техніки: проект рішення має бути доповнено новим пунктом, а не підпунктом, як пропонується.

З огляду на вищенаведене, управління правового забезпечення діяльності Київської міської ради повертає проект рішення на доопрацювання з урахуванням зазначених зауважень.

Начальник управління В. Слончак

08/231-1126/пр
25.02.2016

КИЇВСЬКА МІСЬКА РАДА

І СЕСІЯ VIII СКЛИКАННЯ

РІШЕННЯ

_____№_____ **проект**

Про внесення змін до рішення Київської міської ради від 9 жовтня 2014 року №271/271 «Про надання додаткових пільг та гарантій учасникам антитерористичної операції та членам їх сімей»

Відповідно до статей 24, 26 Закону України «Про місцеве самоврядування в Україні», частини четвертої статті 2 Закону України «Про статус ветеранів війни, гарантії їх соціального захисту», з метою встановлення додаткових соціальних гарантій учасникам антитерористичної операції та членам їх сімей Київська міська рада

ВИРІШИЛА:

1. Внести до рішення Київської міської ради від 9 жовтня 2014 року №271/271 «Про надання додаткових пільг та гарантій учасникам антитерористичної операції та членам їх сімей» такі зміни:

1.1. Доповнити рішення новим пунктом в наступній редакції:

«3.1. Надавати кошти на стаціонарне лікування та на складне протезування киянам – учасникам антитерористичної операції у порядку згідно з додатком 3.1»

2. Виконавчому органу Київської міської ради (Київської міської державної адміністрації) вжити організаційно-правових заходів щодо забезпечення виконання пункту 1 цього рішення.

3. Офіційно оприлюднити це рішення в газеті Київської міської ради «Хрещатик» та на офіційному інтернет-порталі Київської міської ради (Київської міської державної адміністрації).

4. Контроль за виконанням цього рішення покласти на постійну комісію Київської міської ради з питань охорони здоров'я та соціального захисту та постійну комісію Київської міської ради з питань бюджету та соціально-економічного розвитку.

Київський міський голова В. Кличко

Подання:
Депутат Київської міської ради А. Шлапак

Погоджено:
Постійна комісія Київради
з питань охорони здоров'я
та соціального захисту

Голова О. Гелевей

Секретар Ю. Лобан

Постійна комісія Київради
з питань бюджету та
соціально-економічного розвитку

Голова А. Странніков

Секретар Г. Ясинський

Начальник управління правового
забезпечення діяльності
Київської міської ради В.Слончак

ПОЯСНЮВАЛЬНА ЗАПИСКА
до проекту рішення Київської міської ради «Про внесення змін до рішення Київської міської ради від 9 жовтня 2014 року №271/271 «Про надання додаткових пільг та гарантій учасникам антитерористичної операції та членам їх сімей»

1. Обґрунтування необхідності прийняття рішення

Проект рішення Київської міської ради «Про внесення змін до рішення Київської міської ради від 9 жовтня 2014 року №271/271 «Про надання додаткових пільг та гарантій учасникам антитерористичної операції та членам їх сімей» підготовлений у відповідності до Закону України «Про місцеве самоврядування», Закону України «Про статус ветеранів війни, гарантії їх соціального захисту».

Необхідністю прийняття вищезазначего рішення є випадки пов'язані з відсутністю в киян - учасників антитерористичної операції коштів на придбання лікарських засобів та медичних виробів при лікуванні в стаціонарних умовах, ендопротезуванні, слухопротезуванні, протезуванні ока та відсутності коштів на складне протезування.

2. Мета та завдання видання рішення

Метою цього рішення є встановлення додаткових соціальних гарантій учасникам антитерористичної операції та членам їх сімей.

Завданням даного рішення є забезпечення коштами на лікування в стаціонарних умовах та на складне протезування киян - учасників АТО, в яких відсутня можливість провести зазначені медичні послуги за власний рахунок.

3. Загальна характеристика та основні положення проекту рішення

Основними положеннями проекту рішення є внесення змін до рішення Київської міської ради від 9 жовтня 2014 року №271/271 «Про надання додаткових пільг та гарантій учасникам антитерористичної операції та членам їх сімей» такі зміни:

Доповнити рішення новим пунктом в наступній редакції:

«3.1. Надавати кошти на стаціонарне лікування та на складне протезування киянам – учасникам антитерористичної операції у порядку згідно з додатком 3.1.

4. Стан нормативно-правової бази у даній сфері правового регулювання

Проект рішення підготовлено у відповідності до статей 24, 26 Закону України «Про місцеве самоврядування в Україні», частини четвертої статті 2 Закону України «Про статус ветеранів війни, гарантії їх соціального захисту».

5. Фінансове-економічне обґрунтування

Прийняття рішення не потребує додаткових витрат з бюджету міста Києва.

6. Громадське обговорення

Проект рішення не потребує громадського обговорення.

7. Прогноз соціально–економічного та інших наслідків прийняття рішення

Результатом прийняття цього рішення стане своєчасне та якісне надання допомоги киянам - учасникам антитерористичної операції, що потребують лікування, але не мають коштів на відповідне лікування.

8. Суб'єкт подання проекту рішення

Суб'єктом подання проекту рішення є член постійної комісії Київської міської ради з питань бюджету та соціально-економічного розвитку, депутат Київради Шлапак А.В.

Доповідач на сесії Київради Шлапак А.В.

Депутат Київської міської ради А. Шлапак

Додаток 3.1.
до рішення Київської міської ради
09.10.2014 №271/271

Порядок надання коштів на стаціонарне лікування та на складне протезування киянам – учасникам антитерористичної операції

1. Порядок визначає механізм надання коштів киянам - учасникам антитерористичної операції, передбачених у бюджеті міста Києва в межах видатків на відповідний рік, на придбання лікарських засобів та медичних виробів при лікуванні в стаціонарних умовах, ендопротезуванні, слухопротезуванні, протезуванні ока (далі – кошти на стаціонарне лікування) та надання коштів на складне протезування киян - учасників антитерористичної операції (далі – кошти на складне протезування).

2. Для отримання коштів на стаціонарне лікування подається заява, до якої додаються:

- копія паспорта громадянина України;
- копія документа, що підтверджує реєстрацію у Державному реєстрі фізичних осіб - платників податків (крім фізичних осіб, які через свої релігійні переконання відмовилися від прийняття реєстраційного номера облікової картки платника податків та офіційно повідомили про це відповідний контролюючий орган і мають відмітку у паспорті);
- копії документів про участь в антитерористичній операції, зокрема: про безпосереднє залучення до виконання завдань антитерористичної операції в районах її проведення, направлення (прибуття) у відрядження до районів проведення антитерористичної операції, їх перебування в таких районах з метою виконання завдань із захисту незалежності, суверенітету та територіальної цілісності України шляхом безпосередньої участі в антитерористичній операції, забезпеченні її проведення (витяги з наказів, директив, розпоряджень, посвідчень про відрядження, оперативних завдань, журналів бойових дій, бойових донесень, дислокацій, книг нарядів, графіків несення служби, звітів, зведень, донесень, матеріалів спеціальних (службових) розслідувань за фактами отримання поранень, інші офіційні документи, видані державними органами, що містять достатні докази про безпосередню участь особи у виконанні завдань антитерористичної операції у районах її проведення), або копія довідки, виданої за формою, визначеною Порядком надання статусу учасника бойових дій особам, які захищали незалежність, суверенітет та територіальну цілісність України і брали безпосередню участь в антитерористичній операції, забезпеченні її проведення, затвердженим постановою Кабінету Міністрів України від 20 серпня 2014 року №413 (далі - документи, які підтверджують участь в антитерористичній операції);
- для внутрішньо переміщених осіб - копія довідки, виданої за формою, визначеною Порядком оформлення і видачі довідки про взяття на облік внутрішньо переміщеної особи, затвердженим постановою Кабінету Міністрів України від 01 жовтня 2014 року №509, з відміткою про фактичне місце

проживання в місті Києві (далі - довідка про фактичне місце проживання в місті Києві);

- довідка закладу охорони здоров'я про необхідність стаціонарного лікування та можливість його проведення у відповідному закладі охорони здоров'я із зазначенням суми витрат на лікування.

3. У цьому Порядку поняття "складне протезування" вживається у розумінні Положення про первинне та складне протезування та ортезування осіб з вадами опорно-рухового апарату, затвердженого наказом Міністерства праці та соціальної політики України 22 вересня 2004 року №234, зареєстрованим у Міністерстві юстиції України 07 жовтня 2004 року за №1277/9876.

4. Для отримання коштів на складне протезування подається заява, до якої додаються:

- копія паспорта громадянина України;
- копія документа, що підтверджує реєстрацію у Державному реєстрі фізичних осіб - платників податків (крім фізичних осіб, які через свої релігійні переконання відмовилися від прийняття реєстраційного номера облікової картки платника податків та офіційно повідомили про це відповідний контролюючий орган і мають відмітку у паспорті);
- копія документа, який підтверджує участь в антитерористичній операції;
- копія довідки про фактичне місце проживання в місті Києві (для внутрішньо переміщених осіб);
- копія довідки МСЕК про встановлення інвалідності, яка пов'язана із участю в антитерористичній операції;
- індивідуальна програма реабілітації інваліда із зазначенням необхідного виду протезування;
- рішення ВЛК чи висновок ЛКК для постраждалих внаслідок антитерористичної операції із зазначенням необхідного виду протезування (якщо киянам – учасникам антитерористичної операції не встановлена інвалідність);
- довідка протезно-ортопедичного підприємства, на якому буде проведено складне протезування, із зазначеною сумою витрат на протезування;

5. Надання коштів на складне протезування здійснюється у разі, якщо заявник не отримував грошову допомогу відповідно до Порядку протезування та ортезування виробами підвищеної функціональності за технологіями виготовлення, які відсутні в Україні, окремих категорій громадян, які брали участь в антитерористичній операції та/або забезпеченні її проведення (здійсненні заходів, пов'язаних з попередженням, виявленням і припиненням терористичної діяльності) і втратили функціональні можливості кінцівки або кінцівок, затвердженого постановою Кабінету Міністрів України від 01 жовтня 2014 року N 518, або шляхом безпосереднього отримання аналогічного виробу через органи соціального захисту населення за рахунок коштів місцевого або державного бюджетів.

6. Попереднє опрацювання поданих заявником документів здійснюється Департаментом соціальної політики виконавчого органу Київської міської ради (Київської міської державної адміністрації), який перевіряє подані документи на відповідність переліку документів, передбаченому цим Порядком.

У разі, коли до заяви додаються не всі необхідні документи, Департамент соціальної політики виконавчого органу Київської міської ради (Київської міської державної адміністрації) повідомляє заявнику в той же день про документи, які необхідно подати.

7. Для розгляду питань щодо надання коштів на стаціонарне лікування, в тому числі ендопротезування, слухопротезування та протезування ока киян - учасників антитерористичної операції, надання коштів на складне протезування киян, інвалідність яких пов'язана з участю в антитерористичній операції, виконавчим органом Київської міської ради (Київською міською державною адміністрацією) утворюється комісія.

Положення про комісію та її персональний склад затверджується розпорядженням виконавчого органу Київської міської ради (Київської міської державної адміністрації). До персонального складу комісії мають бути включені фахівці з відповідних питань.

8. Розмір надання коштів на стаціонарне лікування та надання коштів на складне протезування визначається комісією в кожному конкретному випадку та не може перевищувати 900 розмірів прожиткового мінімуму для працездатних осіб, установленого на 1 січня року, в якому комісією прийнято рішення про надання вказаних коштів.

Розмір надання коштів на складне протезування у разі заміни приймальної гільзи (куксоприймача) та післягарантійного ремонту протезно-ортопедичного виробу підвищеної функціональності не може перевищувати 150 розмірів прожиткового мінімуму для працездатних осіб, установленого на 1 січня року, в якому комісією прийнято рішення про надання вказаних коштів.

не мож.

До надання коштів не включаються витрати на оплату банківських послуг.

9. При розгляді питань комісією також враховується обсяг бюджетних призначень на ці цілі, а також висновок профільного позаштатного спеціаліста Департаменту охорони здоров'я виконавчого органу Київської міської ради (Київської міської державної адміністрації) з приводу захворювання та із зазначенням закладів охорони здоров'я, які здійснюють лікування, та його вартості.

10. На підставі поданих заявником документів та рішення комісії Департаментом соціальної політики виконавчого органу Київської міської ради

(Київської міської державної адміністрації) готується та подається проект розпорядження виконавчого органу Київської міської ради (Київської міської державної адміністрації) щодо надання коштів на стаціонарне лікування та надання коштів на складне протезування.

Рішення про відмову у наданні коштів на стаціонарне лікування та наданні коштів на складне протезування має бути обґрунтованим.

11. Надання коштів на стаціонарне лікування та надання коштів на складне протезування надається не пізніше 14 календарних днів з моменту реєстрації заяви, документів, за наявності коштів на зазначені цілі та виплачується поштовим переказом через відділення зв'язку за місцем проживання заявника або шляхом перерахування коштів на банківський рахунок, відкритий на ім'я заявника.

12. Облік громадян, які звертаються за допомогою, здійснює Департамент соціальної політики виконавчого органу Київської міської ради (Київської міської державної адміністрації).

Київський міський голова В. Кличко

КИЇВСЬКА МІСЬКА РАДА

VIII СКЛИКАННЯ

ПОСТІЙНА КОМІСІЯ КИЇВСЬКОЇ МІСЬКОЇ РАДИ З ПИТАНЬ БЮДЖЕТУ ТА СОЦІАЛЬНО-ЕКОНОМІЧНОГО РОЗВИТКУ

01044, м. Київ, вул. Хрещатик, 36 *тел.:(044)202-70-43, тел./факс:(044)202-72-99*

15.04.16 № 08/280-874

на №_____ від_____

Голові постійної комісії Київської міської ради з питань охорони здоров'я та соціального захисту Гелевею О.І.

Шановний Олег Іванович!

Постійною комісією Київської міської ради з питань бюджету та соціально-економічного розвитку на засіданні 22.03.2016 (протокол засідання № 12/25) розглянуто проект рішення «Про внесення змін до рішення Київської міської ради від 9 жовтня 2014 року № 271/271 «Про надання додаткових пільг та гарантій учасникам антитерористичної операції та членам їх сімей» (від 25.02.2016 № 08/231-1126/ПР).

Направляємо Вам витяг із протоколу засідання постійної комісії щодо зазначеного вище питання *для врахування в роботі.*

Витяг з протоколу № 12/25
засідання постійної комісії Київської міської ради з питань бюджету та соціально-економічного розвитку від 22.03.2016

м. Київ
22.03.2016
Склад комісії – 19 осіб.
Присутні – 19 осіб:
Голова комісії: А.Странніков;
Перший заступник голови комісії : П.Кузик;
(з питань бюджетної політики)
Перший заступник голови комісії : О.Маляревич;
(з питань інвестиційної діяльності)
Заступник голови комісії: Л.Костенко;
Заступник голови комісії: В.Яловий;
Секретар комісії: Г.Ясинський;
Члени комісії: А.Шлапак, О.Чернецький, Я.Горбунов, В.Левін, І.Никорак, В.Товмасян, М.Терентьєв, О.Веремеєнко, О.Руденко, Ю.Сулига, В.Гончаров, А.Дрепін. В.Павлик.

Гусак Н.В. 202-70-43

Розгляд питань:

1. Про проект рішення «Про внесення змін до рішення Київської міської ради від 9 жовтня 2014 року № 271/271 «Про надання додаткових пільг та гарантій учасникам антитерористичної операції та членам їх сімей» (від 25.02.2016 № 08/231-1126/ПР)

Слухали: Інформацію А.Шлапак щодо проекту рішення «Про внесення змін до рішення Київської міської ради від 9 жовтня 2014 року № 271/271 «Про надання додаткових пільг та гарантій учасникам антитерористичної операції та членам їх сімей».

Доповідач поінформувала, що необхідністю прийняття цього рішення є випадки, пов'язані з відсутністю у киян — учасників антитерористичної операції коштів на придбання лікарських засобів та медичних виробів при лікуванні в стаціонарних умовах, ендопротезуванні, слухопротезуванні, протезуванні ока та відсутності коштів на складне протезування. Метою прийняття вищезазначеного рішення є встановлення додаткових соціальних гарантій учасникам антитерористичної операції та членам їх сімей.

Також додала, що зазначений проект рішення відпрацьовано з Департаментом соціальної політики виконавчого органу Київської міської ради (Київської міської державної адміністрації).

Вирішили:

Підтримати проект рішення «Про внесення змін до рішення Київської міської ради від 9 жовтня 2014 року № 271/271 «Про надання додаткових пільг та гарантій учасникам антитерористичної операції та членам їх сімей» (від 25.02.2016 № 08/231-1126/ПР) із урахуванням змін, погоджених з Департаментом соціальної політики виконавчого органу Київської міської ради (Київської міської державної адміністрації).

Голосували: ***За – 17,*** ***Проти – 0,*** ***Утримались – 0,***
Не голосували – 2.
Рішення прийнято.

З повагою

Голова комісії А.Странніков

Секретар комісії Г.Ясинський

Гусак Н.В. 202-70-43

1.6

КИЇВСЬКА МІСЬКА РАДА

СЕКРЕТАРІАТ

УПРАВЛІННЯ ПРАВОВОГО ЗАБЕЗПЕЧЕННЯ ДІЯЛЬНОСТІ КИЇВСЬКОЇ МІСЬКОЇ РАДИ

01044, м. Київ, вул. Хрещатик, 36

15.04.16 № 08/230-741

Голові постійної комісії Київської міської ради з питань охорони здоров'я та соціального захисту
Гелевею О.І.

Правовий висновок
до проекту рішення Київської міської ради
"Про створення онлайн системи попереднього запису на отримання медичних послуг в комунальних закладах охорони здоров'я міста Києва"

Управлінням правового забезпечення діяльності Київської міської ради проведено правову експертизу поданого проекту рішення, з приводу чого зазначаємо про наступне.

Згідно з проектом рішення пропонується створити онлайн-систему попереднього запису на отримання медичних послуг у комунальних закладах охорони здоров'я міста Києва.

В цілому управління правового забезпечення діяльності Київської міської ради підтримує ідею щодо запровадження в місті Києві попереднього запису пацієнтів до комунальних закладів охорони здоров'я міста Києва онлайн, що покращить організацію надання медичної допомоги комунальними закладами охорони здоров'я та відповідно медичного обслуговування мешканців міста Києва. При цьому управління правового забезпечення діяльності Київської міської ради звертає увагу на таке.

В преамбулі проекту рішення містяться посилання як на правову підставу прийняття проекту рішення на статтю 6 Закону України "Про столицю України - місто-герой Київ", статтю 25 та пункт 32 частини першої статті 26 Закону України "Про місцеве самоврядування в Україні", статті 4,5, 13 та частину 4 статті 16 Закону України "Основи законодавства України про охорону здоров'я".

В свою чергу, згідно із статтею 6 Закону України "Про столицю України - місто-герой Київ" визначено загальні засади здійснення місцевого самоврядування в місті Києві.

Пунктом 32 частини першої статті 26 Закону України "Про місцеве самоврядування в Україні" передбачено створення у разі необхідності органів і служб для забезпечення здійснення з іншими суб'єктами комунальної власності спільних проектів або спільного фінансування (утримання) комунальних підприємств, установ та організацій, визначення повноважень цих органів (служб).

Відповідно до частини четвертої статті 16 Закону України "Основи законодавства України про охорону здоров'я" передбачається, що планування розвитку мережі державних і комунальних закладів охорони здоров'я, прийняття рішень про її оптимізацію, створення, реорганізацію, перепрофілювання комунальних закладів охорони здоров'я здійснюється відповідно до закону органами, уповноваженими управляти об'єктами комунальної власності.

З огляду на зазначене, преамбула проекту рішення Київської міської ради містить посилання на норми правових актів, що не регулюють питання, порушені у проекті рішення, та відповідно має бути доопрацьована в цій частині.

Потребує доопрацювання преамбула проекту рішення і в частині мети прийняття проекту рішення, яка, на нашу думку, має відповідати меті, зазначеній в пояснювальній записці до проекту рішення.

Викликає зауваження і обраний правовий шлях вирішення питань, порушених у проекті рішення.

Так, згідно з проектом рішення пропонується створити онлайн-систему попереднього запису на отримання медичних послуг у комунальних закладах охорони здоров'я міста Києва, відповідно до пункту 2 проекту рішення надається доручення Департаменту охорони здоров'я виконавчого органу Київської міської ради (Київської міської державної адміністрації) вжити організаційно-правих заходів щодо створення системи. За інформацією із пояснювальної записки до проекту рішення метою цього рішення є створення Департаментом охорони здоров'я такої онлайн-системи.

Отже, з аналізу вищезазначеної інформації можна дійти висновку, що проект рішення спрямований на створення саме Департаментом охорони здоров'я виконавчого органу Київської міської ради (Київської міської державної адміністрації), а не Київською міською радою, як пропонується пунктом 1 проекту рішення, онлайн-системи попереднього запису на отримання медичних послуг в комунальних закладах охорони здоров'я, а тому проект рішення має бути доопрацьований з урахуванням цього зауваження та передбачати не створення, а вирішення питання щодо створення такої онлайн системи відповідним структурним підрозділом виконавчого органу (Київської міської державної адміністрації).

Крім того, звертаємо увагу, що при вирішенні питання не враховано те, що питання щодо реалізації заходів із забезпечення міської інформаційно-комунікаційної системи врегульовано відповідно до Комплексної міської цільової програми "Електронна столиця" на 2015 - 2018 роки, затвердженої рішенням Київської міської ради від 02.07.2015 № 654/1518 (далі - Програма).

Програма була розроблена у зв'язку з тим, що: "у місті щорічно приймаються проекти інформатизації, неузгодженість і нескоординованість цих робіт призводить до того, що залишається низьким рівень інтеграції існуючих систем міського управління та місцевого самоврядування; відбувається невиправдане дублювання функцій у різних підсистемах; немає загальноміського комплексу стандартів, класифікаторів, наборів метаданих та іншого, що дозволяє уніфікувати подання даних і забезпечити узгоджене функціонування цих підсистем у рамках загальноміської інформаційної системи". Зокрема, Програмою передбачено такий масштабний галузевий проект як створення інформаційно-аналітичної системи "Електронна медицина".

Також звертаємо увагу, що Департамент охорони здоров'я виконавчого органу Київської міської ради (Київської міської державної адміністрації) є її структурним підрозділом.

З огляду на вищенаведене, управління правового забезпечення діяльності Київської міської ради повертає проект рішення на доопрацювання з урахуванням зазначених зауважень.

Начальник управління В. Слончак

08/231-471/ПР
20.01.2016

КИЇВСЬКА МІСЬКА РАДА

I СЕСІЯ VIII СКЛИКАННЯ

РІШЕННЯ

_____№_____ **проект**

Про створення онлайн системи попереднього запису на отримання медичних послуг в комунальних закладах охорони здоров'я міста Києва

Відповідно до статті 6 Закону України «Про столицю України - місто-герой Київ», статті 25 та пункту 32 частини 1 статті 26 Закону України «Про місцеве самоврядування», статей 4, 5, 13 та частини 4 статті 16 Закону України «Основи законодавства України про охорону здоров'я» та враховуючи загальносвітову тенденцію розвитку медичних послуг з метою надання якісного, швидкого та неупередженого сервісу в комунальних лікарнях міста Києва, Київська міська рада

ВИРІШИЛА:

1. Створити онлайн систему попереднього запису на отримання медичних послуг в комунальних закладах охорони здоров'я міста Києва.

2. Надати доручення Департаменту охорони здоров'я виконавчого органу Київської міської ради (Київської міської державної адміністрації) спільно з Департаментом економіки та інвестицій виконавчого органу Київської міської ради (Київської міської державної адміністрації) вжити організаційно-правових заходів та підготувати проектно-кошторисну документацію щодо виконання пункту 1 цього рішення.

3. Виконавчому органу Київської міської ради (Київської міської державної адміністрації) зазначеному в пункті 2 цього рішення надати інформацію щодо ходу виконання рішення Київської міської ради «Про

створення онлайн системи попереднього запису на отримання медичних послуг в комунальних закладах охорони здоров'я міста Києва» впродовж двох місяців з моменту прийняття цього рішення.

4. Офіційно оприлюднити це рішення в газеті Київської міської ради «Хрещатик» та на офіційному інтернет-порталі Київської міської ради (Київської міської державної адміністрації).

5. Контроль за виконанням цього рішення покласти на постійну комісію Київської міської ради з питань охорони здоров'я та соціального захисту.

Київський міський голова В. Кличко

Подання:
Депутат Київської міської ради А. Шлапак

Погоджено:
Постійна комісія Київради
з питань охорони здоров'я
та соціального захисту

Голова із зауваженнями О. Гелевей

Секретар із зауваженнями Ю. Лобан

Постійна комісія Київради
з питань бюджету та соціально-
економічного розвитку

Голова А. Странніков

Секретар Г. Ясинський

Начальник управління правового
забезпечення діяльності
Київської міської ради В. Державін

ПОЯСНЮВАЛЬНА ЗАПИСКА

до проекту рішення Київської міської ради «Про створення онлайн системи попереднього запису на отримання медичних послуг в комунальних закладах охорони здоров'я міста Києва»

1. Обґрунтування необхідності прийняття рішення

Відповідно до статті 4 Закону України «Основи законодавства України про охорону здоров'я» основними принципами охорони здоров'я в Україні є визнання охорони здоров'я пріоритетним напрямом діяльності суспільства і держави, одним з головних чинників виживання та розвитку народу України.

Потрібно відзначити, що система комунальних закладів здоров'я в місті Києві має ряд суттєвих недоліків, а саме: в процедурах попереднього запису до лікарів вузькопрофільної спеціальності та виклику дільничних лікарів за місцем проживання.

Вищезгадана проблема призводить до негативних наслідків, серед яких можна відзначити: незручності в очікуванні на отримання медичних послуг, які проявляються в хаотичній та не врегульованій черзі до лікаря, а також нерівномірна завантаженість на лікарів, результатом якої є несвоєчасна та неякісна медична допомога хворим.

Отже, необхідністю прийняття рішення «Про створення онлайн системи попереднього запису на отримання медичних послуг в комунальних закладах охорони здоров'я міста Києва» є сприяння в реалізації державної політики в сфері охорони здоров'я та утвердження принципів у вищезгаданій сфері, які передбачені Конституцією України, Законом України «Основи законодавства України про охорону здоров'я» та іншими нормативно-правовими актами.

2. Мета та завдання видання рішення

Метою даного рішення є забезпечення законних прав та інтересів населення міста Києва на отримання якісної, швидкої та своєчасної медичної допомоги шляхом створення виконавчим органом Київської міської ради (Київської міської державної адміністрації) Департаментом охорони здоров'я онлайн системи попереднього запису на отримання медичних послуг.

3. Загальна характеристика та основні положення проекту рішення

Основними положеннями проекту рішення є:

1. Створити онлайн систему попереднього запису на отримання медичних послуг в комунальних закладах охорони здоров'я міста Києва.

КИЇВСЬКА МІСЬКА РАДА

VIII СКЛИКАННЯ

ПОСТІЙНА КОМІСІЯ КИЇВСЬКОЇ МІСЬКОЇ РАДИ З ПИТАНЬ БЮДЖЕТУ ТА СОЦІАЛЬНО-ЕКОНОМІЧНОГО РОЗВИТКУ

01044, м. Київ, вул. Хрещатик, 36 *тел.:(044)202-70-43, тел./факс:(044)202-72-99*

01.03.16 № 08/280-453

на №_____ від_____

Депутату Київської міської ради
Шлапак А.В.

Шановна Алло Василівно!

Постійною комісією Київської міської ради з питань бюджету та соціально-економічного розвитку на засіданні 09.02.2016 (протокол засідання № 4/17) розглянуто проект рішення «Про створення онлайн системи попереднього запису на отримання медичних послуг в комунальних закладах охорони здоров'я міста Києва" (від 22.01.16 № 08/231-471/ПР).

Направляємо Вам витяг із протоколу засідання постійної комісії щодо зазначеного вище питання.

Витяг з протоколу № 4/17
засідання постійної комісії Київської міської ради з питань бюджету та соціально-економічного розвитку від 09.02.2016

м. Київ
09.02.2016
Склад комісії – 19 осіб.
Присутні – 19 осіб:
Голова комісії: А.Странніков;
Перший заступник голови комісії : П.Кузик;
(з питань бюджетної політики)
Перший заступник голови комісії : О.Маляревич;
(з питань інвестиційної діяльності)
Заступник голови комісії: В.Яловий;
Секретар комісії: Г.Ясинський;
Члени комісії: Л.Костенко, А.Шлапак, О.Чернецький, Я.Горбунов, О.Веремеєнко, В.Левін, І.Никорак, В.Товмасян, М.Терентьєв, О.Руденко, Ю.Сулига, В.Гончаров, А.Дрепін. В.Павлик.

<u>Розгляд питань:</u>

Усак И.В. 202-70-43

8. Про проект рішення «Про створення онлайн системи попереднього запису на отримання медичних послуг в комунальних закладах охорони здоров'я міста Києва" (від 22.01.16 № 08/231-471/ПР)

Слухали: Інформацію А.Шлапак щодо проекту рішення «Про створення онлайн системи попереднього запису на отримання медичних послуг в комунальних закладах охорони здоров'я міста Києва" (від 22.01.16 № 08/231-471/ПР).

Доповідач дала пояснення, що даним проектом рішення передбачається забезпечення законних прав та інтересів населення м. Києва на отримання якісної, швидкої та своєчасної медичної допомоги шляхом створення виконавчим органом Київської міської ради (київської міської державної адміністрації) Департаментом охорони здоров'я онлайн системи попереднього запису на отримання медичних послуг.

Виступили: В.Левін, О.Руденко, А.Дрепін, В.Яловий, В.Падалка. В.Павлик.

Вирішили:

1. Підтримати проект рішення «Про створення онлайн системи попереднього запису на отримання медичних послуг в комунальних закладах охорони здоров'я міста Києва" (від 22.01.16 № 08/231-471/ПР) з врахуванням редакційних правок.
2. Суб'єкту подання спільно з Департаментом фінансів виконавчого органу Київської міської ради (Київської міської державної адміністрації редакційно відпрацювати фінансово-економічне обґрунтування до даного проекту рішення.

Голосували: ***За – 16,*** ***Проти – 0,*** ***Утримались – 0,***
Не голосували – 3.
Рішення прийнято.

З повагою

Голова комісії А.Странніков

Секретар комісії Г.Ясинський

Гусак Н.В. 202-70-43

ДЕПУТАТ

КИЇВСЬКОЇ МІСЬКОЇ РАДИ VII СКЛИКАННЯ

"16" березня 2016 р. № 08/279/08/816-178

Голові постійної комісії Київської міської ради з питань бюджету та соціально-економічного розвитку
Страннікову А.М.

Шановний Андрію Миколайовичу!

Відповідно до витягу з протоколу №4/17 від 09 лютого 2016 року на засіданні постійної комісії Київської міської ради з питань бюджету та соціально-економічного розвитку було підтримано проект рішення «Про створення онлайн системи попереднього запису на отримання медичних послуг в комунальних закладах охорони здоров'я міста Києва» з врахуванням певних пропозицій.

Мною, як суб'єктом подання проекту рішення «Про створення онлайн системи попереднього запису на отримання медичних послуг в комунальних закладах охорони здоров'я міста Києва» було враховано та опрацьовано пропозиції зазначені в протоколі №4/17 від 09 лютого 2016 року постійної комісії Київської міської ради з питань бюджету та соціально-економічного розвитку.

Виходячи з вищевикладеного, прошу Вас, шановний Андрію Миколайовичу, завізувати постійною комісією Київської міської ради з питань бюджету та соціально-економічного розвитку проект рішення «Про створення онлайн системи попереднього запису на отримання медичних послуг в комунальних закладах охорони здоров'я міста Києва» відповідно до Регламенту Київської міської ради.

З повагою **Алла Шлапак**

КИЇВСЬКА МІСЬКА РАДА

VIII СКЛИКАННЯ

ПОСТІЙНА КОМІСІЯ З ПИТАНЬ ОХОРОНИ ЗДОРОВ'Я ТА СОЦІАЛЬНОГО ЗАХИСТУ

01044, м. Київ, вул. Хрещатик, 36 *тел./факс.:(044)202-71-05, тел.:(044)202-70-38*

Витяг з протоколу №6
засідання постійної комісії Київради
з питань охорони здоров'я та соціального захисту
від 03.02.2016

Присутні:
Гелевей О.І. – голова постійної комісії
Іванченко В.А. – заступник голови постійної комісії
Крикунов Ю.В. – заступник голови постійної комісії
Лобан Ю.М.– секретар постійної комісії

Члени комісії:
Кочур М.А.
Пабат О.В.

1. Загальні питання

1.1. Розгляд звернення депутата Київської міської ради А.Шлапак щодо проекту рішення Київської міської ради "Про створення онлайн системи попереднього запису на отримання медичних послуг в комунальних закладах охорони здоров'я міста Києва"*(доручення від 20.01.2016 № 08/231-471/ПР)*. Доповідач: А.Шлапак.

СЛУХАЛИ: Гелевея О.І.

ВИСТУПИЛИ: Шлапак А.В., Крикунов Ю. В., Донченко Т.М., Пабат О.В., Медвідь В.П.

УХВАЛИЛИ: Підтримати проект рішення із зауваженнями, а саме: доповнити проект рішення наступним пунктом: "Суб'єкту подання проекту рішення спільно із Департаментом економіки та інвестицій виконавчого органу Київської міської ради (Київської міської державної адміністрації) погодити з постійною комісією Київської міської ради з питань охорони здоров'я та соціального захисту проектно-коштористну документацію та технічні умови щодо реалізації онлайн системи попереднього запису на отримання медичних послуг в комунальних закладах охорони здоров'я міста Києва".

ГОЛОСУВАЛИ: "за" – 6, "проти" – 0, "утримались" – 0

РІШЕННЯ ПРИЙНЯТО

Голова комісії **Гелевей О.І.**

Секретар комісії **Лобан Ю.М.**

2. Надати доручення Департаменту охорони здоров'я виконавчого органу Київської міської ради (Київської міської державної адміністрації) спільно з Департаментом економіки та інвестицій виконавчого органу Київської міської ради (Київської міської державної адміністрації) вжити організаційно-правових заходів та підготувати проектно-кошторисну документацію щодо виконання пункту 1 цього рішення

3. Виконавчому органу Київської міської ради (Київської міської державної адміністрації) зазначених в пункті 2 цього рішення надати інформацію щодо ходу виконання рішення Київської міської ради «Про створення онлайн системи попереднього запису на отримання медичних послуг в комунальних закладах охорони здоров'я міста Києва» впродовж шістдесяти робочих днів з моменту прийняття цього рішення.

4. Стан нормативно-правової бази у даній сфері правового регулювання

Проект рішення підготовлено у відповідності до Регламенту Київської міської ради, затвердженого рішенням Київської міської ради від 12 листопада 2014 року №351/351.

Відносини у цій сфері регулюються Конституцією, Законом України «Про столицю України - місто-герой Київ», Законом України «Про місцеве самоврядування», Законом України «Основи законодавства України про охорону здоров'я».

5. Фінансово-економічне обґрунтування

Прийняття рішення передбачає видатки з місцевого бюджету в розділі «Охорона здоров'я» на основі інформації наданої Департаментом охорони здоров'я виконавчого органу Київської міської ради (Київської міської державної адміністрації) спільно з Департаментом економіки та інвестицій виконавчого органу Київської міської ради (Київської міської державної адміністрації) та підготовленої проектно-кошторисної документації щодо виконання цього рішення.

Реалізація даного проекту можлива за рахунок залучення інвестиційних коштів.

6. Прогноз соціально–економічного та інших наслідків прийняття рішення

Результатом прийняття цього рішення стане своєчасна та якісна медична допомога хворим мешканцям міста Києва.

7. Суб'єкт подання проекту рішення

Суб'єктом подання проекту рішення є член постійної комісії Київської міської ради з питань бюджету та соціально-економічного розвитку, депутат Київради Шлапак А.В.

Доповідач на сесії Київради Шлапак А.В.

Депутат Київської міської ради А. Шлапак

1.7.

«Всеукраїнська Гвардія Революції»

Громадська Організація

м. Київ, вул. Татарська,2-В,кВ. 3, Tkachenko.S.M@bk.ru . т.м 067658111

7.04.2016р

Київська міська рада
08.04.2016 № **08/6016**

Голові комісії з питань охорони

здоров'я та соціального захисту

Гелевею Олегу Івановичу.

Вельмишановний Олеже Івановичу!

Наша організація з часів МАЙДАНУ займається маниторінгом та допомогою інвалідам МАЙДАНУ та інвалідам АТО. На даний час у місті КИЄВІ склалася неоднозначна ситуація щодо надання дозволів на встановлення тимчасових збірно-розбірних гаражів у масивах багатоквартирної забудови в м. Києві. Кількість інвалідів які мають у цьому потребу у м. Києві збільшилась тай вік помолодшав (ІВАЛІДИ МАЙДАНУ ТА АТО).

На даний час держава не має фінансових можливостей забезпечити їх згідно ЗАКОНОДАВСТВА України відповідним авто транспортом. Інваліди вимушені знаходити вихід самотужки. Купувати транспортні засоби самі або ж ввозити з закордону. А це автомобілі з автоматичною або напів автоматичною коробкою передач. Авто з ручним управлінням в Києві налічується взагалі біля 25%. А МОТОКАЛЯСКИ взагалі відсутні.

Виходячи з вище вказаного просимо в як найстисліші терміни розглянути це питання та ініціювати внесення відповідних змін до «Порядку надання інвалідам дозволів на встановлення тимчасових збірно-розбірних гаражів у масивах багатоквартирної житлової забудови в м. Києві» У *ДОДАТКУ* до рішення Київської міської ради 05.04.2012 №404/7741 А саме у пункті 1.2 вилучити термін МОТОКОЛЯСКИ та автомашини з ручним управлінням. Замінити АВТОМАШИНАМИ інвалідів. У пункті 1.7 терміни МОТОКОЛЯСКИ або АВТОМАШИНИ з ручним управлінням замінити на

термін АВТОМАШИНИ ІНВАЛІДА. У пункті2.2 «Порядку отримання дозволів…» з переліку документів вилучити пункт -- копія довідки про отримання мотоколяски або автомашини з ручним управлінням через органи соціального захисту. До слів -ВИКОПІЮВАННЯ

з кадастрового плану ПЛАНУ міста інвалідам видається БЕЗКОШТОВНО.

Для справедливого та гідного виконання обов'язків ДЕРЖАВИ перед своїми ПАТРІОТАМИ та поваги до них просимо підтримати НАШШЕ прохання. Просимо ВАС як ГОЛОВУ КОМІСІЇ на найближчі СЕСІЇ ініціювати ВНЕСЕННЯ вищезгаданих змін .

З повагою та надією на розуміння.

Керівник соціально – реабілітаційної служби -

виконавчий директор ГО М. Непом'ящій

т.м. 0677201704/

КИЇВСЬКА МІСЬКА РАДА
IX сесія VI скликання

РІШЕННЯ

від 5 квітня 2012 року N 404/7741

Про Порядок надання інвалідам дозволів на встановлення тимчасових збірно-розбірних гаражів у масивах багатоквартирної житлової забудови в м. Києві

З метою врегулювання питання щодо отримання інвалідами із захворюванням опорно-рухового апарату, які мають в користуванні мотоколяски або автомашини з ручним управлінням і за станом здоров'я не можуть користуватися відкритими автостоянками чи гаражно-будівельними кооперативами, дозволів на встановлення тимчасових збірно-розбірних індивідуальних гаражів на територіях багатоквартирної житлової забудови у м. Києві, керуючись законами України "Про місцеве самоврядування в Україні", "Про столицю України - місто-герой Київ", "Про основи соціальної захищеності інвалідів в Україні", постановою Ради Міністрів Української РСР від 12.07.62 N 778 "Про заходи по впорядкуванню утримання легкових автомобілів і мотоциклів, що знаходяться в особистій власності громадян Української РСР", Київська міська рада **вирішила**:

1. Затвердити Порядок надання інвалідам дозволів на встановлення тимчасових збірно-розбірних гаражів у масивах багатоквартирної житлової забудови в м. Києві, згідно з додатком.

2. Офіційно оприлюднити це рішення в газеті Київської міської ради "Хрещатик".

3. Контроль за виконанням цього рішення покласти на постійну комісію Київради з питань земельних відносин, містобудування та архітектури.

Київський міський голова **Л. Черновецький**

Додаток
до рішення Київської міської ради
05.04.2012 N 404/7741

Порядок надання інвалідам дозволів на встановлення тимчасових збірно-розбірних гаражів у масивах багатоквартирної житлової забудови в м. Києві

1. Загальні положення

1.1. Цей Порядок визначає процедуру надання відповідною районною в місті Києві державною адміністрацією дозволів інвалідам на встановлення тимчасових збірно-розбірних індивідуальних гаражів (надалі - тимчасових гаражів) у масивах багатоквартирної житлової забудови в м. Києві.

1.2. Дозволи на встановлення тимчасових гаражів можуть надаватись категорії громадян із захворюванням опорно-рухового апарату, які мають в користуванні (~~мотоколяски або~~ автомашини ~~з ручним управлінням~~ і за станом здоров'я не можуть користуватися відкритими автостоянками чи гаражно-будівельними кооперативами.

1.3. Дозволи на встановлення тимчасових гаражів надаються з урахуванням санітарних та протипожежних норм, збереження існуючого благоустрою.

1.4. Відстань від тимчасового гаража, що планується встановити, до житлового (громадського) будинку, приміщення, до дитячих та лікувальних санітарного типу установ (їх парканів) має відповідати будівельним нормам, не погіршувати умов проживання громадян, не заважати руху транспорту та пішоходів.

1.5. Встановити, що максимально допустимий розмір тимчасового гаража 3,5 м х 5,5 м.

1.6. Дозволи на право встановлення тимчасових гаражів надаються відповідною районною в місті Києві державною адміністрацією терміном до 10 років.

1.7. Гаражі використовуються виключно для утримання мотоколясок або автомашин з ручним управлінням.

1.8. Місце на встановлення тимчасового гаража надається за місцем реєстрації інваліда.

1.9. У разі смерті особи, якій надано дозвіл встановлення тимчасового гаража (крім випадків, коли спадкоємець чи набувач відноситься до категорії осіб, зазначених у пункті 1.2 цього Порядку), зміни місця реєстрації, порушень умов використання тимчасового гаража згідно з цим Порядком тощо, якщо втрачаються підстави щодо надання права користування тимчасовими гаражами дозвіл на право встановлення тимчасового гаража скасовується шляхом видання розпорядження відповідної районної в місті Києві державної адміністрації.

У разі скасування в установленому порядку дозволу, тимчасовий гараж демонтується відповідно до Правил благоустрою міста Києва, затверджених рішенням Київради від 25.12.2008 N 1051/1051 (із змінами та доповненнями).

1.10. Забороняється виконання будь-яких капітальних робіт при установці тимчасового гаража та при подальшій експлуатації установленого збірно-розбірного індивідуального гаража.

Встановлені тимчасові гаражі в експлуатацію не приймаються і право власності на них не оформляється.

1.11. Встановлення тимчасового гаража згідно з цим Порядком є тимчасовим до початку можливих робіт по прокладці підземних комунікацій, іншого капітального будівництва або відведення земельної ділянки, на якій знаходиться тимчасовий гараж, у користування (власність). У зазначених випадках гараж підлягає перенесенню в інше місце силами і засобами громадянина, якому надано дозвіл на встановлення гаража.

2. Порядок отримання дозволів на встановлення тимчасових гаражів

2.1. Питання про надання дозволів на встановлення тимчасових гаражів розглядається відповідною районною в місті Києві державною адміністрацією.

2.2. Особи, зазначені в пункті 1.2 цього Порядку, звертаються за місцем реєстрації з письмовою заявою на ім'я голови відповідної районної в місті Києві державної адміністрації щодо надання дозволу на встановлення тимчасового гаража із зазначенням бажаного місця розташування гаража.

До заяви додаються такі документи:

- копія паспорта та копія довідки про присвоєння ідентифікаційного номера;

- згода балансоутримувача багатоквартирного житлового будинку;

- довідка про реєстрацію місця проживання;

- копія довідки про отримання мотоколяски або автомашини з ручним управлінням через органи соціального захисту;

- копія довідки МСЕК про групу та причину інвалідності;

- копія посвідчення водія;

- копія свідоцтва про реєстрацію транспортного засобу;

- ситуаційна схема із зазначення бажаного місця розташування гаража;

- викопіювання з кадастрового плану міста. (видається інваліду безкоштовно)

2.3. Відповідна районна в місті Києві державна адміністрація протягом п'яти робочих днів з дня реєстрації заяви розглядає подані документи. У разі наявності підстав щодо можливості розміщення тимчасового гаража районна в місті Києві державна адміністрація звертається з копіями документів, зазначених у пункті 2.2 цього Порядку, до Головного управління містобудування та архітектури виконавчого органу Київської міської ради (Київської міської державної адміністрації) та до Головного управління земельних ресурсів виконавчого органу Київської міської ради (Київської міської державної адміністрації) (далі - структурні підрозділи КМДА) стосовно надання інформації щодо

можливості розміщення тимчасового гаража із зазначенням місця розташування тимчасового гаража.

2.4. Структурні підрозділи КМДА розглядають документи, зазначені у пункті 2.2 цього Порядку, та протягом п'яти робочих днів Головне управління містобудування та архітектури виконавчого органу Київської міської ради (Київської міської державної адміністрації) надсилає інформаційного листа щодо запропонованого відповідною районною в місті Києві державною адміністрацією місця розташування тимчасового гаража, а Головне управління земельних ресурсів виконавчого органу Київської міської ради (Київської міської державної адміністрації) - інформаційного листа щодо земельної ділянки, на якій заплановано розмістити тимчасовий гараж, для видання розпорядження відповідною районною в місті Києві державною адміністрацією.

2.5. Відповідна районна в місті Києві державна адміністрація після отримання та опрацювання інформаційних листів структурних підрозділів КМДА протягом п'яти робочих днів готує розпорядження щодо надання дозволу на розміщення тимчасового гаража.

2.6. У разі відсутності підстав щодо можливості розміщення тимчасового гаража відповідна районна в місті Києві державна адміністрація надає заявнику письмову відмову із обґрунтуванням причин такої відмови.

Заступник міського голови -
секретар Київради **Г. Герега**

© ООО "Информационно-аналитический центр "ЛИГА", 2015
© ООО "ЛИГА ЗАКОН", 2015

БЛАГОДІЙНА ОРГАНІЗАЦІЯ «ІПОТЕРАПЕВТИЧНИЙ ЦЕНТР «СПІРІТ»

SPIRIT

Юр. Адреса: 04211, м. Київ, вул. Приозерна, буд. 12-А, кв. 199
Р/р 26007325872, АТ «Райффайзен Банк Аваль» м. Києв, МФО 380805
код за ЄДРПОУ 37509427, №свід.482216
www.hippoterapia.com.ua; e-mail: spirit.hippoterapia@gmail.com
тел.: (096) 295-95-45; (093) 401-36-94; (099) 155-24-54

1.8.

№ 17-16

від « 11 » ~~вересня~~ квітня 2016 р.

Голові Київської Державної адміністрації
Клічко В. В

Голові Постійної комісії Київської міської ради з питань охорони здоров'я та соціального захисту
Гелевей О.І.

Київська міська рада
11.04.2016 № **08/6100**

Голови правління БО «ІЦ «Спіріт»
Бураго Г.С.

Шановний Віталію Володимировичу!

На території КП «Київський іподром», пр. Акад. Глушкова, 10, розташована та здійснює свою діяльність з оздоровлення дітей з особливими потребами Благодійна організація «іпотерапевтичний центр «Спіріт». Діти, які проходять оздоровлення методом іпотерапія мають дуже серйозні вади розвитку, Дитячий церебральний параліч, затримки психічного розвитку, затримки психомоторного розвитку, затримки речового розвитку, ранній дитячий аутизм, тощо.

Наша організація співпрацює з Національною медичною академією післядипломної освіти ім. Шупика , та є базою для демонстрації можливостей іпотерапії (кафедра дитячої, соціальної і судової психіатрії, кафедра фізичної реабілітації, фізіотерапії і курортології), з Інститутом післядипломної педагогічної освіти Київського Університету імені Бориса Грінченко, з Медичним центром реабілітації для дітей з органічними ураженнями нервової системи, з Фондом допомоги онкохворим дітям «Краб» при НИИ Рака, з Міжнародним фондом «Лікарінфонд», з Національним Університетом ім. Тараса Шевченко (кафедра клінічної психології і психодіагностики), з

Національним педагогічним Університетом ім. М.П. Драгоманова (Кафедра ортопедагогіки та ортропсихології), з Асоціацією дитячих неврологій України.

За період 2009-2016 в Центрі пройшли реабілітацію понад 600 дітей-інвалідів. Здійснюється медичний контроль. Покращення стану відбувається у 90% дітей.

Але батькам доводиться цілий день возити дитину по спеціалістах, втомлюючи її і виснажуючи поїздками, тому що різні види реабілітації розкидани по місту, багато спеціалістів працюють самотужки, реабілітаційних центрів не вистачає.

Створення нового державного, реабілітаційного центра на основі іпотерапії, в якому діти з вадами розвитку зможуть проходити фізичну реабілітацію, психоемоційну реабілітацію, соціальну адоптацію та також займатися інвалідним кінним спортом, проводити своє дозвілля кардинально поліпшить Якість життя інвалідів, зменшить інвалідизацію серед дітей та створить умови для розвитку нових міжнародних зв'язків Києва з визначними реабілітаційними центрами світу. Київ зможе пишатися таким центром.

Просимо Вас,

1. Підтримати нашу ініціативу в створенню нового, інноваційного реабілітаційного центру на основі іпотерапії на території КП «Київський іподром», враховуючи що оздоровлення, зміцнення киян і розвиток кінного спорту не виходить за рамки концепції іподрому.
2. Сприяти відкриттю зазначеного вище Центру.

Презентація додається.

З повагою,

Голова правління **Бураго Ганна Сергіївна**

Україна
м. Київ
Реабілітаційна
Іпотерапевтичний центр «СПІРІТ»
Ідентифікаційний код 37509427
організація

БЛАГОДІЙНА ОРГАНІЗАЦІЯ
«ІПОТЕРАПЕВТИЧНИЙ ЦЕНТР «СПІРІТ»

SPIRIT

Юр. Адреса: 04211, м. Київ, вул. Приозерна, буд. 12-А, кв. 199
Р/р 26007325872, АТ «Райффайзен Банк Аваль» м. Києв, МФО 380805
код за ЄДРПОУ 37509427, №свід.482216
www.hippoterapia.com.ua; e-mail: spirit.hippoterapia@gmail.com
тел.: (096) 295-95-45; (093) 401-36-94; (099) 155-24-54

Презентація проекту створення Реабілітаційного Центру для дітей з особливими потребами «Ясравий Світ».

Цілі:

1.Профілактика дитячої інвалідності;
2. Комплексна реабілітація на основі іпотерапії як потужного методу псіхосенсомоторної інтеграції;
3. Покращення іміджу України в міжнародному співтоваристві в зв'язку з розвитком гуманітарних ідей;
4. Київський центр повинен набути статусу першого науково-методичного центру комплексної реабілітації та соціальної адоптації людей з особливими потребами на основі іпотерапії.

Центр об'єднає новітні методи медикосоціальної реабілітації на основі іпотерапії, як методу псіхосенсомоторной інтеграції. Унікальність проекту в тому, що на Україні немає жодного подібного центру.

Основне завдання:

1. **Створення міського (Республіканського) Центру реабілітації європейського рівня для зниження рівня інвалідності серед дітей, поліпшення якості життя і соціалізації їх у суспільство**. Багато дітей, відвідуючи такий Центр, зможуть у наслідку, стати повноцінними членами суспільства.
2. Також, на базі центру будить розвиватися **інвалідний кінний спорт** (на сьогоднішній день в Україні відсутній повністю), який є Параолімпійським і широко розвинений в сучасному спортивному світі. Це дасть можливість людям з обмеженими можливостями відчувати себе повноцінно, виїжджати на старти в інші країни, відстоюючи честь України, бути соціалізованими.
3. **Курси та тренінги**. На базі Центру проходитимуть курси з підготовки фахівців з іпотерапії, семінари та тренінги з дитячої реабілітації. Будуть запрошуватися іноземні фахівці для обміну досвідом.

На сьогоднішній день програма курсів з підготовки фахівців з іпотерапії була прийнята Національною медичною академією післядипломної освіти імені П.Л.

Шупика, кафедри медичної реабілітації за участю БО «Іпотерапевтичний центр« Спіріт».

4. **Дозвілля інвалідів**. На базі Центру створюється паркова зона, будуть проводитися фестивалі, конкурси, змагання, майстер класи, виставки, тощо.

Структура Центру.

Центр складається з п'яти частин.

1. Медико-соціальна реабілітація
2. Іпотерапія
3. Інвалідний кінний спорт
4. Науково - освітній Центр.
5. Центр дозвілля і відпочинку.

Необхідні споруди.

1. Стайня на 20 голів;
2. Критий манеж 20х60;
3. Літня площадка20х40;
4. Ангар для зберігання кормів;
5. Левада для вигулу коней;
6. Будівля реабілітаційного центру;
7. Дитячий майданчик;

Про устрій реабілітаційного центру.

Приміщення:

1. Логопед. Мовне дихання. (12 кв.м)
2. Масаж. (12 кв.м)
3. Зал ЛФК. Кинезотерапия, механотерапія (25 кв.м)
4. Сенсорна кімната (30кв.м)
5. Гіпоксотерапія- дві суміжні кімнати. Одна 6 кв.м, інша 25 кв.м. У маленькій знаходиться обладнання.
6. Психолог - психотерапевт (10 кв.м)
7. Дефектолог, корекційний педагог (16 кв.м)
8. Канистерапія (20кв.м)
9. Арттерапия (ліплення з глини, пісочна терапія, малювання, рукоділля та ін) - 25 кв.м
10. Монтессорітерапія (20кв.м)
11. Логоритміка, музикальтние руху, музикотерапія. (30 кв.м)
12. Метод Белгао (20 кв.м)
13. Комп'ютерний клас 30 кв.м
14. Актовий зал
15. Кабінет директора

16. Кабінет адміністратора
17. Кабінет бухгалтера
18. Кабінет лікаря
19. Роздягальня,
20. Санвузли,
21. Ліфт.

Які діти будуть проходити реабілітацію в Центрі:

1. Реабілітація дітей з психоемоційними порушеннями;
2. Реабілітація дітей з руховими порушеннями;
3. Реабілітація дітей з порушеннями постави і іскревленія хребта;
4. Реабілітація дітей з порушеннями серцево-судинної і дихальної системами;
5. Реабілітація дітей з генетичною та хромосомної потологии;
6. Реабілітація дітей з онкологічними захворюваннями;
7. Реабілітація дітей з ендокринними захворюваннями;
8. Реабілітація дітей після інсульту;
9. Реабілітація дітей після нейроінфекції.

Інвалідний кінний спорт (соціалізація інвалідів, підтримка іміджу України)

Існує дві програми з інвалідного кінного спорту:

1-Паралімпійська виїздка - для осіб з порушенням опорно-рухового апарату. (ДЦП, ампутанти та ін.)

2 - Спеціальна олімпіада - для осіб з розумовою відсталістю.

Використовуються виїжджені коні, повністю підготовлені згідно з вимогою програм.

Змагання проводяться за правилами Міжнародної федерації кінного спорту (FEI)

Приозерна, 12-А.

ВИКОНАВЧИЙ ОРГАН КИЇВСЬКОЇ МІСЬКОЇ РАДИ
(КИЇВСЬКА МІСЬКА ДЕРЖАВНА АДМІНІСТРАЦІЯ)
ДЕПАРТАМЕНТ ОХОРОНИ ЗДОРОВ'Я

вул. Прорізна, 19, м. Київ-01, 01001, тел. (044) 284-08-75, тел./факс (044) 278-01-03,
тел. «гарячої» лінії (044) 278-41-91, e-mail:admin@health.kiev.ua, код ЄДРПОУ 02012906

26.09.14 № 061-8504/03.01
на № 24682 від 23.09.2014

Голові правління Благодійної організації
«Іпотерапевтичний центр «Спіріт»
Бураго Г.С.

Про створення інноваційного реабілітаційного центру на основі іпотерапії

Шановна Ганно Сергіївно!

У Департаменті охорони здоров'я виконавчого органу Київської міської ради (Київської міської державної адміністрації) за дорученням Київської міської державної адміністрації від 23.09.2014 № 24682 в межах компетенції розглянуто лист Благодійної організації «Іпотерапевтичний центр «Спіріт» від 15.09.2014 № 17-14 стосовно створення інноваційного реабілітаційного центру на основі іпотерапії на території КП «Київський іподром». За результатами розгляду інформуємо.

Застосування методу іпотерапії передбачено наказом Міністерства охорони здоров'я України від 09 квітня 2013 року № 286 «Про затвердження та впровадження медико-технологічних документів зі стандартизації медичної допомоги при органічних ураженнях головного мозку у дітей, які супроводжуються руховими порушеннями».

У структурі закладів охорони здоров'я, заснованих на комунальній власності територіальної громади міста Києва, комунальних підприємств та іпотерапевтичнизх організацій, які здійснюють лікування, реабілітацію або профілактику захворювань опорно-рухової системи у дітей, дитячого церебрального паралічу та захворювання психолого-неврологічного характеру, на сьогодні не існує.

Департамент охорони здоров'я підтримує ініціативу щодо створення інноваційного реабілітаційного центру на основі іпотерапії на території КП «Київський іподром».

З повагою

Виконуючий обов'язки директора А.Арешкович

Дубініна Т.Є. 284 08 10

ЦЕНТР РЕАБІЛІТАЦІЇ ДІТЕЙ З ОСОБЛИВИМИ ПОТРЕБАМИ " ЯСКРАВИЙ СВІТ"

м. Київ, на території КП"Київський іпподром"

Генплан

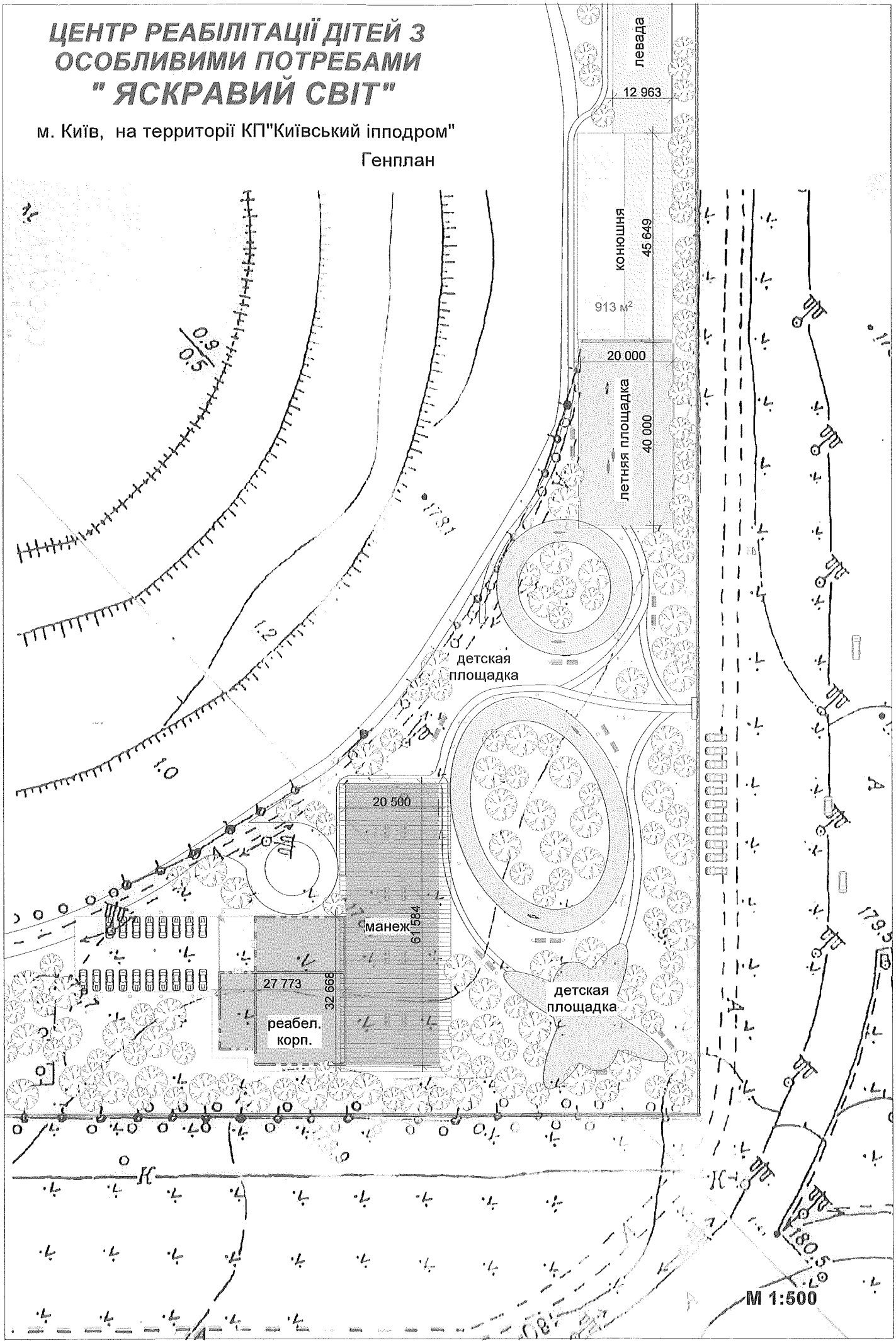

ЦЕНТР РЕАБІЛІТАЦІЇ ДІТЕЙ З ОСОБЛИВИМИ ПОТРЕБАМИ " ЯСКРАВИЙ СВІТ"

м. Київ, на території КП"Київський іпподром"

ЦЕНТР РЕАБІЛІТАЦІЇ ДІТЕЙ З ОСОБЛИВИМИ ПОТРЕБАМИ
"ЯСКРАВИЙ СВІТ"

у м.Києві на території ПК" Київський іпподром"

1.9

ДЕПУТАТ

КИЇВСЬКОЇ МІСЬКОЇ РАДИ VIII СКЛИКАННЯ

"18" квітня 2016 р. № 08/279/08/037-184

Київська міська рада
18.04.2016 № **08/6680**

Голові постійної комісії Київської міської ради з питань охорони здоров'я та соціального захисту Гелевею О.І.

вул. Хрещатик, 36, м. Київ, 01044

Щодо розгляду питання про дотримання Департаментом охорони здоров'я ВО КМР (КМДА) законної процедури при призначенні головного лікаря Олександрівської клінічної лікарні м. Києва

ДЕПУТАТСЬКЕ ЗВЕРНЕННЯ

Шановний Олегу Івановичу!

14 квітня 2016 року комісією Департаменту охорони здоров'я виконавчого органу Київської міської ради (Київської міської державної адміністрації) (далі по тексту – Департамент) було проведено розгляд заяв на вакантну посаду головного лікаря Олександрівської клінічної лікарні м. Києва.

Директору Департаменту було направлено депутатське звернення від 06 квітня 2016 року № 08/279/08/164-152 з проханням надати роз'яснення про умови проведення відбору кандидатів на заміщення вакантної посади головного лікаря, в якому форматі проводиться відбір кандидатів, ким затверджується кандидатура, який склад комісії з проведення розгляду заяв, який порядок оголошення про розгляд заяв тощо. Відповідь на даний лист від Департаменту не надійшла, натомість було назначено розгляд заяв на 14 квітня 2016 року у форматі співбесіди з кандидатами, які подали пакет документів до відділу кадрів Департаменту.

Важливо зауважити, що комісія Київської міської ради з питань охорони здоров'я та соціального захисту не була попереджена про проведення розгляду заяв кандидатів, хоча згідно з п. 1 Розпорядження виконавчого органу Київської міської ради (Київської міської державної адміністрації) від 13.12.2013 року № 2254 «Положення про Департамент охорони здоров'я виконавчого органу Київської міської ради (КМДА) - Департамент підзвітний та підконтрольний Київській міській раді, а дана постійна комісія КМР є профільною для Департаменту.

Зі слів працівників Департаменту, при проведенні розгляду заяв кандидатів на заміщення вакантної посади вони керувалися внутрішнім наказом, який визначає порядок призначення керівників закладів та установ охорони здоров'я, але на офіційному веб-порталі Київської міської адміністрації та Департаменту, зокрема, даного наказу не розміщено та отримати його мені не вдалося, так як Департамент не надав відповіді на звернення.

Відповідно до п. 6 Розпорядження Київського міського голови від 15 липня 2013 року № 118 «Про порядок призначення та звільнення керівників підприємств, установ та організацій, що належать до комунальної власності територіальної громади міста Києва» (зі змінами) – прийняття на роботу керівника підприємства, установи чи організації, що належить до комунальної власності територіальної громади міста Києва (далі по тексту – керівник), здійснюється Київським міським головою за поданням керівника структурного підрозділу виконавчого органу Київської міської ради (Київської міської державної адміністрації), якому підпорядковане таке підприємство, установа чи організація, погодженим із заступником голови Київської міської державної адміністрації відповідно до розподілу обов'язків та першим заступником голови Київської міської державної адміністрації, на контрактній основі. Та п. 10 даного Розпорядження вказує, що проект розпорядження вноситься за поданням керівника структурного підрозділу ВО КМР (КМДА), якому підпорядкований комунальний заклад, яке в обов'язковому порядку погоджується з: профільним заступником голови КМДА, першим заступником голови КМДА, директором Департаменту комунальної власності ВО КМР

(КМДА), начальником управління по роботи з персоналом апарату ВО КМР (КМДА), начальником юридичного управління апарату ВО КМР (КМДА) та керівником апарату ВО КМР (КМДА).

Відповідно до даної процедури, що прописана у Розпорядження Київського міського голови, враховуючи, що о 15:00 14 березня 2016 року було проведено співбесіду з кандидатом на посаду головного лікаря Олександрівської клінічної лікарні міста Києва, а (приблизно) о 14:00 15 квітня 2016 року головного лікаря було вже представлено колективу (про що була зафіксована новина на офіційному веб-порталі КМДА, виникає питання – чи можливо за такий короткий час офіційно погодити подання та проект розпорядження щодо призначення головного лікаря на посаду?

У зв'зку з вищевикладеним, враховуючи що профільна постійна комісія Київської міської ради з питань охорони здоров'я та соціального захисту не була повідомлена про засідання комісії Департаменту про розгляд заяв від кандидатів на заміщення вакантної посади головного лікаря Олександрівської клінічної лікарні м. Києва, керуючись ст. 13 та 14 Закону України «Про статус депутатів місцевих рад», ст. 16 Регламенту Київради прошу Вас:

- розглянути питання щодо недотримання Департаментом охорони здоров'я ВО КМР (КМДА) законної процедури призначення головного лікаря Олександрівської клінічної лікарні міста Києва.
- дане звернення внести до порядку денного засідання постійної комісії Київської міської ради з питань охорони здоров'я та соціального захисту від 27 квітня 2016 року.

Додаток: копія звернення до Департаменту на 3 арк. у 1 прим.

З повагою,
депутат Київради,
секретар постійної комісії КМР
з питань охорони здоров'я
та соціального захисту **Ю.М. Лобан**

ДЕПУТАТ

КИЇВСЬКОЇ МІСЬКОЇ РАДИ VIII СКЛИКАННЯ

"6" квітня 2016 р. № 08/279/08/104-152

Директору Департаменту
охорони здоров'я
виконавчого органу КМР
(КМДА)
Донченко Т.М.
вул. Прорізна, 19
м. Київ, 01001

ДЕПУТАТСЬКЕ ЗВЕРНЕННЯ

Шановна Тетяно Миколаївно!

На офіційному сайті Департаменту охорони здоров'я ВО КМР (КМДА) (далі по тексту – Департамент) розміщено інформацію про вакантну посаду головного лікаря Олександрівської клінічної лікарні м. Києва.

Відповідно до розпорядження Київського міського голови від 15.07.2013 року №118 «Про порядок призначення та звільнення керівників підприємств, установ та організацій, що належать до комунальної власності територіальної громади міста Києва» (надалі по тексту – «Розпорядження №118»), директори Департаменту культури, Департаменту охорони здоров'я, Департаменту соціальної політики, Департаменту освіти і науки, молоді та спорту виконавчого органу Київської міської ради (Київської міської державної адміністрації) призначають на посади та звільняють з посад керівників закладів та установ культури, охорони здоров'я, соціальної сфери, дошкільних,

загальноосвітніх та позашкільних навчальних закладів, що належать до комунальної власності територіальної громади міста Києва та підпорядковані вищезазначеним Департаментам виконавчого органу Київської міської ради (Київської міської державної адміністрації) за погодженням з заступником голови Київської міської державної адміністрації згідно з розподілом обов'язків.

Відповідно до пункту 6 Розпорядження №118 директор Департаменту охорони здоров'я виконавчого органу Київської міської ради (Київської міської державної адміністрації) мав розробити та затвердити порядок призначення керівників закладів та установ охорони здоров'я і порядок укладання з ними контракту.

У зв'язку з тим, що даний порядок не опубліковано на офіційному сайті Департаменту охорони здоров'я ВО КМР (КМДА) та некоректно розміщена інформація щодо вакантної вакансії головного лікаря Олександрівської клінічної лікарні м. Києва на офіційному сайті Департаменту (http://health.kievcity.gov.ua), прошу:

1) надати копію затвердженого Порядку призначення керівників закладів та установ охорони здоров'я і порядок укладання з ними контракту;
2) надати копію наказу Департаменту про створення конкурсної комісії відповідно до вищезазначеного Порядку;
3) надати повну інформацію щодо строків проведення конкурсу на заміщення вакантної посади головного лікаря Олександрівської клінічної лікарня м. Києва (дати публікації оголошення (якщо вона проводилась), строку прийому документів та запланованої дати проведення конкурсу тощо).

Про результати розгляду депутатського звернення прошу повідомити мене у десятиденний термін, відповідно до ч. 2 ст. 13 Закону України «Про статус депутатів місцевих рад». Якщо дане звернення з об'єктивних причин не може бути розглянуто Вами у встановлений строк, відповідно до вказаного Закону Ви зобов'язані письмово повідомити про це з обґрунтуванням мотивів необхідності продовження строку розгляду.

Про результати розгляду даного звернення прошу поінформувати мене за адресою: 04053, м. Київ, вул. Кудрявська, буд.11 у термін передбачений чинним законодавством.

З повагою,

депутат Київради **Р.В. Марченко**

вик. Михайлов А.О.
тел. 067-589-12-98

2.1.

ДЕПУТАТ

КИЇВСЬКОЇ МІСЬКОЇ РАДИ VIII СКЛИКАННЯ

"20" квітня 2016 р. №08/279/08/03-143

Голові постійної комісії
Київської міської ради
з питань охорони здоров'я
та соціального захисту
Гелевею О.В.

Шановний Олеже Івановичу !

Відповідно до ст. 19 закону України «Про статус депутатів місцевих рад», ст. 6 Регламенту Київської міської ради, затвердженого рішенням Київської міської ради від 12.11.2014 р. №351/351 та ст. 16 рішення Київської міської ради від 14.07.2011 р. №382/5769 «Про Положення про постійні комісії Київської міської ради», за результатами засідання робочої групи постійної комісії Київської міської ради з питань охорони здоров'я та соціального захисту щодо розгляду пропозицій до проекту рішення Київської міської ради «Турбота. Назустріч киянам» на 2016-2018 роки», прошу внести на розгляд комісії питання про:

- затвердження звіту від 12 квітня 2016 року;
- закриття даної робочої групи та прийняття тих пропозицій до проекту рішення, що подаються у додатку.

Додаток : звіт робочої групи та порівняльна таблиця на 6 арк. у 1 прим.

З повагою

депутат Київської міської ради,
голова робочої групи,
секретар постійної комісії
КМР з питань охорони здоров'я
та соціального захисту **Ю. Лобан**

З В І Т

робочої групи щодо розгляду пропозицій до проекту рішення КМР «Турбота. Назустріч киянам» на 2016-2018 роки» при постійній комісії Київської міської ради з питань охорони здоров'я та соціального захисту

12.04.2016 **м. Київ**

ВСТУП

Робочу групу було створено 30.03.2016 р. під час засідання комісії Київської міської ради з питань охорони здоров'я та соціального захисту при розгляді питання порядку денного за номером 1.4. – звернення депутата Київської міської ради Лобан Ю.М. щодо розгляду пропозицій до проекту рішення КМР «Турбота. Назустріч киянам» на 2016-2018 роки»

Причиною створення робочої групи стала необхідність деталізованого вивчення запропонованих змін до проекту рішення КМР з представниками Департаменту соціальної політики ВО КМР КМДА.

ВХІДНА ІНФОРМАЦІЯ

Склад робочої групи:

- Лобан Ю.М. – голова робочої групи, секретар постійної комісії Київської міської ради з питань охорони здоров'я та соціального захисту;
- Гелевей О.І. – депутат КМР, голова постійної комісії Київської міської ради з питань охорони здоров'я та соціального захисту;
- Чорна Юлія - менеджер проектів з адвокації ТБ, "Альянс громадського здоров'я";
- Представник Департаменту соціальної політики та охорони здоров'я.

На засіданні робочої групи, яке відбулося 12.04.2016р., були присутні члени робочої групи та запрошені особи:

- Лобан Ю.М. – голова робочої групи, депутат КМР, секретар постійної комісії Київської міської ради з питань охорони здоров'я та соціального захисту;
- В. Васильчук – депутат Київської міської ради;
- Устименко С.М. – перший заступник директора Департаменту соціальної політики ВО КМР (КМДА);
- Шута В.М. – начальник відділу правового забезпечення Департаменту соціальної політики ВО КМР (КМДА);
- Меркешкіна Р.М. – начальник планово-економічного управління Департаменту соціальної політики ВО КМР (КМДА);
- О. Краснощоков – голова ради ГО «Підмога інфо»;
- Чугаєвська Д.М. – журналіст «Вечірній Київ»;
- Онищнко В.Ф. – представник ГО «Підмога інфо»;
- І. Яговенко – керівник юридичної служби фракції «Об'єднання «Самопоміч»
- А. Близнюк – помічник депутата Ю. Лобан

На засіданні робочої групи від 12 квітня 2016 року шляхом ґрунтовного дослідження, обговорення кожного пункту та абзацу запропонованих змін, члени робочої групи прийшли до наступної редакції пропозицій до проекту рішення Київради «Про затвердження міської цільової програми «Турбота. Назустріч киянам» на 2016-2018 роки» (порівняльна таблиця у додатку).

Також, учасниками ухвалено закрити робочу групу, як таку, що виконала свою функцію.

Голова робочої групи,
секретар постійної комісії КМР
з питань охорони здоров'я
та соціального захисту **Ю.М. Лобан**

Пропозиції
до проекту рішення Київради «Про затвердження міської цільової програми «Турбота. Назустріч киянам» на 2016-2018 роки», що були розроблені за результатами засідання робочої групи

Чинна редакція	Редакція, що пропонується робочою групою
5. Координація та контроль за ходом виконання Програми Координацію виконання Програми здійснює заступник голови Київської міської державної адміністрації згідно з розподілом обов'язків. Співвиконавці Програми щоквартально надають Департаменту соціальної політики виконавчого органу Київської міської ради (Київської міської державної адміністрації) інформує щодо ходу реалізації її заходів. Відповідальний виконавець узагальнює отриману інформацію визначає наявні проблеми та розробляє пропозиції щодо їх усунення. Департамент соціальної політики виконавчого органу Київської міської ради (Київської міської державної адміністрації) щоквартально до 01 числа другого місяця, що настає за звітним періодом, подає Департаменту економіки та інвестицій виконавчого органу Київської міської ради (Київської міської державної адміністрації), Департаменту фінансів виконавчого органу Київської міської ради (Київської міської державної адміністрації), постійної комісії Київської міської ради з питань бюджету та соціально-економічного розвитку та постійній комісії Київської міської ради з питань охорони здоров'я та соціального захисту звіт про стан виконання Програми.	5. Координація та контроль за ходом виконання Програми: Координацію виконання Програми здійснює заступник голови Київської міської державної адміністрації згідно з розподілом обов'язків, який координує дії виконавців Програми та контролює її виконання, визначає порядок взаємного інформування (із зазначенням конкретних строків), звітування та організовує інформування громадськості про хід її виконання, визначає порядок взаємного інформування (із зазначенням конкретних строків), звітування та організовує інформування громадськості про хід її виконання. Вищезазначені функції, що покладені на заступника голови Київської міської державної адміністрації, виконуються ним з обов'язковим залученням постійної комісії Київської міської ради з питань охорони здоров'я та соціального захисту. Виконання Програми здійснюється шляхом реалізації її завдань і заходів співвиконавцями, зазначеними у цій Програмі, серед яких: структурні підрозділи виконавчого органу Київської міської ради (Київської міської державної адміністрації), районні в місті Києві державні адміністрації та інші. Безпосередній контроль за виконанням завдань і

	заходів програми здійснює замовник (відповідальний виконавець), а за цільовим та ефективним використанням коштів - головний розпорядник, який несе відповідальність за їх цільове та ефективне використання. Департамент соціальної політики виконавчого органу Київської міської ради (Київської міської державної адміністрації) забезпечує регулярний моніторинг виконання Програми та підготовку звітної і аналітичної інформації. Безпосередній контроль за виконанням завдань і заходів Програми та за цільовим і ефективним використанням коштів здійснює постійна комісія Київської міської ради з питань охорони здоров'я та соціального захисту із залученням механізму громадського контролю (у тому числі уповноважених представників Громадської ради при КМДА). Визначаються наступні етапи здійснення контролю: - Щорічно, до затвердження бюджету наступного року, але не пізніше 01 грудня поточного року, Департамент соціальної політики виконавчого органу Київської міської ради (Київської міської державної адміністрації), погоджує із постійною Комісією з питань охорони здоров'я та соціального захисту попередній розрахунок коштів, необхідних на реалізацію заходів, що передбачені програмою на наступний рік; - Департамент соціальної політики виконавчого органу Київської міської ради (Київської міської державної адміністрації), щоквартально до 01 числа другого місяця, що настає за звітним періодом, подає

	постійній комісії Київської міської ради з питань охорони здоров'я та соціального захисту, постійній комісії Київської міської ради з питань бюджету та соціально-економічного розвитку, Департаменту економіки та інвестицій виконавчого органу Київської міської ради (Київської міської державної адміністрації), Департаменту фінансів виконавчого органу Київської міської ради (Київської міської державної адміністрації), звіт про виконання Програми та оприлюднює його на єдиному веб-порталі територіальної громади міста Києва; - Постійна комісія Київської міської ради з питань охорони здоров'я та соціального захисту здійснює обґрунтовану оцінку результатів виконання Програми та, у разі потреби, спільно з представниками громадянського суспільства розробляє пропозиції щодо доцільності продовження тих чи інших заходів, включення додаткових заходів і завдань, уточнення показників, обсягів і джерел фінансування, переліку виконавців, строків виконання Програми; - На вимогу представників громадськості постійна комісія Київської міської ради з питань охорони здоров'я та соціального захисту раз на рік проводить нараду із представниками громадянського суспільства та громадських організацій з питань виконання програми. За ініціативою Київської міської ради, виконавчого органу Київської міської ради (Київської міської державної адміністрації), замовника, постійної комісії Київської міської ради з питань охорони здоров'я та соціального захисту або головного розпорядника коштів

	Програми, розгляд проміжного звіту про хід виконання Програми, ефективність реалізації її завдань і заходів та досягнення проміжних цілей може розглядатися на сесіях Київської міської ради та на засіданнях відповідних постійних комісій Київської міської ради. Після закінчення встановленого строку виконання Програми відповідальний виконавець складає заключний звіт про результати її виконання та подає його на розгляд постійної комісії Київської міської ради з питань охорони здоров'я та соціального захисту, а також на сесію Київської міської ради, разом із пояснювальною запискою про кінцеві результати виконання Програми не пізніше ніж у двомісячний строк після закінчення встановленого строку її виконання. Звіт про виконання будь-якого етапу або календарного періоду виконання Програми може бути перевірений шляхом проведення незалежного зовнішнього аудиту, що проводиться за ініціативою постійної комісії Київської міської ради з охорони здоров'я та соціального захисту або на підставі рішення Київської міської ради. Остаточний звіт про виконання Програми повинен бути перевірений незалежним аудитом в будь-якому випадку і розглянутий на сесії Київської міської ради».

Голова робочої групи **Лобан Ю.М.**

2. 2.

ДЕПУТАТ

КИЇВСЬКОЇ МІСЬКОЇ РАДИ VIII СКЛИКАННЯ

«20» квітня 2016 р. № 08/279/08/037-142

Голові постійної комісії
Київської міської ради
з питань охорони здоров'я
та соціального захисту
Гелевею О.В.

Шановний Олеже Івановичу !

Відповідно до ст. 19 закону України «Про статус депутатів місцевих рад», ст. 6 Регламенту Київської міської ради, затвердженого рішенням Київської міської ради від 12.11.2014 р. №351/351 та ст. 16 рішення Київської міської ради від 14.07.2011 р. №382/5769 «Про Положення про постійні комісії Київської міської ради», за результатами засідання робочої групи постійної комісії Київської міської ради з питань охорони здоров'я та соціального захисту щодо розгляду скарг гр. Савенка О.В. від 27.01.2016 року з приводу звільнення медичних працівників Київського клінічного онкологічного центру міста Києва, прошу внести на розгляд комісії питання про:

- затвердження звіту від 12 квітня 2016 року;
- закриття даної робочої групи з рекомендаціями, що надані у звіті.

Додаток : звіт робочої групи на 5 арк. у 1 прим.

З повагою

депутат Київської міської ради,
голова робочої групи,
секретар постійної комісії
КМР з питань охорони здоров'я
та соціального захисту **Ю. Лобан**

ЗВІТ

за результатами засідань робочої групи постійної комісії Київської міської ради з питань охорони здоров'я та соціального захисту щодо розгляду скарг гр. Савенка О. В. від 27.01.2016 року з приводу звільнення медичних працівників Київського клінічного онкологічного центру міста Києва.

12.04.2016 м. Київ

ВСТУП

Робочу групу було створено 24.02.2016 під час засідання комісії Київської міської ради з питань охорони здоров'я та соціального захисту при розгляді питання порядку денного за номером 2.2 «Розгляд звернення депутата Київської міської ради Кочур М. А. стосовно скарг гр. Савенка О. В. від 27.01.2016 року з приводу звільнення медичних працівників Київського клінічного онкологічного центру міста Києва (вх. від 01.02.2016 № 08/С-672, є листи від гр. Савенка вх. від 01.02.2016 № 08/С-591, № 08/С-592, № 08/С-593). Причиною створення робочої групи була необхідність детального ознайомлення з інформацією щодо підстав звільнення та потреба ознайомлення з документацією.

ВХІДНА ІНФОРМАЦІЯ

Склад робочої групи:

- Лобан Ю.М. - секретар постійної комісії; голова робочої групи;
- Гелевей О.І. - голова постійної комісї;
- Пабат О. В. – член постійної комісії;
- Іванченко В.А. - заступник голови постійної комісії;

На засіданні робочої групи, яке відбулося 12.04.2016р., були присутні члени робочої групи та запрошені особи:

- Лобан Ю. М. – секретар постійної комісії; голова робочої групи;

- Пабат О. В. – член постійної комісії;
- Кобзаренко Т. В. – юрист Київського клінічного онкологічного центру міста Києва;
- Шевченко О.П. – представник Департаменту охорони здоров'я ВО КМР (КМДА);
- Савенко О. В. – заявник;
- Шестеренкова О.С. – завідуюча сектору правового забезпечення Департаменту охорони здоров'я ВО КМР (КМДА);
- Близнюк А.В. – помічник депутата Ю. Лобан.

Зміст скарги: заявник вимагає притягнути «винних» осіб до відповідальності (медичних працівників київського міського онкологічного центру). У даному випадку це 4 особи: головний лікар Київського клінічного онкологічного центру міста Києва, завідуючий онкологічного відділення, лікар хіміотерапевт і медична сестра, що надавала допомогу і препарати матері Савенка. Зі слів останнього у 2010-2011 мати заявника отримувала лікування, проте цього виявилось недостатньо і вона померла. Згодом стало відомо, що один із лікарських препаратів був вписаний медичну карту пацієнтки, але не використовувався за призначенням. Всі препарати онкологічний центр (по вул. Верховина, 69) отримує за рахунок загальнодержавної програма боротьби з онкологічними захворюваннями і місцевої програми «Здоров'я киян». Однак, заявник закупівлю деяких препаратів, які вважав більш ефективними, здійснював за власні кошти. Після смерті матері, Савенку відмовляли в отриманні медичної карти померлої. В ході цього, заявник звернувся до прокуратури і було відкрите кримінальне провадження, в подальшому було з'ясовано, що у медичній картці матері Савенка був вписаний ряд препаратів які не використовувались. Після, цього, заявник звертався до Міністерства Охорони Здоров'я, останні надали протокол за яким лікується онкологія і там відсутні препарати які були виписані.

На засіданні від 12 квітня 2016 року Лобан Ю.М. зазначила, що на першому засіданні робочої групи Гелевеєм О.І. було вказано на коло повноважень постійної

комісії та робочої групи – можливість розгляду та вивчення скарги, але інструментів впливу в даній ситуації комісія не має. Є можливість представлення заявника шляхом надсилання депутатський звернень. Резолюція проміжного звіту засідання робочої групи від 09 березня 2016 року була виконана в повному обсязі: написано звернення до Святошинської поліції та отримано відповідь, отримано копію контракту №48 головного лікаря з Департаментом охорони здоров'я ВО КМР (КМДА). Копія контракту є у заявника – Савенка О. В.

Святошинським управлінням поліції повідомлено, що кримінальні провадження за заявами Савенко О.В. внесено до ЄРДР та по ним проводяться слідчі дії, в рамках досудового розслідування повідомлення про підозру особі не здійснювалось, та провадження не закривались.

Лобан Ю.М. висловила подяку Савенко О.В. за його звернення та привернення увагу до даної проблеми та завдяки чому, на сьогодні комісія має напрацювання, які можна використовувати у подальшій роботі в якості прецеденту.

Юлія Лобан запропонувала закрити робочу групу із подальшим визначенням алгоритму дій для постійної комісії, який можна буде використовувати у подібних зверненнях, без створення робочої групи, а шляхом безпосереднього розгляду скарг на засідання комісії. А також взяла на себе особистий контроль за здійсненням досудового розслідування та руху кримінального провадження.

В свою чергу Савенко О.В. заявив, що крапка в даній справі буде поставлена лише в тому випадку, якщо всі сторони будуть задоволені рішенням. Дане рішення заявника не влаштовує, тому він буде продовжувати оскарження дій медичних працівників до інших органів.

Кобзаренко Т.В. надала для долучення до матеріалів робочої групи копії постанов управління Святошинської поліції по закриття кримінальних проваджень. Але дані провадження порушуються повторно за заявами Савенко О.В.

Савенко О.В. підняв питання щодо правомірності отримання працівниками онкоцентру копій постанов про закриття кримінальних проваджень.

Пабат О.В. на дане питання наголосив, що звинувачення Савенко О.В. на адресу працівників онкоцентру безпідставні, а лише паплюжать добре ім'я

Київського міського онкологічного центру. Робоча група діє в межах і компетенції, визначеної регламентом КМР. До компетенції робочої групи не належить з'ясування способу отримання документів, що їй надаються. Спосіб отримання Онкоцентром копій постанов про закриття кримінальних провадження – це не предмет розгляду робочої групи.

Лобан Юлія підвела підсумки роботи встановивши, що вимога заявника стосовно звільнення працівників Київського міського онкологічного центру не може бути задоволена Постійною комісією КМР з питань охорони здоров'я та соціального захисту з огляду на те, що дане питання не відноситься до її компетенції. Факти викладені у скаргах неодноразово перевірялись правоохоронними органами та міжгалузевими медичними комісіями різного рівня.

Скарги подані на розгляд Постійної комісії (зі слів заявника) не мають нововиявлених фактів порушень законодавства, а враховуючи що згідно відповіді Святошинського управління поліції кримінальні провадження за даними фактами відкриті та об'єднанні в одне провадження (під єдиним унікальним номером) та по ньому проводяться слідчі дії в рамках досудового розслідування - передавати їх на розгляд правоохоронним органам чи Департаменту охорони здоров'я немає підстав. Але Лобан Ю.М., як депутат Київської міської ради та секретар постійної комісії КМР з питань охорони здоров'я, готова взяти під власний контроль рух кримінального провадження.

У зв'язку з вищевикладеним вирішено закрити робочу групу з наступними рекомендаціями:

- запропонувати постійній комісії здійснювати розгляд подібних звернень-скарг, в яких піднімаються питання, що не належать до компетенції постійної комісії та які вже опрацьовувались відповідними фаховими комісіями та\чи установами за належністю за наступним алгоритмом: на засіданні комісії без створення робочої групи, посилаючись на напрацювання даної групи та звіт за результатами роботи;

- контроль за рухом кримінального провадження та здійсненням досудового розслідування за заявами Савенко О.В. управлінням Святошинської поліції покласти на секретаря постійної комісії та голови робочої групи – Лобан Ю.М.

Депутат Київської міської ради,
голова робочої групи,
секретар постійної комісії КМР
з питань охорони здоров'я
та соціального захисту **Ю.М. Лобан**

Голові постійної комісії
Київської міської ради з
питань охорони здоров'я та
соціального захисту
Гелевею О.І.

Савенко Олексія Вікторовича,
03056,м. Київ,
вул. Борщагівська 139-141,к105
тел. 095-777-50-15

ЗАЯВА 4

щодо роботи Комісії та зокрема робочої групи з розгляду моїх звернень

Київська міська рада
26.04.2016 № 08/С-5407

Шановний Олеже Івановичу !

Як відомо в лютому 2016р я звернувся до постійної комісії Київської міської ради з питань охорони здоров'я та соціального захисту (далі по тексту - Комісія) з трьома своїми зверненнями.
Вони прямо стосувались роботи КМКОЦ. Але під час двох робочих груп я побачив на мій погляд деяку зверхність в оцінці наведених фактів і спробу певних депутатів Київради це питання одразу закрити і вирішити

Тому цим листом :

1. **Звертаю увагу Голови Комісії на певні факти і обставини які мали місце під час розгляду моїх трьох звернень.**

2. **Через відверту упередженість під час розгляду висловлюю недовіру членам Комісії – Лобан Ю. та Пабат О.**

3. **Прошу Комісію прийняти одне з рішень непопулярне і нестандартне :**

Рекомендувати ДОЗ КМДА розірвати контракт № 48 з головним лікарем КМКОЦ через певні сумнівні обставини які встановлені під час його керування цим медзакладом
або
Рекомендувати ДОЗ КМДА не продовжувати (підписувати новий) контракт з головним лікарем КМКОЦ через певні сумнівні обставини які встановлені під час його керування цим мед закладом
або
НЕ рекомендувати ДОЗ КМДА розірвати контракт № 48 з головним лікарем КМКОЦ

Рекомендувати ДОЗ КМДА звільнити медичних працівників КМКОЦ які причетні до порушення порядку призначення і виписування лікарських препаратів отриманих лікарнею за державною програмою «ОНКОЛОГІЯ (Хіміч, Огороднікова, Зозуля)
або
Не Рекомендувати ДОЗ КМДА звільнити медичних працівників КМКОЦ які причетні до порушення порядку призначення і виписування лікарських препаратів отриманих лікарнею за державною програмою «ОНКОЛОГІЯ(Хіміч, Огороднікова, Зозуля)

Обґрунтовую наступним :

13 квітня 2016р я був запрошений на робочу групу по моїм зверненням. Прибувши о 15.00 я побачив що так звана робоча група складається лише з одного депутата – Лобан Ю.
Пізніше на останні 5 хвилин розмови завітав інший член цієї робочої групи Пабат О. і категорично заявив що він вважає це питання закритим і обговорювати тут нічого.

Окрім мене на цій робочій групі були ще присутні представники ДОЗ КМДА і юрисконсульт КМКОЦ.

Юлія Лобан розпочала засідання – повідомила що подібне звернення до комісії надійшло вперше, що тепер комісія розробила алгоритм вирішення подібних проблемних питань ітд ітп

Далі я почув що в комісію надійшов лист -відповідь на запит від Святошинського УП ГУНП в м Києві в якому вказано що станом на квітень 2016р існують ряд кримінальних проваджень в яких фігурують працівники Київського онкоцентру і триває досудове розслідування.

Також Лобан Ю. повідомила що комісією була отримана копія контракту №48 з головним лікарем Київського онкоцентру.
Потім було ще декілька загальних формальних речень, також я почув фразу – що Комісія не звільняє головного лікаря.

І як резюме - Юлія Лобан інформує мене що моє питання робоча група закриває і вважає таким що вирішене.

Перше

Звертаю увагу що це питання яке я подав до Комісії – воно дуже рідкісне – тому що мало хто з мешканців Києва звертає увагу на роботу керівників медичних закладів.

Скажу більше – я перший хто звернувся до Комісії з подібним !!!

Але хіба це дає право Комісії якось зверхньо з певною підозрою ставитись до розгляду цього питання ???
Комісія має діяти неупереджено – аналізувати наявні факти, не слухати брехню яка вливається - об'єктивно всебічно і приймати мудрі рішення.

Тому цілком логічно що рішення по данному питанню має бути непопулярним і нестандартним !!!

Повертаючись до першого засідання робочої групи – на якому Голова комісії Гелевей О.І. зазначив що : «Комісія надає рекомендації»

Я згоден з таким твердженням. Але в данному випадку – Комісія що рекомендує ???

Залишити порушника й надалі керувати комунальним медзакладом???

Тобто Комісія потурає бездіяльності ДОЗ КМДА ???

Якщо є факти що службова особа яка керує комунальним медичним закладом вчинила порушення - то має бути рекомендація щодо припинення виконання обов'язків цією особою. Якщо трудовий договір – то вона має бути звільнена якщо це контракт – то має бути розірваний контракт.

Але якщо Комісія знає і бачить що в діях головного лікаря є порушення і він за це не отримав ЖОДНОГО з передбачених законодавством стягнень (адміністративне дисциплінарне) і при

цьому не рекомендує звільнити цю особу або розірвати з нею контракт – то це викличе багато запитань вже до самої Комісії.

Друге

Звертаючись до Комісії я жодним чином не просив переводити мої звернення в прокурорсько-поліцейську площину і якось маніпулювати цим.

Хіба я просив в своїх зверненнях дізнатись про те чи існують кримінальні провадження щодо працівників КМКОЦ ?
Ні – не просив абсолютно. Тому що я в цих кримінальних провадженнях маю статус потерпілого і тому дуже добре знаю в якому вони стані на сьогодні.

Тому мені вкрай незрозуміло з якою метою Комісія звернулась до Святошинського УП.

На першому засіданні робочої групи по моїм зверненням – яке відбулось в березні 2016р – представник КМКОЦ Кобзаренко категорично запевнила що станом на тоді жодних кримінальних проваджень щодо працівників КМКОЦ не існує.

Але що ми бачимо – Лобан читає лист від Святошинського УП де чітко зазначено – тривають досудові розслідування в низці кримінальних проваджень.

А це означає що представник КМКОЦ Кобзаренко повідомила Комісії неправдиву інформацію.

Я таке спотворення інформації, перекручування фактів спостерігаю вже останні 2-3 роки - тому особисто мені це не є дивиною що Кобзаренко каже неправду.
В неї така робота – відбілювати, домовлятись, ітд ітп

Мене дивує інше що поважні депутати Київради «ведуться як діти» на подібні речі.

Отже – чого досягла Юлія Лобан звернувшись до Святошинського УП ?
Викрила неправду Кобзаренко і пересвідчилась що кримінальні провадження існують і вони живі !!!

Але при цьому ця дія – направлення запиту і отримання листа – абсолютно не стосується моїх звернень до Комісії.

Така дія Комісії нажаль не вирішує питання які я ставлю перед Комісією.

Третє

Скажіть будь ласка – а Комісія взагалі розуміє чому я звернувся до них ? Отак тверезо, без упереджень, логічно і відповідно до наведених фактів

Поясню ще раз.

Я звернувся до Комісії через те що певні органи які відповідно до своїх повноважень і обов'язків мають реагувати на порушення без діють або саботують.

Київський онкоцентр по Верховинній 69 підпорядковується напряму ДОЗ КМДА. Таким чином ДОЗ КМДА має вирішувати всі спірні питання які виникають щодо цього медичного закладу.

Не МОЗ України, не РУОЗ Святошинського району м. Києва – а виключно ДОЗ КМДА

Нажаль ДОЗ КМДА систематично протягом останніх 3-4 років заплющує очи на порушення які мали місце в КМКОЦ.

Четверте

Дуже наглядний приклад – це Довідка комісії ДОЗ КМДА від 28.11.2014р яка своїм висновком чітко рекомендує притягти головного лікаря до дисциплінарної відповідальності.
Але по факту цього не сталося – все залишилось на папері !!!

Саме тому я і звернувся до Комісії .

Цілком логічно що Комісія має перевірити факти з якими звертається заявник.

От наприклад – заявник Савенко стверджує що головний лікар вчинив перерозтрату бюджетних коштів.

Комісія перевірила це твердження – і бачить що дійсно в 2013р в Аудиторському звіті чітко і беззаперечно встановлено що головний лікар вчинив перерозтрату коштів в сумі більше ніж 94000 грн – тобто в істотних значних розмірах.

Отже - це залізний факт.

Тепер далі.

Комісія за логікою дивиться – а яке стягнення за цей вже встановлений ганебний факт отримав головний лікар ???
Відповідь – ЖОДНОГО !!! стягнення головний лікар за цей ганебний випадок не отримав !!!

Ні адміністративного ні дисциплінарного !!!

Це означає що директор ДОЗ КМДА на той час – Мохорєв – заплющив очи на це порушення !!!

Більш того – цей же Мохорєв в листопаді 2013р підписує з головним лікарем порушником новий контракт строком на 3 роки
Як таке розуміти ???

Є у громади думка що головний лікар банально купив собі це місце на 3 роки – і саме тому його ніхто не звільняє.

Дивлячись на ті події які відбуваються – все більше починаєш вірити у правдивість такої думки громади.

П'яте

Саме тому я і звернувся до Комісії – для того щоб нарешті визначитись в цивільному полі щодо такого явища.
Явище звучить так - є комунальний заклад який утримується за рахунок бюджету м. Києва, там є керівник – якого туди призначили працювати на користь киян.
Але цей керівник вчинив порушення – його піймали і зафіксували.

Так Комісія вважає що такий керівник повинен і надалі керувати мед закладом ??
А може все ж таки має бути обраний новий чесний незаплямований керівник комунального мед закладу – який утримується за рахунок киян ?

А медичні працівники які виписали на тяжкохвору лікарський препарат вартістю 800 доларів – але при цьому не ввели його у вену хворої (тому що в світі ще нікому не вводили таку дозу) – вони теж повинні й надалі працювати ??

26.04.2016 р. А. Сав **Савенко О.В**

2.3.

ДЕПУТАТ

КИЇВСЬКОЇ МІСЬКОЇ РАДИ VIII СКЛИКАННЯ

"20" квітня 2016 р. № 08/278/08/037-141

Голові постійної комісії
Київської міської ради
з питань охорони здоров'я
та соціального захисту
Гелевею О.В.

Шановний Олеже Івановичу !

Відповідно до ст. 19 закону України «Про статус депутатів місцевих рад», ст. 6 Регламенту Київської міської ради, затвердженого рішенням Київської міської ради від 12.11.2014 р. №351/351 та ст. 16 рішення Київської міської ради від 14.07.2011 р. №382/5769 «Про Положення про постійні комісії Київської міської ради», за результатами засідання робочої групи постійної комісії Київської міської ради з питань охорони здоров'я та соціального захисту щодо вирішення питання надання якісної медичної допомоги хворим нефрологічного профілю від 05 квітня 2016 року, прошу внести на розгляд комісії питання щодо:

- затвердження звіту робочої групи від 05 квітня 2016 року;
- закриття даної робочої групи з тими рекомендаціями, що надані у звіті.

Додаток : звіт робочої групи на 9 арк. у 1 прим.

З повагою

депутат Київської міської ради,
голова робочої групи,
секретар постійної комісії
КМР з питань охорони здоров'я
та соціального захисту **Ю. Лобан**

З В І Т

робочої групи постійної комісії Київської міської ради з питань охорони здоров'я та соціального захисту щодо вирішення питання надання якісної медичної допомоги хворим нефрологічного профілю

05.04.2016 м. Київ

ВСТУП

Робочу групу було створено 23.12.2015 під час засідання комісії Київської міської ради з питань охорони здоров'я та соціального захисту при розгляді питання порядку денного за номером 10. Розгляд звернення ГО «Нефро-Надія» від 21.12.2015 року №2112/2015 стосовно створення робочої групи щодо вирішення питання надання якісної медичної допомоги хворим нефрологічного профілю.

Причиною створення робочої групи була необхідність довивчення інформації, наведеної у зверненні голови ГО "Нефро-Надія" Ольховик Т.Л., отримання відповіді Департаменту охорони здоров'я та потреба ознайомлення з наданою документацією.

ВХІДНА ІНФОРМАЦІЯ

Склад робочої групи:

1) Лобан Ю.М. - секретар постійної комісії Київської міської ради з питань охорони здоров'я та соціального захисту, голова робочої групи;

2) Гелевей О.І. - голова постійної комісії Київської міської ради з питань охорони здоров'я та соціального захисту;

3) Іванченко В.А. - заступник голови постійної комісії Київської міської ради з питань охорони здоров'я та соціального захисту;

4) Кочур М.А. - член постійної комісії Київської міської ради з питань охорони здоров'я та соціального захисту;

На засіданні робочої групи, яке відбулося 05.04.2016 були присутні члени робочої групи та запрошені особи:

1) Лобан Ю. М. – секретар постійної комісії Київської міської ради з питань охорони здоров'я та соціального захисту, голова робочої групи;

2) Кочур М. А. – член постійної комісіїКиївської міської ради з питань охорони здоров'я та соціального захисту;

3) Іванченко В.А. - заступник голови постійної комісії Київської міської ради з питань охорони здоров'я та соціального захисту;

4) Донченко Т.М. – директор Департаменту охорони здоров'я ВО КМР (КМДА) (далі по тексту – Департамент);

5) Ольховик Т. Л. – голова ГО «Нефро-Надія»;

6) Паламар Б. І. – головний лікар Київської міської клінічної лікарні №3;

7) Красюк Е. К. – лікар-нефролог, Київська міська клінічна лікарня №3;

8) Близнюк А.В. – помічник деп. Лобан Ю.М.;

9) Кучма І.Л. – завідуючий нефрологічного відділення Олександрівської клінічної лікарні м. Києва;

10) Глюза Т.М. – лікар-нефролог Дитячої клінічної лікарні №6 Шевченківського району міста Києва;

11) Костейчук В.М. – лікар Київської міської дитячої лікарні №1.

Після отримання відповідей Департаменту охорони здоров'я, було вирішено продовжити діяльність і засідання робочої групи щодо вирішення питання надання якісної медичної допомоги хворим нефрологічного профілю.

Робочою групою було заслухано думку Донченко Тетяни Миколаївни, Паламара Бориса Івановича,Ольховик Тетяни Леонідівни, Красюка Едуарда Костянтиновича.

Ю. Лобан нагадала про ті положення та доручення, що були напрацьовані під час попередніх двох засідань робочої групи та наголосила на тому, що за даними, які були надані Департаментом на звернення Лобан Ю.М., з квітня 2016 року лікарні

міста Києва мають буди у повному обсязі забезпечені витратними матеріалами, для проведення гемодіалізу, так як у березні оголошено проведення відкритих торгів про закупівлю даних товарів. Також, Ю. Лобан запитала щодо підтримки апаратів (які працюють, які ні, який технічний стан), як будуть працювати штучні нирки?

У свою чергу,Б. Паламар задав питання щодо - скільки апаратів на балансі у лікарнях та скільки в оренді ?

Тетяна Ольховик сказала, що хотіла би ініціювати проведення експертизи розчинів, про яку йшла мова на попередніх засіданнях.

Лобан Юлія вказала, що особисто запитувала вісьмох хворих – вони не скаржилися на якість розчинників. Також питала у лікарів, які констатували, що при переході з одного препарату на інший можуть бути скарги від пацієнтів, але це скоріш за все через зміну препарату та індивідуальні особливості організму людини (реакції на новий препарат). Фактично, на сьогодні, масових скарг зі сторони пацієнтів немає, якщо подібні скарги будуть надходити - необхідно в індивідуальному порядку вирішувати проблему.

Ю. Лобан наголосила, що за резолюцією останнього засідання робочої групи – необхідно було запитати вДепартаменту щодо фінансування закупівлі витратних матеріалів, що було зроблено та отримано конкретну відповідь про оголошення закупівель.

Т. Ольховик – «На минулому тижні пацієнти писали звернення на Поворозника М.Ю. Я хочу все ж таки проведення експертизи. Є чутки що хочуть закривати два відділення гемодіалізу, особам фізично тяжко їздити до місця проведення гемодіалізу. Чи буде скорочення відділень в місті та переведення пацієнтів до інших лікарень?»

Юлія Лобан надала слово представнику Департаменту - Т. Донченко.

Тетяна Донченко зазначила, що з програми «Здоров'я киян» лише декілька розділів фінансується на 100 %, і в ці розділи входять витратні матеріали для

гемодіалізу – на що закладено 155 млн грн., тобто фінансування є. На сьогодні ці закупівлі покривають 100 % потреби. Щодо основної проблематики – стосовно якості: єдиним органом державного нагляду – Державна служба України з лікарських засобів (саме вони визначають якість). Департамент звертався до даної служби та МОЗ та ініціювали перевірку якості витратних матеріалів. Департаменту були надані всі документи (актуальні/дійсні сертифікати), в тому числі й за 2016 рік, нам надані всі сертифікати (що актуальні на сьогодні). Якщо в пацієнтів виникають питання щодо якості препаратів – Державна служба з лікарських засобів має вживати заходів. Зазначено, що сьогодні лікування дорослих осіб відбувається у дитячих лікарнях (Київська міська дитяча лікарня №1, Дитяча клінічна лікарня №6 Шевченківського району м. Києва), хоча це є поза межами правового поля. В межах модернізації Департамент розглядає можливість створення сучасних спеціалізованих центрів по гемодіалізу.

Лобан Ю.М. вказала на проблематику транспортування пацієнтів до таких центрів.

Т. Донченко –«Питання доставки будуть врегульовані. Транспортні питання ми будемо вирішувати доставкою пацієнтів до таких центрів».

Ю. Лобан : «Хто буде фінансувати такі затрати?»

Глюза Т.М. – «Є проблема з доставкою, це не зручно, тяжко підібрати час. У нас на лікуванні є молоді працюючі люди, діти (що навчаються за змінами) – і під всі категорії пацієнтів ми пристосовуємося. А як буде далі? Адже ми вже 18 років лікуємо та напрацювали певну систему».

Т. Донченко – «Питання створення таких центрів наразі лише на стадіїобговорення у Департаменті. Ми говоримо про роботу в законодавчому полі. Коли будуть розроблені головні тези та проект – питання винесеться на обговорення громадськості. Якщо ми можемо зробити якісній рівень надання допомоги ми будемо аналізувати та впроваджувати. Ми не можемо лікувати пацієнтів поза межами правового поля. Це питання модернізації».

Лобан Юлія: «Прошу нас залучати до процесів обговорень та роботи по даній темі, якщо такі є чи будуть».

Т. Донченко: «Цей процес сьогодні лише обговорюється. Коли будуть висновки ми звісно будемо скликати всіх для обговорення ,і пацієнтів, і громадськість».

Ю. Лобан : «Що з непрацюючою технікою?»

Тетяна Донченко навела основні тези: Станом на 28 лютого2016 року - 92 машини працює. З них відкритого типу 30 машин, 20 – непрацюючих. Встановлені на 5 базах (що присутні). Всього лікуються 408 пацієнтів. До Департаменту звернулись дві організації з пропозицією щодо гуманітарної допомоги, встановлення певного виду машин. В місті Києві є практика, коли машини ставлять як гуманітарну допомогу чи на праві оренди. Пропонується взяти в оренду 30 машин відкритого типу. 40 машин на балансі та 52 машини в оренді.

Лобан Ю.М. : «Яка ситуація з непрацюючими машинами ?»

Т. Донченко: «Кошти місцевого бюджету на це не використовуються. ТІ що на балансі та не працюють можливо будуть списані».

Лобан Ю.М. : «Якщо я не помиляюсь, ремонт машин коштує від 12 до 16 тис. грн. Можливо є сенс відремонтувати ті, що наразі непрацюючі?»

Кучма І.Л. : «Машини потребують постійного сервісного обслуговування. У нас таких, що працює щодня -16 та ще є 4, що можуть запрацювати. У нас всі машини на балансі лікарні».

Лобан Ю.М. : «Давайте ініціювати виділення коштів на ремонт та обслуговування?».

Тетяна Донченко зазначила: більш економічно вигідно встановити нові машини; старі агрегати не дають адекватного діалізу; нові апарати дають більш якісний результат; вже навіть нема деталей на старі машини, так як вони 2000-го

року випуску. Також Т. Донченко зазначила, що програмою «Здоров'я киян» максимальне фінансування надано на нефрологічний профіль, але у Києві є ще багато медичних проблем, що потребують термінового фінансування, наприклад, онкологія.

Т. Донченко зазначила, що в умовах зменшеного фінансування наразі не має можливості задовольнити всі статті програми «Здоров'я киян». Наприклад, що стосується рукавичок, ношпи та ремонту апаратів – то вони не враховані у Програмі. Вона вказала, що необхідний обсяг фінансування 900 млн, але надано лише 300 млн, а за виділення додаткових 200 млн на Програму ще не проголосовано депутатами КМР.

Б. Поломарнаголосив : рукавичок немає, 3 та 1 лікарні ніколи не отримували фінансування на ремонт машин; гепарин забезпечувався власними силами лікарні.

Т. Донченко: «Ми дотримуємося балансу щодо фінансування. Ми не можемо фінансувати на 100 % лише один розділ Програми. Є порядок формування бюджетного процесу. Ми визначаємо потреби, якщо не дають фінансування – то ми звертаємось за додатковим фінансуванням. Поки що не дають додаткового фінансування, що дало б поштовх для реалізації Програми в повній мірі».

Т. Ольховик – «Без гепарину можна провести гемодіаліз ? Чи була повністю використана субвенція з державного бюджету?»

Т. Донченко відповіла що дана інформація буде надана додатково. Субвенція повністю не використана.

Лобан Ю.М. – «Я буду вимагати, щоб пацієнт що йде на гемодіаліз з собою нічого не ніс, щоб його всім забезпечували лікарні (тобто влада міста Києва). Я хочу наголосити, що це незначні витрати (перчатки), це незначна сума у порівнянні з місцевим бюджетом. Ми можемо перерозподілити бюджет до очікування додаткових 200 млн, мисьогодні можемо попросити бюджетну комісію перерозподілити фінансовий потік на закупівлю перчаток. Ми досягнемо результату

для пацієнтів. Давайте залучати додаткові фонди. Та що важливо – перчатки це безпека наших лікарів. З травня місяця ми маємо забезпечити пацієнтів всіма необхідними витратними матеріалами».

Т. Донченко – «Янадам планові призначення помісячно по всім закладам».

Ю. Лобан – скажіть лікарні наскільки ви в змозі забезпечити хворих?

Б. Паламар: «Протягом багатьох років потреби лікарень забезпечуються лише на 30 %, і це якщо не враховувати харчування. Я хочу просити 100 % фінансування для вакцин вірусного гепатиту».

Ю. Лобан – «Який розподіл закладів, хто здійснює цей розподіл?»

Т. Донченко – «Якщо ми отримуємо 10 % від потреби, то всі заклади теж отримують 10 % від потреби».

В. Іванченко –«Потрібно надати фінансування. Без нього Департамент не зможе ніяким чином профінансувати необхідні статті Програми, якщо їм надано 37 % від потреби».

Т. Донченко зазначила, що вакцини мають закупатись лише за державні кошти, так як вони повинні відповідати стандартам, мати сертифікати, проходити державну перевірку. Проблема зараз у тому, що більшість вакцин в Україні не зареєстровано, так як вони, у своїй більшості, виробляються у Росії та виробникам не продовжують дію реєстрації.

Ю. Лобан : «Яка кількість фізичного розчину таперчаток необхідно кожній лікарні? Ми маємо 408 постійних пацієнтів гемодіалізу, що обслуговуються щоденно».

Е. Красюк – «У середньому необхідно170 -200 грн на здійснення аналізу, включаючи всі необхідні витратні матеріали».

Костейчук В.М. зазначив, що на гемодіалізі в Київській міській дитячій лікарні №1 рахується 52 особи, з них 6 дітей та вони чекають рішення щодо реорганізації.

Ю. Лобан у заключному слові зазначила, що вона готова надавати кожному заявнику допомогу, індивідуально при кожному зверненні, відвідувати лікарні та зустрічатися з лікарями – говорити про їх проблеми, здійснення фінансування, забезпечення лікарськими препаратами тощо. Також, було вказано на необхідність залучення громадськими організаціями міжнародних інвесторів та благодійників для фінансування та надання гуманітарної допомоги, на що вона, як депутат КМР та секретар профільної комісії, готова надавати підтверджуючі та рекомендаційні листи про необхідність закупівлі або надання допомоги.

Робоча група підвела підсумки роботи та встановила наступне: ґрунтовно досліджено обставини відкриття даної робочої групи; отримано весь необхідний пакет підтверджуючих документів, що зберігається у секретаріаті постійної комісії; виконано резолюції засідань робочої групи; проведено зустрічі з лікарями та пацієнтами, які здійснюють процедуру гемодіалізу, обговорено з ними питання якості препаратів, їх самовідчуття після процедури, а також проблеми та перспективи покращення надання медичної допомоги хворим нефрологічного профілю.

У зв'язку з вищевикладеним, учасники робочої групи прийшли до висновків та рекомендацій:

- про закриття робочої групи постійної комісії Київської міської ради з питань охорони здоров'я та соціального захисту щодо вирішення питання надання якісної медичної допомоги хворим нефрологічного профілю;
- Департаменту охорони здоров'я ВО КМР (КМДА) закупити повний комплект препаратів, необхідних для проведення процедури гемодіалізу, контроль за вчасним здійсненням державних закупівель та забезпеченням лікарень даними препаратами з травня 2016 року (за результатами

проведених закупівель) – покласти на постійну комісію КМР з питань охорони здоров'я та соціального захисту;

- головним лікарям медичних закладів, де безпосередньо здійснюється процедура гемодіалізу – відповідно до обсягу фінансування закупити розчин та перчатки для проведення гемодіалізу;
- при потребі лікарень у додатковому фінансуванні – вирішувати питання у кожному випадку окремо, шляхом залучення громадських організацій (благодійних фондів, донорів тощо) для надання гуманітарної допомоги чи фінансування закупівлі перчаток та клейкої стрічки, задля забезпечення хворих нефрологічного профілю таким чином, щоб пацієнт проходив процедуру гемодіалізу на 100% забезпечений ліками та витратними матеріалами.

Депутат Київської міської ради,
голова робочої групи,
секретар постійної комісії КМР
з питань охорони здоров'я
та соціального захисту **Ю.М. Лобан**

2.4.

Голові постійної комісії Київської міської ради
з питань охорони здоров'я та соціального захисту
Гелевею О.І.

Гребеніченко Лідії Леонтіївни
м.Київ, вул.Бережанська 16 а кв.46

Шановний Олеже Івановичу!

Я Гребеніченко Лідія Леонтіївна, 1936 року народження, інвалід 2 групи, ветеран праці, зареєстрована та проживаю за адресою: вул. Бережанська, 16 А кв.46 у Оболонському районі міста Києва прошу Вас розглянути на засіданні комісії питання щодо надання мені матеріальної допомоги як інваліду дитинства.

Наприкінці 2015 року я перенесла повторне ГПМК за ішемічним типом. Реабілітація та медикаментозне лікування потребує значних коштів, а моєї пенсії ледь вистачає на продукти харчування та оплату комунальних послуг.

Дякую за розуміння та сподіваюсь на Вашу підтримку.

20.04.2016

Київська міська рада
21.04.2016 № 08/Г-5143

ПАСПОРТ ГРОМАДЯНИНА УКРАЇНИ
ПАСПОРТ ГРАЖДАНИНА УКРАИНЫ

Поліграфічний комбінат «Україна»

ГРЕБЕНІЧЕНКО
Прізвище
ЛІДІЯ
Ім'я
ЛЕОНТІЇВНА
по батькові
19 грудня 1936 року
Дата народження
місто Київ
Місце народження

Підпис власника паспорта

ГРЕБЕНИЧЕНКО

Прізвище/Фамилия

ЛИДИЯ

ім'я/имя

ЛЕОНТЬЕВНА

по батькові/отчество

19 декабря 1936 года

Дата народження/Дата рождения

город Киев

Місце народження/Место рождения

жіноча / женский

Стать/Пол

Мінським РУ ГУ МВС України

Ким виданий паспорт/Кем выдан паспорт

в місті Києві

Минским РУ ГУ МВД Украины

в городе Киеве

МІНІСТЕРСТВО ВНУТРІШНІХ СПРАВ УКРАЇНИ 11-17

Підпис посадової особи/Подпись должностного лица

10 червня/июня 1999

Підпис власника паспорта/Подпись владельца паспорта

СІМЕЙНИЙ СТАН/СЕМЕЙНОЕ ПОЛОЖЕНИЕ

м. Київ
Палац одруження

„11" 02 1961 р.

ЗАРЕЄСТРОВАНО ШЛЮБ
з гр. Гребеніченко О. Г.

Підпис

МІСЦЕ ПРОЖИВАННЯ/МЕСТО ЖИТЕЛЬСТВА

Управління внутрішніх справ
Мінського району
ПРОПИСАНИЙ
місто Київ
вул. Береханська
буд. N 16а, корп. ___, кв. 46
17 серпня 1989 р.
Підпис

Київ
область, місто

Шевченківський
найменування рай(міськ)соцзахисту населення

ПОСВІДЧЕННЯ № 134975

Прізвище Гребенченко
Ім'я Лідія
По батькові Леонтіївна
Рік народження 1936

Зразок підпису одержувача

Имеет право на 50% скидку со
Пенсионное дело
із народився 3575 грн. 00 коп.
в загальній сумі 730000-00
дружина
з 1.10.1994 р. по
Посвідчення видано 23.10.1995 р.
м. п.
Зав. відділом
Члени сім'ї, яким призначено пенсію

Прізвище, ім'я, по батькові	Ступінь спорідненості	Рік народження	Група інвалідності

Имеет право на получение 50-процентной скидки на проезд по железным дорогам, в автобусах междугородного сообщения и на пассажирских судах каботажного плавания ММФ в период с 1 октября по 15 мая.

Українка
Ветеранське
право
Нач. сл.
Безплатний
проїзд
НА МІСЬКОМУ ТРАНСПОРТІ
Рішення міськвиконкому
№ 613 від 13 червня 1990 р.
м. КИЇВ

Згідно Закону України «Про пенсійне забезпечення» пенсіонер має право на одержання лише однієї пенсії.

Пенсіонер зобов'язаний повідомляти органу соціального захисту населення про влаштування на роботу та про зміни в складі сім'ї.

При зміні одержувачем пенсії місця проживання відділ соціального захисту населення виплачує пенсію за два місяці наперед.

ДОВІДКА

про присвоєння ідентифікаційного номера

ДЕРЖ. ПОДАТКОВА АДМІНІСТРАЦІЯ У МІНСЬКОМУ Р-НІ КИЄВА

повідомляє, що Гребеніченко Лідія Леонтіївна

одержав(ла) ідентифікаційний номер 1350204208
наданий Державною податковою адміністрацією України, згідно даних, заповнених ним (нею) в обліковій картці.
Дата занесення до Державного реєстру фізичних осіб - 21/01/1997

Довідка видана для пред'явлення в органи державної реєстрації, установи банків та інші.

М.П.

В.І.АКСЬОНОВА

(підпис) (прізвище та ініціали начальника відділу Державного реєстру фізичних осіб

15/04/1998

(дата видачі довідки)

Державна податкова адміністрація України * Державна податкова інспекція м.Києва *

Копія вірна

682227

Департамент охорони здоров'я
виконавчого органу Київської міської ради
(Київської міської державної адміністрації)

Київська міська клінічна лікарня №8
вул. Кондратюка, 8, м. Київ, 04201
Код за ЄДРПОУ 05497146

МЕДИЧНА ДОКУМЕНТАЦІЯ
Форма первинної облікої документації
№027/о

ЗАТВЕРДЖЕНО

Наказ МОЗ України від 14.02.2012р. №110

ВИПИСКА № 17304

ІЗ МЕДИЧНОЇ КАРТИ АМБУЛАТОРНОГО (СТАЦІОНАРНОГО) ХВОРОГО
НЕВРОЛОГІЧНЕ ВІДДІЛЕННЯ №1

У лікарню
(найменування і місцезнаходження закладу охорони здоров'я, куди направляється виписка)

1. Прізвище, ім'я, по-батькові хворого Гребенченко Лідія Леонтіївна

2. Дата народження / 19 / / XII / / 1936 /

3. Місце проживання хворого: область _____, район _____, місто (село) Київ, вулиця Берестанська, будинок 16а, кв. 46

4. Місце роботи (посада) _____

5. Дати: а) в амбулаторно-поліклінічному закладі:

захворювання _____ (число, місяць, рік)

направлення в стаціонар _____ (число, місяць, рік)

б) у стаціонарі: надходження 7 / IX / 15 (число, місяць, рік)

виписки або смерті (підкреслити) 18 / IX / 15 (число, місяць, рік)

6. Повний діагноз (основне захворювання, супутні захворювання та ускладнення):
Повторне ГПМК за ішемічним типом в басейні правої СМА з легким лівобічним гемілерурозом. Дисциркуляторна енцефалопатія II-III ст. дегенеративно-дистрофічного / змішаного / типу помірними.
/ Гіпертонічна хвороба III

7. Короткий анамнез, скарги:
Госпіталізована у відділення по швидкій допомозі із скаргами на асиметрію обличчя, порушення ковтання, слабкість лівих кінцівок.

8. Неврологічний статус, перебіг хвороби:
Очні щілини, зіниці D = S. Рухи очних яблук в повному обсязі. Спостерігається конвергенцієї з 2х ст. Парез VII/XII пари за центр. типом лівобічний / С-м Мажіндіа з 2х ст. Легкий / лівобічний гемілерурозом. Сухожильні та періост. р-ли з кінцівок S>D / С-м Бабінського лівобічний / Мінімальний рамів менінг.

Діагностичні дослідження:

Аналіз крові: Нв 131 г/л, Л 9,3 10⁹/л, ЕР 3,7 10¹²/л, ШОЕ 13 мм/год б _____, п 4%, с 65%, л 22%, м 7%, е 2%, РВ _____

Аналіз сечі: ПВ 1004, білок —, цукор —, Л 1-2, ЕР —, Епіт. плоский мод, Епіт. Перехідний —, слиз —, бактерії —, солі фосфати.

Біохімія крові: заг. білірубін 10,0, пр. білірубін 0, непр. білірубін 10,0, АСТ 23, АЛТ 12, сечовина 6,3, азот сечовини 2,93, креатинін 0,086, холестерин _____, ПТІ 100%, тромб. час 18", глюкоза крові 4,8 ммоль/л
Заг. білок 62 г/л, К _____, Na _____, Cl _____

ЕКГ Ритм синусовий, правильний. Горизонтальне розміщення ЕВС. Гіпертрофія ЛШ

Rtg дослідження ОГК: Об'ємних, інфільтративно-вогнищевих змін не виявлено.

УЗД ОЧП: Жировий гепатоз I ст. Хр. холецистопанкреатит. Сольовий діатез

Очне дно Д.Т. у м: Ознаки постійних рубцево-атрофічних змін в правій гемісфері на тлі / зони / помірно виражених / свіжих ділянки гемічних змін, вогнищевого ураження головного мозку судинного генезу, правобічного синдрому у фазі набряку та ексудації

Консультації спеціалістів

Медикаментозне лікування Нейроксон, цитофлавін, рекорбілакт, церебролізин, капіо жирна, / магнезії сульфат, / мексиприм, / фенотропіл, актовегін, / кортексин, кардіомагніл, по-пренса, амлодипін

Стан при виписці (з поліпшення, з погіршенням, без змін)

Лікувальні і трудові рекомендації:

- спостереження невропатолога за місцем проживання
- виданий лікарняний лист з _____ по _____ №

По-пренса 8/8-5 вранці натще
Амлодипін 10 мг / ввечері
Кардіомагніл 75 мг на ніч
Нейрупірам 30 мл 1 раз × 1 р/д (1 мл)
Тіоцетам 1 г × 3 р/д (1 мл)
Нейропідин 20 мл × 2 р/д (3 мл)
Повторний курс лікування через 6-8 міс.

Лікуючий лікар Лупич О.Л. (прізвище, підпис)

Завідувач відділенням Тамай І.В.

В.Г. Несукай

«18» IX 2015 року

Київська міська клінічна лікарня №8 Київської міської державної адміністрації Україна Департамент охорони здоров'я виконавчого органу Київської міської ради Ідентифікаційний код 05497146 №1

КП «Малинська райдрукарня». Зам. 793—1000. 2013

2.5.

Громадська організація «Жіноча Надія»

м.Київ - 04208 пр.Правди 68 в
(044) 462-82-90 (095)935-68-78
р/р 260072658883.980 в
АБ«Укргазбанк» МФО:320478

Вих.№ 96
«13» квітня 2016р.

Голові постійної комісії
Київської міської ради з питань охорони
здоровя та соціального захисту

Київська міська рада
19.04.2016 № **08/6786**

Громадська організація «Жіноча Надія» об'єднує жінок різних соціально незахищених категорії: це матері дітей-інвалідів, матері-одиначки, жінки-інваліди, малозабезпечені та багатодітні сім'ї.

Проблема, яка нас найбільше турбує – навчання, реабілітація та оздоровлення дітей з особливими потребами.

В нашій організації багато дітей-інвалідів (більшість з яких на візках), які на сьогодні мають можливість отримувати лише домашнє навчання і обмежені у можливостях, які мають їх однолітки. Вчителі приходять 2-3 рази на тиждень та основне навантаження з навчання лежить на батьках. Фізичний стан здоров'я наших дітей не дозволяє навчатися в інклюзивних класах загальної школи.

Дитина спілкується тільки з вчителем та своїми близькими. Діти та батьки позбавлені можливості повноцінного соціального розвитку. Для вирішення цих проблем ми вже неодноразово піднімали питання про необхідність відкриття відділення соціально-медичної реабілітації з навчанням в Подільському районі.

Також кожен рік встає питання з оздоровлення дітей ДЦП та інших дітей з обмеженими можливостями, які потребують оздоровлення у супроводі дорослого. Всі законодавчі акти щиро дають надію, що кожна дитина може

отримати це оздоровлення раз на рік. Але фактично більшість дітей не отримує, що негативно впливає на подальше життя дитини.

Просимо запросити нас на комісію та оговорити ці питання з представниками освіти, соцзахисту та охорони здоров'я.

Ми неодноразово звертались до відповідних структур і нам не надали чітку відповідь на запитання, щодо наших проблем. До того ж хочемо зазначити що своєчасна реабілітація та навчання дозволить дітям адаптуватися до сучасних умов життя, продовжити освіту і отримати професію, що відповідає їх інтересам і здібностям.

Дуже чекаємо на зустріч з Вами, аби ми мали можливість розповісти своє бачення проблеми. Ми вже багато часу займаємось цим питанням і маємо багато інформації та ідей, щодо його вирішення.

З повагою

Голова ГО «Жіноча Надія» Гончар О.О.

Громадська організація "Жіноча Надія" Ідентифікаційний код 39637552 м. Київ Україна

Голові комісії з питань
охорони здоров'я при
Київській міській раді
Гелевей Олегу Івановичу
Лапшової Людмили
Володимирівни проживаючої за адресою
м. Київ пр. Оболонський
б16 кв 284
моб. тел. 0674550146

2.6.

Прохання.

Шановний Олег Іванович звертаюсь до Вас з великим проханням допомогти мені в цей скрутний для мене час. Я в лютому цього року вимушена була зробити эндопротезування правого кульшового суглоба.
Операцію вдалось зробити завдяки позики у знайомих, яку без вашої допомоги не зможу повернути.
Мені 68 років. Я працювала все життя, та маю пенсію 1420 гр. з якої не можу віддати борги та продіманедувати подальшу реабілітацію.
Мій син зараз в АТО і не може мені допомогти.
Прошу розглянути мою заяву на засіданні Вашої комісії
З повагою Лапшова Л.В.

P.S. Усі копії документів додаю

19/IV-2016

Київська міська рада
20.04.2016 № 08/ЛІ-5062

Департамент охорони здоров'я
виконавчого органу Київської міської ради
(Київської міської державної адміністрації)

Київська міська клінічна лікарня № 8
вул. Кондратюка, 8, м. Київ, 04201

Код за ЄДРПОУ 05497146

МЕДИЧНА ДОКУМЕНТАЦІЯ

Форма первинної облікової документації
№ 027/о
ЗАТВЕРДЖЕНО
Наказ МОЗ України від 14.02.2012 р. № 110

ВИПИСКА
із медичної карти амбулаторного (стаціонарного) хворого № 2784
Ортопедичне відділення

У п-кту за місцем проживання
(найменування і місцезнаходження закладу охорони здоров'я, куди направляється виписка)

1. Прізвище, ім'я, по батькові хворого Ланцова Людмила Володимирівна

2. Дата народження 21 | 03 | 1948
(число, місяць, рік)

3. Місце проживання хворого: область _____, район _____
місто(село) _____, вулиця пр. ім. Маяк, будинок 16, кв. 284

4. Місце роботи (посада) пенс

5. Дати: а) в амбулаторно-поліклінічному закладі:
захворювання _____ | | | (число, місяць, рік)
направлення в стаціонар _____ | | | (число, місяць, рік)
б) у стаціонарі: надходження _____ 08 | 02 | 16 (число, місяць, рік)
виписки або смерті (підкреслити) _____ 22 | 02 | 16 (число, місяць, рік)

6. Повний діагноз (основне захворювання, супутні захворювання та ускладнення):
Деформуючий артроз правого плечового суглоба IV ст.

7. Короткий анамнез, діагностичні дослідження, перебіг хвороби, проведене лікування, стан при направленні, при виписці Госпіталізована в ортопедичне відділення. Операція 09.02.16 – тотальне ендопротезування правого плечового суглоба. Отримувала курс медикаментозної терапії, про перев'язки. Після зняття швів в задовільний стан виписана до дому.

8. Лікувальні і трудові рекомендації Ходьба по лікарняних 1,5 міс
Ро контрикал гел 1,5 міс.
Бонвіва 1т 1р/міс 3 міс
Фраксіпарин 0,3 п/ш 1р/д 10 ін. потім
Кеналіто 10 ін 1р/д 20 днів
Детралекс 1т х 2р 1 міс

Завідувач відділення _____
Лікуючий лікар _____
(прізвище, підпис)

"22" 02 2016 року

КИЇВСЬКА МІСЬКА КЛІНІЧНА ЛІКАРНЯ №8 №1

12.2015 р. МПБП «Гордон» зам.9041 – 600

ПриватБанк

ВІДДІЛЕННЯ N 15 ФІЛІЇ "РОЗРАХУНКОВИЙ ЦЕНТР
04119, м.Київ, вул.Білоруська, буд.32

ПІБ: ЛАПШОВА ЕКАТЕРИНА ВЛАДИМИРОВНА
Дата оплати: 05.02.2016 13:48:5
Дата валютув.: 05.02.2016
квитанції 0.0.500755378.1
Ключ: 1018232566
Дебет рахунку: 1002 **** **** 3339
Банк платника: ПриватБанк
Банк отримувача: КИЇВСЬКЕ ГРУ ПАТ КБ ПРИВА
ТБАНК ,М.КИЇВ
Отримувач: Галицький Фонд ОД, ТОВ
Р/Р отримувача: 26009053124907
Код отримувача: 37290439
МФО отримувача: 321842
Назва послуги: за недуслуги
Призначення: Оплата згідно рахункуфакт.# 1
60019 від 15 січня 2016р. ПДВ-7% (2750.30)
ПІ.ЛАПШОВА ЕКАТЕРИНА ВЛАДИМИРОВНА
ЕЦП: bp.1018232566
Сума: 39290.00 UAH
Клієнт: Я перевірив та підтверджую правиль
ність зазначених реквізитів.

Підпис клієнта:_____
Касир: Бондарчук Вікторія Володимирівна
_____

ПІБ: ЛАПШОВА ЕКАТЕРИНА ВЛАДИМИРОВНА
квитанції 0.0.500755378.2
Сума комісії: 3.00

Підпис клієнта:_____
Касир: Бондарчук Вікторія Володимирівна
_____

02192, М. КИЇВ,
ВУЛ. МАЛИШКА АНДРІЯ, БУД. 4/3
АПТЕКА №37
ФН 3000099299 ІД 30277749
ЗН А01040025156 ПН 382777423346
ЧЕК № -----90665
КАСИР: ПОДАУБНЯК
ВІДД. 1
ПДВ - *А20,00%= 1,73
СУММА БЕЗ ПДВ= 8,67
БАХИЛЫ ОДНОРАЗОВЫЕ П/З MEDICAR
1,04* 10 = 10,40-А
БИНТ 7Х14 СТЕР. ВИОЛА ВИОЛА ФА
6,09* 5 = 30,45-Б
ВАТА 100 Г.ЗИГ-ЗАГ (АРИАДНА) А
11,36* 3 = 35,08-Б
ДИМЕКСИД ЖИДК. ФЛ. 50МЛ ПАТ ГА
12,34* 2 = 25,88-Б
КЕТОНАЛ Р-Р Д/ИН. 100МГ/2МЛ АМ
15,77* 10 = 157,70-Б
ЛИОТОН 1000 ГЕЛЬ ТУБА 50Г МЕНА
178,20* 1 = 178,20-Б
НАТРИЯ ХЛОРИД(ФИЗ.РАСТВОР) Р-Р
10,73* 6 = 64,38-Б
ПДВ - *А20,00%= 0,17
СУММА БЕЗ ПДВ= 0,83
ПАКЕТ МАЙКА АОЦ 38Х60 4ВМ ПЛАС
1,00* 1 = 1,00-А
ПЕРЕКИСЬ ВОД. Р-Р 3% ФЛ. 100МЛ
2,31* 2 = 5,62-Б
СИСТЕМА ПК ЮФ ЮРИЯ ФАРМ УКРАИН
8,42* 1 = 8,42-Б
СПИРТ ЭТИЛОВЫЙ 70% ФЛ. 100МЛ
17,12* 1 = 17,12-Б
ХЛОРГЕКСИДИН-ВИОЛА Р-Р 0,05% С
6,80* 1 = 6,80-Б
ШПРИЦ 10 МЛ 3-КОМПОНЕНТНЫЙ МР
2,31* 5 = 11,55-Б
ШПРИЦ 20 МЛ 2 ИГЛЫ ЮРИЯ ФАРМ У
3,84* 5 = 19,20-Б
ШПРИЦ 5 МЛ 3-КОМПОНЕНТНЫЙ МР М
1,71* 5 = 8,55-Б
ЭСКУЗАН КАП. ОРАЛ. ФЛ. 20МЛ ФА
52,05* 1 = 52,05-Б
- - РАЗОМ ПО ЧЕКУ - -
СУМА 633,20 ГРН
ПДВ *А 20,00% 1,90
*Б 7,00% 40,68
- - - - - СЛУЖБОВА ІНФОРМАЦІЯ - - - - -
-*-*-*-*-*-*-*-*-*-*-*-*-*-*-*-*-*-*-*
ПОШУК ТА РЕЗЕРВУВАННЯ ЛІКІВ
0-800-505-911
WWW.APTEKA911.COM.UA
ДЛЯ ЗАУВАЖЕНЬ ТА ПРОПОЗИЦІЙ
0-800-500-488
КАСИР: ПОДАУБНЯК
- -
ГОТІВКА 633,20
БАЖАЕМО ВАМ ЗДОРОВ'Я
ДЧ 08/02/16 11:54 ResPOS
ФІСКАЛЬНИЙ ЧЕК
= =

ТОВ "АПТЕКА ТВОГО МІСТА" АПТЕКА№1
М.КИЇВ,ПР.ГЕРОЇВ СТАЛІНГРАДУ,39-В
ФН 2654010301 ІД 30510915
ЗН АУ1140020007 ПН 305109126542
ЧЕК № ----140363
КАСИР: КАССИР
ВІДД.
ДЕТРАЛЕКС ТА 245,37* 1,000= 245,37-В
- - РАЗОМ ПО ЧЕКУ - -
СУМА 245,37 ГРН
ПДВ *В 7,00% 16,05
- -
БЕЗГОТІВКОВА.2 245,37
ДЧ 23/02/16 13:53 ResPOS
ФІСКАЛЬНИЙ ЧЕК
= =

ТОВ "ДАНУНЦ"
м. Київ, вул. Героїв Дніпра, 41к
Аптека 29
ПН 382777420346
00001 01
З Х 14,38
Бинт гипсовый 20х2
70 Белоснежк 43,14 Б
З Х 86,49
Зинацеф пор. д/п и
н. р-ра 1,5г 259,47 Б
Футоран #
- #
-*-*-*-*-*-*-*-*-*-*-*-*-*-*-*-*-*-*-*- #
Пошук та резервування ліків #
0-800-505-911 #
www.apteka911.com.ua #
Для зауважень та пропозицій #
0-800-500-488 #
- -
СУМА 302,61
- -
ПДВ Б 7,00% 19,80
СУМА ПОДАТКУ 19,80
- -
ГОТІВКА 303,00
РЕШТА 0,39
2 АРТИКУЛІВ
0075320 0071347 08-02-2016 16:22:42
ЗН КП00003461 ФН 3000068200
ФІСКАЛЬНИЙ ЧЕК

ТОВ "ДАНУНЦ"
04107, М. КИЇВ,
ВУЛИЦЯ БАГГОВУТІВСЬКА, 3/15
АПТЕКА №46
ФН 3000076279 ІД 30277749
ЗН ТР1001002932 ПН 382777420346
ЧЕК № 29853
КАСИР: ОЛЕЙНИК
ВІДД. 1
ХАЛАТ ХИРУРГ. СТЕР. НА ЗАВЯЗ.
32,59* 6 = 195,54-Б
СУМА 195,54 ГРН
ПДВ *Б 7,00% 12,79
- - - - СЛУЖБОВА ІНФОРМАЦІЯ - - - - -
-*-*-*-*-*-*-*-*-*-*-*-*-*-*-*-*-*-*-*-
ПОШУК ТА РЕЗЕРВУВАННЯ ЛІКІВ
0-800-505-911
WWW.APTEKA911.COM.UA
ДЛЯ ЗАУВАЖЕНЬ ТА ПРОПОЗИЦІЙ
0-800-500-488
КАСИР: ОЛЕЙНИК
- -
ГОТІВКА 195,54
ГОТІВКИ 200054,00
ЗДАЧА 199858,46
БАЖАЕМО ВАМ ЗДОРОВ'Я
#-----29853 08/02/16 14:19 ФН:3000076279
ФІСКАЛЬНИЙ ЧЕК
ДЧ 08/02/16 14:19 ResPO
= =

ТОВ " Людмила - Фарм Ко "
м.Київ,вулиця Героїв Дніпра, 67А
Аптека № 17
ІД 25271289 ПН 252712826507
ЗН 402341314 ФН 2650011523
Чурбакова Каса 01

Арт.85 707956 КСАРЕЛТО ТАБ 10М
Г N10 1.000 X 573.80 = 573.80 В
Арт.86 842008 БОНВИВА ТАБ П/О 1
50МГ N1 1.000 X 447.80 = 447.80 В
Арт.87 845908 ГЕМАТОГЕН 50Г
1.000 X 7.85 = 7.85 А
Арт.16 807160 ЙОДА СП. Р-Р 5% 2
0МЛ 1.000 X 6.60 = 6.60 В
17-Чк-0011944
tabletki.ua/31163 - До
відка

Сума 1036.05
ПДВ А А = 20.00% 1.31
ПДВ В В = 7.00% 67.27

КАРТКА 1036.05
000020161 00045 1.03.2016 18:23
ФІСКАЛЬНИЙ ЧЕК ДУ

Viridis
ТОВ "Ленді фарм"
аптека Viridis
м. Київ, вул. Автозаводська, 99/3
ПН 3739678265539

00001 Марлевки
1 X
7018138 ШПРИЦ Ю 20 МЛ 2 ИГЛ. [illegible]
1 X [illegible]
7028[illegible] ЛИДОКАИН [illegible] 7,73 Б
2 X 1,51
7018140 ШПРИЦ Ю 5 МЛ 1 ИГЛ. [illegible]
1 X 45,84
7023632 ГЛОСОРБИЛАКТ ИНФ 200МЛ 45,84 В
1 X 306,01
7014[illegible] ЦЕФОТАН Р-Р Д/ИНЪ.6% 306,01 В
0,04 X 256,78
7024497 НО-ШПА АМП.40МГ/2МЛ N2 10,27 В
0,1 X 26,67
7026180 АНАЛЬГИН АМП 50% 2МЛ N1 2,67 В
0,3 X 615,32
7017018*МЕДАКСОН ИН.1.0Г ФЛ.N 184,60 В
ЗНИЖКА 67.61 Н
Б2-Чк-0041348 Н

СУМА 5641,69

ПДВ В 7,00% 36,94
СУМА ПОДАТКУ 36,94

ГОТІВКА 570,00
РЕШТА 5,31
Будьте здорові!
8 АРТИКУЛІВ
002604 0020181 10.02.2016 10:08:12
ЗН КК000003865 ФН 3000101092
ФІСКАЛЬНИЙ ЧЕК
Екселліо

ТОВ "ВІТАЛЮКС" АПТЕКА №2 М. КИЇВ
ВУЛ. ТИМОШЕНКО МАРШАЛА, 18 НП Л А
ФН 2655017912 ІД 32248361
ЗН АА1060020704 ПН 322483626552
ЧЕК № ----114228
КАСИР: КАССА2
ВІДД. ТОРГОВЫЙ ЗАЛ АП
32275 КРЕМ Д/СОСКОВ ПУРИЛАН 10
0 7 Г 155,52* 1,000= 155,52-А
1965 ЗЛЬФА BABYBORN ШАМПУНЬ 20
0МЛ 43,20* 1,000= 43,20-А
120117 ЗЛЬФА BABYBORN КРЕМ ПОД
ПОДГУЗНИК 75 43,21* 1,000= 43,21-А
32401 JOHNSONS BABY ПРОКЛАДКИ
ОДНОРАЗ. Д\ГР 95,85* 1,000= 95,85-А
37508 НАТУРИНО ПАСТ. КЛУБНИКА
33,5ГР 13,20* 1,000= 13,20-А
27878 ZIAJA BABY ПЕНА Д/ВАННЫ
- ГЕЛЬ Д/ДУША 65,45* 1,000= 65,45-А
37529 ПАКЕТ ВИТАЛЮКС УПАКОВОЧН
ЫЙ СРЕДНИЙ 1,00* 1,000= 1,00-А
- - РАЗОМ ПО ЧЕКУ - -
СУМА 417,43 ГРН
ПДВ *А 20.00% 69,57
- - - - - СЛУЖБОВА ІНФОРМАЦІЯ - - - - - -
ФТ-ЧК-0009436

ГОТІВКА 417,43
ГОТІВКИ 420,45
ЗДАЧА 3,02
ДЯКУЄМО ЗА ПОКУПКУ
ДЧ 12/02/16 13:25 RosPOS
ФІСКАЛЬНИЙ ЧЕК

БАЖАЄМО ВАМ ЗДОРОВ'Я
ТОВ "ДАНУНЦ"
М.КИЇВ,ПР.МАЯКОВСЬКОГО ВОЛОДИМИРА,75/2
АПТЕКА №10
ФН 3000039458 ІД 30277749
ЗН ТР1001001629 ПН 302777420346
ЧЕК № 76088
КАСИР: СОРОЧИНСКИЙ
ВІДД. 1
ГЕНАКСАМ Р-Р Д/ИН. 50МГ/МЛ АМП
46,03* 3 = 138,09-Б
КАТЕТЕР В/В G18 <VENFLON> ИНФ.
18,12* 1 = 18,12-Б
СТЕРИЛЛИУМ АНТИСЕПТ. Д/РУК ФЛ.
81,46* 1 = 81,46-Б
СУМА 237,67 ГРН
ПДВ *Б 7,00% 15,55
- - - - СЛУЖБОВА ІНФОРМАЦІЯ - - - - -
-*-*-*-*-*-*-*-*-*-*-*-*-*-*-*-*-
ПОШУК ТА РЕЗЕРВУВАННЯ ЛІКІВ
0-800-505-911
WWW.АПТЕКА911.COM.UA
ДЛЯ ЗАУВАЖЕНЬ ТА ПРОПОЗИЦІЙ
0-800-500-488
КАСИР: СОРОЧИНСКИЙ

ГОТІВКА 237,67
ГОТІВКИ 250,00
ЗДАЧА 12,33
БАЖАЄМО ВАМ ЗДОРОВ'Я
Н-----76088 08/02/16 10:56 ФН:3000039458
ФІСКАЛЬНИЙ ЧЕК
ДЧ 08/02/16 10:56 RosPOS

Viridis
ТОВ "Ленді-фарм"
аптека Viridis
м. Київ, вул. Автозаводська, 99/4
ПН 3739678265539

00001 Антонюк А 01
2 X 6,63
7018140 СИСТЕМА ПР ЮРИЯ-ФАРМ 13,26 В
2 X 13,70
7028192 КАТЕТЕР В/В ИГАР 18G 27,40 В
1 X 61,41
7028897 ОКСИТОЦИН АМП.5МГ 1МЛ 61,41 В
1 X 11,73
7018141 НАТРИЯ ХЛОРИД 0.9% 400 11,73 В
10 X 1,75
7026322 ШПРИЦ ЮФ 5 МЛ 2 ИГЛ. 17,50 В
5 X 2,28
7019469 ШПРИЦ ЮФ 10МЛ 1 ИГЛ. 11,40 В
10 X 3,23
7018138 ШПРИЦ ЮФ 20 МЛ 2 ИГЛ. 32,30 В
1 X 148,96
7028568 ВИКРИЛ N2/0 ФИОЛЕТ.75 148,96 В
1 X 148,96
7026387 ВИКРИЛ N2/0 ФИОЛЕТ.75 148,96 В
3 X 13,49
7025884 ЦЕФТРИАКСОН ИН. 1Г ФЛ. 40,47 В
10 X 5,87
7025878 ПЕРЧАТКИ ХИР.СТ. Р.7,5 58,70 В
1 X 36,70
7028791 КЕТГУТ ИГАР Р.5 1,5М 36,70 В
20 X 1,36
7022529 ПЕРЧАТКИ Н/СТ. SAFETOU 27,20 В
1 X 61,21
7020199 КЛЕЕНКА ПОДКЛАДНАЯ РЕЗ 61,21 В
1 X 1,12
7017031 ПАКЕТ П/Е НОВЫЙ СРЕДНИЙ 1,12 А
0,1 X 12,13
7019395 АСКОРБИНОВАЯ К-ТА 5% 2М 1,21 В
0,3 X 17,24
7017714 АСКОРБИНОВАЯ К-ТА 5% 2М 5,17 В
0,08 X 236,53
7028212 НО-ШПА АМП.40МГ/2МЛ N2 18,92 В
0,5 X 9,72
7025258 ЛИДОКАИН-Д АМП.2% 2МЛ N 4,86 В
1 X 7,06
7025062 ВАТА НЕСТЕРИЛЬНАЯ 100Г 7,06 В
1 X 39,32
7025607 ХАЛАТ МЕД.ХИРУРГ.КОМФО 39,32 В
1 X 4,90
7025888 ЕМКОСТЬ ДЛЯ ЗАБОРА МОЧИ 4,90 А
0,143 X 221,17
7026324 ГИНОДЕК ГЕЛЬ ВАГИН. 0, 31,63 А
1 X 60,71
7025407 КВАДЕВИТ ТАБ. N30 60,71 В
ЗНИЖКА 213.63 Н
Б2-Чк-0043057 Н

СУМА 872,10

ПДВ А 20,00% 6,28
ПДВ В 7,00% 54,59
СУМА ПОДАТКУ 60,87

КАРТКА 872,10
Будьте здорові!
24 АРТИКУЛІВ

2.7.

Голові Постійної комісії Київської міської ради
з питань охорони здоров'я та соціального захисту
Ґелевею Олегу Івановичу
01044. м. Київ, вул. Хрещатик, 36

Співробітників ВНМД КНП «ЦПМСД № 2»

Дарницького району м. Києва,

02091 , м. Київ, вул.. Вербицького, 5,

тел.: 563-62-12

Попової Людмили Анатоліївни, Київ

Дніпровська набережна 9, кв.3

Тел.:550-38-76

Звернення

Звертаються до Вас медичні працівники відділення невідкладної допомоги по вул.. Вербицького, 5.

Ми обслуговуємо великий район (Харківський масив, Позняки, Осокорки, Бортничі тощо) з населенням 170 тисяч людей,, це тільки зареєстрованих, а фактично близько 200 тисяч.

Зараз цей великий масив обслуговує тільки 2,5 бригади на двох автомобілях медичного транспорту. У своїй роботі ми керуємося наказом МОЗ №500, відповідно до якого,

30 тисяч населення повинна обслуговувати одна лікарська бригада невідкладної медичної допомоги.(4.75 ставки)

Тобто, на район, який обслуговує наш пункт невідкладної допомоги необхідно 5,5 бригад.

Сьогодні навантаження на одну бригаду – це 22 людини на виїзді та 3 амбулаторних пацієнта. Під час епідемій навантаження збільшується як мінімум у 2 рази.

Нас здебільше викликають люди похилого віку, інваліди та хворі з загостренням хронічних хвороб. До таких людей швидка допомога на виклики не виїжджає. Тобто, ми єдині, на кого ці категорії хворих можуть сподіватись. Тим паче, що в нас лікарські бригади.

Але з великим подивом ми дізнались про «оптимізацію» медичної допомоги, яка розпочнеться з 1 липня 2016 р. у нашому районі. Її головним результатом буде скорочення одної нашої бригади. Іншими словами, залишається 1 лікарська бригада цілодобово і ще одна буде їй допомагати вночі. Тобто, 1,5 бригади на 200 тисяч населення.

Це приведе до катастрофічних наслідків!

Вже зараз ми працюємо на межі людських можливостей. Вже зараз у пікові години є затримки по наданню невідкладної медичної допомоги, що зв'язано з вищевказаним, та тим, що швидка допомога перекинула на нас всі свої термінові тяжкі виклики, бо в швидкій [illegible] фельдшерські бригади.

Київська міська рада
20.04.2016 № 08/КО-5068

Після «оптимізації» якість надання невідкладної медичної допомоги впаде ще більше, бо часу на збір анамнезу, ретельного огляду хворих, надання медичної допомоги в повному обсязі просто не залишиться. Зростає складність напруженість та навантаження на 1 бригаду,але належних цих надбавок ми не отримуємо.

Ми працюємо вже дуже поганих умовах. Ремонт в приміщенні пункту невідкладної допомоги був лише один раз в 2003 році. Грибок роз'їв стіни приміщення. У співробітників через це з'явились бронхо-легеневі та алергічні захворювання. Такі умови праці загрожують здоров'ю не тільки нам, але і амбулаторним хворим.

З урахуванням вищеназваного та керуючись Конституцією України, наказами МОЗ №500, та №131 Законом України «Про екстрену медичну допомогу».

П Р О С И М О:

1. Ініціювати перевірку вказаних в нашій заяві фактів та сприяти населенню Харківського масиву, Позняків, Осокорків, Бортнічів в наданні своєчасної, сучасної невідкладної медичної допомоги шляхом збільшення лікарських бригад до 3-х та медичного транспорту до 3-х автомобілів.
2. Сприяти виділенню коштів, на ремонт приміщення пункту невідкладної медичної допомоги по вулиці Вербицького 5
3. Ініціювати перевірку фінансової діяльності КМП „ЦПМСД №2" Дарницького р-ну м. Києва.

15.04.2016

Попова Л А
Заєць А. Н
Прудкий А. П.
Прискевич В.І.
Ямшко А.М
Кукоба С. В
Якимаха М.М.
Шилар Т.М.
Помихов С.О
Бурченко М.В
Попова Т.
Галатенко М.Я.
Шіна О.М
Шестак Е.Н.
Андрющенко Н.М.
Голіус Г.М

Підписи до звернення
Гелевего О.Г.

Бондарев В.В.
Шаповський В.Г.
Лузан С.М.
Бурчетто М.В.
Ярошенко А.В.
Борисенко О.М.
Заблоцький С.Г.
Кімлчук С.В.
Голубєв Є.Р.
Бученко Н.Г.
Лимар Т.М.
Поляков С.О.
Гринкевич В.І.
Попова Т.Д.
Галатенко М.Я.

Голові медичної комісії
Гелевею Олегу Івановичу
Білоус Любові Анатоліївни
м. Київ Шевченківський р-н
вул. Сонячна 4А к/б
моб. тел. 097-997-63-83

Заява

Я, Білоус Любов Анатоліївна, мама трьох маленьких дітей, звертаюся до Вас з великим проханням допомогти моїй донечці, Білоус Єлізаветі Олегівні, 09.11.2014 р.н. Лікарі поставили їй діагноз – глухота IV ст. Втрата слуху дуже велика, слуховий апарат не допомагає. Є лише один шанс допомогти дитині добре чути – це кохлеарна імплантація. Ми стали на чергу в Інституті отоларингології м. Києва, але зараз немає фінансування і операцій не робить. Імплант коштує дуже дорого, для нашої сім'ї це непідйомна сума. А операцію потрібно зробити якомога швидше, щоб не втратити дорогоцінного часу і добитися кращого результату. На жаль, зараз моя маленька донечка взагалі нічого не чує і не розуміє. Я мрію про той момент, коли моя Ліза нарешті скаже довгоочікуване слово «мама».

Я звертаюся до Вас як до людини, яка зрозуміє мене і допоможе. Не будьте байдужими до чужої біди!

Київська міська рада
19.04.2016 № 08/Б-5016

19.04.2016

2.9

Голові постійної комісії
Київської міської ради з питань
охорони здоров'я та соціального
захисту
Гелевею Олегові Івановичу

Русанюка Василя Васильовича
18.11.1984 року народження
Паспорт :ВР057444
Виданий Хустським МРВ УМВС
України
в Закарпатській області 01.11.2002
Тел: 246-47-62; 098-90-62-822
м. Київ 01001
вул. Володимирська, 6

Заява

Прошу Вас розглянути мою заяву та включити мене в програму по закупівлі правого кульшового суглобу, який мені потрібно замінити.

Додатки: на 8 арк. в 1 прим.

27.04.2016р. **В.В. Русанюк**

Київська міська рада
27.04.2016 № 08/Р-5463

Міністерство культури України
Департамент культури ВО КМР (КМДА)
МУЗЕЙ ІСТОРІЇ ДЕСЯТИННОЇ ЦЕРКВИ
Україна, м. Київ 01001, вул. Володимирська, 6/1. Тел./факс: (044) 246-47-62
Ідентифікаційний код: 38202516; www.mdch.kiev.ua; E-mail: desitinnai@ukr.net

Вих.№ 67 від19.04.2016

Департамент охорони здоров'я ВО КМР (КМДА)
Директору Донченко Тетяні Миколаївні
вул. Прорізна, 19
01034

Вельмишановна Тетяно Миколаївно!

Ми, співробітники Музею історії Десятинної церкви, просимо Вас допомогти включити в програму по закупівлі правого кульшового суглобу для операції, нашому юристу Русанюку Василю.

Русанюк Василь Васильович народився 18 листопада 1984 року в с. Нижнє Селище Хустського району Закарпатської області, з 2012 року працює в нашому Музеї. На жаль, серед родичів у нього – лише мама-пенсіонерка, а колектив може допомогти лише частково.

Сума, необхідна для операції на сьогодні, становить 80 тис. гривень. Саме цієї суми не вистачає для того, щоб зробити операцію вчасно і допомогти молодій людині.

Ми сподіваємося на розуміння та Вашу допомогу.

Просимо надати відповідь у зручний для Вас спосіб – листом, чи усно.

Вам буде вдячний увесь колектив Музею історії Десятинної церкви.

З повагою,
В.о. директора **Н.Ф. Писаренко**

Тел. 246-47-62
098-90-62-822
E-mail: desitinnai@ukr.n

КОПІЯ ЗГІДНО З ОРИГІНАЛОМ

зав. ВПКР Робілова Л.Г.

Національний медичний університет

Кафедра травматології та ортопедії
252601ГСП, м. Київ, вул. Воровського,27
Тел.: (044) 246-51-26
Факс: (044) 227-54-60, 245-04-90

National University of Medicine

Department of Traumotology and Orthopedics
27, Vorovskiy St., Kyiv, 252601
Tel.: (044) 246-51-26
Fax: (044) 227-54-60, 245-04-90

_____ № _____

На _____ **від** 24.02.2016 р

Консультативне заключення

Хворого Русанюк В.В.

Діагноз: асептичний некроз голівки правої стегнової , вторинний деформуючий артроз III стадії.

Рекомендовано: оперативне лікування (тотальне ендопротезування правого кульшового суглобу)

Професор кафедри травматології та ортопедії, д. мед. н. Кваша В.П.

Кваша В. П.
Доктор медичних наук

КОПІЯ ЗГІДНО З ОРИГІНАЛОМ

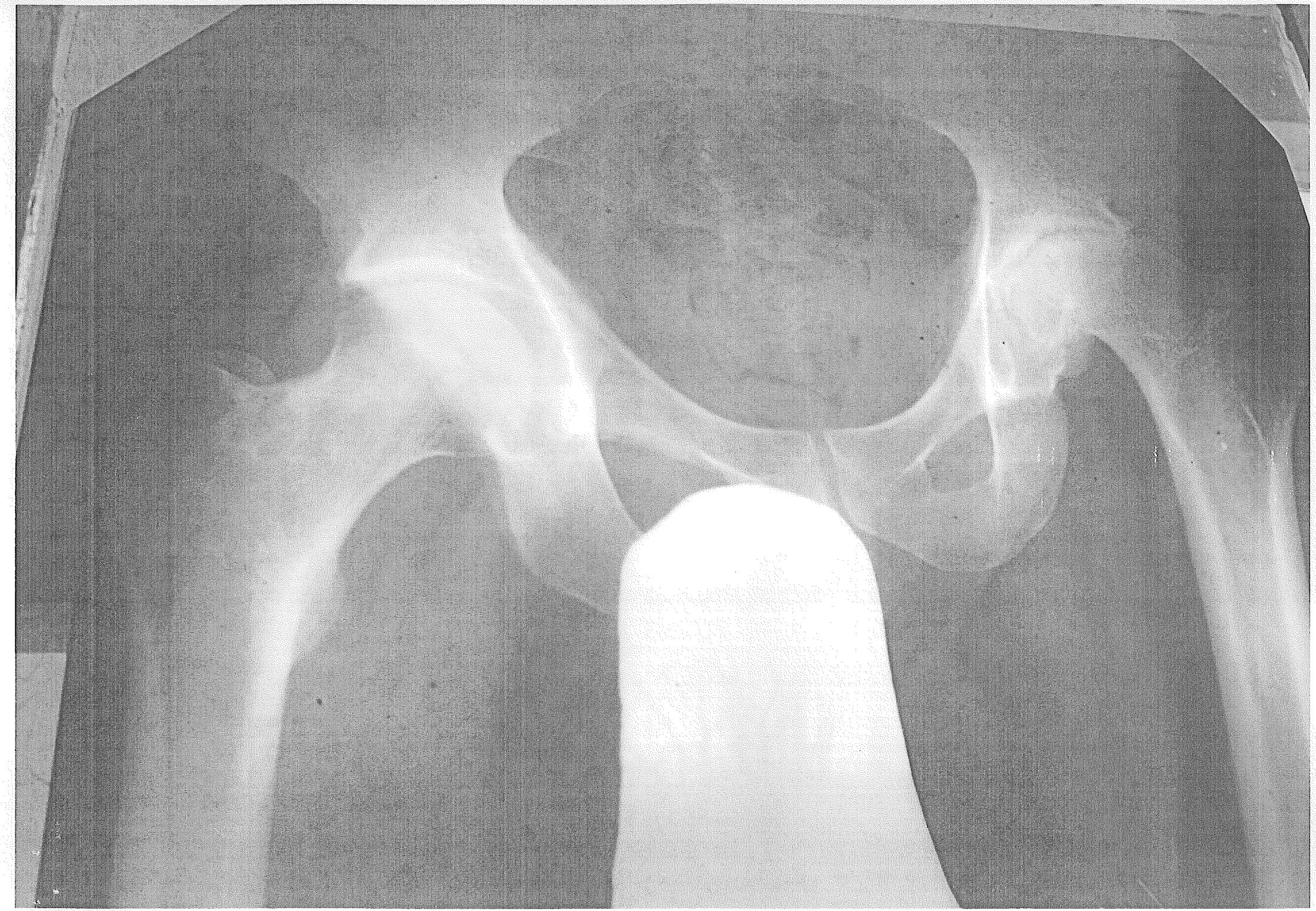

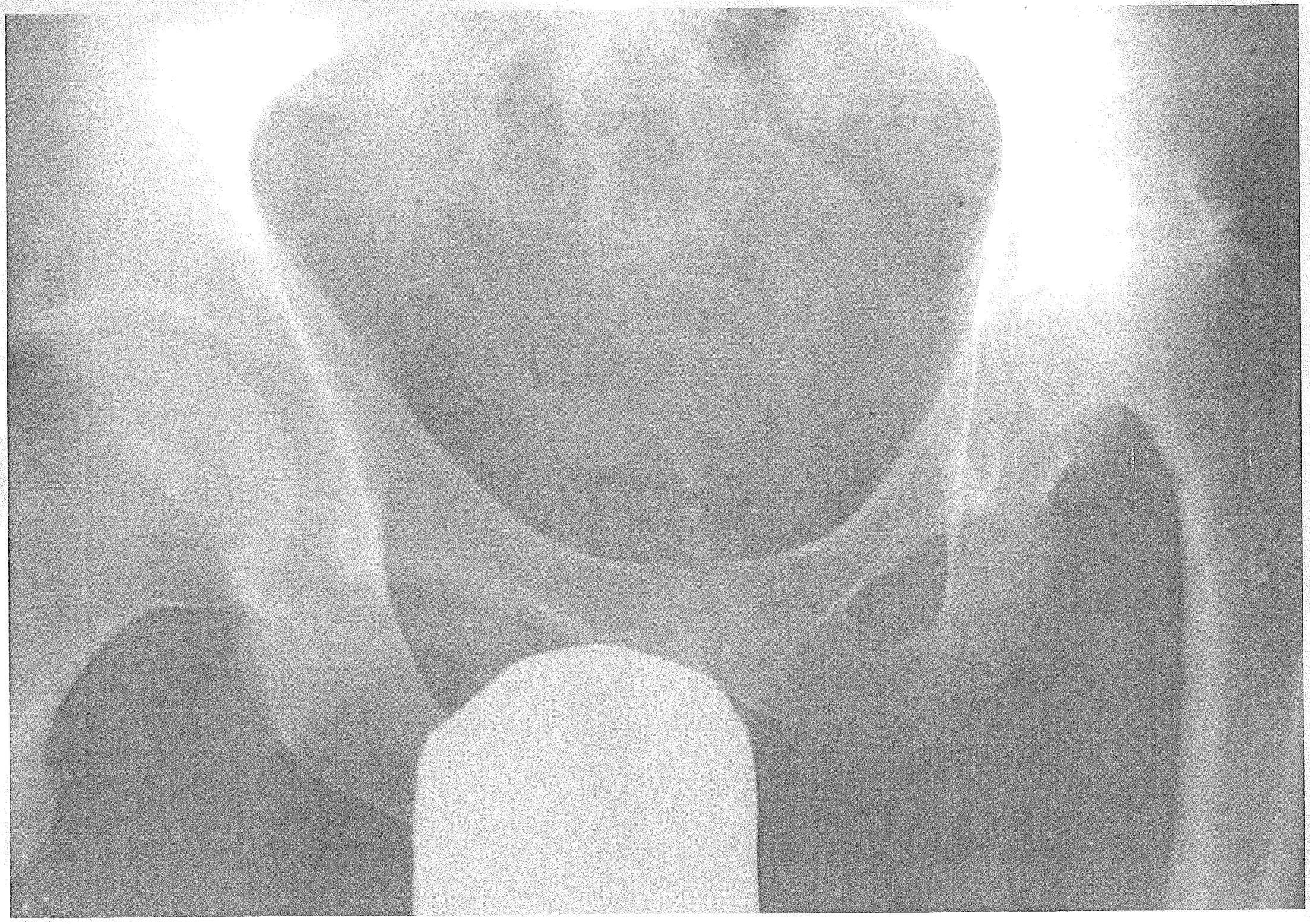

ПАСПОРТ ГРОМАДЯНИНА УКРАЇНИ
ПАСПОРТ ГРАЖДАНИНА УКРАИНЫ

Поліграфічний комбінат «Україна»

ПАСПОРТ

Русанюк
Прізвище

Василь
ім'я

Васильович
по батькові

18 ЛИСТОПАДА 1984 РОКУ
Дата народження

село Нижне Селище
Місце народження

Хустського району

Закрпатської області

"..." .....
Підпис власника паспорта

КОПІЯ ЗГІДНО З ОРИГІНАЛОМ

зав. ВПКР Кобілецька Л.Г.

МІНІСТЕРСТВО КУЛЬТУРИ УКРАЇНИ * ДЕСЯТИННА ЦЕРКВА * МУЗЕЙ ІСТОРІЇ ВІРИ * 3820 * м. КИЇВ

КОПІЯ ЗГІДНО ОРИГІНАЛОМ

ПАСПОРТ

Русанюк
Прізвище/Фамилия

Василий
Ім'я/Имя

Васильевич
по батькові/отчество

18 ноября 1984 года
Дата народження/Дата рождения

село Нижнее Селище
Місце народження/Место рождения

Хустского района

Закрпатской области

чоловіча / мужской
Стать/Пол

Хустським МРВ УМВС Украіни
Ким виданий паспорт/Кем выдан паспорт

в Закрпатській області

Хустским ГРО УМВД Украины

в Закрпатской области

Підпис посадової особи/Подпись должностного лица

01 листопада / ноября 2002

ПАСПОРТ

"..." .....
Підпис власника паспорта/Подпись владельца паспорта

ПРОПИСКА

Хустським МВУГУМВС України
в Закарпатській області
Хустским ГОУУМВД Украины
в Закарпатской области

Фотокартка вклеєна/Фотокарточка вклеена

Підпис посадової особи/Подпись должностного лица

28 січня 2010

4

ПРОПИСКА

Підпис власника паспорта/Подпись владельца паспорта

5

КОПІЯ ЗГІДНО З ОРИГІНАЛОМ

зав. ВПКР Білева Л.Т.

КАРТКА ПЛАТНИКА ПОДАТКІВ

РУСАНЮК ВАСИЛЬ ВАСИЛЬОВИЧ

дата народження 18.11.1984

Реєстраційний номер облікової картки платника податків з Державного реєстру фізичних осіб - платників податків 3100301674

Дата реєстрації у Державному реєстрі 12.02.1998

Контролюючий орган, що видав картку:
ХУСТСЬКА ОБ'ЄДНАНА ДЕРЖАВНА ПОДАТКОВА ІНСПЕКЦІЯ

М.П.

(підпис)

БАСАРАБ Я.М.

(прізвище та ініціали посадової особи контролюючого органу)

715-16-00486 02.02.2016
(номер бланка картки, дата видачі)

ПРОПИСКА

Фотокартка вклеєна/Фотокарточка вклеена

Підпис посадової особи/Подпись должностного лица

6

ВРОЗТИНИ

ОСОБЛИВІ ВІДМІТКИ/ОСОБЫЕ ОТМЕТКИ

Видано паспорт 8099
громадянина України
для виїзду за кордон
Серія ЕК № 730734
від 01 2010 р.
13. 01. 2010 р

7

КОПІЯ ЗГІДНО З ОРИГІНАЛОМ

зав. ВПК Лабінова Л.Г.

МІНІСТЕРСТВО КУЛЬТУРИ УКРАЇНИ
МУЗЕЙ ІСТОРІЇ ДЕСЯТИННОЇ ЦЕРКВИ
ВІДДІЛ КАДРІВ
м. Київ * 38202316

ПРОПИСКА

СІМЕЙНИЙ СТАН/СЕМЕЙНОЕ ПОЛОЖЕНИЕ

10

ВРОЗТИНИ

МІСЦЕ ПРОЖИВАННЯ/МЕСТО ЖИТЕЛЬСТВА

Закарпатська область
Відділ внутрішніх справ Хустського району
ЗАРЕЄСТРОВАНИЙ
с. Розтоки
вул. Вигвасс 141.5
буд. № 03 корп.
12. листопада 2002 р.

11

МУЗЕЙ ІСТОРІЇ ДЕСЯТИННОЇ ЦЕРКВИ
Адреса: 01001, м.Київ, вул. Володимирська, буд. 6/1
Банківські реквізити:
Благодійний рахунок № 31257276221863
Поточний рахунок № 35213001005799
в УДКСУ, у Голосіївському р-ні м.Києва,
МФО 820019, ЄДРПОУ 38202516
Тел.: (044) 246-47-62, www.mdch.kiev.ua

Міністерство культури України
Департамент культури ВО КМР (КМДА)
МУЗЕЙ ІСТОРІЇ ДЕСЯТИННОЇ ЦЕРКВИ
Україна, м. Київ 01001, вул. Володимирська, 6/1. Тел./факс: (044) 246-47-62
Ідентифікаційний код: 38202516; www.mdch.kiev.ua; E-mail: desitinnai@ukr.net

Вих.№ 67 від 27.04.2016р.

ДОВІДКА

Видана **Русанюку Василю Васильовичу**
(прізвище, ім'я, по батькові)

Ідентифікаційний номер: **3100301674**

В тому, що він/вона дійсно працює в ***Музеї історії Десятинної Церкви***

На посаді ***Юрисконсульта І категорії***

Форма працевлаштування: ***Основна з 16.08.2013 по теперішній час***
(вказати: основна, за сумісництвом чи інше)

Затримки у виплаті заробітної плати за останні шість місяців ***Відсутні***
(відсутні, присутні за (1-6) місяців)

Довідка видана для подання ***за місцем вимоги***
(назва підприємства, організації, або за місцем вимоги)

Завідувач відділом кадрів _____ /Л.І. Любімова /

МІНІСТЕРСТВО КУЛЬТУРИ УКРАЇНИ * МУЗЕЙ ІСТОРІЇ ДЕСЯТИННОЇ ЦЕРКВИ * 38202516 * м. КИЇВ

Тел: 246 -47-62

2.10.

ВИКОНАВЧИЙ ОРГАН КИЇВСЬКОЇ МІСЬКОЇ РАДИ
(КИЇВСЬКА МІСЬКА ДЕРЖАВНА АДМІНІСТРАЦІЯ)

ДЕПАРТАМЕНТ СОЦІАЛЬНОЇ ПОЛІТИКИ

просп. Комарова, 7, м. Київ, 03165, тел. (044) 408-39-74, факс 408-74-54, Call-центр (044) 15-51
E-mail: dsp@dsp.kievcity.gov.ua *Код ЄДРПОУ 37441694*

04.05.2016 № 051-К10-1473/4-16

на № _____ *від* _____

Постійній комісії Київської міської ради з питань охорони здоров'я та соціальної політики

На виконання пункту 1 рішення Київської міської ради від 28.05.2009 № 539/1595 "Про надання стоматологічної допомоги в КП „Київська міська стоматологічна поліклініка" соціально - незахищеним верствам населення", Департамент соціальної політики виконавчого органу Київради (Київської міської державної адміністрації) надає для погодження список осіб – мешканців м. Києва, рекомендованих для надання безкоштовної стоматологічної допомоги в КП "Київської міської стоматологічної поліклініки", за формою, що додається.

Додаток: на 1 арк. у 1 прим.

В. о. директора Департаменту С. Устименко

Багрінцева 404 36 51

Додаток 1

Список осіб – соціально незахищених мешканців м. Києва, які направляються
для надання безкоштовної стоматологічної допомоги
КП "Київська міська стоматологічна поліклініка"

Станом на 04.05.2016

№ п/п	Прізвище, ім'я по-батькові	Домашня адреса, № телефону	Категорія особи та розмір доходу	Лікування у терапевта	Лікування у хірурга
1.	Каплуненко Олександр Петрович, 28.09.1971 р. н.	Деснянський район, м. Київ, пр. Броварський, 89, кв. 30, тел. 050 979 87 60.	Інвалід 3 групи. Середньомісячний дохід – 1056,27 грн.	xxxx	

В. о. директора Департаменту С. Устименко

3.1.

ДЕПУТАТ

КИЇВСЬКОЇ МІСЬКОЇ РАДИ VIII СКЛИКАННЯ

"20" квітня 2016 р. №08/279/08/ПК-32

Голові постійної комісії Київради
з питань охорони здоров'
та соціального захисту
Гелевею О.І.

Шановний Олеже Івановичу!

Прошу винести на найближче засідання постійної комісії Київради з питань охорони здоров'я та соціальної політики наступні питання, опрацьовані робочою групою щодо надання в оренду нежитлових приміщень на пільгових умовах:

1. Розгляд звернення Святошинської РДА щодо погодження надання в оренду ГО "Спортивний клуб "Хоуп" нежитлових приміщень загальною площею 83,0 кв.м на вул.Депутатській, 25 та ГО "Клуб єдиноборств "Динамо" нежитлового приміщення загальною площею 71,08 кв.м на вул.Депутатській, 25 (вх. від 01.02.2016 #08/1461)

2. Розгляд звернення Шевченківської РДА щодо визначення орендної ставки БО "Здоров'я дітям Києва", яка має намір оренди нежитлових приміщень загальною площею 40,8 кв.м на вул.Білоруській, 30 (вх. від 14.12.2015 #08/20969).

3. Лист ПК Київради з питань власності щодо розгляду проекту рішення Київради "Про передачу в оренду нежитлових приміщень комунальної власності територіальної громади міста Києва єдиному претенденту на право оренди" (Іноземне підприємство "1+1", вул. Куренівська, 16 В) (вих. від 23.03.2016 №08/283-266вих.).

4. Розгляд звернення Подільської РДА щодо погодження продовження терміну дії договору оренди нежитлових приміщень загальною площею 15,7 кв.м в будинку по вул.Мостицькій, 20 літ.А та встановлення орендної плати у розмірі 1 грн. на рік ГО "Фонд допомоги інвалідам Чорнобиля Подільського району м.Києва" (вх. від 04.02.2016 №08/1886).

За результатами опрацювання пропоную **погодити надання в оренду** нежитлових приміщень **ГО "Спортивний клуб "Хоуп", ГО "Клуб єдиноборств "Динамо", БО "Здоров'я дітям Києва", Іноземне підприємство "1+1", ГО "Фонд допомоги інвалідам Чорнобиля Подільського району м.Києва".**

З повагою **Ю.Крикунов**

УКРАЇНА
ШЕВЧЕНКІВСЬКА РАЙОННА В МІСТІ КИЄВІ ДЕРЖАВНА АДМІНІСТРАЦІЯ

вул. Богдана Хмельницького, 24, м. Київ, 01030, тел. (044) 226-23-52, тел./факс 235-51-29
E-mail: zag.viddil@shev.gov.ua, www.shev.gov.ua, код ЄДРПОУ 37405111

04. 12. 2015 № 109/01/25-10945

*На №*_____ *від*_____

Постійна комісія Київської міської ради з питань охорони здоров'я та соціальної політики

Відповідно до Методики розрахунку орендної плати, затвердженої рішенням Київської міської ради від 21.04.2015 № 415/1280 для громадських та благодійних організацій, які здійснюють безкоштовну психологічну, соціальну допомогу, реабілітацію та адаптацію дітей-інвалідів, дітей з вадами розвитку, інвалідів та інших осіб-учасників АТО, якщо орендована площа становить до 100 кв. м та не використовується для провадження підприємницької діяльності, орендна плата складає 1 грн на рік.

У Шевченківській районній в місті Києві державній адміністрації зареєстровано заяву з пакетом документів від благодійної організації «Здоров'я дітям Києва» про намір оренди нежитлового приміщення загальною площею 40,8 кв. м на вул. Білоруській, 30 для розміщення центру реабілітації дітей-інвалідів.

Враховуючи, що статутом зазначеної організації (копія додається) не передбачена реабілітація дітей-інвалідів, просимо визначити критерії, за якими діяльність громадських та благодійних організацій визначається як «реабілітація» та «адаптація», а також визначити, чи підпадає благодійна організація «Здоров'я дітям Києва» під категорію суб'єктів, яким встановлюється орендна плата – 1 грн на рік.

Додаток на 8 арк.

Голова О. Гаряга

035825

Трегубенко Н.М.
Безотосна Л.Й. 235-53-56

Київська міська рада
ОТРИМАНО
оригінал
1 [illegible] 2015
Вх.

Київська міська рада
14.12.2015 № 08/20969

КОПІЯ

«ЗАРЕЄСТРОВАНО»
Управлінням Юстиції
в м. Києві
«03» серпня 1999 р.
Реєстраційний № 0393-99
Заступник начальника
С.В. Нечипорук

«ЗАТВЕРДЖЕНИЙ»
Установчими зборами
благодійної організації
14 червня 1999 р.
Протокол № 1
Голова правління
благодійної організації
Ж.Х.Асатрян

СТАТУТ

БЛАГОДІЙНОЇ ОРГАНІЗАЦІЇ

«ЗДОРОВ,Я ДІТЯМ КИЄВА»

Державна податкова інспекція
у Шевченківському районі м. Києва
для обліку платників податків
Дата: 19.08.99
Індекс: 11748

м. Київ - 1999 р.

26.08.99 р.
Свід. № 26 [redacted] - 1195

1. ЗАГАЛЬНІ ПОЛОЖЕННЯ

1. 1 Благодійна організація «Здоров'я дітей Києва» - благодійна організація, що об'єднує фізичних і юридичних осіб України та інших держав для здійснення благодійної допомоги дітям, хворим на різні захворювання , згідно Закону України «Про благодійництво та благодійні організації».

1.2 Благодійна організація здійснює свою діяльність відповідно до Конституції України , Закону України «Про благодійництво та благодійні організації» № 531\97 ВР від 16.09.97 р., чинного законодавства України , інших нормативно-правових актів та цього Статуту.

1.3 Діяльність благодійної організації поширюється на територію м. Києва, організація має місцевий статус.

1.4 Місцезнаходження керівних органів благодійної організації : 254060, м. Київ, вул. М.Берлинського б.23\8-А .

2 . ПРАВОВИЙ СТАТУС ФОНДУ

2.1 Благодійна організація є юридичною особою з моменту її державної реєстрації .

2.2 Благодійна організація має самостійний баланс , розрахунковий та інші рахунки в установах банків . Має свою печатку , кутовий штамп , символіку , зразки яких затверджуються Правлінням благодійної організації і реєструються в установленому порядку.

2.3 Благодійна організація має право від свого імені укладати угоди , набувати майнові та особисті немайнові права , бути учасником цивільно-правових відносин , нести обов,язки , виступати як позивачем , так і відповідачем у суді , арбітражному та третейському судах .

2.4 Держава та її органи і організації не несуть відповідальності за забов,язаннями благодійної організації , так само як і благодійна організація не несе відповідальності за забов,язаннями держави , її органів та організацій.

2.5 Благодійна організація здійснює свою діяльність у тісній співпраці з державними органами влади і управління , підприємствами , організаціями , установами , громадськими та міжнародними громадськими (неурядовими) організаціями, мета діяльності яких не суперечить статутним цілям благодійної організації.

2.6 Благодійна організація відповідає за свої забов,язання належним їй майном , на яке , згідно з чинним законодавством , може бути накладене стягнення .

2.7 Діяльність благодійної організації здійснюється на засадах законності , гласності , добровільності і самоврядування , гуманності , спільності інтересів і рівності прав його членів .

3 ПРЕДМЕТ , ЦІЛІ , ЗАВДАННЯ ТА ОСНОВНІ ФОРМИ БЛАГОДІЙНОЇ ДІЯЛЬНОСТІ

3.1Головною метою діяльності благодійної організації є надання благодійної матеріальної , фінансової допомоги дітям та підліткам , що страждають на різні захворювання у лікуванні , оздоровленні , реабілітації та брати участь у наданні їм медичної допомоги . Надання матеріальної та фінансової допомоги , а також різноманітних послуг медичним закладам та установам. Сприяння розвитку охорони здоров'я , масової фізичної культури , сприяння захисту материнства та дитинства, подання допомоги багатодітним та малозабезпеченим сім'ям .

3.2 Основні завдання благодійної організації:

- брати участь у наданні допомоги дітям , хворим на захворювання опорно-рухового апарату , поліпшення їх фізичного стану ;

- брати участь у наданні медичної консультативної допомоги ;
- сприяти у навчанні батьків лікуванню та догляду за хворими дітьми ;
- брати участь в організації оздоровчих , курортно-санаторних поїздок ;
- залучення матеріальних і фінансових коштів юридичних та фізичних осіб для закупки лікувальних засобів , медпрепаратів , спеціалізованого обладнання для лікування та профілактики .
- сприяння розвитку охорони здоров'я , масової фізичної культури , пропаганду здорового способу життя .
- сприяння організації санаторно-курортної діяльності по оздоровленню хворих.
- здійснення інших заходів благодійництва в межах , передбачених законодавством.

3.3 Для виконання поставленої мети та статутних завдань благодійна організація у порядку встановленому чинним законодавством :

- самостійно вирішує питання про надання благодійної допомоги її набувачам, використовує цільові пожертви , що подаються благодійниками на реалізацію благодійної програми згідно з умовами цього пожертвування ;
- сприяє здійсненню виробництва , реалізації та апробації медичної техніки , обладнання та лікувальних препаратів ;
- залучає висококваліфікованих спеціалістів для надання консультативної , діагностичної та лікувальної допомоги хворим дітям ;
- забезпечує хворих дітей гуманітарною допомогою ;
- брати участь у проведенні профілактичних обстежень учнів шкіл , інших закладів ;
- здійснює видавничу діяльність ;
- засновує засоби масової інформації ;
- організує та проводить благодійні виставки та ярмарки , аукціони , лотереї , шоу-програми та інші заходи , як самостійно , так і з зарубіжними партнерами ,доходи від яких направляються на виконання статутних завдань ;
- організує та проводить заходи , які спрямовані на розвиток фізичної культури ;
- проводить конференції , лекції , семінари , направляє на стажування для підвищення рівня знань медичних ;
- встановлює контакти з державними органами влади і громадськими органами та організаціями для виявлення осіб , які потребують медичної , матеріальної та соціальної допомоги ;
- розповсюджує інформацію про мету та завдання благодійної організації, популяризує свою назву , символіку ;
- може вступати , в межах встановлених законодавством , у міжнародні громадські (неурядові) організації , підтримувати прямі міжнародні контакти і зв'язки , укладати відповідні угоди , в тому числі з іноземними організаціями , а також брати участь у здійсненні заходів , що відповідають її статутним завданням , та не суперечать міжнародним забов,язанням та угодам України ;
- приймає участь у проектуванні та будівництві лікувальних і лікувально-профілактичних закладів по наданню медичної допомоги населенню;
- організує збір благодійних пожертвувань та внесків від фізичних та юридичних осіб, іноземних держав та міжнародних організацій ;
- організаційно та матеріально підтримує об'єднання громадян та інші організації , метою діяльності яких є турбота про хворих дітей , інвалідів , інших категорій населення , які потребують соціальної та медичної підтримки ;

■ приймає та розподіляє різноманітні пожертви , дарування , відрахування, інші гуманітарні надходження майна, коштів , продуктів харчування , обладнання , пристроїв, медикаментів , товарів народного споживання , продукції духовно-виховного , культурно-просвітницкого , реабілітаційного призначення від громадян , юридичних осіб з України та з-за кордону ;

■ організує та фінансує заходи , які направлені на благодійні цілі ;

■ сприяє підвищенню кваліфікації та здійснює підтримку в навчанні медпрацівників та членів благодійної організації ;

■ може приймати групи громадян на території України та направляти своїх членів в інші держави для обміну досвідом в діяльності благодійної організації ;

■ залучає іноземні підприємства та іноземних спеціалістів до участі в діяльності благодійної організації ;

■ здійснює за рахунок благодійної організації закупівлю рухомого і нерухомого майна для його потреб ;

■ вносить пропозиції в органи державної влади та управління з питань діяльності благодійної організації ;

■ приймає участь в організації оздоровчих заходів шляхом направлення тих , хто потребує лікування , в екологічно чисті регіони України та за кордон ;

3.4 Благодійна організація здійснює міжнародну благодійну діяльність відповідно до Закону України «Про благодійництво та благодійні організації» , інших нормативно-правових актів та міжнародних договорів України , згода на обов'язковість яких надана Верховною Радою України , та надає допомогу , що не суперечить законодавству .

Міжнародна благодійна діяльність здійснюється шляхом участі в міжнародних благодійних проектах , в роботі міжнародних благодійних організацій , а також в інших формах , що не суперечать законодавству України , нормам і принципам міжнародного права.

Пріоритетним напрямком у міжнародній благодійній діяльності є співробітництво з українською діаспорою .

3.5 Загальними зборами членів благодійної організації приймається благодійна програма , яка є комплексом благодійних заходів , спрямованих на вирішення завдань , що відповідають статутним цілям благодійної організації . На фінансування благодійних програм використовується вся або необхідна сума від надходжень , що надійшли за фінансовий рік до благодійної організації , за виключенням адміністративно-господарських витрат , пов,язанних з функціонуванням благодійної організації . За умови реалізації довгострокових програм використання коштів здійснюється відповідно до термінів , визначених цими програмами.

4. ОРГАНИ УПРАВЛІННЯ БЛАГОДІЙНОЇ ОРГАНІЗАЦІЇ

4.1 Вищим керівним органом благодійної організації є Загальні збори .

4.2 Загальні збори благодійної організації :

- визначають основні напрямки діяльності благодійної організації ;
- затверджують Статут та вносять до нього зміни і доповнення ;
- приймають рішення про припинення діяльності благодійної організації ;
- затверджують благодійні программи ;
- розпоряджаються майном та коштами благодійної організації ;
- приймають в члени благодійної організації ;
- обирають Правління благодійної організації та Голову Правління строком на 3 роки ;
- обирають Наглядову Раду благодійної організації ;

- затверджують положення про Правління та Наглядову Раду благодійної організації

- заслуховують звіти Наглядової Ради .

4.3 Загальні збори збираються на свої засідання не менш , як один раз на рік . Загальні збори скликаються Правлінням і є правомочними , якщо на них присутні 2\3 членів . Рішення на Загальних зборах приймаються більшістю голосів . Позачергові Загальні збори скликаються за вимогою Правління , Наглядової Ради або за вимогою 1\3 членів благодійної організації . Кожний член має на зборах один голос.

4.4 В період між загальними зборами діяльністю благодійної організації керує Правління, у складі 3-х чоловік . Рішення про скликання Правління приймає Голова Правління благодійної організації .

Правління благодійної організації збирається на свої засідання по мірі необхідності , але не рідше , ніж один раз на три місяці . Засідання Правління є правомочним , якщо на них присутні 2\3 членів Правління. Рішення приймаються простою більшістю голосів .

4.5 Правління благодійної організації :

- встановлює розмір членських внесків ;
- затверджує штатний розклад та кошторис ;
- затверджує зразки печатки , штампу , символіки та інші атрибути благодійної організації ;
- приймає рішення про відкриття госпрозрахункових установ , заснування підприємств, затверджує їх статути (положення) .

4.6 Голова правління благодійної організації обирається Загальними зборами на 3 роки . Голова правління благодійної організації :

- представляє благодійну організацію у стосунках з іншими організаціями ;
- здійснює оперативне управління майном та коштами благодійної організації ;
- відкриває та закриває рахунки в установах банку ;
- без довіреності діє від імені благодійної організації ;
- приймає на роботу та звільняє штатних працівників ;

видає довіреності .

4.7 На період відсутності Голови правління його обов,язки виконує Заступник Голови Правління .

4.8 Наглядова Рада благодійної організації обирається Загальними зборами строком на 3 роки .

Наглядова Рада перевіряє щорічний звіт та баланс благодійної організації , здійснює контроль фінансової діяльності , направляє результати перевірки Загальним зборам .

Наглядова Рада здійснює свою діяльність на підставі Положення про неї , яке затверджують Загальні збори.

4.9 Наглядова рада доповідає про результати проведених нею перевірок Загальним Зборам благодійної організації .

4.10 Члени Наглядової Ради вправі брати участь у засіданнях Правління благодійної організації з правом дорадчого голосу .

4.11 Наглядова Рада може вимагати позачергового скликання Загальних Зборів благодійної організації у разі виникнення загрози суттєвим інтересам організації або виявлення зловживань , вчинених службовими або посадовими особами благодійної організації .

5 . ЧЛЕНИ БЛАГОДІЙНОЇ ОРГАНІЗАЦІЇ , ЇХ ПРАВА ТА ОБОВ,ЯЗКИ .

5.1 Членами благодійної організації є юридичні та фізичні особи , що вступили до благодійної організації в установленому цим статутом порядку .

5.2 Членами благодійної організації можуть бути громадяни України , іноземні громадяни , особи без громадянства , які досягли 18 років , а також юридичні особи , які підтримують мету та завдання благодійної організації , надають матеріальну підтримку благодійній організації , або іншою активною діяльністю у встановленому порядку , сприяють реалізації мети та завдань благодійної організації .

5.3 Члени благодійної організації забов,язані виконувати вимоги цього Статуту , рішень Загальних зборів благодійної організації та Правління благодійної організації , брати участь у поповненні коштів благодійної організації по мірі їх використання і у відповідності з рішенням Правління благодійної організації , виконувати доручену роботу , необхідну для виконання статутних завдань , що стоять перед благодійною організацією .

5.4 Прийом в члени Благодійної організації здійснюється за рішенням Загальних зборів на підставі особистої заяви.

5.5 Члени благодійної організації мають рівні права. Члени благодійної організації - юридичні особи діють через своїх повноважних представників .

5.6 Члени благодійної організації можуть бути виключені з неї за порушення або невиконання рішень Загальних зборів і Правління благодійної організації , положень цього Статуту та здійснення діяльності , що суперечить завданням благодійної організації .

5.7 Члени Благодійної організації мають право :

- брати участь у заходах , що здійснюються Благодійною організацією ;
- обирати та бути обраним до керівних органів благодійної організації ;
- вносити пропозиції до керівних органів Благодійної організації ;
- одержувати матеріальну та іншу підтримку благодійної організації щодо захисту та реалізації своїх прав та інтересів, підвищення кваліфікації , отримання нових знань ;
- отримувати від благодійної організації для ознайомлення будь-яку інформацію стосовно діяльності благодійної організації .
- вийти з членів Благодійної організації в будь-який час за власним бажанням , письмово попередивши про це Правління благодійної організації. Вихід з благодійної організації не звільняє членів від взятих , але не повністю виконаних обов,язків , які раніше виникали перед таким членом . Рішення про виключення члена приймається Правлінням благодійної організації , затверджується Загальними зборами з обов'язковим письмовим повідомленням про це рішення цього члена благодійної організації .

5.8 Члени Благодійної організації забов,язані :

- виконувати вимоги Статуту та рішень Загальних зборів Благодійної організації ;
- брати активну участь у діяльності Благодійної організації , надавати допомогу у пропагандуванні і досягненні цілей , завдань і функцій ;
- виконувати свої забов,язання перед благодійною організацією , в тому числі пов,язані з майновою участю ;
- не допускати дій які , наносять благодійній організації матеріальну та моральну шкоду ;
- регулярно сплачувати членські внески .
- нести інші обов,язки , передбачених законодавством , цим Статутом та внутрішніми документами благодійної організації .

5.7 Розміри вступних та членських внесків , порядок їх сплати визначаються Положенням про порядок сплати вступних та членських внесків , що затверджуються Правлінням благодійної організації .

6 . ДЖЕРЕЛА ФІНАНСУВАННЯ ТА ПОРЯДОК ВИКОРИСТАННЯ МАЙНА ТА КОШТІВ БЛАГОДІЙНОЇ ОРГАНІЗАЦІЇ.

6.1 У власності благодійної організації можуть перебувати рухоме й нерухоме майно , матеріальні та нематеріальні активи , кошти , а також інше майно , придбане на законних підставах.

Благодійна організація має право здійснювати відносно майна та коштів , які знаходяться у її власності , будь-які угоди , що не суперечать її статутним цілям та законодавству України .

6.2 Майно та кошти благодійної організації складають :

- внески засновників благодійної організації , членів благодійної організації та інших благодійників ;
- благодійних внесків і пожертвувань , що мають цільовий характер (благодійні гранти) надані фізичними та юридичними особами в грошовій та натуральній формі ;
- надходжень від проведення благодійних компаній по збору благодійних пожертвувань , благодійних масових заходів , благодійних лотерей та благодійних аукціонів по реалізації майна та пожертвувань , які надійшли від благодійників ;
- доходів від депозитних вкладів та цінних паперів , надходження від підприємств , організацій , що перебувають у власності благодійної організації .
- інших джерел , не заборонених законодавством України .

6.3 Благодійна організація набуває права власності у встановленому порядку на кошти та інше майно , передане їй у власність засновниками , членами благодійної організації або державою у встановленому порядку , набуте від внесків членів , засновників , пожертвуване фізичними та юридичними особами , а також майно та майнові права (в тому числі на інтелектуальну власність) , придбане за рахунок власних коштів чи на інших підставах , не заборонених законом . Благодійна організація володіє майном та коштами , придбаними в результаті господарської діяльності , створених за її участю підприємств , установ та організацій .

6.4 Майно до благодійної організації може бути внесено у встановленому порядку будинками , спорудами , транспортними засобами , обладнанням та іншими матеріальними цінностями , цінними паперами , грошовими коштами . Благодійна організація може надавати належне їй майно в користування або у розпорядження іншим юридичним або фізичним особам. Склад , призначення , розмір , джерела створення та порядок використання фондів визначається Загальними зборами членів благодійної організації згідно з чинним законодавством та цим Статутом . Кошти благодійної організації знаходяться у повному розпорядженні благодійної організації .

6.5 Благодійна організація несе відповідальність по своїм забов,язанням всім майном , на яке відповідно до законодавства може бути звернено стягнення . Благодійна організація не відповідає по забов,язанням своїх членів .

6.6 Право власності на кошти та майно благодійної організації реалізують Загальні Збори благодійної організації в порядку , передбаченому законодавством України та цим Статутом . Окремі функції щодо використання та розпорядження майном покладаються загальними зборами благодійної організації на створювані ним органи , або посадових осіб .

6.7 Кошти благодійної організації спрямовуються на виконання статутних завдань та забезпечення господарської діяльності .

6.8 Фінансова діяльність благодійної організації здійснюється відповідно до вимог законодавства України. Фінансова діяльність благодійної організації спрямована на благодійництво, не розглядається як підприємницька або інша прибуткова діяльність.

6.9 Благодійна організація користується самостійно в питаннях прийняття господарських рішень, визначення умов оплати праці працівників апарату благодійної організації , використання власних фінансових та матеріальних ресурсів відповідно до вимог законодавства .

7. ПОРЯДОК ОБЛІКУ , ЗВІТНОСТІ ТА КОНТРОЛЮ

7.1 Благодійна організація обліковує на окремих банківських рахунках кошти для господарської та благодійної діяльності .

7.2 Благодійна організація , створені нею установи та організації ведуть оперативний і бухгалтерський облік своєї діяльності та веде статистичну звітність згідно чинного законодавства України .

8. ПОРЯДОК РЕОРГАНІЗАЦІЇ АБО ЛІКВІДАЦІЇ БЛАГОДІЙНОЇ ОРГАНІЗАЦІЇ .

8.1 Припинення діяльності Благодійної організації відбувається шляхом її реорганізації або ліквідації .

8.2 Реорганізація Благодійної організації здійснюється за рішенням Загальних зборів . При цьому вся сукупність прав та обов,язків , що належали Благодійній організації , переходять до її правонаступників . Благодійна організація не може бути реорганізована в юридичну особу , метою якої є одержання прибутку .

Рішення вважається прийнятим , якщо за нього проголосували дві третини присутніх делегатів чи членів благодійної організації .

8.3 Благодійна організація може бути ліквідована за рішенням Загальних зборів або за рішенням суду .

8.4 Орган , який прийняв рішення про ліквідацію Благодійної організації , призначає ліквідаційну комісію . З дня призначення ліквідаційної комісії до неї переходять повноваження по управлінню справами благодійної організації . Ліквідаційна комісія здійснює повноваження, передбачені для ліквідаційних комісій юридичних осіб .

8.5 Кошти та інше майно благодійної організації , в тому числі і в разі її ліквідації, не може перерозподілятись між її членами .

8.6 Майно та кошти благодійної організації , включаючи виручку від розпродажу її майна при ліквідації , після розрахунків по оплаті праці штатних працівників та виконання зобов,язань перед бюджетом , банками використовуються на благодійну діяльність відповідно до законодавства України .

8.7 Ліквідація вважається завершеною , а благодійна організація такою , що припинила свою діяльність , з моменту внесення запису про це до державного реєстру .

9 . ПОРЯДОК ВНЕСЕННЯ ЗМІН І ДОПОВНЕНЬ ДО СТАТУТУ

9.1 Зміни та доповнення до Статуту благодійної організації вносяться Загальними зборами, якщо за таке рішення подано більше двох третин голосів членів благодійної організації .

9.2 Про зміни , що стались у статутних документах , благодійна організація у 10-денний строк повідомляє реєструючий орган .

Київська міська рада
01.02.2016 № 08/1461

УКРАЇНА

СВЯТОШИНСЬКА РАЙОННА В МІСТІ КИЄВІ ДЕРЖАВНА АДМІНІСТРАЦІЯ

просп. Перемоги, 97, м. Київ, 03115, тел. (044) 424-30-06, факс (044) 424-34-16,
E-mail: dokuidsrda@ukr.net Код ЄДРПОУ 37395418

29.01.16 № 107-538/30,

на № _____ *від* _____

Голові постійної комісії Київської міської ради з питань охорони здоров'я та соціального захисту Гелевею О. І.

Про оренду нежитлових приміщень громадськими організаціями

Шановний Олеже Івановичу!

Департаментом комунальної власності м. Києва Київської міської державної адміністрації проінформовано районні державні адміністрації про необхідність попереднього погодження постійною комісією Київської міської ради з питань охорони здоров'я та соціального захисту питання про надання нежитлових приміщень в оренду громадським організаціям та благодійним фондам.

До Святошинської районної в місті Києві державної адміністрації надійшли звернення від громадських організацій: ГО «Спортивний клуб «Хоуп» (наш вхід. № 107/6264 від 22.12.2015) щодо надання в оренду нежитлового приміщення загальною площею 83,00 кв. м, розташованого на І поверсі житлового будинку на вул. Депутатська, 25, для розміщення громадської організації, яка надаватиме соціальну допомогу та реабілітацію осіб-учасників АТО, на термін 2 роки 364 дні; ГО «Клуб єдиноборств «Динамо» (наш вхід. № 107/6265 від 22.12.2015) щодо надання в оренду нежитлового приміщення загальною площею 71,80 кв. м, розташованого на І поверсі житлового будинку на вул. Депутатська, 25, для розміщення громадської організації, яка надаватиме соціальну допомогу та реабілітацію осіб-учасників АТО, на термін 2 роки 364 дні.

Просимо винести на розгляд постійної комісії Київської міської ради з питань охорони здоров'я та соціального захисту погодження надання в оренду вказаних нежитлових приміщень на вул. Депутатська, 25.

Інформація щодо громадських організацій додається.

Додаток: на 2 арк. в 1 прим.

З повагою

В. о. першого заступника голови І. Жидченко

Кравченко Олександр Олександрович
4500715

019143

ВИПИСКА
з Єдиного державного реєстру юридичних осіб та фізичних осіб-підприємців

ГРОМАДСЬКА ОРГАНІЗАЦІЯ "КЛУБ ЄДИНОБОРСТВ "ДИНАМО"

Ідентифікаційний код юридичної особи:
40130535

Місцезнаходження юридичної особи:
03058, М.КИЇВ, ВУЛИЦЯ ГАРМАТНА, БУДИНОК 41

Дата та номер запису в Єдиному державному реєстрі юридичних осіб та фізичних осіб-підприємців про проведення державної реєстрації:
19.11.2015, 1 073 102 0000 030168

Прізвище, ім'я та по батькові осіб, які мають право вчиняти юридичні дії від імені юридичної особи без довіреності, у тому числі підписувати договори, та наявність обмежень щодо представництва від імені юридичної особи або фізичної особи-підприємця:
ПОЛІЩУК ІВАН ЮРІЙОВИЧ - керівник

ГРОМАДСЬКА ОРГАНІЗАЦІЯ «КЛУБ ЄДИНОБОРСТВ «ДИНАМО» Ідентифікаційний код 40130535 УКРАЇНА

Прізвище, ім'я та по батькові осіб, які мають право вчиняти юридичні дії від імені юридичної особи без довіреності, у тому числі підписувати договори, та наявність обмежень щодо представництва від імені юридичної особи або фізичної особи-підприємця:
відомості відсутні

Дата та номер запису про взяття на облік, назва та ідентифікаційні коди органів статистики, Міндоходів, Пенсійного фонду України, в яких юридична особа перебуває на обліку:
20.11.2015, ГОЛОВНЕ УПРАВЛІННЯ РЕГІОНАЛЬНОЇ СТАТИСТИКИ, 21680000
19.11.2015, 265815176436, ДПІ У СОЛОМ'ЯНСЬКОМУ РАЙОНІ ГУ ДФС У М.КИЄВІ, 39471390 (дані про взяття на облік як платника податків)
19.11.2015, 10000000514827, ДПІ У СОЛОМ'ЯНСЬКОМУ РАЙОНІ ГУ ДФС У М.КИЄВІ, 39471390 (дані про взяття на облік як платника єдиного внеску)

Не підлягає постановці на облік в ПЕНСІЙНОМУ ФОНДІ УКРАЇНИ у зв'язку з прийняттям Закону України від 04.07.2013 № 406-VII "Про внесення змін до деяких законодавчих актів України у зв'язку з проведенням адміністративної реформи"

Дані про основний вид економічної діяльності:
94.99 Діяльність інших громадських організацій, н. в. і. у.

Дані про реєстраційний номер платника єдиного внеску:
10000000514827

Клас професійного ризику виробництва платника єдиного внеску за основним видом його економічної діяльності:
1

Дата та час видачі виписки:
23.11.2015 11:39:25

Внесено до реєстру:
Державний реєстратор МЕЛЬНИК І.В.

Сформовано документ:
Державний реєстратор МЕЛЬНИК І.В.

ВИПИСКА
з Єдиного державного реєстру юридичних осіб та фізичних осіб-підприємців

ГРОМАДСЬКА ОРГАНІЗАЦІЯ "СПОРТИВНИЙ КЛУБ"ХОУП"

Ідентифікаційний код юридичної особи:
401149 8

Місцезнаходження юридичної особи:
03058, М.КИЇВ, ВУЛ.ГАРМАТНА, БУДИНОК 41

Дата та номер запису в Єдиному державному реєстрі юридичних осіб та фізичних осіб-підприємців про проведення державної реєстрації:
10.11.2015, 1 073 102 0000 030104

Прізвище, ім'я та по батькові осіб, які мають право вчиняти юридичні дії від імені юридичної особи без довіреності, у тому числі підписувати договори, та наявність обмежень щодо представництва від імені юридичної особи або фізичної особи-підприємця:
ВАНЮК ДМИТРО ІГОРОВИЧ - керівник

Копія вірна

СПОРТИВНИЙ КЛУБ «ХОУП» Ідентифікаційний код 40114918 Україна м.Київ

Прізвище, ім'я та по батькові осіб, які мають право вчиняти юридичні дії від імені юридичної особи без довіреності, у тому числі підписувати договори, та наявність обмежень щодо представництва від імені юридичної особи або фізичної особи-підприємця:
відомості відсутні

Дата та номер запису про взяття на облік, назва та ідентифікаційні коди органів статистики, Міндоходів, Пенсійного фонду України, в яких юридична особа перебуває на обліку:
11.11.2015, ГОЛОВНЕ УПРАВЛІННЯ РЕГІОНАЛЬНОЇ СТАТИСТИКИ, 21680000
11.11.2015, 265815171280, ДПІ У СОЛОМ'ЯНСЬКОМУ РАЙОНІ ГУ ДФС У М.КИЄВІ, 39471390 (дані про взяття на облік як платника податків)
11.11.2015, 1000000509412, ДПІ У СОЛОМ'ЯНСЬКОМУ РАЙОНІ ГУ ДФС У М.КИЄВІ, 39471390 (дані про взяття на облік як платника єдиного внеску)

Не підлягає постановці на облік в ПЕНСІЙНОМУ ФОНДІ УКРАЇНИ у зв'язку з прийняттям Закону України від 04.07.2013 № 406-VII "Про внесення змін до деяких законодавчих актів України у зв'язку з проведенням адміністративної реформи".

Дані про основний вид економічної діяльності:
94.99 Діяльність інших громадських організацій, н. в. і. у.

Дані про реєстраційний номер платника єдиного внеску:
10000000509412

Клас професійного ризику виробництва платника єдиного внеску за основним видом його економічної діяльності:
1

Дата та час видачі виписки:
12.11.2015 17:44:33

Внесено до реєстру:
Державний реєстратор МОРЄВА К.І.

Сформовано документ:
Державний реєстратор МОРЄВА К.І.

РЕЄСТРАТОР КРИВОГО РОГУ ДНІПРО

УКРАЇНА

ПОДІЛЬСЬКА РАЙОННА в місті КИЄВІ ДЕРЖАВНА АДМІНІСТРАЦІЯ

Контрактова площа, 2, м. Київ, 04070, тел. (044) 226-20-26, факс 417-53-20
E-mail: adminpodil@ukr.net Код ЄДРПОУ 37333608

04.02.2016 № 106-705
на № _____ від _____

Голові постійної комісії
Київської міської ради
з питань охорони здоров'я
та соціального захисту
Гелевею О.І.

Шановний Олеже Івановичу!

Відповідно до п.1.1.7-1. протоколу №45 засідання постійної комісії Київської міської ради з питань власності від 16.09.2015 року громадському об'єднанню «Фонд допомоги інвалідам Чорнобиля» Подільського району м. Києва погоджено питання продовження терміну дії договору оренди нежитлових приміщень 1-го поверху загальною площею15,70кв.м. в будинку по вул. Мостицькій,20 літ. А та встановлення орендної плати у розмірі 1грн. на рік за умови погодження постійною комісією Київської міської ради з питань охорони здоров'я та соціальної політики.

Повідомляємо, що відповідно до рішення Київської міської ради від 22.05.2013 №328/9385 «Про затвердження Порядку відбору громадських та благодійних організацій для надання фінансової підтримки з бюджету м. Києва», протоколу засідання комісії з відбору районних громадських організацій для надання фінансової підтримки з січня по грудень 2015 року Громадське об'єднання «Фонд допомоги інвалідам Чорнобиля Подільського району м. Києва» отримує з місцевого бюджету м. Києва в рамках міської цільової програми «Соціальне партнерство» на 2011-2015 роки» фінансову підтримку.

Відповідно до статуту Громадське об'єднання «Фонд допомоги інвалідам Чорнобиля Подільського району м. Києва» є неприбутковою громадською організацією, яка здійснює соціальну допомогу та реабілітацію інвалідів та інших осіб учасників ліквідації наслідків аварії на Чорнобильській АЕС.

Враховуючи наведене вище, просимо здійснити заходи щодо погодження зазначених питань в установленому порядку.

Додаток на 2 арк.

З повагою
Керівник апарату О. Окатий

Гоглюватий Ю.І.
тел. 485-18-83

005094

Київська міська рада
04.02.2016 № **08/1886**

КИЇВСЬКА МІСЬКА РАДА

VII СКЛИКАННЯ

ПОСТІЙНА КОМІСІЯ З ПИТАНЬ ВЛАСНОСТІ

01044, м. К. вул. Хрещатик, 36 тел. (044) 202-73-12

24.09. 2015 № 08/283-671 вих

Департамент комунальної власності м.Києва виконавчого органу Київської міської ради (КМДА)

Копії:

Департамент охорони здоров "я виконавчого органу Київської міської ради (КМДА)

Районним в місті Києві державним адміністраціям

КП"Київжитлоспецексплуатація"

Направляється витяг з протоколу №45 засідання постійної комісії Київради з питань власності від 16.09.2015 для врахування в роботі.

ВИТЯГ З ПРОТОКОЛУ № 45
засідання постійної комісії Київради з питань власності
від 16.09.2015

Розгляд питань:

Слухали: Ю.Берегового.

Ухвалили: Встановити загальний час на розгляд питань порядку денного – 2 години.

Результати голосування: "за" – 8, "проти" – 0, "утримались" – 0

Рішення прийнято.

Питання оренди:

1.1. Внесення змін до істотних умов договорів оренди.

1.1.1. Голосіївська районна в місті Києві державна адміністрація ***(доповідач – представник району):***

1.1.1-1. Продовження оренди – ***ПП "Навчальний заклад "Європейський колегіум", вул. Сєченова, 9*** **(вих. 100-10939 від 28.08.2015, вх. №08/15025 від 01.09.2015).**

Слухали: Ю.Берегового.

Ухвалили: Погодити питання згідно з **додатком до пункту 1.1.1-1** цього протоколу.

2. Доручити орендодавцю здійснити організаційно-правові заходи відповідно до Положення про оренду майна територіальної громади м. Києва, затвердженого рішенням Київради від 21.04.2015 №415/1280.

Результати голосування: "за" – 8, "проти" – 0, "утримались" – 0.

Рішення прийнято.

1.1.1-2. Продовження оренди – ***ФОП С.Давиденко, вул. Новопирогівська, 29*** **(вих. 100-11036 від 01.09.2015, вх. №08/15043 від 01.09.2015).**

Слухали: Ю.Берегового.

Ухвалили: 1. Погодити питання згідно з **додатком до пункту 1.1.1-2** цього протоколу.

2. Доручити орендодавцю здійснити організаційно-правові заходи відповідно до Положення про оренду майна територіальної громади м. Києва, затвердженого рішенням Київради від 21.04.2015 №415/1280.

Результати голосування: "за" – 8, "проти" – 0, "утримались" – 0.

Рішення прийнято.

1.1.1-3. Продовження оренди – ***ТОВ "Аптечне об'єднання "Біокон", вул. Якубовського, 6*** **(вих. 100-11159 від 02.09.2015, вх. №08/15127 від 03.09.2015).**

Слухали: Ю.Берегового.

Ухвалили: 1. Погодити питання згідно з **додатком до пункту 1.1.1-3** цього протоколу.

2. Доручити орендодавцю здійснити організаційно-правові заходи відповідно до Положення про оренду майна територіальної громади м. Києва, затвердженого рішенням Київради від 21.04.2015 №415/1280.

Результати голосування: "за" – 8, "проти" – 0, "утримались" – 0.

Рішення прийнято.

1.1.1-4. Продовження оренди – ***ФОП Ю.Шуляковський, вул. Кустанайська, 5*** **(вих. 100-11194 від 03.09.2015, вх. №08/15213 від 04.09.2015).**

Слухали: Ю.Берегового.

Ухвалили: 1. Погодити питання згідно з **додатком до пункту 1.1.1-4** цього протоколу.

1.1.5-1. Визначення розміру орендної ставки – *ТОВ "Грецький продукт", просп. Мінський, 4* **(вих. №104-6558 від 01.09.2015, вих. №104-5842 від 03.08.2015);** ***є лист ТОВ "Грецький продукт" щодо зменшення розміру орендної ставки (вих. №4 від 02.07.2015; вх. №08/11725 від 02.07.2015).***

Запрошений представник ТОВ "Грецький продукт".

Слухали: Ю.Берегового.

Виступила: Т.Урумов.

Ухвалили: 1. У зв'язку з відсутністю представника Оболонської районної в м.Києві державної адміністрації перенести розгляд питання на наступне засідання комісії.

Результати голосування: "за" – 8, "проти" – 0, "утримались" – 0.

Рішення прийнято.

1.1.6. Печерська районна в місті Києві державна адміністрація ***(доповідач – представник району):***

1.1.6-1. Визначення розміру орендної ставки – *Управління Державної казначейської служби України у Печерському районі, вул. Первомайського, 9-а* **(вих. №105/02-2221/13 від 14.08.2015);** ***є лист Державної казначейської служби України у Печерському районі (вих. №03-45/1106 від 15.07.2015, вх. №08/12630 від 15.07.2015).***

Розглядалось 25.08.2015, протокол 43, доручено Департаменту комунальної власності м. Києва спільно з районними в м. Києві державними адміністраціями опрацювати питання щодо визначення розміру орендної плати для управлінь Державної казначейської служби України та надати узагальнені пропозиції на чергове засідання комісії.

Слухали: Ю.Берегового.

Виступив: М.Конобас.

Ухвалили: 1. Питання зняти з розгляду. 2. Доручити Департаменту комунальної власності м.Києва спільно з районними в м.Києві державними адміністраціями опрацювати питання щодо визначення розміру орендної плати у перехідний період (від дати прийняття Методики до формування та затвердження бюджетів на наступний рік) для державних бюджетних установ та надати пропозиції на чергове засідання комісії.

Результати голосування: "за" – 8, "проти" – 0, "утримались" – 0.

Рішення прийнято.

1.1.7. Подільська районна в місті Києві державна адміністрація ***(доповідач – представник району):***

1.1.7-1. Продовження оренди, визначення орендної плати у розмірі 1,00 грн та скасування позиції 6 додатка до п. 1.1.12 протоколу №40 від 21.07.2015 – *ГО "Фонд допомоги інвалідам Чорнобиля", вул. Мостицька, 20, літ. А* **(вих. №106-6948 від 02.09.2015; вх. №08/15052 від 02.09.2015).**

Слухали: Ю.Берегового.

Ухвалили: 1. Погодити питання згідно з додатком до пункту 1.1.7-1 цього протоколу за умови погодження постійною комісією Київради з питань охорони здоров'я та соціальної політики.

2. Доручити орендодавцю здійснити організаційно-правові заходи відповідно до Положення про оренду майна територіальної громади м. Києва, затвердженого рішенням Київради від 21.04.2015 №415/1280.

3. Скасувати позицію 6 додатка до п. 1.1.12 протоколу №40 засідання постійної комісії Київської міської ради з питань власності від 21.07.2015.

Результати голосування: "за" – 8, "проти" – 0, "утримались" – 0.

Рішення прийнято.

1.1.7-2. Продовження оренди, визначення орендної плати у розмірі 1,00 грн – ***Подільське районне товариство інвалідів "Єдність", вул. Світлицького, 28-В, літ. Б та вул. Світлицького, 24-А*** **(вих. №106-6951 від 02.09.2015).**

Слухали: Ю.Берегового.

Ухвалили: 1. Погодити питання згідно з додатком до пункту 1.1.7-2 цього протоколу за умови погодження постійною комісією Київради з питань охорони здоров'я та соціальної політики.

2. Доручити орендодавцю здійснити організаційно-правові заходи відповідно до Положення про оренду майна територіальної громади м. Києва, затвердженого рішенням Київради від 21.04.2015 №415/1280.

Результати голосування: "за" – 8, "проти" – 0, "утримались" – 0.

Рішення прийнято.

1.1.7-3. Продовження оренди – ***ТОВ "Енос", вул. Верхній Вал, 32, літ. А та інші*** **(вих. №106-6949 від 02.09.2015; вх. №08/15051 від 02.09.2015).**

Слухали: Ю.Берегового.

Ухвалили: 1. Погодити питання згідно з додатком до пункту 1.1.7-3 цього протоколу.

2. Доручити орендодавцю здійснити організаційно-правові заходи відповідно до Положення про оренду майна територіальної громади м. Києва, затвердженого рішенням Київради від 21.04.2015 №415/1280.

Результати голосування: "за" – 8, "проти" – 0, "утримались" – 0.

Рішення прийнято.

1.1.7-4. Продовження оренди – ***ФОП А.Хачатурян, вул. Костянтинівська, 4, літ. А*** **(вих. №106-6950 від 02.09.2015; вх. №08/15053 від 02.09.2015).**

Слухали: Ю.Берегового.

Ухвалили: 1. Погодити питання згідно з додатком до пункту 1.1.7-4 цього протоколу.

2. Доручити орендодавцю здійснити організаційно-правові заходи відповідно до Положення про оренду майна територіальної громади м. Києва, затвердженого рішенням Київради від 21.04.2015 №415/1280.

Результати голосування: "за" – 8, "проти" – 0, "утримались" – 0.

Рішення прийнято.

Додаток до пункту 1.1.7-1 протоколу №45
засідання постійної комісії Київради
з питань власності від 16 вересня 2015 року

Нежитлові приміщення комунальної власності міста Києва, договір оренди яких пропонується продовжити на новий строк

№ п/п	Повна назва орендаря, його форма власності та форма фінансування	Адреса та характеристика об'єкта нерухомості	Призначення, характеристика об'єкта оренди та орендована площа, кв.м / Інформація про договір оренди ставка орендної плати грн за 1 кв.м	Ставка орендної плати у % / у грн. за 1 кв.м	Місячна орендна плата у грн / Дата розрахунку орендної плати / Дата затвердження та термін дії висновку/акту	Строк, на який продовжується договір оренди	Ухвалили
1	2	3	4	5	6	7	8
ОРЕНДОДАВЕЦЬ – ПОДІЛЬСЬКА РАЙОННА В МІСТІ КИЄВІ ДЕРЖАВНА АДМІНІСТРАЦІЯ							
БАЛАНСОУТРИМУВАЧ – КОМУНАЛЬНЕ ПІДПРИЄМСТВО «КЕРУЮЧА КОМПАНІЯ З ОБСЛУГОВУВАННЯ ЖИТЛОВОГО ФОНДУ ПОДІЛЬСЬКОГО РАЙОНУ МІСТА КИЄВА»							
1.	ГРОМАДСЬКЕ ОБ'ЄДНАННЯ «ФОНД ДОПОМОГИ ІНВАЛІДАМ ЧОРНОБИЛЯ» ПОДІЛЬСЬКОГО РАЙОНУ М. КИЄВА Форма власності – колективна Форма фінансування – благодійні внески	МОСТИЦЬКА, № 20 ЛІТ.А Подільський район НБк -2 поверхова, адміністративно-господарське Площа, кв. м – 1288,40	ГРОМАДСЬКА ОРГАНІЗАЦІЯ, яка здійснює безкоштовну соціальну допомогу та реабілітацію інвалідів (до 100кв.м.) 1-й поверх Площа, кв.м.-15,70	1 грн на рік	1 грн на рік 24.03.2015	2 роки 364 дні	Погодити (за умови погодження постійною комісією Київради з питань охорони здоров'я та соціальної політики)
			Договір оренди від 05.07.2012 №6038/12 1 грн в рік	1 грн на рік	17.04.2015		

Голова комісії Ю.Береговий

08/231-2199/ПР
08.09.2015

КИЇВСЬКА МІСЬКА РАДА

III сесія VII СКЛИКАННЯ

РІШЕННЯ

_____№_____

ПРОЕКТ

Про передачу в оренду нежитлових приміщень комунальної власності територіальної громади міста Києва єдиному претенденту на право оренди

Відповідно до статей 760-763 Цивільного кодексу України, частини п'ятої статті 60 Закону України «Про місцеве самоврядування в Україні», статей 5 та 9 Закону України «Про оренду державного та комунального майна», Положення про оренду майна територіальної громади міста Києва, затвердженого рішенням Київської міської ради від 21 квітня 2015 року № 415/1280, з метою ефективного використання нежитлових приміщень комунальної власності територіальної громади міста Києва та враховуючи, що за результатами вивчення попиту на об'єкт оренди подано одну заяву, протокол засідання постійної комісії Київської міської ради з питань власності від 16 червня 2015 року № 36, Київська міська рада

ВИРІШИЛА:

1. Передати в оренду нежитлові приміщення комунальної власності територіальної громади міста Києва єдиному претенденту на право оренди згідно з додатком.

2. Департаменту комунальної власності м. Києва виконавчого органу Київської міської ради (Київської міської державної адміністрації) укласти в установленому порядку договір оренди нежитлових приміщень комунальної власності територіальної громади міста Києва згідно з пунктом 1 цього рішення.

3. Контроль за виконанням цього рішення покласти на постійну комісію Київської міської ради з питань власності.

Київський міський голова В. Кличко

Подання:

Заступник голови Київської міської державної адміністрації — М. Радуцький

Директор Департаменту комунальної власності м. Києва — А. Гудзь

Погоджено:

Начальник юридичного управління апарату — Л. Верес

Заступник міського голови – секретар Київської міської ради — О. Резніков

Голова постійної комісії Київської міської ради з питань власності — Ю. Береговий

Секретар постійної комісії Київської міської ради з питань власності — О. Петровець

Голова постійної комісії Київської міської ради з питань охорони здоров'я та соціальної політики — Ю. Крикунов

Секретар постійної комісії Київської міської ради з питань охорони здоров'я та соціальної політики — Р. Головня

Начальник Управління правового забезпечення діяльності Київської міської ради — В. Державін

Додаток
до рішення
Київської міської ради
_____ № _____

Нежитлові приміщення комунальної власності територіальної громади міста Києва,
які передаються в оренду єдиному претенденту на право оренди

№ п/п	Повна назва орендаря, його форма власності та форма фінансування	Адреса та характеристика об'єкта нерухомості	Призначення, характеристика об'єкта оренди та орендована площа, кв.м	Ставка орендної плати	Строк, на який укладається договір оренди:
1	2	3	4	5	6
ОРЕНДОДАВЕЦЬ - ДЕПАРТАМЕНТ КОМУНАЛЬНОЇ ВЛАСНОСТІ М.КИЄВА ВИКОНАВЧОГО ОРГАНУ КИЇВСЬКОЇ МІСЬКОЇ РАДИ (КИЇВСЬКОЇ МІСЬКОЇ ДЕРЖАВНОЇ АДМІНІСТРАЦІЇ)					
БАЛАНСОУТРИМУВАЧ – КОМУНАЛЬНА ОРГАНІЗАЦІЯ "КИЇВМЕДСПЕЦТРАНС"					
1	ІНОЗЕМНЕ ПІДПРИЄМСТВО «1+1 ПРОДАКШН» Форма власності - приватна Форма господарювання - госпрозрахункова	ВУЛ. КУРЕНІВСЬКА, №16 В ЛІТ.А Оболонський район, Нежилий будинок (капільтальний) Загальна площа 18000,20 кв.м.	СКЛАД 1 поверх площа 406,30 кв.м.	12 %	2 роки 364 дні.

Київський міський голова В. Кличко

ПОЯСНЮВАЛЬНА ЗАПИСКА
до проекту рішення Київської міської ради
«Про передачу в оренду нежитлових приміщень комунальної власності територіальної громади міста Києва єдиному претенденту на право оренди»

1. Обґрунтування необхідності прийняття рішення.

До компетенції Київської міської ради належить здійснення повноважень територіальної громади міста Києва щодо володіння, користування та розпорядження об'єктами права комунальної власності, в тому числі передача об'єктів права комунальної власності в оренду фізичним та юридичним особам.

Іноземним підприємством «1+1 Продакшн» відповідно до п. 4.5 Положення про оренду майна територіальної громади міста Києва, затвердженого рішенням Київської міської ради від 22.09.2011 №34/6250 надано до Департаменту комунальної власності м. Києва документи, які відповідають чинному законодавству та зазначеному Положенню.

У газеті «Хрещатик» від 25.03.2015 № 42 (4638) опубліковано оголошення про намір передати в оренду нежитлові приміщення загальною площею 406,30 кв. м у будинку № 16-В літ.А на вул. Куренівській, що належать до комунальної власності територіальної громади міста Києва для розміщення складу із встановленням орендної ставки у розмірі 12% від вартості майна, визначеної на підставі експертної оцінки. Протягом 10 робочих днів Департамент комунальної власності м. Києва з метою вивчення попиту реєстрував заяви від претендентів на право оренди нежитлових приміщень комунальної власності територіальної громади міста Києва, вказаних у оголошенні.

На засіданні постійної комісії Київської міської ради з питань власності (протокол засідання від 16.06.2015 № 36) розглянуто інформацію Департаменту комунальної власності м. Києва щодо результатів вивчення попиту на нежитлові приміщення комунальної власності територіальної громади міста Києва та погоджено укладання договору оренди нежитлових приміщень загальною площею 406,30 кв. м у будинку № 16-В літ.А на вул. Куренівській з єдиним претендентом на право оренди – іноземним підприємством «1+1 Продакшн» для розміщення складу. Департаменту комунальної власності м. Києва доручено підготувати відповідний проект рішення Київської міської ради.

У зв'язку з набуттям чинності Положення про оренду майна територіальної громади міста Києва, затвердженого рішенням Київської міської ради від 21.04.2015 № 415/1280 Іноземним підприємством «1+1 Продакшн» відповідно до п. 4.5 надано до Департаменту комунальної власності м. Києва документи, які відповідають чинному законодавству та зазначеному Положенню та повідомлено про бажання укладати договір оренди з орендною ставкою у розмірі 12% від вартості майна, визначеної на підставі експертної оцінки.

Враховуючи, що відповідно до підпункту 4.8 пункту 4 Положення про оренду майна територіальної громади міста Києва, затвердженого рішенням Київської міської ради від 21.04.2015 № 415/1280, договір оренди нежитлових

приміщень площею понад 200,0 кв. м укладається із заявником за рішенням Київської міської ради, а також враховуючи доручення постійної комісії Київської міської ради з питань власності (протокол засідання від 19.05.2015 № 34) та погодження іноземного підприємства «1+1 продакшн» на укладання договору оренди із ставкою 12%, Департаментом комунальної власності м. Києва підготовлено проект рішення Київської міської ради про передачу нежитлових приміщень загальною площею 406,30 кв. м у будинку № 16-В літ.А на вул. Куренівській єдиному претенденту на право оренди – іноземному підприємству «1+1 Продакшн» та про укладання Департаментом комунальної власності м. Києва виконавчого органу Київської міської ради (Київської міської державної адміністрації) відповідного договору оренди із орендною ставкою у розмірі 12 % від вартості майна, визначеної на підставі експертної оцінки.

Відповідно до пункту 11 рішення Київської міської ради від 21.04.2015 № 415/1280 іноземному підприємству «1+1 продакшн» у період з дати підписання договору по 14.07.2016 буде нараховуватись орендна плата у розмірі 50% від встановленої договором.

2. Мета і шляхи її досягнення.

Даний проект підготовлений з метою забезпечення ефективного використання нерухомого майна територіальної громади міста Києва та укладання договору оренди нежитлових приміщень комунальної власності територіальної громади міста Києва з єдиним претендентом на право оренди.

3. Правові аспекти.

Проект рішення розроблений відповідно до статей 760-763 Цивільного кодексу України, частини п'ятої статті 60 Закону України «Про місцеве самоврядування в Україні», статей 5 та 9 Закону України «Про оренду державного та комунального майна», Положення про оренду майна територіальної громади міста Києва, затвердженого рішенням Київської міської ради 21.04.2015 № 415/1280.

Згідно з пунктом 1 проектом рішення пропонується передати нежитлові приміщення комунальної власності територіальної громади міста Києва в оренду за результатами вивчення попиту єдиному претенденту на право оренди.

Згідно з пунктом 2 проектом рішення доручається Департаменту комунальної власності м. Києва виконавчого органу Київської міської ради (Київської міської державної адміністрації) укласти в установленому порядку договір оренди нежитлових приміщень, переданих в оренду єдиному претенденту на право оренди згідно з пунктом 1.

4. Фінансово – економічне обґрунтування.

Прийняття та реалізація даного рішення не потребує додаткових витрат з бюджету міста Києва та призведе до збільшення надходжень від оренди.

5. Прогноз результатів.

Прийняття та реалізація даного проекту рішення дозволить укласти договір оренди з єдиним претендентом на право оренди нежитлових приміщень комунальної власності територіальної громади міста Києва та збільшити надходження від оренди.

Доповідач на пленарному засіданні Київської міської ради – директор Департаменту комунальної власності м. Києва Гудзь Андрій Анатолійович.

Директор Департаменту
комунальної власності м. Києва А. Гудзь

Інформаційна довідка
до проекту рішення Київської міської ради «Про передачу в оренду нежитлових приміщень комунальної власності територіальної громади міста Києва єдиному претенденту на право оренди»
(іноземне представництво «1+1 продакшн» на вул. Куренівській, 16В літ.А)

1	Дата проведення незалежної оцінки	31.12.2015	СОД - ФО-П Работська К.В.
2	Вартість об'єкта оренди, грн	5 907 500,00	
3	Вартість 1 кв.м, грн	14 539,75	
4	Місячна орендна плата станом на 01.02.2016, грн	59 075,00	
5	Орендна плата за 1 кв.м, грн	145,40	

Начальник відділу О. Шалюта