КИЇВСЬКА МІСЬКА РАДА

VIII СКЛИКАННЯ

ПОСТІЙНА КОМІСІЯ З ПИТАНЬ ОХОРОНИ ЗДОРОВ'Я ТА СОЦІАЛЬНОГО ЗАХИСТУ

01044, м. Київ, вул. Хрещатик, 36 *тел./факс.:(044)202-71-05, тел.:(044)202-70-38*

Проект порядку денного засідання постійної комісії Київської міської ради з питань охорони здоров'я та соціального захисту
на 25.05.2016

11:00
(місце проведення: вул. Хрещатик, 36, к. 1017)

1. Загальні питання

1.1. Звернення депутата Київської міської ради Павлика В.А. від 18.05.2016 № 08/279-2005-131 щодо повторного розгляду **проекту рішення Київської міської ради "Про внесення змін до міської цільової програми "Соціальне партнерство" на 2016-2018 роки, затвердженої рішенням Київської міської ради від 11.02.2016 року № 89/89"** *(доручення від 25.04.2016 № 08/231-1963/ПР).*

Доповідач: депутат Київської міської ради Павлик В.А.

1.2. Проект рішення Київської міської ради **"Про передачу в оренду без проведення конкурсу нежитлових приміщень комунальної власності територіальної громади м. Києва"** *(вул. Арсенальна, 5, Релігійна громада Української Православної Церкви парафії на честь ікони Пресвятої Богородиці "Помічниця в пологах" у Печерському районі м. Києва,) (доручення від 05.02.2016 № 08/231-713/ПР), є витяг з протоколу № 7 засідання постійної комісії Київської міської ради з питань культури, туризму та інформаційної політики (вих. від 25.04.2016 № 08/292-087).*

Доповідач: представник Департаменту комунальної власності м. Києва

1.3. Звернення КП "Київське інвестиційне агентство" щодо **проекту рішення Київської міської ради "Про майнові питання, пов'язані з будівництвом житлового комплексу в провулку Чеслава Бєлінського, 6 у Шевченківському районі м. Києва"** *(вх. від 28.04.2016 № 08/7566).*

Доповідач: представник КП "КІА", депутат Київської міської ради Лобан Ю. М. -голова робочої групи.

1.4. Звернення депутата Київської міської ради Лобан Ю.М. щодо розгляду питання про дотримання Департаментом охорони здоров'я виконавчого органу Київської міської ради (Київської міської державної адміністрації) законної процедури при призначенні головного лікаря Олександрівської клінічної лікарні м. Києва *(вх. від 18.04.2016 № 08/6680).*

Доповідачі: депутат Київської міської ради Лобан Ю. М., представник Департаменту охорони здоров'я.

1.5. Звернення директора Київського центру спортивної медицини та ін. щодо питання удосконалення служби спортивної медицини (лікарсько-фізкультурної служби) *(вх. від 26.04.2016 № 08/КО-5364).*

Доповідачі: директор Київського центру спортивної медицини, представник Департаменту охорони здоров'я.

2. Охорона здоров'я та соціальний захист

2.1. Звернення депутата Київської міської ради Лобан Ю.М. стосовно закриття робочої групи щодо розгляду пропозицій до проекту рішення Київської міської ради "Про затвердження міської цільової програми "Турбота. Назустріч киянам" на 2016-2018 роки" *(вих. від 20.04.2016 № 08/279/08/037-143).*

Доповідачі: депутат Київської міської ради Лобан Ю. М- голова робочої групи., представник Департаменту соціальної політики.

2.2. Звернення депутата Київської міської ради Лобан Ю.М. стосовно закриття робочої групи щодо розгляду скарг гр. Савенка О.В. від 27.01.2016 з приводу звільнення медичних працівників Київського клінічного онкологічного центру *(вих. від 20.04.2016 № 08/279/08/037-142), є заяви від гр. Савенка О.В. щодо роботи робочої групи (вх. від 26.04.2016 № 08/С-5407 та вх. від 05.05.2016 № 08/С-5758).*

Доповідач: депутат Київської міської ради Лобан Ю. М. -голова робочої групи.

2.3. Звернення депутата Київської міської ради Лобан Ю.М. стосовно закриття робочої групи щодо вирішення питання надання якісної медичної допомоги хворим нефрологічного профілю *(вих. від 20.04.2016 № 08/279/08/037-141).*

Доповідач: депутат Київської міської ради Лобан Ю. М. -голова робочої групи.

2.4. Звернення адміністрації ДП "Київська міська курортна бальнеолікарня профспілок України ЗАТ "Укрпрофоздоровниця" щодо залучення закладу до програм реабілітації учасників АТО та медичного забезпечення громадян м. Києва *(вих. від 20.04.2016 № 08/279/08/037-143),* є лист керівника ОСН "Будинковий комітет "Вулиця Ганни Ахматової, 41, 43" щодо потреби лікування в ДП "Київська міська курортна бальнеолікарня профспілок України" *(вих. від 19.05.2016 № 322).*

Доповідачі: представник ДП "Київська міська курортна бальнеолікарня профспілок України ЗАТ "Укрпрофоздоровниця", представник Департаменту соціальної політики.

3. Питання власності

3.1. Лист Департамента охорони здоров'я виконавчого органу Київської міської ради (Київської міської державної адміністрації) щодо розгляду та підтримки розподілу видатків по спеціальному фонду за рахунок 30% надходжень орендної плати від здачі в оренду майна закладів охорони здоров'я комунальної власності м. Києва *(вих. від 17.05.2016 № 061-6359/04.01).*

Доповідач: представник Департамента охорони здоров'я.

3.2. Звернення Шевченківської районної в місті Києві державної адміністрації щодо визначення орендної ставки БО "Здоров'я дітям Києва", яка має намір оренди нежитлового приміщення загальною площею 40,8 кв.м на вул. Білоруській, 30 *(вх. від 14.12.2015 № 08/20969), (повторно, за результатами роботи робочої групи, є звернення депутата Київської міської ради Крикунова Ю.В. від 20.04.2016 № 08/279/08/046-32 стосовно розгляду питань опрацьованих робочою групою щодо надання в оренду нежитлових приміщень).*

Доповідач: представник Шевченківської РДА, депутат Київської міської ради Лобан Ю. М.

3.3. Витяг з протоколу № 10 засідання постійної комісії Київської міської ради з питань власності від 11.03.2016 щодо розгляду звернення Інваліда війни II групи Калюжного С.М. стосовно надання в оренду нежитлових приміщень на вул. Воровського, 1/37, Е', Е" з метою використання під гараж для спеціального засобу пересування *(вих. від 13.05.2016 № 08/283-437 вих).*

Доповідач: представник Шевченківської РДА.

4. Різне

1.1.

ДЕПУТАТ

КИЇВСЬКОЇ МІСЬКОЇ РАДИ VIII СКЛИКАННЯ

"18" травня 2016 р. № 08/279-2005-131

Голові постійної комісії Київради з питань охорони здоров'я і соціального захисту
ГЕЛЕВЕЮ О.І.

Шановний Олеже Івановичу!

За результатами розгляду на засіданні постійної комісії Київської міської ради з питань охорони здоров'я і соціального захисту 11.05.2016 проект рішення Київради «Про внесення змін до міської цільової програми «Соціальне партнерство» на 2016 - 2018 роки, затвердженої рішенням Київської міської ради від 11.02.2016 № 89/89» не набрав необхідної кількості голосів та, відповідно, не був підтриманий комісією.

У зв'язку з цим, враховуючи суспільно важливість даного проекту рішення, прошу Вас повторно включити зазначений проект рішення Київради до порядку денного найближчого засідання постійної комісії Київської міської ради з питань охорони здоров'я і соціального захисту.

З повагою

депутат Київради **В.ПАВЛИК**

08/231-1963/ПР
26.04.2016

КИЇВСЬКА МІСЬКА РАДА

І СЕСІЯ VIII СКЛИКАННЯ

РІШЕННЯ

_____№_____

ПРОЕКТ

Про внесення змін до міської цільової програми «Соціальне партнерство» на 2016 - 2018 роки, затвердженої рішенням Київської міської ради від 11.02.2016 № 89/89

Відповідно до пункту 22 частини першої статті 26 Закону України «Про місцеве самоврядування в Україні» та з метою виконання завдань міської цільової програми «Соціальне партнерство» на 2016 - 2018 роки, затвердженої рішенням Київської міської ради від 11.02.2016 № 89/89, Київська міська рада

ВИРІШИЛА:

1. Внести зміни до міської цільової програми «Соціальне партнерство» на 2016-2018 роки, затвердженої рішенням Київської міської ради від 11.02.2016 № 89/89, згідно з додатком до цього рішення.

2. Офіційно оприлюднити це рішення у газеті Київської міської ради «Хрещатик».

3. Контроль за виконанням цього рішення покласти на постійну комісію Київської міської ради з питань охорони здоров'я та соціального захисту та постійну комісію Київської міської ради з питань бюджету та соціально-економічного розвитку.

Київський міський голова В. Кличко

ПОДАННЯ:

депутат Київради В.Павлик

депутат Київради В.Гончаров

депутат Київради Ю.Сулига

депутат Київради Ю.Ярмоленко

ПОГОДЖЕНО:

Постійна комісія Київради
з питань охорони здоров'я та соціального захисту

Голова комісії О.Гелевей

Секретар комісії Ю.Лобан

Постійна комісія Київради з питань бюджету
та соціально-економічного розвитку

Голова комісії А.Странніков

Секретар комісії Г.Ясинський

Начальник управління правового
забезпечення діяльності
Київської міської ради В.Слончак

Додаток до рішення
Київської міської ради
від_____ №_____

Зміни
до міської цільової програми «Соціальне партнерство» на 2016 - 2018 роки, затвердженої рішенням Київської міської ради від 11.02.2016 року № 89/89

1. У позиції I розділу V «НАПРЯМИ ДІЯЛЬНОСТІ, ПЕРЕЛІК ЗАВДАНЬ І ЗАХОДІВ ПРОГРАМИ ТА РЕЗУЛЬТАТИВНІ ПОКАЗНИКИ»:

1.1. В графі «Назва напряму діяльності (пріоритетні завдання)» після слів «громадськими організаціями» додати слова «та благодійними організаціями».

1.2. Графі «Заходи програми» пункту 3 позиції I розділу V після слів «громадськими організаціями» додати слова «та благодійними організаціями».

Київський міський голова В. Кличко

депутат Київради В.Павлик

депутат Київради В.Гончаров

депутат Київради Ю.Сулига

депутат Київради Ю.Ярмоленко

ПОЯСНЮВАЛЬНА ЗАПИСКА
до проекту рішення Київської міської ради
«Про внесення змін до міської цільової програми «Соціальне партнерство» на 2016 - 2018 роки, затвердженої рішенням Київської міської ради від 11.02.2016 № 89/89»

1. Обґрунтування необхідності прийняття рішення

У лютому цього року Київська міська рада затвердила міську цільову програму «Соціальне партнерство» на 2016 - 2018 роки (далі - Програма), метою якої є розвиток соціального партнерства між виконавчим органом Київської міської ради та громадськими організаціями, діяльність яких має соціальну спрямованість.

На жаль, цією програмою не передбачена підтримка благодійних організацій, які реалізують вкрай важливі соціальні проекти в столиці.

До прикладу, у Дарницькому районі міста Києва функціонує благодійна організація «Фонд «Асперн», яка, як недержавна та неприбуткова організація, з 2006 року співпрацює з Дарницькою районною в місті Києві державною адміністрацією та її структурними підрозділами.

На даний час зазначеним фондом реалізується 7 спільних проектів з міською та райадміністраціями, зокрема:

1. **Районна програма «Соціальний гуртожиток «Дім на половині дороги» у Дарницькому районі м. Києва на 2007-2016 роки».**

Соціальний гуртожиток було відкрито 01.06.2007. Для створення гуртожитку Дарницькою райдержадміністрацією надано у безкоштовну оренду приміщення площею - 262,5 кв.м (третій поверх).

Право на тимчасове проживання в гуртожитку мають діти-сироти та діти, позбавлені батьківського піклування, віком від 15 до 18 років, а також особи з числа дітей-сиріт та дітей, позбавлених батьківського піклування, віком від 18 до 23 років, які не мають де проживати.

Метою функціонування Соціального гуртожитку є створення умов для соціальної адаптації осіб, що проживають в ньому, та підготовка їх до самостійного життя.

З 2007 року по теперішній час в гуртожитку проживало понад 100 осіб. На даний час в гуртожитку проживає 8 осіб з числа дітей-сиріт, дітей, позбавлених батьківського піклування, які не мають власного житла.

2. **Районна програма «Центр соціально-психологічної реабілітації» у Дарницькому районі м. Києва на 2007-2016 роки».**

Центр соціально-психологічної реабілітації дітей відкрито 01.06.2007.

Для створення Центру райдержадміністрацією надано в безкоштовну оренду приміщення площею - 270,5 кв.м (другий поверх).

Право на тривале (стаціонарне) перебування в Центрі мають діти віком від 3 до 18 років, які опинилися в складних життєвих обставинах.

Метою функціонування Центру є соціальний захист осіб, які в ньому проживають, надання їм комплексної соціальної, психологічної, педагогічної, медичної, правової та інших видів допомоги.

З 2007 року по теперішній час в Центрі пройшло реабілітацію понад 350 дітей, які потребували захисту з боку суспільства.

На даний час в Центрі проживає 12 дітей (тривалий термін перебування)

та 3 дітей зараховані на денний стаціонар.

3. Районна програма «Центр інтегративного професійного навчання дітей та молоді Дарницького району м. Києва».

Для створення Центру Дарницькою райдержадміністрацією надано в безкоштовну оренду приміщення площею - 263,3 кв.м (перший поверх).

Це заклад допрофесійної підготовки та професійної орієнтації найбільш соціально вразливих груп дітей та молоді.

Право на навчання в Центрі мають особи віком від 12 до 23 років, в першу чергу: діти-сироти та діти, позбавлені батьківського піклування, діти з багатодітних та малозабезпечених родин, напівсироти, діти, які опинилися в складних життєвих обставинах.

З 2010 року по теперішній час в Центрі пройшли навчання понад 600 дітей та молодих людей Дарницького району за напрямками підготовки: дизайн, перукарська справа, швейна справа, взуттєва справа, столярна справа, комунікативна англійська мова, практичне право, журналістика.

3. Відділення екстреної допомоги при Центрі соціально-психологічної реабілітації дітей у Дарницькому районі м. Києва (кризовий центр).

Для створення кризового центру виділено приміщення площею - 133,3 кв.м. за адресою: Харківське шосе 121/3.

Центр відкрито у вересні 2014 року.

Його завдання - надання комплексу соціальних послуг сім'ям та іншим особам, які перебувають в складних життєвих обставинах, і не можуть їх самостійно подолати, надання безоплатних психологічних, соціально-педагогічних, правових, соціально-економічних та інших послуг, зокрема особам, переселеним із зони проведення АТО.

Маючи статус неприбуткової установи, Благодійна організація «Фонд «Асперн» не може одержувати прибуток, і в умовах фінансової нестабільності позбавлена можливості своєчасно сплачувати комунальні послуги, виконувати свої соціальні завдання щодо захисту інтересів і потреб сімей та інших осіб, які перебувають в складних життєвих обставинах.

У 2012 році Київрада вже включала Благодійну організацію «Фонд «Асперн» до Переліку організацій, які отримували фінансову підтримку в рамках даної Програми для компенсації витрат по сплаті комунальних платежів. На жаль, у новій редакції Програми відсутні положення щодо підтримки діяльності благодійної організації «Фонд «Асперн».

У зв'язку із цим, пропонується прийняти проект рішення Київської міської ради «Про внесення змін до міської цільової програми «Соціальне партнерство» на 2016 - 2018 роки та Порядку відбору громадських організацій для надання фінансової підтримки з бюджету міста Києва, затверджених рішенням Київської міської ради від 11.02.2016 № 89/89», яким дозволити надання надання фінансової підтримки благодійним організаціям на оплату комунальних послуг, енергоносіїв та орендної плати у 2016-2018 роках.

2. Мета і шляхи її досягнення

Метою цього рішення є подальший розвиток соціального партнерства між виконавчим органом Київської міської ради та громадськими і благодійними організаціями, діяльність яких має соціальну спрямованість, з вирішення актуальних питань соціального захисту окремих категорій населення, зокрема - дітей.

Для реалізації зазначеної мети планується надання фінансової підтримки благодійним організаціям на оплату комунальних послуг, енергоносіїв та орендної плати у 2016-2018 роках.

3. Стан нормативно-правової бази у даній сфері правового регулювання

Проект рішення підготовлено у відповідності до статей 24, 26 Закону України «Про місцеве самоврядування в Україні», Закону України «Про забезпечення організаційно-правових умов соціального захисту дітей-сиріт та дітей, позбавлених батьківського піклування».

4. Фінансове-економічне обґрунтування

Прийняття рішення не потребує додаткового фінансування з бюджету міста Києва, оскільки фінансові ресурси, необхідні для благодійних організацій, що спільно з міською владою реалізують соціальні проекти в столиці, вже були закладені в загальний обсяг фінансових ресурсів, необхідних для реалізації міської цільової програми «Соціальне партнерство».

5. Прогноз соціально-економічного та інших наслідків прийняття рішення

Результатом прийняття цього рішення стане стабільна фінансова підтримка благодійних організацій у виконання міської цільової програми «Соціальне партнерство», що сприятиме реалізації такими організаціями соціальних проектів у столиці.

Доповідач на пленарному засіданні - депутат Київради Павлик Віталій Андрійович.

Депутат Київради **В.Павлик**

Депутат Київради **В.Гончаров**

Депутат Київради **Ю.Сулига**

Депутат Київради **Ю.Ярмоленко**

Порівняльна таблиця до проекту рішення Київської міської ради «Про внесення змін до міської цільової програми «Соціальне партнерство» на 2016 - 2018 роки, затвердженої рішенням Київської міської ради від 11.02.2016 № 89/89»

Діюча редакція

V. НАПРЯМИ ДІЯЛЬНОСТІ, ПЕРЕЛІК ЗАВДАНЬ І ЗАХОДІВ ПРОГРАМИ ТА РЕЗУЛЬТАТИВНІ ПОКАЗНИКИ
по міській цільовій програмі "Соціальне партнерство" на 2016 - 2018 роки

N з/п	Назва напряму діяльності (пріоритетні завдання)	Заходи програми	Строк виконання заходу	Виконавці	Джерела фінансування	Орієнтовні обсяги фінансування (вартість), тис. гривень, у тому числі, за роками	Очікуваний результат
I.	Надання, на умовах відбору, фінансової допомоги громадським організаціям, діяльність яких має соціальну спрямованість, на реалізацію заходів						

Запропонована редакція

V. НАПРЯМИ ДІЯЛЬНОСТІ, ПЕРЕЛІК ЗАВДАНЬ І ЗАХОДІВ ПРОГРАМИ ТА РЕЗУЛЬТАТИВНІ ПОКАЗНИКИ
по міській цільовій програмі "Соціальне партнерство" на 2016 - 2018 роки

N з/п	Назва напряму діяльності (пріоритетні завдання)	Заходи програми	Строк виконання заходу	Виконавці	Джерела фінансування	Орієнтовні обсяги фінансування (вартість), тис. гривень, у тому числі, за роками	Очікуваний результат
I.	Надання, на умовах відбору, фінансової допомоги громадським організаціям та **благодійним організаціям**, діяльність яких має соціальну						

	соціального захисту ветеранів, інвалідів та осіб, які потребують соціальної підтримки						

	спрямованість, на реалізацію заходів соціального захисту ветеранів, інвалідів та осіб, які потребують соціальної підтримки						

3. Надання фінансової підтримки на виконання (реалізацію) розроблених громадськими організаціями жінок, багатодітних сімей, іншими організаціями програм (заходів, проектів), що передбачені їх статутною діяльністю	2016 - 2018	Департамент соціальної політики та районні в місті Києві державні адміністрації	Бюджет м. Києва	2016 - 701,3 2017 - 764,3 2018 - 832,7	Назва показника	2016	2017	2018
					1. Показник затрат:			
					Обсяг видатків, тис. грн.	701,3	764,3	832,7
					2. Показник продукту:			
					- Кількість організацій, од.	8	9	9
					- кількість членів в організаціях,осіб	1683	1683	1683
					- кількість заходів, проведених громадськими організаціями, од.	26	27	29

3. Надання фінансової підтримки на виконання (реалізацію) розроблених громадськими та **благодійними** організаціями жінок, багатодітних сімей, іншими організаціями програм (заходів, проектів), що передбачені їх статутною діяльністю	2016 - 2018	Департамент соціальної політики та районні в місті Києві державні адміністрації	Бюджет м. Києва	2016 - 701,3 2017 - 764,3 2018 - 832,7	Назва показника	2016	2017	2018
					1. Показник затрат:			
					Обсяг видатків, тис. грн.	701,3	764,3	832,7
					2. Показник продукту:			
					- Кількість організацій, од.	8	9	9
					- кількість членів в організаціях,осіб	1683	1683	1683
					- кількість заходів, проведених громадськими організаціями, од.	26	27	29

					3. Показник ефективності:											3. Показник ефективності:			
					Середні витрати на проведення одного заходу громадськими організаціями, тис. грн.	27,0	28,3	28,7								Середні витрати на проведення одного заходу громадськими організаціями, тис. грн.	27,0	28,3	28,7
					4. Показник якості:											4. Показник якості:			
					Динаміка кількості заходів, спрямованих на забезпечення ефективного розв'язання соціальних проблем, у порівнянні з попереднім роком, %	100	104	107								Динаміка кількості заходів, спрямованих на забезпечення ефективного розв'язання соціальних проблем, у порівнянні з попереднім роком, %	100	104	107

Депутати Київради: В. Кравчик

Сулига Ю.К.

КИЇВСЬКА МІСЬКА РАДА

VIII СКЛИКАННЯ

ПОСТІЙНА КОМІСІЯ КИЇВСЬКОЇ МІСЬКОЇ РАДИ З ПИТАНЬ БЮДЖЕТУ ТА СОЦІАЛЬНО-ЕКОНОМІЧНОГО РОЗВИТКУ

01044, м. Київ, вул. Хрещатик, 36 *тел.:(044)202-70-43, 202-70-36*

11.05.16 № 08/280-1133

на №_____ від_____

Голові постійної комісії Київської міської ради з питань охорони здоров'я та соціального захисту Гелевею О.І.

Шановний Олег Іванович!

Інформую, що на засіданні постійної комісії Київської міської ради з питань бюджету та соціально-економічного розвитку 26.04.2016 (Протокол № 16/29) розглянуто та підтримано постійною комісією проект рішення Київської міської ради "Про внесення змін до міської цільової програми "Соціальне партнерство" на 2016-2018 роки, затвердженої рішенням Київської міської ради від 11.02.2016 № 89/89" (від 25.04.2016 №08/231-1963/ПР).

З повагою

Голова комісії А.Странніков

вик. Сарницька М.В.

08/231-713/пр
05.02.2016

1.2.

КИЇВСЬКА МІСЬКА РАДА

І сесія VIII СКЛИКАННЯ

РІШЕННЯ

_____№_____

ПРОЕКТ

Про передачу в оренду без проведення конкурсу нежитлових приміщень комунальної власності територіальної громади міста Києва

Відповідно до статей 760-763 Цивільного кодексу України, частини п'ятої статті 60 Закону України «Про місцеве самоврядування в Україні», статей 5 та 9 Закону України «Про оренду державного та комунального майна», Положення про оренду майна територіальної громади міста Києва, затвердженого рішенням Київської міської ради від 21 квітня 2015 року № 415/1280 з метою забезпечення ефективного використання нежитлових приміщень комунальної власності територіальної громади міста Києва, Київська міська рада

ВИРІШИЛА:

1. Передати в оренду без проведення конкурсу нежитлові приміщення комунальної власності територіальної громади міста Києва згідно з додатком.

2. Департаменту комунальної власності м. Києва виконавчого органу Київської міської ради (Київської міської державної адміністрації) укласти в установленому порядку договір оренди нежитлових приміщень комунальної власності територіальної громади міста Києва згідно з пунктом 1 цього рішення.

3. Контроль за виконанням цього рішення покласти на постійну комісію Київської міської ради з питань власності.

Київський міський голова В. Кличко

Подання:

Заступник голови Київської міської державної адміністрації — М. Радуцький

Директор Департаменту комунальної власності м. Києва — А. Гудзь

Погоджено:

В.о. Начальник юридичного управління апарату — Л. Верес

Голова постійної комісії Київської міської ради з питань власності — Л. Антоненко

Секретар постійної комісії Київської міської ради з питань власності — С. Артеменко

Голова постійної комісії Київської міської ради з питань охорони здоров'я та соціального захисту — О. Гелевей

Секретар постійної комісії Київської міської ради з питань охорони здоров'я та соціального захисту — Ю. Лобан

Начальник Управління правового забезпечення діяльності Київської міської ради — В. Державін

Керівник апарату виконавчого органу Київської міської ради (Київської міської державної адміністрації) — В. Бондаренко

ПОЯСНЮВАЛЬНА ЗАПИСКА
до проекту рішення Київської міської ради «Про передачу в оренду без проведення конкурсу нежитлових приміщень комунальної власності територіальної громади міста Києва»

1. Обґрунтування необхідності прийняття рішення.

До компетенції Київської міської ради належить здійснення повноважень територіальної громади міста Києва щодо володіння, користування та розпорядження об'єктами права комунальної власності, в тому числі передача об'єктів права комунальної власності в оренду юридичним особам.

Департаментом комунальної власності м. Києва опрацьовано передбачений пунктом 8.2. Положення про оренду майна територіальної громади міста Києва, затвердженим рішенням Київської міської ради від 21.04.2015 № 415/1280, пакет документів Релігійної громади Української Православної Церкви парафії на честь ікони Пресвятої Богородиці «Помічниця в пологах» у Печерському районі м. Києва, наданий для розгляду питання про надання в оренду нежитлових приміщень комунальної власності територіальної громади міста Києва. Зазначений заявник відповідає вимогам, визначеним у абзаці четвертому частини четвертої статті 9 Закону України «Про оренду державного та комунального майна», і може отримати в орендне користування майно територіальної громади міста Києва без проведення конкурсу та після прийняття відповідного рішення Київської міської ради укласти договір оренди відповідно до пункту 8.3. Положення про оренду майна територіальної громади міста Києва, затвердженого рішенням Київської міської ради від 21.04.2015 № 415/1280.

Враховуючи наведене, підготовлено проект рішення Київської міської ради про передачу в оренду без проведення конкурсу Релігійної громади Української Православної Церкви парафії на честь ікони Пресвятої Богородиці «Помічниця в пологах» у Печерському районі м. Києва нежитлових приміщень у будинку № 5 на вул. Арсенальній загальною площею 41,0 кв. м. та про укладання Департаментом комунальної власності м. Києва виконавчого органу Київської міської ради (Київської міської державної адміністрації) відповідного договору оренди.

2. Мета і шляхи її досягнення.

Даний проект підготовлений з метою забезпечення ефективного використання нерухомого майна територіальної громади міста Києва та забезпечення приміщеннями Релігійної громади Української Православної Церкви парафії на честь ікони Пресвятої Богородиці «Помічниця в пологах» у Печерському районі м. Києва.

3. Правові аспекти.

Проект рішення розроблений відповідно до статей 760-763 Цивільного кодексу України, частини п'ятої статті 60 Закону України «Про місцеве самоврядування в Україні», статей 5 та 9 Закону України «Про оренду державного та комунального майна», Положення про оренду майна територіальної громади міста Києва, затвердженого рішенням Київської міської ради від 21.04.2015 № 415/1280.

Згідно з пунктом 1 проекту рішення пропонується передати в оренду без проведення конкурсу нежитлові приміщення комунальної власності територіальної громади міста Києва.

Згідно з пунктом 2 доручається Департаменту комунальної власності м Києва виконавчого органу Київської міської ради (Київської міської державної адміністрації) укласти в установленому порядку договір оренди нежитлових приміщень, переданих в оренду згідно з пунктом 1.

4. Фінансово – економічне обґрунтування.

Прийняття та реалізація даного рішення не потребує додаткових витрат з бюджету міста Києва.

5. Прогноз результатів.

Прийняття та реалізація даного проекту рішення забезпечить здійснення містом Києвом столичних функцій та дозволить забезпечити приміщеннями Релігійну громаду Української Православної Церкви парафії на честь ікони Пресвятої Богородиці «Помічниця в пологах» у Печерському районі м. Києва.

Доповідач на пленарному засіданні Київської міської ради – директор Департаменту комунальної власності м. Києва Гудзь Андрій Анатолійович.

Директор Департаменту
комунальної власності м. Києва А. Гудзь

Додаток
до рішення
Київської міської ради
_____№ _____

Нежитлові приміщення комунальної власності територіальної громади міста Києва,
які передаються в оренду без проведення конкурсу

№ п/п	Повна назва орендаря, його форма власності та форма фінансування	Адреса та характеристика об'єкта нерухомості	Призначення, характеристика об'єкта оренди та орендована площа, кв.м	Орендна плата	Строк, на який укладається договір оренди:
ОРЕНДОДАВЕЦЬ - ДЕПАРТАМЕНТ КОМУНАЛЬНОЇ ВЛАСНОСТІ М.КИЄВА ВИКОНАВЧОГО ОРГАНУ КИЇВСЬКОЇ МІСЬКОЇ РАДИ (КИЇВСЬКОЇ МІСЬКОЇ ДЕРЖАВНОЇ АДМІНІСТРАЦІЇ)					
БАЛАНСОУТРИМУВАЧ – КИЇВСЬКИЙ МІСЬКИЙ ПОЛОГОВИЙ БУДИНОК №1					
1.	РЕЛІГІЙНА ГРОМАДА УКРАЇНСЬКОЇ ПРАВОСЛАВНОЇ ЦЕРКВИ ПАРАФІЇ НА ЧЕСТЬ ІКОНИ ПРЕСВЯТОЇ БОГОРОДИЦІ «ПОМІЧНИЦЯ В ПОЛОГАХ» У ПЕЧЕРСЬКОМУ РАЙОНІ М. КИЄВА Форма власності - приватна Форма фінансування – благодійні внески	ВУЛ. АРСЕНАЛЬНА, 5 Печерський район, Нежилий будинок (капітальний), Лікувальний корпус, Загальна площа 10581,0 кв.м.	РЕЛІГІЙНА ОРГАНІЗАЦІЯ (ПРОВЕДЕННЯ РЕЛІГІЙНИХ ОБРЯДІВ) 20,0 21,0 підвал Загальна площа 41,0 кв.м	1 % 4%	2 роки 364 дні.

Київський міський голова В. Кличко

Подвал в осях
1, 2-8

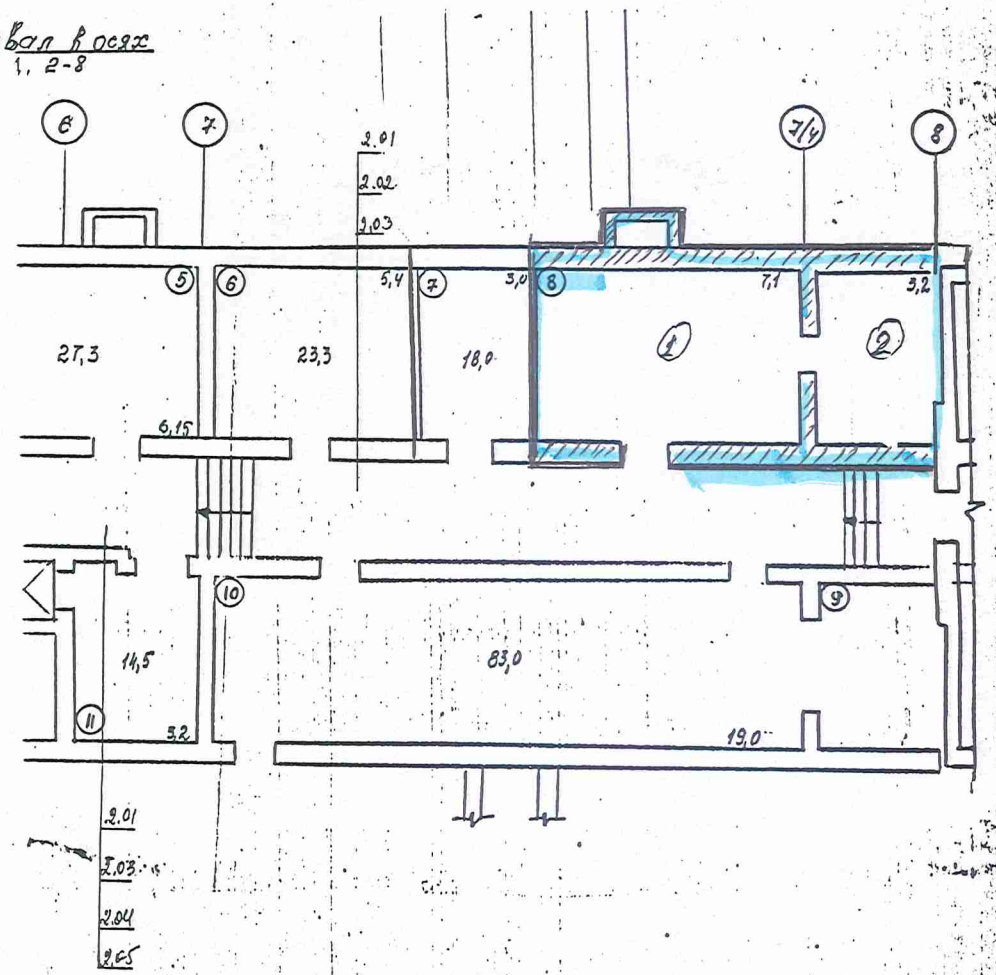

Площа 44 км²

Згідно з оригіналом.
Нач. ВК

Согласовано:
Ответственный представитель заказчика:
Гл. инженер М. Т. Вергеденко

499,5

				528/7			
Нач.отд.	Мухин			Капитальный ремонт подвала №1 по ул. Арсенальной 5 г. Киев			
Гл.инж.пр.	Понтаренко			Архитектурные решения	Стадия	Лист	Листов
Гл.спец.						17	
Рук.	Богуславская				МЭ УССР УКРМЕДРЕМПРОЕКТ		
Проверил	Гузиленко						
Разраб.	Цыганкова						
Н.контр.							

Україна * Київської міської ради * Київський міський державний трест по капітальному ремонту житлових будинків * Київський міський трест № 1 * Ідентифікаційний код 01995859 * Київської міської організації профспілки працівників охорони здоров'я
ВІДДІЛ КАДРІВ

Додаток 3
до Положення про оренду майна
територіальної громади міста Києва

Заява про оренду та перелік документів, що надаються підприємствами, установами та організаціями, які мають право на укладення договору оренди без проведення конкурсу

_____
_____
(орендодавець)

ЗАЯВА ПРО ОРЕНДУ

Прошу надати в оренду комунальне майно територіальної громади міста Києва без проведення конкурсу

ЗАЯВНИК

Організаційна форма та повна назва
(заповнюється згідно із свідоцтвом про державну реєстрацію)
Релігійна громада Української Православної Церкви народжіння Христового Богородиці Покрови в полях у Печерському р-ні м. Києва

Ідентифікаційний код

2	6	0	8	9	1	3	8		

Форма власності _____
(комунальна, державна, приватна)

Юридична адреса:
01042, м. Київ, Бульвар Дружби народів, буд. 21, к. 1

Контактний телефон
роб. _____
моб. 096-773-12-41

ОБ'ЄКТ

Адреса: м. Київ вул. Арсенальна 5

район: Печерський

площа 41.0 **кв. м**

Пропозиція щодо цільового використання:

Поверх	Площа, кв. м	Цільове використання
підвал	41.0	релігійна громад. (проведення релігійних обрядів)

Термін оренди 2р. 364 д.

Керівник _____
(підпис)

ДЕПАРТАМЕНТ КОМУНАЛЬНОЇ ВЛАСНОСТІ м. КИЄВА
062/22904
28 10 15

Зареєстровано розпорядженням
Київської міської державної
адміністрації 17.12.2001,
№ 2713

Начальник управління
у справах релігій
Київської міської
державної адміністрації
ТКАЧУК

Затверджено

Керуючий Київською єпархією
Української Православної Церкви

СТАТУТ

релігійної громади Української Православної Церкви парафії на честь ікони Пресвятої Богородиці "Поміжниця в пологах" у Печерському районі м. Києва.

Прийнятий
на загальних зборах віруючих
"16" листопада 2001 р.

ДЛЯ ДОВІДОК

21.12.01

Державна податкова інспекція у Печерському районі

1. Загальні положення.

1.1. Релігійна громада Української Православної Церкви парафії на честь ікони Пресвятої Богородиці "Помічниця в пологах" у Печерському районі м. Києва (далі-парафія) - релігійна організація, первинний структурний підрозділ Української Православної Церкви (далі - УПЦ), який безпосередньо входить до складу Київської єпархії.

1.2. Парафія створюється за бажанням віруючих із благословення єпархіального архієрея.

1.3. Парафія об'єднує громадян православного віросповідання для сумісного здійснення права на свободу сповідання та поширення православної віри, а також для піклування про релігійно-моральне виховання віруючих.

З цією метою парафією здійснюється:

- богослужіння, релігійні обряди, процесії та церемонії;
- поширення релігійних переконань безпосередньо або через засоби масової інформації, в тому числі власні;
- місіонерська діяльність;
- справи милосердя та добродійності, релігійна освіта, навчання й виховання;
- інша духовна діяльність, що відповідає правилам і традиціям УПЦ.

1.4. Парафія здійснює свою діяльність при дотриманні законодавства України , Статуту УПЦ, Статуту Київської єпархії, а також цього Статуту.

1.5. У своїй діяльності парафія керується даним Статутом, постановами Соборів УПЦ, Священного синоду УПЦ, указами єпархіального архієрея, визначеннями Помісного та Архієрейського Соборів.

1.6. Парафія у своїй релігійній та адміністративній діяльності підзвітна єпархіальному архієрею.

1.7. Парафія, як юридична особа, користується правами і несе обов'язки відповідно до законодавства України і цього Статуту.

1.8. Місцезнаходження (юридична адреса) парафії: м. Київ, бульвар Дружби народів, 21, кв. 1

1.9. Парафія має штамп та печатку зі своєю назвою. В середині кола печатки парафії зображено ікону "Помічниця в пологах".

2. Структура та управління парафією.

2.1. Органами парафіяльного управління є:

Парафіяльні збори, очолювані настоятелем та Парафіяльна рада, яка підзвітна

Згідно з оригіналом
голова парафіяльної ради
священик І.І.

настоятелю та Парафіяльним зборам. Парафіяльні збори вважаються правоздатними за умови присутності на них не менше 2/3 від числа членів Парафіяльних зборів, рішення яких приймаються простою більшістю голосів, присутніх на Парафіяльних зборах.

2.2. Членами парафії є православні віруючі, клірики та миряни, які досягли 18-річного віку, визнають обов'язковість Статуту УПЦ, регулярно відвідують богослужіння і не перебувають під забороною чи церковним судом, що забороняє участь у богослужбовому житті.

2.3. Парафіяльні збори у згоді зі Статутом УПЦ:

- приймають нових членів парафії;
- обирають делегатів на єпархіальні збори;
- утворюють Парафіяльну раду та ревізійну комісію;
- подають на затвердження єпархіальному архієрею кандидатуру голови Парафіяльної ради (архієрей має право призначити головою Парафіяльної ради настоятеля);
- визначають порядок роботи Парафіяльної ради;
- планують діяльність парафії;
- затверджують річний бюджет, включаючи розміри відрахувань на добродійність, та релігійно-просвітницькі цілі;
- затверджують плани та проектно-кошторисну документацію на будівництво та ремонт церковних будівель;
- розглядають і подають на затвердження єпархіального архієрея фінансові та інші звіти Парафіяльної ради й доповіді ревізійної комісії;
- затверджують штатний розпис;
- визначають утримання членів причту та Парафіяльної ради;
- в рамках цього Статуту, Статуту УПЦ та Статуту Київської єпархії УПЦ визначають порядок володіння, користування та розпорядження майном парафії, що належить їй на правах власності;
- обговорюють і приймають клопотання, звернення до єпархіального архієрея й органів державної влади та управління;
- розглядають скарги на членів Парафіяльної ради та на причт.

Скарги на настоятеля розглядаються у присутності і під головуванням благочинного.

2.4. Парафіяльна рада є виконавчим та розпорядчим органом парафії. Вона підзвітна Парафіяльним зборам та настоятелю. Парафіяльна рада складається з голови, його заступника та скарбника. Парафіяльна рада обирається з числа активних членів парафії за ознаками компетентності, морального авторитету та відданості УПЦ строком на три роки без обмеження числа переобрань.

2.5. Парафіяльна рада у згоді зі Статутом УПЦ:

- виконує рішення Парафіяльних зборів;
- разом із настоятелем скликає Парафіяльні збори;
- подає на розгляд і затвердження парафіяльних зборів плани діяльності парафії, проект річного бюджету, свої звіти.

Згідно з ор
голова парафія
Священик І.І. Сух

2.6. Парафіяльна рада:

- відповідає за цілісність майна, яке знаходиться у власності або користуванні парафії і веде його облік;
- забезпечує парафію необхідним майном;
- у відповідності із законодавством України надає житло членам причту парафії у випадках, коли вони його потребують;
- звертається до архієрея з пропозиціями щодо заміщення вакансій членів причту;
- за згодою настоятеля та у відповідності зі штатним розписом приймає на роботу громадян;
- відповідає за підтримання порядку під час здійснення богослужінь;
- здійснює контакти з органами державної влади й управління, громадськими об'єднаннями, підприємствами, установами та громадянами;
- виступає у цивільно-правових стосунках, укладає від імені парафії угоди.

2.7. Голова Парафіяльної ради представляє Парафіяльну раду у відносинах із державними установами, а також у суді, в разі необхідності дає доручення для виконання відповідних завдань членам Парафіяльної ради.

Якщо головою Парафіяльної ради є настоятель, другий підпис ставить скарбник. Банківські та інші фінансові документи підписуються головою Парафіяльної ради та скарбником.

Обов'язки заступника голови Парафіяльної ради визначаються Парафіяльними зборами. Скарбник здійснює облік і збереження грошових сум та пожертвувань, складає річний та інші фінансові звіти.

2.8. Парафію очолює настоятель, якого призначає єпархіальний архієрей.

Настоятель:

- керує причтом;
- представляє парафію при вирішенні канонічних, богослужбових, катехізаторських, педагогічних, благодійних та церковно-громадських питань;
- разом із Парафіяльною радою скликає Парафіяльні збори;
- може брати участь у роботі Парафіяльної ради;
- за повноваженнями представляє парафію перед органами державної влади й управління;
- у рамках штатного розпису призначає осіб, які беруть участь у богослужіннях (окрім членів причту) та іншій релігійній діяльності, пов'язаній із здійсненням цілей і завдань парафії;
- веде офіційне церковне листування, засвідчує довідки про здійснення у даній парафії хрещень та вінчань;
- веде богослужбовий журнал і забезпечує збереження парафіяльного архіву;
- здійснює нагляд за станом храму й наявністю всього необхідного для проведення богослужінь та іншої діяльності парафії;
- подає єпархіальному архієрею щорічні звіти про стан парафії.

Згідно з оригіналом
голова парафіяльної
Священик І. Сухонко

2.9. Причт парафії складається зі священників, дияконів та псаломщиків у кількості, визначеній єпархіальною владою. Члени причту призначаються єпархіальним архієреєм.

2.10. Ревізійна комісія:

- проводить ревізії, що включають перевірки наявності коштів, законності та правильності проведених витрат;
- контролює стан майна парафії;
- проводить щорічно інвентаризацію;
- здійснює контроль за зняттям карнавок та пожертвуваннями.

2.11. За результатами перевірок ревізійна комісія складає акти і подає їх на розгляд Парафіяльним зборам.

2.12. У разі переобрання всього складу Парафіяльної ради, а також на випадок переобрання або смерті голови Парафіяльної ради, Парафіяльні збори утворюють комісію у складі трьох осіб, яка складає акт про наявність майна або коштів. Парафіяльна рада приймає матеріальні цінності на основі цього акту.

3. Майновий стан парафії.

3.1. Кошти парафії утворюються з:

- добровільних пожертвувань громадян, підприємств, установ, організацій України, а також іноземних громадян, підприємств, установ, організацій, тощо;
- надходжень від реалізації, необхідних для участі у обрядах предметів релігійного призначення та богослужбової літератури;
- благодійних внесків, одержаних від парафіяльних закладів.

3.2. Розпорядником фінансів є Парафіяльна рада.

3.3. Парафія відраховує кошти на загально-церковні та єпархіальні потреби у рамках, узгоджених із єпархіальним архієреєм.

3.4. Будівлі, споруди, предмети культу, об'єкти соціального, добродійного та іншого призначення, кошти, література, інше майно, яке придбано , створено парафією за власний кошт, а також пожертвуване їй, громадянами, підприємствами, установами та організаціями, передане державою у власність, а також набуте на інших законних підставах, є власністю парафії.

3.5. Як структурний підрозділ Київської єпархії УПЦ, парафія визнає виключне право розпорядження культовими будівлями, що належать УПЦ на правах власності та перебувають на балансі Київської єпархії УПЦ, а також право розпорядження священними предметами, включаючи ікони (крім тих, що перебувають на обліку держави і становлять історичну та художню цінність) за Священним Синодом УПЦ.

Розпоряджатися будівлями та спорудами, що належать парафії на правах власності, парафія може за згодою єпархіального архієрея. Володіння, користування ці

Згідно з оригіналом
голова парафії
священник І.І. Сухо

розпорядження іншим майном парафія здійснює на основі підзвітності єпархіальному архієрею.

3.6. Парафія, як суб'єкт цивільного права, самостійно відповідає по своїх зобов'язаннях. На майно культового призначення не може бути звернено стягнення за претензіями кредиторів.

3.7. Добровільні пожертвування та кошти, отримані у зв'язку із здійсненням богослужінь, від реалізації предметів та літератури релігійного призначення не обкладаються податком у відповідності із законодавством України.

3.8. Парафія має право, у встановленому законом порядку, відкривати рахунки в установах банків, у тому числі валютні рахунки.

3.9. Парафія не надає будівель та приміщень, які належать їй або використовуються нею за угодами, для проведення зборів, мітингів та інших маніфестацій, що мають політичний характер.

3.10. Проведення ревізій фінансової діяльності парафії та парафіяльних закладів здійснюються у відповідності із Статутом УПЦ та законодавством України.

3.11. Парафія може користуватися пенсійним фондом УПЦ у порядку, встановленому Священним Синодом УПЦ.

4. Права парафії на заснування підприємств, засобів масової інформації, створення недільних шкіл, інших парафіяльних закладів.

4.1. Парафія, у порядку визначеному законодавством України, має право, для виконання своїх статутних завдань, засновувати видавничі, поліграфічні, виробничі, реставраційно-будівельні, сільськогосподарські та інші підприємства, а також добродійні заклади (притулки, інтернати, лікарні тощо), які мають право юридичної особи.

4.2. Парафія має право здійснювати добродійну діяльність і милосердя як самостійно, так і через громадські фонди, у відповідності із законодавством України.

4.3. Для релігійної освіти дітей та дорослих, парафією можуть створюватися недільні школи. З цією метою використовуються власні приміщення, інші приміщення, які надаються державними та громадськими організаціями, а також приватними особами на договірних засадах.

4.4. Рішення парафії про створення парафіяльних закладів та недільних шкіл, передбачених цим Статутом, затверджуються єпархіальним архієреєм.

Згідно з оригіналом
голова парафіяльної ради
Священник І.І. Сухо

4.5. Парафія може мати у користуванні земельні ділянки для підсобного господарства або створення сільськогосподарських підприємств у відповідності із законодавством України.

5. Порядок внесення змін і доповнень до Статуту.

5.1. Зміни та доповнення до цього Статуту вносяться на розгляд Парафіяльних зборів уповноваженими представниками парафії виключно зі згоди єпархіального архієрея і реєструються в тому ж порядку, що і Статут.

6. Порядок припинення діяльності парафії і вирішення майнових та інших питань у разі припинення діяльності парафії.

6.1. Діяльність парафії може бути припинена за рішенням єпархіального архієрея у порядку, передбаченому Статутом УПЦ.

6.2. У разі порушення парафією законодавства України її діяльність може бути припинено також за рішенням суду.

6.3. У разі припинення діяльності парафії майнові питання вирішуються відповідно до цього Статуту та законодавства України.

6.4. після припинення діяльності парафії майно, надане їй у користування державними, громадськими організаціями або громадянами, повертається його власникові.

6.5. У разі припинення діяльності парафії її правонаступником виступає Київська єпархія УПЦ. Після розрахунку з кредиторами та здійснення інших обов'язкових розрахунків майно парафії надходить у розпорядження Київської єпархії УПЦ.

Згідно з оригіналом
головна парафіяльної
священик І. І. Сухо

ЄДИНИЙ ДЕРЖАВНИЙ РЕЄСТР ЮРИДИЧНИХ ОСІБ ТА ФІЗИЧНИХ ОСІБ – ПІДПРИЄМЦІВ

ДЕРЖАВНА РЕЄСТРАЦІЙНА СЛУЖБА УКРАЇНИ

ВИПИСКА
з Єдиного державного реєстру юридичних осіб та фізичних осіб-підприємців

РЕЛІГІЙНА ГРОМАДА УКРАЇНСЬКОЇ ПРАВОСЛАВНОЇ ЦЕРКВИ ПАРАФІЇ НА ЧЕСТЬ ІКОНИ ПРЕСВЯТОЇ БОГОРОДИЦІ "ПОМІЧНИЦЯ В ПОЛОГАХ" У ПЕЧЕРСЬКОМУ РАЙОНІ М. КИЄВА

Ідентифікаційний код юридичної особи:
26089138

Місцезнаходження юридичної особи:
01042, М.КИЇВ, БУЛЬВАР ДРУЖБИ НАРОДІВ, БУДИНОК 21, КВАРТИРА 1

Дата державної реєстрації, дата та номер запису в Єдиному державному реєстрі юридичних осіб та фізичних осіб-підприємців про включення до Єдиного державного реєстру:
17.12.2001, 09.01.2013, 1 070 176 0000 048625

Згідно з оригіналом
голова парафіяльної ра
священик І.І. Сухомл

юридичної особи без довіреності, у тому числі підписувати договори, та наявність обмежень щодо представництва від імені юридичної особи або фізичної особи-підприємця:
СУХОНЯК ІВАН ІВАНОВИЧ (БЕЗ ОБМЕЖЕНЬ) - керівник

Прізвище, ім'я та по батькові осіб, які мають право вчиняти юридичні дії від імені юридичної особи без довіреності, у тому числі підписувати договори, та наявність обмежень щодо представництва від імені юридичної особи або фізичної особи-підприємця:
відомості відсутні

Дата та номер запису про взяття на облік, назва та ідентифікаційні коди органів статистики, Міндоходів, Пенсійного фонду України, в яких юридична особа перебуває на обліку:
20.12.2001, ГОЛОВНЕ УПРАВЛІННЯ РЕГІОНАЛЬНОЇ СТАТИСТИКИ, 21680000
21.12.2001, 27292, ДПІ У ПЕЧЕРСЬКОМУ Р-НІ ГУ МІНДОХОДІВ У М.КИЄВІ, 38748591 (дані про взяття на облік як платника податків)
21.12.2001, 04-028581, ДПІ У ПЕЧЕРСЬКОМУ Р-НІ ГУ МІНДОХОДІВ У М.КИЄВІ, 38748591 (дані про взяття на облік як платника єдиного внеску)

Не підлягає постановці на облік в ПЕНСІЙНОМУ ФОНДІ УКРАЇНИ у зв'язку з прийняттям Закону України від 04.07.2013 № 406-VII "Про внесення змін до деяких законодавчих актів України у зв'язку з проведенням адміністративної реформи"

Дані про основний вид економічної діяльності:
94.91 Діяльність релігійних організацій

Дані про реєстраційний номер платника єдиного внеску:
04-028581

Клас професійного ризику виробництва платника єдиного внеску за основним видом його економічної діяльності:
1

Дата та час видачі виписки:
12.01.2015 12:58:05

Внесено до реєстру:
Державний реєстратор МАКСИМЕНКО Л.І.

Сформовано документ:
Державний реєстратор МАКСИМЕНКО Л.І.

Державна реєстраційна служба України * Головне управління юстиції у м. Києві * Державний реєстратор юридичних осіб та фізичних осіб-підприємців * Максименко Лариса Іванівна

ДЕРЖСТАТ
ГОЛОВНЕ УПРАВЛІННЯ СТАТИСТИКИ У М.КИЄВІ
УПРАВЛІННЯ СТАТИСТИКИ У ПЕЧЕРСЬКОМУ РАЙОНІ
вул. Московська, 36, м. Київ, 01015
тел. (044) 254-40-97, E-mail:pecher@ukrpack.net

Реєстраційний номер відомостей _ 27/2-66

ВІДОМОСТІ З ЄДИНОГО ДЕРЖАВНОГО РЕЄСТРУ ПІДПРИЄМСТВ ТА ОРГАНІЗАЦІЙ УКРАЇНИ (ЄДРПОУ)

РЕЛІГІЙНА ГРОМАДА УКРАЇНСЬКОЇ ПРАВОСЛАВНОЇ ЦЕРКВИ ПАРАФІЇ НА ЧЕСТЬ ІКОНИ ПРЕСВЯТОЇ БОГОРОДИЦІ "ПОМІЧНИЦЯ В ПОЛОГАХ" У ПЕЧЕРСЬКОМУ РАЙОНІ М. КИЄВА

Ідентифікаційний код **26089138** Правовий статус суб'єкта ЮРИДИЧНА ОСОБА

Керівник СУХОНЯК ІВАН ІВАНОВИЧ

Телефон 0443600410

Дата первинної реєстрації 17.12.2001

Дата та номер останньої реєстраційної дії 12.01.2015 № 10701070003048625

Місце проведення останньої реєстраційної дії ВІДДІЛ ДЕРЖАВНОЇ РЕЄСТРАЦІЇ ЮРИДИЧНИХ ОСІБ ТА ФІЗИЧНИХ ОСІБ - ПІДПРИЄМЦІВ ПЕЧЕРСЬКОГО РАЙОНУ РЕЄСТРАЦІЙНОЇ СЛУЖБИ ГОЛОВНОГО УПРАВЛІННЯ ЮСТИЦІЇ У МІСТІ КИЄВІ

Класифікаційні дані:

Місцезнаходження за КОАТУУ	8038200000	01042 М.КИЇВ, ПЕЧЕРСЬКИЙ Р-Н, БУЛЬВАР ДРУЖБИ НАРОДІВ, БУДИНОК 21, КВАРТИРА 1
Організаційно-правова форма за КОПФГ	825	РЕЛІГІЙНА ОРГАНІЗАЦІЯ
Інституційний сектор економіки за КІСЕ	S.15	Некомерційні організації, що обслуговують домашні господарства

Згідно з оригіналом
голова парафіяльної
священик І.І. Сухоняк

Види діяльності за КВЕД-2010:

94.91 Діяльність релігійних організацій.

Дата надання відомостей 22.01.2015
Виконавець БОЙКО І.В Телефон 2544097

НАЧАЛЬНИК УПРАВЛІННЯ СТАТИСТИКИ БУЄВА Л.В.

КОАТУУ – Класифікатор об'єктів адміністративно – територіального устрою України
КОПФГ – Класифікація організаційно – правових форм господарювання
КВЕД – Класифікація видів економічної діяльності
КІСЕ – Класифікація інституційних секторів економіки

ЗАТВЕРДЖУЮ
Голова парафіяльної ради
_____ І.І. Сухоняк
(особистий підпис)
«1» вересня 2015 року

ШТАТНИЙ РОЗПИС

Релігійної громади на честь ікони Божої Матері «Помічниця в пологах»

Вводится з 1 вересня 2015 року

№ з/п	Назва структурного підрозділу	Назва посади (професії)	Код за Класифікатором професій	Кількість штатних одиниць	Посадовий оклад
1	Релігійна громада	Настоятель, голова парафіяльної ради	2460	1	1500
	Разом	1	2460	1	1500

РОЗРОБЛЕНО:
Голова парафіяльної ради _____ І.І. Сухоняк
(особистий підпис)

УКРАЇНСЬКА ПРАВОСЛАВНА ЦЕРКВА
Храм на честь ікони Пресвятої Богородиці «Помічниця в пологах»
01042 м. Київ, бульвар Дружби Народів 21,
тел.: +38 096 773-12-41, e-mail: pomichnytsia@gmail.com

Вих. № 024 від «7» 10 2015р.

ЛИСТ-ОБҐРУНТУВАННЯ

надання в орендне користування нежитлового приміщення для розміщення храму на честь ікони Пресвятої Богородиці «Помічниця в пологах»

З метою облаштування храму на честь ікони Пресвятої Богородиці «Помічниця в пологах», Релігійна громада Української Православної Церкви та парафії на честі ікони Пресвятої Богородиці «Помічниця в пологах» просить розглянути питання щодо надання в орендне користування нежилого приміщення загальною площею 41 кв.м. за адресою: м. Київ, вул. Арсенальна, 5, Київський міський пологовий будинок №1, для потреб релігійної громади на честь ікони Пресвятої Богородиці «Помічниця в пологах»

Громада має на меті:

1. Відродження благочинної християнської традиції створення лікарняних храмів.
2. Задоволення духовно-релігійних потреб вагітних жінок, породіль та співробітників пологового будинку: проведення подячних перед- та післяпологових молебнів, здійснення Таїнств Євхаристії, Хрещення, Соборовання та ін.
3. Поширення справи милосердя та доброчинності для нужденних вагітних жінок та породіль.

4. Духовно-релігійна підтримка сімей, що опинились у кризовій ситуації, психологічна допомога з метою:
   - збереження сім'ї та недопущення її розпаду;
   - відмови від проведення абортів;
   - недопущення залишення та відказу від новонароджених немовлят тощо.

5. Сприяння захисту материнства та дитинства.

Готуючись до пологів, навіть невіруюча жінка згадує про молитву, хоча і не знає, як молитися, і до кого звертатися, тому названий храм на честь чудотворної ікони Пресвятої Богородиці «Помічниця в пологах», є тим місцем молитви.

Перед цією іконою схиляються в гарячих молитвах матері, закликаючи на допомогу Преблагословенну Діву Марію, яка безболісно народила Христа Спасителя, віруючи, що Вона сильна перед Богом Заступниця і Помічниця всіх стражденних і обтяжених.

Відвідування храму на честь ікони Пресвятої Богородиці «Помічниця в пологах» дозволить жінкам отримати духовну опіку силу витривалості, фортецю і віру в свої сили перед майбутніми пологами, щоб світу дати нове новонароджене немовля.

З повагою,
Голова Парафіяльної ради
Священик Іоанн Сухоняк

Священик Іоанн

КИЇВСЬКА МІСЬКА РАДА

VIII СКЛИКАННЯ

ПОСТІЙНА КОМІСІЯ З ПИТАНЬ КУЛЬТУРИ, ТУРИЗМУ ТА ІНФОРМАЦІЙНОЇ ПОЛІТИКИ

01044, м. Київ, вул. Хрещатик, 36 *тел.:(044)202-72-25, тел./факс(044)202-73-05*

25.04.2016 № 08/292-087

Витяг з протоколу №7
чергового засідання постійної комісії Київської міської ради
з питань культури, туризму та інформаційної політики (Комісії)

м. Київ. 05.04.2016

Присутні депутати Комісії: ***Муха Вікторія Вячеславівна*** *– голова Комісії,* ***Бенюк Богдан Михайлович*** *– заступник голови Комісії (присутній з питання №10),* ***Поживанов Олександр Михайлович*** *– секретар Комісії,* ***Березницька Людмила Іванівна*** *– член Комісії,* ***Таранов Андрій Володимирович*** *– член Комісії.*

Присутні та запрошені:

Сухоняк Іван Іванович – голова парафіяльної ради релігійної громади Української православної церкви парафії на честь ікони Пресвятої Богородиці «Помічниця в пологах».

Крикун Павло Петрович – заступник головного лікаря з економічних питань пологового будинку №1.

Порядок денний

5. Розгляд **проекту рішення Київської міської ради** «Про передачу в оренду без проведення конкурсу нежитлових приміщень комунальної власності територіальної громади міста Києва *(релігійній громаді УПЦ парафії на честь ікони Пресвятої Богородиці «Помічниця в пологах» у Печерському районі м. Києва на вул. Арсенальній, 5, 41,0 кв. м, підвал, на 2 роки 364 дні)*

(подання заступника голови Київської міської державної адміністрації) М. Радуцького, звернення ПК охорони здоров'я та соціального захисту від 28.03.2016 №08/287-185,

доручення заступника міського голови-секретаря Київської міської ради від 05.02.2016 №08/231-713/ПР, звернення постійної комісії Київської міської ради з питань охорони здоров'я та соціального захисту від 28.03.2016 №08/287-185).

По питанню №5.

Слухали: В.В. Муху про **проект рішення Київської міської ради** «Про передачу в оренду без проведення конкурсу нежитлових приміщень комунальної власності територіальної громади міста Києва» *(релігійній громаді УПЦ парафії на честь ікони Пресвятої Богородиці «Помічниця в пологах» у Печерському районі м. Києва на вул. Арсенальній, 5, 41,0 кв. м, підвал, на 2 роки 364 дні).*

Виступили: Сухоняк І. І.: релігійна громада знаходиться у зазначеному приміщенні з 2001 року, жодних зауважень за цей час не було. Надається допомога при пологах та немовлятам.

Крикун П.П. зазначив, що лікарня підтримує зазначене питання, з релігійною громадою є порозуміння.

В.В. Муха: враховуючи, що інших пропозицій не надійшло, запропонувала погодити.

Голосували: «За» - 4; «Проти» - 0; «Утримався» - 0;

Ухвалили: ***проект рішення Київської міської ради*** *«Про передачу в оренду без проведення конкурсу нежитлових приміщень комунальної власності територіальної громади міста Києва»* ***погодити.***

Голова Муха В.В.

ВИКОНАВЧИЙ ОРГАН КИЇВСЬКОЇ МІСЬКОЇ РАДИ
(КИЇВСЬКА МІСЬКА ДЕРЖАВНА АДМІНІСТРАЦІЯ)
КОМУНАЛЬНЕ ПІДПРИЄМСТВО
КИЇВСЬКЕ ІНВЕСТИЦІЙНЕ АГЕНТСТВО

01004, м. Київ, вул. Терещенківська, 11-А, тел./факс 289-53-51, e-mail: info@investinkyiv.org, web: www.investinkyiv.org
Код ЄДРПОУ 21655857

1.3.

28.04.2016 р. № 301-661

Київська міська рада
28.04.2016 № 08/7566

Заступнику міського голови –
секретарю Київської міської ради
Прокопіву В. В.

Шановний Володимире Володимировичу!

Відповідно до Положення про порядок проведення інвестиційних конкурсів, затвердженого рішенням Київської міської ради від 24.05.2007 №528/1189, комунальним підприємством «Київське інвестиційне агентство» (далі – Агентство) було опрацьовано інвестиційну ініціативу, яка надійшла від Департаменту охорони здоров'я стосовно можливості реалізації інвестиційного проекту на території міжрайонного диспансерного відділення №3 ТМО «ФТИЗІАТРІЯ» у м. Києві за адресою: пров. Чеслава Бєлінського, 6.

В ході збору вихідних даних було встановлено, що відповідно до наказу Департаменту охорони здоров'я від 03.03.2015 №119 «Про оптимізацію роботи протитуберкульозної служби м. Києва» міжрайонне диспансерне відділення №3 ТМО «ФТИЗІАТРІЯ» у м. Києві було закрите з 04.05.2015 року, а надання протитуберкульозної допомоги населенню Печерського, Святошинського, Солом'янського, Шевченківського районів м. Києва здійснюється на базі ТМО «ФТИЗІАТРІЯ» у м. Києві за адресою: вул. Васильківська, 35.

Крім того було встановлено, що будівля протитуберкульозного диспансеру знаходиться в незадовільному стані, її подальша експлуатація є не можливою, оскільки не відповідає санітарно-епідеміологічним вимогам та нормам та потребує капітального ремонту орієнтовною вартістю 5,5 млн. грн.

Також значним навантаженням на міський бюджет є утримання зазначених будівель. Так за рік на охорону, сплату комунальних платежів, підготовку до осіннє-зимового періоду ТМО «ФТИЗІАТРІЯ» було витрачено 560 тис. грн.

З метою більш ефективного використання міських активів було прийняте рішення про включення до переліку об'єктів, які потребують залучення інвестицій, проект «Будівництво житлового комплексу в пров. Чеслава Бєлінського, 6 у Шевченківському районі».

На виконання п.2 протоколу від 15.06.2015 №70/2015 постійно діючої конкурсної комісії по залученню інвесторів до фінансування будівництва, реконструкції, реставрації тощо об'єктів житлового та нежитлового призначення, незавершеного будівництва, інженерно транспортної інфраструктури міста Києва було розроблено проект рішення Київської міської ради «Про майнові питання, пов'язані з будівництвом житлового комплексу в пров. Чеслава Бєлінського, 6 у Шевченківському районі», який було погоджено в установленому порядку з відповідними структурними

підрозділами Київської міської державної адміністрації та передано на розгляд до постійної комісії Київської міської ради з питань власності, постійної комісії Київської міської ради з питань охорони здоров'я та соціального захисту та постійної комісії Київської міської ради з питань бюджету та соціально-економічного розвитку.

На засіданні постійної комісії Київської міської ради з питань охорони здоров'я та соціального захисту 23.12.2015 було розглянуто вказаний вище проект рішення Київської міської ради та з метою поглибленого вивчення даного питання було створено робочу групу.

28.01.2016 та 09.03.2016 в ході засідань робочої групи відбулося обговорення можливості реалізації інвестиційного проекту «Будівництво житлового комплексу в пров. Чеслава Бєлінського, 6 у Шевченківському районі», Агентством було надано на ознайомлення попередні пропозиції стосовно подальшої забудови земельної ділянки в пров. Чеслава Бєлінського, 6 та благоустрою прилеглої території, фінансово-економічне обґрунтування доцільності реалізації зазначеного проекту та залучення додаткових коштів до міського бюджету.

30.03.2016 на засіданні постійної комісії Київської міської ради з питань охорони здоров'я та соціального захисту було розглянуто питання стосовно закриття робочої групи щодо вивчення проекту рішення Київської міської ради «Про майнові питання, пов'язані з будівництвом житлового комплексу в пров. Чеслава Бєлінського, 6 у Шевченківському районі» та затверджено звіт робочої групи, висновками якого було зафіксовано факт наявності проблеми туберкульозу, відсутність міської програми протидії туберкульозу та окреслено деякі заходи щодо визначення стану захворюваності на туберкульоз в м. Києва.

Також в ході дискусії членами постійної комісії було винесено на голосування окремим питанням **відмову** Агентству в реалізації інвестиційного проекту з будівництва житлового комплексу в пров. Чеслава Бєлінського, 6 у Шевченківському районі.

За результатами голосування, комісією прийнято рішення **не відмовляти** КП «Київське інвестиційне агентство» в реалізації проекту з будівництва житлового комплексу в пров. Чеслава Бєлінського, 6 у Шевченківському районі.

Разом з тим, проект рішення Київської міської ради «Про майнові питання, пов'язані з будівництвом житлового комплексу в пров. Чеслава Бєлінського, 6 у Шевченківському районі» станом на **26.04.2016**, без наявних на то юридичних причин **не підписано** постійною комісією Київської міської ради з питань охорони здоров'я та соціального захисту та не направлено до постійної комісії Київської міської ради з питань власності для його подальшого розгляду згідно Регламенту.

Зазначені обставини суттєво затримують проходження інвестиційного процесу та залучення додаткових коштів до міського бюджету, що в цілому негативно впливає на інвестиційний клімат міста.

Реалізація зазначеного проекту надасть можливість покращити матеріально-технічну базу медичних закладів (зокрема закладів ТМО «ФТИЗІАТРІЯ» у м. Києві), а саме надасть можливість завершити роботи з капітального ремонту відділення для лікування хворих на мультирезистентний

туберкульоз Київської міської туберкульозної лікарні № 2 смт. Гостомель, який потребує капітальних вкладень близько 40 млн. грн.).

Враховуючи викладене, просимо Вас, шановний Володимире Володимировичу, втрутитись у ситуацію, що склалась з метою вирішення Агентством порушеного питання в найкоротший термін.

Додатки:

1. Копія наказу Департаменту охорони здоров'я від 03.03.2015 №119;
2. Копія пояснювальної записки до інвестиційної ініціативи ТМО «ФТИЗІАТРІЯ» у м. Києві;
3. Копія витягу з протоколу від 15.06.2015 №70/2015;
4. Копія витягу з протоколу від 13.01.2016 №6;
5. Копія проміжного звіту робочої групи від 28.01.2016;
6. Копія проміжного звіту робочої групи від 09.03.2016;
7. Копія Витягу з протоколу від 30.03.2016 №11;
8. Передпроектні пропозиції щодо будівництва житлового комплексу в пров. Чеслава Бєлінського, 6 у Шевченківському районі.

З повагою

Генеральний директор О. Містюк

Біляк К. О.
289-53-51

ВИКОНАВЧИЙ ОРГАН КИЇВСЬКОЇ МІСЬКОЇ РАДИ
(КИЇВСЬКА МІСЬКА ДЕРЖАВНА АДМІНІСТРАЦІЯ)
ДЕПАРТАМЕНТ ОХОРОНИ ЗДОРОВ'Я

НАКАЗ

03 . 03 . 2015 р. м. Київ № 119

Про оптимізацію роботи
протитуберкульозної служби
м. Києва

На виконання заходів Загальнодержавної цільової соціальної програми протидії захворюванню на туберкульоз на 2012-2016 роки, наказу Міністерства охорони здоров'я України від 31 грудня 2013 року № 1169 «Про затвердження Плану заходів з виконання спеціальної умови Глобального фонду для боротьби зі СНІДом, туберкульозом та малярією в рамках 9-го раунду за компонентом «туберкульоз», розпорядження виконавчого органу Київської міської ради (Київської міської державної адміністрації) від 31 березня 2014 року № 320 «Про заходи щодо наповнення бюджету м. Києва, економного і раціонального використання бюджетних коштів та посилення фінансово-бюджетної дисципліни у 2014 році» та з метою оптимізації структури існуючих протитуберкульозних закладів, підвищення ефективності та результативності їх функціонування

Н А К А З У Ю :

1. Директору Територіального медичного об'єднання «ФТИЗІАТРІЯ» у місті Києві Загуті Ю.Б.:

1.1.3 04.05.2015 скоротити 50 ліжок стаціонару денного перебування хворих Територіального медичного об'єднання «ФТИЗІАТРІЯ» у місті Києві.

1.2. З 04.05.2015 закрити міжрайонне диспансерне відділення № 1 Територіального медичного об'єднання «ФТИЗІАТРІЯ» у місті Києві (далі – МДВ №1), що розташоване по вул. Перспективній, 6 у Печерському районі м. Києва.

1.3. З 04.05.2015 закрити міжрайонне диспансерне відділення № 3 Територіального медичного об'єднання «ФТИЗІАТРІЯ» у місті Києві (далі МДВ №3), що розташоване по провулку Чеслава Белінського, 6 у Солом'янському районі м. Києва.

1.4. Забезпечити надання протитуберкульозної допомоги населенню Печерського, Святошинського, Солом'янського, Шевченківського районів м. Києва на базі Територіального медичного об'єднання «ФТИЗІАТРІЯ» у місті Києві за адресою Васильківська, 35 у Голосіївському районі м. Києва.

Вх. № 17/4 від 03 03 15 р.

1.5. Забезпечити додержання встановлених законодавством гарантій працівникам Територіального медичного об'єднання «ФТИЗІАТРІЯ» у місті Києві.

1.6. В штатному розписі Територіального медичного об'єднання «ФТИЗІАТРІЯ» у місті Києві на 2015 рік врахувати зміни, внесені цим наказом, та надати до управління економіки Департаменту охорони здоров'я уточнені розрахунки до кошторису видатків на 2015 рік.

1.7. Вжити заходів щодо збереження та ефективного використання майна МДВ №1 та МДВ №3.

2. Головному лікарю Київської міської туберкульозної лікарні № 1 з диспансерним відділенням Стадніку Л.В.:

2.1. З 04.05.2015 скоротити 80 ліжок відділення денного перебування хворих Київської міської туберкульозної лікарні № 1 з диспансерним відділенням.

2.2. З 04.05.2015 скоротити 15 ліжок акушерського відділення Київської міської туберкульозної лікарні № 1 з диспансерним відділенням.

2.3. Забезпечити додержання встановлених законодавством гарантій працівникам відділення денного перебування хворих та акушерського відділення Київської міської туберкульозної лікарні № 1 з диспансерним відділенням.

2.4. В штатному розписі Київської міської туберкульозної лікарні № 1 з диспансерним відділенням на 2015 рік врахувати зміни, внесені цим наказом, та надати до управління економіки Департаменту охорони здоров'я уточнені розрахунки до кошторису видатків на 2015 рік.

3. Начальникам управлінь охорони здоров'я: Святошинської районної в місті Києві державної адміністрації Кришталь Н.Ю., Печерської районної в місті Києві державної адміністрації Коровіну С.Г., Солом'янської районної в місті Києві державної адміністрації Клименку П.М., Шевченківської районної в місті Києві державної, адміністрації Рейф В.І., головному лікарю Київської міської клінічної лікарні № 5 Юрченку О.В. забезпечити інформування медичних працівників підпорядкованих закладів охорони здоров'я про закриття МДВ № 1 та МДВ № 3 та направлення пацієнтів до Територіального медичного об'єднання «ФТИЗІАТРІЯ» у місті Києві (вул. Васильківська, 35).

4. Визнати таким, що втратив чинність, наказ Департаменту охорони здоров'я виконавчого органу Київської міської ради (Київської міської державної адміністрації) від 29 грудня 2014 року № 688 «Про оптимізацію роботи протитуберкульозної служби м. Києва».

5. Контроль за виконанням цього наказу покласти на заступників директора відповідно до розподілу функціональних обов'язків.

Виконувач обов'язків директора А. Арешкович

Пояснювальна записка

до інвестиційної ініціативи ТМО «ФТИЗІАТРІЯ» у м. Києві, щодо залучення земельної ділянки за адресою пров. Ч.Бєлінського, 6 до інвестиційно привабливих об'єктів та реалізації інвестиційного проекту

1. Обґрунтування необхідності прийняття рішення

1.1. Неналежний санітарний стан будівель та споруд усіх протитуберкульозних закладів міста, термінова потреба у капітальному ремонті та відсутність фінансування на ці заходи.

1.2. Необхідність виконання заходів Загальної цільової соціальної програми протидії захворюванню на туберкульоз на 2012-2016 р.р.

п.1.1. Реформування системи надання протитуберкульозної допомоги.

п.1.1.2. Приведення будівель та споруд у відповідність за санітарними та будівельними нормами.

п.5.2. Утворення відділень для стаціонарного лікування хворих на мультирезистентний туберкульоз.

1.3. Необхідність виконання затвердженого МОЗ України (від 31.12.2013 р. № 1169) Плану заходів з виконання спеціальних умов Глобального фонду для боротьби зі СНІДом, туберкульозом та малярією в рамках 9-го раунду за компонентом «Туберкульоз»

п.4. Впровадження моделі надання медичної допомоги хворим на туберкульоз, яка базується на розширенні надання медичної допомоги на амбулаторному етапі (лікування хворих на туберкульоз на базі закладів первинної медичної допомоги та закладів різних форм власності та підпорядкування за місцем проживання хворого під контролем фтизіатра).

1.4. Проведений медико-економічний аналіз діяльності протитуберкульозних закладів міста з метою удосконалення системи фінансування протитуберкульозної служби:

- неефективна робота ліжка;
- нерівномірне навантаження на медичний персонал;
- неефективне використання ресурсу на утримання харчоблоків;
- великий розкид середньої собівартості медичної допомоги у однопрофільних відділеннях;
- значне недовантаження потенційних можливостей Київської міської туберкульозної лікарні № 2 (Гостомель);
- велика сума фінансових втрат через утримання пацієнтів в стаціонарних відділеннях без клінічних показників до госпіталізації (14 млн. грн., або 33 % від загального об'єму витрат).

1.5. Виконання Розпорядження КМР (КМДА) від 31.03.2014 р. № 320 «Про заходи щодо наповнення бюджету м. Києва, економічного і раціонального використання бюджетних коштів та посилення фінансово-бюджетної дисципліни (п. 2.21.).

1.6. Відсутність необхідності у площах міжрайонного диспансерного відділення № 3 по пров. Ч.Бєлінського, 6 для подальшої роботи служби, у зв'язку з проведеними заходами на виконання Державної програми по боротьбі з туберкульозом та закриття стаціонару денного перебування хворих на 50 ліжок ТМО «ФТИЗФАТРІЯ» у м. Києві за адресою вул. Васильківська, 35.

2. Мета установи

Залучення коштів для проведення капітального ремонту ТМО «ФТИЗІАТРІЯ» у м. Києві за адресою вул. Васильківська, 35 (потреба – 17 664 990 грн.).

Залучення коштів на завершення робіт з капітального ремонту відділення для лікування хворих на мультирезистентний туберкульоз Київської міської туберкульозної лікарні № 2 (Гостомель) (потреба – 38 000 000 грн.).

Залучення коштів на проведення капітального ремонту інших будівель та споруд протитуберкульозних закладів (потреба розраховується).

3. Характеристика об'єкта інвестування

Міжрайонне диспансерне відділення № 3 розташоване за адресою пров. Ч.Бєлінського, 6 у Шевченківському районі міста – було структурним підрозділом ТМО «ФТИЗІАТРІЯ» у м. Києві і не мало статусу юридичної особи. Обслуговувало населення Солом'янського та Шевченківського районів.

Закрито за Наказом Департаменту охорони здоров'я від 03.03.2015р. № 119 з 04.05.2015 року на виконання вищевказаних нормативних актів.

Обслуговування населення здійснюється на базі ТМО «ФТИЗІАТРІЯ» за адресою вул. Васильківська, 35 та закладах ПМД.

Розмір земельної ділянки – 0,4176 га.

Площа будівель:

Лікувального корпусу – 1090 м^2

Прохідна – 12 м^2

Сарай – 51 м^2

Рік будівництва:

Лікувального корпусу – 1935

Прохідна – 1968

Сарай – 1916

Останній капітальний ремонт проводився в 1988 році.

Витрати на утримання будівель на рік складають – 565 800,97 грн.

Потреба у коштах на капітальний ремонт складає – 5 437 358 грн.

Право користування земельною ділянкою належить ТМО «ФТИЗІАТРІЯ» у м. Києві

Цільове призначення – для експлуатації та обслуговування будівель та споруд.

4. Прогноз наслідків прийняття рішення

4.1. Приведення у відповідність до санітарних та будівельних норм будівель та споруд протитуберкульозних закладів міста.
4.2. Створення відділення для лікування хворих на мультирезистентний туберкульоз.
4.3. Реорганізація протитуберкульозної служби. Винесення ліжкового фонду за межі міста.
4.4. Додержання вимог санітарно-епідеміологічної служби щодо розташування, облаштування та утримання протитуберкульозних закладів. Усунення джерела протитуберкульозної інфекції з центру міста.
4.5. Економія бюджетних коштів по видатках на утримання будівель та споруд, раціональному використанню ліжкового фонду, видатків на харчування.
4.6. Можливість забезпечення соціальної підтримки хворих на туберкульоз на амбулаторно-контрольованому етапі лікуванні за рахунок економії бюджетних коштів по попередньому пункту (на виконання п. 5.6. Загальнодержавної програми протидії захворювання на туберкульоз).
4.7. Попередження створення надзвичайних ситуацій, руйнування та розкрадання майна, пожеж, руйнування підпірної стіни, витікання з каналізаційних мереж, скарг мешканців прилеглих, до території міжрайонного диспансерного відділення № 3, жилих будинків та працівників Фонду Державного майна України. (Такі та інші проблеми ТМО «ФТИЗІАТРІЯ» зараз має по міжрайонному диспансерному відділенню № 2 по вул. Львівська, 3, яке закрито з 01.01.2012 р. та рішення щодо його подальшого використання досі не прийнято).
4.8. Усунення причин для скарг хворих та їх родичів щодо неналежних умов перебування у протитуберкульозних закладах міста.
4.9. Забезпечення належних умов для роботи медичного персоналу.
4.10. Можливість забезпечення медичних працівників міста квартирами.

Директор Ю. Загута

Виконавець
Осауленко Н.В.
Т. 258-98-36

ВИТЯГ

ПРОТОКОЛ № 70/2015

засідання постійно діючої конкурсної комісії по залученню інвесторів до фінансування будівництва, реконструкції, реставрації тощо об'єктів житлового та нежитлового призначення, незавершеного будівництва, інженерно-транспортної інфраструктури міста Києва, утвореної розпорядженням Київської міської державної адміністрації від 22.10.2007 №1403

м. Київ **15 червня 2015 р.**

Порядок денний

1. Про включення до переліку об`єктів, які потребують залучення інвестицій, проектів:

1.4. «Будівництво житлового комплексу в пров. Чеслава Бєлінського, 6 у Шевченківському районі».

По питанню 1.1.

Заслухали: Містюка О.О.

Доповідач повідомив, що комунальне підприємство виконавчого органу Київської міської ради (Київської міської державної адміністрації) «Київське інвестиційне агентство» направило Департаменту економіки та інвестицій лист від 09.06.2015 № 301-1407 щодо винесення на розгляд інвестиційної комісії питання включення до переліку об'єктів, які потребують залучення інвестицій, проекту «Будівництво житлового комплексу в пров. Чеслава Бєлінського, 6 у Шевченківському районі».

Відповідно до рішення Київської міської ради від 02.02.2006 № 94/3185 Київському міському центральному протитуберкульозному диспансеру оформлено право постійного користування земельною ділянкою площею 0,42 га для експлуатації та обслуговування будівель і споруд міжрайонного диспансерного відділення №3у пров. Чеслава Бєлінського, 6. Державний акт на право постійного користування земельною ділянкою від 23.11.2007.

На вказаній земельній ділянці знаходиться нерухоме майно. Реалізація інвестиційного конкурсу можлива за умови вирішення майнових питань, пов'язаних з будівництвом житлового комплексу в пров. Чеслава Бєлінського, 6 в Шевченківському районі шляхом відшкодування до бюджету м. Києва вартості списання та знесення будівель та споруд.

Запропоновано визначити замовником підготовчих (передінвестиційних) робіт комунальне підприємство виконавчого органу Київської міської ради (Київської міської державної адміністрації) «Київське інвестиційне агентство». Замовником реалізації проекту запропоновано визначити територіальне медичне об'єднання «Фтизіатрія».

Вирішили:

1. Включити до переліку об'єктів, які потребують залучення інвестицій, проект «Будівництво житлового комплексу в пров. Чеслава Бєлінського, 6 у Шевченківському районі».
2. Департаменту охорони здоров'я спільно з Департаментом комунальної власності та Департаментом економіки та інвестицій розробити проект рішення Київської міської ради про вирішення майнових питань, пов'язаних з будівництвом житлового комплексу в пров. Чеслава Бєлінського, 6 у Шевченківському районі шляхом відшкодування до бюджету м. Києва вартості списання та знесення будівель та споруд.
3. Департаменту охорони здоров'я спільно з Департаментом земельних ресурсів та територіальним медичним об'єднанням «Фтизіатрія» розробити проект рішення Київської міської ради про зміну цільового призначення земельної ділянки для реалізації інвестиційного проекту.
4. Департаменту економіки та інвестицій у встановленому порядку розробити проект розпорядження виконавчого органу Київської міської ради (Київської міської державної адміністрації) про включення проекту до переліку об'єктів, які потребують залучення інвестицій, після прийняття рішень Київської міської ради, зазначених у п. 2 та п.3.
5. Визначити замовником підготовчих робіт комунальне підприємство виконавчого органу Київської міської ради (Київської міської державної адміністрації) «Київське інвестиційне агентство».
6. Визначити замовником реалізації проекту територіальне медичне об'єднання «Фтизіатрія».

Рішення прийнято

Секретар Комісії **Містюк О.О.**

КИЇВСЬКА МІСЬКА РАДА

VIII СКЛИКАННЯ

ПОСТІЙНА КОМІСІЯ З ПИТАНЬ ВЛАСНОСТІ

01044, м. Київ, вул. Хрещатик, 36 тел.:(044) 202-73-12

22.01.2016 № 08/283-82 вих

Департамент економіки та інвестицій
виконавчого органу
Київської міської ради (КМДА)

Направляється витяг з протоколу №6 засідання постійної комісії Київської міської ради з питань власності від 13.01.2016 до відома та врахування в роботі.

Витяг з протоколу №6
засідання постійної комісії Київської міської ради
з питань власності від 13.01.2016

1.2. Перший заступник голови КМДА І.Ніконов, заступник голови П.Пантелеєв, заступник голови М.Радуцький, Департамент економіки та інвестицій виконавчого органу Київської міської ради (КМДА), Департамент комунальної власності м. Києва виконавчого органу Київради (КМДА), Департамент охорони здоров'я виконавчого органу Київради (КМДА): проект рішення Київради "Про майнові питання, пов'язані з будівництвом житлового комплексу в пров. Чеслава Белінського, 6 у Шевченківському районі" (доручення від 04.12.2015 №08/231-15/ПР).

Розглядалось у протоколі №4 від 24.12.2015 – ухвалено перенести розгляд проекту рішення та доручено ДЕтаІ, ДКВ вивчити можливість щодо внесення змін до відповідних нормативних документів, що регулюють інвестиційну діяльність, зокрема до рішення Київради від 24.05.2007 №528/1189 в частині послідовності прийняття рішень: 1) проведення незалежної оцінки майна; 2) надання інформації щодо суми залучених інвестицій; 3) вирішення питань про знесення об'єктів комунальної власності.

Доручено ДЕтаІ, надати довідку ДОЗ про те, що відділення №3 Міського протитуберкульозного диспансеру за даною адресою є недіючим.

Доповідачі: представники департаментів.

Слухали: Л.Антоненка.

Виступили: О.Світличний, М.Іщенко, С.Артеменко, Б.Чорній, А.Андреєв.

Л.Антоненко зауважив, що на засіданні комісії 24.12.2015 було прийнято рішення про можливу зміну існуючого порядку прийняття аналогічних проектів шляхом внесення змін до відповідних нормативних документів, що регулюють інвестиційну діяльність в частині послідовності прийняття рішень, а саме: 1) проведення незалежної оцінки майна; 2) надання інформації щодо суми залучених інвестицій; 3) вирішення питань про знесення об'єктів комунальної власності.

Голосували: 1. Підтримати проект рішення Київради. Рекомендувати для розгляду на пленарному засіданні Київради в установленому Регламентом Київради порядку.

Результати голосування: "за" – 3 (М.Іщенко, М.Конобас, А.Андреєв), "проти" – 1 (Л.Антоненко), "утримались" – 4 (Ю.Вахель, С.Артеменко, Я.Діденко, М.Буділов).

РІШЕННЯ НЕ ПРИЙНЯТО

Голова комісії Л.Антоненко

1/8 ж 3

Проміжний звіт

робочої групи Постійної комісії Київської міської ради з питань охорони здоров'я та соціального захисту щодо вивчення проекту рішення Київської міської ради "Про майнові питання, пов'язані з будівництвом житлового комплексу у провулку Чеслава Білінського, 6 у Шевченківському районі м. Києва".

28.01.2016 м. Київ

ВСТУП

Робочу групу було створено 23.12.2015 під час засідання комісії Київської міської ради з питань охорони здоров'я та соціального захисту при розгляді питання порядку денного за номером 8. " Розгляд доручення заступника міського голови-секретаря Київської міської ради В. Прокопіва від 04.12.2015 року №08/231-15/ПР щодо розгляду проекту рішення Київської міської ради "Про майнові питання, пов'язані з будівництвом житлового комплексу в пров. Чеслава Белінського, 6 у Шевченківському районі".

Причиною створення робочої групи була необхідність довивчення інформації щодо будівництва житлового комплексу та потреба ознайомлення з документацією.

ВХІДНА ІНФОРМАЦІЯ

Склад робочої групи:

- Гелевей О.І. - голова постійної комісї;
- Іванченко В.А. - заступник голови постійної комісії;
- Лобан Ю.М. - секретар постійної комісії; голова робочої групи;
- Кочур М.А. - член постійної комісії;
- Чорній Богдан Петрович - заступник директора КП «КІА»;
- Максименко Євген Олександрович - КП «КІА»;
- Біляк Катерина Олексіївна - КП «КІА»;

На засіданні робочої групи, яке відбулося 28.01.2016р., були присутні члени робочої групи та запрошені особи:

Гелевей О. І. - голова постійної комісії;

Лобан Ю. М. – секретар постійної комісії; голова робочої групи;

Чорній Б. П. – заступник директора КП «КІА»;

Максименко Є. О. – КП «КІА».

Біляк К. О. – КП «КІА»

Загута Ю. Б. – директор ТМО «Фтизіатрія»;

Сєдов О. А. - представник Департаменту охорони здоров'я;

Оліфіренко І. - представник Громадської організації;

23.12.2015 під час розгляду на Постійні комісії Київської міської ради з питань охорони здоров'я та соціального захисту доручення заступника міського голови-секретаря Київської міської ради В. Прокопіва від 04.12.2015 року №08/231-15/ПР стосовно проекту рішення Київської міської ради "Про майнові питання, пов'язані з будівництвом житлового комплексу в пров. Чеслава Бєлінського, 6 у Шевченківському районі" виникла необхідність у створенні робочої групи з метою поглибленого вивчення даного питання.

Робочою групою було заслухано інформацію – Загути Юлії Борисівни (директора ТМО «Фтизіатрія), Сєдова Олександра Андрійовича (представника Департаменту охорони здоров'я), Інни Оліфіренко (представника громадської організації) та Чорнія Богдана Петровича (заступника директора КП «КІА»). Стало відомо, що даний туберкульозний диспансер у пров. Чеслава Білінського, 6 є структурним підрозділом ТМО «Фтизіатрія», загальною площею 190 метрів квадратних, в якому працювало 8 лікарів. Диспансер обслуговував жителів хворих на туберкульоз 2 районів міста – Солом'янського і Шевченківського.

Чому саме виникло питання про реорганізацію і закриття відповідного диспансеру? Сама будівля збудована у 1935 році, але останній ремонт у даному приміщенні був аж у 1988р. Будинок знаходиться в аварійному стані, існує необхідність у ремонті мереж всіх рівнів, несправність останніх призводила до

досить частих поломок і аварій. Зі слів директора, на даний час надають допомогу хворим на туберкульозну паличку 3 міські заклади охорони здоров'я .

Представник Департаменту охорони здоров'я (Далі – ДОЗ) зазначив, що вони не заперечують про розвиток інвестиційного проекту, але його треба детально доопрацювати в деяких пунктах. Наприклад в п.4 зазначено що ДОЗ отримує відшкодування за вартість будівлі , однак вартість будівлі нульова.

Як зауважив представник громадської організації, проблема також полягає в тому, що жителям із лівого берега необхідно їхати на правий берег або на Оболонь для отримання стаціонарної або амбулаторної допомоги, що викликає певні незручності у жителів міста.

В свою чергу, Чорній Богдан Петрович (заступник директора КП «КІА») посилається на лист від 14.05.15 року № 061-4347/07, де зазначається, що враховуючи згоду ТМО «Фтизіатрія», ДОЗ не має заперечень або зауважень з приводу реалізації проекту за умови, що отриманні кошти будуть спрямовані на зміцнення матеріальної технічної бази медичних закладів охорони здоров'я міста.

З огляду на неузгодженість наданої інформації Робочою групою було вирішено запросити від ДОЗ для опрацювання такі додаткові матеріали:

- Копію рішення про закриття туберкульозного диспансеру за адресою пров. Чеслава Біліньского, 6;
- Офіційну інформацію керівництва стосовно аргументованих заперечень щодо впровадження вищеназваного проекту;
- Пропозиції ДОЗ стовно вирішення порушених питань;
- Перелік закладів ТМО «Фтизіатрія» з інформацією про функціональне призначення та про кількість медичного персоналу, яка в них працює;

Голова робочої групи Ю.М. Лобан

Проміжний звіт

робочої групи Постійної комісії Київської міської ради з питань охорони здоров'я та соціального захисту щодо вивчення проекту рішення Київської міської ради "Про майнові питання, пов'язані з будівництвом житлового комплексу у провулку Чеслава Білінського, 6 у Шевченківському районі м. Києва".

09.03.2016 м. Київ

ВСТУП

Робочу групу було створено 23.12.2015 під час засідання комісії Київської міської ради з питань охорони здоров'я та соціального захисту при розгляді питання порядку денного за номером 8. " Розгляд доручення заступника міського голови-секретаря Київської міської ради В. Прокопіва від 04.12.2015 року №08/231-15/ПР щодо розгляду проекту рішення Київської міської ради "Про майнові питання, пов'язані з будівництвом житлового комплексу в пров. Чеслава Бєлінського, 6 у Шевченківському районі".

Причиною створення робочої групи була необхідність довивчення інформації щодо будівництва житлового комплексу та потреба ознайомлення з документацією.

ВХІДНА ІНФОРМАЦІЯ

Склад робочої групи:

- Гелевей О.І. - голова постійної комісї;
- Іванченко В.А. - заступник голови постійної комісії;
- Лобан Ю.М. - секретар постійної комісії; голова робочої групи;
- Кочур М.А. - член постійної комісії;
- Чорній Богдан Петрович - заступник директора КП «КІА»;
- Максименко Євген Олександрович - КП «КІА»;
- Біляк Катерина Олексіївна - КП «КІА»;

На засіданні робочої групи, яке відбулося 28.01.2016р., були присутні члени робочої групи та запрошені особи:

- Гелевей О. І. - голова постійної комісії;
- Лобан Ю. М. – секретар постійної комісії; голова робочої групи;
- Містюк О. О. – генеральний директор КП «КІА»
- Чорній Б. П. – заступник директора КП «КІА»;
- Загута Ю. Б. – директор ТМО «Фтизіатрія»;
- Канаровська Л. В. - голова Ради Київської міської профспілки працівників охорони здоров'я;
- Руденко В. В. – голова громадського правління «Українці проти туберкульозу»;
- Максименко Є. О – заступник нач. відділу підготовки інвестиціних проектів.
- Вознюк М. А. – помічник деп. Іванченка;
- Тимохович О. А. – помічник деп. Лобан Ю. М.

23.12.2015 під час розгляду на Постійні комісії Київської міської ради з питань охорони здоров'я та соціального захисту доручення заступника міського голови-секретаря Київської міської ради В. Прокопіва від 04.12.2015 року №08/231-15/ПР стосовно проекту рішення Київської міської ради "Про майнові питання, пов'язані з будівництвом житлового комплексу в пров. Чеслава Бєлінського, 6 у Шевченківському районі" виникла необхідність у створенні робочої групи з метою поглибленого вивчення даного питання.

Робочою групою було заслухано інформацію – Загути Юлії Борисівни (директора ТМО «Фтизіатрія), Канаровської Лариси В'ячеславівни (голова Ради Київської міської профспілки працівників охорони здоров'я); Руденка Віталія Володимировича (голова громадського правління «Українці проти туберкульозу»), Містюка Олега Олександровича (генерального директора КП «КІА»)

По закінченню попередньої робочої групи по даному питанню, були запрошені документи у Департаменту охорони здоров'я щодо стану захворювання на туберкульоз у місті Києві Якщо досліджувати ці всі показники, то за інформацією

вищезазначеного органу, захворювання на туберкульозну паличку істотно знижується. Однак, профспілки і громадські організації заявляють що захворювання зростає і становить небезпеку як для мешканців столиці так і гостей.

Директор ТМО «Фтизіатрія» навела порівняльну статистику по захворюванню на туберкульоз і зазначила, що у порівняні із 2015 року рівень захворювання виріс значно. Але і прослідковується позитивна тенденція, рівень захворювання дітей віком до 14 років знизився на 41 %.

В свою чергу голова Ради Київської міської профспілки працівників охорони здоров'я навела свої порівняльні дані, які дещо істотно відрізняються від вищезазначених. Також, на сьогодення туберкульоз і гепатит являються основними захворюваннями для медиків.

Голова громадського правління «Україніці проти туберкульозу» повідомив, що найчастіше уражаються мікобактеріями туберкульозу непрацюючі люди працездатного віку від 25 до 40 років, бездомні особи, емігранти, внутрішньо переміщенні особи і учасники АТО, які повертаються після виконання свого обов'язку щодо захисту Вітчизни. Голова висловився негативно з приводу закриття туб. диспансеру по пров. Ч. Белінського, 6. Оскільки в Києві і так мало працюючих закладів по боротьбі з цією хворобою, то людям не буде просто куди їхати. В завершення Руденко Віталій Володимирович зазначив, що повинна бути чітка система бачення протидії туберкульозу і створена комплексна програма.

Також, було заслухано думку генерального директора КП «КІА» Містюка Олега Олександровича. Останній акцентував увагу на тому, що відбулося консультування із Департаментом охорони здоров'я, з приводу можливості використовування потенціально вільних ресурсів, які зараз існують, на благо міста. І якщо на базі фтизіатрії зможуть зробити інвестиційний проект, то це позитивно відзначиться на бюджеті міста Києва, і дозволить зберегти 15 млн. гривень.

Робочій групі не удалось заслухати думку представника Департаменту охорони здоров'я у зв'язку з відсутністю останнього.

Голова робочої групи Лобан Ю.М. поставила питання Містюку О.О. стосовно того чи проводились громадські слухання з приводу будівництва нового об'єкту на

місці знесеного диспансера по вул. Белінського, 6. Відповідь була негативна. Ціль КП «КІА» - передати об'єкт інвестору, а там хай він сам врегульовує всі питання.

Висновки дискусії по вищевикладеному питанню:

1. Проблема туберкульозу є і точні розміри її фактично невідомі через відсутність міської програми протидії туберкульозу, проведення обстежень і розробки заходів протидії поширенню цього захворювання.
2. Підготувати лист в Комітет ВР України з питань охорони здоров'я стосовно створення тимчасової слідчої комісії з визначення реального стану захворюваності на туберкульоз в м. Києві. Провести круглий стіл з обговорення проблем протидії поширенню туберкульозу в м. Києві
3. КП «КІА» відмовити в реалізації проекту будівництва житлового будинку на місці розміщення диспансеру по вул. Белінського, 6. Запропонувати КП «КІА» опрацювати вивчення питання державно-приватного партнерства по відновленню роботи медзакладу за вищеназваною адресою для лікування соціально-небезпечних захворювань.

Голова робочої групи Ю.М. Лобан

КИЇВСЬКА МІСЬКА РАДА

VIII СКЛИКАННЯ

ПОСТІЙНА КОМІСІЯ З ПИТАНЬ ОХОРОНИ ЗДОРОВ'Я ТА СОЦІАЛЬНОГО ЗАХИСТУ

01044, м. Київ, вул. Хрещатик, 36 *тел./факс.:(044)202-71-05, тел.:(044)202-70-38*

14.04.2016 № 08/257-224

Голові постійної комісії Київської міської ради
з питань власності
Антонєнку Л.В.

Шановний Леоніде Васильовичу!

На засіданні постійної комісії Київської міської ради з питань охорони здоров'я та соціального захисту 30.03.2016 року розглянуто звернення депутата Київської міської ради Лобан Ю.М. стосовно закриття робочої групи щодо вивчення проекту рішення Київської міської ради "Про майнові питання, пов'язані з будівництвом житлового комплексу в провулку Чеслава Бєлінського, 6 у Шевченківському районі м. Києва".

За результатами розгляду направляємо Вам для опрацювання витяг з протоколу №11 засідання постійної комісії Київської міської ради з питань охорони здоров'я та соціального захисту від 30.03.2016.

Додаток на ____арк.

Голова комісії **Гелевей О. І.**

УКРАЇНА
КИЇВСЬКА МІСЬКА РАДА
(КИЇВСЬКА МІСЬКА ДЕРЖАВНА АДМІНІСТРАЦІЯ)
КОМУНАЛЬНЕ ПІДПРИЄМСТВО
«КИЇВСЬКЕ ІНВЕСТИЦІЙНЕ АГЕНТСТВО»
Ідентифікаційний код 2[illegible]55057
від «15» 04 2016 р. № 301/385

КИЇВСЬКА МІСЬКА РАДА

VIII СКЛИКАННЯ

ПОСТІЙНА КОМІСІЯ З ПИТАНЬ ОХОРОНИ ЗДОРОВ'Я ТА СОЦІАЛЬНОГО ЗАХИСТУ

01044, м. Київ, вул. Хрещатик, 36 *тел./факс.:(044)202-71-05, тел.:(044)202-70-38*

Витяг з протоколу №11
засідання постійної комісії Київської міської ради
з питань охорони здоров'я та соціального захисту
від 30.03.2016

Час проведення – 11.15-14.20,

місце проведення: м. Київ, вул. Хрещатик, 36, к. 1017.

Присутні:

Гелевей О.І. – голова постійної комісії;

Крикунов Ю.В. – заступник голови постійної комісії;

Іванченко В.А. – заступник голови постійної комісії;

Лобан Ю.М.– секретар постійної комісії

Члени комісії:

Пабат О.В.

Кочур М.А.

РОЗГЛЯД ПИТАНЬ:

3. Охорона здоров'я та соціальний захист

2.8. Звернення депутата Київської міської ради Лобан Ю.М. стосовно закриття робочої групи щодо вивчення проекту рішення Київської міської ради "Про майнові питання, пов'язані з будівництвом житлового комплексу в провулку Чеслава Белінського, 6 у

Шевченківському районі м. Києва (082).

Доповідач: депутат Київської міської ради-голова робочої групи-Лобан Ю.М.

СЛУХАЛИ: Гелевея О.І., Лобан Ю.М., Донченко Т.М.

Лобан Ю.М. проінформувала про результати роботи робочої групи щодо вивчення проекту рішення Київської міської ради "Про майнові питання, пов'язані з будівництвом житлового комплексу в провулку Чеслава Бєлінського, 6 у Шевченківському районі м. Києва" та зауважила, що сьогодні в місті Києві є зростаюча проблема туберкульозу і точні розміри її фактично невідомі через відсутність міської цільової програми протидії туберкульозу, проведення обстежень і розробки заходів поширенню цього захворювання. Тому враховуючи зазначене, Лобан Ю.М. наполягала на відмові КП "КІА" в реалізації проекту будівництва житлового будинку на Чеслава Бєлінського, 6 у Шевченківському районі м. Києва та запропонувала КП "КІА" опрацювати вивчення питання державно-приватного партнерства по відновленню роботи медичного закладу за вказаною адресою для лікування соціально-небезпечних захворювань.

Донченко Т.М. надала до комісії фотознімки щодо приміщення на Чеслава Бєлінського, 6, і повідомила, що зазначене приміщення не є окремою юридичною особою, а є структурним підрозділом міжрайонного відділення диспансеру. Також зауважила, що на сьогодні заклад є недіючим, та для відновлення роботи закладу по профілю потрібно значні капіталовкладення. Крім того, відповідно до уніфікованого клінічного протоколу медичної допомоги "Туберкульоз" діагностика, виявлення та лікування неактивних форм туберкульозу покладена на амбулаторну мережу лікування, що в Києві здійснюється сьогодні в повному обсязі. Одночасно наголосила, що нагальною потребою в місті Києві сьогодні є добудова медичного лікувального корпусу у смт. Гостомелі по лікуванню мультирезистентної форми туберкульозу.

Чорній Б.П. наголосив, що КП "КІА" не погоджується з висновками робочої групи та пропозицією щодо відмови КП "КІА" в реалізації інвестиційного проекту будівництва житлового будинку на Чеслава Бєлінського, 6 у Шевченківському районі м. Києва.

ВИСТУПИЛИ: Лобан Ю.М., Донченко Т.М., Чорній Б.П., Крикунов Ю.В., Пабат О.В., Загута Ю.П.

І. УХВАЛИЛИ: Затвердити звіт робочої групи щодо вивчення проекту рішення Київської міської ради "Про майнові питання, пов'язані з будівництвом житлового комплексу в провулку Чеслава Бєлінського, 6 у Шевченківському районі м. Києва".

ГОЛОСУВАЛИ: "за" – 6, "проти" – 0, "утримались" – 0

РІШЕННЯ ПРИЙНЯТО

ІІ. ГОЛОСУВАЛИ: Відмовити КП "КІА" в реалізації інвестиційного проекту будівництва житлового комплексу в провулку Чеслава Бєлінського, 6 у Шевченківському районі м. Києва.

РЕЗУЛЬТАТИ ГОЛОСУВАННЯ: "за" – 3", проти" – 0, "утримались" – 3

РІШЕННЯ НЕ ПРИЙНЯТО

Голова комісії **Гелевей О.І.**

Секретар комісії **Лобан Ю.М.**

Kyiv
Investment
Agency

ВИКОНАВЧИЙ ОРГАН КИЇВСЬКОЇ МІСЬКОЇ РАДИ
(КИЇВСЬКА МІСЬКА ДЕРЖАВНА АДМІНІСТРАЦІЯ)

КОМУНАЛЬНЕ ПІДПРИЄМСТВО
КИЇВСЬКЕ ІНВЕСТИЦІЙНЕ АГЕНСТВО
ПЕРЕДПРОЕКТНІ ПРОПОЗИЦІЇ

з будівництва комплексу
на пров. Чеслава Белінського, 6 у Шевченківському районі міста Києва

Київ, 2016

Kyiv
Investment
Agency

ВИКОНАВЧИЙ ОРГАН КИЇВСЬКОЇ МІСЬКОЇ РАДИ
(КИЇВСЬКА МІСЬКА ДЕРЖАВНА АДМІНІСТРАЦІЯ)

КОМУНАЛЬНЕ ПІДПРИЄМСТВО
КИЇВСЬКЕ ІНВЕСТИЦІЙНЕ АГЕНСТВО
ПЕРЕДПРОЕКТНІ ПРОПОЗИЦІЇ

з будівництва комплексу
на пров. Чеслава Белінського, 6 у Шевченківському районі міста Києва

Київ, 2016

Лист	Наименование
1	Зміст
2	Фотофіксація існуючого положення
3	Техніко-економічні показники
4	Схема розташування об'єкту
5	Генплан. Існуюче положення. М 1:1000
6	Генплан. Проектна пропозиція
7	План 1-го поверху
8	План 2-го поверху
9	План 3-го поверху
10	План 4-15-го поверхів
11	Схема розрізу
12	Схема інсоляції
13	Перспективне зображення

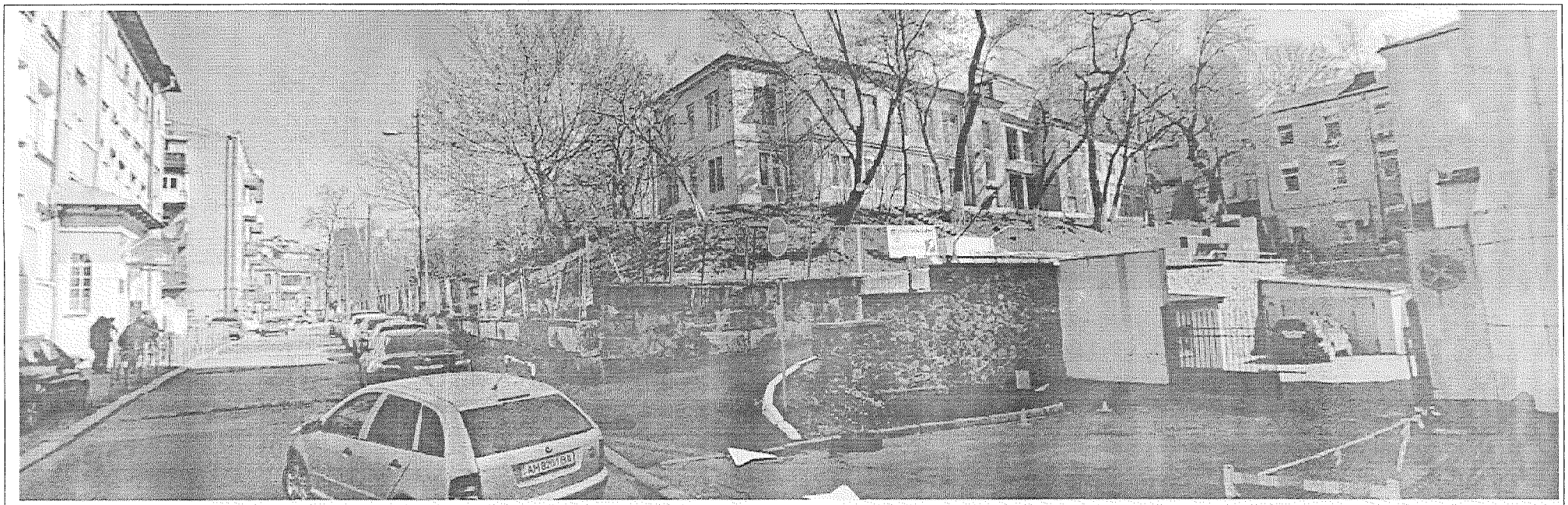

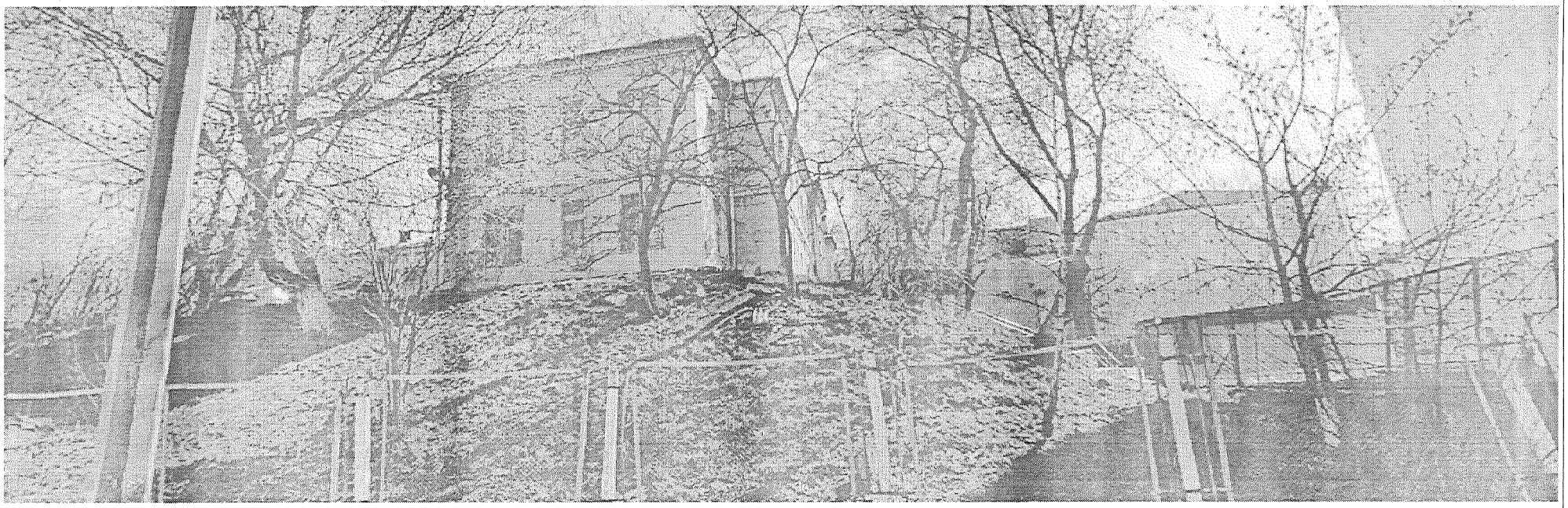

Передпроектні пропозиції з будівництва комплексу на пров. Чеслава Белінського, 6 у Шевченківському районі міста Києва	Фотофіксація існуючого положення	2	Kyiv Investment Agency

Умовні позначки

Розташування ділянки

Передпроектні пропозиції з будівництва комплексу на пров. Чеслава Белінського, 6 у Шевченківському районі міста Києва	Схема розташування об'єкту	4	Kyiv Investment Agency

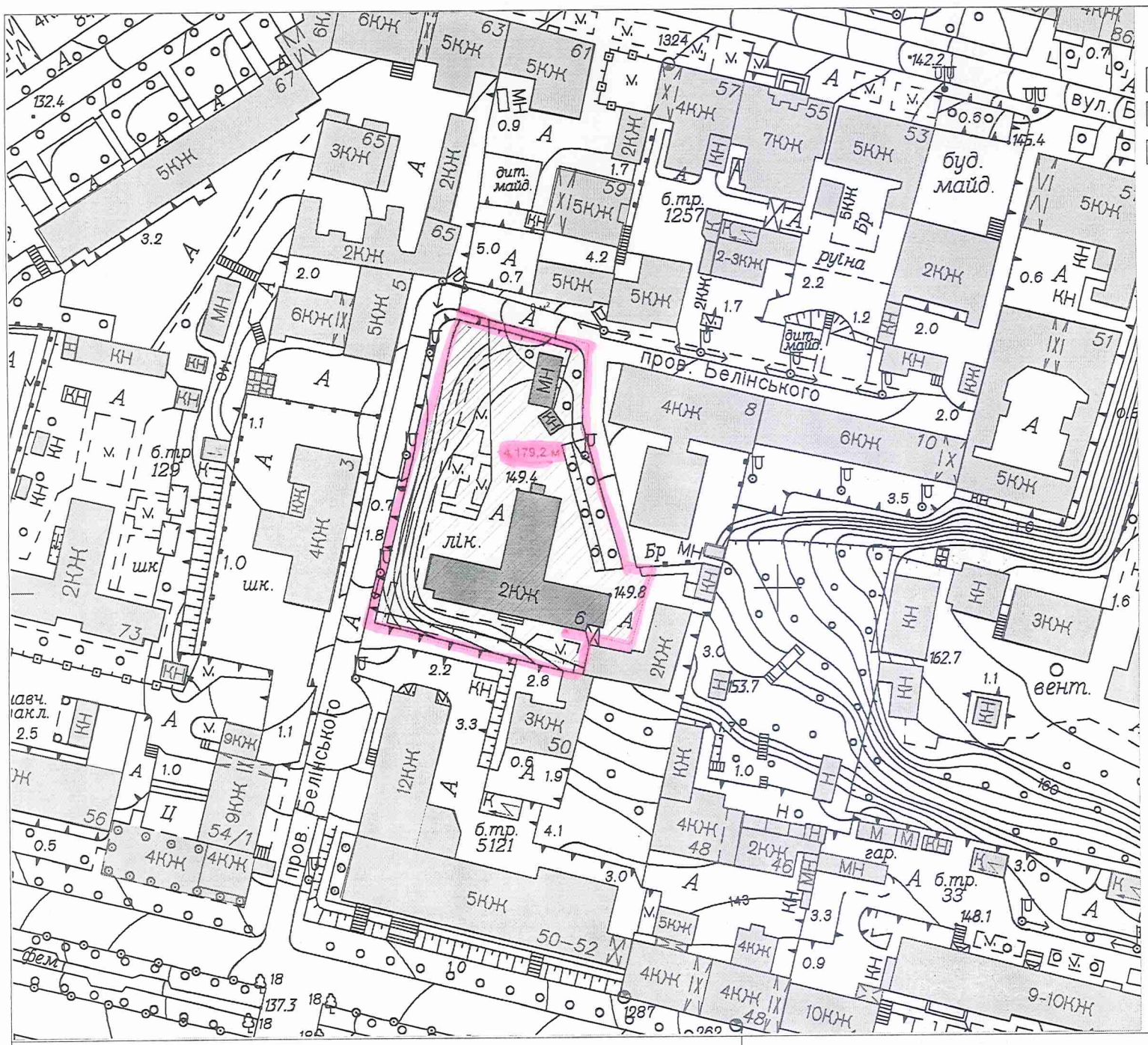

Умовні позначення:

- Існуюча забудова
- Будівля, що зноситься
- Межі земельної ділянки

Передпроектні пропозиції з будівництва комплексу
на пров. Чеслава Белінського, 6 у Шевченківському районі міста Києва

Генплан. Існуюче положення. М 1:1000

Kyiv Investment Agency

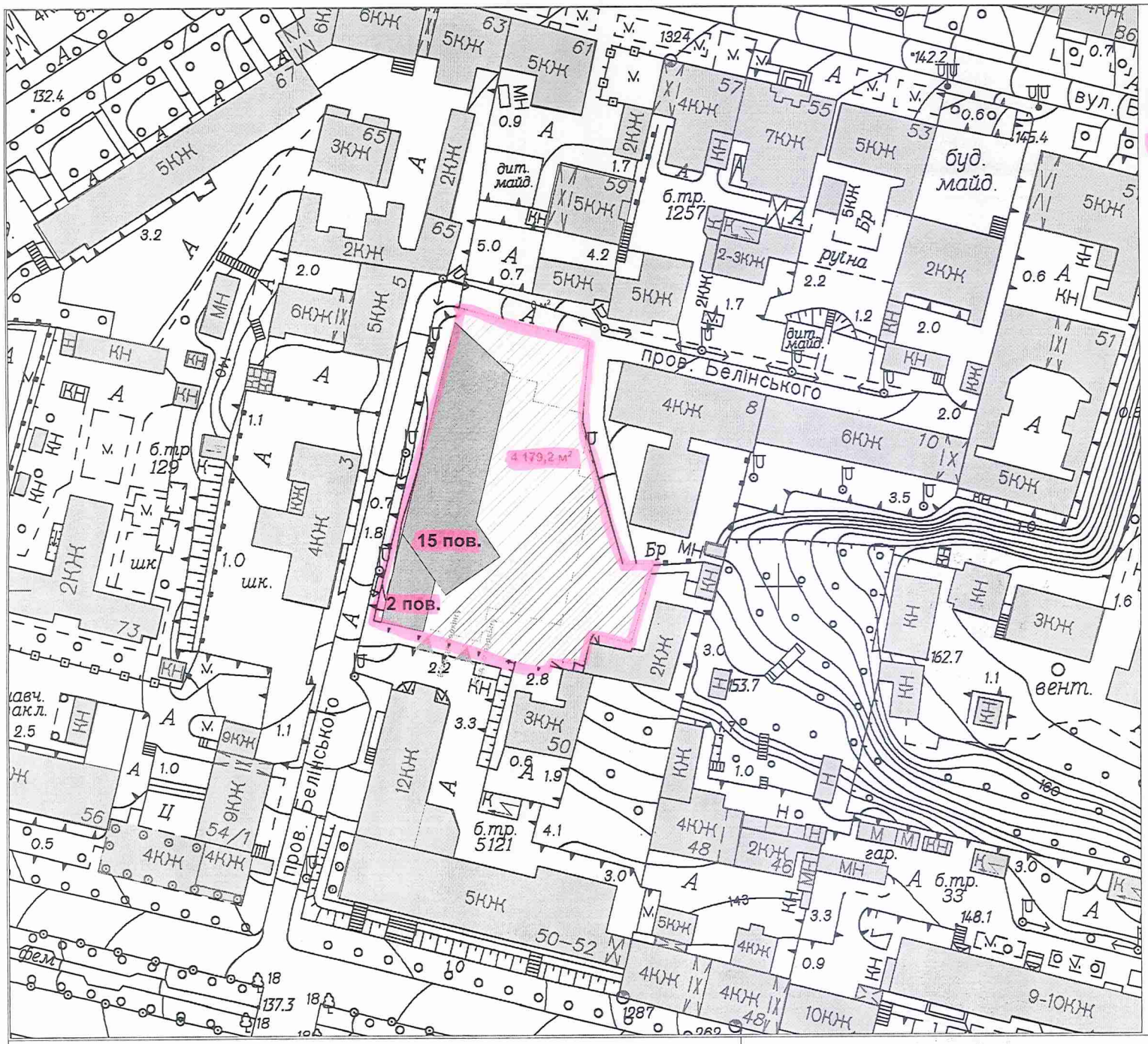

Умовні позначення:

- Існуюча забудова
- Нова будівля
- Межі земельної ділянки
- Межі паркінгу

Передпроектні пропозиції з будівництва комплексу на пров. Чеслава Белінського, 6 у Шевченківському районі міста Києва	Генплан. Проектна пропозиція	6	Kyiv Investment Agency

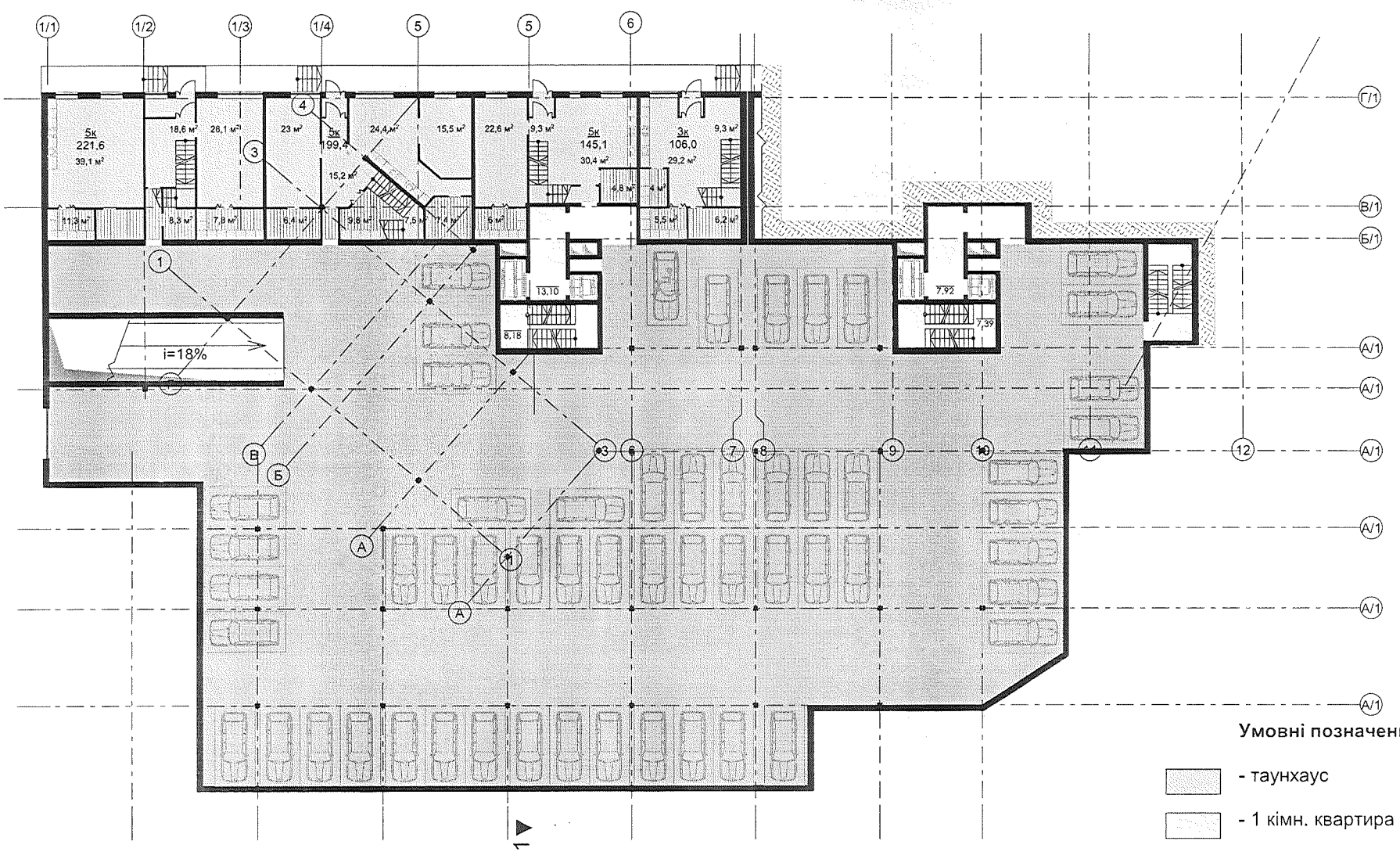

Умовні позначення:

- таунхаус
- 1 кімн. квартира
- 2 кімн. квартира
- 3 кімн. квартира
- рекреаційна зона
- паркінг

Передпроектні пропозиції з будівництва комплексу на пров. Чеслава Белінського, 6 у Шевченківському районі міста Києва	План 1-го поверху	7	Kyiv Investment Agency

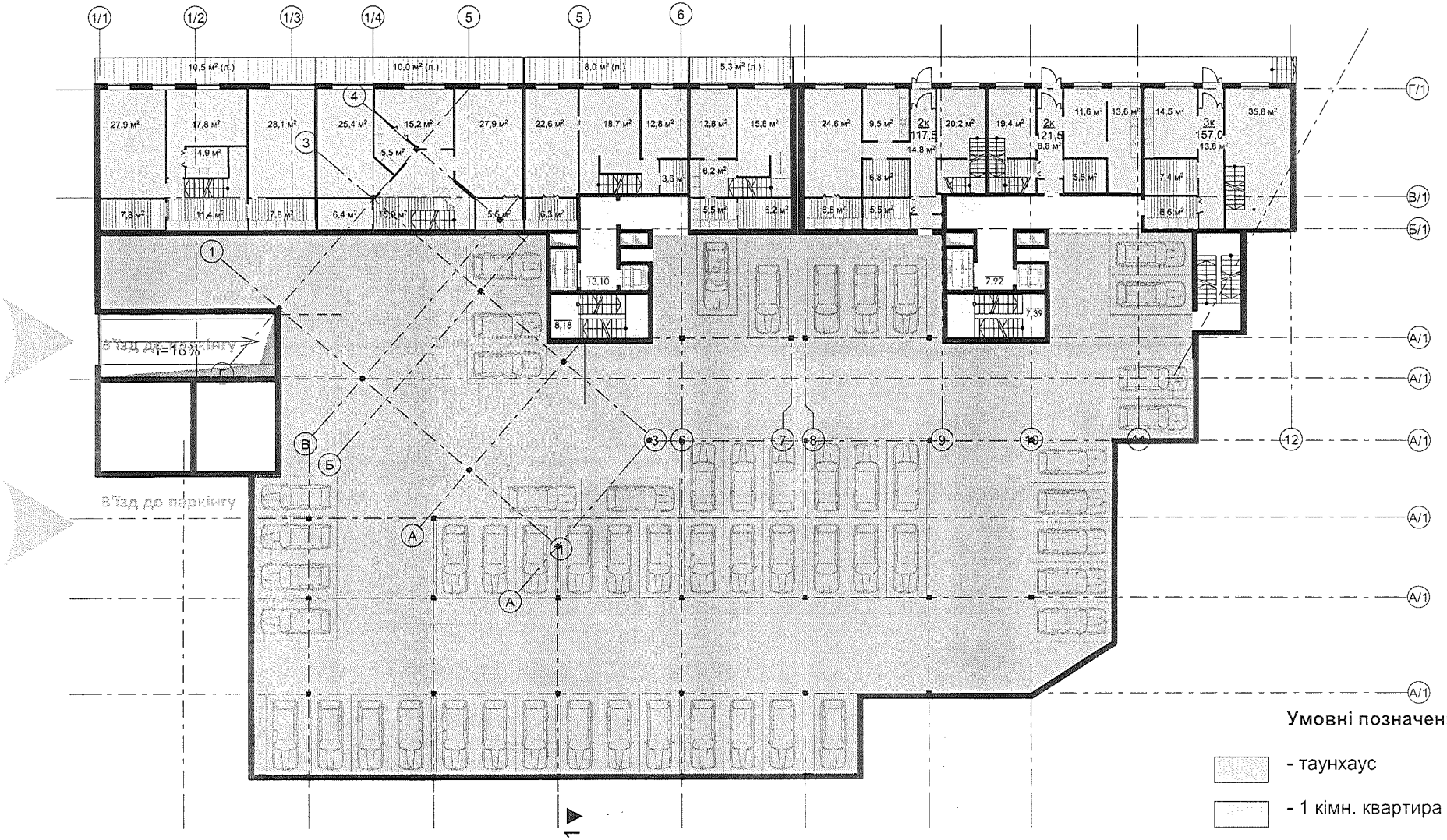

Умовні позначення:

- таунхаус
- 1 кімн. квартира
- 2 кімн. квартира
- 3 кімн. квартира
- рекреаційна зона
- паркінг

Передпроектні пропозиції з будівництва комплексу на пров. Чеслава Белінського, 6 у Шевченківському районі міста Києва	План 2-го поверху	8	Kyiv Investment Agency

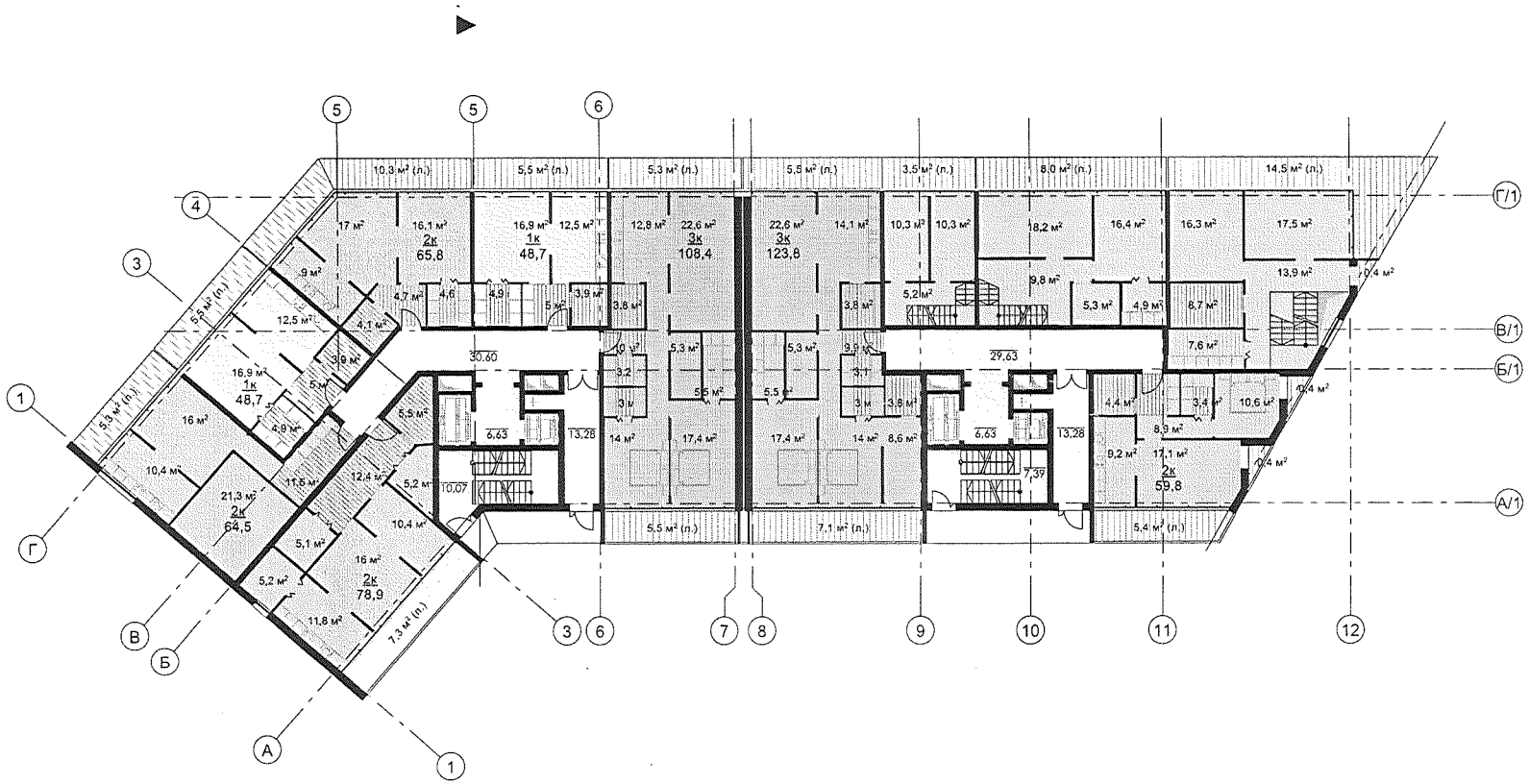

Умовні позначення:

- таунхаус
- 1 кімн. квартира
- 2 кімн. квартира
- 3 кімн. квартира
- рекреаційна зона
- паркінг

Передпроектні пропозиції з будівництва комплексу на пров. Чеслава Белінського, 6 у Шевченківському районі міста Києва	План 3-го поверху	9	Kyiv Investment Agency

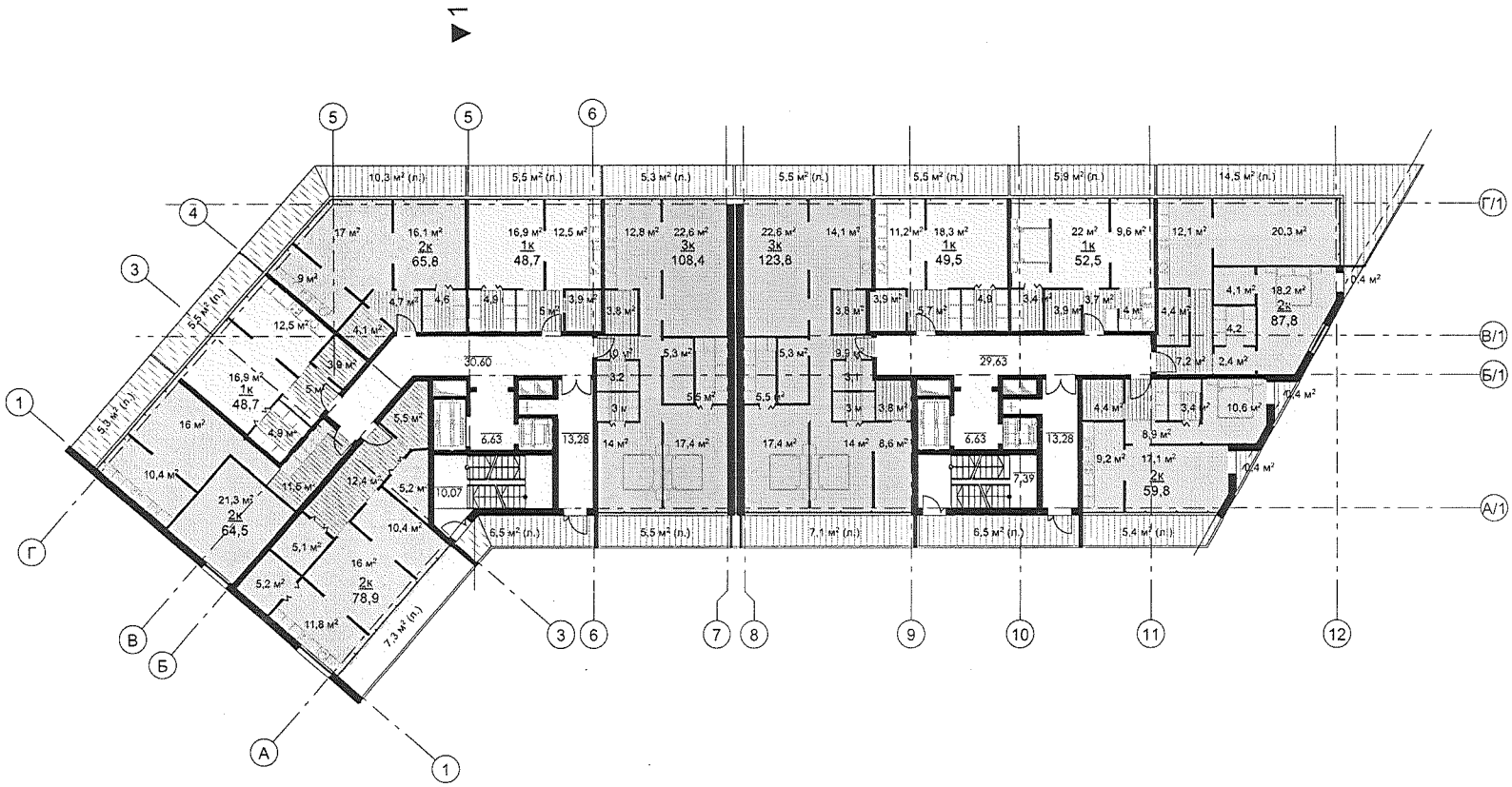

Умовні позначення:

- таунхаус
- 1 кімн. квартира
- 2 кімн. квартира
- 3 кімн. квартира
- рекреаційна зона
- паркінг

Передпроектні пропозиції з будівництва комплексу на пров. Чеслава Белінського, 6 у Шевченківському районі міста Києва	План 4-15-го поверхів	10	Kyiv Investment Agency

Розріз 1-1

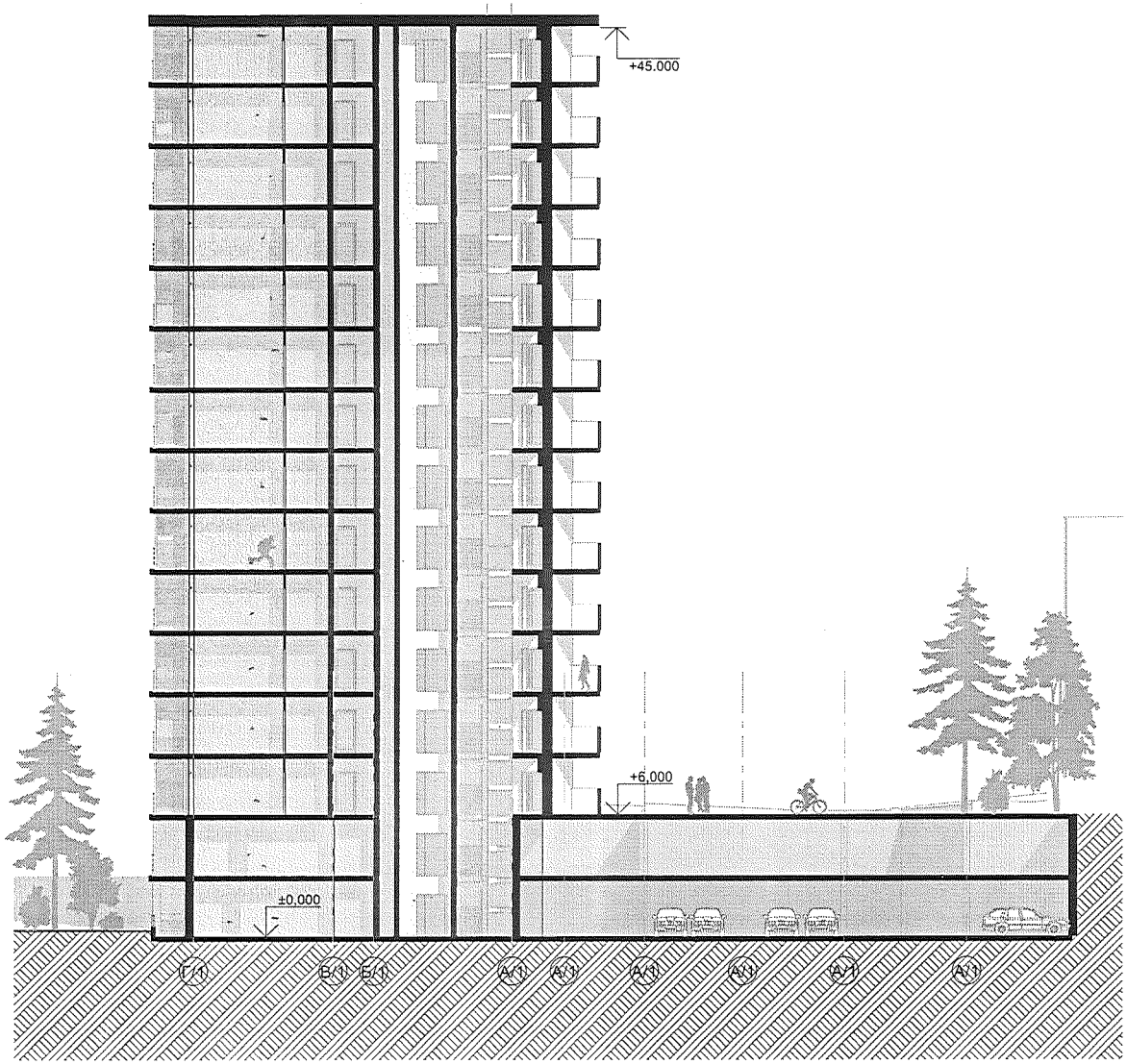

15

Передпроектні пропозиції з будівництва комплексу на пров. Чеслава Белінського, 6 у Шевченківському районі міста Києва	Схема розрізу	11	Kyiv Investment Agency

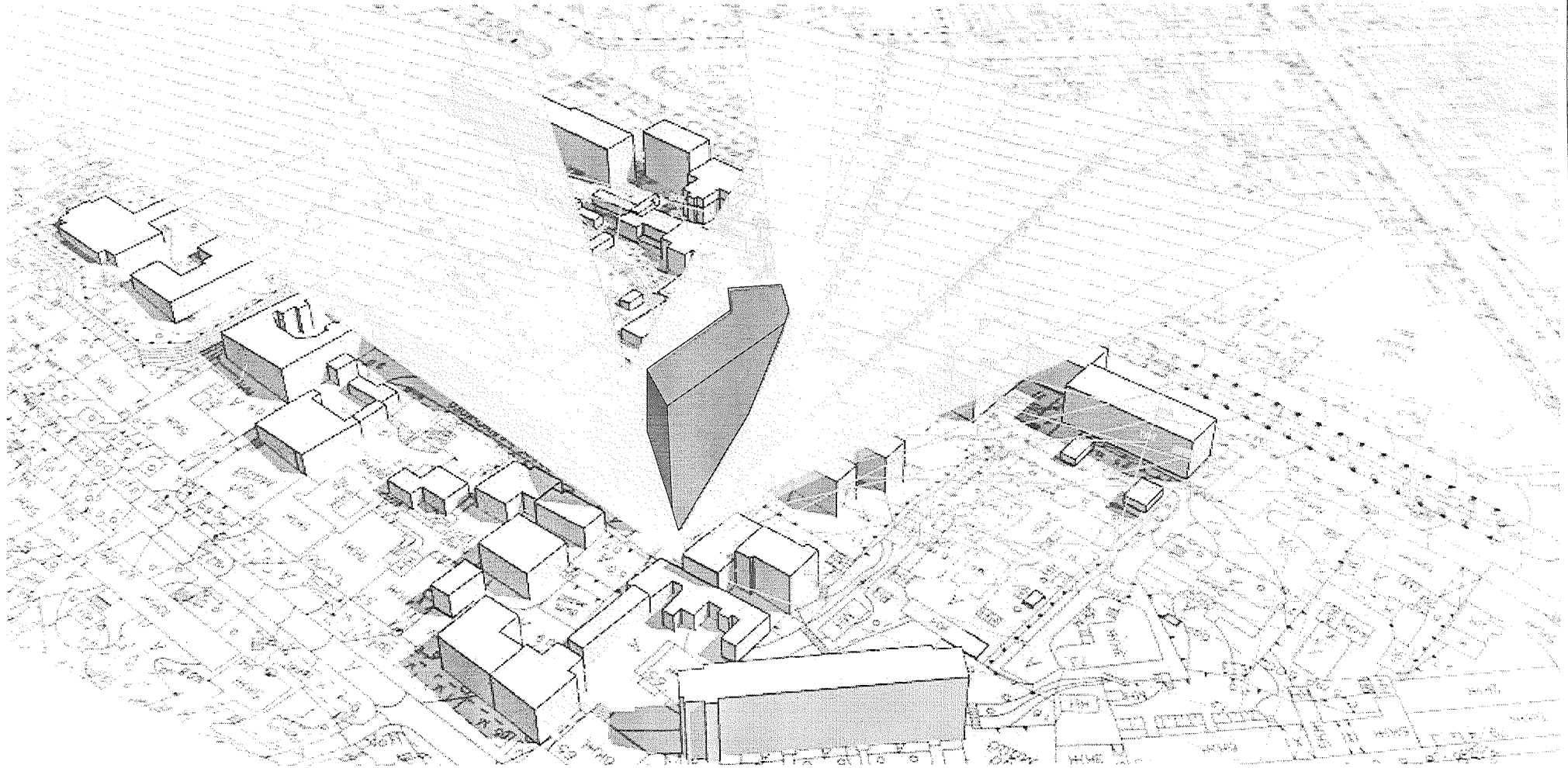

Передпроектні пропозиції з будівництва комплексу на пров. Чеслава Белінського, 6 у Шевченківському районі міста Києва	Схема інсоляції	12	Kyiv Investment Agency

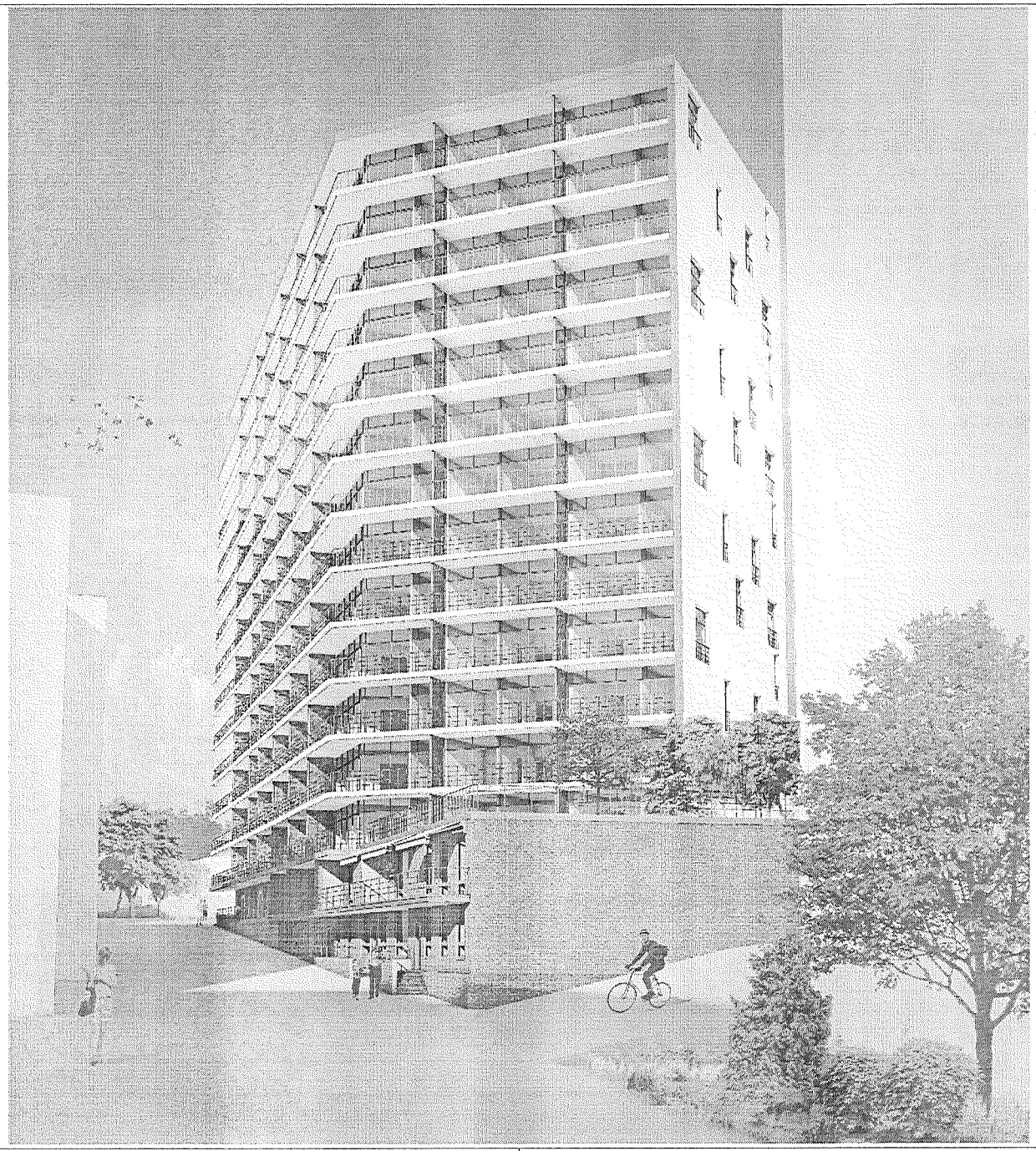

Передпроектні пропозиції з будівництва комплексу на пров. Чеслава Белінського, 6 у Шевченківському районі міста Києва	Перспективне зображення	13	Kyiv Investment Agency

08/231-15/пр
04.12.2015

КИЇВСЬКА МІСЬКА РАДА

I СЕСІЯ VIII СКЛИКАННЯ

РІШЕННЯ

ПРОЕКТ

_____№_____

Про майнові питання, пов'язані з будівництвом житлового комплексу в пров. Чеслава Бєлінського, 6 у Шевченківському районі

Відповідно до статті 137 Господарського кодексу України, статті 26, частини п'ятої статті 60 Закону України «Про місцеве самоврядування в Україні», рішення Київської міської ради від 24 травня 2007 року № 528/1189 «Про затвердження Положення про порядок проведення інвестиційних конкурсів для будівництва, реконструкції, реставрації тощо об'єктів житлового та нежитлового призначення, незавершеного будівництва, інженерно-транспортної інфраструктури міста Києва», рішення Київської міської ради від 19 липня 2005 року № 816/3391 «Про затвердження Порядку списання основних засобів з балансів підприємств, установ та організацій комунальної власності територіальної громади міста Києва», враховуючи рішення постійно діючої конкурсної комісії по залученню інвесторів до фінансування будівництва, реконструкції, реставрації тощо об'єктів житлового та нежитлового призначення, незавершеного будівництва, інженерно-транспортної інфраструктури міста Києва, утвореної розпорядженням виконавчого органу Київської міської ради (Київської міської державної адміністрації) від 22 жовтня 2007 року № 1403 (протокол засідання від 15 червня 2015 року № 70/2015), лист комунального підприємства виконавчого органу Київської міської ради (Київської міської державної адміністрації) «Київське інвестиційне агентство» від 09 червня 2015 року № 301-1407, для підготовки об'єкта інвестування та забезпечення проведення інвестиційного конкурсу з метою будівництва житлового комплексу, підвищення рівня забезпечення житлом мешканців міста Києва, Київська міська рада

ВИРІШИЛА:

1. Надати дозвіл Територіальному медичному об'єднанню «Фтизіатрія» у місті Києві на знесення нежилих будинків площею 1090,0 кв.м, 51,0 кв.м та

споруди площею 12,0 кв.м у пров. Чеслава Бєлінського, 6 у Шевченківському районі м. Києва, які належать до комунальної власності територіальної громади міста Києва та закріплені на праві оперативного управління за Територіальним медичним об'єднанням «Фтизіатрія» у місті Києві, за рахунок коштів інвестора після виконання пунктів 2, 3, 4 цього рішення.

2. Департаменту економіки та інвестицій виконавчого органу Київської міської ради (Київської міської державної адміністрації) провести інвестиційний конкурс по інвестиційному проекту «Будівництво житлового комплексу в пров. Чеслава Бєлінського, 6 у Шевченківському районі».

3. Територіальному медичному об'єднанню «Фтизіатрія» у місті Києві спільно з комунальним підприємством виконавчого органу Київської міської ради (Київської міської державної адміністрації) «Київське інвестиційне агентство» забезпечити проведення незалежної оцінки та інвентаризації об'єктів, зазначених в пункті 1 цього рішення, та рецензування звіту про таку оцінку у порядку, встановленому законодавством України з питань оцінки майна, майнових прав та професійної оціночної діяльності.

4. Департаменту економіки та інвестицій виконавчого органу Київської міської ради (Київської міської державної адміністрації) при підготовці умов конкурсу врахувати, що:

4.1. Вартість об'єктів, зазначених у пункті 1 цього рішення, відшкодовується інвестором шляхом перерахування коштів до спеціального фонду бюджету міста Києва, як коштів від відчуження майна, що належить Автономній республіці Крим та майна, що перебуває в комунальній власності, або в інший спосіб, визначений в умовах конкурсу по інвестиційному проекту «Будівництво житлового комплексу в пров. Чеслава Бєлінського, 6 у Шевченківському районі».

4.2. Знесення об'єктів, зазначених у пункті 1 цього рішення, можливе виключно після визначення переможця інвестиційного конкурсу, укладення з ним інвестиційного договору та відшкодування інвестором вартості таких об'єктів в порядку, встановленому підпунктом 4.1 пункту 4 цього рішення.

4.3. Усі витрати, пов'язані з проведенням заходів щодо підготовки інвестиційного конкурсу, підлягають відшкодуванню за рахунок коштів інвестора.

4.4. Інші умови інвестиційного конкурсу, спрямовані на отримання вигоди та задоволення інтересів територіальної громади міста Києва, визначаються відповідно до порядку проведення інвестиційних конкурсів в місті Києві, затвердженого рішенням Київської міської ради від 24 травня 2007 року №528/1189.

5. Контроль за виконанням цього рішення покласти на постійну комісію Київської міської ради з питань власності.

Київський міський голова В. Кличко

Подання:

Перший заступник голови — І. Ніконов

Заступник голови — М. Радуцький

Директор Департаменту економіки та інвестицій — М. Поворозник

Заступник начальника юридичного відділу — М. Свербиус

В.о. Директор Департаменту комунальної власності м. Києва — С. Коршісчк А. Гудзь

Начальник юридичного управління — А. Гриценюк

В.о. директора Департаменту охорони здоров'я — А. Арешкович

Завідувач сектору правового забезпечення — О. Шестерненкова

Погоджено:

Заступник голови — П. Рябікін

Директор Департаменту земельних ресурсів — О. Поліщук

Директор Департаменту містобудування та архітектури — С. Целовальник

Директор Департаменту фінансів — В. Репік

Генеральний директор КП «Київське інвестиційне агентство» — О. Містюк

Заступник керівника апарату - начальник юридичного управління — Л. Верес

Голова постійної комісії Київської міської ради з питань бюджету та соціально-економічного розвитку — А. Странніков

Секретар — Г. Ясинський

Голова постійної комісії Київської міської ради з питань власності — Л. Антоненко

Секретар — С. Артеменко

Голова постійної комісії Київської міської ради з питань охорони здоров'я та соціального захисту — О. Гелевей

Секретар — Ю. Лобан

Начальник управління правового забезпечення діяльності Київської міської ради — В. Державін

ПОЯСНЮВАЛЬНА ЗАПИСКА

до проекту рішення Київської міської ради «Про майнові питання, пов'язані з будівництвом житлового комплексу в пров. Чеслава Бєлінського, 6 у Шевченківському районі»

1. Обґрунтування необхідності прийняття рішення:

На засіданні постійно діючої конкурсної комісії по залученню інвесторів до фінансування будівництва, реконструкції, реставрації тощо об'єктів житлового та нежитлового призначення, незавершеного будівництва, інженерно-транспортної інфраструктури міста Києва, утвореної розпорядженням Київської міської державної адміністрації від 22 жовтня 2007 року № 1403 (протокол від 15 червня 2015 року № 70/2015), проект «Будівництво житлового комплексу в пров. Чеслава Бєлінського, 6 у Шевченківському районі» включено до переліку об'єктів, які потребують залучення інвестицій.

Прийняття рішення спрямоване на проведення інвестиційного конкурсу із залучення інвестора до будівництва житлового комплексу в пров. Чеслава Бєлінського, 6 у Шевченківському районі.

Реалізація інвестиційного проекту дозволить підвищити рівень забезпечення житлом мешканців міста Києва.

2. Мета і шляхи її досягнення.

Метою прийняття рішення є залучення інвестицій для будівництва житлового комплексу в пров. Чеслава Бєлінського, 6 у Шевченківському районі з метою підвищення рівня забезпечення житлом мешканців міста Києва.

Відповідно до проекту рішення Департамент економіки та інвестицій організовує проведення інвестиційного конкурсу після проведення Територіальним медичним об'єднанням «Фтизіатрія» у місті Києві незалежної експертної оцінки вартості нежилих будинків в пров. Чеслава Бєлінського, 6 у Шевченківському районі.

3. Правові аспекти.

Проект рішення підготовлено у відповідності до Регламенту Київської міської ради, затвердженого рішенням Київської міської ради від 12 листопада 2014 року № 351/351, Регламенту виконавчого органу Київської міської ради (Київської міської державної адміністрації), затвердженого розпорядженням виконавчого органу Київської міської ради (Київської міської державної адміністрації) від 08 жовтня 2013 року № 1810.

Відносини у цій сфері регулюються Законом України «Про інвестиційну діяльність», рішенням Київської міської ради від 24 травня 2007 року № 528/1189 «Про затвердження Положення про порядок проведення інвестиційних конкурсів для будівництва, реконструкції, реставрації тощо об'єктів житлового та нежитлового призначення, незавершеного будівництва, інженерно-транспортної інфраструктури міста Києва».

4. Фінансово-економічне обґрунтування.

Виконання рішення не потребує залучення додаткових коштів за рахунок міського бюджету.

За попередніми розрахунками комунального підприємства виконавчого органу Київської місткої ради (Київської міської державної адміністрації) «Київське інвестиційне агентство» реалізація проекту за інвестиційні кошти дозволить створити орієнтовно 8400 $м^2$ житлових площ, паркінг орінтовною площею 3700 $м^2$.

Орієнтовний розмір інвестицій складатиме 136,3 млн грн.

5. Позиція заінтересованих органів.

Проект рішення буде погоджений з усіма зацікавленими особами з урахуванням вимог Регламенту Київської міської ради, затвердженого рішенням Київської міської ради від 12 листопада 2014 року № 351/351, Регламенту виконавчого органу Київської міської ради (Київської міської державної адміністрації), затвердженого розпорядженням виконавчого органу Київської міської ради (Київської міської державної адміністрації) від 08 жовтня 2013 року № 1810.

Отримані попередні висновки щодо можливості та доцільності реалізації проекту від Департаменту охорони здоров'я виконавчого органу Київської міської ради (Київської міської державної адміністрації), Департаменту містобудування та архітектури виконавчого органу Київської міської ради (Київської міської державної адміністрації), Департаменту земельних ресурсів виконавчого органу Київської міської ради (Київської міської державної адміністрації), Департаменту комунальної власності м. Києва виконавчого органу Київської міської ради (Київської міської державної адміністрації).

6. Регіональний аспект.

Прийняття рішення забезпечить соціально-економічний розвиток міста Києва.

7. Громадське обговорення.

Проект рішення потребує оприлюднення відповідно до вимог пункту 3.2 глави 3 розділу VIII Регламенту виконавчого органу Київської міської ради (Київської міської державної адміністрації) від 08 жовтня 2013 року № 1810.

8. Прогноз соціально-економічних та інших наслідків прийняття рішення.

Прийняття рішення забезпечить проведення інвестиційного конкурсу із залучення інвестора до будівництва житлового комплексу в пров. Чеслава Бєлінського, 6 у Шевченківському районі та дозволить підвищити рівень забезпечення житлом мешканців міста Києва.

Директор Департаменту
економіки та інвестицій М. Поворозник

Заступник міського голови –
секретар Київської міської ради

Антоненку Л.В.
Страннікову А.М.
Гелевею О.І.
Державіну В.В.

Прошу розглянути проект рішення від 04.12.2015 №08/231-15/ПР в установленому порядку.

Дутці Л.Я.

Для контролю за проходженням та тиражування.

Юнаковій С.М.

В.ПРОКОПІВ

"04" грудня 2015 року
№ 08/231 - 15/ПР

08/231-15/пр
04.12.2015

АПАРАТ
ВИКОНАВЧОГО ОРГАНУ КИЇВСЬКОЇ МІСЬКОЇ РАДИ
(КИЇВСЬКОЇ МІСЬКОЇ ДЕРЖАВНОЇ АДМІНІСТРАЦІЇ)

вул. Хрещатик, 36, м. Київ, 01044, приймальня (044) 202-74-66, 202-75-13, факс 202-75-38
E:mail: kmda@kma.gov.ua, Код ЄДРПОУ 37853361

03.12.2015 № 009-749р

на №_____ від _____

Заступнику міського голови –
секретарю Київської міської ради
Прокопіву В.В.

Про розгляд проекту рішення
Київської міської ради

Шановний Володимире Володимировичу!

На виконання рішення постійно діючої конкурсної комісії по залученню інвесторів до фінансування будівництва, реконструкції, реставрації тощо об'єктів житлового та нежитлового призначення, незавершеного будівництва, інженерно-транспортної інфраструктури міста Києва, утвореної розпорядженням Київської міської державної адміністрації від 22 жовтня 2007 року № 1403 (протокол від 15 червня 2015 року № 70/2015), підготовлено проект рішення Київської міської ради «Про майнові питання, пов'язані з будівництвом житлового комплексу в пров. Чеслава Бєлінського, 6 у Шевченківському районі».

Просимо доручити постійній комісії Київської міської ради з питань власності, постійній комісії Київської міської ради з питань охорони здоров'я та соціального захисту, постійній комісії Київської міської ради з питань бюджету та соціально-економічного розвитку опрацювати зазначений проект рішення Київської міської ради та подати для розгляду на засіданні Київської міської ради.

Доповідач на пленарному засіданні Київської міської ради – директор Департаменту економіки та інвестицій виконавчого органу Київської міської ради (Київської міської державної адміністрації) Поворозник Микола Юрійович.

Додатки: 1. Проект рішення Київської міської ради «Про майнові питання, пов'язані з будівництвом житлового комплексу в пров. Чеслава Бєлінського, 6 у Шевченківському районі» на 2 арк. в 1 прим.
2. Пояснювальна записка до проекту рішення на 2 арк. в 1 прим.

З повагою

Керівник апарату В. Бондаренко

Поворозник
Григорчук 202 72 56

003559

1.4

ДЕПУТАТ

КИЇВСЬКОЇ МІСЬКОЇ РАДИ VIII СКЛИКАННЯ

"18" квітня 2016 р. № 08/279/08/037-134

Київська міська рада
18.04.2016 № 08/6680

Голові постійної комісії Київської міської ради з питань охорони здоров'я та соціального захисту Гелевею О.І.

вул. Хрещатик, 36, м. Київ, 01044

Щодо розгляду питання про дотримання Департаментом охорони здоров'я ВО КМР (КМДА) законної процедури при призначенні головного лікаря Олександрівської клінічної лікарні м. Києва

ДЕПУТАТСЬКЕ ЗВЕРНЕННЯ

Шановний Олегу Івановичу!

14 квітня 2016 року комісією Департаменту охорони здоров'я виконавчого органу Київської міської ради (Київської міської державної адміністрації) (далі по тексту – Департамент) було проведено розгляд заяв на вакантну посаду головного лікаря Олександрівської клінічної лікарні м. Києва.

Директору Департаменту було направлено депутатське звернення від 06 квітня 2016 року № 08/279/08/164-152 з проханням надати роз'яснення про умови проведення відбору кандидатів на заміщення вакантної посади головного лікаря, в якому форматі проводиться відбір кандидатів, ким затверджується кандидатура, який склад комісії з проведення розгляду заяв, який порядок оголошення про розгляд заяв тощо. Відповідь на даний лист від Департаменту не надійшла, натомість було назначено розгляд заяв на 14 квітня 2016 року у форматі співбесіди з кандидатами, які подали пакет документів до відділу кадрів Департаменту.

Важливо зауважити, що комісія Київської міської ради з питань охорони здоров'я та соціального захисту не була попереджена про проведення розгляду заяв кандидатів, хоча згідно з п. 1 Розпорядження виконавчого органу Київської міської ради (Київської міської державної адміністрації) від 13.12.2013 року № 2254 «Положення про Департамент охорони здоров'я виконавчого органу Київської міської ради (КМДА) - Департамент підзвітний та підконтрольний Київській міській раді, а дана постійна комісія КМР є профільною для Департаменту.

Зі слів працівників Департаменту, при проведенні розгляду заяв кандидатів на заміщення вакантної посади вони керувалися внутрішнім наказом, який визначає порядок призначення керівників закладів та установ охорони здоров'я, але на офіційному веб-порталі Київської міської адміністрації та Департаменту, зокрема, даного наказу не розміщено та отримати його мені не вдалося, так як Департамент не надав відповіді на звернення.

Відповідно до п. 6 Розпорядження Київського міського голови від 15 липня 2013 року № 118 «Про порядок призначення та звільнення керівників підприємств, установ та організацій, що належать до комунальної власності територіальної громади міста Києва» (зі змінами) – прийняття на роботу керівника підприємства, установи чи організації, що належить до комунальної власності територіальної громади міста Києва (далі по тексту – керівник), здійснюється Київським міським головою за поданням керівника структурного підрозділу виконавчого органу Київської міської ради (Київської міської державної адміністрації), якому підпорядковане таке підприємство, установа чи організація, погодженим із заступником голови Київської міської державної адміністрації відповідно до розподілу обов'язків та першим заступником голови Київської міської державної адміністрації, на контрактній основі. Та п. 10 даного Розпорядження вказує, що проект розпорядження вноситься за поданням керівника структурного підрозділу ВО КМР (КМДА), якому підпорядкований комунальний заклад, яке в обов'язковому порядку погоджується з: профільним заступником голови КМДА, першим заступником голови КМДА, директором Департаменту комунальної власності ВО КМР

(КМДА), начальником управління по роботи з персоналом апарату ВО КМР (КМДА), начальником юридичного управління апарату ВО КМР (КМДА) та керівником апарату ВО КМР (КМДА).

Відповідно до даної процедури, що прописана у Розпорядження Київського міського голови, враховуючи, що о 15:00 14 березня 2016 року було проведено співбесіду з кандидатом на посаду головного лікаря Олександрівської клінічної лікарні міста Києва, а (приблизно) о 14:00 15 квітня 2016 року головного лікаря було вже представлено колективу (про що була зафіксована новина на офіційному веб-порталі КМДА, виникає питання – чи можливо за такий короткий час офіційно погодити подання та проект розпорядження щодо призначення головного лікаря на посаду?

У зв'зку з вищевикладеним, враховуючи що профільна постійна комісія Київської міської ради з питань охорони здоров'я та соціального захисту не була повідомлена про засідання комісії Департаменту про розгляд заяв від кандидатів на заміщення вакантної посади головного лікаря Олександрівської клінічної лікарні м. Києва, керуючись ст. 13 та 14 Закону України «Про статус депутатів місцевих рад», ст. 16 Регламенту Київради прошу Вас:

- розглянути питання щодо недотримання Департаментом охорони здоров'я ВО КМР (КМДА) законної процедури призначення головного лікаря Олександрівської клінічної лікарні міста Києва.
- дане звернення внести до порядку денного засідання постійної комісії Київської міської ради з питань охорони здоров'я та соціального захисту від 27 квітня 2016 року.

Додаток: копія звернення до Департаменту на 3 арк. у 1 прим.

З повагою,
депутат Київради,
секретар постійної комісії КМР
з питань охорони здоров'я
та соціального захисту **Ю.М. Лобан**

ДЕПУТАТ
КИЇВСЬКОЇ МІСЬКОЇ РАДИ VIII СКЛИКАННЯ

"6" квітня 2016 р. № 08/279/08/104-152

Директору Департаменту
охорони здоров'я
виконавчого органу КМР
(КМДА)
Донченко Т.М.
вул. Прорізна, 19
м. Київ, 01001

ДЕПУТАТСЬКЕ ЗВЕРНЕННЯ

Шановна Тетяно Миколаївно!

На офіційному сайті Департаменту охорони здоров'я ВО КМР (КМДА) (далі по тексту – Департамент) розміщено інформацію про вакантну посаду головного лікаря Олександрівської клінічної лікарні м. Києва.

Відповідно до розпорядження Київського міського голови від 15.07.2013 року №118 «Про порядок призначення та звільнення керівників підприємств, установ та організацій, що належать до комунальної власності територіальної громади міста Києва» (надалі по тексту – «Розпорядження №118»), директори Департаменту культури, Департаменту охорони здоров'я, Департаменту соціальної політики, Департаменту освіти і науки, молоді та спорту виконавчого органу Київської міської ради (Київської міської державної адміністрації) призначають на посади та звільняють з посад керівників закладів та установ культури, охорони здоров'я, соціальної сфери, дошкільних,

загальноосвітніх та позашкільних навчальних закладів, що належать до комунальної власності територіальної громади міста Києва та підпорядковані вищезазначеним Департаментам виконавчого органу Київської міської ради (Київської міської державної адміністрації) за погодженням з заступником голови Київської міської державної адміністрації згідно з розподілом обов'язків.

Відповідно до пункту 6 Розпорядження №118 директор Департаменту охорони здоров'я виконавчого органу Київської міської ради (Київської міської державної адміністрації) мав розробити та затвердити порядок призначення керівників закладів та установ охорони здоров'я і порядок укладання з ними контракту.

У зв'язку з тим, що даний порядок не опубліковано на офіційному сайті Департаменту охорони здоров'я ВО КМР (КМДА) та некоректно розміщена інформація щодо вакантної вакансії головного лікаря Олександрівської клінічної лікарні м. Києва на офіційному сайті Департаменту (http://health.kievcity.gov.ua), прошу:

1) надати копію затвердженого Порядку призначення керівників закладів та установ охорони здоров'я і порядок укладання з ними контракту;
2) надати копію наказу Департаменту про створення конкурсної комісії відповідно до вищезазначеного Порядку;
3) надати повну інформацію щодо строків проведення конкурсу на заміщення вакантної посади головного лікаря Олександрівської клінічної лікарня м. Києва (дати публікації оголошення (якщо вона проводилась), строку прийому документів та запланованої дати проведення конкурсу тощо).

Про результати розгляду депутатського звернення прошу повідомити мене у десятиденний термін, відповідно до ч. 2 ст. 13 Закону України «Про статус депутатів місцевих рад». Якщо дане звернення з об'єктивних причин не може бути розглянуто Вами у встановлений строк, відповідно до вказаного Закону Ви зобов'язані письмово повідомити про це з обґрунтуванням мотивів необхідності продовження строку розгляду.

Про результати розгляду даного звернення прошу поінформувати мене за адресою: 04053, м. Київ, вул. Кудрявська, буд.11 у термін передбачений чинним законодавством.

З повагою,

депутат Київради **Р.В. Марченко**

вик. Михайлов А.О.
тел. 067-589-12-98

Гелевею О.І. 1.5.

Голові постійної комісії Київської міської ради з питань охорони здоров'я та соціального захисту
Гелевею О.І.

Ми, фахівці галузі спортивної медицини міста, просимо Вас включити у процес реформування охорони здоров'я міста питання удосконалення служби спортивної медицини (лікарсько-фізкультурної служби).

Надаємо Вам пропозиції та проект змін до Рішення Київської міської ради №333/9390 від 22.05.2013 р. «Про комунальне некомерційне підприємство «Центр спортивної медицини м.Києва».

Вказане Рішення є неефективним і руйнує систему спортивної медицини м.Києва.

Підготовлені на Вашу адресу документи є спільно опрацьованими, виваженими і на нашу думку будуть сприяти розвитку спортивної медицини м.Києва.

Просимо Вашого сприяння у подальшій реалізації зазначених пропозицій.

Директор Київського центру спортивної медицини, головні лікарі Центрів «Здоров'я» Шевченківського, Печерського, Голосіївського районів:

А.І.Пуцев

О.П.Шульга

Г.В.Погуляй

Л.В.Баркалова

Київська міська рада
26.04.2016 № 08/КО-5364

ПОЯСНЮВАЛЬНА ЗАПИСКА

до проекту рішення Київської міської ради «Про перейменування Центрів «Здоров'я» Шевченківського, Печерського та КП «Центр здоров'я» Голосіївського району м.Києва» та удосконалення служби спортивної медицини»

1. Обґрунтування необхідності прийняття рішення:

Проект рішення підготовлено відповідно до статей 104,105,106,107,108 Цивільного кодексу України, статей 59,78,137 Господарського кодексу України, пункту 30 частини першої статті 26 Закону України «Про місцеве самоврядування в Україні», статті 51 Закону України «Про внесення змін до Закону України «Про фізичну культуру і спорт», Постанови Верховної Ради України від 03.08.2006 р. «Про недопущення закриття та перепрофілювання закладів фізичної культури і спорту, баз олімпійської та параолімпійської підготовки, фізкультурно-оздоровчих і спортивних споруд, лікувально-фізкультурних закладів», з метою розмежування первинного та вторинного рівнів надання медичної допомоги мешканцям м.Києва, більш ефективного використання майна територіальної громади м.Києва та з метою приведення установчих документів у відповідність до вимог чинного законодавства.

2. Мета прийняття рішення:

Метою прийняття рішення є здійснення структурно-організаційної та функціональної перебудови системи медичного обслуговування м.Києва, впровадження нових організаційно-правових та фінансово-економічних механізмів, що спрямовані на підвищення ефективності та доступності медичного обслуговування населення і є необхідними для розвитку системи охорони здоров'я м.Києва. Підвищення ефективності використання бюджетних коштів, передбачених для фінансового забезпечення системи охорони здоров'я м.Києва, проведення заходів з медичного супроводження та забезпечення осіб, які займаються фізичною культурою і спортом, мінімізації наслідків надзвичайних ситуацій медичного характеру в результаті спортивної діяльності з граничними навантаженнями, підвищення ефективності роботи в сфері фізичної культури і спорту, покращання надання медичної допомоги спортсменам, фізкультурникам та мешканцям м.Києва пропаганда здорового способу життя серед широких верств населення.

3. Загальна характеристика та основні положення проекту рішення:

Відповідно до проекту рішення Центр «Здоров'я» Шевченківського району м.Києва, Центр «Здоров'я» Печерського району м.Києва, КП Центр «Здоров'я» Голосіївського району м.Києва шляхом перейменування їх в «Міжрайонний лікарсько-фізкультурний диспансер №1», «Міжрайонний лікарсько-фізкультурний диспансер №2», «Міжрайонний лікарсько-фізкультурний диспансер №3» відповідно та віднесення їх до сфери управління Департаменту охорони здоров'я виконавчого органу Київської міської ради (Київської міської державної адміністрації), як це передбачено чинним законодавством.

4. Стан нормативно-правової бази в даній сфері правового регулювання:

Цивільний кодекс України, Господарський кодекс України, Закон України «Про місцеве самоврядування в Україні», Закон України «Про фізичну культуру і спорт».

5. Фінансово-економічне обґрунтування:

Проєкт рішення не потребує додаткових фінансових витрат з боку бюджету м.Києва.

6. Прогноз соціально-економічних та інших наслідків прийняття рішення:

Прийняття рішення дозволить підвищити рівень медичного обслуговування спортсменів, фізкультурників та населення, сприятиме оптимізації медичного забезпечення осіб, які займаються фізичною культурою та спортом, удосконаленню медичного забезпечення спортсменів з видів спорту, підвищенню ефективності використання існуючої матеріально-технічної бази, створить умови для забезпечення належної якості такого обслуговування, його своєчасності та доступності для громадян, ефективного використання матеріальних, трудових і фінансових ресурсів, підвищить ефективність використання бюджетних коштів, передбачених для фінансового забезпечення системи охорони здоров'я м.Києва, посилить пропаганду здорового способу життя.

Зміни та доповнення Рішення Київської міської ради від 22.05.2013 р. №333/9390 «Про комунальне некомерційне підприємство «Центр спортивної медицини міста Києва»

Зміна назви: «Перейменування Центрів «Здоров'я» Шевченківського, Печерського та КП «Центр здоров'я» Голосіївського району м.Києва»та удосконалення служби спортивної медицини

У подальшому викласти у такій редакції

Відповідно до статей 104,105,106,107,108 Цивільного кодексу України, статей 59,78,137 Господарського кодексу України, пункту 30 частини першої статті 26 Закону України «Про місцеве самоврядування в Україні», статті 51 Закону України «Про внесення змін до Закону України «Про фізичну культуру і спорт», Постанови Верховної Ради України від 03.08.2006 р. «Про недопущення закриття та перепрофілювання закладів фізичної культури і спорту, баз олімпійської та параолімпійської підготовки, фізкультурно-оздоровчих і спортивних споруд, лікувально-фізкультурних закладів» з метою розмежування первинного та вторинного рівнів надання медичної допомоги мешканцям м.Києва, більш ефективного використання майна територіальної громади м.Києва та з метою приведення установчих документів у відповідність до вимог чинного законодавства Київська міська рада

ВИРІШИЛА:

1. Перейменувати:

1.1. Центр «Здоров'я» Шевченківського району м.Києва в «Міжрайонний лікарсько-фізкультурний диспансер №1» та віднести його до сфери управління Департаменту охорони здоров'я виконавчого органу Київської міської ради (Київської міської державної адміністрації).

1.2. Центр «Здоров'я» Печерського району м.Києва в «Міжрайонний лікарсько-фізкультурний диспансер №2» та віднести його до сфери управління Департаменту охорони здоров'я виконавчого органу Київської міської ради (Київської міської державної адміністрації).

1.3. КП Центр «Здоров'я» Голосіївського району м.Києва в «Міжрайонний лікарсько-фізкультурний диспансер №3» та віднести його до сфери управління Департаменту охорони здоров'я виконавчого органу Київської міської ради (Київської міської державної адміністрації).

2. Встановити, що «Міжрайонний лікарсько-фізкультурний диспансер №1», «Міжрайонний лікарсько-фізкультурний диспансер №2», «Міжрайонний лікарсько-фізкультурний диспансер №3» є правонаступниками всіх прав і

обов'язків перейменованих відповідно до пункту 1 цього Рішення Центрів «Здоров'я» Шевченківського району, Печерського району, Голосіївського району м.Києва, з залишенням їм статусу юридичних осіб.

3. Віднести «Міжрайонний лікарсько-фізкультурний диспансер №1», «Міжрайонний лікарсько-фізкультурний диспансер №2», «Міжрайонний лікарсько-фізкультурний диспансер №3» до вторинної спеціалізованої медичної допомоги.

4. Виконавчому органу Київської міської ради (Київської міської державної адміністрації):

4.1. Здійснити в установленому порядку організаційно-правові заходи щодо виконання цього рішення.

4.2. Закріпити за «Міжрайонним лікарсько-фізкультурним диспансером №1», «Міжрайонним лікарсько-фізкультурним диспансером №2», «Міжрайонним лікарсько-фізкультурним диспансером №3» на праві оперативного управління майно відповідно перейменованих Центру «Здоров'я» Шевченківського району м.Києва, Центру «Здоров'я» Печерського району м.Києва, КП Центр «Здоров'я» Голосіївського району м.Києва.

4.3. Затвердити Статути «Міжрайонного лікарсько-фізкультурного диспансеру №1», «Міжрайонного лікарсько-фізкультурного диспансеру №2», «Міжрайонного лікарсько-фізкультурного диспансеру №3».

4.4. Привести у відповідність до цього Рішення свої розпорядження.

5. Контроль за виконанням цього Рішення покласти на постійну комісію Київради з питань охорони здоров»я та соціального захисту.

Шановний Віталій Володимирович.

Ми, Батьки дітей малозабезпечених сімей Печерського р-ну м. Києва, звертаємось з проханням до Вас:
про те, що наші діти займаються оздоровленням у Центрі «Здоров'я» на протязі багатьох років, за що ми фахівцям Центру щиро вдячні.

Лікувальна та оздоровча фізична культура та інші методи не медикаментозного оздоровлення допомагають нашим дітям залишатися здоровими.

Нам стало відомо, що Центр «Здоров'я» реформують та переводять його до складу Центра Спортивної медицини міста Києва по вул. Тарасівської, 6 .

Переконливо просимо Вас зберегти Центр «Здоров'я» як лікувально-профілактичний заклад у Печерському районі.

Центр «Здоров'я» дуже нам необхідний.

Ми просимо Вас вирішити проблему позитивно і не залишити нас без необхідної нам допомоги.

З повагою до Вас батьки Печерського району.

1. Плющей М.Ф.
ул. Русановская наб. 20, кв. 41
СН 422537
2. Мисеко В.В.
Киквидзе 22 кв. 43
3. Моля А.Н.
пров. Шар'ленко 14 кв. 29
СН 600163
4. Ярлюк Ю.Г.
ул. Русановская Набережная 14/1 кв. 65
5. Печена А.В.
ул. Бойченка 10 кв. 27

Голові
Київської міської державної адміністрації
Кличку В.А.

Шановний Віт[illegible]ій Володимирович!

Ми, жителі Печерського району, які відвідують заняття з оздоровчої фізкультури стурбовані реорганізацією Печерського центру "Здоров'я". З 2003 року в ньому існує група оздоровчого фітнесу, де люди різних вікових категорій підтримують на належному рівні або й покращують своє здоров'я. Центр знаходиться у зручному місці, влаштовую росклад занять. Дуже важливо, що заняття поєднуються з медичним контролем.

Звертаємося до Вас з проханням, не змінювати статус і склад Печерського центру "Здоров'я", тому що у нас не буде можливості підтримувати свою фізичну активність.

6 лютого 2015 року

Єфименко Андрея Анатолійовича
вул. Щорса 18 к 3

2. Єфименко Ірина Валерієвна
Жилянська 83/53 кв 40

3. Павленко Володимир Сергійович
Червонозоряний 117, кв. 25

4. Черний Ігор Ш[illegible] 18 кв 3
Володимирович

5 Бутузова Лілія Владимир.
ул. Григорьевская 6/8 кв 57

6 Бутузова Екатер Алекс
ул. Григорьевская 6/8 к 57

7 Стадниченко Татьяна Анатол.
ул. Кутузова 5 кв 3

Шановний Віталій Володимирович

Ми звертаємося до Вас з проханням зберегти центр „Здоров'я" Печерського району по вул. Московська, 38 в нинішньому вигляді.

Нам стало відомо, що КМДА було видано розпорядження від 26.07.2014 року N 1274 „Про організаційно-правові заходи, щодо створення комунального лікувально-діагностичного підприємства „Центр спортивної медицини м. Києва" на базі яких шляхом злиття проводиться реорганізація.

Ми – мами – група Здоров'я, жінок молодого та середнього віку, на протязі багатьох років відвідуємо центр „Здоров'я" та отримуємо кваліфіковану допомогу в галузі лікувальної фізкультури – професійно.

Із закриттям та перепрофілюванням центру „Здоров'я" не буде можливостей займатися продовжено різних захворювань, в т.ч. хребта. В сучасних умовах життя – профілактика захворювань економічно вигідніша, ніж лікування.

Тому переконливо просимо, Вас, виключити центр „Здоров'я" Печерського р-ну із числа закладів, які потрапили під реорганізацію.

З повагою!

Бачин С.М.

Симоненко С.В. С. Симон

Устименко В.Н. ул. Резницкая 8, кв 4
0675810562

Рибіцька О.В. Р. – б. Л. Українки 19, кв. 81.
т. 098-278 33 83

Дробот Т.В. – в. Конева 9, кв. 57
067-768-55-20

Погребна С.М. Погр. – вул. Л. Мирного 11
кв. 77
050 357 1514.

Дунаєва В.О. Дунаєв – 063 224 23 86
вул. Л. Українки, 19 кв 160.

Рудь Олена 0953274337
Анатоліївна ул. Ивана Кудри 20 А, кв 13

УПРАВЛІННЯ ОСВІТИ
Печерської районної в місті Києві державної адміністрації
СПЕЦІАЛІЗОВАНА ДИТЯЧО-ЮНАЦЬКА СПОРТИВНА ШКОЛА ОЛІМПІЙСЬКОГО РЕЗЕРВУ № 9

01014, м. Київ, вул. Бастіонна, 7/18
телефон 285-69-42, 284-57-12 E-mail: kievsduchor-9@ukr.net

Голові Київської державної
Адміністрації
Кличку В.В.

Шановний Віталію Володимировичу!

Ми дізналися про наміри адміністрації м. Києва щодо реорганізації центру «Здоров`я» Печерського району .Адміністрація та тренерський склад просить Вас залишити наш центр у нинішньому статуті та складі.

Ми,тренери дитячого спорту ,пересвідчилися в тому,що тільки тут проводиться належним чином диспансерний огляд та нагляд за дітьми,що займаються спортом. Досвідчені лікарі проводять обслуговування спортивних змагань,семінари для тренерів та батьків дітей. За довгі роки співпраці ми довіряємо центру «Здоров`я» саме дороге – життя і здоров`я дітей.

Будь-які зміни потягнуть за собою погіршення медичного обслуговування маленьких та дорослих спортсменів,що може призвести до незворотніх наслідків.

Сподіваємось на Вашу допомогу.

З повагою
Тренерський склад:

Зубоволенко Т.С
Андрияшова Е.В
Голуб С.Ф
Высобин
Лебедев
Гисенко

Батьки вихованців

Шіголко О.В.
Недвєженко А.П.
Юрьева Т.К.
Балакірева Артема
Бенита Х.С.
Шмон Н.Ф.
Оневая
Шаньгина М.О. М.М.
Малинченко Н.В.
Николаева Н.
Гайцева Н.И.
Гнатковська Н.
Бурниковська Е.Х.
Луговська Е.Л.

2.1.

ДЕПУТАТ

КИЇВСЬКОЇ МІСЬКОЇ РАДИ VIII СКЛИКАННЯ

"20" квітня 2016 р. №08/279/08/037-143

Голові постійної комісії
Київської міської ради
з питань охорони здоров'я
та соціального захисту
Гелевею О.В.

Шановний Олеже Івановичу !

Відповідно до ст. 19 закону України «Про статус депутатів місцевих рад», ст. 6 Регламенту Київської міської ради, затвердженого рішенням Київської міської ради від 12.11.2014 р. №351/351 та ст. 16 рішення Київської міської ради від 14.07.2011 р. №382/5769 «Про Положення про постійні комісії Київської міської ради», за результатами засідання робочої групи постійної комісії Київської міської ради з питань охорони здоров'я та соціального захисту щодо розгляду пропозицій до проекту рішення Київської міської ради «Турбота. Назустріч киянам» на 2016-2018 роки», прошу внести на розгляд комісії питання про:

- затвердження звіту від 12 квітня 2016 року;
- закриття даної робочої групи та прийняття тих пропозицій до проекту рішення, що подаються у додатку.

Додаток : звіт робочої групи та порівняльна таблиця на 6 арк. у 1 прим.

З повагою

депутат Київської міської ради,
голова робочої групи,
секретар постійної комісії
КМР з питань охорони здоров'я
та соціального захисту **Ю. Лобан**

З В І Т

робочої групи щодо розгляду пропозицій до проекту рішення КМР «Турбота. Назустріч киянам» на 2016-2018 роки» при постійній комісії Київської міської ради з питань охорони здоров'я та соціального захисту

12.04.2016 **м. Київ**

ВСТУП

Робочу групу було створено 30.03.2016 р. під час засідання комісії Київської міської ради з питань охорони здоров'я та соціального захисту при розгляді питання порядку денного за номером 1.4. – звернення депутата Київської міської ради Лобан Ю.М. щодо розгляду пропозицій до проекту рішення КМР «Турбота. Назустріч киянам» на 2016-2018 роки»

Причиною створення робочої групи стала необхідність деталізованого вивчення запропонованих змін до проекту рішення КМР з представниками Департаменту соціальної політики ВО КМР КМДА.

ВХІДНА ІНФОРМАЦІЯ

Склад робочої групи:

- Лобан Ю.М. – голова робочої групи, секретар постійної комісії Київської міської ради з питань охорони здоров'я та соціального захисту;
- Гелевей О.І. – депутат КМР, голова постійної комісії Київської міської ради з питань охорони здоров'я та соціального захисту;
- Чорна Юлія - менеджер проектів з адвокації ТБ, "Альянс громадського здоров'я";
- Представник Департаменту соціальної політики та охорони здоров'я.

На засіданні робочої групи, яке відбулося 12.04.2016р., були присутні члени робочої групи та запрошені особи:

- Лобан Ю.М. – голова робочої групи, депутат КМР, секретар постійної комісії Київської міської ради з питань охорони здоров'я та соціального захисту;
- В. Васильчук – депутат Київської міської ради;
- Устименко С.М. – перший заступник директора Департаменту соціальної політики ВО КМР (КМДА);
- Шута В.М. – начальник відділу правового забезпечення Департаменту соціальної політики ВО КМР (КМДА);
- Меркешкіна Р.М. – начальник планово-економічного управління Департаменту соціальної політики ВО КМР (КМДА);
- О. Краснощоков – голова ради ГО «Підмога інфо»;
- Чугаєвська Д.М. – журналіст «Вечірній Київ»;
- Онищнко В.Ф. – представник ГО «Підмога інфо»;
- І. Яговенко – керівник юридичної служби фракції «Об'єднання «Самопоміч»
- А. Близнюк – помічник депутата Ю. Лобан

На засіданні робочої групи від 12 квітня 2016 року шляхом ґрунтовного дослідження, обговорення кожного пункту та абзацу запропонованих змін, члени робочої групи прийшли до наступної редакції пропозицій до проекту рішення Київради «Про затвердження міської цільової програми «Турбота. Назустріч киянам» на 2016-2018 роки» (порівняльна таблиця у додатку).

Також, учасниками ухвалено закрити робочу групу, як таку, що виконала свою функцію.

Голова робочої групи,
секретар постійної комісії КМР
з питань охорони здоров'я
та соціального захисту **Ю.М. Лобан**

Пропозиції
до проекту рішення Київради «Про затвердження міської цільової програми «Турбота. Назустріч киянам» на 2016-2018 роки», що були розроблені за результатами засідання робочої групи

Чинна редакція	Редакція, що пропонується робочою групою
5. Координація та контроль за ходом виконання Програми Координацію виконання Програми здійснює заступник голови Київської міської державної адміністрації згідно з розподілом обов'язків. Співвиконавці Програми щоквартально надають Департаменту соціальної політики виконавчого органу Київської міської ради (Київської міської державної адміністрації) інформує щодо ходу реалізації її заходів. Відповідальний виконавець узагальнює отриману інформацію визначає наявні проблеми та розробляє пропозиції щодо їх усунення. Департамент соціальної політики виконавчого органу Київської міської ради (Київської міської державної адміністрації) щоквартально до 01 числа другого місяця, що настає за звітним періодом, подає Департаменту економіки та інвестицій виконавчого органу Київської міської ради (Київської міської державної адміністрації), Департаменту фінансів виконавчого органу Київської міської ради (Київської міської державної адміністрації), постійної комісії Київської міської ради з питань бюджету та соціально-економічного розвитку та постійній комісії Київської міської ради з питань охорони здоров'я та соціального захисту звіт про стан виконання Програми.	5. Координація та контроль за ходом виконання Програми: Координацію виконання Програми здійснює заступник голови Київської міської державної адміністрації згідно з розподілом обов'язків, який координує дії виконавців Програми та контролює її виконання, визначає порядок взаємного інформування (із зазначенням конкретних строків), звітування та організовує інформування громадськості про хід її виконання, визначає порядок взаємного інформування (із зазначенням конкретних строків), звітування та організовує інформування громадськості про хід її виконання. Вищезазначені функції, що покладені на заступника голови Київської міської державної адміністрації, виконуються ним з обов'язковим залученням постійної комісії Київської міської ради з питань охорони здоров'я та соціального захисту. Виконання Програми здійснюється шляхом реалізації її завдань і заходів співвиконавцями, зазначеними у цій Програмі, серед яких: структурні підрозділи виконавчого органу Київської міської ради (Київської міської державної адміністрації), районні в місті Києві державні адміністрації та інші. Безпосередній контроль за виконанням завдань і

	заходів програми здійснює замовник (відповідальний виконавець), а за цільовим та ефективним використанням коштів - головний розпорядник, який несе відповідальність за їх цільове та ефективне використання. Департамент соціальної політики виконавчого органу Київської міської ради (Київської міської державної адміністрації) забезпечує регулярний моніторинг виконання Програми та підготовку звітної і аналітичної інформації. Безпосередній контроль за виконанням завдань і заходів Програми та за цільовим і ефективним використанням коштів здійснює постійна комісія Київської міської ради з питань охорони здоров'я та соціального захисту із залученням механізму громадського контролю (у тому числі уповноважених представників Громадської ради при КМДА). Визначаються наступні етапи здійснення контролю: - Щорічно, до затвердження бюджету наступного року, але не пізніше 01 грудня поточного року, Департамент соціальної політики виконавчого органу Київської міської ради (Київської міської державної адміністрації), погоджує із постійною Комісією з питань охорони здоров'я та соціального захисту попередній розрахунок коштів, необхідних на реалізацію заходів, що передбачені програмою на наступний рік; - Департамент соціальної політики виконавчого органу Київської міської ради (Київської міської державної адміністрації), щоквартально до 01 числа другого місяця, що настає за звітним періодом, подає

	постійній комісії Київської міської ради з питань охорони здоров'я та соціального захисту, постійній комісії Київської міської ради з питань бюджету та соціально-економічного розвитку, Департаменту економіки та інвестицій виконавчого органу Київської міської ради (Київської міської державної адміністрації), Департаменту фінансів виконавчого органу Київської міської ради (Київської міської державної адміністрації), звіт про виконання Програми та оприлюднює його на єдиному веб-порталі територіальної громади міста Києва; - Постійна комісія Київської міської ради з питань охорони здоров'я та соціального захисту здійснює обґрунтовану оцінку результатів виконання Програми та, у разі потреби, спільно з представниками громадянського суспільства розробляє пропозиції щодо доцільності продовження тих чи інших заходів, включення додаткових заходів і завдань, уточнення показників, обсягів і джерел фінансування, переліку виконавців, строків виконання Програми; - На вимогу представників громадськості постійна комісія Київської міської ради з питань охорони здоров'я та соціального захисту раз на рік проводить нараду із представниками громадянського суспільства та громадських організацій з питань виконання програми. За ініціативою Київської міської ради, виконавчого органу Київської міської ради (Київської міської державної адміністрації), замовника, постійної комісії Київської міської ради з питань охорони здоров'я та соціального захисту або головного розпорядника коштів

	Програми, розгляд проміжного звіту про хід виконання Програми, ефективність реалізації її завдань і заходів та досягнення проміжних цілей може розглядатися на сесіях Київської міської ради та на засіданнях відповідних постійних комісій Київської міської ради. Після закінчення встановленого строку виконання Програми відповідальний виконавець складає заключний звіт про результати її виконання та подає його на розгляд постійної комісії Київської міської ради з питань охорони здоров'я та соціального захисту, а також на сесію Київської міської ради, разом із пояснювальною запискою про кінцеві результати виконання Програми не пізніше ніж у двомісячний строк після закінчення встановленого строку її виконання. Звіт про виконання будь-якого етапу або календарного періоду виконання Програми може бути перевірений шляхом проведення незалежного зовнішнього аудиту, що проводиться за ініціативою постійної комісії Київської міської ради з охорони здоров'я та соціального захисту або на підставі рішення Київської міської ради. Остаточний звіт про виконання Програми повинен бути перевірений незалежним аудитом в будь-якому випадку і розглянутий на сесії Київської міської ради».

Голова робочої групи **Лобан Ю.М.**

2. 2.

ДЕПУТАТ

КИЇВСЬКОЇ МІСЬКОЇ РАДИ VIII СКЛИКАННЯ

"20" квітня 2016 р. № 08/279/08/037-142

Голові постійної комісії
Київської міської ради
з питань охорони здоров'я
та соціального захисту
Гелевею О.В.

Шановний Олеже Івановичу !

Відповідно до ст. 19 закону України «Про статус депутатів місцевих рад», ст. 6 Регламенту Київської міської ради, затвердженого рішенням Київської міської ради від 12.11.2014 р. №351/351 та ст. 16 рішення Київської міської ради від 14.07.2011 р. №382/5769 «Про Положення про постійні комісії Київської міської ради», за результатами засідання робочої групи постійної комісії Київської міської ради з питань охорони здоров'я та соціального захисту щодо розгляду скарг гр. Савенка О.В. від 27.01.2016 року з приводу звільнення медичних працівників Київського клінічного онкологічного центру міста Києва, прошу внести на розгляд комісії питання про:

- затвердження звіту від 12 квітня 2016 року;
- закриття даної робочої групи з рекомендаціями, що надані у звіті.

Додаток : звіт робочої групи на 5 арк. у 1 прим.

З повагою

депутат Київської міської ради,
голова робочої групи,
секретар постійної комісії
КМР з питань охорони здоров'я
та соціального захисту **Ю. Лобан**

ЗВІТ

за результатами засідань робочої групи постійної комісії Київської міської ради з питань охорони здоров'я та соціального захисту щодо розгляду скарг гр. Савенка О. В. від 27.01.2016 року з приводу звільнення медичних працівників Київського клінічного онкологічного центру міста Києва.

12.04.2016 м. Київ

ВСТУП

Робочу групу було створено 24.02.2016 під час засідання комісії Київської міської ради з питань охорони здоров'я та соціального захисту при розгляді питання порядку денного за номером 2.2 «Розгляд звернення депутата Київської міської ради Кочур М. А. стосовно скарг гр. Савенка О. В. від 27.01.2016 року з приводу звільнення медичних працівників Київського клінічного онкологічного центру міста Києва (вх. від 01.02.2016 № 08/С-672, є листи від гр. Савенка вх. від 01.02.2016 № 08/С-591, № 08/С-592, № 08/С-593). Причиною створення робочої групи була необхідність детального ознайомлення з інформацією щодо підстав звільнення та потреба ознайомлення з документацією.

ВХІДНА ІНФОРМАЦІЯ

Склад робочої групи:

- Лобан Ю.М. - секретар постійної комісії; голова робочої групи;
- Гелевей О.І. - голова постійної комісї;
- Пабат О. В. – член постійної комісії;
- Іванченко В.А. - заступник голови постійної комісії;

На засіданні робочої групи, яке відбулося 12.04.2016р., були присутні члени робочої групи та запрошені особи:

- Лобан Ю. М. – секретар постійної комісії; голова робочої групи;

- Пабат О. В. – член постійної комісії;
- Кобзаренко Т. В. – юрист Київського клінічного онкологічного центру міста Києва;
- Шевченко О.П. – представник Департаменту охорони здоров'я ВО КМР (КМДА);
- Савенко О. В. – заявник;
- Шестеренкова О.С. – завідуюча сектору правового забезпечення Департаменту охорони здоров'я ВО КМР (КМДА);
- Близнюк А.В. – помічник депутата Ю. Лобан.

Зміст скарги: заявник вимагає притягнути «винних» осіб до відповідальності (медичних працівників київського міського онкологічного центру). У даному випадку це 4 особи: головний лікар Київського клінічного онкологічного центру міста Києва, завідуючий онкологічного відділення, лікар хіміотерапевт і медична сестра, що надавала допомогу і препарати матері Савенка. Зі слів останнього у 2010-2011 мати заявника отримувала лікування, проте цього виявилось недостатньо і вона померла. Згодом стало відомо, що один із лікарських препаратів був вписаний медичну карту пацієнтки, але не використовувався за призначенням. Всі препарати онкологічний центр (по вул. Верховина, 69) отримує за рахунок загальнодержавної програма боротьби з онкологічними захворюваннями і місцевої програми «Здоров'я киян». Однак, заявник закупівлю деяких препаратів, які вважав більш ефективними, здійснював за власні кошти. Після смерті матері, Савенку відмовляли в отриманні медичної карти померлої. В ході цього, заявник звернувся до прокуратури і було відкрите кримінальне провадження, в подальшому було з'ясовано, що у медичній картці матері Савенка був вписаний ряд препаратів які не використовувались. Після, цього, заявник звертався до Міністерства Охорони Здоров'я, останні надали протокол за яким лікується онкологія і там відсутні препарати які були виписані.

На засіданні від 12 квітня 2016 року Лобан Ю.М. зазначила, що на першому засіданні робочої групи Гелевеєм О.І. було вказано на коло повноважень постійної

комісії та робочої групи – можливість розгляду та вивчення скарги, але інструментів впливу в даній ситуації комісія не має. Є можливість представлення заявника шляхом надсилання депутатський звернень. Резолюція проміжного звіту засідання робочої групи від 09 березня 2016 року була виконана в повному обсязі: написано звернення до Святошинської поліції та отримано відповідь, отримано копію контракту №48 головного лікаря з Департаментом охорони здоров'я ВО КМР (КМДА). Копія контракту є у заявника – Савенка О. В.

Святошинським управлінням поліції повідомлено, що кримінальні провадження за заявами Савенко О.В. внесено до ЄРДР та по ним проводяться слідчі дії, в рамках досудового розслідування повідомлення про підозру особі не здійснювалось, та провадження не закривались.

Лобан Ю.М. висловила подяку Савенко О.В. за його звернення та привернення увагу до даної проблеми та завдяки чому, на сьогодні комісія має напрацювання, які можна використовувати у подальшій роботі в якості прецеденту.

Юлія Лобан запропонувала закрити робочу групу із подальшим визначенням алгоритму дій для постійної комісії, який можна буде використовувати у подібних зверненнях, без створення робочої групи, а шляхом безпосереднього розгляду скарг на засідання комісії. А також взяла на себе особистий контроль за здійсненням досудового розслідування та руху кримінального провадження.

В свою чергу Савенко О.В. заявив, що крапка в даній справі буде поставлена лише в тому випадку, якщо всі сторони будуть задоволені рішенням. Дане рішення заявника не влаштовує, тому він буде продовжувати оскарження дій медичних працівників до інших органів.

Кобзаренко Т.В. надала для долучення до матеріалів робочої групи копії постанов управління Святошинської поліції по закриття кримінальних проваджень. Але дані провадження порушуються повторно за заявами Савенко О.В.

Савенко О.В. підняв питання щодо правомірності отримання працівниками онкоцентру копій постанов про закриття кримінальних проваджень.

Пабат О.В. на дане питання наголосив, що звинувачення Савенко О.В. на адресу працівників онкоцентру безпідставні, а лише паплюжать добре ім'я

Київського міського онкологічного центру. Робоча група діє в межах і компетенції, визначеної регламентом КМР. До компетенції робочої групи не належить з'ясування способу отримання документів, що їй надаються. Спосіб отримання Онкоцентром копій постанов про закриття кримінальних провадження – це не предмет розгляду робочої групи.

Лобан Юлія підвела підсумки роботи встановивши, що вимога заявника стосовно звільнення працівників Київського міського онкологічного центру не може бути задоволена Постійною комісією КМР з питань охорони здоров'я та соціального захисту з огляду на те, що дане питання не відноситься до її компетенції. Факти викладені у скаргах неодноразово перевірялись правоохоронними органами та міжгалузевими медичними комісіями різного рівня.

Скарги подані на розгляд Постійної комісії (зі слів заявника) не мають нововиявлених фактів порушень законодавства, а враховуючи що згідно відповіді Святошинського управління поліції кримінальні провадження за даними фактами відкриті та об'єднанні в одне провадження (під єдиним унікальним номером) та по ньому проводяться слідчі дії в рамках досудового розслідування - передавати їх на розгляд правоохоронним органам чи Департаменту охорони здоров'я немає підстав. Але Лобан Ю.М., як депутат Київської міської ради та секретар постійної комісії КМР з питань охорони здоров'я, готова взяти під власний контроль рух кримінального провадження.

У зв'язку з вищевикладеним вирішено закрити робочу групу з наступними рекомендаціями:

- запропонувати постійній комісії здійснювати розгляд подібних звернень-скарг, в яких піднімаються питання, що не належать до компетенції постійної комісії та які вже опрацьовувались відповідними фаховими комісіями та\чи установами за належністю за наступним алгоритмом: на засіданні комісії без створення робочої групи, посилаючись на напрацювання даної групи та звіт за результатами роботи;

- контроль за рухом кримінального провадження та здійсненням досудового розслідування за заявами Савенко О.В. управлінням Святошинської поліції покласти на секретаря постійної комісії та голови робочої групи – Лобан Ю.М.

Депутат Київської міської ради,
голова робочої групи,
секретар постійної комісії КМР
з питань охорони здоров'я
та соціального захисту **Ю.М. Лобан**

Голові постійної комісії
Київської міської ради з
питань охорони здоров'я та
соціального захисту
Гелевею О.І.

Савенко Олексія Вікторовича,
03056,м. Київ,
вул. Борщагівська 139-141,к105
тел. 095-777-50-15

ЗАЯВА 4

щодо роботи Комісії та зокрема робочої групи з розгляду моїх звернень

Київська міська рада
26.04.2016 № 08/С-5407

Шановний Олеже Івановичу !

Як відомо в лютому 2016р я звернувся до постійної комісії Київської міської ради з питань охорони здоров'я та соціального захисту (далі по тексту - Комісія) з трьома своїми зверненнями.
Вони прямо стосувались роботи КМКОЦ. Але під час двох робочих груп я побачив на мій погляд деяку зверхність в оцінці наведених фактів і спробу певних депутатів Київради це питання одразу закрити і вирішити

Тому цим листом :

1. **Звертаю увагу Голови Комісії на певні факти і обставини які мали місце під час розгляду моїх трьох звернень.**

2. **Через відверту упередженість під час розгляду висловлюю недовіру членам Комісії – Лобан Ю. та Пабат О.**

3. **Прошу Комісію прийняти одне з рішень непопулярне і нестандартне :**

Рекомендувати ДОЗ КМДА розірвати контракт № 48 з головним лікарем КМКОЦ через певні сумнівні обставини які встановлені під час його керування цим медзакладом
або
Рекомендувати ДОЗ КМДА не продовжувати (підписувати новий) контракт з головним лікарем КМКОЦ через певні сумнівні обставини які встановлені під час його керування цим мед закладом
або
НЕ рекомендувати ДОЗ КМДА розірвати контракт № 48 з головним лікарем КМКОЦ

Рекомендувати ДОЗ КМДА звільнити медичних працівників КМКОЦ які причетні до порушення порядку призначення і виписування лікарських препаратів отриманих лікарнею за державною програмою «ОНКОЛОГІЯ (Хіміч, Огороднікова, Зозуля)
або
Не Рекомендувати ДОЗ КМДА звільнити медичних працівників КМКОЦ які причетні до порушення порядку призначення і виписування лікарських препаратів отриманих лікарнею за державною програмою «ОНКОЛОГІЯ(Хіміч, Огороднікова, Зозуля)

Обґрунтовую наступним :

13 квітня 2016р я був запрошений на робочу групу по моїм зверненням. Прибувши о 15.00 я побачив що так звана робоча група складається лише з одного депутата – Лобан Ю.
Пізніше на останні 5 хвилин розмови завітав інший член цієї робочої групи Пабат О. і категорично заявив що він вважає це питання закритим і обговорювати тут нічого.

Окрім мене на цій робочій групі були ще присутні представники ДОЗ КМДА і юрисконсульт КМКОЦ.

Юлія Лобан розпочала засідання – повідомила що подібне звернення до комісії надійшло вперше, що тепер комісія розробила алгоритм вирішення подібних проблемних питань ітд ітп

Далі я почув що в комісію надійшов лист -відповідь на запит від Святошинського УП ГУНП в м Києві в якому вказано що станом на квітень 2016р існують ряд кримінальних проваджень в яких фігурують працівники Київського онкоцентру і триває досудове розслідування.

Також Лобан Ю. повідомила що комісією була отримана копія контракту №48 з головним лікарем Київського онкоцентру.
Потім було ще декілька загальних формальних речень, також я почув фразу – що Комісія не звільняє головного лікаря.

І як резюме - Юлія Лобан інформує мене що моє питання робоча група закриває і вважає таким що вирішене.

Перше

Звертаю увагу що це питання яке я подав до Комісії – воно дуже рідкісне – тому що мало хто з мешканців Києва звертає увагу на роботу керівників медичних закладів.

Скажу більше – я перший хто звернувся до Комісії з подібним !!!

Але хіба це дає право Комісії якось зверхньо з певною підозрою ставитись до розгляду цього питання ???
Комісія має діяти неупереджено – аналізувати наявні факти, не слухати брехню яка вливається - об'єктивно всебічно і приймати мудрі рішення.

Тому цілком логічно що рішення по данному питанню має бути непопулярним і нестандартним !!!

Повертаючись до першого засідання робочої групи – на якому Голова комісії Гелевей О.І. зазначив що : «Комісія надає рекомендації»

Я згоден з таким твердженням. Але в данному випадку – Комісія що рекомендує ???

Залишити порушника й надалі керувати комунальним медзакладом???

Тобто Комісія потурає бездіяльності ДОЗ КМДА ???

Якщо є факти що службова особа яка керує комунальним медичним закладом вчинила порушення - то має бути рекомендація щодо припинення виконання обов'язків цією особою. Якщо трудовий договір – то вона має бути звільнена якщо це контракт – то має бути розірваний контракт.

Але якщо Комісія знає і бачить що в діях головного лікаря є порушення і він за це не отримав ЖОДНОГО з передбачених законодавством стягнень (адміністративне дисциплінарне) і при

цьому не рекомендує звільнити цю особу або розірвати з нею контракт – то це викличе багато запитань вже до самої Комісії.

Друге

Звертаючись до Комісії я жодним чином не просив переводити мої звернення в прокурорсько-поліцейську площину і якось маніпулювати цим.

Хіба я просив в своїх зверненнях дізнатись про те чи існують кримінальні провадження щодо працівників КМКОЦ ?
Ні – не просив абсолютно. Тому що я в цих кримінальних провадженнях маю статус потерпілого і тому дуже добре знаю в якому вони стані на сьогодні.

Тому мені вкрай незрозуміло з якою метою Комісія звернулась до Святошинського УП.

На першому засіданні робочої групи по моїм зверненням – яке відбулось в березні 2016р – представник КМКОЦ Кобзаренко категорично запевнила що станом на тоді жодних кримінальних проваджень щодо працівників КМКОЦ не існує.

Але що ми бачимо – Лобан читає лист від Святошинського УП де чітко зазначено – тривають досудові розслідування в низці кримінальних проваджень.

А це означає що представник КМКОЦ Кобзаренко повідомила Комісії неправдиву інформацію.

Я таке спотворення інформації, перекручування фактів спостерігаю вже останні 2-3 роки - тому особисто мені це не є дивиною що Кобзаренко каже неправду.
В неї така робота – відбілювати, домовлятись, ітд ітп

Мене дивує інше що поважні депутати Київради «ведуться як діти» на подібні речі.

Отже – чого досягла Юлія Лобан звернувшись до Святошинського УП ?
Викрила неправду Кобзаренко і пересвідчилась що кримінальні провадження існують і вони живі !!!

Але при цьому ця дія – направлення запиту і отримання листа – абсолютно не стосується моїх звернень до Комісії.

Така дія Комісії нажаль не вирішує питання які я ставлю перед Комісією.

Третє

Скажіть будь ласка – а Комісія взагалі розуміє чому я звернувся до них ? Отак тверезо, без упереджень, логічно і відповідно до наведених фактів

Поясню ще раз.

Я звернувся до Комісії через те що певні органи які відповідно до своїх повноважень і обов'язків мають реагувати на порушення без діють або саботують.

Київський онкоцентр по Верховинній 69 підпорядковується напряму ДОЗ КМДА. Таким чином ДОЗ КМДА має вирішувати всі спірні питання які виникають щодо цього медичного закладу.

Не МОЗ України, не РУОЗ Святошинського району м. Києва – а виключно ДОЗ КМДА

Нажаль ДОЗ КМДА систематично протягом останніх 3-4 років заплющує очи на порушення які мали місце в КМКОЦ.

Четверте

Дуже наглядний приклад – це Довідка комісії ДОЗ КМДА від 28.11.2014р яка своїм висновком чітко рекомендує притягти головного лікаря до дисциплінарної відповідальності.
Але по факту цього не сталося – все залишилось на папері !!!

Саме тому я і звернувся до Комісії .

Цілком логічно що Комісія має перевірити факти з якими звертається заявник.

От наприклад – заявник Савенко стверджує що головний лікар вчинив перерозтрату бюджетних коштів.

Комісія перевірила це твердження – і бачить що дійсно в 2013р в Аудиторському звіті чітко і беззаперечно встановлено що головний лікар вчинив перерозтрату коштів в сумі більше ніж 94000 грн – тобто в істотних значних розмірах.

Отже - це залізний факт.

Тепер далі.

Комісія за логікою дивиться – а яке стягнення за цей вже встановлений ганебний факт отримав головний лікар ???
Відповідь – ЖОДНОГО !!! стягнення головний лікар за цей ганебний випадок не отримав !!!

Ні адміністративного ні дисциплінарного !!!

Це означає що директор ДОЗ КМДА на той час – Мохорєв – заплющив очи на це порушення !!!

Більш того – цей же Мохорєв в листопаді 2013р підписує з головним лікарем порушником новий контракт строком на 3 роки
Як таке розуміти ???

Є у громади думка що головний лікар банально купив собі це місце на 3 роки – і саме тому його ніхто не звільняє.

Дивлячись на ті події які відбуваються – все більше починаєш вірити у правдивість такої думки громади.

П'яте

Саме тому я і звернувся до Комісії – для того щоб нарешті визначитись в цивільному полі щодо такого явища.
Явище звучить так - є комунальний заклад який утримується за рахунок бюджету м. Києва, там є керівник – якого туди призначили працювати на користь киян.
Але цей керівник вчинив порушення – його піймали і зафіксували.

Так Комісія вважає що такий керівник повинен і надалі керувати мед закладом ??
А може все ж таки має бути обраний новий чесний незаплямований керівник комунального мед закладу – який утримується за рахунок киян ?

А медичні працівники які виписали на тяжкохвору лікарський препарат вартістю 800 доларів – але при цьому не ввели його у вену хворої (тому що в світі ще нікому не вводили таку дозу) – вони теж повинні й надалі працювати ??

26.04.2016 р. А. Сав **Савенко О.В**

Київська міська рада
05.05.2016 № 08/С-5758

Голові постійної комісії КМР
з питань охорони здоров'я та
соціального захисту
Гелевею О.І.

Савенко Олексія Вікторовича,
03056,м. Київ,
вул. Борщагівська 139-141,к105
тел. 095-777-50-15

ЗАЯВА 5

щодо роботи Комісії та зокрема робочої групи з розгляду моїх звернень

прошу вважати додатком до вже поданої моєї заяви №4 (№08/С - 5407 від 26.04.16р)

Шановний Олеже Івановичу !

Як відомо громада м.Києва чекає рішення від Постійної комісії Київської міської ради з питань охорони здоров'я та соціального захисту (далі по тексту - Комісія) щодо питання порушення в Київському міському клінічному онкологічному центрі (КМКОЦ)

Фабула дуже проста – медичні працівники Київського онкоцентру вчинили ряд правопорушень але ЖОДНОГО !!! стягнення не отримали.
Тобто головний лікар разом з ДОЗ КМДА приховав ці порушення – вони всі про них знають але роблять вигляд що це так і потрібно, так і має бути.
Але безкарність веде до беззаконня.

Тому я і звернувся до Комісії – як до третьої сторони - з проханням розглянути і надати певну рекомендацію ДОЗ КМДА.Комісія має надати рекомендацію або звільнити або залишити працювати й надалі. Третього варіанта тут не існує.

Якщо офіційні документи – а Аудиторський звіт КМДА і Довідка комісії ДОЗ КМДА і є одним з таких документів – зафіксували порушення і чітко вказали прізвища винних – то має бути рекомендація на звільнення.

Довожу до Вашого відома, що жодні матеріали надані представником КМКОЦ в Комісію – не спростовують моїх доводів зазначених в моїх заявах !

Це купа паперів які мають лише віддалене відношення до суті тих питань які я зазначив ! мабуть така тактика – ми накрутимо Комісію, запросимо Канаровську на наш захист – яка ЖОДНОГО !!! разу по суті не брала участь в розгляді конкретних питаннь, закидаємо паперами тощо – а потім вони й самі це питання закриють

Однак мудрість і виваженість кожного саме в тому і полягає щоб відрізняти «мухи від котлет» і бачити сутність проблеми.

Тому цим листом ПРОШУ Комісію :

На підставі офіційних документів:
Довідка по перевірці Київського міського клінічного онкологічного центру з метою підтвердження або спростування фактів викладених у зверненнях Савенко О.В. від 28.11.2014р

Аудиторський звіт Управління внутрішнього фінансового контролю та аудиту Депаратаменту фінансів КМДА № 054-8-1-07/23 від 06.06.2013р

в яких чітко і беззаперечно зафіксовані факти порушень вчинені медичними працівниками Київського міського клінічного онкологічного центру і які за ці порушення не понесли жодного стягнення

1. Рекомендувати ДОЗ КМДА розірвати (НЕ ПІДПИСУВАТИ НОВИЙ) контракт № 48 з головним лікарем КМКОЦ через певні сумнівні обставини які встановлені під час його керування КМКОЦ

2. Рекомендувати ДОЗ КМДА звільнити медичних працівників КМКОЦ які причетні до порушення порядку призначення і виписування лікарських препаратів отриманих лікарнею за державною програмою «ОНКОЛОГІЯ (Хіміч, Огороднікова, Зозуля)

1

Після того як я 12 квітня 2016р на засіданні робочої групи особисто почув від голови РГ Лобан Ю. М. що питання вказані в моїх зверненнях розглянуті і мають буті закриті - мені стало дуже цікаво подивитись а які документи були опрацьовані робочою групою для того щоб закрити мої питання.

Ще раз нагадую :

В лютому 2016р я подав до постійної комісії Київської міської ради з питань охорони здоров'я та соціального захисту (далі по тексту - Комісія) три своїх звернення.

Перше прямо стосувалось службового правопорушення скоєного головним лікарем Київського онкоцентру Клюсовим О.М.

Друге і третє мої звернення стосувались порушень скоєних медичними працівниками відділення денного стаціонару Київського онкоцентру щодо обігу лікарських препаратів отриманих за державної програмою Онкологія в різні роки (Огороднікова, Хіміч, Зозуля)

Все – інших дійових осіб тут немає !!!
Півтора тисячного колективу тут немає, лікарів урологів тут немає, медсестер гінекологічного відділення тут немає, дитяче відділення тут не фігурує.

Тому коли Клюсов або Кобзаренко каже Гелевею та іншим членам Комісії що «від Савенка страждає весь півтора тисячний колектив» - то Гелевей та інші члени Комісії тут же мають дуже замислитись:

Стоп ! У Савенка скарга на головного лікаря і трьох медпрацівників виключно одного відділення – так при чому тут весь півтора тисячний колектив ???

От як приміром страждає від Савенка лікар Центру ядерної медицини ? або працівниця реєстратури ? або лікарі променевої терапії ?

Очевидно і беззаперечно що інформація про страждання півтора тисячного колективу є неправдою !!!

2

Які документи надає КМКОЦ ?

Голова робочої групи Лобан Ю.М. отримала лист від головного лікаря КМКОЦ яким її просять розглянути певні матеріали.
Лист звернення трудового колективу КМКОЦ

Колектив КМКОЦ просить прийняти до уваги наступну інформацію.

син хворої Савенко О.М. вів себе по відношенню до медичного персоналу зухвало, грубо і навіть агресивно.

Це вибачте – дитячий садок !! ноу комент

починаючи з 2011р Савенко своїми зверненнями дестабілізував роботу колективу та постійно відволікав медичних працівників

я звернувся до вас в Комісію – я вас відволікаю від роботи ??
а коли наприклад я звертаюсь до Голови КМДА - я його теж відволікаю ? чи може я відволікаю колектив КМДА ???

Конституція України та інше законодавство гарантує право на звернення громадян. Тому я буду звертатись коли завгодно і скільки завгодно разів – жоден Закон мені це не заборонить і навіть СУД не зміг !!!

Висновки КЕК ДОЗ КМДА та КЕК МОЗ підтвердили правильність призначеного лікування хворій Савенко О.М. та його ефективність

Висновок КЕК – станом на сьогодні не має жодної юридичної сили
Крім того в складі КЕК ДОЗ КМДА та КЕК МОЗ не було жодного !!! онколога
Тобто висновок складали окулісти профсоюзи гінекологи терапевти і педіатри.
Є така приказка- вивчав китайську мову а направили послом в Аргентину.
Так і тут.

Зважаючи на ці висновки підстав для застосування заходів дисциплінарного впливу в тому числі і звільнення медичного персоналу немає

КЕК ДОЗ КМДА та КЕК МОЗ «досліджували» причини смерті хворої Савенко О.М.
КЕК ДОЗ КМДА та КЕК МОЗ не «досліджували» детально предмет курсів хіміотерапії для хворої Савенко О.М.– надання, ненадання, наскільки обґрунтовано тощо

Звертаю увагу на такий факт що :

У своєму висновку КЕК МОЗ про курси хіміотерапії вказує лише ДВОМА реченнями :
«Далі в хронологічному порядку хвора Савенко О.М. отримувала 3 курси хіміотерапії препаратами: 5-фторурацил, лейковорин, та мітоміцин С. Дані препарати застосовуються для лікування раку шлунку і їхнє застосування правомірне направлене на продовження життя хворої.»

Все – ось ці два речення про хіміотерапію !! Далі йде 3й пункт висновку про хірургію – але це данної теми не стосується.

Тобто КЕК МОЗ свідомо відверто нічого не пишуть про ЧЕТВЕРТИЙ препарат хіміотерапії – який нібито надали хворій Савенко О.М.

Саме для того щоб не брати на себе відповідальність за таку маячню !!!

Скажіть будь ласка пане Гелевей – яке відношення має висновок КЕК ДОЗ КМДА та КЕК МОЗ до порушення вчиненого головним лікарем з бюджетними грошима ???
НІЯКОГО !!!!

яке відношення має висновок КЕК ДОЗ КМДА та КЕК МОЗ щодо хворої Савенко О.М. до порушення вчиненого у 2013р медичними працівниками відділення денного стаціонару Київського онкоцентру щодо обігу лікарських препаратів отриманих за державної програмою Онкологія ???
НІЯКОГО !!!!

За наслідками звернень заяв Савенко О.В. було проведено 11 комісійних перевірок які не підтвердили або ж спростували надуману спотворену інформацію

Тільки пані Кобзаренко не зазначає що жодна з наведених нею перевірок по суті не перевіряла ті питання з якими звернувся Савенко.

Тому що єдина комісійна перевірка щодо хіміотерапевтичного лікування хворої Савенко О.М. була у 2014р і 28 листопада 2014р була видана Довідка

В складі цієї комісії ДОЗ КМДА були профільні лікарі онкологи – на відміну від КЕК !!!

Та комісія у своєму висновку чітко вказала що :
препарат Ірин 400мг :

- не вказаний в протоколах МОЗ України для лікування раку шлунку

- клінічні дослідження якого в комбінації разом з 3ма іншими для лікування раку шлунку не проводились і відсутні в ДЕЦ МОЗ України !

- у дозуванні яке в 3 рази перевищує рекомендоване виробником – ДА І ТО ДЛЯ ЛІКУВАННЯ ІНШОЇ НОЗОЛОГІЇ !!!

- в останній день курсу хіміотерапії - в той час як саме цей препарат завжди вводять в ПЕРШИЙ день в усіх схемах

- разом з ТРЬОМА іншими лікарськими препаратами хіміотерапії – в той час як такої схеми не існує в світі - ні в Америці ні в Європі !!!

ВИСНОВОК

Жоден документ наданий представником КМКОЦ на розгляд Комісії не спростовує моїх доводів щодо порушень вчинених головним лікарем та деякими медичними працівниками КМКОЦ.

В Комісію була надана купа паперів які не мають прямого відношення до вказаної проблеми !

Жоден документ від КМКОЦ не спростовує інформацію що головний лікар вчинив перерозтрату бюджетних коштів в істотній шкоді

Жоден документ не підтверджує що лікарський препарат Ірин 400 мг був введений хворій Савенко О.М. у вену – тобто використаний для хворої.

В будь якому разі такий ганебний випадок зафіксований, існують конкретні прізвища які до цього причетні !!!
І саме вони мають бути звільнені !!!
Вони не мають морального права далі працювати в цьому медичному закладі !!!

Додаток на 7 арк

04.05.2016 р. _____ **Савенко О.В**

Додаток 1
Копія

Довідка

по перевірці Київського міського клінічного онкологічного центру з метою підтвердження або спростування фактів, викладених у зверненнях гр. Савенка О.В.

На виконання наказу Департаменту охорони здоров`я виконавчого органу Київської міської ради (Київської міської державної адміністрації) від 17 вересня 2014 року № 465 «Про створення комісії» (з погодженням змін терміну роботи комісії) з метою підтвердження або спростування фактів, викладених у зверненнях громадянина Савенка О.В. було створено Комісію у складі:

Арешкович А.О. – перший заступник директора Департаменту охорони здоров'я, голова комісії;

Вакаренко В.М. – заступник директора Департаменту охорони здоров`я – начальник управління економіки, заступник голови;

Говорова С.Л. – головний позаштатний спеціаліст відділу організації медичної допомоги дорослому населенню, секретар комісії;

Члени комісії:

Гращенко О.І. – начальник відділу бухгалтерського обліку – головний бухгалтер Департаменту охорони здоров'я;

Курмишов О.В. – заступник директора Департаменту охорони здоров`я – начальник управління з організації медичного забезпечення;

Крижевський В.В. – головний позаштатний спеціаліст Департаменту охорони здоров'я з хірургії, головний лікар Київської міської клінічної лікарні № 6, к.м.н.;

Левкович Н.А. – начальник відділу кадрів Департаменту охорони здоров`я;

Осинський Д.С. – головний позаштатний спеціаліст Департаменту охорони здоров`я з онкології;

Першина Н.Г. – начальник відділу статистики Міського наукового інформаційно-аналітичного центру медичної статистики;

Свідерський С.В. – завідувач відділення хіміотерапії КЗКОР «Київський обласний онкологічний диспансер»;

Сидоренко І.І. – головний позаштатний спеціаліст Департаменту охорони здоров`я з патологічної анатомії;

Шестерненкова О.С. – завідувач сектору правового забезпечення Департаменту охорони здоров'я;

Янковський Ю.І. – завідувач сектору внутрішнього фінансового аудиту Департаменту охорони здоров'я

проведено розгляд 20 звернень (заяв) гр. Савенка О.В. від 05.09.2014, 10.09.2014, 19.09.2014, 22.09.2014, 23.09.2014, 24.09.2014, 25.09.2014 та 29.09.2014, 17.10.2014, 28.10.2014 (додаються) щодо правопорушень, які, на думку заявника, відбуваються в умовах Київського міського клінічного онкологічного центру (далі – КМКОЦ).

Заява № 1 від 05.09.2014 щодо витребування Аудиторського звіту на 51 аркуші та надання належної оцінки фактам порушень в діяльності КМКОЦ, які зафіксовані в Аудиторському звіті від 06.06.2013 №054-8-1-07/23.

Проведеним аудитом діяльності Київського міського клінічного онкологічного центру з окремих питань (Аудиторський звіт від 06.06.2013 №054-8-1-07/23) встановлено ряд недоліків та порушень фінансово-господарської діяльності.

Зокрема, вибірковими звірками обліку медикаментів в окремих відділеннях КМКОЦ встановлено порушення та недоліки: невідповідність ведення медичної документації вимогам чинного законодавства в стоматологічному кабінеті, поліклінічному відділенні КМКОЦ, невідповідність найменувань препаратів лікарських, зазначених у внутрішніх накладних листкам лікарських призначень медичної картки хворого, списання лікарських препаратів без лікарських призначень на загальну суму 0,9 тис. грн., лишки препаратів на 0,26 тис. грн. (у відділенні денного стаціонару) тощо.

Встановлені випадки використання в 2011 році на іногородніх пацієнтів лікарських препаратів, які надійшли по програмі «Здоров'я киян».

В ході аудиту відповідності обсягів виконаних робіт на об'єкті: «Капітальний ремонт харчоблоку КМКОЦ за адресою: вул. Верховинна, 69 у Святошинському районі м. Києва» встановлено невідповідність обсягів фактично виконаних робіт плановим кошторисним показникам, в результаті чого КМКОЦ зайво витрачено 94,41 тис.грн.

В ході аудиту відповідності здійснених процедур закупівель вимогам чинного законодавства з питань державних закупівель виявлено невідхилення пропозиції учасників, які не відповідали вимогам документації конкурсних торгів та за результатами не відмінено торги. Протоколи розкриття пропозицій конкурсних торгів та оцінки пропозицій конкурсних торгів не відповідали формам, затвердженим уповноваженим органом з

питань державних закупівель (відкриті торги на закупівлю «Вітаміни, гормони, алкалоїди та антибіотики» у 2012 році).

При проведені процедур закупівель у одного учасника за період 2012-2013 років, встановлено порушення термінів укладення договорів.

Крім того, КМКОЦ не розміщувалася інформація про здійснення конкурсних торгів в інформаційно - аналітичній системі «Закупівлі міста Києва».

Вибірковим співставленням закупівельних цін із цінами інших установ охорони здоров'я м. Києва, ринкових цін та інформації Головного управління статистики у м. Києві встановлено завищення ціни на кисень медичний рідкий для кріоциліндрів розрахунково на 7,6% (5,5 тис. грн.), на продукти харчування (капусту) розрахунково на 11,6% (186,38 грн.).

З метою вжиття заходів реагування Департаментом охорони здоров'я видано наказ від 27.08.2013 № 481 «Про заходи по усуненню порушень фінансово-господарської діяльності Київського міського клінічного онкологічного центру за результатами аудиту проведеного Управлінням внутрішнього фінансового контролю та аудиту Департаменту фінансів» (далі - Наказ № 481) (копія додається).

За інформацією, наданою КМКОЦ, з метою виконання Наказу ДОЗ № 481 матеріали аудиту було опрацьовано на засіданні медичної ради 29.08.2013.

Розроблено план заходів, щодо недопущення в подальшому порушень фінансово-бюджетної дисципліни.

Комітет з конкурсних торгів, зокрема голова і секретар, мають сертифікати про проходження курсів (копія додається). Проведення закупівель здійснюється виключно на принципах створення конкурентного середовища. Забезпечено прозорість процедур закупівель та досягнуто оптимального і раціонального використання бюджетних коштів.

Бухгалтерський облік та відображення господарських операцій здійснюється в повному обсязі.

Систематично здійснюється контроль за використанням коштів на проведення капітального ремонту.

Забезпечено виконання вимог та рекомендацій наданих Управлінням внутрішнього фінансового контролю та аудиту Департаменту фінансів, зокрема, відшкодовано вартість будівельних матеріалів на суму 94,41 тис. грн. (копія платіжного доручення додається) з подальшим перерахуванням до бюджету.

Висновок: головним лікарем КМКОЦ не вжито заходів дисциплінарного впливу до осіб, причетних до порушень фінансово-бюджетної дисципліни, що призвели до втрат фінансових ресурсів, як це передбачено п.1.3 наказу Департаменту охорони здоров'я №481.

Заява № 2 від 05.09.2014 щодо ймовірного факту ненадання, на думку заявника, на першому курсі поліхіміотерапії пацієнту

Заява № 8 від 19.09.2014 щодо дописування в медичну карту стаціонарного хворого лікарського препарату, якого, на думку заявника, хворий не отримував через явні та беззаперечні причини.

Комісією з'ясовано: З 2007 року в закладах охорони здоров'я, що надають спеціалізовану медичну допомогу хворим на рак шлунка, лікування повинно проводитися згідно з наказом Міністерства охорони здоров'я України від 17.09.2007 № 554 «Про затвердження протоколів надання медичної допомоги за спеціальністю «Онкологія» (копія витягу додається). Дотримання вимог виконання зазначеного наказу є обов'язковим в закладах охорони здоров'я, що надають медичну допомогу онкологічним хворим.

Відповідно до наказу МОЗ України від 17.09.2007 № 554 «Про затвердження протоколів надання медичної допомоги за спеціальністю «Онкологія» при локалізації «Рак шлунка» (код за МКХ – 10 С.16), у переліку схем медикаментозного лікування (таблиця №5) лікарський засіб «Ірин» (Ірин-Здоров`я) не входить.

Фахівець зобов'язаний призначати лікарські засоби згідно із наказом МОЗ України від 17.09.2007 № 554 «Про затвердження протоколів надання медичної допомоги за спеціальністю «Онкологія» та згідно із затвердженою наказом МОЗ України «Інструкцією для медичного застосування».

Лікарський засіб «Ірин-Здоров`я» (виробник ТОВ «Фармацевтична компанія» «Здоров`я», м. Харків, Україна) є генеричним медичним препаратом, міжнародна непатентована назва «Іринотекан».

Згідно з «Інструкцією для медичного застосування» (додається) показаннями до застосування лікарського засобу «Ірин-Здоров`я» є місцевопоширений або метастатичний колоректальний рак. Клінічних випробувань лікарського засобу «Ірин-Здоров`я» у комбінації з 5-фторурацілом+лейкофозином+мітоміцином для лікування хворих на рак шлунка в Україні не проводилося.

Згідно з копією листка лікарських призначень медичної карти стаціонарного хворого на ім`я Савенко О.М. № 20110, лікарем призначено схему хіміотерапії, яка містить 5-фторурацил, лейкофозин, мітоміцин та ірин. Призначена схема лікування не входить до протоколу надання медичної допомоги хворим на рак шлунка, затвердженого наказом МОЗ України від 17.09.2007 № 554 «Про затвердження протоколів надання медичної допомоги за спеціальністю «Онкологія».

Препарат Іринотекан у комбінації з фторурацилом та лейковорином застосовується у дозі 80 мг/м2 (60-90 хв інфузійно), при цьому доза лейковорина складає 500 мг/м2 (60 хв інфузійно), фторурацила – 2000 мг/м2 (24-годинна інфузія).

Крім того, препарати вводяться у перший день курсу. За результатами рандомізованих клінічних досліджень дана схема лікування не показала переваги перед стандартними схемами і не увійшла до схем I-II лінії хіміотерапії хворих на рак шлунка.

Відповідно до копії листка лікарських призначень медичної карти стаціонарного хворого на ім`я Савенко О.М. № 20110 було призначено медичний препарат «Ірин-Здоров`я» у дозі **400мг в/в на 5 день курсу лікування.**

Разом з тим, згідно із записами в медичній карті стаціонарного хворого площа поверхні тіла хворої складала **1,6 м2**, отже лікарем було призначено дозу препарату «Ірин-Здоров`я» **як 250мг/м2**, яке у схемах поліхіміотерапії не застосовується.

Станом на сьогодні, режими поліхіміотерапії, до складу яких входить Іринотекан, у якості моно – або поліхіміотерапії, розглядаються тільки у межах клінічних досліджень, та не є стандартами лікування хворих на рак.

В копіях медичної карти стаціонарного хворого на ім'я Савенко О.М. №20110 відсутнє обґрунтування щодо призначення препарату Іринотекану.

Заява № 9 від 19.09.2014 щодо існування кримінального провадження відносно протиправної дії вчиненої, на думку заявника, головним лікарем КМКОЦ.

Комісією з'ясовано, що станом на сьогодні посадові особи КМКОЦ до кримінальної відповідальності не притягувалися. Відповідна інформація до ДОЗ не надходила.

Заява № 10 від 19.09.2014 щодо перевірки інформації по дисциплінарним стягненням працівників КМКОЦ.

Комісією з'ясовано: Згідно з інформацією керівництва КМКОЦ від 23.09.2014 (додається) за період з червня 2011 року по грудень 2013 року до працівників Лещенко О.А (сестра медична старша відділення абдомінальної хірургії), Косарчук М.П. (сестра медична старша хірургічного відділення), Боженко А.А. (лікар-стоматолог-терапевт поліклінічного відділення), Огороднікової Н.П. (завідувач, лікар-онколог стаціонару денного перебування онкологічних хворих), Голубцової Л.Я. (сестра медична старша стаціонару денного перебування онкологічних хворих), Хіміч І.І. (лікар-онколог стаціонару денного перебування онкологічних хворих), Манжури А.О. (лікар-хірург-онколог відділення абдомінальної хірургії), Череватенко С.С. (завідувач, провізор аптечного відділення) заходи дисциплінарного впливу **не застосовувались**.

Заява № 11 від 22.09.2014 щодо використання форми АП-16, яка, на думку заявника, заборонена наказом МОЗ України.

Комісією з'ясовано: п.4 наказу Міністерства охорони здоров'я України від 19.07.2005 № 360 (зі змінами) «Про затвердження Правил виписування рецептів та вимог-замовлень на лікарські засоби і вироби медичного призначення, Порядку відпуску лікарських засобів і виробів медичного

21) Вирішення питання щодо дописування медичних препаратів (мітоміцину, іринотекану) в медичних картах стаціонарного хворого на ім`я Савенко О.М. №№ 18122, 20110, 489 та відповідних листках лікарських призначень знаходиться поза межами компетенції комісії.
22) Комісією встановлено порушення при призначенні наркотичного препарату.

Пропозиції комісії:

1. Адміністрації КМКОЦ:

1.1. Посилити контроль за роботою медичного персоналу.

1.2.Направити на переатестацію лікаря-онколога стаціонару денного перебування Хіміча І.І., завідувача стаціонару денного перебування Огороднікову Н.П., лікаря-хірурга-онколога відділення абдомінальної хірургії Манжуру А.О., завідувача відділення паліативної медицини Калачова О.П. та середній медичний персонал відділення паліативної медицини КМКОЦ з метою визначення відповідності наявній категорії.

1.3. За порушення щодо оформлення медичної документації, як це передбачено наказом Міністерства охорони здоров'я України від 26.07.1999 № 184 та невідповідність у кількості зазначених ліжко-днів, вирішити питання дисциплінарного впливу до заступника головного лікаря з медичної частини КМКОЦ.

1.4. Вжити заходів щодо попередження в подальшому ситуацій, що призводять до довготривалих листувань та дестабілізують роботу закладу.

1.5.Забезпечити виконання вимог наказів МОЗ України, що регламентують медико-технологічні стандарти надання медичної допомоги онкологічним хворим.

2. За відсутність контролю за діяльністю закладу розглянути питання вжиття заходів дисциплінарного впливу до головного лікаря КМКОЦ Клюсова О.М.

3. За результатами роботи комісії провести зустріч з заявником.

4. Копії медичної документації хворої Савенко О.М. направити на клініко-експертну комісію МОЗ України.

5. З урахуванням питань, щодо порушення на думку заявника, головним лікарем КМКОЦ Клюсовим О.М. Закону України «Про засади запобігання та протидії корупції» Департаментом охорони здоров`я виконавчого органу Київської міської ради (Київської міської державної адміністрації) направлено запит до Управління правоохоронної роботи, засад запобігання та протидії корупції виконавчого органу Київської міської ради (Київської міської державної адміністрації).

2.3.

ДЕПУТАТ

КИЇВСЬКОЇ МІСЬКОЇ РАДИ VIII СКЛИКАННЯ

"20" квітня 2016 р. № 08/278/08/037-141

Голові постійної комісії
Київської міської ради
з питань охорони здоров'я
та соціального захисту
Гелевею О.В.

Шановний Олеже Івановичу !

Відповідно до ст. 19 закону України «Про статус депутатів місцевих рад», ст. 6 Регламенту Київської міської ради, затвердженого рішенням Київської міської ради від 12.11.2014 р. №351/351 та ст. 16 рішення Київської міської ради від 14.07.2011 р. №382/5769 «Про Положення про постійні комісії Київської міської ради», за результатами засідання робочої групи постійної комісії Київської міської ради з питань охорони здоров'я та соціального захисту щодо вирішення питання надання якісної медичної допомоги хворим нефрологічного профілю від 05 квітня 2016 року, прошу внести на розгляд комісії питання щодо:

- затвердження звіту робочої групи від 05 квітня 2016 року;
- закриття даної робочої групи з тими рекомендаціями, що надані у звіті.

Додаток : звіт робочої групи на 9 арк. у 1 прим.

З повагою

депутат Київської міської ради,
голова робочої групи,
секретар постійної комісії
КМР з питань охорони здоров'я
та соціального захисту **Ю. Лобан**

З В І Т

робочої групи постійної комісії Київської міської ради з питань охорони здоров'я та соціального захисту щодо вирішення питання надання якісної медичної допомоги хворим нефрологічного профілю

05.04.2016 м. Київ

ВСТУП

Робочу групу було створено 23.12.2015 під час засідання комісії Київської міської ради з питань охорони здоров'я та соціального захисту при розгляді питання порядку денного за номером 10. Розгляд звернення ГО «Нефро-Надія» від 21.12.2015 року №2112/2015 стосовно створення робочої групи щодо вирішення питання надання якісної медичної допомоги хворим нефрологічного профілю.

Причиною створення робочої групи була необхідність довивчення інформації, наведеної у зверненні голови ГО "Нефро-Надія" Ольховик Т.Л., отримання відповіді Департаменту охорони здоров'я та потреба ознайомлення з наданою документацією.

ВХІДНА ІНФОРМАЦІЯ

Склад робочої групи:

1) Лобан Ю.М. - секретар постійної комісії Київської міської ради з питань охорони здоров'я та соціального захисту, голова робочої групи;

2) Гелевей О.І. - голова постійної комісії Київської міської ради з питань охорони здоров'я та соціального захисту;

3) Іванченко В.А. - заступник голови постійної комісії Київської міської ради з питань охорони здоров'я та соціального захисту;

4) Кочур М.А. - член постійної комісії Київської міської ради з питань охорони здоров'я та соціального захисту;

На засіданні робочої групи, яке відбулося 05.04.2016 були присутні члени робочої групи та запрошені особи:

1) Лобан Ю. М. – секретар постійної комісії Київської міської ради з питань охорони здоров'я та соціального захисту, голова робочої групи;

2) Кочур М. А. – член постійної комісіїКиївської міської ради з питань охорони здоров'я та соціального захисту;

3) Іванченко В.А. - заступник голови постійної комісії Київської міської ради з питань охорони здоров'я та соціального захисту;

4) Донченко Т.М. – директор Департаменту охорони здоров'я ВО КМР (КМДА) (далі по тексту – Департамент);

5) Ольховик Т. Л. – голова ГО «Нефро-Надія»;

6) Паламар Б. І. – головний лікар Київської міської клінічної лікарні №3;

7) Красюк Е. К. – лікар-нефролог, Київська міська клінічна лікарня №3;

8) Близнюк А.В. – помічник деп. Лобан Ю.М.;

9) Кучма І.Л. – завідуючий нефрологічного відділення Олександрівської клінічної лікарні м. Києва;

10) Глюза Т.М. – лікар-нефролог Дитячої клінічної лікарні №6 Шевченківського району міста Києва;

11) Костейчук В.М. – лікар Київської міської дитячої лікарні №1.

Після отримання відповідей Департаменту охорони здоров'я, було вирішено продовжити діяльність і засідання робочої групи щодо вирішення питання надання якісної медичної допомоги хворим нефрологічного профілю.

Робочою групою було заслухано думку Донченко Тетяни Миколаївни, Паламара Бориса Івановича,Ольховик Тетяни Леонідівни, Красюка Едуарда Костянтиновича.

Ю. Лобан нагадала про ті положення та доручення, що були напрацьовані під час попередніх двох засідань робочої групи та наголосила на тому, що за даними, які були надані Департаментом на звернення Лобан Ю.М., з квітня 2016 року лікарні

міста Києва мають буди у повному обсязі забезпечені витратними матеріалами, для проведення гемодіалізу, так як у березні оголошено проведення відкритих торгів про закупівлю даних товарів. Також, Ю. Лобан запитала щодо підтримки апаратів (які працюють, які ні, який технічний стан), як будуть працювати штучні нирки?

У свою чергу,Б. Паламар задав питання щодо - скільки апаратів на балансі у лікарнях та скільки в оренді ?

Тетяна Ольховик сказала, що хотіла би ініціювати проведення експертизи розчинів, про яку йшла мова на попередніх засіданнях.

Лобан Юлія вказала, що особисто запитувала вісьмох хворих – вони не скаржилися на якість розчинників. Також питала у лікарів, які констатували, що при переході з одного препарату на інший можуть бути скарги від пацієнтів, але це скоріш за все через зміну препарату та індивідуальні особливості організму людини (реакції на новий препарат). Фактично, на сьогодні, масових скарг зі сторони пацієнтів немає, якщо подібні скарги будуть надходити - необхідно в індивідуальному порядку вирішувати проблему.

Ю. Лобан наголосила, що за резолюцією останнього засідання робочої групи – необхідно було запитати вДепартаменту щодо фінансування закупівлі витратних матеріалів, що було зроблено та отримано конкретну відповідь про оголошення закупівель.

Т. Ольховик – «На минулому тижні пацієнти писали звернення на Поворозника М.Ю. Я хочу все ж таки проведення експертизи. Є чутки що хочуть закривати два відділення гемодіалізу, особам фізично тяжко їздити до місця проведення гемодіалізу. Чи буде скорочення відділень в місті та переведення пацієнтів до інших лікарень?»

Юлія Лобан надала слово представнику Департаменту - Т. Донченко.

Тетяна Донченко зазначила, що з програми «Здоров'я киян» лише декілька розділів фінансується на 100 %, і в ці розділи входять витратні матеріали для

гемодіалізу – на що закладено 155 млн грн., тобто фінансування є. На сьогодні ці закупівлі покривають 100 % потреби. Щодо основної проблематики – стосовно якості: єдиним органом державного нагляду – Державна служба України з лікарських засобів (саме вони визначають якість). Департамент звертався до даної служби та МОЗ та ініціювали перевірку якості витратних матеріалів. Департаменту були надані всі документи (актуальні/дійсні сертифікати), в тому числі й за 2016 рік, нам надані всі сертифікати (що актуальні на сьогодні). Якщо в пацієнтів виникають питання щодо якості препаратів – Державна служба з лікарських засобів має вживати заходів. Зазначено, що сьогодні лікування дорослих осіб відбувається у дитячих лікарнях (Київська міська дитяча лікарня №1, Дитяча клінічна лікарня №6 Шевченківського району м. Києва), хоча це є поза межами правового поля. В межах модернізації Департамент розглядає можливість створення сучасних спеціалізованих центрів по гемодіалізу.

Лобан Ю.М. вказала на проблематику транспортування пацієнтів до таких центрів.

Т. Донченко –«Питання доставки будуть врегульовані. Транспортні питання ми будемо вирішувати доставкою пацієнтів до таких центрів».

Ю. Лобан : «Хто буде фінансувати такі затрати?»

Глюза Т.М. – «Є проблема з доставкою, це не зручно, тяжко підібрати час. У нас на лікуванні є молоді працюючі люди, діти (що навчаються за змінами) – і під всі категорії пацієнтів ми пристосовуємося. А як буде далі? Адже ми вже 18 років лікуємо та напрацювали певну систему».

Т. Донченко – «Питання створення таких центрів наразі лише на стадіїобговорення у Департаменті. Ми говоримо про роботу в законодавчому полі. Коли будуть розроблені головні тези та проект – питання винесеться на обговорення громадськості. Якщо ми можемо зробити якісній рівень надання допомоги ми будемо аналізувати та впроваджувати. Ми не можемо лікувати пацієнтів поза межами правового поля. Це питання модернізації».

Лобан Юлія: «Прошу нас залучати до процесів обговорень та роботи по даній темі, якщо такі є чи будуть».

Т. Донченко: «Цей процес сьогодні лише обговорюється. Коли будуть висновки ми звісно будемо скликати всіх для обговорення ,і пацієнтів, і громадськість».

Ю. Лобан : «Що з непрацюючою технікою?»

Тетяна Донченко навела основні тези: Станом на 28 лютого2016 року - 92 машини працює. З них відкритого типу 30 машин, 20 – непрацюючих. Встановлені на 5 базах (що присутні). Всього лікуються 408 пацієнтів. До Департаменту звернулись дві організації з пропозицією щодо гуманітарної допомоги, встановлення певного виду машин. В місті Києві є практика, коли машини ставлять як гуманітарну допомогу чи на праві оренди. Пропонується взяти в оренду 30 машин відкритого типу. 40 машин на балансі та 52 машини в оренді.

Лобан Ю.М. : «Яка ситуація з непрацюючими машинами ?»

Т. Донченко: «Кошти місцевого бюджету на це не використовуються. ТІ що на балансі та не працюють можливо будуть списані».

Лобан Ю.М. : «Якщо я не помиляюсь, ремонт машин коштує від 12 до 16 тис. грн. Можливо є сенс відремонтувати ті, що наразі непрацюючі?»

Кучма І.Л. : «Машини потребують постійного сервісного обслуговування. У нас таких, що працює щодня -16 та ще є 4, що можуть запрацювати. У нас всі машини на балансі лікарні».

Лобан Ю.М. : «Давайте ініціювати виділення коштів на ремонт та обслуговування?».

Тетяна Донченко зазначила: більш економічно вигідно встановити нові машини; старі агрегати не дають адекватного діалізу; нові апарати дають більш якісний результат; вже навіть нема деталей на старі машини, так як вони 2000-го

року випуску. Також Т. Донченко зазначила, що програмою «Здоров'я киян» максимальне фінансування надано на нефрологічний профіль, але у Києві є ще багато медичних проблем, що потребують термінового фінансування, наприклад, онкологія.

Т. Донченко зазначила, що в умовах зменшеного фінансування наразі не має можливості задовольнити всі статті програми «Здоров'я киян». Наприклад, що стосується рукавичок, ношпи та ремонту апаратів – то вони не враховані у Програмі. Вона вказала, що необхідний обсяг фінансування 900 млн, але надано лише 300 млн, а за виділення додаткових 200 млн на Програму ще не проголосовано депутатами КМР.

Б. Поломарнаголосив : рукавичок немає, 3 та 1 лікарні ніколи не отримували фінансування на ремонт машин; гепарин забезпечувався власними силами лікарні.

Т. Донченко: «Ми дотримуємося балансу щодо фінансування. Ми не можемо фінансувати на 100 % лише один розділ Програми. Є порядок формування бюджетного процесу. Ми визначаємо потреби, якщо не дають фінансування – то ми звертаємось за додатковим фінансуванням. Поки що не дають додаткового фінансування, що дало б поштовх для реалізації Програми в повній мірі».

Т. Ольховик – «Без гепарину можна провести гемодіаліз ? Чи була повністю використана субвенція з державного бюджету?»

Т. Донченко відповіла що дана інформація буде надана додатково. Субвенція повністю не використана.

Лобан Ю.М. – «Я буду вимагати, щоб пацієнт що йде на гемодіаліз з собою нічого не ніс, щоб його всім забезпечували лікарні (тобто влада міста Києва). Я хочу наголосити, що це незначні витрати (перчатки), це незначна сума у порівнянні з місцевим бюджетом. Ми можемо перерозподілити бюджет до очікування додаткових 200 млн, мисьогодні можемо попросити бюджетну комісію перерозподілити фінансовий потік на закупівлю перчаток. Ми досягнемо результату

для пацієнтів. Давайте залучати додаткові фонди. Та що важливо – перчатки це безпека наших лікарів. З травня місяця ми маємо забезпечити пацієнтів всіма необхідними витратними матеріалами».

Т. Донченко – «Янадам планові призначення помісячно по всім закладам».

Ю. Лобан – скажіть лікарні наскільки ви в змозі забезпечити хворих?

Б. Паламар: «Протягом багатьох років потреби лікарень забезпечуються лише на 30 %, і це якщо не враховувати харчування. Я хочу просити 100 % фінансування для вакцин вірусного гепатиту».

Ю. Лобан – «Який розподіл закладів, хто здійснює цей розподіл?»

Т. Донченко – «Якщо ми отримуємо 10 % від потреби, то всі заклади теж отримують 10 % від потреби».

В. Іванченко –«Потрібно надати фінансування. Без нього Департамент не зможе ніяким чином профінансувати необхідні статті Програми, якщо їм надано 37 % від потреби».

Т. Донченко зазначила, що вакцини мають закупатись лише за державні кошти, так як вони повинні відповідати стандартам, мати сертифікати, проходити державну перевірку. Проблема зараз у тому, що більшість вакцин в Україні не зареєстровано, так як вони, у своїй більшості, виробляються у Росії та виробникам не продовжують дію реєстрації.

Ю. Лобан : «Яка кількість фізичного розчину таперчаток необхідно кожній лікарні? Ми маємо 408 постійних пацієнтів гемодіалізу, що обслуговуються щоденно».

Е. Красюк – «У середньому необхідно170 -200 грн на здійснення аналізу, включаючи всі необхідні витратні матеріали».

Костейчук В.М. зазначив, що на гемодіалізі в Київській міській дитячій лікарні №1 рахується 52 особи, з них 6 дітей та вони чекають рішення щодо реорганізації.

Ю. Лобан у заключному слові зазначила, що вона готова надавати кожному заявнику допомогу, індивідуально при кожному зверненні, відвідувати лікарні та зустрічатися з лікарями – говорити про їх проблеми, здійснення фінансування, забезпечення лікарськими препаратами тощо. Також, було вказано на необхідність залучення громадськими організаціями міжнародних інвесторів та благодійників для фінансування та надання гуманітарної допомоги, на що вона, як депутат КМР та секретар профільної комісії, готова надавати підтверджуючі та рекомендаційні листи про необхідність закупівлі або надання допомоги.

Робоча група підвела підсумки роботи та встановила наступне: ґрунтовно досліджено обставини відкриття даної робочої групи; отримано весь необхідний пакет підтверджуючих документів, що зберігається у секретаріаті постійної комісії; виконано резолюції засідань робочої групи; проведено зустрічі з лікарями та пацієнтами, які здійснюють процедуру гемодіалізу, обговорено з ними питання якості препаратів, їх самовідчуття після процедури, а також проблеми та перспективи покращення надання медичної допомоги хворим нефрологічного профілю.

У зв'язку з вищевикладеним, учасники робочої групи прийшли до висновків та рекомендацій:

- про закриття робочої групи постійної комісії Київської міської ради з питань охорони здоров'я та соціального захисту щодо вирішення питання надання якісної медичної допомоги хворим нефрологічного профілю;
- Департаменту охорони здоров'я ВО КМР (КМДА) закупити повний комплект препаратів, необхідних для проведення процедури гемодіалізу, контроль за вчасним здійсненням державних закупівель та забезпеченням лікарень даними препаратами з травня 2016 року (за результатами

проведених закупівель) – покласти на постійну комісію КМР з питань охорони здоров'я та соціального захисту;

- головним лікарям медичних закладів, де безпосередньо здійснюється процедура гемодіалізу – відповідно до обсягу фінансування закупити розчин та перчатки для проведення гемодіалізу;
- при потребі лікарень у додатковому фінансуванні – вирішувати питання у кожному випадку окремо, шляхом залучення громадських організацій (благодійних фондів, донорів тощо) для надання гуманітарної допомоги чи фінансування закупівлі перчаток та клейкої стрічки, задля забезпечення хворих нефрологічного профілю таким чином, щоб пацієнт проходив процедуру гемодіалізу на 100% забезпечений ліками та витратними матеріалами.

Депутат Київської міської ради,
голова робочої групи,
секретар постійної комісії КМР
з питань охорони здоров'я
та соціального захисту **Ю.М. Лобан**

Дочірнє підприємство
Київська міська курортна
бальнеолікарня
профспілок України
ЗАТ"Укрпрофоздоровниця"

Дочернее предприятие
Киевская городская курортная
бальнеолечебница
профсоюзов Украины
ЗАО "Укрпрофздравница"

5733602 (01)

11.05.16р. № 59

Київська міська рада
12.05.2016 № **08/8180**

Голові постійної комісії
Київради з питань охорони здоров'я
та соціального захисту населення
Гелевей О.І.

Шановний Олеже Івановичу!

В м. Києві більше 30 років функціонує єдина в Україні міська курортна бальнеолікарня профспілок України, яка знаходиться в Дніпровському регіоні столиці по вул. Попудренка, 34, поруч станції метро «Дарниця».

Це єдиний в Україні санаторно –курортний заклад, розташований у позакурортних умовах. В єдиному комплексі загальною площею майже 12 тис. $м^2$ сконцентровані понад 100 лікувальних видів і методів, широко використовуються природні фактори, лікувальна грязь Куяльницкого лиману, озокерит із Прикарпаття, бішофіт Полтавського родовища, мінеральні води України, солі українських солерудників.

Київська бальнеолікарня має ліцензію на медичну практику та неодноразово підтверджений МОЗ України акредитаційний сертифікат вищої категорії. У 2007 році лікарня отримала сертифікат якості Євросоюзу, має численні відзнаки міжнародних та вітчизняних установ, є лідером рейтингу Загальнонаціонального проекту «Флагмани сучасної медицини» в 2014 р.

За період існування, в закладі проліковано понад 300 тисяч мешканців м. Києва, зокрема за міською програмою «Турбота» більше 100 тисяч ветеранів ВВВ та праці, дітей війни та громадян, які постраждали внаслідок аварії на ЧАЕС.

Заклад на 98% працював за державними соціальними програмами, але в зв'язку із подіями початку 2014 року та бойовими діями на сході держави фінансування вказаних програм призупинено, в результаті чого заклад повністю вийшов на ринок медичних послуг міста Києва. В результаті не готовності бальнеолікарні до повних ринкових відносин та в результаті постійного здорожчання тарифів підприємство навіть при стабільному зростанні продажів послуг не в змозі стабілізувати фінансовий стан.

Хочу нагадати, що заклад являється єдиним в своєму роді, з потужним матеріальним ресурсом та досвідченим кадровим потенціалом і обслуговує лише жителів міста Києва.

Заклад ідеально підходить, як базовий для проведення реабілітаційного лікування учасників бойових дій. Протягом 2015 року лікування отримали

близько 100 бійців, які отримали поранення в зоні антитерористичної операції на сході держави.

Адміністрація ДП „Київська міська курортна бальнеолікарня профспілок України” ЗАТ „Укрпрофоздоровниця” звертається до Вас, з приводу залучення закладу до програм реабілітації учасників АТО та медичного забезпечення громадян міста Києва, для чого в закладі розроблені програми здешевлення послуг, в результаті чого бюджет міста може економити і за вказані ресурси пролікувати більшу кількість громадян.

З повагою
Директор **І.А.Придачук**

ОРГАН САМООРГАНІЗАЦІЇ НАСЕЛЕННЯ
«БУДИНКОВИЙ КОМІТЕТ «ВУЛИЦЯ ГАННИ АХМАТОВОЇ, 41, 43»

02095, м. Київ, вул. Ахматової, 43, кв. 418, тел. (044) 575-47-00, (063) 389-55-23, e-mail: osn_ahmat-41-43@ukr.net

19.05.2016 № 322

на №_____ від_____

Київська міська рада
19.05.2016 № **08/8652**

Голові постійної комісії Київради
з питань охорони здоров'я
та соціального захисту населення
Гелевей О.І.

Шановний Олеже Івановичу!

ЗВЕРНЕННЯ

Вимушені звернутися до Вас тому що, звертаються до ОСН «Будинковий комітет «Вулиця Ганни Ахматової, 41, 43» мешканці (ветерани ВВВ та праці, діти війни та громадяни, котрі постраждали внаслідок аварії на ЧАЕС), щоб їм пояснили, чому вони зараз не мають ніякої можливості лікуватися за міською програмою «Турбота» як раніше кожного року в дочірньому підприємстві Київської міської курортної бальнеолікарні профспілок України «ВОДОГРЯЗЕЛІКАРНІ» за адресою: м. Київ, вул. Попудренка, 34, поруч станції метро «Дарниця».

Зараз приходять наші чоловіки, сини з АТО, які теж потребують лікування, щоб не їхати далеко від родини, щоб можна було працювати і лікуватися. І в цій лікарні – це можливо, там є всі умови і засоби.

Тому дуже просимо Вас дати роз'яснення з цього приводу, а також підтримати і допомогти громаді, яка потребує лікування і турботи зі сторони влади проходити лікування в дочірньому підприємстві Київської міської курортної бальнеолікарні профспілок України «ВОДОГРЯЗЕЛІКАРНІ» за адресою: м. Київ, вул. Попудренка, 34, поруч станції метро «Дарниця».

А також прикладаємо ксерокопію звернення від пацієнтів з проханням розібратися з проблемою теплопостачання в «ВОДОГРЯЗЕЛІКАРНІ».

З повагою, від імені Будинкового комітету:

Керівник _____ **Л. Бей**

Україна * м. Київ * Будинковий комітет «Вулиця Ганни Ахматової, 41, 43» Ідентифікаційний код 38266344 Орган самоорганізації населення

Київському міському голові
Кличку В. В.

Депутатам Київської міської ради
ВО «СВОБОДА» VIII скликання
01044, м. Київ, вул. Хрещатик, 36

Пацієнти Київської міської
курортної бальнеолікарні
профспілок України
«ВОДОГРЯЗЕЛІКАРНЯ»

конт. особа Бей Людмила
Анатоліївна, що мешкає за адресою:
м. Київ, 02095, вул. Анни
Ахматової, буд. 43, кв. 418, конт.
тел. 093 389 55 23

ЗВЕРНЕННЯ

Ми, пацієнти «ВОДОГРЯЗЕЛІКАРНІ» в місті Києві на вул. Попудренка, 34, що нижче підписались, дуже стурбовані ситуацією, що склалась в єдиній в м. Києві лікарні з найкращою бюджетною пропозицією, де можна отримати санаторно-курортне лікування та оздоровлення не залишаючи Києва! З 1-ого березня 2016 року було вимкнуто опалення в лікарні, де взагалі не може бути, так як пацієнти отримують послуги ванного відділення: лікувальні душі, грязьове лікування, фізіотерапевтичне лікування, масаж, лікувальна фізкультура в басейні, водну витяжку хребта та інше. В цих приміщеннях постійно круглий рік повинно бути тепло, так як лікуються хворі люди. Пацієнтам було сказано, що опалення було вимкнуто із-за боргів з ПАТ «Київенерго», що там відбувається не порозуміння, що Керівництво Київської міської курортної бальнеолікарні профспілок України «ВОДОГРЯЗЕЛІКАРНІ» зверталося за допомогою до Київської міської ради VII скликання в 2015 році. Але нажаль проблема з опаленням не була вирішена і хворі мерзли з березня по травень місяці поки не настало тепло на вулиці та будівля нарешті прогрілася. А також часто бувають проблеми з гарячою водою (з 04.05.2016 по 06.05.2016) і хворі люди приходячи на процедури не можуть отримати необхідне лікування.

Просимо Вас, розібратися з проблемою теплопостачання в «ВОДОГРЯЗЕЛІКАРНІ» і допомогти хворим отримувати без стресів важливе лікування.

З повагою, пацієнти Київської міської курортної бальнеолікарні профспілок України «ВОДОГРЯЗЕЛІКАРНІ».

Реєстр підписів пацієнтів, котрі лікуються в «ВОДОГРЯЗЕЛІКАРНІ» в м. Києві на вул. Попудренка, 34 під колективним зверненням

№ п/п	ПІБ	Домашня адреса	Контактний телефон	Підпис
1	Бей Людмила Анатоліївна	м. Київ-095, вул. А. Ахматової, буд. 43, кв. 418	(063) 389-55-23	
2	Кончаловський Геннадій Віктор	Київ-152 вул. Бучма 511 кв 29	(044) 550-72-00	
3	Солдатенко Тетяна Олександрівна	Київ вул. Хмельницького 10, кв. 157	050 1614 82	
4	Гуменная Людмила Григорівна	Київ 218 ул. Разумного 63/112	067 4072764	
5	Бойко Надія Петрівна	Київ вул Бажана 28а кв184	067 9489022	
6	Іванова Тамара Максимівна	м. Київ, вул. Російська 50 кв. 3	566-48-87	
7	Руденко Валентини Павлівна	м. Київ, вул. Ісаакіївська 8/8 кв. 21	558-69-32	
8	Куприна Марія Павлівна	м. Київ вул. Верхнєва 12/кв 58	571-11-38	
9	Довга Марія	м. Київ, вул. Білецька буд. 18, кв. 119		

3.1.

ВИКОНАВЧИЙ ОРГАН КИЇВСЬКОЇ МІСЬКОЇ РАДИ
(КИЇВСЬКА МІСЬКА ДЕРЖАВНА АДМІНІСТРАЦІЯ)
ДЕПАРТАМЕНТ ОХОРОНИ ЗДОРОВ'Я

вул. Прорізна, 19, м. Київ-01, 01001, тел. (044) 284-08-75, тел./факс (044) 278-01-03,
тел. «гарячої» лінії (044) 278-41-91, e-mail:admin@health.kiev.ua, код ЄДРПОУ 02012906

17.05.2016 № 061-6359/04.01
на №_____ від _____

Голові постійної комісії Київської міської ради з питань охорони здоров'я та соціального захисту
Гелевею О.І.

Про розподіл видатків по спеціальному фонду

Шановний Олеже Івановичу!

Департамент охорони здоров'я надає Вам на розгляд розподіл видатків по спеціальному фонду (за рахунок 30 % надходжень орендної плати від здачі в оренду майна (приміщень) лікувально-профілактичних закладів комунальної власності міста Києва) на ремонт майна та на вирішення непередбачених ситуацій, що не мають постійного характеру, лікувально-профілактичним закладам м. Києва на загальну суму 3 409,9 тис. грн.

Просимо Вас розглянути наданий розподіл на найближчому засіданні комісії та підтримати його у зв'язку з необхідністю усунення аварійних ситуацій та вирішення першочергових питань щодо зміцнення матеріально-технічної бази закладів охорони здоров'я комунальної власності м. Києва.

Додатки: розподіл видатків по спеціальному фонду за рахунок 30 % надходжень орендної плати від здачі в оренду майна закладів охорони здоров'я комунальної власності м. Києва на 5 арк.; копії листів лікувально-профілактичних закладів на 100 арк.

З повагою

Директор Т. Донченко

Тищенко 284 08 13

Додаток

№ з/п	Назва ЛПЗ	Види робіт	Сума, тис. грн	Обгрунтування	Звернення (дата та № листа)	Кошторис на проведення ремонтних робіт	Експертна оцінка	Примітка
	2	3	4	5	6	7	8	9
1	ТМО «Психіатрія» у місті Києві,вул. Фрунзе, 103-а	Розроблення проекту землеустрою повул. Фрунзе, 103-а	30,0	Для оформлення права користування земельною ділянкою необхідно розробити проект землеустрою щодо відведення земельної ділянки по вул. Фрунзе, 103-а	24.02.16 №1-01/331	Виконано топографічно-геодезичну зйомку, вартість робіт 65,0 тис.грн		
2	Київська міська клінічна лікарня швидкої медичної допомоги, вул. Братиславська, 3	Придбання рентгентрубки для спірального комп'ютерного томографа	500,0	Для надання якісної медичної допомоги хворим та травмованим пацієнтам	17.12.15 № 003-151	В наявності: Комерційна пропозиція ТОВ «Протек Солюшнз України» Вартість: 3822,0 тис. грн.	буде оголошено торги	
		Прочищення каналізаційних мереж	95,0	Потребує прочищення 2125 м/пог каналізаційних мереж	29.03.16 №003-72	В наявності кошторис. Вартість робіт – 95,0 тис. грн.	Готуються документи на процедуру «ProZorO»	Довжина мереж 2125 пог.м. Вартість ремонту 1 пог.м. 44,7 грн.

3	Київський міський пологовий будинок №2 вул. Мостицька,11	Ремонт приміщень акушерського відділення	90,0	Для приведення приміщень акушерського відділення до санітарних норм	№ 044-14/173 08.12.15	В наявності кошторис. Вартість робіт – 199,0 тис. грн.	Готуються документи на процедуру «ProZorO»	Площа приміщення: 166,0 м2 Вартість ремонту 1м2 1198,8 грн.
4	Київська міська туберкульозна лікарня №2, Київська обл. смт Гостомель	Придбання електродвигуна насосу на каналізаційно-насосну станцію	13,6	Для роботи каналізаційно-насосної станції	№ 041-2 15.01.16	В наявності рахунок. Вартість робіт – 13,6 тис. грн.	Готуються документи на процедуру «ProZorO»	
		Проведення технічної діагностики 3-х автоклавів	7,2	Відповідно до технічного діагностування		В наявності кошторис. Вартість робіт – 7,2 тис. грн.		
5	Київський міський шпиталь інвалідів Великої Вітчизняної війни, вул. Червонофлотська,26	Ремонт приміщень виділених під «хоспіс» (на 8 пов. та санітарних блоків 3,4 пов.)	254,0	Відповідно до наказу ДОЗ від 28.12.2015 № 654 «Про затвердження структури ліжкового фонду на 2016 рік» з метою забезпечення належної медичної допомоги пільговій категорії населення	№ 064-35/50 21.01.16			Наявність дефектного акту щодо ремонту приміщень відділення 8-го пов. та санітарних блоків 3,4 пов.;
6	Київський міський дитячій діагностичний центр, вул. Урлівська, 13	Ремонт біохімічного аналізатора	50,0	Для проведення точних діагностичних процедур	10.02.16 № 95	В наявності кошторис. Вартість робіт – 50,0 тис. грн.-	Готуються документи на процедуру «ProZorO»	
7	Київський центр спортивної медицини, вул. Тарасівська, 6	Ремонт трубопроводів в будівлі центру	10,0	Ліквідація аварійного стану на інженерних мережах	09.02.16 № 074-14			

8	Дитяча клінічна лікарня №3 Солом'янського району, вул. Волинська, 21	Обслуговування ліфтів	14,4	Для сталої роботи закладу	02.02.16 № 02/07-40			
		Ремонт модулів теплопунктів	45,0	Для безперебійної роботи закладу потрібно провести ремонт модулів теплопунктів	06.04.16 №022-25			
9	Київська міська клінічна лікарня № 2 ул. Краківська, 13	Ремонт в відділенні анестезіології допоміжних приміщень	200,0	Продовження будівельно-ремонтних робіт	05.02.16 № 137	Дефектний акт, кошторис		Площа: 120 м2 Вартість ремонту 1м2 1666,0 грн.
10	Міський науковий інформаційно-аналітичний центр медичної статистики, пров.Георгіївський, 9	Розробка проектно-кошторисної документації, ремонт покрівлі	100,0	Ліквідація аварійного стану покрівлі для уникнення протікання та руйнування окремих елементів конструкцій	11.02.16 № 083-6-05-04/574	Дефектний акт,		
11	Дитяча клінічна лікарня №9, вул. Копилівська, 1/7	Ремонт сходів в відділенні відновного лікування	40,0	Сходи знаходяться в аварійному стані	17.02.16 № 128/01-05			Площа: 30 м2 Вартість ремонту 1м2 1433,0 грн.
		Ремонт трубопроводу	13,2	Ліквідація аварійного стану зовнішніх водопровідних мереж гастрологічного корпусу стаціонару	17.02.16 № 129/01-05	Припис ПАТ «АК «Київводоканал», Дефектний акт, акт приймання робіт		Площа: 52 м2 Вартість ремонту 1м2 250,0 грн
12	Київська міська психоневрологічна лікарня №3, смт.Глеваха	Ремонт артезіанської свердловини з проведенням діагностики	30,0	На виконання припису Васильківського районного управління ГУДержсанепідслужби у Київській обл..№93 від 16.02.2016	22.03.16 №033-68/358	В наявності кошторис. Вартість робіт – 50,0 тис. Грн	Готуються документи на процедуру «ProZorO»	Глибина скважини 65 м погонних

13	Київська міська дитяча клінічна інфекційна лікарня, вул. Дегтярівська, 23	Ремонт відділення інтенсивної терапії	300,0	Для приведення приміщень до санітарних норм	25.02.16 № 030-8	Дефектний акт, кошторис. фото		Площа: 233,8 м2 Вартість ремонту 1м2 2658,6 грн.
14	Дитячий спеціалізований санаторій «Орлятко», смт. Ворзель вул. Вел. Жовтня,19	Закінчення капітального ремонту відділення для лікування хворих дітей гастроентерологічного профілю	300,0	Для лікування хворих дітей гастроентерологічного профілю, необхідно завершити ремонт відділення та оснащати його	ТМО "Санаторного лікування"			Площа: 399 м2 Вартість ремонту 1м2 3360,0 грн. (із врахування ПКД на суму 1340414,0 грн)
15	Дитячий спеціалізований санаторій «Лісова поляна», 19 км Житомирського шосе	Розробка проектно-кошторисної документації на ремонт гуртожитку	50,0	Будівля гуртожитку знаходиться в аварійному стані і потребує ремонту	ТМО "Санаторного лікування"			
16	Київський міський консультативно-діагностичний центр, вул. Кондратюка, 6	Ремонт комп'ютерного томографа з заміною імідж-генератора	500,0	Для забезпечення проведення дослідження по виявленню онкопатологій	10.03.16 №069-201/9			
17	Київський міський пологовий будинок №3 вул. Василя Кучера, 7	Ремонт зливної каналізації	64,0	Для відновлення працездатності системи зливної каналізації	22.03.16 №045-26/231			Площа: 100 м2 Вартість ремонту 1м2 640,0 грн.
18	КНП «Київський міський медичний центр «Академія здоров'я людини», Харківське шосе, 121	Капітальний ремонт відділення патології вагітних, пологових боксів, операційних блоків, відділення анестезіології та реанімації	300,0	Для сталого функціонування закладу необхідно виконати капітальний ремонт	02.12.15 №7			Площа: 1140м2 Вартість ремонту 1м2 2567,0 грн.

19	Центр екстреної медичної допомоги та медицини катастроф міста Києва, вул. Б.Хмельницького, 37 Б	Облаштування конференц-залу сучасними технічними засобами	100,0	Для облаштування конференц-залу сучасними технічними засобами необхідно придбати обладнання	15.03.16 №072-410			
20	Київська міська клінічна лікарня №7 вул. Котельникова, 95	Ремонтні роботи	200,0	Ремонтні роботи прміщень				
21	Київська міська Дитяча клінічна лікарня № 2, вул. Алішера Навої	Роботи з здійснення контролю вихідних параметрів використання джерел іонізуючого	9,0	Роботи з здійснення контролю вихідних параметрів використання джерел іонізуючого випромінювання				
22	Київська міська клінічна лікарня №5, вул.. Відпочинку, 11	Виготовлення технічного паспорту на будівлю	34,5	Проведено процедуру «proZoro» 04.04.16, переможець ТОВ "НВО Укрбудексперт" Оплата за роботи: I – 20,0 II – 14,5	№008-831 06.04.2016			
		Заміна редуктора та роботи по його заміні	60,0		№008-818 06.04.2016			
ВСЬОГО			**3 409,9**					

Заступник директора - начальник управління економіки

А. Скібяк

ВИКОНАВЧИЙ ОРГАН КИЇВСЬКОЇ МІСЬКОЇ РАДИ
(КИЇВСЬКА МІСЬКА ДЕРЖАВНА АДМІНІСТРАЦІЯ)
ДЕПАРТАМЕНТ ОХОРОНИ ЗДОРОВ'Я

ТЕРИТОРІАЛЬНЕ МЕДИЧНЕ ОБ'ЄДНАННЯ «ПСИХІАТРІЯ»
у місті КИЄВІ

вул. Фрунзе, 103-А, м. Київ-80, 04080, тел. (044) 463-74-82, (044) 468-32-17, тел./факс (044) 503-86-96,
e-mail:kmpnl1@health.kiev.ua, код ЄДРПОУ 01994072

№ 1-01/331 від 24.02.2016
на №_____ від _____

Директору Департаменту
охорони здоров'я КМДА
Донченко Т.М.

Адміністрація ТМО "ПСИХІАТРІЯ" у місті Києві повідомляє, що в 2001 році лікувальний заклад надав повний комплект документів для отримання державного акту на право користування земельною ділянкою.

Але, у зв'язку з об'єктивними труднощами (велика площа, складний рельєф, історична охоронна зона, зелена заповідна зона, сусідні землекористувачі, постійні зміни до законодавства, відсутність коштів) станом на сьогоднішній день отримати заключний документ на право використання земельної ділянки лікувальний заклад ще не зміг.

В 2015 році лікувальному закладу вдалося перерахувати кошти в сумі 65000 грн. з позабюджетних надходжень на топографічно - геодезичну зйомку. На проект відведення земельної ділянки потрібно ще 127 926,01 гривен.

З Київським інститутом земельних відносин укладений договір № 19 від 15.07.2015 р. (копія договору надається) на предмет підготовки матеріалів та розроблення проекту землеустрою щодо відведення земельної ділянки територіальному медичному об'єднанню "ПСИХІАТРІЯ" у місті Києві для проведення капітального ремонту, обслуговування та експлуатації будівель лікарні на вул. Фрунзе, 103-а, у Подільському районі м. Києва , який зареєстрований в ГУ ДКСУ м. Києва 22.07.2015 року.

У зв'язку з вищевикладеним, повторно просимо виділити з резервного фонду ДОЗ КМДА по КЕКВ 3132 "Капітальний ремонт інших об'єктів" 127 926,01 гривень на розроблення проекту відведення земельної ділянки.

Директор В.Д.Мішиєв

Україна * Департамент охорони здоров'я виконавчого органу (Київської міської ради (Київської міської державної адміністрації) * Територіальне медичне об'єднання «ПСИХІАТРІЯ» у місті Києві Ідентифікаційний код 01994072

вик. Галас О.О.
тел.. 468-41-77

Додаток до протоколу погодження договірної ціни
на виконання робіт по договору № 18 від 15/04 2015 року

К О Ш Т О Р И С №2

на проектні (вишукувальні) роботи

Назва виду проектно-вишукувальних робіт: ПВР по підготовці матеріалів та розроблення проекту землеустрою щодо відведення земельної ділянки територіальному медичному об'єднанню «Психіатрія» у місті Києві для обслуговування та експлуатації будівель лікарні на вул. Фрунзе, 103-а у Подільському районі м. Києва

Назва організації виконавця: КП "Київський інститут земельних відносин"

Назва організацій замовників: Територіальне медичне об'єднання «Психіатрія» у місті Києві

[1] Збірника цін на вишукувальні роботи по землеутсрою та земельному кадаст

[2] Розмір оплати земельно-кадастрових робіт за послуг 2011р.

[3] Розмір оплати земельно-кадастрових робіт за послуг, Наказ Держкомзему У №97/298/124 від 15.06.2001р

№	Назва виду робіт	NN частин, глав, таблиць, пунктів Збірника цін		Розрахунок вартості	Вартість робіт, грн
1	Проект відведення земель (підготовчі, обстежувальні та проектні роботи). Площа-14,6 га Лист ГУ землекористування та землеустрою Державної комісії РМ СРСР по продовольству та закупкам від 10.06.91 №400-31 к1-1.3 к2-1.06 к3-2.05	[1]	т.34 т.32 прим.9 к-1.3 Заг.частина п.11 к=1.1 п.25 к=1.15 п.23 к=0.95	584,62*1.3*1.15*1.1*1.2*1.3*1.06*2.05*0.95	3096,10
		[2]	Заг.полож. п.6 к=1.2		
2	Складання звіту по проектних роботах Лист ГУ землекористування та землеустрою Державної комісії РМ СРСР по продовольству та закупкам від 10.06.91 №400-31 к1-1.35 к2-1.08 к3-2.05	[1]	т.194 Заг.част. П.25 к-1.15 П.23 к-0.95	300*1.15*1.35*1.08*2.05*0.95	979.61
3	Перевірка проектної документації польових робіт; камеральних робіт та креслень	[1]	заг.част. п.9	0.2*0.07*4075,71 0.8*0.25*4075,71	57,06 815,14
4	Організація і ліквідація робіт	[1]	заг.част. п.21	0.06*4947.91	296,87
5	Метрологічне забезпечення робіт	[1]	заг.част. п.31	0.05*4947.91	247.39
6	Формування копій землевпорядної документації	[1]	П.2,3,4	0.1*5492.17	549.22
7	Експлуатація програмно-технічного забезпечення (складання електронного проекту, XML) 25%	[3]	розділ 7 т.7.1 §2	0.25*6041.39	1510,35
8	Коефіцієнт до підсумку ПВР		наказ Мінрегіонбуду №297 від 01.07.08 к-7.77	7.77*7551.74	58677.02
9	ПДВ 20%		Податковий кодекс України	0.2*58677.02	11735.40
ВСЬОГО					70412.42

СУМА прописом: Сімдесят тисяч чотириста дванадцять грн 42 коп.
в тому числі ПДВ 20% 11735 грн 40 коп.

Представник проектної організації В.Салтан

ПОГОДЖЕНО: Представник замовника В. Мішиєв

Київська міська рада
Департамент земельних ресурсів
Комунальне підприємство
"Київський інститут земельних відносин"
вул. Хрещатик, 32а, м.Київ, 01001, тел.:(044) 235 17 75, тел./факс 278 41 95
E-mail: office@kizv.kiev.ua ЄДРПОУ 32348604

02.09.2014 № 882

на №1.01/1352 від 21.08.2014 р.

Директору територіального
медичного об'єднання
"ПСИХІАТРІЯ"

Шановний В'ячеславе Даниловичу!

Фахівцями комунального підприємства „Київський інститут земельних відносин" розглянуто Ваш запит стосовно вартості робіт по розробці проекту землеустрою щодо відведення земельної ділянки на вул.Фрунзе, 103-А у Подільському районі м.Києва.

У зв'язку з відсутністю всіх необхідних вихідних даних для розробки точних кошторисів по вказаному об'єкту, ми можемо назвати орієнтовну вартість виконання робіт по окремих видах з урахуванням кошторисів, які комунальне підприємство розробляло для аналогічних об'єктів такої ж площі.

Вартість робіт по виготовленню топоплану території масштабу 1:500 65 тис.грн. (в разі необхідності).

Вартість робіт по розробленню проекту землеустрою щодо відведення земельної ділянки (включаючи топографо-геодезичні роботи) приблизно становить 128 тис.грн.

Вартість виконання робіт визначається у відповідності до діючих розцінок і вищевказані роботи із застосуванням чинних на території України збірників цін.

В разі Вашої згоди, фахівці КП „Київський інститут земельних відносин" будуть раді виконати для ТМО „ПСИХІАТРІЯ" необхідний комплекс робіт.

З повагою,
директор В. Салтан

Вх. № 1702
Дата 04.09.2014

ВИКОНАВЧИЙ ОРГАН КИЇВСЬКОЇ МІСЬКОЇ РАДИ
(КИЇВСЬКА МІСЬКА ДЕРЖАВНА АДМІНІСТРАЦІЯ)
ДЕПАРТАМЕНТ ОХОРОНИ ЗДОРОВ'Я
КИЇВСЬКА МІСЬКА КЛІНІЧНА ЛІКАРНЯ ШВИДКОЇ МЕДИЧНОЇ ДОПОМОГИ

02660, м. Київ-660, вул. Братиславська, 3, тел. (044) 527-69-99, факс (044) 518-04-44

№ 003-151 від 17.12.2015р.

Директору Департаменту охорони
здоров'я Виконавчого органу
Київської міської ради (КМДА)
Донченко Т.М.

Шановна Тетяно Миколаївно!

Адміністрація Київської міської клінічної лікарні швидкої медичної допомоги доводить до Вашого відома наступну інформацію.

В лікарні з 2007 року працює спіральний комп'ютерний томограф фірми General Electric «Light Speed plus», заміна рентген трубки якого проводилась у 2013 році і ресурс якої використаний більше, як на71% (708979 сканосекунд =12997 обстеження). До лікарні щоденно по допомогу звертається 180-250 пацієнтів. Протягом 15 років лікарня являється єдиним лікувальним закладом м.Києва, який щоденно в ургентному порядку обслуговує пацієнтів з різноманітною хірургічною та травматологічною, а з початку 2011 року - з усією нейрохірургічною патологією (черепно-мозкові травми, інсульти).

ТОВ «Протек Солюшнз Україна», в зв'язку з несправністю томографа, проведено діагностику, за результатами якої рекомендовано замінити рентген трубку (копія акту додається).

В зв'язку з вищевикладеним звертаємось до Вас з проханням передбачити придбання рентген трубки у 2016 році для спірального комп'ютерного томографа «Light Speed plus», без якого неможливе надання якісної медичної допомоги хворим та травмованим пацієнтам лікарні. Станом на 27.11.2015 року вартість заміни нової трубки рентгенівської для комп'ютерного томографу становить 3822,0 тис. грн. (копія комерційної пропозиції додається).

Сподіваємось на Ваше розуміння та позитивне вирішення даного питання.

Додатки на 2 арк.

З повагою,
Головний лікар О.А. Ткаченко

Виконавець:
Кужелівська О.Л., тел. 527-69-09
Снігірьова В.О.

ProtechSolutions Ukraine
innovation integration intelligence
• Товариство з обмеженою відповідальністю «Протек Солюшнз Україна»
• 02002, м. Київ, вул. А. Луначарського, 4, офіс 25
• тел./факс: +38 (044) 593-43-25 (-26, -27, -28)
• e-mail: info@protech-solutions.com.ua

System ID: ИК1109СТ01

Job Number :

Job type: C

Report date: 26.11.2015

System/ Система	Hospital/Медучреждение	City/Город	FDO
Light Speed	КМКЛШМД	Київ	

Состояние системы перед работой		Состояние системы после завершения работы		Работа завершена	
A	работает	(A)	работает	(да)	нет
B	требует продолжения работы	B	требует продолжения работы		
(C)	не работает	C	не работает		

Diagnostics results / Проведенная диагностика и результаты

1. Зупинилися рух вгору стола пацієнта через помилки „Elevation upper limit switch activated"
2. Рентген трубка відпрацювала 12997 досвітлень (137 847.779 mAs) її ресурс практично вичерпаний. Рекомендована заміна рентген трубки
3. Не працює джерело безперебійного живлення UPS. Необхідно зробити технічне обслуговування та діагностику несправності.
4. Більше року не проводилися регламентні роботи з технічного обслуговування КТ, необхідно провести ТО.

Service Performed / Выполненная работа

1. Пошук несправності
2. Заміна розєму вимикача upper limit switch
3. Тестування працездатності КТ успішно виконано.

Spare parts used / Использованные запчасти

№	GE reference Номер детали	Part description Описание детали	Ret Возвр.	Qty Кол-во	Installed Инстал.	Removed Снято	Nakladn Накладн.

Spare parts needed / Необходимые запчасти

GE reference Номер детали	Part description Описание детали	Qty Кол-во	Equipment function
	Х-кабелі рентгенів	1	

Working Time / Время работы

Date	Equipment function	From	To	Labour hours
26.11		16-00	20-00	4.2

Travel Time / Время в пути

From	To	Travel Hours

Serviced by / Работа выполнена

engineer name	Клавсенко
employee ID	Ідентифікаційний код 3531978
signature	

Accepted by / Работа принята

Клиент	
Должность	
Подпись	

Інженер відділу сервісу ОВ виконуючий обов'язки

Пожалуйста, найдите время для заполнения четырех строк:

Department manager / Заведующий отделом

Phone / Телефон отдела

Cheef doctor / Главный врач

Phone / Телефон Главного врача

Дата: Київська 2015г.

Г.о. О. по технічній з-ке ІТ

ProtechSolutions Ukraine
Innovation Integration Intelligence

•Товариство з обмеженою відповідальністю «Протек Солюшнз Україна»
•02002, м. Київ, вул. А. Луначарського, 4, офіс 25
•тел./факс: +38 (044) 593-43-25 (-26, -27, -28)
•e-mail: info@protech-solutions.com.ua

Вих. № 2711/01
27 листопада 2015 р.

Головному лікарю
Київської міської клінічної лікарні
швидкої медичної допомоги
Ткаченку О.А.

Шановний Олександре Анатолійовичу!

ТОВ «Протек Солюшнз Україна» висловлює Вам свою повагу та надає інформацію про вартість заміни нової трубки рентгенівської для комп'ютерного томографу LightSpeed Plus виробництва компанії General Electric, встановленого у Вашому закладі.

Комерційна пропозиція

№	Найменування	Кіл-ть	Од. вим.	Ціна без ПДВ	Ціна з ПДВ	Сума з ПДВ
1	Трубка рентгенівська для комп'ютерного томографу GE LightSpeed Plus	1	шт.	3 185 000,00	3 822 000,00	3 822 000,00*
Всього, грн						**3 822 000,00***

Загальна вартість заміни трубки рентгенівської для комп'ютерного томографу GE LightSpeed Plus становить 3 822 000,00* (три мільйони вісімсот двадцять дві тисячі грн 00 коп.), в тому числі ПДВ 20% - 637 000,00 грн..

*** Ціну товару розраховано у гривнях за курсом продажу долара США на 27 листопада 2015 р. У разі зміни курсу долара США до гривні ціна товару може бути змінена. Дана пропозиція дійсна протягом двох тижнів.**

1. У вартість входить:
- доставка кінцевому Замовнику;
- виїзд сервісного інженера для демонтажу несправної трубки рентгенівської, монтажу та введення в експлуатацію нової трубки рентгенівської;
- гарантія на рентгенівську трубку - 12 місяців з дати її введення в експлуатацію.

2. Комерційна пропозиція дійсна за умови повернення Покупцем демонтованої несправної трубки рентгенівської Постачальнику. Демонтована несправна трубка повертається на завод виробника для утилізації.

З повагою,
Директор **О.В. Єзерський**

Бруз У.В.
сантехнік, терміно-
ново!
2/2

ВИКОНАВЧИЙ ОРГАН КИЇВСЬКОЇ МІСЬКОЇ РАДИ
(КИЇВСЬКА МІСЬКА ДЕРЖАВНА АДМІНІСТРАЦІЯ)
ДЕПАРТАМЕНТ ОХОРОНИ ЗДОРОВ'Я

КИЇВСЬКА МІСЬКА КЛІНІЧНА ЛІКАРНЯ ШВИДКОЇ МЕДИЧНОЇ ДОПОМОГИ

02660, м. Київ-660, вул. Братиславська,3, Код за ЄДРПОУ 00184945,
тел. (044) 527-69-99, факс (044) 518-04-44, e-mail: bsmp@health.kiev.ua

№ 003-72 *від* 29.03.16 *року*
на № _____ *від* _____

Заступнику директора Департаменту
охорони здоров'я
Скіб'яку А.Ю.

Седов О.
до відому. Прокопчук

Шановний Андрію Юліановичу!

Відповідно до «Правил приймання стічних вод абонентів у систему каналізації м.Києва» від 12.10.11р. №1879 (надалі «Правила») лікарня повинна не рідше одного разу на рік здійснювати відновлення пропускної здатності трубопроводів та очистки каналізаційної мережі (п.2.4, «Правила»).

В лікарні на балансі каналізаційна мережа складає 2625 м/пог.

З 2011р. у зв'язку з аварійним станом каналізаційних мереж (рік будови 1983) щорічно планувались кошти на капітальний ремонт та ліквідацію аварій мережі, а на прочищення кошти не виділялися взагалі.

Умови на скид стічних вод у системи каналізації м.Києва в 2012-2015р.р. лікарні надавались умовно під гарантії, що мережі таки будуть прочищені в поточному році, однак за браком коштів це щорічно не виконувалось.

За власні кошти лікарня проводила прочищення каналізаційної мережі лише на аварійних ділянках.

Управління екологічного нагляду ПАТ «АК «Київводоканал» листом від 24.02.2016р. №376/15 (копія додається) повідомило лікарню, що у разі не

Виконавчий орган Київської міської ради
(Київська міська державна адміністрація)
Вх. № 061/4488
від 30 03 16

усунення порушень, а саме прочищення 2125 м/пог каналізаційних мереж в строк до 11.04.16р., дозвіл на скид стічних вод №269 від 22.02.16р. буде скасовано.

Відповідно до п.8.1. та п.8.4. «Правила» лікарні буде нараховуватись п'ятикратний тариф на послуги водовідведення на весь період відсутності Умов на скид.

Згідно п.8.7. «Правил» водоканал має право обмежити лікарні відпуск води та обсяг скиду у міську каналізацію та взагалі відключити лікарню від мереж водопроводу та розірвати договір на послуги водопостачання та водовідведення.

Лікарня неодноразово зверталась в ДОЗ м.Києва про виділення коштів на прочистку (копії додаються).

В 2016р. під загрозою отримання довідки Е-8 про готовність лікарні до опалювального сезону 2016-2017р.р.

Просимо Вас вирішити питання про виділення коштів на виконання робіт по прочищенню каналізаційних мереж лікарні для запобігання відключення лікарні від водопостачання та водовідведення і уникнення штрафних санкцій.

Орієнтовна вартість прочистки 2126м/пог каналізаційних мереж складає 95,0 – 100,0 тис.грн.

З повагою,
Головний лікар **О.А.Ткаченко**

Вик.
О.В. Артамонов
527-69-00

ПУБЛІЧНЕ АКЦІОНЕРНЕ ТОВАРИСТВО «АКЦІОНЕРНА КОМПАНІЯ
«КИЇВВОДОКАНАЛ»

УПРАВЛІННЯ ЕКОЛОГІЧНОГО НАГЛЯДУ

вул. Електротехнічна, 16, Київ-217, 02660; Харківське шосе, 50-а, Київ-160, 02160, тел.: +38(044) 277-20-42
код ЄДРПОУ 26168091, www.vodokanal.kiev.ua

4.02.2016 р. № 376/15

на № 385/0/15/01-16 від 02.02.2016

Керівнику Київська міська клінічна
лікарня швидкої медичної допомоги
вул. Братиславська, 3, м. Київ, 02660

Про надання інформації

Управління екологічного нагляду ПАТ "АК "Київводоканал" (надалі - УЕН) подовжило Вам термін дії Умов на скид стічних вод до каналізаційної мережі м.Києва від 22.02.16 р. № 269 за адресою: 02660, м.Київ, вул. Братиславська, 3.

Крім того, повідомляємо, що Ви є порушником вимог "Правил приймання стічних вод абонентів у систему каналізації міста Києва" від 12.10.2011 року № 1879 (надалі - "Правила") у частині ненадання необхідного допоміжного матеріалу стосовно скиду стічних вод, а саме:

- п.2.4. - не рідше одного разу на рік здійснювати відновлення пропускної здатності трубопроводів та колекторів із залученням технічних засобів (дочистити 2124.9 п.м.);
- Протокол хімічного аналізу, проведеного після здійснення відновлення пропускної здатності каналізаційних мереж п.3.3 та 2.4 Правил;
- п.2.4. - здійснення систематичного контролю за кількістю та якістю стічних вод (ненадання в УЕН протоколів хімічних аналізів стічних вод, що скидаються Вами до міської каналізації за IV кв. 2015 року);
- п.4.2 та 7.7 . - ненадання необхідного допоміжного матеріалу стосовно скиду стічних вод, а саме: Довідка (Угода) на приймання додаткових обсягів в період дощів та сніготанення.

Зважаючи на вищезазначене, УЕН надає Вам тридцятиденний термін з дня отримання даного листа на виправлення порушень вимог Правил.

У випадку, якщо Ви не усунете зазначені порушення у встановлений строк, УЕН згідно з п. 8.2 "Правил" скасовує Ваші Умови на скид, починаючи з 11.04.16 р.

Цей лист є одночасно попередженням про скасування Ваших Умов на скид від 22.02.16р № 269 у разі невиконання вищевикладених вимог у визначений термін. Відповідно до п.8.1 та п.8.4 Правил Вам буде нараховуватись п'ятикратний тариф на послугу водовідведення за весь період відсутності Умов на скид.

Звертаємо Вашу увагу на те, що згідно з п. 8.7 Правил водоканал має право обмежити Вам відпуск води та обсяг скиду у міську каналізацію, відключивши Вас від мереж водопроводу та каналізації та розірвати з Вами Договір на послуги водопостачання та водовідведення.

Директор Є.М. Виперайленко

Отримав представник: Нач. відділу ТВП
Бірюков Р.А.
(посада, дата отримання)
(П.І.Б., підпис)

Добровольський О.О. 277-20-50

АКТ
розмежування балансової належності
каналізаційних мереж та експлуатаційної відповідальності сторін

м. Київ „26 лютого 2007 р

Київська міська клінічна лікарня
(Назва організації)

що розташоване за адресою: вул. Братиславська, 3

названа в подальшому „Абонент", в особі головного лікаря Шкочерка О.А., з однієї сторони, та Відкрите акціонерне товариство АК „Київводоканал", назване в подальшому Експлуатаційна організація, в особі директора Департаменту експлуатації каналізаційного господарства Кислого М.І., з другої сторони, цим актом встановили:

1. Балансова належність каналізаційних мереж:

Абонента – відомча каналізаційна мережа Д=150-300мм, що перебуває на території вул. Братиславська, 3 довжиною 2624,9п.м, у тому числі оглядові колодязі в кількості 94 шт згідно схеми

Експлуатаційної організації – вуличний каналізаційний колектор, у тому числі колодязь № 95 по вул. Братиславській

2. межа відповідальності за стан та обслуговування каналізаційних мереж визначено по зовнішній стіні колодязя № 95 по вул. Братиславськ (див. схему).

3. Абонент та Експлуатаційна організація несуть відповідальність за технічний стан та експлуатацію каналізаційних мереж, що перебувають на балансі у кожної сторін, згідно з цим актом.

4. Сторони забов'язуються утримувати каналізаційні мережі, зазначені в цьому акті, у справному стані та експлуатувати їх відповідно до вимог чинних Правил.

Абонент:

(Підпис)

М.П.

Експлуатаційна організація:
Директор Департаменту
/ М.І. Кислий /
(Підпис)

М.П.

Начальник РЕКМ № 4
(Підпис)

СХЕМА

...ться на балансі „Абонента"

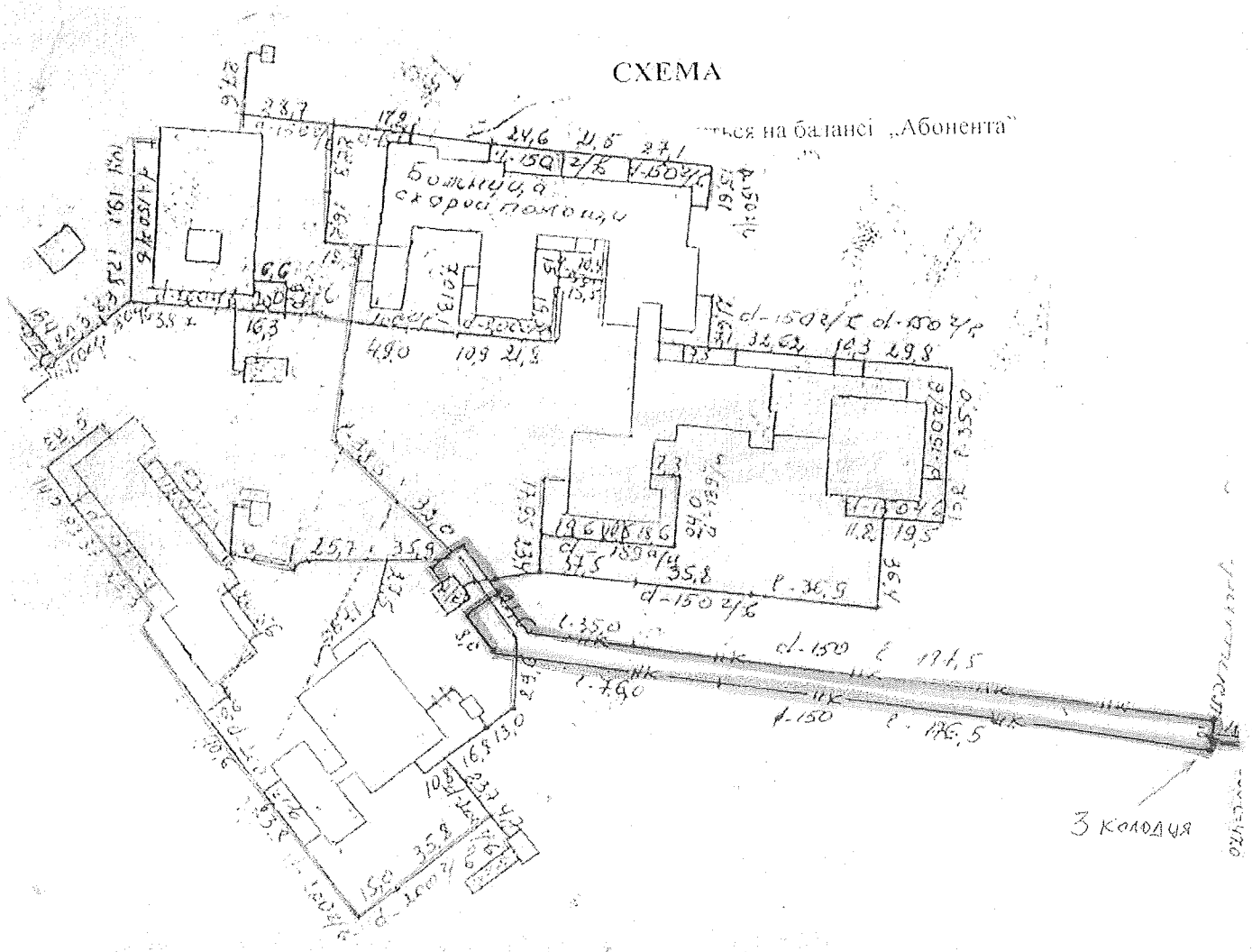

1. Магістраль каналізаційна мережа
2. Тип прокладки траншейна | н/к
3. Діаметр трубопроводів d-150-250 мм | d-150 | d-300 мм
4. Довжина каналізаційної мережі l=1998,9 п/м | l-597,5 | l-28,5 | $L_{нк}$ 626,0 п/м
5. Матеріал труб ПВХ, ч/б | ч/б | ч/б

Всього: L=2624,9 п/м

Умовні позначення:

1. Каналізаційна мережа, що знаходиться на балансі „Абонента"
2. Каналізаційна мережа, що знаходиться на балансі ДЕКГ
3. Межа балансової належності (відповідальності)
4. Мережа спільного користування

Копія вірна

„Абонент"

_____ 2007 р

М.П. _____
(підпис)

ДЕКГ

_____ 2007 р

М.П. _____
(підпис)

Узгоджено:

Начальник РЕКМ № 4 В. К. Щукін

Форма №8

ЗАТВЕРДЖЕНО

Київська міська клінічна лікарня швидкої допомоги

(назва організації, що затверджує)

Головний лікар А.

(посада, підпис, ініціали, прізвище)

"06" 04 2016 р.

ДЕФЕКТНИЙ АКТ

На гідродинамічне очищення каналізаційної мережі

Умови виконання робіт

Об'єми робіт

№ п/п	Найменування робіт і витрат	Одиниця виміру	Кількість	Примітка
1	2	3	4	5
1	Прочищання каналізаційних колекторів внутрішнім діаметром до 200 мм каналопромивальною машиною.(засміченість до 50 %)	10 м	210	
2	Пошук і відкривання вручну без допомоги приладу оглядових каналізаційних колодязів на території без твердого покриття.	колодязь	70	
3	Прочищання каналізаційних оглядових колодязів глибиною до 3 м	колодязь	70	
4	Водовідлив при очищенні каналізаційних колодязів і колекторів.	1 м3	36	
	МАШИНИ ТА МЕХАНІЗМИ			
5	КАМАЗ 65115 (машина каналопромивна комунальна, модель КО-560)	маш-год	47	

Склав _____
посада, підпис, ініціали, прізвище

Перевірив _____
посада, підпис, ініціали, прізвище

Форма № 5

Київська міська клінічна лікарня швидкої допомоги
(назва організації, що затверджує)

Затверджено

Зведений кошторисний розрахунок у сумі **94,97784** тис. грн.
В тому числі зворотних сум 0 тис. грн.

(посилання на документ про затвердження)

" " 20 р.

ЗВЕДЕНИЙ КОШТОРИСНИЙ РОЗРАХУНОК ВАРТОСТІ

гідродинамічне очищення каналізаційної мережі

№ п/п	Номери кошторисів і кошторисних розрахунків	Найменування глав, будинків, будівель, споруд, лінійних об'єктів інженерно-транспортної інфраструктури, робіт і витрат	Кошторисна вартість, тис.грн.			
			будівельних робіт	устаткування, меблів та інвентарю	інших витрат	загальна вартість
1	2	3	4	5	6	7
1	6-1	**Глава 6. Зовнішні мережі та споруди водопостачання, водовідведення, теплопостачання та газопостачання** каналізаційна мережа	72,69133	-	-	72,69133
		Разом по главі 6:	72,69133	-	-	72,69133
		Разом по главах 1-7:	72,69133	-	-	72,69133
		Разом по главах 1-8:	72,69133	-	-	72,69133
		Разом по главах 1-9:	72,69133	-	-	72,69133
		Разом по главах 1-12:	72,69133	-	-	72,69133
	ДСТУ Б Д.1.1-1:2013 п.5.8.16	**Кошторисний прибуток (П)**	4,44115	-	-	4,44115
	ДСТУ Б Д.1.1-1:2013 п.5.8.16	**Кошти на покриття адміністративних витрат будівельних організацій (АВ)**	-	-	2,01572	2,01572
		Разом	77,13248	-	2,01572	79,14820

1	2	3	4	5	6	7
	ДСТУ Б Д.1.1-1:2013 п.5.8.16	**Податок на додану вартість (ПДВ)**	-	-	15,82964	15,82964
		Всього по зведеному кошторисному розрахунку	77,13248	-	17,84536	**94,97784**

Керівник організації замовника _____

Керівник організації підрядника _____ Півоварова С.В.

ВИКОНАВЧИЙ ОРГАН КИЇВСЬКОЇ МІСЬКОЇ РАДИ
(КИЇВСЬКА МІСЬКА ДЕРЖАВНА АДМІНІСТРАЦІЯ)
ДЕПАРТАМЕНТ ОХОРОНИ ЗДОРОВ'Я
КИЇВСЬКИЙ МІСЬКИЙ ПОЛОГОВИЙ БУДИНОК № 2

вул. Мостицька, 11, м.Київ-74, 04074, тел. (044) 432-45-36, тел./факс (044) 432-85-71
e-mail:pb2@health.kiev.ua, код ЄДРПОУ 05496780

01.03.2016 р. № 044-14/173

Департамент охорони здоров'я
Заступнику директора-начальнику
управління економіки
А.Ю. Скіб'як

Шановний Андрію Юліановичу!

Адміністрація Київського міського пологового будинку № 2 повідомляє, що блок № 12 акушерського відділення № 2 в складі якого є 8 палат сумісного перебування матері та дитини, конче потребує поточного ремонту (дефектний акт додається).

Враховуючи те, що ми протягом року надаємо медичну допомогу близько 12000 пацієнтів в тому числі 5497 пологів, проведення ремонтних робіт значно поліпшить умови перебування пацієнтів в т.ч. забезпечить санітарно – протиепідемічний режим з метою унеможливлення виникнення внутрішньолікарняної інфекції.

У зв'язку з вищевикладеним, звертаємося до Вас з проханням про виділення коштів зі спеціального рахунку ДОЗ (30% з надходження від оренди) для проведення поточного ремонту приміщень акушерського відділення в розмірі 199 000,0 грн. (КЕКВ 2240 "Оплата послуг крім комунальних").

Просимо Вашого сприяння у вирішенні цього питання, враховуючи той факт що, згідно до рішення ДОЗ , наша установа надає акушерсько-гінекологічну медичну допомогу родинам учасників антитерористичної операції.

Заздалегідь вдячні за порозуміння.

Сподіваємося на Вашу підтримку

Додаток: дефектний акт на 1 аркуші .

Головний лікар КМПБ № 2
Заслужений лікар України **Пехньо Т.В.**

Виконавці:Зінов'єва І.Г.460-74-28
Михальов С.В. 432-86-47

Вхідний № 061/3373
від «09» 03

Форма №8

ЗАТВЕРДЖЕНО

Київська міська поліклініка будинок № 2
(назва організації, що затверджує)

Пахільо Т.В.
(посада, підпис, ініціали, прізвище)

"____" _____ 20__ р.

Дефектний Акт

на Поточний ремонт терапевтичного відділення №2 блоку №12 дитячого перебування матері та дитини (8 поверх) у Київському міському пологовому будинку №2 за адресою: м.Київ, вул. Мостицька, 11
(вказати назву об'єкта)

Умови виконання робіт: В будівлях що експлуатуються за своїм основним функціональним призначенням (К=1,2)

Обрахунок:

№ п/п	Найменування робіт і витрат	Одиниця виміру	Кількість	Примітка
1	2	3	4	5
	Кошторисні роботи			
1	Демонтаж (К = 0,70) Заповнення дверних прорізів готовими дверними блоками із металопластику у кам'яних стінах, площа прорізу до 2 м2	100 м2	0,1476	
2	Розбирання цегляних вентиляцій	м3	37,3	
3	Демонтаж дверних коробок в кам'яних стінах з підбиванням штукатурки в розсік	100 шт	0,06	
4	Знімання дверних полотен	100 м2	0,1024	
5	Розбирання облицювання стін з керамічних глазурованих плиток	100 м2	0,13	
6	Відбивання штукатурки по цеглі та бетону зі стін та стель, площа відбивання в одному місці до 5 м2	100 м2	0,36	
7	Демонтаж (К = 0,70). Монтаж металоконструкцій вагою до 0,1 т	т	0,05	
8	Розбирання сталевих поліпропіленових трубопроводів діаметром 165 мм, периметром 540 мм з листової сталі товщиною до 0,9 мм	м2	22,09	
9	Демонтаж (К = 0,40). Установлення грат залізобетонних сталевих з виготовленні і закріпленням площею в світлі до 0,25 м2	1 грати	8	
10	Розбирання цементних плитусів	100 м	0,54	
11	Розбирання гідроізоляції плитус з бітумних рулонних матеріалів	100 м2	0,09	
12	Утеплювання горизонтальних поверхонь будівлі на металевому полосковому каркасі з обшивкою гіпсокартонними листами або гіпсоволокнистими плитами в один шар без ізоляції	100 м2	1,525	
13	Утеплювання обшивки стін гіпсокартонними плитами (фальшстіни) по металевому каркасу	100 м2	0,26	
14	Штукатурення цементно-цементним по сумішю на бетону (стіни)	100 м2	0,805	
15	Штукатурення цементно-цементним по сумішю на бетону (стеля)	100 м2	1,66	
16	Шпаклювання стін шпаклівкою "Veloref"	100 м2	3,36	
17	Шпаклювання стель шпаклівкою "Veloref"	100 м2	1,66	
18	Заповнення дверних прорізів готовими дверними блоками із металопластику у кам'яних стінах, площа прорізу до 2 м2	100 м2	0,1476	

1	2	3	4	5
19	Облицювання поверхонь стін керамічними плитками на цементній основі по сухій штукатурці, кількість плиток в 1 м2 до 2 шт	100 м2	1,66	
20	Облицювання поверхонь стін керамічними плитками на цементній основі по сухій штукатурці, число плиток в 1 м2 понад 2 до 12 шт	100 м2	0,3	
21	Влаштування формування поліпрофілю кутового з вуглецевої сталі по штукатурці	100 м2	1,66	
22	Влаштування формування поліпрофілю кутового з вуглецевої сталі по штукатурці	100 м2	0,525	
23	Влаштування формування поліпрофілю кутового з вуглецевої сталі по збірних конструкціях, підготовлених під фарбування	100 м2	2,44	
24	Ремонт лусканки	100 квадратних м	0,69	
25	Ремонт рельєфу (рельєфних елементів)	100 кожна сторона	0,69	
26	Демонтаження світильника	1т	41,64	
27	Монтаження світильника до 17 кг (без навантажень)	т	41,64	

Склав: Заступник головного лікаря Мацкевич О.В.
(посада, підпис, ініціали, прізвище)

Перевірив: _____
(посада, підпис, ініціали, прізвище)

дедектного огну аперативного відділення № 2 п. 12
ДК-2 п. 12

ДЕПАРТАМЕНТ ОХОРОНИ ЗДОРОВ'Я
ВИКОНАВЧОГО ОРГАНУ КИЇВСЬКОЇ МІСЬКОЇ РАДИ
(КИЇВСЬКОЇ МІСЬКОЇ ДЕРЖАВНОЇ АДМІНІСТРАЦІЇ)

ТЕРИТОРІАЛЬНЕ МЕДИЧНЕ ОБ'ЄДНАННЯ «ФТИЗІАТРІЯ»
КИЇВСЬКА МІСЬКА ТУБЕРКУЛЬОЗНА ЛІКАРНЯ № 2
08290 Київська обл. с.м.т Гостомель тел 401-93-74, тел. факс 401-83-35,
e-mail: tub2@health.kiev.ua *код ЄДРПОУ* **01994043**

15.01 2016р. № 041-2
На № _____ від _____

Директору Департаменту
охорони здоров'я м. Києва
Донченко Т.М.

Київська міська туберкульозна лікарня №2 розташована в 30 км. від міста і має своє автономне інженерно-технічне господарство, не пов'язане з міськими комунікаціями (водопостачання з артезіанських свердловин та каналізаційні системи, каналізаційно-насосна станція та очисні споруди, пральня, котельня та інше).

На сьогоднішній день в лікарні склалася аварійна ситуація з виходом із ладу електродвигуна насосу марки СД 250/22,5 на каналізаційно-насосній станції, для придбання якого необхідні додаткові кошти на загальну суму 13560,00 грн., у тому числі по КЕКВ 3110 "Придбання обладнання і предметів довгострокового користування" на суму 12000,00 грн. та по КЕКВ 2210 "Предмети, матеріали, обладнання та інвентар" на суму 1560,00 грн.

Також терміново необхідні додаткові кошти в сумі 7103,58 грн. по КЕКВ 2240 "Оплата послуг(крім комунальних)" для :

- технічної діагностики автоклавів в сумі 7103,58 грн.,

Адміністрація лікарні звертається до Вас з проханням посприяти виділенню додаткових коштів по КЕКВ 2210 в сумі 1560,00 грн., по КЕКВ 2240 в сумі 7103,58 грн., по КЕКВ 3110 в сумі 12000,00грн. за рахунок спеціального фонду Департаменту охорони здоров'я КМДА.

Додатки на 3 аркушах:

1. Копія рахунка на закупівлю електродвигуна;
2. Калькуляція на виконання технічного огляду 3 автоклавів ГК-100 3М;
3. Рішення Замовника про визначення переможця.

Головний лікар Ликов О.О.

28.01.16 № 09/02.01/02.07
на № 061/701 від 16.01.2016

Заступнику директора Департаменту –
начальнику управління економіки
Скіб'яку А.Ю.

Службова записка

Управлінням з організації медичної допомоги Департаменту охорони здоров'я виконавчого органу Київської міської ради (Київської міської державної адміністрації) опрацьовано лист керівництва Київської міської туберкульозної лікарні №2 від 15.01.2016 щодо виділення додаткових коштів для придбання електродвигуна насосу та діагностики автоклавів.

Управління ОМЗ просить розглянути можливість виділення коштів для закупівлі Київською міською туберкульозною лікарнею №2 зазначеного у листі обладнання.

Заступник директора – начальник управління
з організації медичного забезпечення О. Коваленко

Ващенко 279-86-81

ДЕПАРТАМЕНТ ОХОРОНИ ЗДОРОВ'Я
вул. Прорізна, 19, м. Київ-01, 01001, тел. (044) 284-08-75, тел./факс (044) 278-01-03,
тел. «гарячої» лінії (044) 278-41-91, e-mail:admin@health.kiev.ua, код ЄДРПОУ 02012906

Одержувач (044)4071511

ТОВ "Спеценергомаш"
р/р № 26006434578001
КРУ КБ "Приватбанк" в м.Києві
МФО 321842
ЗКПО 31904525

Платник 0444018335
Київська міська туб.лікарня №2

Рахунок № 107
від 13 грудня 2015 р.

Платник податків на загальних підставах

№	Назва товару	Од.вим.	Кількість	Ціна б ПДВ	Сума б ПДВ
1	Двигун 22кВт-1000об/хв. (А200М6)	шт	1	10000.00	10000.00
2	Комплект муфт к насосу СД250/22,5	шт	1	1300.00	1300.00
	ЗАГАЛОМ без ПДВ				11300,00
	ПДВ 20%				2260,00
	ВСЬОГО				13560,00

Всього до сплати: Тринадцять тисяч п'ятсот шістдесят грн, 00коп

Вкл. ПДВ - 2260.00 грн

Виписав Ревін А.І

ЗАТВЕРДЖУЮ:
Директор ДП «КЕТЦ»

_____ Р.І. Семчук
«08» 12 2015 р.

Калькуляція

на виконання технічного огляду з попереднім експертним обстеженням (технічним діагностуванням) 3 автоклавів ГК-100 3М

Замовник: Київська міська туберкульозна лікарня № 2

Вид витрат	**Працевитрати**	
	люд.-год.	грн.
1. Основна з/пл	42,3	
*з урахуванням проїзду	48,3	1422,92
2. ЄСВ		523,92
3. Загальновиробничі витрати		1565,21
РАЗОМ собівартість :		3512,05
4. Адміністративні витрати		1351,77
РАЗОМ витрати:		4863,82
5. Планові накопичення		1055,83
РАЗОМ :		5919,65
6. ПДВ		1183,93
УСЬОГО :		7103,58

*Примітка:

1. Пункт 7 розділу 1 частини IV Галузевих норм часу на проведення експертних робіт у сфері охорони праці та промислової безпеки, затверджених наказом Держгірпромнагляду від 10.12.2007 № 295.

2. Згідно з наказом по ДП «КЕТЦ» від 30.12.2014 № 554 до часу виконання роботи включено час перебування експерта в дорозі до місця розташування об'єкта експертизи та повернення назад до ДП «КЕТЦ».

Провідний економіст **А.В. Рижук**

Київська міська державна адміністрація
Департамент охорони здоров'я
Київський міський клінічний шпиталь інвалідів Великої Вітчизняної війни

04075, м. Київ, вул. Червонофлотська, 26
(044)401-96-20 / ф, E-mail: hospwar@health.kiev.ua
Р/р 35419001024864 ГУ ДКСУ у м. Києві, Код банку 820019, Код 05492309

Вих. № 064- 35 /50 "21" 01 2016 р.

Департамент охорони здоров'я

На виконання наказу ДОЗ від 28.12.2015 № 654 " Про затвердження структури ліжкового фонду на 2016 рік відповідно до якого, в шпиталі з 01.04.2016 року створюється відділення " хоспіс" на 20 ліжок з метою забезпечення належної медичної допомоги пільговій категорії населення – ветеранам Великої Вітчизняної війни та учасникам АТО , Київський міський клінічний шпиталь інвалідів Великої Вітчизняної війни просить виділити на 2016 рік кошти по КЕКВ 3132 " Капітальний ремонт інших об'єктів " в сумі 254,0 тис. грн. для проведення капітального ремонту приміщень виділених під " хоспіс" на восьмому поверсі шпиталю та санітарних блоків 3, 4, площею 450,0 кв. м. Копія дефектного акту додається.

Додаток на 3 арк.

Головний лікар **Зачек Л.М.**

Осипенко
401-96-76

ДЕПАРТАМЕНТ ОХОРОНИ ЗДОРОВ'Я
виконавчого органу Київської міської ради
(Київської міської державної адміністрації)
Вх. № 061/1744
від «25» 01 2016 р.

Форма № 5

(назва організації, що затверджує)

Затверджено

Зведений кошторисний розрахунок у сумі 253,741 тис. грн.
В тому числі зворотних сум 0 тис. грн.

(посилання на документ про затвердження)

" " 20 р.

ЗВЕДЕНИЙ КОШТОРИСНИЙ РОЗРАХУНОК ВАРТОСТІ ОБ`ЄКТА БУДІВНИЦТВА №

Капітальний ремонт приміщень віддлення 8-го поверху та санітарних блоків 3,4 поверхів за адресою: м. Київ, вул. Червонофлотська, 26 в Київський міському клінічному шпиталью інвалідів Великої Вітчизняної війни

Складений в поточних цінах станом на 21 січня 2016 р.

№ п/п	Номери кошторисів і кошторисних розрахунків	Найменування глав, будинків, будівель, споруд, лінійних об'єктів інженерно-транспортної інфраструктури, робіт і витрат	Кошторисна вартість, тис.грн.			
			будівельних робіт	устаткування, меблів та інвентарю	інших витрат	загальна вартість
1	2	3	4	5	6	7
1	2-1	**Глава 2. Об'єкти основного призначення** Капітальний ремонт приміщень відлення 8-го поверху та санітарних блоків 3,4 поверхів за адресою: м. Київ, вул. Червонофлотська, 26 в Київський міському клінічному шпиталью інвалідів Великої Вітчизняної війни	197,677	-	-	197,677
		Разом по главі 2:	197,677	-	-	197,677
		Разом по главах 1-7:	197,677	-	-	197,677
		Разом по главах 1-8:	197,677	-	-	197,677
		Разом по главах 1-9:	197,677	-	-	197,677
		Разом по главах 1-12:	197,677	-	-	197,677
	ДСТУ Б Д.1.1-1:2013 п.5.8.16	**Кошторисний прибуток (П)**	9,474	-	-	9,474

1	2	3	4	5	6	7
	ДСТУ Б Д.1.1-1:2013 п.5.8.16	**Кошти на покриття адміністративних витрат будівельних організацій (АВ)**	-	-	4,300	4,300
		Разом	207,151	-	4,300	211,451
	ДСТУ Б Д.1.1-1:2013 п.5.8.16	**Податок на додану вартість (20 %)**	-	-	42,290	42,290
		Всього по зведеному кошторисному розрахунку	207,151	-	46,590	253,741

Керівник проектної організації _____

Головний інженер проекту
(Головний архітектор проекту) _____

Керівник відділу _____

Форма №6

ЗАТВЕРДЖЕНО

КМКШІВВВ
(назва організації, що затверджує)

(посада, підпис, ініціали, прізвище)

"____" _____ 20__ р

2 254,0 тис. грн.

ДЕФЕКТНИЙ АКТ

Умови виконання робіт.К=1,2

Капітальний ремонт приміщень відділення 8-го поверху та санітарних блоків 3,4 поверхів за адресою: м. Київ, вул. Червонофлотська, 26 в Київський міському клінічному шпиталю інвалідів Великої Вітчизняної війни

Об'єми робіт

№ п/п	Найменування робіт і витрат	Одиниця виміру	Кількість	Примітка
1	2	3	4	5
	Розділ. Оздобленн стін			
	8-й поверх			
1	Улаштування обшивки стін гіпсокартонними плитами [фальшстіни] по металевому каркасу	100м2	0,615	
2	Розбирання облицювання стін з керамічних глазурованих плиток	100м2	0,054	
3	Облицювання поверхонь стін керамічними плитками на розчині із сухої клеючої суміші, число плиток в 1 м2 понад 12 до 20 шт	100м2	0,054	
4	Відбивання штукатурки зі стін	100м2	0,78501	
5	Штукатурення поверхонь стін всередені будівлі цементно-вапняним або цементним розчином по каменю та бетону	100м2	0,78501	
6	Забивання отворів у місцях проходу вентиляції в цегляних стінах	100шт	0,02	
7	Улаштування обмазувальної гідроізоляції стін	100м2	0,78501	
8	Гідроізоляційна суміш Ceresit CR-66	шт.	235,503	
9	Очищення вручну внутрішніх поверхонь стін та перитирання	100м2	4,5293	
10	Протравлення цементної штукатурки нейтралізуючим розчином	100м2	4,5293	
11	Ceresit CT-99 Антигрибкова грунтовка	кг	67,9395	
12	Безпіщане накриття поверхонь стін розчином із клейового гіпсу [типу "сатенгіпс"] товщиною шару 1 мм при нанесенні за 2 рази	100 м2	4,5293	
13	Шпаклівка ветоніт ЛР	кг.	543,516	
14	Поліпшене фарбування полівінілацетатними водоемульсійними сумішами стін по штукатурці	100м2	4,5293	
15	Фарбування олійними сумішами за 2 рази раніше пофарбованих радіаторів та ребристих труб	100м2	0,1331	
16	Фарбування олійними сумішами за 2 рази раніше пофарбованих сталевих труб	100м2	0,0376	
	Укоси			
17	Установлення перфарованих штукатурних кутників	100м	0,233	
18	Кутники штукатурні	м	26,795	
19	Очищення вручну внутрішніх поверхонь стін та перитирання	100м2	0,0532	

1	2	3	4	5
20	Протравлення цементної штукатурки нейтралізуючим розчином	100м2	0,0532	
21	Ceresit CT-99 Антигрибкова грунтовка	кг	0,798	
22	Безпіщане накриття поверхонь стін розчином із клейового гіпсу [типу "сатенгіпс"] товщиною шару 1 мм при нанесенні за 2 рази	100 м2	0,0532	
23	Шпаклівка ветоніт ЛР	кг.	6,384	
24	Поліпшене фарбування полівінілацетатними водоемульсійними сумішами стін по штукатурці	100м2	0,0532	
	Підвіконня			
25	Зароблення примикань підвіконня до віконних блоків	100м шва	0,102	
26	Герметик Tytan 92	мл.	1050	
27	Установлення перфарованих штукатурних кутників	100м	0,108	
28	Кутники штукатурні	м	12,42	
29	Безпіщане накриття поверхонь стін розчином із клейового гіпсу [типу "сатенгіпс"] товщиною шару 1 мм при нанесенні за 2 рази	100 м2	0,039	
30	Шпаклівка ветоніт ЛР	кг.	4,68	
31	Поліпшене фарбування полівінілацетатними водоемульсійними сумішами стін по штукатурці	100м2	0,039	
	Розділ. Підлоги			
	8-й поверх			
32	Розбирання дерев'яних плінтусів	100м	0,2512	
33	Улаштування плінтусів дерев'яних	100м	0,2512	
34	Розбирання покриттів підлог з керамічних плиток	100м2	0,147	
35	Розбирання цементних покриттів підлог	100м2	0,147	
36	Улаштування стяжок цементних з напівсухої суміші товщиною 50 мм	100м2	0,147	
37	Стяжка армуюча Polimin сц- 5	кг	1396,5	
38	Армування стяжки дротяною сіткою	100м2	0,147	
39	Сітка армувальна	м2	14,7	
40	Улаштування обмазувальної гідроізоляції	100м2	0,147	
41	Гідроізоляційна суміш Ceresit CR-66	шт.	44,1	
42	Улаштування покриттів з керамічних плиток на розчині із сухої клеючої суміші, кількість плиток в 1 м2 понад 7 до 12 шт	100м2	0,147	
43	Фарбування плінтусів	100м2	0,063	
	Розділ. Оздоблення стель			
	8-й поверх			
44	Установлення карнизів	10шт	0,4	
45	Відбивання штукатурки по цеглі та бетону зі стін та стель, площа відбивання в одному місці до 5 м2	100м2	0,26167	
46	Поліпшене штукатурення поверхонь стель всередені будівлі цементно-вапняним або цементним розчином по каменю та бетону	100м2	0,26167	
47	Очищення вручну внутрішніх поверхонь стель від вапняної фарби	100м2	2,6167	
48	Протравлення цементної штукатурки нейтралізуючим розчином	100м2	2,6167	
49	Ceresit CT-99 Антигрибкова грунтовка	кг	39,2505	
50	Безпіщане накриття поверхонь стель розчином із клейового гіпсу [типу "сатенгіпс"] товщиною шару 1,5 мм при нанесенні за 3 рази	100 м2	2,6167	
51	Шпаклівка ветоніт ЛР	кг.	471,006	
52	Поліпшене фарбування полівінілацетатними водоемульсійними сумішами стель по штукатурці	100м2	2,6167	
	Розділ. Прорізи			
53	Поліпшене олійне фарбування раніше пофарбованих дверей усередині будівлі розбіленим колером з розчищенням старої фарби до 35%	100м2	1,64	
54	Установлення замків дверних урізних	100 шт	0,04	

1	2	3	4	5
55	Замок урізний оцинкований з циліндровими механізмами з латуні	шт	4	
	Розділ. Електромонтажні роботи			
56	Демонтаж схованої електропроводки	100м	0,472	
57	Пробивання борозен в цегляних стінах, переріз борозен до 20 см2	100м	0,472	
58	Прокладання проводів при схованій проводці в борознах	100м	0,472	
59	Кабель ПВС 3х2,5	м	47,2	
60	Забивання борозен в бетонних стінах, ширина борозни до 50 мм, глибина борозни до 20 мм	100м	0,472	
61	Заміна вимикачів утопленого типу при схованій проводці 1-клавішних	100шт	0,04	
62	Заміна вимикачів утопленого типу при схованій проводці 2-клавішних	100шт	0,04	
63	Заміна штепсельних розеток утопленого типу при схованій проводці	100шт	0,04	
64	Демонтаж світильників з лампами розжарювання	100шт	0,08	
65	Монтаж 1-лампового світильника енергозберігаючого	100шт	0,08	
66	Світильник Navigator	шт.	8	
	Розділ. Сантехнічні роботи			
	Каналізація			
67	Розбирання трубопроводів каналізації із труб діаметром 50 мм	100м	0,01	
68	Розбирання трубопроводів каналізації із чавунних труб діаметром 100 мм	100м	0,082	
69	Врізування в діючі внутрішні мережі трубопроводів каналізації діаметром 100 мм	шт	1	
70	Прокладання трубопроводів каналізації з поліетиленових труб діаметром 100 мм	100м	0,092	
71	Муфтова арматура	шт	1	
72	Знімання трапів	шт	1	
73	Забивання отворів у місцях проходу трубопроводу в бетонних перекриттях	100шт	0,01	
	Водопостачання			
74	Розбирання трубопроводів водопостачання з напірних поліетиленових труб	100м	0,046	
75	Прокладання трубопроводів водопостачання з напірних поліетиленових труб високого тиску зовнішнім діаметром 25 мм зі з'єднанням контактним зварюванням	100м	0,062	
76	Під'єднання нових ділянок трубопроводу до існуючих мереж водопостачання чи опалення діаметром 20 мм	1 шт	1	
77	Прокладання трубопроводів водопостачання з напірних поліетиленових труб високого тиску зовнішнім діаметром 20 мм зі з'єднанням контактним зварюванням	100м	0,046	
78	Труба полипропиленовая PPR-AL-PPR 20х3.0 мм	м	4,324	
79	Труба полипропиленовая PPR-AL-PPR 25х3.0 мм	м	5,828	
80	Вентилі прохідні муфтові латунні 15Б3р для води, тиск 1 МПа [10 кгс/см2], діаметр 15 мм	шт	1	
81	Муфтова арматура	шт	1	
82	Кріплення для трубопроводів [кронштейни, планки, хомути]	кг	0,25	
83	Установлення унітазів з безпосередньо приєднаним бачком	10к-т	0,1	
84	Труба відведення для унітаза (гнучка гофра д=110)	шт	1	
85	Унитаз CERSANIT	шт	1	
86	Демонтаж змішувачів	100шт	0,02	
87	Установлення змішувачів	10шт	0,2	
88	ЧВ-Змішувач д/умивальника РОКТША хром 40мм 2018-1	шт	2	
	Розділ. Оздобленн стін 4-й поверх			
	Санітарний блок (крило А)			
89	Відбивання штукатурки зі стін	100м2	0,118	

1	2	3	4	5
90	Штукатурення поверхонь стін всередені будівлі цементно-вапняним або цементним розчином по каменю та бетону	100м2	0,118	
91	Улаштування обмазувальної гідроізоляції стін	100м2	0,118	
92	Гідроізоляційна суміш Ceresit CR-66	шт.	35,4	
93	Очищення вручну внутрішніх поверхонь стін та перитирання	100м2	1,18	
94	Протравлення цементної штукатурки нейтралізуючим розчином	100м2	1,18	
95	Ceresit CT-99 Антигрибкова грунтовка	кг	17,7	
96	Безпіщане накриття поверхонь стін розчином із клейового гіпсу [типу "сатенгіпс"] товщиною шару 1 мм при нанесенні за 2 рази	100 м2	1,18	
97	Шпаклівка ветоніт ЛР	кг.	141,6	
98	Поліпшене фарбування полівінілацетатними водоемульсійними сумішами стін по штукатурці	100м2	1,18	
	Розділ. Оздоблення стель 4-й поверх			
	Санітарний блок (крило А)			
99	Відбивання штукатурки по цеглі та бетону зі стін та стель, площа відбивання в одному місці до 5 м2	100м2	0,05	
100	Поліпшене штукатурення поверхонь стель всередені будівлі цементно-вапняним або цементним розчином по каменю та бетону	100м2	0,05	
101	Очищення вручну внутрішніх поверхонь стель від вапняної фарби	100м2	0,5	
102	Протравлення цементної штукатурки нейтралізуючим розчином	100м2	0,5	
103	Ceresit CT-99 Антигрибкова грунтовка	кг	7,5	
104	Безпіщане накриття поверхонь стель розчином із клейового гіпсу [типу "сатенгіпс"] товщиною шару 1,5 мм при нанесенні за 3 рази	100 м2	0,5	
105	Шпаклівка ветоніт ЛР	кг.	90	
106	Поліпшене фарбування полівінілацетатними водоемульсійними сумішами стель по штукатурці	100м2	0,5	
	Розділ. Оздобленн стін 3-й поверх			
	Санітарний блок (крило А)			
107	Відбивання штукатурки зі стін	100м2	0,118	
108	Штукатурення поверхонь стін всередені будівлі цементно-вапняним або цементним розчином по каменю та бетону	100м2	0,118	
109	Улаштування обмазувальної гідроізоляції стін	100м2	0,118	
110	Гідроізоляційна суміш Ceresit CR-66	шт.	35,4	
111	Очищення вручну внутрішніх поверхонь стін та перитирання	100м2	1,18	
112	Протравлення цементної штукатурки нейтралізуючим розчином	100м2	1,18	
113	Ceresit CT-99 Антигрибкова грунтовка	кг	17,7	
114	Безпіщане накриття поверхонь стін розчином із клейового гіпсу [типу "сатенгіпс"] товщиною шару 1 мм при нанесенні за 2 рази	100 м2	1,18	
115	Шпаклівка ветоніт ЛР	кг.	141,6	
116	Поліпшене фарбування полівінілацетатними водоемульсійними сумішами стін по штукатурці	100м2	1,18	
	Розділ. Оздоблення стель 3-й поверх			
	Санітарний блок (крило А)			
117	Відбивання штукатурки по цеглі та бетону зі стін та стель, площа відбивання в одному місці до 5 м2	100м2	0,05	
118	Поліпшене штукатурення поверхонь стель всередені будівлі цементно-вапняним або цементним розчином по каменю та бетону	100м2	0,05	
119	Очищення вручну внутрішніх поверхонь стель від вапняної фарби	100м2	0,5	

1	2	3	4	5
120	Протравлення цементної штукатурки нейтралізуючим розчином	100м2	0,5	
121	Ceresit CT-99 Антигрибкова грунтовка	кг	7,5	
122	Безпіщане накриття поверхонь стель розчином із клейового гіпсу [типу "сатенгіпс"] товщиною шару 1,5 мм при нанесенні за 3 рази	100 м2	0,5	
123	Шпаклівка ветоніт ЛР	кг.	90	
124	Поліпшене фарбування полівінілацетатними водоемульсійними сумішами стель по штукатурці	100м2	0,5	
	Розділ. Різні роботи			
125	Навантаження сміття вручну	1 т	6,437	
126	Перевезення будівельного сміття самоскидами на відстань 30 км	т	6,437	

Склав _____
посада, підпис, ініціали, прізвище

Перевірив _____
посада, підпис, ініціали, прізвище

6

Україна
КИЇВСЬКА МІСЬКА ДЕРЖАВНА АДМІНІСТРАЦІЯ
ДЕПАРТАМЕНТ ОХОРОНИ ЗДОРОВ'Я
Амбулаторно-поліклінічний заклад «Київський міський дитячий діагностичний центр»

02081, м. Київ, вул. Урлівська, 13, код ЄДРПОУ 37745469 тел./факс: 220-19-57

«10» 02 2016р. № 05

Директору Департаменту
охорони здоров'я м.Києва
Донченко Т.М.

Шановна Тетяно Миколаївно!

Адміністрація АПЗ «Київський міський дитячий діагностичний центр» звертається до Вас з проханням профінансувати КЕКВ 2240 «Оплата послуг (крім комунальних)» в сумі 94 968,00 грн.

В тому числі: - на ремонт системи водопідготовки в центральному стерилізаційному відділенні на суму 45 000,00 грн;

- на ремонт біохімічного аналізатора Humastar 300 на суму 49 968,00 грн.

Без ремонту вище зазначеного обладнання установа може опинитися в тяжкій ситуації (можливості проведення точних діагностичних процедур, які дають максимально об'єктивні результати, що є важливою перевагою при постановці діагнозу і безпосередньо на етапі лікування), що може призвести до нарікань зі сторони відвідувачів оскільки вони вимушені звертатись до інших медичних закладів за біохімічним обстеженням своїх дітей, що в свою чергу призводить до зниження якості обслуговування дитячого населення.

Дуже просимо допомогти у вирішенні даної проблеми

Головний лікар В.А. Семиволос

Виконавець:
Горбачева Л.В.
093-151-13-51

LabLife
Новий погляд на лабораторію

Вих. № 52 від «10» лютого 2016 року

Комерційна пропозиція

м. Київ

АМБУЛАТОРНО-ПОЛІКЛІНІЧНИЙ ЗАКЛАД "КИЇВСЬКИЙ МІСЬКИЙ ДИТЯЧИЙ ДІАГНОСТИЧНИЙ ЦЕНТР"

Сервісний Центр ТОВ «ЛАБЛАЙФ» пропонує Вашій увазі комерційну пропозицію на сервісне обслуговування лабораторного обладнання на 2016 рік з гарантією на 12 місяців:

Сервісне обслуговування аналізатора HumaStar 300

№п/п	Найменування робіт (послуг)	Кошторисна вартість (без ПДВ), грн
1.	Заміна 11 (одинадцяти) кварцових кювет.	14910,00
2.	Ремонт плати управління переміщення промивної станції.	1965,00
3.	Заміна та юстування джерел випромінення.	2618,00
4.	Контроль та регулювання напруг живлення.	252,00
5.	Чистка, регулювання оптичного тракту, блоку кювет, блоку інкубатора.	802,00
6.	Обслуговування гідравлічної системи, заміна труб перистальтичних помп, труб забору та переміщення рідин, сальників, ущільнювачів, фільтрів, регулювання об'ємів всмоктування.	3825,00
7.	Обслуговування системи дозування, заміна дозуючих шприців, контроль об'ємів дозування.	5536,00
8.	Обслуговування механічної частини, перевірка та регулювання позиціювання маніпуляторів, промивної станції, блоку реагентів та блоку зразків.	3525,00
9.	Обслуговування промивної станції, ущільнювачів та миючого стрижня.	2794,00
10.	Контроль сенсорів рівня рідини та рівня реагентів, обслуговування сенсорів, регулювання чутливості, заміна гнучких шлейфів маніпуляторів.	1070,00
11.	Контроль та регулювання температури інкубатора, та охолоджувача реагентів.	2276,00
12.	Контроль функціонування вбудованого комп'ютера, обслуговування жорсткого диска, контроль функціонування джерела безперервного живлення.	1041,00
13.	Перевірка та регулювання метрологічних характеристик.	1026,00
	Разом:	41 640,00
	ПДВ (20%):	8328,00
	Всього:	**49 968,00**

Вартість, вказана в цьому кошторисі, складається з вартості запасних частин, вартості робіт, які виконуються по заміні запасних частин та сервісному обслуговуванню прилада.

ТОВ «ЛАБЛАЙФ»
03150, Україна, м. Київ, вул. Ямська, 72
тел.: (044) 500-22-40, факс: (044) 500-22-42, e-mail: zakaz.lablife@gmail.com, www.lablife.com.ua

Київ
ЦОЗМД

ТОВ «ЛАБЛАЙФ»
03150, Україна, м. Київ, вул. Ямська, 72
тел.: (044) 500-22-40, факс: (044) 500-22-42
e-mail: zakaz.lablife@gmail.com, www.lablife.com.ua

Р/р 26004001123481 у Київському регіональному відділенні ПАТ "КБ "ХРЕЩАТИК" м. Київ, МФО 300670, код ЄДРПОУ 38683189, ІПН 386831826507

LabLife
Новий погляд на лабораторію

" 09 " квітня 2015 року

Акт виявлення дефектів біохімічного аналізатора "HUMASTAR 300"

який належить АМБУЛАТОРНО-ПОЛІКЛІНІЧНОМУ ЗАКЛАДУ "КИЇВСЬКИЙ МІСЬКИЙ ДИТЯЧИЙ ДІАГНОСТИЧНИЙ ЦЕНТР",

серійний номер 520307

В присутності завідуючої лабораторії було встановлено наступне:

1. Необхідність заміни 11 (одинадцяти) кварцових кювет.
2. Ремонт плати управління переміщення промивної станції.
3. Необхідність заміни та юстування джерел випромінення.
4. Необхідність регулювання напруг живлення.
5. Чистка, оптичного тракту, блоку кювет, блоку інкубатора.
6. Необхідність обслуговування гідравлічної системи, заміна труб перистальтичних помп, труб забору, сальників, ущільнювачів, фільтрів регулювання об'ємів всмоктування.
7. Обслуговування системи дозування, заміна дозуючих шприців, контроль об'ємів дозування.
8. Необхідність обслуговування механічної частини, регулювання позіціювання маніпуляторів, промивної станції, блоку реагентів та блоку зразків.
9. Необхідність обслуговування промивної станції, ущільнювачів, миючого стрижня.
10. Необхідність контролю сенсорів рівня рідини, рівня реагентів, регулювання чутливості, заміна гнучких шлейфів маніпуляторів.
11. Регулювання температури інкубатора, охолоджувача реагентів.
12. Контроль функціонування вбудованого комп'ютера, обслуговування жорсткого диска, контроль функціонування джерела безперервного живлення.
13. Необхідність регулювання метрологічних характеристик.

Інженер сервісного відділу _____ / Ніколаєв М.В. /

Завідуюча лабораторією _____ / Опанасенко І.Є. /

Генеральний директор
ТОВ "ЛАБЛАЙФ" _____ / Поденок О.П. /

Товариство з обмеженою відповідальністю * м. Київ * Україна * «ЛАБЛАЙФ» Ідентифікаційний код 38683189

Департамент охорони здоров'я
Виконавчий орган Київської Міської Ради
(Київська міська державна адміністрація)

КИЇВСЬКИЙ ЦЕНТР СПОРТИВНОЇ МЕДИЦИНИ

01033, м.Київ, вул.Тарасівська,6, 6а тел.: 289-57-35, факс (044) 288-33-28

09.02.2016р. № 074-14 АСКОД

на № _____ від _____

08.02.2016р. N87

Директору Департаменту охорони здоров'я ВО КМР КМДА
Т.Донченко

Київський центр спортивної медицини розташований в 2-х будівлях, які збудовані в 1951 р. та 1955 р. станом на 01.02.2016 р., крім аварійних робіт нічого не проводилось. За цей час інженерні мережі значно зруйнувались.

02.02.2016 р. склалася аварійна ситуація з тепловою мережею, порив труб ø 25 мм. та ø 32 мм. в підвальному приміщенні.

04.04.2016 р. стався порив труби ø 25 мм. на І-му та ІІ-му поверхах у стіні. Терміново були проведені роботи по ліквідації аварій, теплопостачання відновлено своєчасно.

Про всі ці надзвичайні ситуації повідомлялось в Департамент охорони здоров»я та черговому по ДОЗ.

Договір на аварійні роботи заключено з ПП «Моноліт-буд», вартість цих робіт згідно кошторису становить 9966 грн.

Просимо Вас посприяти у виділенні коштів по ліквідації аварії.

Копія кошторису додається.

Копія дефектного акту додається – 1 арк.

Директор А.І.Пуцев

Стояченко Наталія Іванівна
234-65-97

Форма №8

ЗАТВЕРДЖЕНО

(назва організації, що затверджує)
Київський центр спортивної медицини
(посада, підпис, ініціали, прізвище)
"_____" _____20__ р.

ДЕФЕКТНИЙ АКТ

Аварійний ремонт трубопроводів будівлі Київського центру спортивної медицини за адресою м.Київ вул.Тарасівська, 6

Умови виконання робіт : стисненість

Об'єми робіт

№ п/п	Найменування робіт і витрат	Одиниця виміру	Кількість	Примітка
1	2	3	4	5
1	Пробивання круглих отворів діаметром до 50 мм в цегляних стінах товщиною до 51 см (загальний діаметр 100мм)	100шт	0,04	
2	Розбирання цегляних стін	м3	0,5	
3	Ремонт трубопроводу діаметром труб до 32 мм (опалення)	100м	0,048	
4	Труба м/п, діаметр 32 мм	м	4,8	
5	Установлення фасонних частин діаметром 32 мм	10шт	0,3	
6	Різьба коротка, діаметр 32 мм	шт	2	
7	МРН, діаметр 32мм	шт	1	
8	Врізування в існуючі трубопроводи запірної арматури діаметром до 32 мм	шт	1	
9	Кран кульовий, діаметр 32 мм	шт	1	
10	Заглушка, діаметр 32 мм	шт	1	
11	Різьба, діаметр 32 мм	шт	1	
12	Ремонт трубопроводу діаметром 40 мм (стояк)	100м	0,06	
13	Труба , діаметр 40 мм	м	6	
14	Розбирання трубопроводу по стінах будівель і в каналах із труб чавунних каналізаційних діаметром 100 мм	100м	0,165	
15	Прокладання трубопроводів каналізації з поліетиленових труб діаметром 100 мм	100м	0,165	
16	Труби для внутрішньої каналізації діам. 100 мм	м	16,5	
17	Відвід, діаметр 100 мм	шт	4	
18	Розбирання трубопроводів водопостачання зі сталевих водогазопровідних оцинкованих труб діаметром до 25 мм	100м	0,14	
19	Прокладання трубопроводів водопостачання з напірних поліпропіленових труб діаметром 25 мм	100м	0,14	
20	Труби поліпропіленові, діаметр 25 мм	м	14	
21	Коліно 90", діаметр 25мм	шт	6	
22	Коліно 45", діаметр 25мм	шт	4	
23	МРН, діаметр 32мм	шт	4	

Склав _____
посада, підпис, ініціали, прізвище

Перевірив _____
посада, підпис, ініціали, прізвище

Київський центр спортивної медицини
(назва організації, що затверджує)

Затверджено

Зведений кошторисний розрахунок у сумі 9,96556 тис. грн.
В тому числі зворотних сум 0 тис. грн.

(посилання на документ про затвердження)

" " 20 р.

ЗВЕДЕНИЙ КОШТОРИСНИЙ РОЗРАХУНОК ВАРТОСТІ ОБ`ЄКТА БУДІВНИЦТВА №

Аварійний ремонт трубопроводів будівлі Київського центру спортивної медицини за адресою м.Київ вул.Тарасівська, 6

Складений в поточних цінах станом на 2 лютого 2016 р.

№ п/п	Номери кошторисів і кошторисних розрахунків	Найменування глав, будинків, будівель, споруд, лінійних об'єктів інженерно-транспортної інфраструктури, робіт і витрат	Кошторисна вартість, тис.грн.			
			будівельних робіт	устаткування, меблів та інвентарю	інших витрат	загальна вартість
1	2	3	4	5	6	7
1	2-1	**Глава 2. Об'єкти основного призначення** Аварійний ремонт трубопроводів будівлі Київського центру спортивної медицини за адресою м.Київ вул.Тарасівська, 6	7,87927	-	-	7,87927
		Разом по главі 2:	7,87927	-	-	7,87927
		Разом по главах 1-7:	7,87927	-	-	7,87927
		Разом по главах 1-8:	7,87927	-	-	7,87927
		Разом по главах 1-9:	7,87927	-	-	7,87927
		Разом по главах 1-12:	7,87927	-	-	7,87927
	ДСТУ Б Д.1.1-1:2013 п.5.8.16	**Кошторисний прибуток (П)**	0,29257	-	-	0,29257
	ДСТУ Б Д.1.1-1:2013 п.5.8.16	**Кошти на покриття адміністративних витрат будівельних організацій (АВ)**	-	-	0,13279	0,13279
		Разом	8,17184	-	0,13279	8,30463

2	3	4	5	6	7
ДСТУ Б Д.1.1-1:2013 п.5.8.16	**Податок на додану вартість**	-	-	1,66093	1,66093
	Всього по зведеному кошторисному розрахунку	8,17184	-	1,79372	9,96556

Керівник проектної організації

Головний інженер проекту
(Головний архітектор проекту)

Керівник відділу

8/1

ВИКОНАВЧИЙ ОРГАН КИЇВСЬКОЇ МІСЬКОЇ РАДИ
(КИЇВСЬКА МІСЬКА ДЕРЖАВНА АДМІНІСТРАЦІЯ)
ДЕПАРТАМЕНТ ОХОРОНИ ЗДОРОВ'Я
ДИТЯЧА КЛІНІЧНА ЛІКАРНЯ № 3
СОЛОМ'ЯНСЬКОГО РАЙОНУ м. Києва
03151, м. Київ, вул. Волинська, 21, тел. факс. 242-22-91, код ЗКПО 01993747
поточний рахунок 35419001050786 у ГУДКСУ у м. Києві, МФО 820019

від 06.04. 2016 р. № 022 -25

Директору
Департаменту охорони здоров'я
КМДА

Донченко Т.М.

Шановна Тетяно Миколаївно!

Адміністрація Дитячої клінічної лікарні № 3 Солом'янського району м. Києва просить Вас виділити 45 тис. грн. для ремонту модулів теплопунктів в дитячому стаціонарі по вул. Волинській, 21 та дитячій поліклініці по вул. Соціалістичній, 12.

Модулі були встановлені КП «ГВП з енергозбереження» в 2004 році. Електричні привиди та клапани вичерпали свій технічний ресурс та потребують заміни.

Ремонт та заміна з 2004 року не проводились.

Зважаючи на вищевикладене, сподіваємось на Ваше розуміння.

З повагою,

Головний лікар Г. Сафонова

до №061/4893

Форма №8

ЗАТВЕРДЖЕНО
Головний лікар Сафронова
(назва організації)
_____
(посада, підпис, ініціали, прізвище)
"_____" _____ 20__ р.

Дитяча клінічна лікарня №3 Солом'янського району м.Києва
Ідентифікаційний код 01993747

ДЕФЕКТНИЙ АКТ

На Капітальний ремонт по заміні регулюючого клапану та електроприводів в дитячій клінічній лікарні №3 Солом"янського району м.Києва

Умови виконання робіт роботи передбачається виконувати в будівлі, що експлуатується за основним приначенням

Об'єми робіт

№ п/п	Найменування робіт і витрат	Одиниця виміру	Кількість	Примітка
1	2	3	4	5
	Розділ. ДКЛ №3 вул.Волинська,21 (заміна електроприводу)			
1	(Демонтаж) Прилади, що установлюються на технологічних трубопроводах і устаткуванні на закладних пристроях	шт	1	
2	Прилади, що установлюються на технологічних трубопроводах і устаткуванні на закладних пристроях	шт	1	
3	Електропривод AMV30	шт	1	
	Розділ. Сантехнічні роботи			
4	Очищення трубок водопідігрівачів	труба	96	
5	Гідравлічне випробування трубопроводів системи водопроводу, гарячого водопостачання та опалення діаметром до 50 мм	100м	1,5	
6	Гідравлічне випробування трубопроводів системи водопроводу, гарячого водопостачання та опалення діаметром понад 50 до 100 мм	100м	0,65	
7	Притирання вентилів центрального опалення діаметром понад 20 до 32 мм	100шт	0,15	
8	Притирання вентилів центрального опалення діаметром понад 32 до 50 мм	100шт	0,18	
9	Прочищення магістральних трубопроводів системи центрального опалення	10м	11,2	
10	Ремонт запобіжних клапанів	10шт	1	
11	Заміна набивки сальників вентилів діаметром до 20 мм	100шт	0,15	
12	Заміна набивки сальників вентилів діаметром понад 20 до 30 мм	100шт	0,18	
13	Демонтаж манометрів котелень і теплових пунктів	100шт	0,18	
14	Установлення манометрів з триходовим краном	комплект	18	
	Розділ. поліклініка вул.Соціалістична,12 (заміна регулюючого клапану та електроприводу)			
15	(Демонтаж) Прилади, що установлюються на технологічних трубопроводах і устаткуванні на закладних пристроях	шт	2	

1	2	3	4	5
16	Прилади, що установлюються на технологічних трубопроводах і устаткуванні на закладних пристроях	шт	2	
17	Клапан регулюючий H640N Dy40	шт	1	
18	Електропривод NV230A-TPC	шт	1	
	Розділ. Сантехнічні роботи			
19	Очищення трубок водопідігрівачів	труба	98	
20	Гідравлічне випробування трубопроводів системи водопроводу, гарячого водопостачання та опалення діаметром до 50 мм	100м	1,48	
21	Гідравлічне випробування трубопроводів системи водопроводу, гарячого водопостачання та опалення діаметром понад 50 до 100 мм	100м	0,75	
22	Притирання вентилів центрального опалення діаметром понад 20 до 32 мм	100шт	0,18	
23	Притирання вентилів центрального опалення діаметром понад 32 до 50 мм	100шт	0,14	
24	Прочищення магістральних трубопроводів системи центрального опалення	10м	10,2	
25	Ремонт запобіжних клапанів	10шт	1	
26	Заміна набивки сальників вентилів діаметром до 20 мм	100шт	0,16	
27	Заміна набивки сальників вентилів діаметром понад 20 до 30 мм	100шт	0,18	
28	Демонтаж манометрів котелень і теплових пунктів	100шт	0,16	
29	Установлення манометрів з триходовим краном	комплект	16	

Склав _____
посада, підпис, ініціали, прізвище

Перевірив _____
посада, підпис, ініціали, прізвище

ГРИГОРАШ Анатолій Васильович
Ідентифікаційний номер 2081310852
м. Київ
фізична особа - підприємець

Форма № 5

(назва організації, що затверджує)

Затверджено
Головний лікар Солом'янського
Зведений кошторисний розрахунок у сумі 45,024 тис. грн.
В тому числі зворотних сум 0 тис. грн.

(посилання на документ про затвердження)

" " 20 р.

ЗВЕДЕНИЙ КОШТОРИСНИЙ РОЗРАХУНОК ВАРТОСТІ ОБ`ЄКТА БУДІВНИЦТВА №

Капітальний ремонт по заміні регулюючого клапану та електроприводів в дитячій клінічній лікарні №3 Солом"янського району м.Києва

Складений в поточних цінах станом на 15 квітня 2016 р.

№ п/п	Номери кошторисів і кошторисних розрахунків	Найменування глав, будинків, будівель, споруд, лінійних об'єктів інженерно-транспортної інфраструктури, робіт і витрат	Кошторисна вартість, тис.грн.			
			будівельних робіт	устаткування, меблів та інвентарю	інших витрат	загальна вартість
1	2	3	4	5	6	7
1	2-1	Глава 2. Об'єкти основного призначення будівля	45,024	-	-	45,024
		Разом по главі 2:	45,024	-	-	45,024
		Разом по главах 1-7:	45,024	-	-	45,024
		Разом по главах 1-8:	45,024	-	-	45,024
		Разом по главах 1-9:	45,024	-	-	45,024
		Разом по главах 1-12:	45,024	-	-	45,024

1	2	3	4	5	6	7
		Всього по зведеному кошторисному розрахунку	45,024	-	-	45,024

Керівник проектної організації _____

Головний інженер проекту _____
(Головний архітектор проекту)

Керівник відділу _____

Україна
ГРИГОРАШ
Анатолій
Васильович
Ідентифікаційний номер
2081310852
м.Київ
Фізична особа - підприємець

ВИКОНАВЧИЙ ОРГАН КИЇВСЬКОЇ МІСЬКОЇ РАДИ
(КИЇВСЬКА МІСЬКА ДЕРЖАВНА АДМІНІСТРАЦІЯ)
ДЕПАРТАМЕНТ ОХОРОНИ ЗДОРОВ'Я
ДИТЯЧА КЛІНІЧНА ЛІКАРНЯ № 3
СОЛОМ'ЯНСЬКОГО РАЙОНУ м. Києва
03151, м. Київ, вул. Волинська, 21, тел. факс. 242-22-91, код ЗКПО 01993747
поточний рахунок 35419001050786 у ГУДКСУ у м. Києві, МФО 820019

від 02.02. 2016 р. №02/07- 40

Заступнику директора
Департаменту охорони здоров'я –
начальнику управління економіки

Скиб'яку А.Ю.

Шановний Андрій Юліанович!

При формуванні бюджетного запиту на 2016 рік адміністрація ДКЛ №3 Солом'янського району м.Києва просила виділити кошти по КЕКВ 2240 в сумі 170 900 грн.

Розуміючи обмежене фінансування, просимо Вас, при можливості, передбачити виділення коштів на бактеріологічні дослідження в сумі 17300 та кошти на обслуговування ліфтів в сумі 14400 грн. або всього 31 700 грн.

Річний план по спец рахунку склав 106000 грн.

За рахунок цих коштів передбачається вивіз сміття з території стаціонару та дитячої поліклініки, % банку, оплата за телефони та користування інтернетом, оплата за послуги з програмного забезпечення, страхування медичних працівників від зараження ВІЛ-інфекцією та вірусним гепатитом, оплата за утилізацію та вивіз шкідливих відходів (матеріали, забруднені біологічними матеріалами людини), повірка апаратури, навчання співробітників, які працюють на апаратурі з підвищеною небезпекою одноразові ремонти медичної апаратури (відсутнє обслуговування).

При передачі приміщення поліклініки №2 по вул.Саксаганськогно 107/47 відійде орендар ФОП Твердохліб, який на сьогодні є основним наповнювачем орендної плати.

Враховуючи викладене, сподіваємося на Ваше розуміння та виділення коштів в сумі 31700гривень.

З повагою
Головний лікар

Г.Сафонова

Форма №8

ЗАТВЕРДЖЕНО

(назва організації, що затверджує)

Дитяча клінічна лікарня Солом'янського району м.Києва Ідентифікаційний код 01993747

(посада, підпис, ініціали, прізвище)

"_____20__ р.

ДЕФЕКТНИЙ АКТ

На Поточний ремонт ліфта

Умови виконання робіт

Об'єми робіт

№ п/п	Найменування робіт і витрат	Одиниця виміру	Кількість	Примітка
1	2	3	4	5
1	Облаштування робочого місця без установлення верстата	ліфт	1	
2	Заміна гальмівних колодок	колодка	2	
3	Гальмовы колодки	шт	2	
4	Заміна пружини тормозних	пружина	2	
5	Двері кабіни автоматичні розсувні. Заміна пружини	шт	1	
6	Заміна ВПК 2111	шт	8	
7	ВПК -2111	шт	10	
8	Заміна контактора та пускача	шт	4	
9	Контактор	шт	4	

Склав _____
посада, підпис, ініціали, прізвище

Перевірив _____
посада, підпис, ініціали, прізвище

Підприємство, організація –ТОВ « СРБУ Промекс-ліфт»
Ідентифікаційний код ЄДРПОУ - (33192933)
Замовник – Дитяча клінічна лікарня № 3
Підрядник - ТОВ СРБУ Промекс-ліфт»

Договір № 04_ РМ від " 18" квітня 2016 року
Найменування будови та її адреса – поточний ремонт ліфта по вул..Соціалістична,12 м. Києва.
Найменування об'єкта - Боль
Підстава: Договірна ціна

А К Т №
приймання виконаних будівельних робіт
за квітень 2016 року

№ з / п	Найменування робіт і витрат	Обгрунтування (шифр і № позиції нормативу)	Одиниця виміру	Кількість	Поточна ціна одиниці виміру, грн. Всього	у тому числі Заробітна плата	у тому числі Експлуатація машин та механізмів у тому числі заробітна плата машиністів	Виконано робіт (витрати), грн.	Витрати труда робітників-будівельників на обсяг робіт, люд.-год.	Витрати труда робітників, що обслуговують машини, на обсяг робіт, люд.-год.
1	2	3	4	5	6	7	8	9	10	
	Локальний кошторис 2-1-1 на Ольн									
1	Облаштування робочого місця без установлення верстата	ЖТ1-11-1	ліфт	1	140,96	140,96	- / -	140,96	7,17 / -	
2	Заміна гальмівних колодок	ЖТ1-313-7	колодка	2	13,97	13,97	- / -	27,94	1,34 / -	
3	Гальмовы колодки	С1547-121 варіант 1	шт	2	1448,61	-	- / -	2897,22	- / -	

1	2	3	4	5	6	7	8	9	10
4	Заміна пружини тормозних	ЖТ1-313-3	пружина	2	439,34	10,84	-	878,68	1,04
5	Двері кабіни автоматичні розсувні. Заміна пружини	ЖТ1-420-7	шт	1	433,92	5,42	-	433,92	0,26
6	Заміна ВПК 2111	ЖТ1-420-16	шт	8	59,21	59,21	-	473,68	22,72
7	ВПК -2111	С1547-691	шт	10	193,85	-	-	1938,5	-
8	Заміна контактора та пускача	ЖТ1-762-1	шт	4	29,95	29,61	-	119,8	5,68
9	Контактор	С1547-80	шт	4	997,61	-	-	3990,44	-
	Разом за локальним кошторисом прямі витрати, грн.							10901,14	38,21
I.	**Разом прямі витрати**		грн.					**10901,14**	**38,21**
	у тому числі:								
	- вартість матеріалів, виробів та конструкцій		грн.					10113,02	
	- заробітна плата		грн.					788,12	
	- вартість експлуатації машин		грн.					-	
	у тому числі:								
	- заробітна плата робітників, що обслуговують машини		грн.					-	-
II.	**Загальновиробничі витрати**	Розрахунок	грн.					**566,17**	**3,59**
III.	**Кошти на зведення та розбирання тимчасових будівель і споруд**		грн.					-	
IV.	**Додаткові витрати при виконанні будівельних робіт у зимовий (літній) період**							-	-
	Разом вартість будівельних робіт (I+II+III+IV)		грн.					**11467,31**	**41,80**
	у тому числі: зворотні суми		грн.					-	
V.	**Інші супутні витрати**							-	
	Разом (I+II+III+IV+V)		грн.					**11467,31**	**41,80**
VI.	**Прибуток (2,71)**	ДСТУ Б Д.1.1-1:2013 п.5.8.16	грн.					**113,28**	

1	2	3	4	5	6	7	8	9	10
VII.	**Адміністративні витрати (1,23)**	ДСТУ Б Д.1.1-1:2013 п.5.8.16	грн.					**51,41**	
VIII.	**Кошти на покриття ризиків**		грн.					-	
IX.	**Кошти на покриття додаткових витрат, пов'язаних з інфляційними процесами**		грн.					-	
	Всього вартість будівельних робіт		грн.					11580,59	
	Разом (I+II+III+IV+V+VI+VII+VIII+IX)		грн.					**11632,00**	**41,80**
X.	**Податки, збори, обов'язкові платежі, встановлені чинним законодавством і не враховані складовими вартості будівництва (крім ПДВ)**							-	-
	Разом (I+II+III+IV+V+VI+VII+VIII+IX+X)		грн.					**11632,00**	**41,80**
XI.	**Податок на додану вартість**	ДСТУ Б Д.1.1-1:2013 п.5.8.16	грн.					**2326,40**	-
	Всього за актом		грн.					**13958,40**	**41,80**

Примітка : - Вартість ресурсів визначена за фактичними витратами.
- "Заробітна плата", яка наведена у складі прямих витрат, є зарплата робочих, не зайнятих обслуговуванням машин.
Загальне значення кошторисної заробітної плати дорівнює 904,19 грн.,
у тому числі:
- зарплата робочих, не зайнятих обслуговуванням машин: 788,12 грн.;
- зарплата в експлуатації машин: 0 грн.;
- зарплата у складі загальновиробничих витрат: 116,07 грн..

М.П. Замовник _____ "___" _____ 20__ року

М.П. Генпідрядник (підрядник) _____ "___" _____ 20__ року

М.П. Субпідрядник _____ "___" _____ 20__ року

Департамент охорони здоровя
ВИКОНАВЧОГО ОРГАНУ КИЇВСЬКОЇ МІСЬКОЇ РАДИ
(КИЇВСЬКОЇ МІСЬКОЇ ДЕРЖАВНОЇ АДМІНІСТРАЦІЇ)
КИЇВСЬКА МІСЬКА КЛІНІЧНА ЛІКАРНЯ № 2

02094, м. Київ, вул. Краківська, 13
тел: (044) 292 32 71
факс: (044) 296 71 20

Вих. № 137 від 05. 02 .2016р.
005-92

Директору Департаменту охорони
здоров'я ВОКМР (КМДА)
Донченко Т.М.

Шановна Тетяно Миколаївно!

Київська міська клінічна лікарня №2 просить Вас виділити кошти на продовження будівельно-ремонтних робіт "Капітальний ремонт відділення анестезіології для інтенсивної терапії (шокова) допоміжних приміщень в сумі 200,00 тис. грн..

Головний лікар Воронін А.В.

Виконавець Макарчук Т.О.
Тел.. 292-60-31

Департаментський реєстр Київської міської ради
виконавчого органу Київської міської ради
(Київської міської державної адміністрації)
Вх. № 061/1935
від «09» 02 2016 р.

КМКЛ №2

Форма № 5

(назва організації, що затверджує)

Затверджено А.В. Вороніх

Зведений кошторисний розрахунок у сумі 270,208 тис. грн.
В тому числі зворотних сум 0 тис. грн.

(посилання на документ про затвердження)

" " 20 р.

ЗВЕДЕНИЙ КОШТОРИСНИЙ РОЗРАХУНОК ВАРТОСТІ ОБ`ЄКТА БУДІВНИЦТВА №

Капітальний ремонт відділення анестезіології інтенсивної терапії (шокова), ремонт допоміжних приміщень (санвузла, підлоги коридора, ординаторської) опікового Центру Київської міської клінічної лікарні № 2 за адресою: вул. Краківська, 13 у Дніпровському районі м. Києва.

Складений в поточних цінах станом на 4 січня 2016 р.

№ п/п	Номери кошторисів і кошторисних розрахунків	Найменування глав, будинків, будівель, споруд, лінійних об'єктів інженерно-транспортної інфраструктури, робіт і витрат	Кошторисна вартість, тис.грн.			
			будівельних робіт	устаткування, меблів та інвентарю	інших витрат	загальна вартість
1	2	3	4	5	6	7
1	2-1	**Глава 2. Об'єкти основного призначення** Капітальний ремонт відділення анестезіології інтенсивної терапії (шокова), ремонт допоміжних приміщень (санвузла, підлоги коридора, ординаторської) опікового Центру Київської міської клінічної лікарні № 2 за адресою: вул. Краківська, 13 у Дніпровському районі м. Києва.	214,990	-	-	214,990
		-				
		Разом по главі 2:	214,990	-	-	214,990
		Разом по главах 1-7:	214,990	-	-	214,990
		Разом по главах 1-8:	214,990	-	-	214,990
		Разом по главах 1-9:	214,990	-	-	214,990

1	2	3	4	5	6
	Розрахунок N9	Прибуток	4,342	4,342	-
	Розрахунок N10	Кошти на покриття адміністративних витрат будівельно-монтажних організацій	1,971	-	1,971
9	Розрахунок N11	Кошти на покриття ризику	-	-	-
10	Розрахунок N12	Кошти на покриття додаткових витрат, пов'язаних з інфляційними процесами	-	-	-
		Разом (пп. 1-10)	221,303	219,332	1,971
11	Розрахунок N13	Податки, збори, обов'язкові платежі, встановлені чинним законодавством і не враховані складовими вартості будівництва (крім ПДВ)	-	-	-
		Разом договірна ціна крім ПДВ	221,303	219,332	1,971
12		Податок на додану вартість	44,2606	-	44,2606
		Всього договірна ціна	265,5636		
		в т.ч. зворотні суми:			
		-від розбирання тимчасових будівель і споруд крім ПДВ	-		
		-податок на додану вартість (ПДВ) (20 %)	-		
		-від розбирання тимчасових будівель і споруд з ПДВ	-		

Керівник підприємства
(організації) замовника

Керівник генеральної
підрядної організації

В.М. Романенко

Форма №

ЗАТВЕРДЖЕНО

(назва організації, що затверджує)

(посада, підпис, ініціали, прізвище)

_____ 20__ р.

ДЕФЕКТНИЙ АКТ

На Капітальний ремонт відділення анестезіології інтенсивної терапії (шокова), ремонт допоміжних приміщень (санвузла, підлоги коридора, ординаторської) опікового Центру Київської міської клінічної лікарні № 2 за адресою: вул. Краківська, 13 у Дніпровському районі м. Києва.

Умови виконання робіт коеф. 1,2 згідно з Додатком Б (Таблиця Б1) до ДСТУ-Н Б Д.2.4-21:2012

Об'єми робіт

№ п/п	Найменування робіт і витрат	Одиниця виміру	Кількість	Примітка
1	2	3	4	5
	Розділ. Підлоги санвузел			
1	Розбирання цементних стяжек	100м2	0,1355	
2	Розбирання покриттів покрівлі з рулонних матеріалів в 1-3 шари	100м2	0,1355	
3	Розбирання мозаїчних покриттів підлог	100м2	0,1355	
4	Улаштування цементної стяжки товщиною 20 мм по бетонній основі площею до 20 м2	100м2	0,1355	
5	На кожні 5 мм зміни товщини шару цементної стяжки додавати або виключати	100м2	0,1355	
6	Улаштування першого шару обклеювальної гідроізоляції рулонними матеріалами на мастиці	100м2	0,1355	
7	Уніфлекс ЕПП	м2	15,176	
8	Улаштування покриттів з керамічних плиток на розчині із сухої клеючої суміші, кількість плиток в 1 м2 понад 7 до 12 шт	100м2	0,1355	
9	Плиткі для підлог	м2	13,821	
10	Клеюча суміш для керамічної плитки Ceresit CM 11	кг	70,46	
11	Грунтовка глибокопроникна Ceresit CT 17	л	2,71	
	Розділ. Внутрішне оздоблення			
12	Розбирання цегляних перегородок	1 м3	2,4	
13	Розбирання облицювання стін з керамічних глазурованих плиток	100м2	0,435	
14	Відбивання штукатурки по цеглі та бетону зі стін та стель, площа відбивання в одному місці більше 5 м2	100м2	0,435	
15	Очищення вручну внутрішніх поверхонь стель від вапняної фарби	100м2	0,0574	
16	Безпіщане накриття поверхонь стель розчином із клейового гіпсу [типу "сатенгіпс"] товщиною шару 1,5 мм при нанесенні за 3 рази	100 м2	0,0574	
17	Шпаклевка Knauf HP-Finish	кг	8,61	
18	Просте штукатурення поверхонь стін всередині будівлі вапняним розчином по каменю та бетону всередині будівлі	100м2	0,4692	
19	Облицювання поверхонь стін керамічними плитками на розчині із сухої клеючої суміші, число плиток в 1 м2 понад 7 до 12 шт	100м2	0,4692	

1	2	3	4	5
20	Плитки керамічні глазуровані для внутрішнього облицювання стін гладкі	м2	47,3892	
21	Клеюча суміш для керамічної плитки Ceresit CM 11	кг	243,984	
22	Улаштування каркасу підвісних стель "Армстронг"	100м2	0,0781	
23	Профіль 0,6 м	шт	15	
24	Профіль 1,2 м	шт	15	
25	Профіль 3,6 м	шт	4	
26	Прямий підвіс	шт	11	
27	Укладання плит стельових в каркас стелі "Армстронг"	100м2	0,0781	
28	Плита "Армстронг"	м2	8,2005	
	Розділ. Електрика			
29	Демонтаж світильників для люмінесцентних ламп	100шт	0,04	
30	Демонтаж вимикачів, розеток	100шт	0,07	
31	Монтаж патрона підвісного для ламп розжарювання	100шт	0,02	
32	Монтаж світильників для люмінесцентних ламп, які встановлюються на штирах, кількість ламп понад 2 до 4 шт	100шт	0,01	
33	Світильник для люмінісцентних ламп	шт	1	
34	Лампи люмінісцентні	шт	4	
35	Установлення вимикачів утопленого типу при схованій проводці, 1-клавішних	100шт	0,02	
36	Вимикач 1кл. білий	шт	1	
37	Вимикач 2 кл. білий	шт	1	
38	Установлення штепсельних розеток утопленого типу при схованій проводці	100шт	0,03	
39	Розетка 2-я б/з белая *	шт	163,2	
40	Монтаж вініпластових труб для електропроводки діаметром до 25 мм, укладених в борознах під заливку	100м	0,55	
41	Гофра 25 мм	м	55,55	
42	Затягування першого проводу перерізом до 2,5 мм2 в труби	100м	0,55	
43	Провод ПВС 3х1,5*	м	28	
44	Провод ПВС 3х2,5*	м	27	
45	Прокладання проводів при схованій проводці в борознах	100м	0,11	
46	Провод ПВС 3х1,5*	м	4,4	
47	Провод ПВС 3х2,5*	м	6,6	
	Розділ. Сантехнічні роботи			
48	Демонтаж раковин [умивальників]	100к-т	0,01	
49	Демонтаж змішувачів	100шт	0,02	
50	Демонтаж піддонів душових сталевих	10к-т	0,1	
51	Демонтаж унітазів зі змивними бачками	100к-т	0,01	
52	Розбирання трубопроводів з труб чавунних каналізаційних діаметром понад 100 до 150 мм	100м	0,14	
53	Демонтаж трубопроводу водопостачання з труб сталевих водогазопровідних оцинкованих діаметром 20 мм	100м	0,4	
54	Прокладання трубопроводів каналізації з поліетиленових труб діаметром 100 мм	100м	0,14	
55	Труби поліпропіленові для внутрішньої каналізації діам. 110 мм	м	14	
56	Трійник ПВХ діам. 110х110/90	шт	3	
57	Прокладання трубопроводів каналізації з поліетиленових труб діаметром 50 мм	100м	0,12	
58	Трійник редукційний із поліпропілену діам. 50х40 мм	шт	9	
59	Труби поліпропіленові для внутрішньої каналізації діам. 50 мм	м	12	
60	Прокладання трубопроводів водопостачання з труб поліетиленових [поліпропіленових] напірних діаметром 20 мм	100м	0,452	

	2	3	4	5
61	Трійник із поліпропілену діам. 20 мм	шт	38	
62	Амереканка діам. 20 мм	шт	20	
63	Труби поліпропіленові для холодної води діам. 20х1,9 мм	м	45,2	
64	Кран кульвий із поліпропілену діам. 20 мм	шт	9	
65	Установлення унітазів з безпосередньо приєднаним бачком	10к-т	0,1	
66	Унітази напівфарфорові та фарфорові тарілчасті УнТЦ та УнТПЦ з сидінням, кріпленням, з прямим або косим випуском та суцільновідлитою поличкою	шт	1	
67	Установлення умивальників одиночних з підведенням холодної та гарячої води	10к-т	0,1	
68	Умивальники овальні напівфарфорові та фарфорові з нижньою камерою змішування, кронштейнами, сифоном пляшковим латунним та випуском, із схованими встановлювальними поверхнями, без спинки, розмір 550х420х150 мм	комплект	1	
69	Змішувачі для умивальників	комплект	1	
70	Установлення водонагрівачів ємкісних	шт	1	
71	Аппарати водонагрівальні	шт	1	
72	Установлення трапів діаметром 50 мм	10к-т	0,1	
	Розділ. Вентиляція та опалення			
73	Демонтаж радіаторів масою до 80 кг	100шт	0,01	
74	Демонтаж трубопроводу водопостачання з труб сталевих водогазопровідних оцинкованих діаметром 20 мм	100м	0,1	
75	Установлення опалювальних радіаторів сталевих	100кВт	0,0185	
76	Радіатори алюміневі	кВт	1,85	
77	Прокладання трубопроводів водопостачання з труб поліетиленових [поліпропіленових] напірних діаметром 25 мм	100м	0,1	
78	Труби поліпропіленові для гарячої води і опалення діам. 25х4,2 мм	м	10	
79	Установлення муфтових кранів водорозбірних	100 шт	0,01	
80	Трійник із поліпропілену діам. 25 мм	шт	6	
81	Кран кульвий із поліпропілену діам. 25 мм	шт	2	
82	Установлення вставок гнучких до радіальних вентиляторів	м2	15	
83	Установлення гофрірованої труби - патрубки	м2	15	
84	Вставки гнучкі до радіальних [відцентрових] вентиляторів із парусини та сортової сталі	м2	15	
85	Установлення вентиляторів осьових масою до 0,025 т	шт	4	
86	Вентилятор осьовий	шт	4	
87	Установлення вимикачів утопленого типу при схованій проводці, 1-клавішних	100шт	0,01	
88	Вимикач 1кл. білий	шт	1	
89	Монтаж вініпластових труб для електропроводки діаметром до 25 мм, укладених в борознах під заливку	100м	0,3	
90	Гофра 25 мм	м	30	
91	Затягування першого проводу перерізом понад 2,5 мм2 до 6 мм2 в труби	100м	0,3	
92	Провод ПВС 3х1,5*	м	30	
	Розділ. Вікна двері			
93	Демонтаж дверних коробок в кам'яних стінах з відбиванням штукатурки в укосах	100 шт	0,03	
94	Знімання дверних полотен	100 м2	0,0441	
95	Демонтаж віконних коробок в кам'яних стінах з відбиванням штукатурки в укосах	100 шт	0,01	
96	Знімання засклених віконних рам	100 м2	0,0546	

1	2	3	4	5
97	Знімання бетонних та мозаїчних підвіконних дощок	100 м2	0,023	
98	Заповнення віконних прорізів готовими блоками площею до 3 м2 з металлопластику в кам'яних стінах житлових і громадських будівель	100м2	0,0546	
99	Шурупи по бетону	шт	21,2394	
100	Монтажна піна	л	1,60797	
101	Герметік сіліконовий	л	0,643188	
102	Блоки віконні металопластикові	м2	5,46	
103	Установлення пластикових підвіконних дошок	100м	0,023	
104	Монтажна піна Ceresit TS 62 професійна універсальна	л	0,31924	
105	Дошки підвіконні пластикові 350мм	м	2,346	
106	Установлення віконних зливів	100м	0,023	
107	Злив	м	2,3851	
108	Встановлення металопластикових перегородок	100м2	0,135	
109	Перегородки металопластикові с дверима	м2	13,5	
	Розділ. Укоси			
110	Штукатурення плоских поверхонь віконних та дверних укосів по бетону та каменю	100м2	0,0556	
111	Облицювання поверхонь колон керамічними плитками на розчині із сухої клеючої суміші, число плиток в 1 м2 до 7 шт	100м2	0,0556	
112	Плитки керамічні глазуровані для внутрішнього облицювання стін гладкі	м2	5,6156	
113	Клеюча суміш для керамічної плитки Ceresit CM 11	кг	304,98	
	Розділ. Оздоблення			
114	Улаштування цементної стяжки товщиною 20 мм по бетонній основі площею до 20 м2	100м2	0,2772	
115	Улаштування покриття з лінолеуму площею покриття до 10 м2	100м2	0,2772	
116	Лінолеум полукомерційний	м2	28,2744	
117	Улаштування плінтусів полівінілхлоридних на шурупах	100м	0,211	
118	Безпіщане накриття поверхонь стін розчином із клейового гіпсу [типу "сатенгіпс"] товщиною шару 1 мм при нанесенні за 2 рази	100 м2	0,6085	
119	Безпіщане накриття поверхонь стін розчином із клейового гіпсу [типу "сатенгіпс"], на кожний шар товщиною 0,5 мм додавати або вилучати	100 м2	0,6085	
120	Шпаклевка Knauf HP-Finish	кг	91,275	
121	Просте фарбування полівінілацетатними водоемульсійними сумішами стін по штукатурці та збірних конструкціях, підготовлених під фарбування	100м2	0,6085	
122	Улаштування каркасу підвісних стель "Армстронг"	100м2	0,2772	
123	Профіль 0,6 м	шт	54	
124	Профіль 1,2 м	шт	54	
125	Профіль 3,6 м	шт	15	
126	Прямий підвіс	шт	41	
127	Укладання плит стельових в каркас стелі "Армстронг"	100м2	0,2772	
128	Плита "Армстронг"	м2	29,106	
	Розділ. Електрика			
129	Демонтаж світильників для люмінесцентних ламп	100шт	0,04	
130	Демонтаж вимикачів, розеток	100шт	0,08	
131	Монтаж світильників для люмінесцентних ламп, які встановлюються на штирах, кількість ламп понад 2 до 4 шт	100шт	0,04	
132	Світильник для люмінісцентних ламп	шт	4	
133	Лампи люмінісцентні	шт	16	
134	Установлення вимикачів утопленого типу при схованій проводці, 2-клавішних	100шт	0,01	
135	Вимикач 2 кл. білий	шт	1	

1	2	3	4	5
136	Установлення штепсельних розеток утопленого типу при схованій проводці	100шт	0,04	
137	Розетка 4-я б/з белая *	шт	4	
138	Монтаж вініпластових труб для електропроводки діаметром до 25 мм, укладених в борознах під заливку	100м	1,05	
139	Гофра 25 мм	м	106,05	
140	Затягування першого проводу перерізом до 2,5 мм2 в труби	100м	1,05	
141	Провод ПВС 3х1,5*	м	47	
142	Провод ПВС 3х2,5*	м	58	
143	Прокладання проводів при схованій проводці в борознах	100м	0,11	
144	Провод ПВС 3х1,5*	м	2,2	
145	Провод ПВС 3х2,5*	м	8,8	
146	Розбирання покриттів підлог з керамічних плиток	100м2	0,646	
147	Розбирання цементних покриттів підлог	100м2	0,646	
148	Улаштування цементної стяжки товщиною 20 мм по бетонній основі площею до 20 м2	100м2	0,646	
149	На кожні 5 мм зміни товщини шару цементної стяжки додавати або виключати	100м2	0,646	
150	Улаштування покриттів з керамічних плиток на розчині із сухої клеючої суміші, кількість плиток в 1 м2 понад 7 до 12 шт	100м2	0,646	
151	Плиткі ГРЕС 60*60	м2	65,892	
152	Клеюча суміш для керамограніту Ceresit CM 12	кг	490,96	
153	Грунтовка глибокопроникна Ceresit CT 17	л	12,92	
154	Обшивання каркасних стін плитами деревностружковими товщиною 16 мм	100 м2	0,38	
155	Плити деревностружкові багатошарові та тришарові, товщина 3,5мм	100м2	0,3895	
156	Улаштування плінтусів з плиток керамічних	100м	0,452	
	Розділ. Внутрішне оздоблення			
	УКОСИ			
157	Штукатурення плоских поверхонь віконних та дверних укосів по бетону та каменю	100м2	0,1399	
158	Суміші сухі штукатурні МП-75	кг	195,86	
159	Грунтовка глибокопроникна Ceresit CT 17	л	2,0985	
160	Безпіщане накриття поверхонь стін розчином із клейового гіпсу [типу "сатенгіпс"] товщиною шару 1 мм при нанесенні за 2 рази	100 м2	0,1399	
161	Поліпшене фарбування полівінілацетатними водоемульсійними сумішами стін по збірних конструкціях, підготовлених під фарбування	100м2	0,1399	
	Розділ. Шафа			
162	Улаштування одношарових глухих перегородок із гіпсових плит	100 м2	0,045	
163	Облицювання поверхонь стін керамічними плитками на розчині із сухої клеючої суміші, число плиток в 1 м2 понад 7 до 12 шт	100м2	0,08	
164	Плитки керамічні глазуровані для внутрішнього облицювання стін гладкі	м2	8,08	
165	Клеюча суміш для керамічної плитки Ceresit CM 11	кг	41,6	
166	Встановлення ролет	100м2	0,06	
167	Ролети	м2	6	
168	Установлення пластикових підвіконних дошок	100м	0,1	
169	Дошки підвіконні пластикові 550мм	м	10	
	Розділ. Різні роботи			
170	Навантаження сміття вручну	1 т	14,836	

1	2	3	4	5
171	Перевезення сміття до 20 км	т	14,836	

Склав _____
посада, підпис, ініціали, прізвище

Перевірив _____
посада, підпис, ініціали, прізвище

10

ВИКОНАВЧИЙ ОРГАН КИЇВСЬКОЇ МІСЬКОЇ РАДИ
(КИЇВСЬКА МІСЬКА ДЕРЖАВНА АДМІНІСТРАЦІЯ)

ДЕПАРТАМЕНТ ОХОРОНИ ЗДОРОВ'Я

МІСЬКИЙ НАУКОВИЙ ІНФОРМАЦІЙНО-АНАЛІТИЧНИЙ ЦЕНТР МЕДИЧНОЇ СТАТИСТИКИ

01030, м. Київ-30, провулок Георгіївський, 9, тел./факс (044) 270-51-80, E-mail: medins@ukrpost.ua

№ 083-6-05-04/ 57 від 11.02.2016 р.
на № _____ від _____ 2016р.

Сидіну А.Ю.
ДРР охорони
15.02.16

Директору Департаменту охорони здоров'я виконавчого органу Київської міської ради (Київської міської державної адміністрації)
Донченко Т.М.

Шановна Тетяно Миколаївна!

На балансі Міського наукового інформаційно-аналітичного центру медичної статистки, відповідно до Розпорядження Київської міської державної адміністрації від 29.07.2011р. №1339 є нежила будівля по провулку Георгіївський, 9 Корпус 1 літера А,А2. На сьогоднішній день покрівля Корпусу 1 літера А знаходиться в аварійному стані: з'явилися отвори в шифері, має місце протікання, що веде до руйнування окремих елементів конструкції, а також значних втрат теплової енергії. Орієнтовна площа даху, який необхідно відремонтувати складає 479 кв.м.

Просимо знайти можливість та виділити кошти для проведення часткового капітального ремонту покрівлі будівлі по провулку Георгіївський, 9 Корпус 1 літера А. Орієнтовна вартість робіт складає 374,0 тис. грн.

Дефектний акт та фото аварійної покрівлі додаються.

Додатки на 10 арк.

З повагою
Директор Л. Петравчук

Погоджено Л.В.
Просимо підготувати
Погоджено

Романова Т.М. 270-51-82

Департамент охорони здоров'я виконавчого органу Київської міської ради (Київської міської державної адміністрації)
Вх. № 061/2196
від «15» 02 2016

З оригіналом згідно — Л. Петравчук

Додаток
до листа Держбуду України
від 24.02.2005 № 7/8-134
та листа Держитлокомунгоспа України
від 24.02.2005 № 4/3-260

МНІАЦ медичної статистики
(Назва організації, що затверджує)

ЗАТВЕРДЖУЮ

Директор _____ Л.В. Петравчук
06 04 2015 р

ДЕФЕКТНИЙ АКТ

На капітальний ремонт покрівлі Корпусу 1 літера А Міського наукового інформаційно-аналітичного центру медичної статистики, пров. Георгіївський, 9 в Шевченківському районі м. Києва.

Умови виконання робіт к-1.2 згідно ДСТУ

Об'єм виконання робіт

№ п/п	Найменування робіт і витрат	Одиниця виміру	Кількість	Примітка
1	2	3	4	5
1	Розбирання покриттів покрівлі з хвилястих азбестоцементних листів	100м2	4,7888	
2	Розбирання конькових планок з листової сталі	100м	0,3	
3	Заміна примикань з листової сталі до стін	100м	0,552	
4	Заміна брандмауерів та парапетів без оброблення бокових стінок шириною до 1,75 м з листової сталі	100м	0,368	
5	Улаштування з листової сталі фартухів до слухових вікон	10шт	0,3	
6	Заміна примикань з листової сталі до труб	100м	0,07	
7	Сталь листова оцинкована, товщина 0,8 мм	кг	900	
8	Ремонт прямокутних слухових вікон	вікно	3	
9	Полікарбонат сотовий 16мм	м2	2	
10	Заміна кроквяних ніг із брусів	100м	0,18	
11	Укріплення кроквяних ніг розшиванням дошками з двох боків	100м	0,54	
12	Заміна мауерлатів	100м	0,292	
13	Заміна лат [решетування] з прозорами із дощок товщиною до 30 мм	100м2	2,04	
14	Ремонт металевих парапетних ґрат	10м	2,9	
15	Установлення кріплень кроків скобами	100шт	0,6	
16	Нанесення вручну в один шар вогнезахисного покриття з антипірену ВАНН-1 на горизонтальні і вертикальні поверхні дерев'яних конструкцій	100м2	4,7888	
17	Антисептування водними сумішами дерев'яних конструкцій даху	100м2	4,7888	
18	Улаштування прокладної пароізоляції в один шар	100м2	4,7888	
19	Улаштування покриття з листової сталі тільки скатів	100м2	4,7888	
20	Профнастіл Н*45 (ширина повна 1025мм, корисна 965мм)	м2	535,05	
21	Шуруп покрівельний	шт	4000	
22	Конькова планка	м.п.	30	
23	Улаштування з листової сталі (конькова планка)	100м	0,292	
24	Фарбування олійними сумішами за 2 рази раніше пофарбованих металевих поверхонь ґрат та огорож	100м2	0,371	
25	Фарбування олійними сумішами за 2 рази раніше пофарбованих металевих поверхонь покрівлі	100м2	1,06	
26	Навантаження сміття вручну	1 т	10,3	

1	2	3	4	5
27	Перевезення сміття до 30 км	т	10,3	

Склав _____
посада, підпис, ініціали, прізвище

Перевірив _____
посада, підпис, ініціали, прізвище

З оригіналом згідно Л. Петравчук

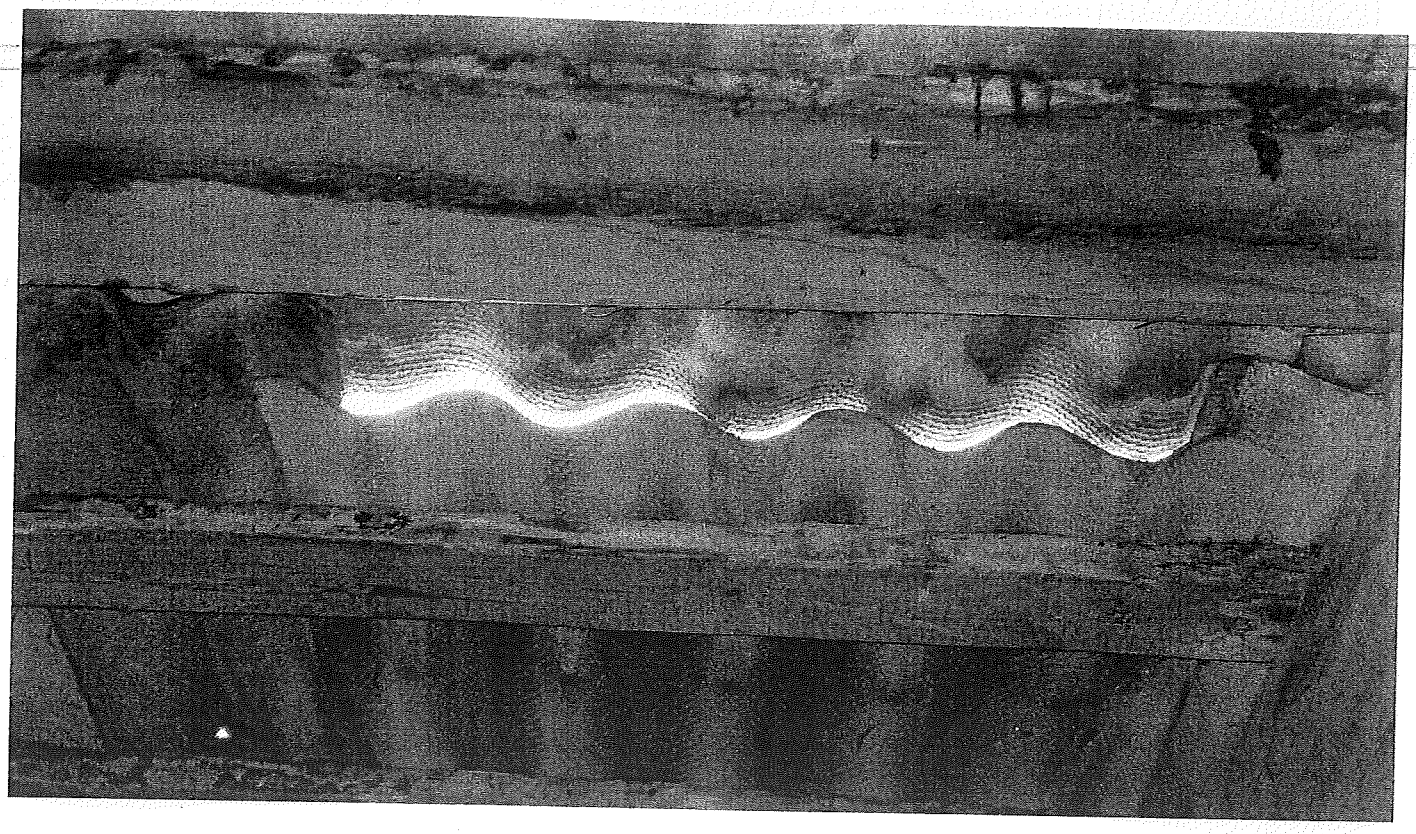

11

ВИКОНАВЧИЙ ОРГАН КИЇВСЬКОЇ МІСЬКОЇ РАДИ
(КИЇВСЬКА МІСЬКА ДЕРЖАВНА АДМІНІСТРАЦІЯ)
ДЕПАРТАМЕНТ ОХОРОНИ ЗДОРОВ'Я
ДИТЯЧА КЛІНІЧНА ЛІКАРНЯ №9
вул. Копилівська, 1/7, м.Київ-04, 04073, тел.(044) 468-50-70, факс (044)468-50-70,
E-mail:poddkl9@health.kiev.ua
Розрахунковий рахунок 35411001036913 в ГУДКСУ м. Києва, МФО 820019
Ідентифікаційний код за ЄДРПОУ 05492290

Вих. № 128/01-05
від 17.02.2016р.

Заступнику директора-начальнику
Управління економіки ДОЗ м. Києва
Скіб'яку А.Ю.

Шановний Андрію Юліановичу!

В поліклініці №3 ДКЛ №9 Подільського району м. Києва Відділення відновного лікування розташовано на І-му та ІІ-му поверхах. В теперішній час закінчується капітальній ремонт І-го поверху, на який можна попасти тільки через ІІ-й поверх, але сходи, які з'єднують 1-ий та 2-ий поверхи відділення відновного лікування знаходяться в аварійному стані – закриті з минулого року.

Через просідання грунту опори просіли, все це визвало роботу сходового маршу на розрив – з'явились поперечні тріщини та відхилення сходів на 1,5 - 2 см. від стіни. В грудні 2015 року було проведено обстеження сходів представниками інженерного центру та будівельниками, складено дефектний акт та кошторис відновлення сходів – вартість ремонтних робіт становить 43,852 тис. грн.

Враховуючи необхідність сходів в відділенні ВВЛ, просимо Вас виділити кошти в сумі 43,852 тис. грн.

Додаток: дефектний акт, зведений кошторис.

Головний лікар О.В. П'янкова
Головний бухгалтер О.В. Ващенко

Виконавець: Шевела А.В.
телефон: 468-13-68

Форма №8

ЗАТВЕРДЖЕНО

Дитяча клінічна лікарня №9 Подільського району м. Києва
(назва організації, що затверджує)

Головний лікар О.В.П'янкова
(посада, підпис, ініціали, прізвище)

"_____" _____20__ р.

ДЕФЕКТНИЙ АКТ

На ремонт аварійної сходової клітини поліклініки №3 Дитячої клінічної лікарні №9 Подільського району м. Києва за адресою вул.Турівська, 26.

Об'єми робіт

№ п/п	Найменування робіт і витрат	Одиниця виміру	Кількість	Примітка
1	2	3	4	5
1	Розбирання сходових маршів на двох косоурах із залізобетонними або кам'яними східцями	м2	13,07	
2	Розбирання площадок по металевих балках	м2	13,07	
3	Ремонт бетонних східців	шт	23	
4	Розбирання цементних покриттів підлог	м2	4,3	
5	Розробка ґрунту всередині будівлі в котлованах	м3	3,1	
6	Посилення фундаментів монолітними залізобетонними обоймами	м3	1,2	
7	Засипання вручну траншей, пазух котлованів та ям, група ґрунту 2	м3	1,9	
8	Улаштування підстильного шару бетонного	м3	0,5	
9	Облицювання поверхонь стін керамічними плитками на розчині із сухої клеючої суміші, число плиток в 1 м2 понад 12 до 20 шт	м2	4,3	
10	Улаштування сходів із залізобетонних площадок і східців по косоурах	м2	13,07	
11	Установлення металевих огорож з поручнями з твердолистяних порід	м	8,6	
12	Ремонт штукатурки сходових маршів та площадок всередині будівлі	м2	27,1	
13	Улаштування основи під штукатурку з металевої сітки по цегляних та бетонних поверхнях	м2	27,1	
14	Шпаклювання стін	м2	27,1	
15	Поліпшене фарбування полівінілацетатними водоемульсійними сумішами стель по штукатурці	м2	27,1	
16	Улаштування покриттів східців і підсхідців з керамічних плиток розміром 30х30 см на розчині із сухої клеючої суміші	м2	2,43	
17	Улаштування плінтусів з плиток керамічних	м	12,7	
18	Очищення приміщень від сміття	т	4	
19	Перевезення сміття до 30 км	т	4	

Склав _____
посада, підпис, ініціали, прізвище

Перевірив _____
посада, підпис, ініціали, прізвище

Форма № 5

Дитяча клінічна лікарня №9 Подільського району м. Києва
(назва організації, що затверджує)

Затверджено

Зведений кошторисний розрахунок у сумі 43,852 тис. грн.
В тому числі зворотних сум 0 тис. грн.

(посилання на документ про затвердження)

" " 20 р.

ЗВЕДЕНИЙ КОШТОРИСНИЙ РОЗРАХУНОК ВАРТОСТІ ОБ`ЄКТА БУДІВНИЦТВА №

Ремонт аварійної сходової клітини поліклініки №3 Дитячої клінічної лікарні №9 Подільського району м. Києва за адресою вул.Турівська, 26.

Складений в поточних цінах станом на 29 грудня 2015 р.

№ п/п	Номери кошторисів і кошторисних розрахунків	Найменування глав, будинків, будівель, споруд, лінійних об'єктів інженерно-транспортної інфраструктури, робіт і витрат	Кошторисна вартість, тис.грн.			
			будівельних робіт	устаткування, меблів та інвентарю	інших витрат	загальна вартість
1	2	3	4	5	6	7
1	2-1	**Глава 2. Об'єкти основного призначення** Ремонт сходової клітини	34,041	-	-	34,041
		Разом по главі 2:	34,041	-	-	34,041
		Разом по главах 1-7:	34,041	-	-	34,041
		Разом по главах 1-8:	34,041	-	-	34,041
		Разом по главах 1-9:	34,041	-	-	34,041
		Разом по главах 1-12:	34,041	-	-	34,041
	ДСТУ Б Д.1.1-1:2013 п.5.8.16	**Кошторисний прибуток (П)**	1,721	-	-	1,721
	ДСТУ Б Д.1.1-1:2013 п.5.8.16	**Кошти на покриття адміністративних витрат будівельних організацій (АВ)**	-	-	0,781	0,781
		Разом	35,762	-	0,781	36,543

1	2	3	4	5	6	7
	ДСТУ Б Д.1.1-1:2013 п.5.8.16	**Податок на додану вартість (20 %)**	-	-	7,309	7,309
		Всього по зведеному кошторисному розрахунку	35,762	-	8,090	43,852

Керівник проектної організації _____

Головний інженер проекту _____
(Головний архітектор проекту)

Керівник відділу _____

ВИКОНАВЧИЙ ОРГАН КИЇВСЬКОЇ МІСЬКОЇ РАДИ
(КИЇВСЬКОЇ МІСЬКОЇ ДЕРЖАВНОЇ АДМІНІСТРАЦІЇ)
ДЕПАРТАМЕНТ ОХОРОНИ ЗДОРОВ'Я
ДИТЯЧА КЛІНІЧНА ЛІКАРНЯ №9
вул. Копилівська, 1/7, м.Київ-04, 04073, тел.(044) 468-50-70, факс (044)468-50-70,
E-mail:poddkl9@health.kiev.ua
Розрахунковий рахунок 35411001036913 в ГУДКСУ м. Києва, МФО 820019
Ідентифікаційний код за ЄДРПОУ 05492290

від 17.02.2016р. № 129/01-05

Заступнику директора- начальнику
Управління економіки ДОЗ м. Києва
Скіб'яку А.Ю.

Шановний Андрій Юліанович!

Адміністрація ДКЛ №9 Подільського району м.Києва доводить до Вашого відома , що в ніч з 25 на 26 січня 2016 р. на зовнішніх водопровідних мережах гастрокорпусу стаціонару, виник порив трубопровода ЧВДУ 65 (зовнішній діаметр 82 мм) , який знаходиться на балансі ДКЛ №9.

Внаслідок аварії було підтоплено підвал та теплопункт будівлі поліклініки №1. Без холодного водопостачання залишались гастрокорпус стаціонару , де лікуються 40 дітей та діагностичне відділення з поточними пацієнтами.

28.01.2016 р представниками ПАТ «АК Київводоканал» були направлені фахівці, які оперативно виявили місце пориву та ліквідували його. Вартість робіт відповідно до акту виконаних робіт становить 13154 грн .

Враховуючі вищевикладене, просимо Вас виділити кошти в сумі 13154 гривен .

Додаток : акт виконаних робіт;
дефектний акт.
припис № В-79/5/5/11-16 РЕВМ-3 від 26.01.2016

З повагою

Головний лікар О.В.П'янкова

Головний бухгалтер О.В.Ващенко

вх. № 05 від 20.01.16р.
вих. № від

ПАТ «АК «Київводоканал»
ДЕПАРТАМЕНТ ЕКСПЛУАТАЦІЇ ВОДОПРОВІДНОГО ГОСПОДАРСТВА
УПРАВЛІННЯ ЕКСПЛУАТАЦІЇ ВОДОПРОВІДНИХ МЕРЕЖ

просп. Алішера Навої,1 м. Київ, 02660,
тел./факс (044) 541-96-17

155

ПРИПИС № В-79/5/5/11-16
РЕВМ-3

від "26" січня 2016 року

Головному лікарю
дитячої поліклініки

Повідомляємо, що за адресою Кошелівська 1/7 виникло пошкодження на водопровідній підземній d75. Під час обстеження було виявлено, що вказана водопровідна мережа потребує ремонту і на балансі ПАТ «АК «Київводоканал» не знаходиться.

Відповідно до п. 1.3. Правил користування системами централізованого комунального водопостачання та водовідведення в населених пунктах України, затверджених наказом Мінжитлокомунгоспу від 27.06.2008 № 190 та зареєстрованих в Міністерстві юстиції України від 07.10.2008 за № 936/15627, виробник обслуговує вуличні, квартальні та дворові мережі водопостачання та водовідведення, споруди і обладнання, а також технологічні прилади й пристрої на них, які перебувають у нього на балансі.

Вуличні, квартальні, дворові, будинкові мережі, споруди і обладнання систем водопостачання та водовідведення обслуговуються та реконструюються тим підприємством, у якого ці об'єкти перебувають на балансі згідно п. 14.1 вказаних «Правил…» та п. 15.2. виробники та споживачі зобов'язані забезпечити охорону та цілісність систем централізованого питного водопостачання та водовідведення, які перебувають у них на балансі (трубопроводи, споруди, засоби обліку, люки, колодязі, гідранти тощо), не допускати їх пошкодження, затоплення й розморожування, очищати від льоду та снігу ляди колодязів, стежити за цілісністю встановлених пломб, забезпечувати відведення поверхневих вод від колодязів.

Вам необхідно **протягом** 3 **діб** прийняти заходи по усуненню пошкодження на водопровідній мережі за вказаною адресою.

Крім того, після виконання ремонтних робіт, для відновлення водопостачання Вам необхідно виконати промивку та дезінфекцію водопровідної мережі.

Заступник директора –
начальник УЕВМ Тимчук М.М.

(лінія відрізу)

155

Розписка

Припис № В-79/5/5/11-16 від "26" 01 2016 року
одержав пр. інж. Шевела Н.В.
(посада та прізвище особи, котра одержала припис)

Підпис _____ "26" 01 2016 року

Форма №8

ЗАТВЕРДЖЕНО

(назва організації, що затверджує)

(посада, підпис, ініціали, прізвище)

"26" 02 2016 р.

ДЕФЕКТНИЙ АКТ

На аварійний ремонт зовнішнього водопроводу

Умови виконання робіт

Об'єми робіт

№ п/п	Найменування робіт і витрат	Одиниця виміру	Кількість	Примітка
1	2	3	4	5
1	Розпушення мерзлого грунту клин-молотом, підвішеним на стрілі екскаватора, глибина промерзання до 1 м, група грунтів 2м	1000м3	0,008	
2	Розробка ґрунту в траншеях та котлованах екскаваторами місткістю ковша 0,25 м3 у відвал, група ґрунту 2, який знаходиться на відстані до 2 м від поверхні комунікацій або предметів, що заважають	100 м3	0,68	
3	Розробка ґрунту вручну в траншеях глибиною до 2 м без кріплень з укосами, група ґрунту 2, в місцях, що знаходяться на відстані до 1 м від незахищених кабелів	100 м3	0,07	
4	Водовідлив із котлованів	100 м3	0,12	
5	Розбирання трубопроводів водопостачання з чавунних труб діаметром 65 мм	100м	0,02	
6	Укладання труб сталевих водопровідних діаметром 50 мм у траншеї без розпорів	100м	0,02	
7	Хомут верхній, хомут нижній, тип II, із сталі марки ВСТ.3сп, оцинковані	комплект	2	
8	Засипання вручну траншей, пазух котлованів та ям, група ґрунту 2	100 м3	0,07	
9	Засипка ґрунту в траншеях та котлованах екскаваторами місткістю ковша 0,25 м3, група ґрунту 2	100 м3	0,68	
10	Ущільнення ґрунту пневматичними трамбівками, група ґрунту 1-2	100 м3	0,34	
11	Підготовка ґрунту для влаштування партерного та звичайного газонів вручну без внесення рослинної землі	100м2	0,8	

Склав _____ посада, підпис, ініціали, прізвище

Перевірив _____ посада, підпис, ініціали, прізвище

Примірна форма № КБ-2

Підприємство, організація - ТОВ «Орієнтбуд»
Ідентифікаційний код ЄДРПОУ - (39514554)
Замовник - ДКЛ №9
Підрядник – ТОВ «Орієнтбуд»
Договір №2601Р-1 від "26" січня 2016 року
Найменування будови та її адреса - вул. Копилівська, 1/7
Найменування об'єкта – Аварійний ремонт зовнішньої водопровідної мережі
Підстава: Договірна ціна

А К Т №
приймання виконаних будівельних робіт
за лютий 2016 року

№ з / п	Найменування робіт і витрат	Обгрунтування (шифр і № позиції нормативу)	Одиниця виміру	Кількість	Поточна ціна одиниці виміру, грн.			Виконано робіт (витрати), грн.	Витрати труда робітників-будівельників на обсяг робіт, люд.-год.
					Всього	у тому числі			
						Заробітна плата	Експлуатація машин та механізмів / у тому числі заробітна плата машиністів		Витрати труда робітників, що обслуговують машини, на обсяг робіт, люд.-год.
1	2	3	4	5	6	7	8	9	10
	Локальний кошторис 2-1-1 на водопровід								
1	Розпушення мерзлого грунту клин-молотом, підвішеним на стрілі екскаватора, глибина промерзання до 1 м, група грунтів 2м	Е1-189-6	1000м3	0,008	36379,90	-	36379,90 / 5823,42	291,04	- / 1,85

1	2	3	4	5	6	7	8	9	10
2	Розробка ґрунту в траншеях та котлованах екскаваторами місткістю ковша 0,25 м3 у відвал, група ґрунту 2, який знаходиться на відстані до 2 м від поверхні комунікацій або предметів, що заважають	РН1-8-10 тех.ч. п.3.3 табл.2 п.2 к=1,2	100 м3	0,68	2458,03	48,19	2409,84 525,05	1671,46	1,9 16,1
3	Розробка ґрунту вручну в траншеях глибиною до 2 м без кріплень з укосами, група ґрунту 2, в місцях, що знаходяться на відстані до 1 м від незахищених кабелів	РН1-18-2 тех.ч. п.3.3 табл.2 п.5 к=1,3	100 м3	0,07	7237,43	7237,43	- -	506,62	30,1
4	Водовідлив із котлованів	РН1-26-2	100 м3	0,12	8335,34	-	8335,34	1000,24	-
5	Розбирання трубопроводів водопостачання з чавунних труб діаметром 65 мм	РН16-1-1	100м	0,02	1454,06	1451,67	4094,55 2,39	29,08	24,41 1,73
6	Укладання труб сталевих водопровідних діаметром 50 мм у траншеї без розпорів	РН16-4-6	100м	0,02	1555,30	1091,04	0,62 362,04	31,11	- 0,99
7	Хомут верхній, хомут нижній, тип II, із сталі марки ВСТ.3сп, оцинковані	С1111-61 варіант 1	комплект	2	1103,46	-	4,16 -	2206,92	- -
8	Засипання вручну траншей, пазух котлованів та ям, група ґрунту 2	РН1-20-2	100 м3	0,07	3522,78	3522,78	- -	246,59	- 14,66
9	Засипка ґрунту в траншеях та котлованах екскаваторами місткістю ковша 0,25 м3, група ґрунту 2	РН1-8-10	100 м3	0,68	2048,36	40,16	2008,20 437,54	1392,88	- 1,59 13,46
10	Ущільнення ґрунту пневматичними трамбівками, група ґрунту 1-2	РН1-14-1	100 м3	0,34	2652,97	428,28	2224,69 529,92	902,01	7,88 8,85
11	Підготовка ґрунту для влаштування партерного та звичайного газонів вручну без внесення рослинної землі	РН18-97-2	100м2	0,8	576,89	576,89	- -	461,51	27,44 -
	Разом за локальним кошторисом прямі витрати, грн.							8739,46	86,32 64,72
I.	**Разом прямі витрати**		грн.					**8739,46**	**86,32** **64,72**
	у тому числі:								
	- вартість матеріалів, виробів та конструкцій		грн.					2208,97	
	- заробітна плата		грн.					1471,27	
	- вартість експлуатації машин		грн.					5059,22	

1	2	3	4	5	6	7	8	9	10
	у тому числі:								
	- заробітна плата робітників, що обслуговують машини		грн.					1372,76	-
II.	**Загальновиробничі витрати**	Розрахунок	грн.					**1570,66**	64,72 **14,51**
III.	**Кошти на зведення та розбирання тимчасових будівель і споруд**		грн.					-	-
IV.	**Додаткові витрати при виконанні будівельних робіт у зимовий (літній) період**							-	-
	Разом вартість будівельних робіт (I+II+III+IV)		грн.					**10310,12**	- **100,83**
	у тому числі: зворотні суми		грн.					-	64,72
V.	**Інші супутні витрати**							-	
	Разом (I+II+III+IV+V)		грн.					**10310,12**	**100,83**
VI.	**Прибуток (2,71)**	ДСТУ Б Д.1.1-1:2013 п.5.8.16	грн.					**448,64**	64,72
VII.	**Адміністративні витрати (1,23)**	ДСТУ Б Д.1.1-1:2013 п.5.8.16	грн.					**203,63**	
VIII.	**Кошти на покриття ризиків**		грн.					-	
IX.	**Кошти на покриття додаткових витрат, пов'язаних з інфляційними процесами**		грн.					-	
	Всього вартість будівельних робіт		грн.					10758,76	
	Разом (I+II+III+IV+V+VI+VII+VIII+IX)		грн.					**10962,39**	**100,83**
X.	**Податки, збори, обов'язкові платежі, встановлені чинним законодавством і не враховані складовими вартості будівництва (без ПДВ)**							-	64,72
	Разом (I+II+III+IV+V+VI+VII+VIII+IX+X)		грн.					**10962,39**	**100,83**
XI.	**Податок на додану вартість**	ДСТУ Б Д.1.1-1:2013 п.5.8.16	грн.					**2192,48**	64,72

1	2	3	4	5	6	7	8	9	10
	Всього за актом		грн.					**13154,87**	**100,83** **64,72**

Примітка : - Вартість ресурсів визначена за нормами, прийнятими в кошторисах.
- "Заробітна плата", яка наведена у складі прямих витрат, є зарплата робочих, не зайнятих обслуговуванням машин.
Загальне значення кошторисної заробітної плати дорівнює 3313,08 грн.,
у тому числі:
- зарплата робочих, не зайнятих обслуговуванням машин: 1471,27 грн.;
- зарплата в експлуатації машин: 1372,76 грн.;
- зарплата у складі загальновиробничих витрат: 469,05 грн..

М. П. Замовник "26" липня 2016 року

М. П. Підрядник "26" липня 2016 року

ТОВАРИСТВО З ОБМЕЖЕНОЮ ВІДПОВІДАЛЬНІСТЮ * м. КИЇВ * УКРАЇНА * «ОРІЄНТБУД» Ідентифікаційний код 39514554

12

ВИКОНАВЧИЙ ОРГАН КИЇВСЬКОЇ МІСЬКОЇ РАДИ
(КИЇВСЬКА МІСЬКА ДЕРЖАВНА АДМІНІСТРАЦІЯ)
ДЕПАРТАМЕНТ ОХОРОНИ ЗДОРОВ'Я

ТЕРИТОРІАЛЬНЕ МЕДИЧНЕ ОБ'ЄДНАННЯ «ПСИХІАТРІЯ» у місті КИЄВІ

КИЇВСЬКА МІСЬКА ПСИХОНЕВРОЛОГІЧНА ЛІКАРНЯ № 3

08631 Київська обл., Васильківський р-н., смт. Глеваха, вул. Павлова, 7.
Тел. (045-71)-3-11-99; (044)-451-76-52;
р/р 35412001048126 в ГУДКСУ у м. Києві

22.03.16 № 033-68/358
на №_____ від_____

Директору Департаменту
охорони здоров'я
ВОКМР (КМДА)
Донченко Т.М.

На виконання завдання Генеральної прокуратури України, згідно листа з прокуратури Київської обл. за №16 від 05.06.2016 р., Васильківське районне управління ГУ ДСЕС України у Київській області провело перевірку Київської міської психоневрологічної лікарні №3 і в своєму приписі від 16.02.2016 р. №93 (копія додається) запропонували відремонтувати непрацюючу артсвердловину, або затампонувати її.

Адміністрація лікарні звернулась до спеціалізованих організацій, що займаються діагностикою, відновленням та бурінням свердловин за консультацією і отримали інформацію про перелік робіт по діагностиці, відновленню свердловини, вартості цих послуг від ТОВ «Північ-груп сервіс» та про обсяги і вартості робіт по облаштуванню свердловин обладнанням, буріння нових свердловин та тампонування свердловин, що ліквідовуються, від ТОВ «Сенозонд».

Відновлення старої свердловини передбачає:

1. Діагностику технічного стану свердловини і її очистку. Вартість робіт – 65 тис. грн (копія проекту договірної ціни та кошторису додаються).
2. Встановлення в свердловину обладнання для подачі води та підключення свердловини до системи водопостачання лікарні. Вартість робіт – 51464 грн (комерційна пропозиція додається).

Сумарна вартість робіт становить близько 116500 грн.

При цьому виконавець не дає 100% гарантії, що після виконання діагностики та очистки, відновлені параметри дозволяють подальшу експлуатацію свердловини.

<u>Тампонаж:</u>

Вартість комплексу робіт по ліквідації свердловини становить приблизно 45 тис грн. При цьому лікарня залишається з однією діючою

свердловиною, що протирічить санітарно-гігієнічним вимогам, щодо забезпечення системи водопостачання лікарняних закладів.

Буріння і введення в експлуатацію нової свердловини передбачає:

1. Розробку проекту на нову свердловину. Орієнтована вартість - 40 тис. грн.
2. Буріння свердловини. Орієнтована вартість – 50 тис. грн.
3. Встановлення в свердловину обладнання для подачі води та підключення до системи водопостачання лікарні. Орієнтована вартість - 51464 грн.

Сумарна вартість робіт становить близько 141500 грн.

Враховуючи вищевикладене, звертаємось до Вас з клопотанням надати Київській міській психоневрологічній лікарні №3 кошти для здійснення робіт щодо приведення системи водопостачання лікарні у відповідність до санітарних вимог.

Додатки:

1. Припис Васильківського РУ ГУ ДСЕС; 1 арк.
2. Договірна ціна ТОВ «Північ-груп сервіс»; 2 арк.
3. Локальний кошторис ТОВ «Північ-груп сервіс»; 3 арк.
4. Комерційна пропозиція ТОВ «Генозонд»; 1 арк.

Київська міська психоневрологічна лікарня №3 ідентифікаційний код 02129846

Головний лікар І.В.Врублевська

Виконавець:
Челак А.М.
045-71-3-12-06

ГЕНОЗОНД

03022, м. Київ, вул.Васильківська , 37
Р/р 26002000193864 у ПуАТ «ФІДО Банк» в м. Київ, МФО 300175.
Код ЄДРПОУ 38129887, ІПН 381298826506, Св. платника ПДВ №200044316.
+38 044 257-31-18

КОМЕРЦІЙНА ПРОПОЗИЦІЯ

ТОВ «Генозонд» пропонує виконати роботи з облаштування свердловини водопідйомним обладнанням в смт. Глеваха, Київська область, територія психоневрологічної лікарні.

Облаштування насосної станції та монтаж водопідйомного обладнання пропонується виконати з використанням наступних матеріалів та обладнання:

Найменування робіт (послуг)	Кількість	Вартість без ПДВ (грн.)
1. Насос «Pedrolo»	1 шт.	12 800
2. Пульт 3-х фазний	1 шт.	1 100
3. Лічильник води	1 шт.	950
4. Вимикач	1 шт.	120
5. Труба водопідйомна діаметром 32 мм	50 м	682
6. Канат страхувальний	50 м	600
7. Кабель ВПП 4х2,5	200 м	1 200
8. Зворотній клапан	1 шт.	260
9. Кран	2 шт.	220
10. Термомуфта	1 шт.	200
11. Оголовок	1 шт.	1500
12. Реле тиску	1 шт.	350
13. Манометр	1 шт.	395
14. Бак г/вак. 200 л	1 шт.	7000
15. Кутники 32х32	3 шт.	210
16. Перевідники різні	3 шт.	300
17. Витрати на транспортні послуги		3 000
18. Монтаж обладнання, пусконалагоджувальні роботи, земляні роботи		12 000
ПДВ		8 577,4
Всього		51 464,40

Загальна вартість вищенаведених робіт складає 51 464,40 грн. з ПДВ.

З повагою,

директор ТОВ «Генозонд» Юдін С.І.

Форма №8

ЗАТВЕРДЖЕНО

КИЇВСЬКА МІСЬКА ПСИХОНЕВРОЛОГІЧНА ЛІКАРНЯ № 3

(назва організації, що затверджує)

Гол. лікар Л.В. Вуколедська

(посада, підпис, ініціали, прізвище)

"_____" _____ 20__ р.

ДЕФЕКТНИЙ АКТ

На Проведення робіт по відновленню працездатності водозабірної свердловини на території Київської міської психоневрологічної лікарні №3 за адресою: Київська область, Васильківський район, смт. Іпевaха, вул. Павлова, 7

Умови виконання робіт

Об'єми робіт

№ п/п	Найменування робіт і витрат	Одиниця виміру	Кількість	Примітка
1	2	3	4	5
1	Згортання і розгортання промивного комплексу	1зг.роз.	1	
2	Демонтаж затопленого обладнання	шт	1	
3	Установлення електролебідки без влаштування якоря, без підняття, тягове зусилля лебідки 20 кН [2,0 тс]	лебідка	1	
4	Монтаж насоса артезіанського із заглибним електродвигуном, марка 1ЕЦВ6-10-110	шт	1	
5	гідродинамічна установка високого тиску з дизельним приводом на базі спецавтомобіля вантажопідйомністю 6т (ГУВТ)	маш-ч	34	
6	Очищення внутрішніх поверхонь напірних трубопроводів каналізації, гарячого та холодного водопостачання, теплотрас і технологічних трубопроводів гідродинамічними установками високого тиску ГУВД діаметр труб 100 мм	100 м	0,22	
7	Очищення внутрішніх поверхонь напірних трубопроводів каналізації, гарячого та холодного водопостачання, теплотрас і технологічних трубопроводів гідродинамічними установками високого тиску ГУВД діаметр труб 200 мм	100 м	0,43	
8	Відкачування води насосом із застосуванням комплекту обладнання роторного буріння при глибині свердловини до 500 м	доба	2	
9	Демонтаж насоса артезіанського із заглибним електродвигуном, марка 1ЕЦВ6-10-110	шт	1	
10	Демонтаж електролебідки без влаштування якоря, без підняття, тягове зусилля лебідки 20 кН [2,0 тс]	лебідка	1	

Склав _____

посада, підпис, ініціали, прізвище

Перевірив Заст. гол. лікаря з ТП Сенюк А.М.

посада, підпис, ініціали, прізвище

КИЇВСЬКА МІСЬКА ДЕРЖАВНА АДМІНІСТРАЦІЯ

ДЕПАРТАМЕНТ ОХОРОНИ ЗДОРОВ'Я КМДА

КИЇВСЬКА МІСЬКА ДИТЯЧА КЛІНІЧНА ІНФЕКЦІЙНА ЛІКАРНЯ

04119, м. Київ, вул. Дегтярівська, 23
Телефон : 483-38-41

№030-8 від 25.02. 2016р.

В. о. директора
Департаменту охорони здоров'я
Скіб'яку А. Ю.

Шановний Андрію Юліановичу!

Адміністрація Київської міської дитячій клінічної інфекційної лікарні просить Вас виділити кошти на проведення капітального ремонту відділення анестезіології та інтенсивної терапії.

Відділення анестезіології та інтенсивної терапії функціонує в лікарні з 1990 року та є єдиним у м. Києві відділенням, яке лікує дітей з важкою інфекційною патологією від народження та до 18 років.

На сьогоднішній день відділення АІТ знаходиться в край незадовільному технічному стані, що може призвести до порушень санітарно-епідиміологічного режиму.

Відповідно до проектно-кошторисної документації, станом на 16 березня 2015 року, вартість капітального ремонту складає 621 563,55 гривень. Лікарня немає можливості самостійно оплати ремонт.

Для забезпечення безпечної роботи відділення АІТ просимо Вас виділити кошти в сумі **621 563,55 гривень** на проведення капітального ремонту.

З повагою
Головний лікар Т. М. Камінська

Замовник Київська міська дитяча клінична інфекційна лікарня
(назва організації)
Підрядник ПАТ "Світ Будівельних Матеріалів"
(назва організації)

ДОГОВІРНА ЦІНА

на будівництво **Капітальний ремонт реанімаційного відділення та бомбосховища в приміщеннях Київської міської дитячої інфекційної клінічної лікарні за адресою вул.Дегтярівська,23**, що здійснюється в 2015 році

Вид договірної ціни: тверда.

Визначена згідно з ДСТУ Б Д.1.1-1-2013

Складена в поточних цінах станом на 16 березня 2015 р.

№ п/п	Обгрунтування	Найменування витрат	Вартість , тис. грн.		
			всього	у тому числі: будівельних робіт	у тому числі: інших витрат
1	2	3	4	5	6
1		Прямі витрати, в тому числі	820,45023	820,45023	-
	Розрахунок N1	Заробітна плата	212,05763	212,05763	-
	Розрахунок N2	Вартість матеріальних ресурсів	585,50481	585,50481	-
	Розрахунок N3	Вартість експлуатації будівельних машин і механізмів	22,88779	22,88779	-
2	Розрахунок N4	Загальновиробничі витрати	132,01788	132,01788	-
3	Розрахунок N5	Витрати на зведення (пристосування) та розбирання титульних тимчасових будівель і споруд	-	-	-
4	Розрахунок N6	Кошти на додаткові витрати при виконанні будівельних робіт у зимовий період (на обсяги робіт, що плануються до виконання у зимовий період)	-	-	-
5	Розрахунок N7	Кошти на додаткові витрати при виконанні будівельних робіт у літній період (на обсяги робіт, що плануються до виконання у літній період)	-	-	-
6	Розрахунок N8	Інші супутні витрати	-	-	-
		Разом	952,46811	952,46811	-
7	Розрахунок N9	Прибуток	32,25041	32,25041	-
8	Розрахунок N10	Кошти на покриття адміністративних витрат будівельно-монтажних організацій	14,63764	-	14,63764
9	Розрахунок N11	Кошти на покриття ризику	-	-	-

1	2	3	4	5	6
10	Розрахунок N12	Кошти на покриття додаткових витрат, пов'язаних з інфляційними процесами	-	-	-
		Разом (пп. 1-10)	999,35616	984,71852	14,63764
11	Розрахунок N13	Податки, збори, обов'язкові платежі, встановлені чинним законодавством і не враховані складовими вартості будівництва (крім ПДВ)	-	-	-
		Разом договірна ціна крім ПДВ	999,35616	984,71852	14,63764
12		Податок на додану вартість (20 %)	199,87123	-	199,87123
		Всього договірна ціна	1199,22739		

Керівник підприємства
(організації) замовника

_____ Т. М. Камінська

Керівник генеральної
підрядної організації

_____ А. О. Столяр

Erdgeschoss Kellerraum Wohnzimmer 23

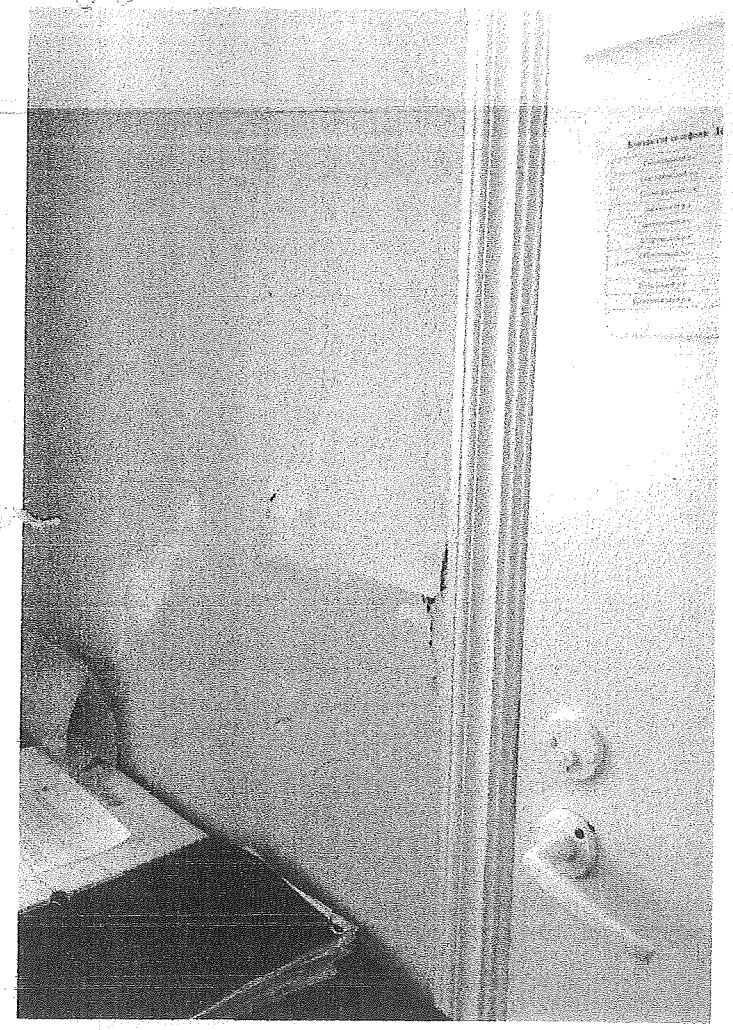

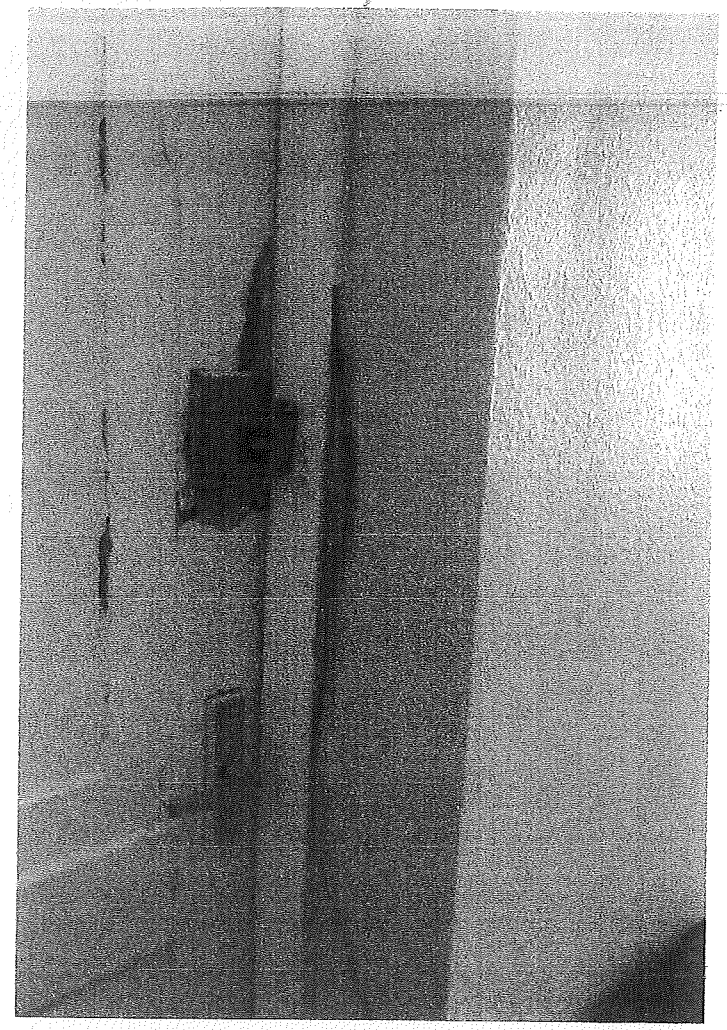

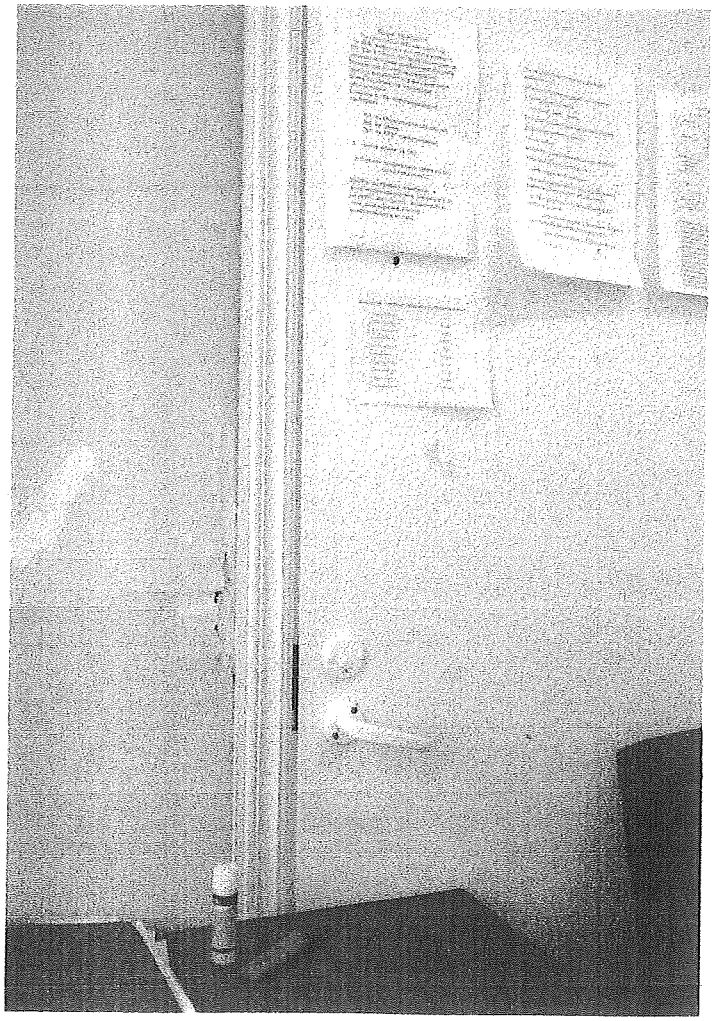

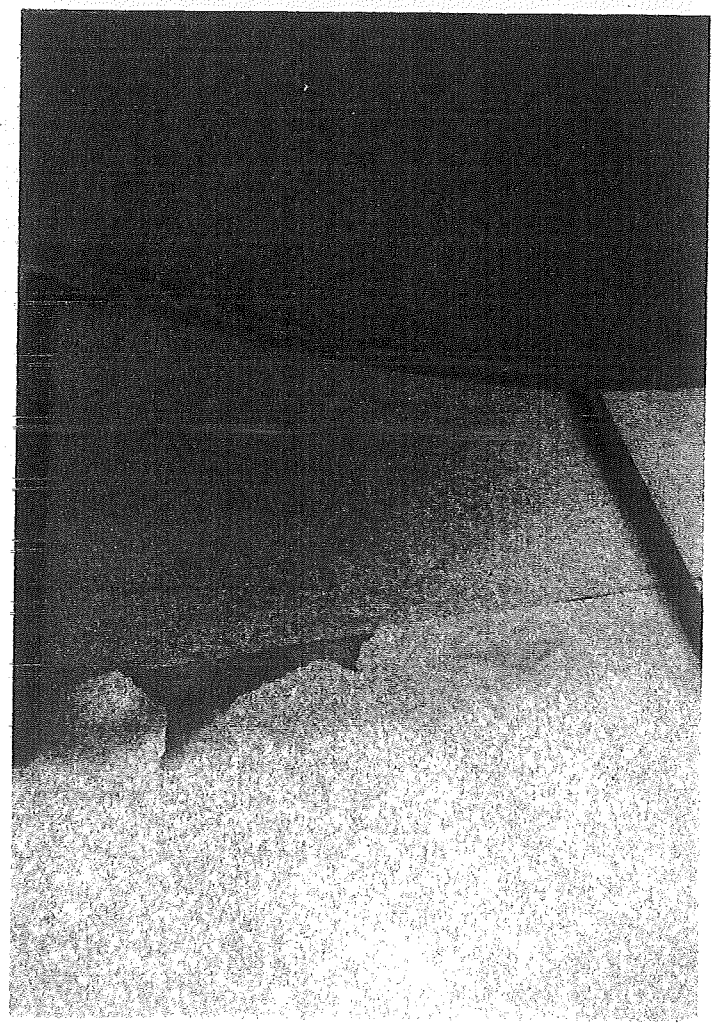

Сейдаму Н.О.

Просимо опрацювати

11.02.16

ВИКОНАВЧИЙ ОРГАН КИЇВСЬКОЇ МІСЬКОЇ РАДИ
(КИЇВСЬКОЇ МІСЬКОЇ ДЕРЖАВНОЇ АДМІНІСТРАЦІЇ)
ДЕПАРТАМЕНТ ОХОРОНИ ЗДОРОВ'Я
Територіальне медичне об'єднання
«САНАТОРНОГО ЛІКУВАННЯ»
у місті Києві

Вул. Миколи Юнкерова, 28, м. Київ, 04075, тел.(+044)401-92-66,
тел./факс(+044)401-83-40, код ЄДРПОУ 39125291

«09» 02 2016 р. № 96/02-19
на № _____ від _____

Директору Департаменту
охорони здоров'я
виконавчого органу Київської
міської ради
(Київської міської державної
адміністрації)
Донченко Т.М.

Сергій О.Н.
для опрацювання

Шановна Тетяно Миколаївно!

ТМО «САНАТОРНОГО ЛІКУВАННЯ» у місті звертається до Вас з проханням розглянути можливість передбачити кошти для завершення капітального ремонту лікувально-адміністративного корпусу дитячого спеціалізованого санаторію «Орлятко» для забезпечення наказу ДОЗ від 12.01.2015 №18 «Про організаційно-правові заходи щодо переведення дитячого спеціалізованого санаторію «Озерний».

В 2015 році кошти, які були виділені на капітальний ремонт, були повністю освоєні. Разом з тим, обсяг виділених коштів не дав змоги закінчити капітальний ремонт лікувально-адміністративного корпусу дитячого спеціалізованого санаторію «Орлятко».

Для закінчення ремонту на другому поверсі лікувально-адміністративного корпусу необхідно виконати наступні роботи:

- здійснити заміну каналізаційних труб з урахуванням збільшення навантаження на каналізаційну мережу;
- здійснити заміну внутрішньої мережі опалення;
- здійснити заміну внутрішньої електричної мережі, улаштування світильників в кабінетах та палатах;
- оздоблювальні роботи (малярно-штукатурні роботи, улаштування підлоги, стелі, встановлення дверей).

Попередня вартість вказаних робіт згідно проектно-кошторисної документації становить **1340,0 тис. гривень.**

виконавчого органу Київської міської ради
(Київської міської державної адміністрації)
Вх № 061/2004
«10» 02 2016 р.

Разом з тим, відкриття відділення після капітального ремонту потребує відповідного нового оснащення згідно наказу Міністерства охорони здоров'я України від 21.03.2013 року №222 «Про затвердження примірних табелів оснащення обладнанням, медичною технікою та виробами медичного призначення дитячих санаторно-курортних закладів».

Для введення в експлуатацію та функціонування відділення дитячого спеціалізованого санаторію «Озерний» просимо Вас на зазначені цілі виділити кошти в загальній сумі **250 тис. грн.**, з них по КЕКВ 3110 «Придбання обладнання і предметів довгострокового користування» у сумі – 100,0 тис.грн. та по КЕКВ 2210 «Предмети, матеріали, обладнання та інвентар» у сумі – 150,0 тис. гривень.

З повагою

Директор В.Гедза

Сокальська Л.В.

Просимо опрацювати
Пропозиції

Тимошенко А.
401-92-64

Сакалюка Л.В.
Прошу опрацювати разом з заявником для вирішення проблеми

15

ВИКОНАВЧИЙ ОРГАН КИЇВСЬКОЇ МІСЬКОЇ РАДИ
(КИЇВСЬКОЇ МІСЬКОЇ ДЕРЖАВНОЇ АДМІНІСТРАЦІЇ)
ДЕПАРТАМЕНТ ОХОРОНИ ЗДОРОВ'Я
Територіальне медичне об'єднання
«САНАТОРНОГО ЛІКУВАННЯ»
у місті Києві

Вул. Миколи Юнкерова, 28, м. Київ, 04075, тел.(+044)401-92-66,
тел./факс(+044)401-83-40, код ЄДРПОУ 39125291

«03 »березня 2016 р. №156/902-28

Серов О.П.
для опрацювання

Заступнику директора –
начальнику управління
економіки
Департаменту
охорони здоров'я
Скіб'яку А.Ю.

Шановний Андрію Юліановичу!

Серед задач, що стоять перед ТМО «САНАТОРНОГО ЛІКУВАННЯ» у місті Києві (далі - ТМО) є такі, що потребують першочергового вирішення та допомоги Департаменту охорони здоров'я, а саме:

закінчення капітального ремонту відділення для лікування хворих дітей гастроентерологічного профілю на 30 ліжок дитячого спеціалізованого санаторію «Орлятко», попередня вартість вказаних робіт становить **суму 1340,00 тис. грн.** та оснащення його на **суму 250,00 тис. грн.**, що дасть можливість значно поліпшити якість надання санаторно-курортного лікування дітям;

на теперішній час в санаторіях ТМО виникла гостра проблема з дефіцитом медичних та педагогічних кадрів, що в великій мірі пов'язано з не вирішеними соціальними питаннями, а саме відсутністю житла для працівників.

Разом з тим, в дитячому спеціалізованому санаторії «Лісова поляна» знаходиться будівля гуртожитку в аварійному стані площею 385кв.м., яка потребує проведення капітального ремонту. Після його відновлення, в цьому відомчому гуртожитку зможуть проживати до 40 працівників. За попередніми розрахунками вартість робіт буде становити близько **4500,00 тис. гривень.**

У зв'язку із зазначеним, прохання розглянути можливість щодо виділення бюджетних коштів у 2016 році на зазначені цілі.

З повагою
Директор В.Гелза

ДЕПАРТАМЕНТ ОХОРОНИ ЗДОРОВ'Я
виконавчого органу Київської міської ради
(Київської міської державної адміністрації)
Вх. № 061 / 3368
від «09» 03 2016

16

Сокальській Л.В.

ДЕПАРТАМЕНТ ОХОРОНИ ЗДОРОВ'Я
КИЇВСЬКИЙ МІСЬКИЙ КОНСУЛЬТАТИВНО-ДІАГНОСТИЧНИЙ ЦЕНТР
04201, м. Київ, вул. Кондратюка, 6.
Телефон : 430-05-78, факс 430-37-39 E:mail- kdc@health.kiev.ua

№ 069-201/9 від 10.03.2016 р.

Директору департаменту охорони здоров'я м. Києва

Донченко Т.М.

Шановна Тетяно Миколаївно !

Київський міський консультативно-діагностичний центр з метою забезпечення населення міста висококваліфікованою медичною допомогою проводит діагностику з онкопатології з використанням контрастуючої речовини для диференційної діагностики, діагностика вроджених вад головного мозку, патології грудної та черевної порожнини, органів сечево-статевої системи тощо.

Вищевказані дослідження проводяться на 16-рядному комп'ютерному томографі фірми GE «Bright Speed Elite», який було введено в експлуатацію в травні 2009 року.

Влітку 2013 року на томографі вийшли з ладу три імідж-генератори. КМКДЦ за власні кошти відремонтував один з трьох імідж-генераторів, але інші ремонту не підлягають, потребуючи повної заміни.

В березні 2016 року вийшов з ладу останній імідж-генератор, що припинило усі дослідження на томографі та повністю призупинило виконання програми «Онкологія».

Зважаючи на постійно зростаючу потребу пацієнтів у дослідженнях по виявленню онкопатологій, адміністрація КМКДЦ звертається до Вас з проханням виділити кошти в сумі 1 млн. грн. зі фінансів які накопичуються в ДОЗ за рахунок 30% надходжень орендної плати від здачі в оренду майна (приміщень) ЛПЗ, для проведення заміни імідж-генератора

З повагою

Директор КМКДЦ **Савченко Т.С.**

Виконавець: Нефьодов М.О.
тел.: 430-40-20

Сєдову О.А. 24.03.16

Департамент охорони здоров'я виконавчого органу Київської міської ради (Київської міської державної адміністрації)
Вх. № 061/4206
від «24» 03 2016 р.

№ 41
від "24" березня 2016 р.

Директору
Київського міського консультативно-діагностичного центру
Савченко Т.С.

Шановна Тетяна Семенівна!

ТОВ «КАТРОНІК» висловлює свою повагу та повідомляє наступне.

За попередніми даними нашої сервісної служби комп'ютерний томограф BrightSpeed Elite 16, що встановлено у КМКДЦ, потребує заміни імідж-генераторів (електронний модуль реконструкції зображення), у кількості трьох штук.

Вартість заміни одного імідж-генератора складає 1 150 000,00 грн. (один мільйон сто п'ятдесят тисяч гривень 00 коп.), у тому числі ПДВ.

Ціна дійсна при умові повернення дефектного (демонтованого) імідж-генератору на завод-виробник.

Вартість пропозиції включає вартість одного імідж-генератора, вартість робіт з його заміни, вартість доставки до місця проведення робіт, витрати на повернення на завод-виробник дефектного (демонтованого) імідж-генератору, а також включає всі необхідні платежі та податки, які мають бути сплачені.

З повагою,

Директор ТОВ "КАТРОНІК" **А.О. Корніенко**

ТОВ "КАТРОНІК", Україна, 04073, м. Київ, вул. Сирецька, 9
Для кореспонденції: Україна, 04073, м. Київ, вул. Сирецька, 9, корпус 1-Ф, офіс 222
ЄДРПОУ 39320082. Платник податку на прибуток на загальних підставах. ІПН – 393200826540
р/р 26002455189 в ПАТ «Райффайзен Банк АВАЛЬ», МФО 380805
тел. +380-44-224-52-60, -61, -62, -63, -64(факс), e-mail: k.info@katronic.com.ua, www.katronic.com.ua

ДЕФЕКТНИЙ АКТ

Складений:

ПІБ: Черних В.Л.
Контактні телефони: 8 (044) 224-52-60; 224-52-64 (факс)
Назва підприємства: ТОВ "КАТРОНІК"
Адреса: 04073, вул. Сирецька 9, корпус 1Ф, офіс 222, м. Київ, Україна

Назва та модель виробу: KT GE Bright Speed 16

Серійний номер: 202555HM9

Дата продажу або установки:

Назва лікувального закладу, місце встановлення виробу: Київський міський консультативно-діагностичний центр

Адреса та контактний телефон: Київ, вул. Ю.Кондратюка, 6, 430-40-20

Опис несправності:

Несправні три блоки Image Generator по каталогу: IG-Node (Jarrell) # 5147443 (3шт.)

Висновок:

Блоки потребують заміни.

Медичне обладнання (назва моделі та серійний номер) KT GE Bright Speed 16, 202555HM9

Передано на гарантійний/післягарантійний (підкреслити потрібне) ремонт

Примітка: Для відновлення часткової працездатності необхідна заміна одного з трьох блоків Image Generator.

Київський міський консультативно-діагностичний центр
Ідентифікаційний код 05395859

201_ р.

УКРАЇНА
ТОВ "КАТРОНІК"
ЄДРПОУ 39320082
СЕРВІСНА СЛУЖБА
04073, м. Київ, вул. Сирецька, 9, корпус 1-Ф, оф. 222
Тел. 044 224-52-60, -64 (ф.)

Форма №8

ЗАТВЕРДЖЕНО

КИЇВСЬКИЙ МІСЬКИЙ ПОЛОГОВИЙ БУДИНОК №3
(назва організації, що затверджує)

(посада, підпис, ініціали, прізвище)

"____" _____ 20__ р.

ДЕФЕКТНИЙ АКТ

На Послуги з гідродинамічного очищення фекальної каналізації на території закладу за адресою м. Київ вул. В.Кучера 7

Умови виконання робіт звичайні

Об'єми робіт

№ п/п	Найменування робіт і витрат	Одиниця виміру	Кількість	Примітка
1	2	3	4	5
1	Згортання і розгортання промивного комплексу	1зг.роз.	2	
2	Очищення колодязів діаметром до 1 м від бруду і мулу вручну, глибина колодязя, м, понад 2 до 3	1м3бруду	0,29	
3	Очищення внутрішніх поверхонь напірних трубопроводів каналізації, гарячого та холодного водопостачання, теплотрас і технологічних трубопроводів гідродинамічними установками високого тиску ГУВД діаметр труб 200 мм	100 м	5,5	

Склав _____
посада, підпис, ініціали, прізвище

Перевірив _____
посада, підпис, ініціали, прізвище

Сєдову О.А.

Дане отримано Сєдовим 22.03.16

КИЇВСЬКА МІСЬКА ДЕРЖАВНА АДМІНІСТРАЦІЯ
ДЕПАРТАМЕНТ ОХОРОНИ ЗДОРОВ'Я
КИЇВСЬКИЙ МІСЬКИЙ ПОЛОГОВИЙ БУДИНОК № 3

03148, м. Київ, вул. Василя Кучера,7 тел.405-34-86; факс 276-96-01; код ЄДРПОУ 05496796, поточний рахунок № 35417001049120 у ГУДКСУ м. Києва; код банку 820019,
pb3@health.kiev.ua

«22» березня 2016р. № 045-26/281

Директору
Департаменту охорони здоров'я
Донченко Т.М.

Київський міський пологовий будинок №3 повідомляє, що на території закладу був проведений аварійний ремонт з очищення зливної каналізації Товариством з обмеженою відповідальністю «ІК Енергозберігаючі технології 2010». Для відновлення працездатності системи зливної каналізації було здійснене:

1. згортання і розгортання промивного комплексу – 1 зг. роз. кількість – 2;
2. очищення колодязів діаметром до 1 м від бруду і мулу вручну, глибина колодязя, м, понад 2 до 3 – 1м³ бруду, кількість - 0,29;
3. очищення внутрішніх поверхонь напірних трубопроводів каналізації, гарячого та холодного водопостачання, теплотрас і технологічних трубопроводів гідродинамічними установками високого тиску ГУВД діаметр труб 200 мм – 100 м, кількість – 5,5.

Вартість робіт з урахуванням всіх статей затрат складає 63 997,20 грн. (шістдесят три тисячі дев'ятсот дев'яносто сім гривень 80 копійок).

Таким чином приймаючи до уваги вищенаведене звертаємось до Вас з проханням в сприянні вирішення **аварійної ситуації**.

Додаток до листа:
Копія рахунку
Копія дефектного акту

Головний лікар Н.М. Гичка

Сахацкому А.В.
Прошу оформити
Трансфер

До сплати

Увага! Оплата цього рахунку означає погодження з умовами поставки товарів. Повідомлення про оплату є обов'язковим, в іншому випадку не гарантується наявність товарів на складі. Товар відпускається за фактом надходження коштів на р/р Постачальника, самовивозом, за наявності довіреності та паспорта.

Зразок заповнення платіжного доручення

Одержувач	Товариство з обмеженою відповідальністю "ІК Енергозберігаючі технології 2010"		КРЕДИТ рах. N
Код	39640167		26002202730001
Банк одержувача	ПАТ КБ "ЄВРОБАНК" м. Київ	Код банку 380355	

Рахунок на оплату № 65 від 2016 року

Постачальник: **Товариство з обмеженою відповідальністю "ІК Енергозберігаючі технології 2010"**
п/р 26002202730001 в ПАТ КБ "ЄВРОБАНК" м. Київ, код банку 380355,
01133, м. Київ, пров. Лабораторний, буд. 1, кім. 242,
код за ЄДРПОУ 39640167, тел.: 044-2097749, ІПН 396401625262

Покупець: КИЇВСЬКИЙ МІСЬКИЙ ПОЛОГОВИЙ БУДИНОК №3

Договір:

№	Артикул	Товари (роботи, послуги)	Кіл-сть	Од.	Ціна з ПДВ	Сума з ПДВ
1		Послуги з гідродинамічного очищення фекальної каналізації на території закладу за адресою м. Київ вул. В.Кучера 7	1	послуга	63 997,20	63 997,20

Всього: 63 997,20
У тому числі ПДВ: 10 666,20

Всього найменувань 1, на суму 63997,20 грн
Шістдесят три тисячі дев'ятсот дев'яносто сім грн 20 коп.
У т.ч. ПДВ: Десять тисяч шістсот шістдесят шість грн 20 коп.

Виписав(ла):

ТОВ "ІК ЕНЕРГОЗБЕРІГАЮЧІ ТЕХНОЛОГІЇ 2010" Ідентифікаційний код 39640167

2377
08.12.15

ВИКОНАВЧИЙ ОРГАН КИЇВСЬКОЇ МІСЬКОЇ РАДИ
(КИЇВСЬКА МІСЬКА ДЕРЖАВНА АДМІНІСТРАЦІЯ)
ДЕПАРТАМЕНТ ОХОРОНИ ЗДОРОВ'Я
КОМУНАЛЬНЕ НЕКОМЕРЦІЙНЕ ПІДПРИЄМСТВО
«Київський міський медичний центр «Академія здоров'я людини»

02091 м. Київ, Харківське шосе, 121 тел.: 564-65-51

"02" XII 2015 р. № 7

Директору
Департаменту охорони здоров'я
виконавчого органу Київської міської ради
(Київської міської державної адміністрації)
п. Донченко Т.М.

Шановна Тетяно Миколаївно!

Згідно рішення Київської міської ради від 23.07.2015 № 767/1631 утворено комунальне некомерційне підприємство «Київський міський медичний центр «Академія здоров'я людини» виконавчого органу Київської міської ради (Київської міської державної адміністрації) (далі - Центр), за яким закріплено на праві оперативного управління об'єкти нерухомого майна. Зазначене рішення Київської міської ради було підготовлено відповідно до статті 87 Цивільного кодексу України, статей 78, 137 Господарського кодексу України, пункту 30 частини першої статті 26 Закону України «Про місцеве самоврядування в Україні» з метою надання медичної допомоги мешканцям міста Києва.

Розпорядженням виконавчого органу Київської міської ради (Київською міською державною адміністрацією) від 01.09.2015 № 847 затверджено Статут комунального некомерційного підприємства «Київський міський медичний центр «Академія здоров'я людини» виконавчого органу Київської міської ради (Київської міської державної адміністрації)».

На виконання наказу Департаменту комунальної власності м. Києва виконавчого органу Київської міської ради (Київської міської державної адміністрації)» від 04.11.2015 року № 519 «Про закріплення майна комунальної власності територіальної громади міста Києва» 01.12.2015 року передано та закріплене на праві оперативного управління майно.

Для стратегічного розвитку організації надання медичної допомоги полого допоміжної служби є необхідність розвитку надання висококваліфікованої медичної допомоги в ургентних випадках – пологовому будинку, кардіо-, дитячої реанімації, відділенні невідкладних станів.

Вх. № 061/16203
«07» 12 2015

Просимо Вас з глибоким професійним розумінням розглянути дану проблему та сприяти внесенню до плану соціально-економічного розвитку міста Києва на 2016 рік проведення капітального ремонту відділення патології вагітних, пологових боксів, операційних блоків, та відділення анестезіології та реанімації комунального некомерційного підприємства «Київський міський медичний центр «Академія здоров'я людини» виконавчого органу Київської міської ради (Київської міської державної адміністрації)» загальною вартістю 2 900 000 грн.

З повагою,

Директор І.І. Чермак

КОМУНАЛЬНЕ НЕКОМЕРЦІЙНЕ ПІДПРИЄМСТВО
"КИЇВСЬКИЙ МІСЬКИЙ МЕДИЧНИЙ ЦЕНТР
"АКАДЕМІЯ ЗДОРОВ'Я ЛЮДИНИ"
ВИКОНАВЧОГО ОРГАНУ КИЇВСЬКОЇ МІСЬКОЇ РАДИ
(КИЇВСЬКОЇ МІСЬКОЇ ДЕРЖАВНОЇ АДМІНІСТРАЦІЇ)
Ідентифікаційний код 40032148
Вих.№ 405-214
від "06" 04 2016 р.
02091, м.Київ, вул.Харківське шосе, 121
тел.: (044) 564 65 51

Заступнику директора –
начальнику управління економіки
Департаменту охорони здоров'я м.Києва
А.Скіб'яку

На Ваш лист №061-4170/07 від 05.04.2016 року КНП «Академія здоров'я людини» надає наступну інформацію :

№ зп	Назва відділення	Види ремонтних робіт	Сума,грн
1.	Відділення патології вагітних	Ремонт приміщень,а саме: - заміна електричної мережі; - демонтаж лінолеуму, монтаж кахельної плитки; - ремонт стін, стелі; - заміна сантехнічного обладнання в санітарних кімнатах; - виготовлення та встановлення індивідуальних шаф для відвідувачів; - заміна дверних блоків вхідних дверей.	100000
2.	Акушерське відділення №1 з індивідуальними та сімейними пологовими залами та палатами сумісного перебування матері та дитини	Ремонт приміщень, а саме: - ремонт, заміна сантехнічного обладнання в пологових залах, сантехнічних кімнатах; - заміна електричної мережі.	50000
3.	Акушерське відділення №2 з індивідуальними та сімейними пологовими залами та палатами сумісного перебування матері та дитини	Ремонт приміщень, а саме: - заміна електричної мережі, демонтаж лінолеуму, монтаж кахельної плитки в пологових залах; - заміна сантехнічного обладнання,електричної мережі, встановлення електрообладнання, ремонт вентиляційної системи, установка кахельної плитки на стінах, встановлення метало пластикових дверей в	150000

		стерилізаційній кімнаті; - заміна, ремонт сантехнічного обладнання, заміна дверних блоків в санітарних кімнатах	
	ВСЬОГО		**300000**

З повагою,

директор І.І. Чермак

460
230

ЦЕНТР ЕКСТРЕНОЇ МЕДИЧНОЇ ДОПОМОГИ ТА МЕДИЦИНИ КАТАСТРОФ МІСТА КИЄВА

вул. Богдана Хмельницького, 37-б, м. Київ-30, 01030, Україна
директор тел. +38044 234-5186, тел/факс +38044 234-1443,
комутатор тел. +38044 234-0222, +38044 234-0555, довідкове бюро 1503
Kyiv Emergency and Medical Catastrophe Center
37-B, Bogdana Khmelnytskoho Str., Kyiv, 01030, Ukraine
e-mail: ssmp@health.kiev.ua http://ssmp.health.kiev.ua
Код ЄДРПОУ 39007616

15.03.2016 № 072-410
на № _____ від _____

Директору Департаменту
охорони здоров'я
Донченко Т.М.

Доповідна записка

Стосовно чого: Відсутності в закладах охорони здоров'я підпорядкованих Департаменту охорони здоров'я конференц-залу обладнаного сучасними технічними засобами для проведення селекторних нарад та відео-конференцій, семінарів тощо з великою кількістю учасників.

Суть проблеми: В Центрі ЕМД та МК є конференц-зал, який можна обладнати необхідними технічними засобами. Конференц-зал розрахований на 140 осіб.

Виходячи з вище викладеного пропоную: Повторно розглянути на орендній комісії питання виділення коштів для придбання обладнання. Вартість обладнання та робіт може бути зменшена за результатами процедури конкурсних торгів.

Додаток : технічне завдання на оснащення конференц-залу.

Директор А.В. Вершигора

Оладько М.Є.
234-5186

виконавчого органу Київської міської ради
(Київської міської державної адміністрації)
Вх. № 061/3683
«16» 03 2016

Технічне завдання

на оснащення актового залу Центру екстреної медичної допомоги та медицини катастроф міста Києва необхідною апаратурою для проведення селекторних нарад, конференцій, засідань тощо.

Для оснащення актового залу Центру екстреної медичної допомоги та медицини катастроф міста Києва необхідно змонтувати таку апаратуру:

Апаратура звукопідсилення.

№ з/п	Назва обладнання	К- сть	Ціна без ПДВ за од.	Сума, без ПДВ, грн.
1.	Мікшируючий підсилювач, 240 Вт.	1	22 770,00	22 770,00
2.	Пристрій для боротьби з акустичним зворотнім зв'язком.	1	16 220,00	16 220,00
3.	Мікрофон конденсаторний, на гнучкій шиї	2	3 080,00	6 160,00
4.	Мікрофон настольний, конденсаторний, ненаправлений	2	2 990,00	5 980,00
5.	Гучномовці стельові, 36/24 Вт	12	2 270,00	27 240,00
6.	Комплект кабелів, роз'ємів та аксесуарів	1	13 260,00	13 260,00
7.	Пульт управління презентацією	1	1 560,00	1 560,00
8.	Рекова тумба під обладнання	1	7 290,00	7 290,00

Апаратура мультимедійна.

№ з/п	Назва обладнання	К- сть	Ціна без ПДВ за од.	Сума, без ПДВ, грн.
1.	Проектор	1	31 630,00	31 630,00
2.	Кріплення проектора стельове	1	1 420,00	1 420,00
3.	Монітор 22″ з підставкою	2	3 500,00	7 000,00
4.	Масштабатор	2	40 300,00	40 300,00
5.	Комутаційне та допоміжне обладнання	1	30 660,00	30 660,00

Апаратура для організації відеоконференцій.

№ з/п	Назва обладнання	К- сть	Ціна без ПДВ за од.	Сума, без ПДВ, грн.
1.	Кодек Lifesize 10 x Optical PTZ Camera – Digital MicPod, Single Displey, 1080P	1	148 200,00	148 200,00
2.	Сервіс Lifesize на 1рік	1	14 860,00	14 860,00

3.	Ноутбук для управління відеоконференцією	1	27 000,00	27 000,00
4.	Комутаційне та допоміжне обладнання	1	12 060,00	12 060,00
5.	Комплект кабелів, роз'ємів та аксесуарів	1	1 360,00	1 360,00
Всього				**414 970,00**
ПДВ, 20%				**82 994,00**
З ПДВ				**497 964,00**
Вартість робіт з монтажу, налагодженню обладнання та навчанню персоналу, з урахуванням ПДВ 20%				**24 900,00**
Всього вартість обладнання і послуг, з урахуванням ПДВ 20%				**522 864,00**

Директор А. В. Вершигора

20

КИЇВСЬКА МІСЬКА ДЕРЖАВНА АДМІНІСТРАЦІЯ
ДЕПАРТАМЕНТ ОХОРОНИ ЗДОРОВ'Я м. КИЄВА
КИЇВСЬКА МІСЬКА КЛІНІЧНА ЛІКАРНЯ № 7

03179, м. Київ-179, вул. Котельникова, 95, ☎ (044) 450-02-55, факс (044) 450-02-55

код ЄДРПОУ 05494840, поточний рахунок 35418001048186 у ГУ ДКУ у м. Києві, МФО 820019

від 05.04.2016р. № 521

Директору
Департаменту охорони здоров'я
виконавчого органу Київської
міської ради (Київської міської
державної адміністрації)
Донченко Т.М.

На виконання наказу Департаменту охорони здоров'я виконавчого органу Київської міської ради (Київської міської державної адміністрації) від 28.12.2015 № 654 «Про затвердження структури ліжкового фонду на 2016 рік» адміністрація Київської міської клінічної лікарні №7 має відкрити відділення малоінвазивної хірургії та ендоскопічних досліджень на 20 ліжок. В зв'язку з чим необхідно провести ремонт приміщення для забезпечення його роботи.

Просимо розглянути питання щодо виділення додаткових коштів на поточний ремонт відділення малоінвазивної хірургії та ендоскопічних досліджень в сумі 300,0 тис. грн.

Головний лікар

Виконавчого органу Київської міської ради «Україна» Департамент охорони здоров'я (Київської міської державної адміністрації) КИЇВСЬКА МІСЬКА КЛІНІЧНА ЛІКАРНЯ №7 Ідентифікаційний код 05494840

О.І. Гуленко

ДЕПАРТАМЕНТ ОХОРОНИ ЗДОРОВ'Я
ВИКОНАВЧИЙ ОРГАН КИЇВСЬКОЇ МІСЬКОЇ РАДИ
(КИЇВСЬКА МІСЬКА ДЕРЖАВНА АДМІНІСТРАЦІЯ)

Київська міська дитяча клінічна лікарня № 2

02125, м. Київ-125
просп. Алішера Навої, 3

тел.//факс: 540-96-64
E-mail: kmdkl2@health.kiev.ua

№ 179/01
10.02.2016 р.

Директору Департаменту
охорони здоров'я КМДА м. Києва
Донченко Т.М

Шановна Тетяно Миколаївно!

Адміністрація Київської міської дитячої клінічної лікарні № 2 просить Вас допомогти у вирішенні питання проведення вимірювань дозоформуючих параметрів рентгено-діагностичних апаратів згідно Закону України ''Про дозвільну діяльність у сфері використання ядерної енергії'', Постанови Кабінету Міністрів України ''Про затвердження порядку ліцензування окремих видів діяльності у сфері використання ядерної енергії''.

Згідно з ''Вимогами та умовами безпеки (ліцензійними умовами) провадження діяльності з використанням джерел іонізуючого випромінювання'', затвердженого наказом Держатомрегулювання від 02.12.2002 р. № 125. , для продовження дії Ліцензії на право провадження діяльності з використання джерел іонізуючого випромінювання (ДІВ) необхідно здійснювати контроль вихідних параметрів рентгенівських діагностичних апаратів, який виключає можливість використання ДІВ , технічні характеристики яких не відповідають нормам та забезпечує якість виконання діагностичних процедур, уникнення необґрунтованих додаткових діагностичних процедур.

В 2013,2014,2015 роках, внаслідок обмежування фінансування , контроль вихідних параметрів не проводився. Орієнтована сума для проведення зазначених робіт складає 9000 грн.

У випадку невиконання даних вимог, згідно листа Північній державній інспекції з ядерної та радіаційної безпеки Держатомрегулювання України, виникає загроза анулювання ліцензії на право провадження діяльності з використанням ДІВ .

З повагою
головний лікар О.Л. Дзюба

Київська міська дитяча клінічна лікарня №2 Ідентифікаційний код 05...

Вик. Олещенко Л.С.
Тел.. 540-97-09

Вх. № 803: 061/2234
від 15.02.16 р.
Кличенко: Скіб'я

ВИКОНАВЧИЙ ОРГАН КИЇВСЬКОЇ МІСЬКОЇ РАДИ
(КИЇВСЬКА МІСЬКА ДЕРЖАВНА АДМІНІСТРАЦІЯ)
ДЕПАРТАМЕНТ ОХОРОНИ ЗДОРОВ'Я

КИЇВСЬКА МІСЬКА КЛІНІЧНА ЛІКАРНЯ №5

03115, м.Київ, вул. Віденська, 11, тел. (044) 450-82-55; факс (044) 424-10-09; e-mail: kmkl5@health.kiev.ua код ЄДРПОУ 00105028, поточний рахунок №35410001001240 у ГУДКУ у м. Києві, МФО 820019

06.04.2016 № 008-831
на № _____ від _____

Заступнику директора
Департаменту охорони здоров'я м. Києва
– начальнику управління економіки
Скіб'яку А.Ю.

Серов О.А.
для опрацювання

Шановний Андрію Юліановичу!

Адміністрація Київської міської клінічної лікарні № 5 Проводить роботу по впорядкуванню технічної документації на будівлі. Так в зв'язку з значним терміном експлуатації будівель та відсутністю технічної документації на будівлі, адміністрацією закладу заплановано проведення технічного обстеження та виготовлення технічного паспорту на будівлі.

Проведення технічного обстеження складається з наступного переліку робіт:

- виявлення дефектів будівельних конструкцій та інженерних мереж будівлі, складання відомості дефектів, замальовки і фотографування дефектів та пошкоджень, розробка рекомендації щодо їх усунення;
- виконання розрахунків несучих будівельних конструкцій з урахуванням існуючого обладнання (за необхідністю);
- графічне оформлення матеріалів обстежень;
- складання технічного звіту про технічний стан з висновками та рекомендаціями стосовно подальшої експлуатації будівлі;
- складання паспорту технічного стану будівлі;
- складання інструкції з технічної експлуатації будівлі з проведенням обмірів та експлікації поповерхового плану приміщень.

Вартість зазначених вище робіт становить 1,7 грн. за 1м² площі. Враховуючи, що площа будівель закладу становить 20289,82 м² Виходячи з цього загальна орієнтовна вартість робіт становитиме 34,5 тис. грн.

Вартість робіт визначена на підставі проведеної електронної процедури закупівлі для виготовлення технічного паспорту на головний корпус закладу (копії додаються).

Виходячи з вищевикладеного адміністрація закладу звертається до Вас з проханням винести питання, стосовно виділення коштів у сумі 34,5 тис. грн., на комісію Департаменту охорони здоров'я з розгляду звернень та визначення першочергової потреби в коштах на утримання закладів та установ охорони здоров'я (за рахунок 30 % надходжень орендної плати від здачі в оренду майна (приміщень) лікувально-профілактичних закладів комунальної власності міста Києва)

Першочергово потрібно виділити кошти в сумі 20,0 тис. грн. для оплати вартості робіт по виготовленню технічного паспорта на головний корпус закладу. Інші кошти в сумі 14,5 тис. грн. можливо виділити в травні-червні 2016 року, після закінчення виконання робіт по головному корпусу.

Сподіваємося на вирішення даного питання.

Додатки на 4 арк.

З повагою,

Головний лікар О.В. Юрченко

Вик. Бодня А.О.. 4526850

Секретова Л.В.
Прошу опрацювати

Департамент охорони здоров'я виконавчого органу Київської міської ради (Київської міської державної адміністрації)
Вх. № 061/4895
від «06» 04 2016 р.

Закупівля UA-2016-03-24-000141-c (Допорогові закупівлі)

Інформація про процедуру закупівлі

Початок періоду уточнень:

24-03-2016, 16:19

Завершення періоду уточнень:

30-03-2016, 16:00

Початок прийому пропозицій:

31-03-2016, 07:00

Завершення прийому пропозицій:

04-04-2016, 11:00

Інформація про предмет закупівлі (Безлотова закупівля)

Статус:

Кваліфікація переможця

Конкретна назва предмету закупівлі:

71.12.1 «Послуги інженерні», 71250000-5 «Архітектурні, інженерні та геодезичні послуги»

Загальні відомості про закупівлю:

«Обстеження та паспортизація будівлі головного корпусу Київської міської клінічної лікарні №5 за кодом ДКПП 016 : 2010 – 71.12.1» А саме: двоповерхова будівля поліклініки, семиповерхова з підвалом будівля лікарні та одноповерхова будівля їдальні, які мають нижченаведені характеристики: - корисна площа – 11938 м2; - робоча площа – 8467 м2; - площа забудови – 2857 м2; - загальний будівельний об'єм будівлі – 52097 м2; - об'єм надземної частини будівлі – 44134 м2; - об'єм підземної частини будівлі – 7963 м2; Детальніше дивитися Додаток 1 в оголошенні.

Повний доступний бюджет закупівлі, грн:

120000 UAH

Назва окремої частини предмета закупівлі (лота):

Лот №1

Бюджет закупівлі, грн:

120000 UAH *(включаючи ПДВ)*

Мінімальний крок аукціону, грн:

1300 UAH

Початок аукціону:

05-04-2016, 14:06

Документи лота

Документи не додані

Класифікатор CPV:

71250000-5 Архітектурні, інженерні та геодезичні послуги

Класифікатор ДКПП:

71.12.1 Послуги інженерні

Опис окремої частини або частин предмета закупівлі (лота):

«Обстеження та паспортизація будівлі головного корпусу Київської міської клінічної лікарні №5 за кодом ДКПП 016 : 2010 – 71.12.1» А саме: двоповерхова будівля поліклініки, семиповерхова з підвалом будівля лікарні та одноповерхова будівля їдальні, які мають нижченаведені характеристики: - корисна площа – 11938 м2; - робоча площа – 8467 м2; - площа забудови – 2857 м2; - загальний будівельний об'єм будівлі – 52097 м2; - об'єм надземної частини будівлі – 44134 м2; - об'єм підземної частини будівлі – 7963 м2; Детальніше дивитися Додаток 1 в оголошенні.

Кількість:

1 лот

Період доставки:

з 10-04-2016 по 30-05-2016

Адреса доставки:

03115, Україна, Київська область, , Київ, вул. Відпочинку, 11

Документи предмета закупівлі

Документи не додані

Документи закупівлі

Інші

audit_03ceae3b4747496eaf3345d398d21fde.yaml, [05-04-2016, 14:39:35]
(https://lb.api.openprocurement.org/api/2.2/tenders/03ceae3b4747496eaf3345d398d21fde/documents/abb74b9202b54732a486273c8dda17217?download=3532f967eb0e48d793c9e26f502bd136&acc_token=d9f8a067c81544c894D4c296c023553f)

☒ Видалено: ~~audit_03ceae3b4747496eaf3345d398d21fde.yaml, [05-04-2016, 14:39:34]~~
~~(https://lb.api.openprocurement.org/api/2.2/tenders/03ceae3b4747496eaf3345d398d21fde/documents/abb74b9202b54732a486273c8dda17217?download=80175c741d8c4809b0ac8a7ba8190602&acc_token=d9f8a067c81544c894D4c296c023553f)~~

оголошення паспортизація .doc, [24-03-2016, 16:27:14]
(https://lb.api.openprocurement.org/api/0.11/tenders/03ceae3b4747496eaf3345d398d21fde/documents/1be56d8440bf4de5b1b7aa08a0e208c8?download=362f06da54824a11944ae56a756d0063&acc_token=d9f8a067c81544c89404c296c023553f)

Пропозиції

Лот №1

ТОВАРИСТВО З ОБМЕЖЕНОЮ ВІДПОВІДАЛЬНІСТЮ "НАУКОВО-ВИРОБНИЧЕ ОБ'ЄДНАННЯ "УКРБУДЕКСПЕРТ"

ID:
3722a8af08444213beaedda1dc088a49
Дата:
05-04-2016
Пропозицію подав:
ТОВАРИСТВО З ОБМЕЖЕНОЮ ВІДПОВІДАЛЬНІСТЮ "НАУКОВО-ВИРОБНИЧЕ ОБ'ЄДНАННЯ "УКРБУДЕКСПЕРТ"
Сума:

35 800 UAH, *включаючи ПДВ*
Документи:

Пропозиція НВО УКРБУДЕКСПЕРТ.rar, [02-04-2016, 18:17:29]
(https://lb.api.openprocurement.org/api/2.2/tenders/03ceae3b4747496eaf3345d398d21fde/bids/cc7e3693cc4d4e3790d71431fcb52341/documents/86bb709b2c534b15abca0557e08adcc8
download=4d4912d7b8c74da486bdbe51cb357f86)

Товариство з обмеженою відповідальністю "Хмельницьке Обласне Земельне Агентство"

ID:
3779afdfd07943a7a5ecdcbd1f9150cf
Дата:
05-04-2016
Пропозицію подав:
Товариство з обмеженою відповідальністю "Хмельницьке Обласне Земельне Агентство"
Сума:

19 995 UAH, *включаючи ПДВ*
Документи:

Комерційна пропозиція та відомості про учасника.PDF, [04-04-2016, 10:50:42]
(https://lb.api.openprocurement.org/api/2.2/tenders/03ceae3b4747496eaf3345d398d21fde/bids/2b0aeb3cad9241c4a202a4366e9d3fde/documents/9defb591d1284282b966f4fe731b92c1?download=e8b522a8ac744c84b64b691d575259e8)

Витяг з ЄДРПОП.PDF, [04-04-2016, 10:50:37]
(https://lb.api.openprocurement.org/api/2.2/tenders/03ceae3b4747496eaf3345d398d21fde/bids/2b0aeb3cad9241c4a202a4366e9d3fde/documents/14cee91ba53a4f559f31ae318d4cca4b?download=0651204a3496d461aaeb5fbae0cdac90)

КС Подвисоцький А.Ю. 002993.PDF, [04-04-2016, 10:50:44]
(https://lb.api.openprocurement.org/api/2.2/tenders/03ceae3b4747496eaf3345d398d21fde/bids/2b0aeb3cad9241c4a202a4366e9d3fde/documents/80662a041312491a81e311849add7be6?download=c48f86f9c7724fbfb0fc3438dc2a8d00)

Виписка з ЄДРЮОФОП.PDF, [04-04-2016, 10:50:35]
(https://lb.api.openprocurement.org/api/2.2/tenders/03ceae3b4747496eaf3345d398d21fde/bids/2b0aeb3cad9241c4a202a4366e9d3fde/documents/89dcb3d50daa47c68444b9c3509324417?download=7101bb85d659486fb73f30c670ec6ed9)

Витяг з ЄДРЮОФОП.rtf, [04-04-2016, 10:50:38]
(https://lb.api.openprocurement.org/api/2.2/tenders/03ceae3b4747496eaf3345d398d21fde/bids/2b0aeb3cad9241c4a202a4366e9d3fde/documents/1f010353885c47a2ba04ffa0626dc246?download=cf04684d15b8455898e639d74fdd1d36)

Свідоцтво ПСП.PDF, [04-04-2016, 10:50:46]
(https://lb.api.openprocurement.org/api/2.2/tenders/03ceae3b4747496eaf3345d398d21fde/bids/2b0aeb3cad9241c4a202a4366e9d3fde/documents/75333d30cdc84823a4df5bf6c99b800d?download=43e6065fbfbd4280984f8baa07e82639)

Відомості з ЄДРПОУ.PDF, [04-04-2016, 10:50:40]
(https://lb.api.openprocurement.org/api/2.2/tenders/03ceae3b4747496eaf3345d398d21fde/bids/2b0aeb3cad9241c4a202a4366e9d3fde/documents/e66a981bf3d476781c7ca54480321ea?download=fc26a9cc4f044f7aa569d37dd2047b3)

Аналогічні договори.PDF, [04-04-2016, 10:50:31]
(https://lb.api.openprocurement.org/api/2.2/tenders/03ceae3b4747496eaf3345d398d21fde/bids/2b0aeb3cad9241c4a202a4366e9d3fde/documents/acbc5361a4884d26b2a8697b3c3cd907?download=e84fc46952a346e28d3ba960e278085c)

Приватне підприємство «Науково-технічний ліцей «Фабрика»

ID:
935ba7fb99b24f88845a16c5ab15c069
Дата:
05-04-2016
Пропозицію подав:
Приватне підприємство «Науково-технічний ліцей «Фабрика»
Сума:

9 UAH, *включаючи ПДВ*
Документи:

витяг2 (1).jpeg, [04-04-2016, 10:22:37]
(https://lb.api.openprocurement.org/api/2.2/tenders/03ceae3b4747496eaf3345d398d21fde/bids/e02436f3dbb840399df7f3907b2e1c1f/documents/a397bfc7cfca4624aca489434789b6
download=93d35e48558644a0acad9480c813aaf5)

Наказ директор.TIF, [04-04-2016, 10:22:45]
(https://lb.api.openprocurement.org/api/2.2/tenders/03ceae3b4747496eaf3345d398d21fde/bids/e02436f3dbb840399df7f3907b2e1c1f/documents/4711e40facf846d894e1022b58dbeac
download=02fdc27f88c741ada28186d715e4ebe0)

витяг4 (1).jpeg, [04-04-2016, 10:22:40]
(https://lb.api.openprocurement.org/api/2.2/tenders/03ceae3b4747496eaf3345d398d21fde/bids/e02436f3dbb840399df7f3907b2e1c1f/documents/507f412c5cdc48a19ed199494297b2
download=dc7a81b0858648b788100dfd63f698dd)

Scan2.TIF, [04-04-2016, 10:22:46]
(https://lb.api.openprocurement.org/api/2.2/tenders/03ceae3b4747496eaf3345d398d21fde/bids/e02436f3dbb840399df7f3907b2e1c1f/documents/05163b0a8a8c4871a98cd5b98cabf6e
download=8e53392ac3a04ac78546ea21ee9e2640)

Статут 2.jpg, [04-04-2016, 10:22:50]
(https://lb.api.openprocurement.org/api/2.2/tenders/03ceae3b4747496eaf3345d398d21fde/bids/e02436f3dbb840399df7f3907b2e1c1f/documents/a32efa7acc514a6eb5864e174f72911
download=a376cd00a20d4e2badc93bca358c488a)

пропозиція лікарня №5.jpg, [04-04-2016, 10:22:32]
(https://lb.api.openprocurement.org/api/2.2/tenders/03ceae3b4747496eaf3345d398d21fde/bids/e02436f3dbb840399df7f3907b2e1c1f/documents/c1fc531579994573996be0a3ed20cc53
download=699c4b43dc5f4fc990542e573a87bbf7)

Статут 7.jpg, [04-04-2016, 10:22:58]
(https://lb.api.openprocurement.org/api/2.2/tenders/03ceae3b4747496eaf3345d398d21fde/bids/e02436f3dbb840399df7f3907b2e1c1f/documents/93e71cd684df430a991cec38b5bfe6a3
download=e34b80d1b41943768ac020af0805a896)

Статут 1.jpg, [04-04-2016, 10:22:49]
(https://lb.api.openprocurement.org/api/2.2/tenders/03ceae3b4747496eaf3345d398d21fde/bids/e02436f3dbb840399df7f3907b2e1c1f/documents/f5692e05c32e487da90a85d1d8994d1
download=4175644f7091433e80fb04f1a20bc8f0)

новая выписка1.jpg, [04-04-2016, 10:22:33]
(https://lb.api.openprocurement.org/api/2.2/tenders/03ceae3b4747496eaf3345d398d21fde/bids/e02436f3dbb840399df7f3907b2e1c1f/documents/1045442b171041cfbd70e6618bb6229
download=4bb9f887b230440ab43599e889186b5a)

Статут 8.jpg, [04-04-2016, 10:23:00]
(https://lb.api.openprocurement.org/api/2.2/tenders/03ceae3b4747496eaf3345d398d21fde/bids/e02436f3dbb840399df7f3907b2e1c1f/documents/907ab0e96831439cbe191c8c7a5b25b
download=a50f8d7e7bce4124934034bf395f015c)

довідка з банку по НТП.jpeg, [04-04-2016, 10:22:44]
(https://lb.api.openprocurement.org/api/2.2/tenders/03ceae3b4747496eaf3345d398d21fde/bids/e02436f3dbb840399df7f3907b2e1c1f/documents/c6b19e96b27b4241ae774bc7f142dcd2
download=753a2f4ff67b4200bac12245c5eda8d0).

Статут 6.jpg, [04-04-2016, 10:22:57]
(https://lb.api.openprocurement.org/api/2.2/tenders/03ceae3b4747496eaf3345d398d21fde/bids/e02436f3dbb840399df7f3907b2e1c1f/documents/b2188ffbf6134216bd90ac8b7df0aba0?
download=3620d88aa26f489aa67746b31f9d8d47)

витяг5 (1).jpeg, [04-04-2016, 10:22:42]
(https://lb.api.openprocurement.org/api/2.2/tenders/03ceae3b4747496eaf3345d398d21fde/bids/e02436f3dbb840399df7f3907b2e1c1f/documents/380143f63e294a4a9c262f31cadf4a527
download=739cfa2a7fea42638aeebf9f3482a07b)

Статут 4.jpg, [04-04-2016, 10:22:54]
(https://lb.api.openprocurement.org/api/2.2/tenders/03ceae3b4747496eaf3345d398d21fde/bids/e02436f3dbb840399df7f3907b2e1c1f/documents/26b97900b3c947a19e4fd1859c438498
download=9fa1f55e4a844415bb798d12e99fca1d)

новая выписка2.jpg, [04-04-2016, 10:22:34]
(https://lb.api.openprocurement.org/api/2.2/tenders/03ceae3b4747496eaf3345d398d21fde/bids/e02436f3dbb840399df7f3907b2e1c1f/documents/d4b9f4c0cce74e2e9545ee1b4e162b6a
download=2504389684da440eb46d5628ea57e0ad)

Scan20001.TIF, [04-04-2016, 10:22:47]
(https://lb.api.openprocurement.org/api/2.2/tenders/03ceae3b4747496eaf3345d398d21fde/bids/e02436f3dbb840399df7f3907b2e1c1f/documents/a6180afd346e4d8f900101d42c0cbd857
download=f5ab6892459744465bf73955587fe85160)

витяг3 (1).jpeg, [04-04-2016, 10:22:39]
(https://lb.api.openprocurement.org/api/2.2/tenders/03ceae3b4747496eaf3345d398d21fde/bids/e02436f3dbb840399df7f3907b2e1c1f/documents/cc233c636fcc4805b4d308b4e93db4b87
download=cf273981159b4874a802ab3be7ddd6c8)

Статут 9.jpg, [04-04-2016, 10:23:02]
(https://lb.api.openprocurement.org/api/2.2/tenders/03ceae3b4747496eaf3345d398d21fde/bids/e02436f3dbb840399df7f3907b2e1c1f/documents/5b7be4756e3f4dada6b5327329fbd5557
download=da1c6401e9774bf68ef2eaf06375c4e2)

Статут 3.jpg, [04-04-2016, 10:22:52]
(https://lb.api.openprocurement.org/api/2.2/tenders/03ceae3b4747496eaf3345d398d21fde/bids/e02436f3dbb840399df7f3907b2e1c1f/documents/699b4a3c82e04d8a9d2cd7a808430ef7
download=ac3205aacf5d4603abc84f3ab4d93ab1)

Статут 11.jpg, [04-04-2016, 10:23:05]
(https://lb.api.openprocurement.org/api/2.2/tenders/03ceae3b4747496eaf3345d398d21fde/bids/e02436f3dbb840399df7f3907b2e1c1f/documents/22a8ef3d641a44198e663116116670a7
download=7fc418eea2824186b5de1fd5ce310dd4)

Статут 10.jpg, [04-04-2016, 10:23:03]
(https://lb.api.openprocurement.org/api/2.2/tenders/03ceae3b4747496eaf3345d398d21fde/bids/e02436f3dbb840399df7f3907b2e1c1f/documents/64b2f459877b4afdaee9b0ea6c5dee667
download=6c2c7e476fa4462da817f80ed0677b2)

витяг1 (1).jpeg, [04-04-2016, 10:22:36]
(https://lb.api.openprocurement.org/api/2.2/tenders/03ceae3b4747496eaf3345d398d21fde/bids/e02436f3dbb840399df7f3907b2e1c1f/documents/1ee943a0f98d4a53bd31a0e9feec2b69?

Статут 5.jpg, [04-04-2016, 10:23:08]
(https://lb.api.openprocurement.org/api/2.2/tenders/03ceae3b4747496eaf3345d398d21fde/bids/e02436f3dbb840399df7f3907b2e1c1f/documents/23c31689d4d24a679a8c8b396d9bf93b?
download=47e5b7ee90f6435d8e3e7cd7e5c1b355)

ФОП Ткачов Максим Григорович

ID:
98338853e3e745da964057a16011126f
Дата:
05-04-2016
Пропозицію подав:
ФОП Ткачов Максим Григорович
Сума:

20 000 UAH, *включаючи ПДВ*
Документи:

Комерційна пропозиція.pdf, [03-04-2016, 23:51:03]
(https://lb.api.openprocurement.org/api/2.2/tenders/03ceae3b4747496eaf3345d398d21fde/bids/f38f70227e69435398c48b5fa895db4f/documents/d8e3acc840fb42849bb122d73fe61cfa?
download=1c63088e1fe54c42900aa825e0e1ab7c)

Інформація про Замовника
Найменування:

Київська міська клінічна лікарня №5

Місцезнаходження:

-

Сайт:

()

Контактна особа

Найменування:

Бедня Анатолій Олександрович

E-mail:

ekonom_kmkl5@ukr.net

Телефон:

0444526850

Факс:

0444241009

Немає Вимог/Звернень

2 екз. 23

ВИКОНАВЧИЙ ОРГАН КИЇВСЬКОЇ МІСЬКОЇ РАДИ
(КИЇВСЬКА МІСЬКА ДЕРЖАВНА АДМІНІСТРАЦІЯ)
ДЕПАРТАМЕНТ ОХОРОНИ ЗДОРОВ'Я

КИЇВСЬКА МІСЬКА КЛІНІЧНА ЛІКАРНЯ №5

03115, м.Київ, вул. Відпочинку, 11, тел. (044) 450-82-55; факс (044) 424-10-09; e-mail: kmkl5@health.kiev.ua код ЄДРПОУ 00185028, поточний рахунок №35410001001240 у ГУДКУ у м. Києві, МФО 820019

05.04.2016 № 008-
на № _____ від _____

Заступнику директора
Департаменту охорони здоров'я м. Києва
– начальнику управління економіки
Скіб'яку А.Ю.

Шановний Андрію Юліановичу!

Адміністрація Київської міської клінічної лікарні № 5 повідомляє Вас про проблеми в експлуатації пасажирського ліфта в головному корпусі закладу.

Ліфт встановлений та введений в експлуатацію 2006 року, марка ліфта ПГП-0611м, термін експлуатації 10 років, реєстраційний номер 29340.

Згідно акту обстеження ліфт потребує заміни редуктора. В іншому випадку роботу ліфта буде припинено, та все навантаження по транспортуванню пацієнтів буде покладено на інший ліфт. Згідно правил техніки безпеки на випадок надзвичайної ситуації потрібно щоб були в роботі два ліфти.

В зв'язку з вищевикладеним адміністрація закладу звертається до Вас з проханням винести на засідання орендної комісії питання про виділення додаткових коштів в розмірі 60 000 грн. для проведення робіт із заміни редуктора на пасажирському ліфті лікарні.

Сподіваємося на позитивне вирішення даного питання.

Копії дефектного акта та кошторису витрат додаються.

Додатки на 12 арк.

З повагою,

Головний лікар О.В. Юрченко

Вик. Руденко А.О. 450-36-11

Форма №8

ЗАТВЕРДЖЕНО

Київська міська клінічна лікарня № 5
(назва організації, що затверджує)

_____
(посада, підпис, ініціали, прізвище)

"_____" _____20__ р.

ДЕФЕКТНИЙ АКТ

На Поточний ремонт вантажопасажирського ліфта в/п 630 кг на 10 зупинок, швидкістю 1м/сек, реєстр.№ 29340 встановлений за адресою: м. Київ, вул. Відпочинку, 11 Київська міська клінічна лікарня № 5

Умови виконання робіт

Об'єми робіт

№ п/п	Найменування робіт і витрат	Одиниця виміру	Кількість	Примітка
1	2	3	4	5
1	Облаштування робочого місця без установлення верстата	ліфт	1	
2	Посадка кабіни на уловлювачі	ліфт	1	
3	Зняття кабіни з уловлювачів	ліфт	1	
4	Випробування дії уловлювачів	ліфт	1	
5	Ремонт обмежувача швидкості однотипною конструкцією	шт	1	
6	Ремонт натяжного пристрою	шт	1	
7	Заміна канато-тягового шківа	шт	1	
8	Заміна редуктора	редуктор	1	
9	Трансформатори силові. Ремонт	трансф.	1	
10	Ремонт шафи керування. Швидкість руху кабіни до 0,71 м/сек	шафа	1	
11	Ремонт ввідного пристрою	пристрій	1	
12	Закріплення кронштейна і закладної	закладна	10	
13	Прочищення, промивання і змащення направляючих кабіни	м	30	
14	Вивірення по штихмасу направляючої кабіни	поверх	10	
15	Усунення викривлення направляючої кабіни	поверх	10	
16	Такелажні роботи. Обладнання вагою до 100 кг	комплект	1	
17	Підготовка ліфтів до здачі в експлуатацію. Ліфти в/пасажирські на 10 зупинок з автоматичними розсувними дверима	ліфт	1	
18	Заміна вкладиша	шт	4	
19	Противага. Заміна вкладиша	шт	4	
	МАТЕРІАЛИ, ВИРОБА ТА КОНСТРУКЦІЇ			
20	Вкладиш	шт	8	
21	Півкільце гумове	шт	8	
22	Редуктор RC 160/30	шт	1	
23	Масло И-50	л	10	
24	Колодка тормозна	шт	2	
25	Шків 650х6	шт	1	
26	Півмуфта	к-кт	1	
27	Пружина тормоза	шт	2	

Склав _____
посада, підпис, ініціали, прізвище

Перевірив _____
посада, підпис, ініціали, прізвище

Форма № 5

Київська міська клінічна лікарня № 5
(назва організації, що затверджує)

Затверджено

Зведений кошторисний розрахунок у сумі 59,188 тис. грн.
В тому числі зворотних сум 0 тис. грн.

(посилання на документ про затвердження)

" " 20 р.

ЗВЕДЕНИЙ КОШТОРИСНИЙ РОЗРАХУНОК ВАРТОСТІ ОБ`ЄКТА БУДІВНИЦТВА №

Поточний ремонт вантажопасажирського ліфта в/п 630 кг на 10 зупинок, швидкістю 1м/сек, реєстр.№ 29340 встановлений за адресою: м. Київ, вул. Відпочинку, 11 Київська міська клінічна лікарня № 5

Складений в поточних цінах станом на 1 квітня 2016 р.

№ п/п	Номери кошторисів і кошторисних розрахунків	Найменування глав, будинків, будівель, споруд, лінійних об'єктів інженерно-транспортної інфраструктури, робіт і витрат	Кошторисна вартість, тис.грн.			
			будівельних робіт	устаткування, меблів та інвентарю	інших витрат	загальна вартість
1	2	3	4	5	6	7
1	2-1	**Глава 2. Об'єкти основного призначення** Поточний ремонт вантажопасажирського ліфта в/п 630 кг на 10 зупинок, швидкістю 1м/сек, реєстр.№ 29340 встановлений за адресою: м. Київ, вул. Відпочинку, 11 Київська міська клінічна лікарня № 5	54,485	-	-	54,485
		Разом по главі 2:	54,485	-	-	54,485
		Разом по главах 1-7:	54,485	-	-	54,485
		Разом по главах 1-8:	54,485	-	-	54,485
		Разом по главах 1-9:	54,485	-	-	54,485

1	2	3	4	5	6	7
		Глава 10. Утримання служби замовника				
2	ДСТУ Б Д.1.1-1:2013 Дод. К п. 44	Кошти на утримання служби замовника (включаючи витрати на технічний нагляд) (2,5 %)	-	-	1,362	1,362
		Разом по главі 10:	-	-	1,362	1,362
		Разом по главах 1-12:	54,485	-	1,362	55,847
	ДСТУ Б Д.1.1-1:2013 п.5.8.16	**Кошторисний прибуток (П)**	0,669	-	-	0,669
	ДСТУ Б Д.1.1-1:2013 п.5.8.16	**Кошти на покриття адміністративних витрат будівельних організацій (АВ)**	-	-	0,304	0,304
		Разом	55,154	-	1,666	56,820
		Податки, збори, обов'язкові платежі, встановлені чинним законодавством і не враховані складовими вартості будівництва (крім ПДВ)	-	-	2,368	2,368
		у тому числі:				
	Розрахунок N П-137	- Єдиний податок за ставкою 4%	-	-	2,368	2,368
		Всього по зведеному кошторисному розрахунку	55,154	-	4,034	59,188

Керівник проектної організації _____

Головний інженер проекту _____
(Головний архітектор проекту)

Керівник відділу _____

3.2.

УКРАЇНА

ШЕВЧЕНКІВСЬКА РАЙОННА В МІСТІ КИЄВІ ДЕРЖАВНА АДМІНІСТРАЦІЯ

вул. Богдана Хмельницького, 24, м. Київ, 01030, тел. (044) 226-23-52, тел./факс 235-51-29
E-mail: zag.viddil@shev.gov.ua, www.shev.gov.ua, код ЄДРПОУ 37405111

04.12.2015 № 109/01/25-10945

*На №*_____ *від*_____

Постійна комісія Київської міської ради з питань охорони здоров'я та соціальної політики

Відповідно до Методики розрахунку орендної плати, затвердженої рішенням Київської міської ради від 21.04.2015 № 415/1280 для громадських та благодійних організацій, які здійснюють безкоштовну психологічну, соціальну допомогу, реабілітацію та адаптацію дітей-інвалідів, дітей з вадами розвитку, інвалідів та інших осіб-учасників АТО, якщо орендована площа становить до 100 кв. м та не використовується для провадження підприємницької діяльності, орендна плата складає 1 грн на рік.

У Шевченківській районній в місті Києві державній адміністрації зареєстровано заяву з пакетом документів від благодійної організації «Здоров'я дітям Києва» про намір оренди нежитлового приміщення загальною площею 40,8 кв. м на вул. Білоруській, 30 для розміщення центру реабілітації дітей-інвалідів.

Враховуючи, що статутом зазначеної організації (копія додається) не передбачена реабілітація дітей-інвалідів, просимо визначити критерії, за якими діяльність громадських та благодійних організацій визначається як «реабілітація» та «адаптація», а також визначити, чи підпадає благодійна організація «Здоров'я дітям Києва» під категорію суб'єктів, яким встановлюється орендна плата – 1 грн на рік.

Додаток на 8 арк.

Голова О. Гаряга

035825

Трегубенко Н.М.
Безотосна Л.Й. 235-53-56

Київська міська рада
ОТРИМАНО
оригінал
14 12 2015
Вх.

Київська міська рада
14.12.2015 № 08/2096

КОПІЯ

«ЗАРЕЄСТРОВАНО»
Управлінням Юстиції
в м. Києві
«03» серпня 1999 р.
Реєстраційний № 0393-99
Заступник начальника
С.В.Нечипорук

«ЗАТВЕРДЖЕНИЙ»
Установчими зборами
благодійної організації
14 червня 1999 р.
Протокол № 1
Голова правління
благодійної організації
Ж.Х.Асатрян

СТАТУТ

БЛАГОДІЙНОЇ ОРГАНІЗАЦІЇ

« ЗДОРОВ,Я ДІТЯМ КИЄВА »

Державна податкова інспекція
у Шевченківському районі м. Києва
для обліку платників податків
Дата: 19.08.99
Індекс: 11748

м. Київ - 1999 р.

26.08.99 р.
Свід. № 28 10114 - 1192

1. ЗАГАЛЬНІ ПОЛОЖЕННЯ

1. 1 Благодійна організація «Здоров'я дітей Києва» - благодійна організація, що об'єднує фізичних і юридичних осіб України та інших держав для здійснення благодійної допомоги дітям, хворим на різні захворювання , згідно Закону України «Про благодійництво та благодійні організації».

1.2 Благодійна організація здійснює свою діяльність відповідно до Конституції України , Закону України «Про благодійництво та благодійні організації» № 531\97 ВР від 16.09.97 р., чинного законодавства України , інших нормативно-правових актів та цього Статуту.

1.3 Діяльність благодійної організації поширюється на територію м. Києва, організація має місцевий статус.

1.4 Місцезнаходження керівних органів благодійної організації : 254060, м. Київ, вул. М.Берлинського б.23\8-А .

2 . ПРАВОВИЙ СТАТУС ФОНДУ

2.1 Благодійна організація є юридичною особою з моменту її державної реєстрації .

2.2 Благодійна організація має самостійний баланс , розрахунковий та інші рахунки в установах банків . Має свою печатку , кутовий штамп , символіку , зразки яких затверджуються Правлінням благодійної організації і реєструються в установленому порядку.

2.3 Благодійна організація має право від свого імені укладати угоди , набувати майнові та особисті немайнові права , бути учасником цивільно-правових відносин , нести обов,язки , виступати як позивачем , так і відповідачем у суді , арбітражному та третейському судах .

2.4 Держава та її органи і організації не несуть відповідальності за забов,язаннями благодійної організації , так само як і благодійна організація не несе відповідальності за забов,язаннями держави , її органів та організацій.

2.5 Благодійна організація здійснює свою діяльність у тісній співпраці з державними органами влади і управління , підприємствами , організаціями , установами , громадськими та міжнародними громадськими (неурядовими) організаціями, мета діяльності яких не суперечить статутним цілям благодійної організації.

2.6 Благодійна організація відповідає за свої забов,язання належним їй майном , на яке , згідно з чинним законодавством , може бути накладене стягнення .

2.7 Діяльність благодійної організації здійснюється на засадах законності , гласності , добровільності і самоврядування , гуманності , спільності інтересів і рівності прав його членів .

3 ПРЕДМЕТ , ЦІЛІ , ЗАВДАННЯ ТА ОСНОВНІ ФОРМИ БЛАГОДІЙНОЇ ДІЯЛЬНОСТІ

3.1Головною метою діяльності благодійної організації є надання благодійної матеріальної , фінансової допомоги дітям та підліткам , що страждають на різні захворювання у лікуванні , оздоровленні , реабілітації та брати участь у наданні їм медичної допомоги . Надання матеріальної та фінансової допомоги , а також різноманітних послуг медичним закладам та установам. Сприяння розвитку охорони здоров'я , масової фізичної культури , сприяння захисту материнства та дитинства, подання допомоги багатодітним та малозабезпеченим сім'ям .

3.2 Основні завдання благодійної організації:

- брати участь у наданні допомоги дітям , хворим на захворювання опорно-рухового апарату , поліпшення їх фізичного стану ;

- брати участь у наданні медичної консультативної допомоги ;
- сприяти у навчанні батьків лікуванню та догляду за хворими дітьми ;
- брати участь в організації оздоровчих , курортно-санаторних поїздок ;
- залучення матеріальних і фінансових коштів юридичних та фізичних осіб для закупки лікувальних засобів , медпрепаратів , спеціалізованого обладнання для лікування та профілактики .
- сприяння розвитку охорони здоров'я , масової фізичної культури , пропаганду здорового способу життя .
- сприяння організації санаторно-курортної діяльності по оздоровленню хворих.
- здійснення інших заходів благодійництва в межах , передбачених законодавством.

3.3 Для виконання поставленої мети та статутних завдань благодійна організація у порядку встановленому чинним законодавством :

- самостійно вирішує питання про надання благодійної допомоги її набувачам, використовує цільові пожертви , що подаються благодійниками на реалізацію благодійної програми згідно з умовами цього пожертвування ;
- сприяє здійсненню виробництва , реалізації та апробації медичної техніки , обладнання та лікувальних препаратів ;
- залучає висококваліфікованих спеціалістів для надання консультативної , діагностичної та лікувальної допомоги хворим дітям ;
- забезпечує хворих дітей гуманітарною допомогою ;
- брати участь у проведенні профілактичних обстежень учнів шкіл , інших закладів ;
- здійснює видавничу діяльність ;
- засновує засоби масової інформації ;
- організує та проводить благодійні виставки та ярмарки , аукціони , лотереї , шоу-програми та інші заходи , як самостійно , так і з зарубіжними партнерами ,доходи від яких направляються на виконання статутних завдань ;
- організує та проводить заходи , які спрямовані на розвиток фізичної культури ;
- проводить конференції , лекції , семінари , направляє на стажування для підвищення рівня знань медичних ;
- встановлює контакти з державними органами влади і громадськими органами та організаціями для виявлення осіб , які потребують медичної , матеріальної та соціальної допомоги ;
- розповсюджує інформацію про мету та завдання благодійної організації, популяризує свою назву , символіку ;
- може вступати , в межах встановлених законодавством , у міжнародні громадські (неурядові) організації , підтримувати прямі міжнародні контакти і зв'язки , укладати відповідні угоди , в тому числі з іноземними організаціями , а також брати участь у здійсненні заходів , що відповідають її статутним завданням , та не суперечать міжнародним забов,язанням та угодам України ;
- приймає участь у проектуванні та будівництві лікувальних і лікувально-профілактичних закладів по наданню медичної допомоги населенню;
- організує збір благодійних пожертвувань та внесків від фізичних та юридичних осіб, іноземних держав та міжнародних організацій ;
- організаційно та матеріально підтримує об'єднання громадян та інші організації , метою діяльності яких є турбота про хворих дітей , інвалідів , інших категорій населення , які потребують соціальної та медичної підтримки ;

- приймає та розподіляє різноманітні пожертви , дарування , відрахування, інші гуманітарні надходження майна, коштів , продуктів харчування , обладнання , пристроїв, медикаментів , товарів народного споживання , продукції духовно-виховного , культурно-просвітницкого , реабілітаційного призначення від громадян , юридичних осіб з України та з-за кордону ;
- організує та фінансує заходи , які направлені на благодійні цілі ;
- сприяє підвищенню кваліфікації та здійснює підтримку в навчанні медпрацівників та членів благодійної організації ;
- може приймати групи громадян на території України та направляти своїх членів в інші держави для обміну досвідом в діяльності благодійної організації ;
- залучає іноземні підприємства та іноземних спеціалістів до участі в діяльності благодійної організації ;
- здійснює за рахунок благодійної організації закупівлю рухомого і нерухомого майна для його потреб ;
- вносить пропозиції в органи державної влади та управління з питань діяльності благодійної організації ;
- приймає участь в організації оздоровчих заходів шляхом направлення тих , хто потребує лікування , в екологічно чисті регіони України та за кордон ;

3.4 Благодійна організація здійснює міжнародну благодійну діяльність відповідно до Закону України «Про благодійництво та благодійні організації» , інших нормативно-правових актів та міжнародних договорів України , згода на обов'язковість яких надана Верховною Радою України , та надає допомогу , що не суперечить законодавству .

Міжнародна благодійна діяльність здійснюється шляхом участі в міжнародних благодійних проектах , в роботі міжнародних благодійних організацій , а також в інших формах , що не суперечать законодавству України , нормам і принципам міжнародного права.

Пріоритетним напрямком у міжнародній благодійній діяльності є співробітництво з українською діаспорою .

3.5 Загальними зборами членів благодійної організації приймається благодійна програма , яка є комплексом благодійних заходів , спрямованих на вирішення завдань , що відповідають статутним цілям благодійної організації . На фінансування благодійних програм використовується вся або необхідна сума від надходжень , що надійшли за фінансовий рік до благодійної організації , за виключенням адміністративно-господарських витрат , пов,язанних з функціонуванням благодійної організації . За умови реалізації довгострокових програм використання коштів здійснюється відповідно до термінів , визначених цими програмами.

4. ОРГАНИ УПРАВЛІННЯ БЛАГОДІЙНОЇ ОРГАНІЗАЦІЇ

4.1 Вищим керівним органом благодійної організації є Загальні збори .

4.2 Загальні збори благодійної організації :

- визначають основні напрямки діяльності благодійної організації ;
- затверджують Статут та вносять до нього зміни і доповнення ;
- приймають рішення про припинення діяльності благодійної організації ;
- затверджують благодійні программи ;
- розпоряджаються майном та коштами благодійної організації ;
- приймають в члени благодійної організації ;
- обирають Правління благодійної організації та Голову Правління строком на 3 роки ;
- обирають Наглядову Раду благодійної організації ;

- затверджують положення про Правління та Наглядову Раду благодійної організації ;

- заслуховують звіти Наглядової Ради .

4.3 Загальні збори збираються на свої засідання не менш , як один раз на рік . Загальні збори скликаються Правлінням і є правомочними , якщо на них присутні 2\3 членів . Рішення на Загальних зборах приймаються більшістю голосів . Позачергові Загальні збори скликаються за вимогою Правління , Наглядової Ради або за вимогою 1\3 членів благодійної організації . Кожний член має на зборах один голос.

4.4 В період між загальними зборами діяльністю благодійної організації керує Правління, у складі 3-х чоловік . Рішення про скликання Правління приймає Голова Правління благодійної організації .

Правління благодійної організації збирається на свої засідання по мірі необхідності , але не рідше , ніж один раз на три місяці . Засідання Правління є правомочним , якщо на них присутні 2\3 членів Правління. Рішення приймаються простою більшістю голосів .

4.5 Правління благодійної організації :

- встановлює розмір членських внесків ;
- затверджує штатний розклад та кошторис ;
- затверджує зразки печатки , штампу , символіки та інші атрибути благодійної організації ;
- приймає рішення про відкриття госпрозрахункових установ , заснування підприємств, затверджує їх статути (положення) .

4.6 Голова правління благодійної організації обирається Загальними зборами на 3 роки . Голова правління благодійної організації :

- представляє благодійну організацію у стосунках з іншими організаціями ;
- здійснює оперативне управління майном та коштами благодійної організації ;
- відкриває та закриває рахунки в установах банку ;
- без довіреності діє від імені благодійної організації ;
- приймає на роботу та звільняє штатних працівників ;

видає довіреності .

4.7 На період відсутності Голови правління його обов,язки виконує Заступник Голови Правління .

4.8 Наглядова Рада благодійної організації обирається Загальними зборами строком на 3 роки .

Наглядова Рада перевіряє щорічний звіт та баланс благодійної організації , здійснює контроль фінансової діяльності , направляє результати перевірки Загальним зборам .

Наглядова Рада здійснює свою діяльність на підставі Положення про неї , яке затверджують Загальні збори.

4.9 Наглядова рада доповідає про результати проведених нею перевірок Загальним Зборам благодійної організації .

4.10 Члени Наглядової Ради вправі брати участь у засіданнях Правління благодійної організації з правом дорадчого голосу .

4.11 Наглядова Рада може вимагати позачергового скликання Загальних Зборів благодійної організації у разі виникнення загрози суттєвим інтересам організації або виявлення зловживань , вчинених службовими або посадовими особами благодійної організації .

5 . ЧЛЕНИ БЛАГОДІЙНОЇ ОРГАНІЗАЦІЇ , ЇХ ПРАВА ТА ОБОВ,ЯЗКИ .

5.1 Членами благодійної організації є юридичні та фізичні особи , що вступили до благодійної організації в установленому цим статутом порядку .

5.2 Членами благодійної організації можуть бути громадяни України , іноземні громадяни , особи без громадянства , які досягли 18 років , а також юридичні особи , які підтримують мету та завдання благодійної організації , надають матеріальну підтримку благодійній організації , або іншою активною діяльністю у встановленому порядку , сприяють реалізації мети та завдань благодійної організації .

5.3 Члени благодійної організації забов,язані виконувати вимоги цього Статуту , рішень Загальних зборів благодійної організації та Правління благодійної організації , брати участь у поповненні коштів благодійної організації по мірі їх використання і у відповідності з рішенням Правління благодійної організації , виконувати доручену роботу , необхідну для виконання статутних завдань , що стоять перед благодійною організацією .

5.4 Прийом в члени Благодійної організації здійснюється за рішенням Загальних зборів на підставі особистої заяви.

5.5 Члени благодійної організації мають рівні права. Члени благодійної організації - юридичні особи діють через своїх повноважних представників .

5.6 Члени благодійної організації можуть бути виключені з неї за порушення або невиконання рішень Загальних зборів і Правління благодійної організації , положень цього Статуту та здійснення діяльності , що суперечить завданням благодійної організації .

5.7 Члени Благодійної організації мають право :

- брати участь у заходах , що здійснюються Благодійною організацією ;
- обирати та бути обраним до керівних органів благодійної організації ;
- вносити пропозиції до керівних органів Благодійної організації ;
- одержувати матеріальну та іншу підтримку благодійної організації щодо захисту та реалізації своїх прав та інтересів, підвищення кваліфікації , отримання нових знань ;
- отримувати від благодійної організації для ознайомлення будь-яку інформацію стосовно діяльності благодійної організації .
- вийти з членів Благодійної організації в будь-який час за власним бажанням , письмово попередивши про це Правління благодійної організації. Вихід з благодійної організації не звільняє членів від взятих , але не повністю виконаних обов,язків , які раніше виникали перед таким членом . Рішення про виключення члена приймається Правлінням благодійної організації , затверджується Загальними зборами з обов'язковим письмовим повідомленням про це рішення цього члена благодійної організації .

5.8 Члени Благодійної організації забов,язані :

- виконувати вимоги Статуту та рішень Загальних зборів Благодійної організації ;
- брати активну участь у діяльності Благодійної організації , надавати допомогу у пропагандуванні і досягненні цілей , завдань і функцій ;
- виконувати свої забов,язання перед благодійною організацією , в тому числі пов,язані з майновою участю ;
- не допускати дій які , наносять благодійній організації матеріальну та моральну шкоду ;
- регулярно сплачувати членські внески .
- нести інші обов,язки , передбачених законодавством , цим Статутом та внутрішніми документами благодійної організації .

5.7 Розміри вступних та членських внесків , порядок їх сплати визначаються Положенням про порядок сплати вступних та членських внесків , що затверджуються Правлінням благодійної організації .

6 . ДЖЕРЕЛА ФІНАНСУВАННЯ ТА ПОРЯДОК ВИКОРИСТАННЯ МАЙНА ТА КОШТІВ БЛАГОДІЙНОЇ ОРГАНІЗАЦІЇ.

6.1 У власності благодійної організації можуть перебувати рухоме й нерухоме майно , матеріальні та нематеріальні активи , кошти , а також інше майно , придбане на законних підставах.

Благодійна організація має право здійснювати відносно майна та коштів , які знаходяться у її власності , будь-які угоди , що не суперечать її статутним цілям та законодавству України .

6.2 Майно та кошти благодійної організації складають :

- внески засновників благодійної організації , членів благодійної організації та інших благодійників ;
- благодійних внесків і пожертвувань , що мають цільовий характер (благодійні гранти) надані фізичними та юридичними особами в грошовій та натуральній формі ;
- надходжень від проведення благодійних компаній по збору благодійних пожертвувань , благодійних масових заходів , благодійних лотерей та благодійних аукціонів по реалізації майна та пожертвувань , які надійшли від благодійників ;
- доходів від депозитних вкладів та цінних паперів , надходження від підприємств , організацій , що перебувають у власності благодійної організації .
- інших джерел , не заборонених законодавством України .

6.3 Благодійна організація набуває права власності у встановленому порядку на кошти та інше майно , передане їй у власність засновниками , членами благодійної організації або державою у встановленому порядку , набуте від внесків членів , засновників , пожертвуване фізичними та юридичними особами , а також майно та майнові права (в тому числі на інтелектуальну власність) , придбане за рахунок власних коштів чи на інших підставах , не заборонених законом . Благодійна організація володіє майном та коштами , придбаними в результаті господарської діяльності , створених за її участю підприємств , установ та організацій .

6.4 Майно до благодійної організації може бути внесено у встановленому порядку будинками , спорудами , транспортними засобами , обладнанням та іншими матеріальними цінностями , цінними паперами , грошовими коштами . Благодійна організація може надавати належне їй майно в користування або у розпорядження іншим юридичним або фізичним особам. Склад , призначення , розмір , джерела створення та порядок використання фондів визначається Загальними зборами членів благодійної організації згідно з чинним законодавством та цим Статутом . Кошти благодійної організації знаходяться у повному розпорядженні благодійної організації .

6.5 Благодійна організація несе відповідальність по своїм забов,язанням всім майном , на яке відповідно до законодавства може бути звернено стягнення . Благодійна організація не відповідає по забов,язанням своїх членів .

6.6 Право власності на кошти та майно благодійної організації реалізують Загальні Збори благодійної організації в порядку , передбаченому законодавством України та цим Статутом . Окремі функції щодо використання та розпорядження майном покладаються загальними зборами благодійної організації на створювані ним органи , або посадових осіб .

6.7 Кошти благодійної організації спрямовуються на виконання статутних завдань та забезпечення господарської діяльності .

6.8 Фінансова діяльність благодійної організації здійснюється відповідно до вимог законодавства України. Фінансова діяльність благодійної організації спрямована на благодійництво, не розглядається як підприємницька або інша прибуткова діяльність.

6.9 Благодійна організація користується самостійно в питаннях прийняття господарських рішень, визначення умов оплати праці працівників апарату благодійної організації , використання власних фінансових та матеріальних ресурсів відповідно до вимог законодавства .

7. ПОРЯДОК ОБЛІКУ , ЗВІТНОСТІ ТА КОНТРОЛЮ

7.1 Благодійна організація обліковує на окремих банківських рахунках кошти для господарської та благодійної діяльності .

7.2 Благодійна організація , створені нею установи та організації ведуть оперативний і бухгалтерський облік своєї діяльності та веде статистичну звітність згідно чинного законодавства України .

8. ПОРЯДОК РЕОРГАНІЗАЦІЇ АБО ЛІКВІДАЦІЇ БЛАГОДІЙНОЇ ОРГАНІЗАЦІЇ .

8.1 Припинення діяльності Благодійної організації відбувається шляхом її реорганізації або ліквідації .

8.2 Реорганізація Благодійної організації здійснюється за рішенням Загальних зборів . При цьому вся сукупність прав та обов,язків , що належали Благодійній організації , переходять до її правонаступників . Благодійна організація не може бути реорганізована в юридичну особу , метою якої є одержання прибутку .

Рішення вважається прийнятим , якщо за нього проголосували дві третини присутніх делегатів чи членів благодійної організації .

8.3 Благодійна організація може бути ліквідована за рішенням Загальних зборів або за рішенням суду .

8.4 Орган , який прийняв рішення про ліквідацію Благодійної організації , призначає ліквідаційну комісію . З дня призначення ліквідаційної комісії до неї переходять повноваження по управлінню справами благодійної організації . Ліквідаційна комісія здійснює повноваження, передбачені для ліквідаційних комісій юридичних осіб .

8.5 Кошти та інше майно благодійної організації , в тому числі і в разі її ліквідації, не може перерозподілятись між її членами .

8.6 Майно та кошти благодійної організації , включаючи виручку від розпродажу її майна при ліквідації , після розрахунків по оплаті праці штатних працівників та виконання зобов,язань перед бюджетом , банками використовуються на благодійну діяльність відповідно до законодавства України .

8.7 Ліквідація вважається завершеною , а благодійна організація такою , що припинила свою діяльність , з моменту внесення запису про це до державного реєстру .

9 . ПОРЯДОК ВНЕСЕННЯ ЗМІН І ДОПОВНЕНЬ ДО СТАТУТУ

9.1 Зміни та доповнення до Статуту благодійної організації вносяться Загальними зборами, якщо за таке рішення подано більше двох третин голосів членів благодійної організації .

9.2 Про зміни , що стались у статутних документах , благодійна організація у 10-денний строк повідомляє реєструючий орган .

ДЕПУТАТ

КИЇВСЬКОЇ МІСЬКОЇ РАДИ VIII СКЛИКАННЯ

"20" квітня 2016 р. №08/229/02/016-32

Голові постійної комісії Київради
з питань охорони здоров'
та соціального захисту
Гелевею О.І.

Шановний Олеже Івановичу!

Прошу винести на найближче засідання постійної комісії Київради з питань охорони здоров'я та соціальної політики наступні питання, опрацьовані робочою групою щодо надання в оренду нежитлових приміщень на пільгових умовах:

1. Розгляд звернення Святошинської РДА щодо погодження надання в оренду ГО "Спортивний клуб "Хоуп" нежитлових приміщень загальною площею 83,0 кв.м на вул.Депутатській, 25 та ГО "Клуб єдиноборств "Динамо" нежитлового приміщення загальною площею 71,08 кв.м на вул.Депутатській, 25 (вх. від 01.02.2016 #08/1461)

2. Розгляд звернення Шевченківської РДА щодо визначення орендної ставки БО "Здоров'я дітям Києва", яка має намір оренди нежитлових приміщень загальною площею 40,8 кв.м на вул.Білоруській, 30 (вх. від 14.12.2015 #08/20969).

3. Лист ПК Київради з питань власності щодо розгляду проекту рішення Київради "Про передачу в оренду нежитлових приміщень комунальної власності територіальної громади міста Києва єдиному претенденту на право оренди" (Іноземне підприємство "1+1", вул. Куренівська, 16 В) (вих. від 23.03.2016 №08/283-266вих.).

4. Розгляд звернення Подільської РДА щодо погодження продовження терміну дії договору оренди нежитлових приміщень загальною площею 15,7 кв.м в будинку по вул.Мостицькій, 20 літ.А та встановлення орендної плати у розмірі 1 грн. на рік ГО "Фонд допомоги інвалідам Чорнобиля Подільського району м.Києва" (вх. від 04.02.2016 №08/1886).

За результатами опрацювання пропоную **погодити надання в оренду** нежитлових приміщень **ГО "Спортивний клуб "Хоуп", ГО "Клуб єдиноборств "Динамо", БО "Здоров'я дітям Києва", Іноземне підприємство "1+1", ГО "Фонд допомоги інвалідам Чорнобиля Подільського району м.Києва".**

З повагою

Ю.Крикунов

3.3.

КИЇВСЬКА МІСЬКА РАДА

VIII СКЛИКАННЯ

ПОСТІЙНА КОМІСІЯ З ПИТАНЬ ВЛАСНОСТІ

01044, м. Київ, вул. Хрещатик, 36 *тел.:(044)202-73-12*

13 .05.2016 № 08/283-484 вих

Голові постійної комісії Київради з питань охорони здоров'я та соціального захисту
Гелевею О.І.

За результатами розгляду на засіданні постійної комісії направляється звернення Інваліда війни II групи С.Калюжного щодо надання в оренду нежитлових приміщень на вул. Воровського, 1/37, Е', Е" та витяг з протоколу №10 від 11.03.2016.

Витяг з протоколу №10
засідання постійної комісії Київради з питань власності
від 11.03.2016

220. Інвалід війни II групи С.Калюжний щодо надання в оренду нежитлових приміщень на вул. Воровського, 1/37, Е', Е" з метою використання під гараж для спеціального засобу пересування (вих. №08/К-90 від 11.01.2016).

Запрошений С.Калюжний.

Слухали: М.Конобаса.

Виступили: Н.Трегубенко, В.Сторожук, С.Калюжний, Ю.Вахель.

Н.Трегубенко повідомила, що споруда на вул. Воровського, 1/37, Е', Е" загальною площею 95,9 кв.м, колишнє складське приміщення, яке не пристосоване для цільового використання під гараж.

В.Сторожук запропонував доручити орендодавцю майна звернутися до ПАТ АК «Київводоканал» та ПАТ «Київенерго» щодо надання інформації стосовно знаходження за даною адресою інженерних мереж.

Ухвалили: 1. Направити питання на розгляд постійної комісії Київради з питань охорони здоров'я та соціального захисту.

2. Доручити Шевченківській РДА:

- надати у комісію інформацію щодо можливості використання приміщення на вул. Воровського, 1/37 Е', Е" під гараж;

- звернутися в ПАТ АК «Київводоканал» та ПАТ «Київенерго» стосовно знаходження за даною адресою інженерних мереж.

Результати голосування: "за" – 7, "проти" – 0, "утримались" – 0.

Рішення прийнято

Під час обговорення питання були відсутні депутати Київради Л.Антонєнко, Я.Діденко, Г.Свириденко, С.Артеменко.

Голова комісії Л.Антонєнко

220

Голові
Постійної комісії Київради
з питань власності
Л.В.Антонєнко
01044 м.Київ вул. Хрещатик 36
Т.044 2027312

Інваліду війни II групи
Калюжному Сергію Миколайовичу
04053 м.Київ, вул. Воровського 5А к.4
Т.0507407642

ЗАЯВА

Відповідно до моїх звернень від 07.04.2015р. вх.№109/ОПП/К-385, від 21.05.2015 б/н та від 29.05.2015р. до Шевченківської районної в місті Києві державної адміністрації щодо укладання договору оренди терміном на 2 роки 364 дні вільної на даний час господарської споруди за адресою: м.Київ, вул.Воровського 1/37Е'Е" площею 95,9 кв.м. для використання під нежитлову споруду (гараж) для спеціального засобу пересування - мого автомобіля з ручним керуванням д.н. АА8023ВМ, мною був наданий повний пакет документів відповідно до діючого Положення. Відповідне рішення до сьогоднішнього дня не прийнято та потребує колегіального рішення ПК Київради, а саме:

Відповідне право на використання нежитлової споруди під гаражі для спеціальних засобів пересування обгрунтовано вимогами Закону України «Про статус ветеранів війни, гарантії їх соціального захисту» з відповідними змінами та доповненнями. Відповідне право інваліду війни забезпечується органами місцевої влади та органами місцевого самоврядування.

За своїм господарським станом вищевказана нежитлова споруда знаходиться в незадовільному стані, повністю пограбована (дах повністю побитий, двері вирвані, стіни розбити, металеві стіни споруди вирізані і т.д.) та представляє собою «притон» - місце постійного перебування бомжів, наркоманів, безхатченків, які обігріваючись там можуть здійснити пожежу в споруді та в інших оточуючих приміщеннях.

Відповідний незадовільний та жахливий стан нежитлової споруди за адресою: м.Київ, вул. Воровського 1/37 Е'Е'' (Див. фотофіксацію станом на січень 2016р. на носії інформації - диск CD) пояснюється довготривалим часом відсутності волевиявлення у інших суб'єктів (орендарів) взяти її в оренду. Дане приміщення **стоїть без орендарів понад 10 років**, господарями її тривалий час є безхатченки, які постійно її руйнують. Продовження такого стану призведе до швидкого повного знищення цієї споруди та пропонувати г[illegible] (управлінці) для правочинів зможуть тільки папери на зруйновану спор[illegible]

Використання за площею нежитлової споруди - гаража для спец[illegible] засобу пересування з врахуванням технічних можливостей сп[illegible] можливостей під'їзду спеціального засобу пересування можливе ча[illegible] саме 54,6 кв.м., але щоб уникнути подальшого руйнування частини сп[illegible] збереження та уникнення перебування в ній наркоманів і безхатченків [illegible] було б передати під гараж для спеціального засобу пересування всю не[illegible]

Київська міська рада
11.01.2016 № 08 К-90

споруду площею 95,9 кв.м. Відповідним рішенням в подальшому поновиться спокій в цих місцях, призупиниться подальше руйнування споруди комунального майна, хоча б просто його збереження, та поновиться благоустрій на цій території. З кожною добою нежитлову споруду в подальшому руйнують і вона взагалі вже не представляє ніяку майнову цікавість як об'єкту цивільного права –речі, а саме нежитлової споруди.

Залишення частини нежитлової споруди для її подальшого знищення вважаю буде повторним зірцем довгострокової місцевої безгосподарності до комунального майна.

Відповідно до жахливого стану нежитлової споруди, яка є зірцем майнової безгосподарності відносно комунального майна, доцільна пропозиція використання гаража для спеціального засобу пересування інваліду війни площею 95,9кв.м., але можливе використання і частини споруди 54,6 кв.м. Протиріччя з боку відповідності нормам діючого законодавства України та державним будівельним нормам щодо призначення та площ використання відсутні. Відповідно до використання всієї площі споруди громада не втратить взагалі нежитлову споруду та вирішить певні соціальні питання, а також поновить благоустрій і безпеку.

На підставі вищевикладеного та керуючись вимогами Закону України "Про місцеве самоврядування в Україні", статті 7 та статті 11 Закону України "Про столицю України - місто-герой Київ" (із змінами та доповненнями), на виконання рішення Київської міської ради від 09.09.2010 N 7/4819 "Про питання організації управління районами в місті Києві", рішення Київської міської ради від 28.10.2010 N 183/4995 "Про окремі питання організації управління районами в м. Києві" прошу Вас розглянути на засіданні постійної комісії Київської міської ради з питань власності питання можливості надання інваліду війни нежитлової споруди за адресою: м.Київ, вул.Воровського 1/37 Е'Е'' з метою використання під гараж для спеціального засобу пересування та тим самим і одночасного подальшого збереження майна громади від знищення.

Відповідні рішення постійної комісії Київської міської ради з питань власності прошу надати для опрацювання відповідним суб'єктам, які забезпечують управління майном та вирішують питання подальшого використання.

Додаток:
1.Фотофіксація стану приміщення на 04.01.16р. на носії інформації - диск CD.
2.Друковані фото стану нежилової споруди.

«16» 01 2016р. Калюжний С.М.

8. 7

Голові
Постійної комісії Київради
з питань власності
Л.В.Антоненко
01044 м.Київ вул. Хрещатик 36
Т.044 2027312

Інваліда війни II групи
Калюжного Сергія Миколайовича
04053 м.Київ, вул. Воровського 5А к.4
Т.0507407642

Відповідно до попереднього звернення від 11.01.2016р. вх.№08/К-90 до голови ПК Київради з питань власності питання порушені в зверненні, а саме:

«На підставі вищевикладеного та керуючись вимогами Закону України "Про місцеве самоврядування в Україні", статті 7 та статті 11 Закону України "Про столицю України - місто-герой Київ" (із змінами та доповненнями), на виконання рішення Київської міської ради від 09.09.2010 N 7/4819 "Про питання організації управління районами в місті Києві", рішення Київської міської ради від 28.10.2010 N 183/4995 "Про окремі питання організації управління районами в м. Києві" прошу Вас розглянути на засіданні постійної комісії Київської міської ради з питань власності питання можливості надання інваліду війни нежитлової споруди за адресою: м.Київ, вул.Воровського 1/37 Е'Е'' з метою використання під гараж для спеціального засобу пересування та тим самим і одночасного подальшого збереження майна громади від знищення»,

будуть розглядатися на черговому засіданні ПК Київради з питань власності.

Відповідно до наявної інформації щодо розгляду порушеного питання на ПК Київради з питань власності прошу Вас запросити мене на відповідне засідання постійної комісії Київради та надати можливість бути присутнім при вирішенні цього питання.

«29» 02 2016р. Калюжний С.М.

Київська міська рада
29.02.2016 № 08/К-2465