КИЇВСЬКА МІСЬКА РАДА

VIII СКЛИКАННЯ

ПОСТІЙНА КОМІСІЯ З ПИТАНЬ ОХОРОНИ ЗДОРОВ'Я ТА СОЦІАЛЬНОГО ЗАХИСТУ

01044, м. Київ, вул. Хрещатик, 36 *тел./факс.:(044)202-71-05, тел.:(044)202-70-38*

Проект порядку денного засідання постійної комісії Київської міської ради з питань охорони здоров'я та соціального захисту на 04.07.2018

11:00
(**місце проведення:** Київська міська рада,
м. Київ, **вул. Хрещатик, 36**,
10-й поверх, к.1017)

1. Про розгляд звернення депутата Київської міської ради Гелевея О. І. щодо протипожежного стану у закладах охорони здоров'я та соціальних закладах (вих. від 21.06.2018 № 08/279/08/159-434).

Доповідач: депутат Київської міської ради Гелевей О. І.

2. Проект рішення Київської міської ради **«Про звернення Київської міської ради до Верховної Ради України щодо посилення кримінальної відповідальності по нападу на медичних працівників»** (доручення заступника міського голови – секретаря Київської міської ради від 25.06.2018 № 08/231-2128/ПР).

Доповідач: депутат Київської міської ради Гелевей О. І.

3. Проект рішення Київської міської ради **«Про створення інформаційно-аналітичної системи «Електронний рецепт міста Києва»** (доручення заступника міського голови – секретаря Київської міської ради від 21.06.2018 № 08/231-2114/ПР).

Доповідач: депутат Київської міської ради Лобан Ю. М.

4. Проект рішення Київської міської ради **«Про внесення змін до рішення Київської міської ради від 03 березня 2016 року № 116/116 «Про затвердження міської цільової програми «Турбота. Назустріч киянам» на 2016 – 2018 роки»** (доручення заступника міського голови – секретаря Київської міської ради від 25.06.2018 № 08/231-2157/ПР).

Доповідач: Департамент транспортної інфраструктури виконавчого органу Київської міської ради (Київської міської державної адміністрації

5. Про розгляд листа голови Ради Київської міської профспілки працівників охорони здоров'я щодо недопущення порушень трудових прав медичних працівників стосовно фінансування з 1 липня 2018 року (вих. від 25.06.2018 №195).

Доповідачі: директор Департаменту охорони здоров'я виконавчого органу Київської міської ради (Київської міської державної адміністрації), представник Київської міської профспілки працівників охорони здоров'я.

6. Проект рішення Київської міської ради **«Про припинення санаторно-курортних закладів охорони здоров'я шляхом приєднання до територіального медичного об'єднання «САНАТОРНОГО ЛІКУВАННЯ» у місті Києві»** (доручення заступника міського голови – секретаря Київської міської ради від 10.05.2018 № 08/231-1519/ПР).

Доповідач: директор Департаменту охорони здоров'я виконавчого органу Київської міської ради (Київської міської державної адміністрації).

7. Проект рішення Київської міської ради **«Про надання дозволу на розроблення проекту землеустрою щодо відведення земельних ділянок комунальному підприємству "Київський метрополітен" на просп. Миколи Бажана у Дарницькому районі м. Києва для експлуатації та обслуговування аварійного виходу зі станції метрополітену "Вирлиця" та вентиляційного кіоску» (справа-клопотання А-33281)** (доручення заступника міського голови – секретаря Київської міської ради від 22.05.2018 № 08/231-1762/ПР).

Доповідач: директор Департаменту земельних ресурсів виконавчого органу Київської міської ради (Київської міської державної адміністрації).

8. Проект рішення Київської міської ради **«Про надання земельної ділянки шкірно-венерологічному диспансеру № 5 Подільського району м. Києва для експлуатації та обслуговування будівлі шкірно-венерологічного диспансеру на вул. Галицькій, 4 у Подільському районі м. Києва» (справа-клопотання А-24899)** (доручення заступника міського голови – секретаря Київської міської ради від 24.05.2018 № 08/231-1801/ПР).

Доповідач: директор Департаменту земельних ресурсів виконавчого органу Київської міської ради (Київської міської державної адміністрації).

9. Проект рішення Київської міської ради **«Про надання ДЕРЖАВНІЙ УСТАНОВІ «ІНСТИТУТ ПЕДІАТРІЇ, АКУШЕРСТВА І ГІНЕКОЛОГІЇ НАЦІОНАЛЬНОЇ АКАДЕМІЇ МЕДИЧНИХ НАУК УКРАЇНИ» земельних ділянок для експлуатації та обслуговування будівель і споруд інституту на вул. Платона Майбороди, 8 у Шевченківському районі м. Києва» (справа-клопотання А-22785)** (доручення заступника міського голови – секретаря Київської міської ради від 24.05.2018 № 08/231-1802/ПР).

Доповідач: директор Департаменту земельних ресурсів виконавчого органу Київської міської ради (Київської міської державної адміністрації).

10. Різне

1.

ДЕПУТАТ

КИЇВСЬКОЇ МІСЬКОЇ РАДИ VIII СКЛИКАННЯ

"21" червня 2018 р. №08/279/08/159-434

Постійній комісії з питань охорони здоров'я та соціального захисту

ДЕПУТАТСЬКЕ ЗВЕРНЕННЯ

щодо протипожежного стану в закладах охорони здоров'я та соціальних закладах

Я, як депутат Київської міської ради, занепокоєний ситуацією, яка відбувається в Україні та країнах світу щодо пожежного стану. Забезпечення пожежної безпеки є невід'ємною частиною державної діяльності по охороні життя і здоров'я людей, національного багатства і навколишнього природного середовища (із преамбули до Закону України "Про пожежну безпеку").

На підставі п.27 ч.4 ст.10 Регламенту Київської міської ради, затвердженого рішенням Київської міської ради від 07.07.2016 № 579/579, ст. 13 Закону України "Про статус депутатів місцевих рад", з метою організації надійного протипожежного захисту закладів охорони здоров'я та соціальних закладів, прошу розглянути потребу в зверненні протокольним дорученням до Департаменту охорони здоров'я виконавчого органу Київської міської ради (Київської міської державної адміністрації) та Департаменту соціальної політики виконавчого органу Київської міської ради (Київської міської державної адміністрації) стосовно наявного протипожежного стану, в підпорядкованих їм закладах.

Вищевказаним Департаментам надати вичерпну інформацію по кожному об'єкту постійній комісії Київської міської ради з питань охорони здоров'я та соціального захисту про:

- наявність планів заходів щодо забезпечення протипожежного стану;
- наявність автоматичної пожежної сигналізації та підключення до

системи централізованого пожежного спостереження;

- наявність блискозахисту;
- наявність внутрішнього протипожежного водопостачання, пожежних рукавів та гідрантів;
- шляхів евакуації;
- наявність вогнегасників, вказавши термін придатності тощо.

З повагою,

Депутат Київської міської ради **Олег Гелевей**

08/231-2128/пр
25.06.2018
2.

КИЇВСЬКА МІСЬКА РАДА

V СЕСІЯ VIII СКЛИКАННЯ

РІШЕННЯ

_____№_____

ПРОЕКТ

Про звернення Київської міської ради до Верховної ради України щодо посилення кримінальної відповідальності по нападу на медичних працівників

Відповідно до статті 19, 22, 49, 92 Конституції України, статті 32 Закону України «Про місцеве самоврядування в Україні», статей 89, 90, 103 Бюджетного кодексу України, Київська міська рада

ВИРІШИЛА:

1. Направити звернення Київської міської ради до Верховної Ради України щодо посилення кримінальної відповідальності по нападу на медичних працівників, згідно з додатком до цього рішення.
2. Офіційно оприлюднити це рішення в газеті Київської міської ради «Хрещатик».
3. Контроль за виконанням цього рішення покласти на постійну комісію Київської міської ради з питань охорони здоров'я та соціального захисту.

Київський міський голова В. Кличко

ПОДАННЯ:

Депутат Київської міської ради О. Гелевей

ПОГОДЖЕНО:

Постійна комісія Київської міської ради
з питань охорони здоров'я та соціального захисту

Голова О. Гелевей

Секретар Ю. Лобан

Начальник управління
правового забезпечення діяльності
Київської міської ради В. Слончак

Додаток
до рішення Київської міської ради
_____ № _____

Звернення Київської міської ради до Верховної Ради України щодо посилення кримінальної відповідальності по нападу на медичних працівників

Ми, депутати Київської міської ради, вкрай стурбовані ситуацією, що працівники сфери охорони здоров'я, виконуючи свої професійні обов'язки — особливо незахищена категорія громадян. З прийняттям проекту Закону України від 06.04.2017 № 6311 "Про внесення змін до деяких законодавчих актів України щодо забезпечення безпечних умов надання медичної допомоги" буде надаватися медикам (за їх зверненням) супровід поліції; буде здійснено посилення адміністративної та кримінальної відповідальноті за протиправні дії щодо медиків та працівників системи екстреної медичної допомоги, які входять до складу бригади екстреної (швидкої) медичної допомоги, зокрема під час виникнення надзвичайних ситуацій та ліквідації їх наслідків.

Законопроект передбачає зміну Кримінального кодексу України (далі - ККУ) шляхом: зміни ст. 22 – включення у перелік потерпілих медичних та фармпрацівників від правопорушення, які обумовлюють настання кримінальної відповідальності за вчинення злочину особами від 14 до 16 років; доповнення ККУ статтями 348_2, 349_2, 350_1, що містять спеціальний склад правопорушень за вчинення проти медпрацівників та фармацевтів вбивства або замаху на вбивство, захоплення як заручника, погрози або насильства відповідно, а також передбачають настання кримінальної відповідальності.

В Київській міській профспілці працівників охорони здоров'я проведено круглий стіл на тему: "Права медичних працівників на захист від протиправних посягань на їх життя та здоров'я".

Учасники круглого столу дійшли висновку, що профілактика і протидія загрозам для безпеки лікаря - це фактор, який впливає також на якість і доступність надання медичної допомоги. Тому забезпечення безпеки життя та здоров'я медичних працівників під час виконання ними професійних обов'язків слід розглядати як одне з пріоритетних завдань держави.

Профспілка неоднозазово зверталась з пропозиціями щодо порушеного питання до Київської міської державної адміністрації.

Часто на медпрацівників та фармацевтів скоюють напади агресивні пацієнти (у стані алкогольного сп'яніння, під впливом наркотичних речовин, з психічними розладами, асоціальних осіб та ін.).

Одночасно повідомляємо, що в Києві збільшилась кількість випадків, коли хворі нападають на медиків із вимогою надати наркотичні препарати.

В деяких випадках бригада екстреної медичної допомоги виїжджає на місце події, тобто на місце скоєння злочину. Більше того, необхідно враховувати, що часом на момент приїзду навіть конфлікт не є вирішеним, і

фактично працівники швидкої допомоги прибувають на місце злочину раніше, ніж правоохоронці, потрапляючи в епіцентр подій, які можуть призвести до жахливих наслідків.

Акцентуємо Вашу увагу на тому, що фактично на сьогоднішній момент для захисту власних прав медичний працівник має звернутися до правоохоронних органів із заявою, має бути зареєстровано кримінальне провадження, людина має бути визнана потерпілою, справу необхідно довести до суду, має бути обвинувачення та судовий розгляд. Але суди перевантажені, в Україні триває судова реформа, яка призвела до неповної комплектації судів працівниками, судові засідання відкладаються, а за певних обставин — затягуються, і фактично потерпіла людина змушена довго ходити по судах, намагаючись добитися притягнення винуватих до відповідальності.

Згідно норм Закону України «Основи законодавства України про охорону здоров'я», кожен медик має право на належні умови професійної діяльності. Варто додати, що певні норми містяться в законах України «Про екстрену медичну допомогу» і «Про психіатричну допомогу». У першому з них законодавець виділяє виключно працівників, які включені до складу бригади екстреної медичної допомоги, при цьому виключаючи інших працівників цієї служби. У другому ж написано лише те, що медик має право на допомогу від представника Національної поліції під час надання психіатричної допомоги.

З одного боку, привілейоване становище працівників двох медичних напрямків, а з іншого — відсутній механізм реалізації цих прав, тому на сьогодні в запропонованому Комітетом законопроекті № 6311, вироблено правильний і чіткий підхід, адже мають бути внесені зміни не точково до кожного законопроекту, а в основи, де мають бути передбачені права та обов'язки держави на забезпечення гарантій при здійсненні професійної діяльності.

Щодо законопроекту № 6311, то по суті Національна поліція України стане виконувати охоронні послуги для медичних працівників під час надання ними медичної допомоги, але вона звертає увагу, що, по-перше, ці випадки не є систематичними, а по-друге, до основних завдань Національної поліції України відноситься забезпечення прав та свобод громадян, а переносити обов'язки нацполіції у площину фінансово-господарських операцій в цьому випадку взагалі недоречно. Тому необхідні відповідні зміни і до Закону України «Про Національну поліцію», якими буде забезпечено обов'язок поліції здійснювати супровід на першу ж вимогу медичного працівника.

Надавати допомогу хворому за будь-яких обставин - професійний обов'язок лікаря, за невиконання якого він несе кримінальну відповідальність. Тому гарантувати медикам особисту безпеку повинні закони та спеціальний правовий статус медичного працівника. Зараз факти нападу на медиків із застосуванням фізичної сили розглядаються правоохоронними органами без урахування того, що це відбувається під час виконання службових обов'язків.

Одним із важливих завдань держави є побудова спільного механізму взаємодії між тими, хто захищає українців, і тими, хто їх лікує та рятує життя.

Враховуючи вищевикладене є необхідність встановити пости охорони у всіх медичних закладах, особливо у стаціонарах та камери відео спостереження на входах до медичних закладів, всі бригади Центру екстреної медичної допомоги треба забезпечити кнопками для екстреного виклику правоохоронних органів, а не через диспетчерську службу (економія часу), з'явилася необхідність правового захисту медичних працівників на законодавчому рівні.

У зв'язку із цим ми пропонуємо підтримати зміни до Кодексу України про адміністративні правопорушення, Кримінального Кодексу України, Закону України "Основи законодавства України про охорону здоров'я", Закону України "Про екстрену медичну допомогу", що зазначені в проекті Закону України від 06.04.2017 № 6311 "Про внесення змін до деяких законодавчих актів України щодо забезпечення безпечних умов надання медичної допомоги" та до Закону України "Про Національну поліцію України".

Київський міський голова В. Кличко

ПОЯСНЮВАЛЬНА ЗАПИСКА
до проекту рішення Київської міської ради
«Про звернення Київської міської ради до Верховної Ради України щодо посилення кримінальної відповідальності по нападу на медичних працівників»

1. Обґрунтування необхідності прийняття рішення

Звернення Київської міської ради до Верховної Ради України щодо посилення кримінальної відповідальності по нападу на медичних працівників.

У травні 2013 року у місті Бориспіль Київської області відбулася трагедія, коли четверо чоловіків, перебуваючи в стані алкогольного сп'яніння, нанесли 9 ножових поранень лікареві приймального відділення лікарні, який надавав допомогу одному з них. У червні 2013 року у місті Львові під час надання бригадою екстреної медичної допомоги лікар та водій зазнали побиття з боку друзів потерпілого, які знаходилися в стані алкогольного сп'яніння, та отримали тілесні ушкодження різного ступеня тяжкості. У грудні 2015 року в селі Концево Ужгородського району троє осіб, озброєних залізною трубою, вилами та сокирою, здійснили напад на автомобіль екстреної медичної допомоги і серйозно пошкодили його, бригада дивом не постраждала. У серпні 2016 року у місті Житомирі відвідувач реанімаційного відділення лікарні побив завідувача відділення за недопущення в палату у стані алкогольного сп'яніння та без належного одягу.

Прикладом справжнього героїзму була робота медиків-професіоналів та волонтерів Євромайдану. Водночас вони під час виконання цієї роботи зазнали цинічно кричущих та безприкладно жорстоких нападів. У сутичках на Майдані постраждало не менше 15 медиків. Снайперів не зупиняли ані Червоний Хрест, ні білий халат. Безпрецедентно-нелюдськими стали факти розгрому медичних пунктів каральними підрозділами. Вражає доля медика-волонтера Олесі Жуковської, яка стала відома усьому світові. Куля снайпера пройшла крізь її шию, коли вона допомагала пораненому.

Особливості професійної діяльності медичних та фармацевтичних працівників включають підвищений ризик піддатися нападу в ході погіршення криміногенної ситуації в країні. За даними Міністерства внутрішніх справ України, протягом лише 2002-2012 років в Україні було зареєстровано 192 злочини, учинені проти життя і здоров'я медичних працівників при виконанні ними службових обов'язків, у тому числі 10 убивств, 5 умисних тяжких тілесних ушкоджень, 74 умисних середньої тяжкості тілесних ушкоджень, 1 катування, 8 погроз убивством.

Згідно з офіційними даними за період 2013–2017 рр., загальна кількість зареєстрованих в Україні протиправних посягань на життя та здоров'я працівників лише системи екстреної медичної допомоги становила 543 випадки, два з них призвели до інвалідизації, а три — до летального кінця.

Тільки у місті Києві в період з 2010 по 2017 роки скоєно 99 нападів (з них за 2017 рік - 10 нападів) на бригади екстреної медичної допомоги, постраждали 73 працівника і 15 одиниць медичного транспорту.

Але це лише офіційно зафіксовані випадки, проте є всі підстави вважати, що таких ситуацій у нашій країні набагато більше. Як свідчить практика, у разі отримання легких тілесних ушкоджень медичні працівники не завжди звертаються до правоохоронних органів, зазвичай посилаючись на відсутність часу або коштів на отримання належної правової допомоги та захисту власних прав.

Станом на 2018 р. не всі бригади екстреної медичної допомоги мають можливість невідкладно передати тривожний сигнал щодо небезпеки диспетчеру або в поліцію — таку можливість мають лише там, де створено центральні оперативні диспетчерські з програмно-апаратним комплексом.

В усіх інших ситуаціях відбувається значна затримка у передачі інформації від бригади екстреної медичної допомоги до працівників правоохоронних органів, і, як наслідок, реагування на такі випадки відбувається несвоєчасно.

Законодавче врегулювання кримінальної відповідальності за посягання на життя, здоров'я медичних та фармацевтичних працівників та інші злочини, спрямовані на перешкоджання здійснення вказаними працівниками своєї професійної діяльності, є актуальним та важливим завданням.

Є доцільними зміни до Закону України «Основи законодавства України про охорону здоров'я» щодо забезпечення безпечних умов надання медичної допомоги, а саме:

1. Медична допомога надається у безпечних умовах з додержанням прав і законних інтересів пацієнта.

2. Під час надання медичної допомоги медичні працівники, фізичні особи — підприємці, які провадять господарську діяльність з медичної практики, та працівники системи екстреної медичної допомоги, які входять до складу бригади екстреної (швидкої) медичної допомоги, мають право на безпечні умови надання медичної допомоги, вжиття заходів, спрямованих на усунення загроз для життя та здоров'я, захист від протиправного посягання на життя та здоров'я.

3. Медичний працівник, фізична особа — підприємець, яка провадить господарську діяльність з медичної практики, та працівник системи екстреної медичної допомоги, який входить до складу бригади екстреної (швидкої) медичної допомоги, за зверненням має право на здійснення супроводу працівниками Національної поліції України для забезпечення безпечних умов надання медичної допомоги.

4. Порядок забезпечення безпечних умов надання медичної допомоги встановлюється Кабінетом Міністрів України.

Окрім цього, необхідно внести такі доповнення до статті 11 Закону України «Про екстрену медичну допомогу»: «Працівник системи екстреної медичної допомоги, який входить до складу бригади екстреної (швидкої) медичної допомоги, під час надання екстреної медичної допомоги має право на захист від протиправного посягання на своє життя та здоров'я, а також на безпечні умови надання екстреної медичної допомоги відповідно до законодавства».

Дуже прикро, але непоодинокими є випадки створення перешкод працівникам системи екстреної медичної допомоги з боку родичів або близьких пацієнта, які вважають, що медична допомога надана неправильно чи не в повному обсязі, тому, є необхідність розглянути питання щодо встановлення кримінальної відповідальності фізичних осіб за протиправні дії, а саме погрози, нанесення тілесних ушкоджень різного ступеня тяжкості, посягання на життя, захоплення в заручники медичного працівника під час надання медичної допомоги.

Нововведення покликані створити правові умови для посилення відповідальності осіб за вчинення протиправних дій щодо медпрацівників та фармацевтів під час професійної діяльності. Медичні працівники часто стають жертвами побиття, погроз, а то й вбивства. Медпрацівники зазнають вищий, ніж у пересічного громадянина, ризик нападу.

Особливо гостро питання захисту медпрацівників постало у зв'язку із погіршенням криміногенної ситуації в країні на тлі економічної кризи, проведення АТО, а також масового переселення людей з окупованих територій країни. Досі законодавчий акт не встановлював кримінальної відповідальності за посягання на життя і здоров'я медпрацівників та фармацевтів, захоплення їх у заручники, погрозу або завдання їм тілесних пошкоджень під час виконання службових обов'язків. Тому правове врегулювання цього питання має пріоритетне значення.

2. Цілі та завдання прийняття рішення

Цілями та завдання прийняття даного проекту рішення є необхідність удосконалення законодавства щодо забезпечення безпечних умов надання медичної допомоги як дієвого механізму правового регулювання для безпеки медичних працівників під час надання медичної допомоги.

3. Загальна характеристика та основні положення проекту рішення

Проект рішення передбачає:

- направлення звернення Київської міської ради до Верховної Ради України щодо посилення кримінальної відповідальності по нападу на медичних працівників, згідно з додатком до цього рішення;
- офіційне оприлюднення цього рішення в газеті Київської міської ради «Хрещатик»;
- покладення контролю за виконанням цього рішення на постійну комісію Київської міської ради з питань охорони здоров'я та соціального захисту.

4. Стан нормативно-правової бази у даній сфері правового регулювання

Дана сфера суспільних відносин врегульована статтями 19, 22, 49, 92 Конституції України, статтею 32 Закону України «Про місцеве самоврядування в Україні», статтями 89, 90, 103 Бюджетного кодексу України, Кодексом України

про адміністративні правопорушення, Кримінальним Кодексом України, Законом України "Основи законодавства України про охорону здоров'я", затвердженим від 19.11.1992 року № 2801-XII, Законом України "Про екстрену медичну допомогу".

5. Фінансово-економічне обґрунтування

Виконання даного проекту рішення не передбачає додаткове витрачання коштів місцевого бюджету.

6. Прогноз соціально-економічних та інших наслідків прийняття проекту рішення

Прийняття даного проекту рішення сприятиме прийняттю проекту Закону України від 06.04.2017 № 6311 "Про внесення змін до деяких законодавчих актів України щодо забезпечення безпечних умов надання медичної допомоги", яким пропонується:

надати медикам (за їх зверненням) супровід поліції;

посилити адміністративну та кримінальну відповідальність за протиправні дії щодо медиків та працівників системи екстреної медичної допомоги, які входять до складу бригади екстреної (швидкої) медичної допомоги., зокрема під час виникнення надзвичайних ситуацій та ліквідації їх наслідків.

7. Суб'єкти подання проекту рішення

Суб'єктами подання даного проекту рішення є депутати Київської міської ради VIII скликання, член депутатської фракції «Всеукраїнське об'єднання «Свобода» у Київській міській раді Гелевей Олег Іванович.

8. Доповідачі на пленарному засіданні

Доповідач на пленарному засіданні сесії Київської міської ради – депутат Київської міської ради VIII скликання, член депутатської фракції «Всеукраїнське об'єднання «Свобода» у Київській міській раді Гелевей Олег Іванович.

Депутат Київської міської ради **Олег Гелевей**

Заступник міського голови –
секретар Київської міської ради

Гелевею О.І.
Слончаку В.В.

Прошу розглянути проект рішення від 25.06.2018 №08/231- 2128/ПР в установленому порядку.

Пихтіній О.М.

Для контролю за проходженням та тиражування.

Лазор Л.В.
Юнаковій С.М.
Поворознику М.Ю. – до відома

В.ПРОКОПІВ

"25" червня 2018 року
№ 08/231 – 2128/ПР

08/231-2128/ПР
25.06.2018

ДЕПУТАТ

КИЇВСЬКОЇ МІСЬКОЇ РАДИ VIII СКЛИКАННЯ

"25" червня 2018 р. № 08/279/08/159-436

Заступнику Київського міського голови —
Секретарю Київської міської ради
Прокопіву В. В.

Шановний Володимире Володимировичу!

Відповідно до ст. 26 Регламенту Київської міської ради, прошу Вас надати доручення розглянути проект рішення «Про звернення Київської міської ради до Верховної Ради України щодо посилення кримінальної відповідальності по нападу на медичних працівників» на засіданні постійної комісії Київської міської ради з питань охорони здоров'я та соціального захисту.

Додатки:

1. Проект рішення «Про звернення Київської міської ради до Верховної Ради України щодо посилення кримінальної відповідальності по нападу на медичних працівників» в 1 прим. на 5 арк.
2. Пояснювальна записка до проекту рішення в 1 прим. на 4 арк.
3. Електронна версія зазначених документів.

Депутат Київської міської ради **Олег Гелевей**

08/231-2114/пр
21.06.2018
3.

КИЇВСЬКА МІСЬКА РАДА

VI СЕСІЯ VIII СКЛИКАННЯ

РІШЕННЯ

_____№_____

Проект

Про створення інформаційно-аналітичної системи «Електронний рецепт міста Києва»

Відповідно до Основ законодавства України про охорону здоров'я, законів України «Про місцеве самоврядування в Україні», «Про інформацію», «Про захист інформації в інформаційно-телекомунікаційних системах», Концепції розвитку електронного урядування в Україні, схваленої розпорядженням Кабінету Міністрів України від 20 вересня 2017 року № 649-р, наказу Міністерства охорони здоров'я України від 19 липня 2005 року № 360 «Про затвердження Правил виписування рецептів на лікарські засоби і вироби медичного призначення, Порядку відпуску лікарських засобів і виробів медичного призначення з аптек та їх структурних підрозділів, Інструкції про порядок зберігання, обліку та знищення рецептурних бланків», зареєстрованого в Міністерстві юстиції України 20 липня 2005 року за № 782/11062, враховуючи рішення Київської міської ради від 02 липня 2015 року № 654/1518 «Про затвердження Комплексної міської цільової програми «Електронна столиця» на 2015–2018 роки», з метою забезпечення прав територіальної громади міста Києва на вільний доступ до отримання ліків за рецептами, Київська міська рада

ВИРІШИЛА:

1. Створити інформаційно-аналітичну систему «Електронний рецепт міста Києва» (далі – ІАС «Е-рецепт»).

2. Визначити:

2.1. Департамент охорони здоров'я виконавчого органу Київської міської ради (Київської міської державної адміністрації) – розпорядником ІАС «Е-рецепт».

2.2. Комунальне підприємство «Головний інформаційно-обчислювальний центр» – адміністратором ІАС «Е-рецепт».

3. Департаменту охорони здоров'я виконавчого органу Київської міської ради (Київської міської державної адміністрації):

3.1. Протягом одного місяця з дня набрання чинності цим рішенням розробити технічні вимоги на створення ІТС «Е-рецепт» міста Києва.

3.2. Протягом трьох місяців з дня набрання чинності цим рішенням розробити та подати у встановленому порядку на затвердження Київській міській раді Положення про ІАС «Е-рецепт».

4. Виконавчому органу Київської міської ради (Київській міській державній адміністрації):

4.1. Протягом одного місяця з дня набрання чинності цим рішенням здійснити організаційно-правові заходи, пов'язані з реалізацією цього рішення.

4.2. Протягом одного місяця з дня набрання чинності цим рішенням привести свої нормативно-правові акти у відповідність до цього рішення.

4.3. При підготовці проекту рішення про внесення змін до бюджету міста Києва на 2018 рік, а також формуванні бюджету міста Києва на 2019 рік та наступні роки передбачити фінансування на створення, впровадження та супроводження ІАС «Е-рецепт» за рахунок коштів Комплексної міської цільової програми «Електронна столиця» на 2015–2018 роки та Комплексної міської цільової програми «Електронна столиця» на 2019–2021 роки відповідно.

5. Оприлюднити це рішення в газеті Київської міської ради "Хрещатик".

6. Контроль за виконанням цього рішення покласти на постійну комісію Київської міської ради з питань охорони здоров'я та соціального захисту.

Київський міський голова **В. Кличко**

ПОДАННЯ:

Депутат Київської міської ради,
член депутатської фракції
«Об'єднання «Самопоміч»
у Київській міській раді Ю.М. Лобан

ПОГОДЖЕНО:

Постійна комісія Київської міської ради
з питань охорони здоров'я та соціального
захисту

Голова О. Гелевей

Секретар Ю. Лобан

Постійна комісія Київської міської ради
з питань бюджету та соціально-економічного
розвитку

Голова А. Странніков

Секретар Г. Ясинський

Начальник управління правового
забезпечення діяльності
Київської міської ради В. Слончак

ПОЯСНЮВАЛЬНА ЗАПИСКА

до проекту рішення Київської міської ради «**Про створення інформаційно-аналітичної системи «Електронний рецепт міста Києва»**

1. Обґрунтування необхідності прийняття рішення

Проект рішення підготовлено відповідно до викликів і реалій, які нам диктує сьогодення в сфері охорони здоров'я та в аспекті необхідності запровадження медичної реформи на всіх рівнях, яка успішно стартувала наприкінці 2017 року. Так, однією з новел медичної реформи є запровадження телекомунікаційної форми роботи медустанов і медичних працівників – так званої телемедицини, яка включає в себе, зокрема, і необхідність запровадження електронного рецепта.

На сьогодні питання виписування електронних рецептів врегульовано Правилами виписування рецептів на лікарські засоби і вироби медичного призначення, затвердженими наказом Міністерства охорони здоров'я України від 19.07.2005 р. № 360. Зокрема, у абзаці 3 пункту 1.6 Правил вказано, що рецепти форми № 1 (ф-1) (крім випадків призначення наркотичних (психотропних) лікарських засобів на спеціальному рецептурному бланку форми № 3 (ф-3)) можуть виписуватись у формі електронного документа – **електронного рецепта**. Електронний рецепт створюється, зберігається та передається через **інформаційну (інформаційно-телекомунікаційну) систему**, доступ до якої надається уповноваженим особам суб'єкта господарювання, що здійснюють виписування електронного рецепта, та уповноваженим особам суб'єкта господарювання, що здійснюють відпуск лікарського засобу за електронним рецептом відповідно до вимог чинного законодавства у сфері електронного документообігу, електронного цифрового підпису та захисту інформації в інформаційно-телекомунікаційних системах.

Основними перевагами електронного рецепта є усунення необхідності ручного виписування рецептів лікарем (незрозумілий почерк, недостатня кваліфікація лікаря, випадкові помилки, економія робочого часу тощо), пришвидшення доставки рецептів у аптеку, контроль за відпуском і оплатою пільгових рецептів, оперативний збір інформації про обіг лікарських засобів.

Електронне призначення ліків — порівняно новий напрямок у світовій фармації, який довів, що в такий спосіб пацієнти можуть ефективно економити кошти та дієво захистити себе від лікарських помилок. Наприклад, у 2003 р. в **США** вимоги щодо системи електронних призначень ліків були вперше внесені до Закону про модернізацію медичної допомоги Medicare (MMA), у 2006 р. були затверджені стандартні вимоги до електронних рецептів і правила їх оформлення, які були узаконені в 2009 р. Фармакоекономічне оцінювання впровадження електронних рецептів, проведене в цей період, показало, що дана комп'ютерна система, дозволяючи лікарям обирати ліки нижчої вартості, змінювати брендові препарати на генерики тощо, щорічно економить 845 тис. доларів США на 100 тис. пацієнтів. Із 17,4 млн досліджених рецептів 212 тис. були електронними. Досвід **Швеції** свідчить, що за 2008 р. економічна вигода від виписування електронних рецептів становила 95 млн. євро, а кількість помилок при призначенні й дозуванні ліків зменшилась на 15%.

Більше того, Всесвітня організація охорони здоров'я та Міжнародна фармацевтична федерація в спільній настанові «Належна аптечна практика: Стандарти якості аптечних послуг. Настанова ВООЗ/МФФ (WHO/FIP), 2011» вказали на доцільність використання в світовій практиці поряд із традиційними й електронних рецептів.

Законодавство України також на концептуальному та стратегічному рівні встановлює необхідність запровадження електронної медицини. Зокрема, **Стратегією розвитку інформаційного суспільства в Україні**, схваленої розпорядженням Кабінету Міністрів України від 15.05.2013 р. № 386-р вводиться поняття «електронної медицини» та вказується, що основними напрямами діяльності в галузі розвитку е-медицини є впровадження автоматизованих інформаційних галузевих систем, які, зокрема, дають змогу перейти до ведення медичної документації в електронному вигляді та створення загальнодоступних електронних медичних ресурсів. **Концепція розвитку електронного урядування в Україні**, схвалена розпорядженням Кабінету Міністрів України від 20.09.2017 р. № 649-р, також як один із інструментів підтримки пріоритетних реформ називає необхідність запровадження електронного рецепту.

Влада столиці ще з 2015 року заявляла про свої наміри перевести комунальну медицину в електронну площину, проте практична реалізація цього процесу була неможливою через перепони, створені нормативно-правовими актами вищого рівня, які на сьогодні, очевидно, усунені. Якщо говорити про київські муніципальні нормативно-правові акти, то столиця зі свого боку ухвалила всі потрібні рішення для впровадження електронної медицини в комунальному секторі, а саме:

1. Комплексною міською цільовою програмою «Електронна столиця» на 2015-2018 рр., затвердженою рішенням Київської міської ради від 02.07.2015 р. № 654/1518, передбачено створення інформаційно-аналітичної системи «Електронна медицина» та впровадження електронного рецепта, на що передбачено фінансування.
2. Також, сьогодні в місті Києві розроблена Концепція пілотного проекту «Електронний рецепт» у рамках інформаційно-телекомунікаційної системи «Картка киянина», складовою якої є так званий «Медичний модуль», який дає можливість користуватися Електронною реєстратурою для запису на прийом до лікарів, робити необхідні аналізи в лабораторіях-партнерах проекту зі знижкою чи з нарахуванням бонусів по «Картці киянина», **у перспективі – отримувати електронний рецепт** і купувати ліки зі знижкою в мережах аптек-партнерів.

Для того, щоб розпочати процес реального впровадження електронного рецепту, Київська міська рада має прийняти рішення, яке пропонується, для запуску роботи виконавчої влади по реалізації цього питання.

2. Мета та завдання прийняття рішення

Метою прийняття рішення є забезпечення прав територіальної громади міста Києва на вільний доступ до отримання ліків за рецептами шляхом використання сучасних інформаційно-комунікаційних технологій.

3. Загальна характеристики та основні положення проекту рішення

Проект рішення складається з дев'яти пунктів, якими передбачено:

- створення інформаційної (інформаційно-телекомунікаційної) системи «Електронний рецепт» міста Києва.

- надання доручення Департаменту охорони здоров'я виконавчого органу Київської міської ради (Київської міської державної адміністрації) протягом трьох місяців із дня набрання чинності цим рішенням розробити та подати на затвердження Київській міській раді Положення про ІТС «Е-рецепт» міста Києва.

- визначення комунального підприємство «Головний інформаційно-обчислювальний центр» адміністратором системи та адміністратором безпеки системи.

- визначення Департаменту охорони здоров'я виконавчого органу Київської міської ради (Київської міської державної адміністрації) контент-адміністратором системи.

- надання доручення виконавчому органу Київської міської ради (Київській міській державній адміністрації) при підготовці проекту рішення про внесення змін до бюджету міста Києва на 2018 рік передбачити фінансування на розробку та впровадження ІТС «Е-рецепт» міста Києва в межах обсягу видатків, передбачених Комплексною міською цільовою програмою «Електронна столиця» на 2015-2018 роки, затвердженою рішенням Київської міської ради від 02 липня 2015 року № 654/1518.

- надання доручення Департаменту охорони здоров'я виконавчого органу Київської міської ради (Київської міської державної адміністрації) протягом одного місяця з дня набрання чинності цим рішенням розробити технічне завдання на ІТС «Е-рецепт» міста Києва.

- надання доручення виконавчому органу Київської міської ради (Київській міській державній адміністрації) протягом одного місяця з дня набрання чинності цим рішенням здійснити організаційно-правові заходи, пов'язані з реалізацією цього рішення та привести свої нормативно-правові акти у відповідність до цього рішення.

- оприлюднення цього рішення в газеті Київської міської ради "Хрещатик".

- набрання чинності рішенням із дня його офіційного оприлюднення.

- встановлення контролю за виконанням цього рішення на постійну комісію Київради з питань охорони здоров'я та соціального захисту.

4. Стан нормативно-правової бази в даній сфері правового регулювання

Закон України «Основи законодавства України про охорону здоров'я»;

Закон України «Про місцеве самоврядування в Україні»;

Закон України «Про інформацію»;

Закон України «Про захист інформації в інформаційно-телекомунікаційних системах»;

Концепція розвитку електронного урядування в Україні, схвалена розпорядженням Кабінету Міністрів України від 20 вересня 2017 року № 649-р;

Правила виписування рецептів на лікарські засоби і вироби медичного призначення, затверджені наказом Міністерства охорони здоров'я України від 19.07.2005 року № 360;

рішення Київської міської ради від 02 липня 2015 року № 654/1518 «Про затвердження Комплексної міської цільової програми «Електронна столиця» на 2015 - 2018 роки».

5. Фінансово-економічне обґрунтування

Реалізація положень, передбачених проектом рішення, передбачає додаткове фінансування з бюджету міста Києва, яке буде здійснюватися, зокрема, у межах видатків, передбачених Комплексною міською цільовою програмою «Електронна столиця» на 2015 - 2018 роки.

6. Прогноз соціально-економічних та інших наслідків прийняття рішення

Прийняття рішення дозволить забезпечити право територіальної громади міста Києва на вільний доступ до отримання ліків за рецептами шляхом використання сучасних інформаційно-комунікаційних технологій.

7. Суб'єкт подання проекту рішення

Суб'єктом подання проекту рішення є депутат Київської міської ради, член депутатської фракції «Об'єднання «Самопоміч» у Київській міській раді – Лобан Юлія Михайлівна.

Доповідач на пленарному засіданні сесії Київської міської ради – депутат Київської міської ради, член депутатської фракції «Об'єднання «Самопоміч» у Київраді Лобан Юлія Михайлівна.

Депутат Київської міської ради,
член депутатської фракції
«Об'єднання «Самопоміч»
у Київській міській раді Ю.М. Лобан

Заступник міського голови –
секретар Київської міської ради

Гелевею О.І.
Страннікову А.М.
Слончаку В.В.

Прошу розглянути проект рішення від 21.06.2018 №08/231- 2114/ПР в установленому порядку.

Пихтіній О.М.

Для контролю за проходженням та тиражування.

Лазор Л.В.
Юнаковій С.М.
Поворознику М.Ю. – до відома

В.ПРОКОПІВ

"21" червня 2018 року
№ 08/231 – 2114/ПР

08/231-2114/ПР
21.06.2018

ДЕПУТАТ

КИЇВСЬКОЇ МІСЬКОЇ РАДИ VIII СКЛИКАННЯ

"21" Червня 2018 р. № 08/279/08/037-1127

Заступнику міського голови -
секретарю Київради
Прокопіву В.В.
адреса: 01044, м. Київ,
вул. Хрещатик, 36

Шановний Володимире Володимировичу!

Відповідно до статті 19 Закону України «Про статус депутатів місцевих рад», статті 26 Регламенту Київської міської ради, затвердженого рішенням Київської міської ради від 07 липня 2016 року № 579/579, прошу надати доручення відповідним структурним підрозділам Київської міської ради розглянути в установленому Регламентом Київради порядку проект рішення «Про створення інформаційної (інформаційно-телекомунаційної) системи «Електронний рецепт» міста Києва».

Додатки:
- проект рішення Київської міської ради «Про створення інформаційної (інформаційно-телекомунікаційної) системи «Електронний рецепт» міста Києва»;
- пояснювальна записка до проекту рішення.

З повагою,

Депутат Київської міської ради,
член депутатської фракції
«Об'єднання «Самопоміч»
у Київській міській раді Ю.М. Лобан

Вик.: Барсукова М.
Тел.: 093-022-28-28

08/231-2157/ПР
25.06.2018

4.

КИЇВСЬКА МІСЬКА РАДА

VIсесія VIII скликання

РІШЕННЯ

_____№_____ ПРОЕКТ

Про внесення змін до рішення Київської міської ради від 03 березня 2016 року № 116/116 «Про затвердження міської цільової програми «Турбота. Назустріч киянам» на 2016 - 2018 роки»

Відповідно до пункту 22 частини першої статті 26 Закону України «Про місцеве самоврядування в Україні», з метою забезпечення подальшого соціального захисту окремих категорій малозахищених верств населення міста Києва, Київська міська рада вирішила:

1. У підпункті 5.2, абзаці третьому підпункту 5.4 пункту 5 рішення Київської міської ради від 03 березня 2016 року № 116/116 «Про затвердження міської цільової програми «Турбота. Назустріч киянам» на 2016 - 2018 роки» слова та цифри «01 липня 2018 року» замінити словами та цифрами «01 квітня 2019 року».

2. Офіційно оприлюднити це рішення у газеті Київської міської ради «Хрещатик».

3. Контроль за виконанням цього рішення покласти на постійну комісію Київської міської ради з питань охорони здоров'я та соціального захисту.

Київський міський голова В. Кличко

Подання:

Заступник голови Д. Давтян

Директор Департаменту транспортної інфраструктури С. Симонов

Завідувач сектору правового забезпечення Т. Єсик

Погоджено:

Перший заступник голови М. Поворозник

Перший заст.
Директор Департаменту фінансів В. Репік
25.06.2018

Директор Департаменту інформаційно-комунікаційних технологій Ю.Назаров

В.о. Директор Департаменту соціальної політики Ю. Крикунов
22.06.2018 С. Чіпченко

Заступник керівника апарату – начальник юридичного управління Л. Верес

Виконувач обов'язків керівника апарату Л. Верес

Постійна комісія Київради з питань охорони здоров'я та соціального захисту

Голова О. Гелевей

Секретар Ю. Лобан

Постійна комісія Київради з питань бюджету та соціально-економічного розвитку

Голова А. Странніков

Секретар Г. Ясинський

Начальник управління правового забезпечення діяльності Київської міської ради В. Слончак

ПОЯСНЮВАЛЬНА ЗАПИСКА
до проекту рішення Київської міської ради
«Про внесення змін до рішення Київської міської ради від 03 березня 2016 року № 116/116 «Про затвердження міської цільової програми «Турбота. Назустріч киянам» на 2016 - 2018 роки»

1. Обґрунтування необхідності прийняття рішення.

Впровадження у місті системи оплати проїзду та обліку пасажирів у наземному міському пасажирському транспорті, а також реалізації можливості безоплатного проїзду у наземному міському пасажирському транспорті потребує подовження термінів виконання.

Звертаємо увагу, що станом на сьогодні у наземному міському пасажирському транспорті загального користування відсутні необхідні технічні засоби фіксації та контролю права на пільги, що надає «Картка киянина», а також відсутня інфраструктура по збору та обробці даних по поїздкам за цими картками, таким чином надання права безоплатного проїзду у пасажирському транспорті загального користування виключно на підставі «Картки киянина» можливо не раніше впровадження автоматизованої системи оплати проїзду та обліку пасажирів в міському пасажирському транспорті у місті Києві (далі – АСОП).

Для наземного громадського транспорту необхідно оснастити весь рухомий склад підприємства та турнікети на зарежимлених станціях швидкісного трамваю, міської електрички та фунікулеру валідаторами для зчитування електронних квитків для проїзду на транспорті, в тому числі і карток киянина, створити центр обробки даних, розгорнути інформаційну мережеву інфраструктуру для передачі даних про оплату проїзду, тощо.

Відповідно до вимог Закону України «Про публічні закупівлі» КП «Київпастранс» провело відкриті торги, через офіційний портал «ProZorro», на закупівлю «Електронного обладнання» код 31710000-6 за ДК 021:2015 (технічні засоби Автоматизованої системи оплати проїзду з інстальованим програмним забезпеченням та їх монтаж).

Аукціон (розкриття тендерних пропозицій) завершився 23.10.2017 о 12:20. Відповідно до протоколу розкриття, учасник ТОВ «АМРІТА КОМПЛЕКСНІ РІШЕННЯ» став переможцем, як такий, що подав найнижчу вартість – 365 002 368,00 грн.

На даний час прийнято рішення укласти угоду з переможцем аукціону ТОВ «АМРІТА КОМПЛЕКСНІ РІШЕННЯ».

Разом з тим, на сьогодні Департаментом інформаційно-комунікаційних технологій виконавчого органу Київської міської ради (Київської міської державної адміністрації) розроблено проект розпорядження «Про затвердження порядку функціонування автоматизованої системи обліку оплати проїзду в міському пасажирському транспорті міста Києва незалежно від форм власності» (910-пр), який проходить погодження відповідно до Регламенту виконавчого органу Київської міської ради (Київської міської державної адміністрації), затвердженого розпорядженням виконавчого органу Київської

міської ради (Київської міської державної адміністрації) від 08 жовтня 2013 року № 1810.

Листом від 21.06.2018 № 075-1777 Департамент інформаційно-комунікаційних технологій виконавчого органу Київської міської ради (Київської міської державної адміністрації) надав орієнтовний План впровадження автоматизованої системи обліку оплати проїзду в міському пасажирському транспорті міста Києва незалежно від форм власності, відповідно до якого орієнтовний термін промислової експлуатації АСОП – 01.11.2018.

Ураховуючи наведене, та ризик несвоєчасного виконання вказаного вище плану, існує необхідність внесення змін до рішення Київської міської ради «Про внесення змін до рішення Київської міської ради від 03 березня 2016 року № 116/116 «Про затвердження міської цільової програми «Турбота. Назустріч киянам» на 2016 - 2018 роки» в частині подовження строків впровадження «Картки киянина» до 01 квітня 2019 року.

2. Мета і шляхи її досягнення.

Метою цього проекту рішення є подовження термінів впровадження «Картки киянина».

3. Правові аспекти.

Проект рішення Київської міської ради «Про внесення змін до рішення Київської міської ради від 03 березня 2016 року № 116/116 «Про затвердження міської цільової програми «Турбота. Назустріч киянам» на 2016 - 2018 роки» розроблено відповідно до Закону України «Про місцеве самоврядування в Україні», рішення Київської міської ради від 03 березня 2016 року № 116/116 «Про затвердження міської цільової програми «Турбота. Назустріч киянам» на 2016 - 2018 роки.

4. Фінансово-економічне обґрунтування.

Реалізація проекту рішення не потребує залучення коштів з бюджету м. Києва.

5. Позиція заінтересованих органів.

Проект рішення Київської міської ради «Про внесення змін до деяких рішень Київської міської ради» стосується Департаменту соціальної політики виконавчого органу Київської міської ради (Київської міської державної адміністрації), опрацьовуватиметься та узгоджуватиметься з усіма необхідними структурними підрозділами виконавчого органу Київської міської ради (Київської міської державної адміністрації) та постійними Комісіями Київської міської ради.

6. Регіональний аспект.

Проект рішення Київської міської ради «Про затвердження міської цільової програми «Турбота. Назустріч киянам» на 2016 - 2018 роки» не стосується питання розвитку адміністративно - територіальної одиниці.

7. Громадське обговорення.

Проект розпорядження не потребує громадського обговорення.

8. Прогноз результатів.

Прийняття рішення сприятиме реалізації державної політики соціального захисту населення, вирішення невідкладних питань матеріального-технічного, та соціально-побутового обслуговування громадян міста Києва, які потребують соціальної допомоги і підтримки.

9. Доповідач.

На засіданнях постійних комісій Київради та на пленарних засіданнях Київради проект рішення буде представляти Директор Департаменту транспортної інфраструктури виконавчого органу Київської міської ради (Київської міської державної адміністрації) Симонов Сергій Анатолійович.

Директор Департаменту
транспортної інфраструктури С. Симонов

ПОРІВНЯЛЬНА ТАБЛИЦЯ
до проекту рішення Київської міської ради «Про внесення змін до рішення Київської міської ради від 03 березня 2016 року № 116/116 «Про затвердження міської цільової програми «Турбота. Назустріч киянам» на 2016 - 2018 роки»

Рішення Київської міської ради від 03 березня 2016 року № 116/116 «Про затвердження міської цільової програми «Турбота. Назустріч киянам» на 2016 - 2018 роки» (чинна редакція)	**Редакція із запропонованими змінами**
5.2. У наземному пасажирському транспорті загального користування, який працює у звичайному режимі руху, надається особам, зазначеним у пункті 4 цього рішення (крім учнів (вихованців) загальноосвітніх навчальних закладів денної форми навчання та непрацюючих працездатних осіб, які здійснюють догляд за інвалідом I групи, дитиною-інвалідом або за престарілим, який досяг 80-річного віку), на підставі посвідчення до 01 липня 2018 року, а з 01 липня 2018 року виключно за «Карткою киянина».	5.2. У наземному пасажирському транспорті загального користування, який працює у звичайному режимі руху, надається особам, зазначеним у пункті 4 цього рішення (крім учнів (вихованців) загальноосвітніх навчальних закладів денної форми навчання та непрацюючих працездатних осіб, які здійснюють догляд за інвалідом I групи, дитиною-інвалідом або за престарілим, який досяг 80-річного віку), на підставі посвідчення до **01 квітня 2019 року**, а з **01 квітня 2019 року** виключно за «Карткою киянина».
5.4. Непрацюючим працездатним особам, які здійснюють догляд за інвалідом I групи, дитиною-інвалідом або за престарілим, який досяг 80-річного віку: в Київському метрополітені до 01 грудня 2017 року на підставі довідки про отримання компенсаційної виплати або про отримання компенсації фізичним особам, які надають соціальні послуги, що видаються управліннями праці та соціального захисту населення районних в місті Києві державних адміністрацій, та документа, який посвідчує особу, або «Картки киянина», з 01 грудня 2017 року - виключно на підставі «Картки киянина»; у наземному пасажирському транспорті загального користування, який працює у звичайному режимі руху, надається на підставі довідки про отримання	5.4. Непрацюючим працездатним особам, які здійснюють догляд за інвалідом I групи, дитиною-інвалідом або за престарілим, який досяг 80-річного віку: в Київському метрополітені до 01 грудня 2017 року на підставі довідки про отримання компенсаційної виплати або про отримання компенсації фізичним особам, які надають соціальні послуги, що видаються управліннями праці та соціального захисту населення районних в місті Києві державних адміністрацій, та документа, який посвідчує особу, або «Картки киянина», з 01 грудня 2017 року - виключно на підставі «Картки киянина»; у наземному пасажирському транспорті загального

компенсаційної виплати або про отримання компенсації фізичним особам, які надають соціальні послуги, що видаються управліннями праці та соціального захисту населення районних в місті Києві державних адміністрацій, та документа, який посвідчує особу до 01 липня 2018 року, а з 01 липня 2018 року виключно за «Карткою киянина».	користування, який працює у звичайному режимі руху, надається на підставі довідки про отримання компенсаційної виплати або про отримання компенсації фізичним особам, які надають соціальні послуги, що видаються управліннями праці та соціального захисту населення районних в місті Києві державних адміністрацій, та документа, який посвідчує особу до **01 квітня 2019 року**, а з **01 квітня 2019 року** виключно за «Карткою киянина».

Директор Департаменту
транспортної інфраструктури

С. Симонов

4. Надати право безоплатного проїзду у наземному пасажирському транспорті загального користування, який працює у звичайному режимі руху, громадянам України, місце проживання яких зареєстроване у місті Києві, та особам, взятим у місті Києві на облік осіб, які переміщуються з тимчасово окупованої території України, районів проведення антитерористичної операції та населених пунктів, розташованих на лінії зіткнення, які не мають права на безоплатний проїзд у наземному пасажирському транспорті загального користування, який працює у звичайному режимі руху, згідно з законодавством України та належать до таких категорій:

- особи, які мають особливі заслуги перед Батьківщиною, які не є пенсіонерами за віком;

- особи, які мають особливі трудові заслуги перед Батьківщиною, які не є пенсіонерами за віком;

- непрацюючі працездатні особи, які здійснюють догляд за інвалідом I групи, дитиною-інвалідом або за престарілим, який досяг 80-річного віку;

- учасники війни, які не є пенсіонерами за віком;

- члени сім'ї загиблого (померлого) ветерана війни, які не є пенсіонерами за віком;

- батьки багатодітної сім'ї;

- учні (вихованці) загальноосвітніх навчальних закладів денної форми навчання.

5. Встановити, що право безоплатного проїзду:

5.1. В Київському метрополітені надається особам, зазначеним у пункті 3 цього рішення (крім учнів (вихованців) загальноосвітніх навчальних закладів денної форми навчання та непрацюючих працездатних осіб, які здійснюють догляд за інвалідом I групи, дитиною-інвалідом або за престарілим, який досяг 80-річного віку), до 01 грудня 2017 року на підставі посвідчення, або "Картки киянина", з 01 грудня 2017 року - виключно на підставі "Картки киянина".

(підпункт 5.1 пункту 5 у редакції рішення
Київської міської ради від 14.04.2016 р. N 320/320,
із змінами, внесеними згідно з рішеннями
Київської міської ради від 15.09.2016 р. N 4/1008,
від 16.03.2017 р. N 11/2233)

5.2. У наземному пасажирському транспорті загального користування, який працює у звичайному режимі руху, надається особам, зазначеним у пункті 4 цього рішення (крім учнів (вихованців) загальноосвітніх навчальних закладів денної форми навчання та непрацюючих працездатних осіб, які здійснюють догляд за інвалідом I групи, дитиною-інвалідом або за престарілим, який досяг 80-річного віку), на підставі посвідчення до 01 липня 2018 року, а з 01 липня 2018 року виключно за "Карткою киянина".

(підпункт 5.2 пункту 5 у редакції рішення
Київської міської ради від 14.04.2016 р. N 320/320,
із змінами, внесеними згідно з рішеннями
Київської міської ради від 22.12.2016 р. N 788/1792,
від 16.03.2017 р. N 11/2233,
від 28.11.2017 р. N 551/3558)

5.3. В Київському метрополітені та наземному пасажирському транспорті загального користування, який працює у звичайному режимі руху надається учням (вихованцям) загальноосвітніх навчальних закладів денної форми навчання на підставі учнівського квитка.

5.4. Непрацюючим працездатним особам, які здійснюють догляд за інвалідом I групи, дитиною-інвалідом або за престарілим, який досяг 80-річного віку:

© ТОВ "Інформаційно-аналітичний центр "ЛІГА", ТОВ "ЛІГА ЗАКОН", 2018. Тел (044) 538-01-01
Віддруковано 25.06.2018 14:50:15

в Київському метрополітені до 01 грудня 2017 року на підставі довідки про отримання компенсаційної виплати або про отримання компенсації фізичним особам, які надають соціальні послуги, що видаються управліннями праці та соціального захисту населення районних в місті Києві державних адміністрацій, та документа, який посвідчує особу, або "Картки киянина", з 01 грудня 2017 року - виключно на підставі "Картки киянина";

(абзац другий підпункту 5.4 пункту 5 із змінами, внесеними згідно з рішеннями Київської міської ради від 15.09.2016 р. N 4/1008, від 16.03.2017 р. N 11/2233)

у наземному пасажирському транспорті загального користування, який працює у звичайному режимі руху, надається на підставі довідки про отримання компенсаційної виплати або про отримання компенсації фізичним особам, які надають соціальні послуги, що видаються управліннями праці та соціального захисту населення районних в місті Києві державних адміністрацій, та документа, який посвідчує особу до 01 липня 2018 року, а з 01 липня 2018 року виключно за "Карткою киянина".

(Рішення|Програма, Київська міська рада, від 03.03.2016, № 116/116 "Про затвердження міської цільової програми "Турбота. Назустріч киянам" на 2016 - 2018 роки", Чинний, редакція від 26.04.2018)

© ТОВ "Інформаційно-аналітичний центр "ЛІГА", ТОВ "ЛІГА ЗАКОН", 2018. Тел (044) 538-01-01
Віддруковано 25.06.2018 14:50:15

Заступник міського голови –
секретар Київської міської ради

Гелевею О.І.
Страннікову А.М.
Слончаку В.В.

Прошу розглянути проект рішення від 25.06.2018 №08/231- 2157/ПР в установленому порядку.

Пихтіній О.М.

Для контролю за проходженням та тиражування.

Юнаковій С.М.

В.ПРОКОПІВ

"25" червня 2018 року
№ 08/231 – 2157/ПР

08/231-2157/ПР
25.06.2018

УКРАЇНА

ВИКОНАВЧИЙ ОРГАН КИЇВСЬКОЇ МІСЬКОЇ РАДИ (КИЇВСЬКА МІСЬКА ДЕРЖАВНА АДМІНІСТРАЦІЯ)

вул. Хрещатик, 36, м. Київ, 01044, тел. (044) 202 71 29, (044) 202 75 58, факс 202 76 41, e-mail: kmda@kma.gov.ua
Контактний центр міста Києва (044) 15 51 Код ЄДРПОУ 00022527
E-mail для електронних звернень громадян: zvernen@kma.gov.ua

25.06.2018 № 009-138р

на № _____ від _____

Київська міська рада

СУПРОВІДНИЙ ЛИСТ

Відповідно до статей 26, 29 Регламенту Київської міської ради, затвердженого рішенням Київської міської ради від 07 липня 2016 року № 579/579, глави 3 розділу VIII Регламенту виконавчого органу Київської міської ради (Київської міської державної адміністрації), затвердженого розпорядженням виконавчого органу Київської міської ради (Київської міської державної адміністрації) від 08 жовтня 2013 року № 1810 за поданням виконавчого органу Київської міської ради (Київської міської державної адміністрації) направляю проект рішення Київської міської ради «Про внесення змін до рішення Київської міської ради від 03 березня 2016 року № 116/116 «Про затвердження міської цільової програми «Турбота. Назустріч киянам» на 2016 - 2018 роки».

У відповідності до пункту 3.4 глави 3 розділу VIII Регламенту виконавчого органу Київської міської ради (Київської міської державної адміністрації), затвердженого розпорядженням виконавчого органу Київської міської ради (Київської міської державної адміністрації) від 08 жовтня 2013 року № 1810 інформую, що відповідальним за представлення та супроводження проекту рішення на всіх стадіях розгляду є директор Департаменту транспортної інфраструктури виконавчого органу Київської міської ради (Київської міської державної адміністрації) Симонов Сергій Анатолійович (тел. 202-63-22).

Додатки:

1. Проект рішення Київської міської ради «Про внесення змін до рішення Київської міської ради від 03 березня 2016 року № 116/116 «Про затвердження міської цільової програми «Турбота. Назустріч киянам» на 2016 - 2018 роки»» на __ арк.;
2. Пояснювальна записка до проекту рішення на __ арк.;
3. Порівняльна таблиця до проекту рішення на __ арк.;
4. Електронна версія зазначеного.

174296

Виконувач обов'язків
керівника апарату

Л. Верес

5.

КИЇВСЬКА МІСЬКА ПРОФСПІЛКА ПРАЦІВНИКІВ ОХОРОНИ ЗДОРОВ'Я

Україна, 01033, Київ, вул. Тарасівська, 6-А ЄДРПОУ 02670609 тел.:(044) 288-14-29, факс:(044) 235-10-30
http://www.kmppoz.org e-mail: kmppoz@ukr.net

"25" червня 2018 р. 135
на №_____ від _____

Депутату Київської міської ради, голові Постійної комісії Київської міської ради з питань охорони здоров'я та соціального захисту
Гелевею О.І.

01044, Київ, вул. Хрещатик, 36

Шановний Олег Іванович!

Київська міська профспілка працівників охорони здоров'я засвідчує свою повагу та вдячність за співпрацю.

Профспілка звертається до Вас, як до голови Постійної комісії Київської міської ради з питань охорони здоров'я та соціального захисту, для забезпечення контролю за дотриманням норм законодавства України з питань оплати праці працівників закладів первинної медичної допомоги, які уклали договори з Національною службою здоров'я України, і мають працювати за новим механізмом фінансування з 1 липня 2018 року.

Суть справи: Відповідно до норм Закону України «Про державні фінансові гарантії медичного обслуговування населення», з 1 липня 2018 р. всі заклади, що надають первинну медичну допомогу, почнуть працювати за програмою державних гарантій медичного обслуговування населення. Вказаною програмою задекларовано зміну умов оплати праці медичних працівників в частині джерел фінансування та зміни систем та розміру заробітної плати.

Сьогодні, основою організації оплати праці медичних працівників є **тарифна система**, яка включає тарифні сітки, тарифні ставки, схеми посадових окладів і тарифно-кваліфікаційні характеристики (довідники). Однак, після перетворення комунального закладу охорони здоров'я в комунальне некомерційне підприємство праця його працівників має оплачується на договірній основі, а поширення наведених нижче нормативних актів втратять свою дію на правовідносини у сфері праці цих працівників, що значно погіршить їх становище та соціально-економічних захист, зокрема:

1) постанова Кабінету Міністрів України від 30.08.2002 р. №1298 «Про оплату праці працівників на основі Єдиної тарифної сітки розрядів і коефіцієнтів з оплати праці працівників установ, закладів та організацій окремих галузей бюджетної сфери» - втрачається базова норма оплаті праці;

2) постанова Кабінету Міністрів України від 29 грудня 2009 р. №1418 «Про затвердження Порядку виплати надбавки за вислугу років медичним та

фармацевтичним працівникам державних та комунальних закладів охорони здоров'я» - втрачається надбавка від 10 до 30% від стажу роботи в державних та комунальних закладах охорони здоров'я;

3) постанова Кабінету Міністрів України від 11 травня 2011 р. №524 «Питання оплати праці працівників установ, закладів та організацій окремих галузей бюджетної сфери» - ліквідовується для медичних та фармацевтичних працівників виплата допомога на оздоровлення у розмірі посадового окладу під час основної щорічної відпустки;

4) наказ Мінсоцполітики та МОЗ України від 5 жовтня 2005 р. №308/519 «Про впорядкування умов оплати праці працівників закладів охорони здоров'я та установ соціального захисту населення» – зокрема, стосується ліквідації доплат та надбавок медичним працівникам: у т.ч. за тривалість безперервної роботи працівникам первинної ланки, робота з дезінфікуючими засобами, чергування вдома і т.н.

Однак, як нам відомо, в цих умовах МОЗ України не запроваджено жодного нового нормативно-правового документу з регулювання питань оплати праці, або хоча б рекомендацій. Зі ЗМІ всі охочі можуть почути про те, що з 1 липня 2018 року керівники закладів охорони здоров'я самостійно будуть вирішувати як і скільки платити медичним працівникам зарплати.

Така ситуація викликає глибоке занепокоєння, адже не враховує того факту, що заклади первинної медичної допомоги є власністю територіальної громади відповідного населеного пункту, яка, можливо, і не делегувала керівнику комунального некомерційного підприємства функцій з самостійного визначення рівня заробітної плати. Також наведена ситуація може призвести до порушення базових конвенцій Міжнародної організації праці з питань оплати праці.

Крім того, необхідно зазначити, що при таких новаціях у оплаті праці досі залишається чинним пункт «ж» ст. 77 Основ законодавства України про охорону здоров'я, яким визначено, що встановлення у державних закладах охорони здоров'я посадових окладів (тарифних ставок) на основі Єдиної тарифної сітки у порядку, визначеному Кабінетом Міністрів України.

Також нормами статті 32 КЗпП України встановлено, що про зміну істотних умов праці – систем та розмірів оплати праці, пільг, режиму роботи, встановлення або скасування неповного робочого часу, суміщення професій, зміну розрядів і найменування посад тощо – працівник має бути персонально повідомлений **не пізніше ніж за два місяці.**

Зважаючи на вищевикладене, враховуючи значний суспільний інтерес та беручи до уваги Вашу особисту небайдужість і активну громадську позицію, Київська міська профспілка працівників охорони здоров'я, просить Вас, **шановний Олегу Івановичу**, вжити дієвих заходів реагування щодо недопущення порушення трудових прав медичних працівників та законодавства України про працю.

З повагою

Голова Ради,
Заслужений працівник охорони здоров'я України, магістр державного управління

Київська міська профспілка працівників охорони здоров'я * Україна
Рада профспілки
Ідентифікаційний код 02670609

Л.В. Канаровська

08/231- 1519/ПР
10.05.2018
6

КИЇВСЬКА МІСЬКА РАДА

VI СЕСІЯ VIII СКЛИКАННЯ

РІШЕННЯ

Проект

_____№_____

Про припинення санаторно-курортних закладів охорони здоров'я шляхом приєднання до територіального медичного об'єднання «САНАТОРНОГО ЛІКУВАННЯ» у місті Києві

Відповідно до статей 104-107 Цивільного кодексу України, статті 59 Господарського кодексу України, пункту 30 частини першої статті 26 Закону України «Про місцеве самоврядування в Україні» та з метою оптимізації існуючих ресурсів системи санаторно-курортного лікування, Київська міська рада

ВИРІШИЛА:

1. Припинити санаторно-курортні заклади охорони здоров'я згідно з переліком, визначеним у додатку до цього рішення, шляхом приєднання до територіального медичного об'єднання «САНАТОРНОГО ЛІКУВАННЯ» у місті Києві (ідентифікаційний код 39125291).

2. Встановити, що:

2.1. Територіальне медичне об'єднання «САНАТОРНОГО ЛІКУВАННЯ» у місті Києві є правонаступником всіх прав, обов'язків та майна санаторно-курортних закладів охорони здоров'я, що припиняються відповідно до пункту 1 цього рішення.

2.2. Строк заявлення кредиторами своїх вимог до зазначених у додатку до цього рішення закладів охорони здоров'я становить два місяці з дня оприлюднення повідомлення про рішення щодо припинення зазначених юридичних осіб.

3. Виконавчому органу Київської міської ради (Київській міській державній адміністрації):

3.1. Здійснити організаційно-правові заходи щодо виконання пункту 1 цього рішення.

3.2. Утворити комісії з припинення зазначених у пункті 1 цього рішення санаторно-курортних закладів охорони здоров'я.

3.3. Затвердити передавальні акти в установленому порядку.

3.4. Закріпити на праві оперативного управління за територіальним медичним об'єднанням «САНАТОРНОГО ЛІКУВАННЯ» у місті Києві майно санаторно-курортних закладів охорони здоров'я, що припиняються відповідно до пункту 1 цього рішення.

3.5. Затвердити зміни до статуту територіального медичного об'єднання «САНАТОРНОГО ЛІКУВАННЯ» у місті Києві.

3.6. Привести у відповідність до цього рішення свої розпорядження.

4. Офіційно оприлюднити це рішення в газеті Київської міської ради «Хрещатик».

5. Контроль за виконанням цього рішення покласти на постійну комісію Київської міської ради з питань охорони здоров'я та соціального захисту та постійну комісію Київської міської ради з питань власності.

Київський міський голова **В. Кличко**

ПОДАННЯ:

Перший заступник голови Київської міської державної адміністрації — М. Поворозник

Директор Департаменту охорони здоров'я — В. Гінзбург

Начальник відділу правового забезпечення Департаменту охорони здоров'я — О. Шестерненкова

ПОГОДЖЕНО:

Заступник голови — П. Пантелеєв

Директор Департаменту комунальної власності м. Києва — А. Гудзь

Заступник керівника апарату – начальник юридичного управління — Л. Верес

Виконуючий обов'язки керівника апарату — Л. Верес

07.05.18

Постійна комісія Київради з питань охорони здоров'я та соціального захисту
Голова — О. Гелевей
Секретар — Ю. Лобан

Постійна комісія Київради з питань власності
Голова — Л. Антонєнко
Секретар — С. Артеменко

Постійна комісія Київради з питань бюджету та соціально-економічного розвитку
Голова — А. Странніков
Секретар — Г. Ясинський

Начальник управління правового забезпечення діяльності Київської міської ради — В. Слончак

Додаток
до рішення Київської міської ради
_____ № _____

Перелік санаторно-курортних закладів охорони здоров'я, що припиняються шляхом приєднання до територіального медичного об'єднання «САНАТОРНОГО ЛІКУВАННЯ» у місті Києві

1. Дитячий спеціалізований санаторій «Орлятко» територіального медичного об'єднання «САНАТОРНОГО ЛІКУВАННЯ» у місті Києві (ідентифікаційний код 19426807)

2. Дитячий спеціалізований санаторій «Озерний» територіального медичного об'єднання «САНАТОРНОГО ЛІКУВАННЯ» у місті Києві (ідентифікаційний код 25904518)

3. Дитячий спеціалізований санаторій «Ялинка» територіального медичного об'єднання «САНАТОРНОГО ЛІКУВАННЯ» у місті Києві (ідентифікаційний код 05415970)

4. Дитячий спеціалізований санаторій «Лісний» територіального медичного об'єднання «САНАТОРНОГО ЛІКУВАННЯ» у місті Києві (ідентифікаційний код 19426828)

5. Дитячий спеціалізований санаторій «Лісова поляна» територіального медичного об'єднання «САНАТОРНОГО ЛІКУВАННЯ» у місті Києві (ідентифікаційний код 05415817)

6. Дитячий спеціалізований санаторій «Салют» територіального медичного об'єднання «САНАТОРНОГО ЛІКУВАННЯ» у місті Києві (ідентифікаційний код 24742858)

7. Дитячий спеціалізований санаторій «Ластівка» територіального медичного об'єднання «САНАТОРНОГО ЛІКУВАННЯ» у місті Києві (ідентифікаційний код 01995640)

8. Дитячий спеціалізований санаторій «Дружний» територіального медичного об'єднання «САНАТОРНОГО ЛІКУВАННЯ» у місті Києві (ідентифікаційний код 19426836)

Київський міський голова В. Кличко

ПОЯСНЮВАЛЬНА ЗАПИСКА
до проекту рішення Київської міської ради «Про припинення санаторно-курортних закладів охорони здоров'я шляхом приєднання до територіального медичного об'єднання «САНАТОРНОГО ЛІКУВАННЯ» у місті Києві»

1. Обґрунтування необхідності прийняття рішення

Проект рішення розроблений відповідно до статей 104-107 Цивільного кодексу України, статті 59 Господарського кодексу України, пункту 30 частини першої статті 26 Закону України «Про місцеве самоврядування в Україні» та з метою оптимізації мережі санаторно-курортних закладів у місті Києві, поліпшення їх матеріально-технічного забезпечення, ефективного використання наявних матеріальних ресурсів та покращення надання санаторно-курортних послуг в сфері охорони здоров'я.

Станом на 01.01.2018 до складу територіального медичного об'єднання «САНАТОРНОГО ЛІКУВАННЯ» у місті Києві (далі – ТМО) входить 11 дитячих спеціалізованих санаторіїв (далі – ДСС) (в загальній кількості - 1425ліжок), які мають статус юридичних осіб та безпосередньо підпорядковані Департаменту охорони здоров'я.

Три ДСС (в загальній кількості - 400 ліжок) знаходяться на тимчасово окупованій території АР Крим), а саме : ДСС «Лучезарний», ДСС «ім.Рози Люксембург», ДСС «Алупка».

Чотири санаторії не функціонують, а саме : у ДСС «Ластівка» та ДСС «Салют» - відповідними рішеннями Київськоі міської влади приміщення тимчасово надані для проживання внутрішньо переміщеним особам, ДСС «Озерний» - рішенням Київської міської ради переведений на площі ДСС «Орлятко», разом з тим відкрити зазначений санаторій не є можливим - висновок Ірпінського міжрайонного управління Головного управління Держсанепідслужби у Київській області, ДСС «Дружний» - закритий на капітальний ремонт після пожежі в 2004 році. В зв'язку із зазначеним, працівники не функціонуючих закладів не виконують своїх прямих функціональних обов`язків .

З 1425 ліжок ТМО не функціонує 650 ліжок. Існуючий розподіл ліжкового фонду в розрізі медичних профілів (5 профілів із передбачених 12) та наявні лише 42 ліжка для лікування дітей-інвалідів у супроводі законного представника («Матері та дитини») не відповідають сучасним вимогам.

Середній показник використання ліжок по санаторним закладам складає 79%, з них відповідно до медичного профілю: для дітей з психоневрологічними захворюваннями – 72%, кардіоревматологічними - 91%, пуль монологічними – 77%, гастроентерологічними – 85%, для дітей, хворих на туберкульоз та із групи ризику захворіти на туберкульоз – 78%. Разом з тим, у 2017 році потребували санаторно-курортного лікування 12363 дітей, з них проліковано 8998 осіб, що становить 73 % від потреби.

Крім того, малопотужність частини дитячих санаторіїв (50-100) не відповідає сучасним вимогам щодо оптимальної місткості санаторіїв 250-300 ліжок, що веде до перевитрат бюджетних коштів.

Стан матеріально-технічного забезпечення санаторно-курортних закладів не відповідає стандартам для надання медичних послуг, а часто знаходиться в критичному стані. Критичною є зношеність фізіотерапевтичного обладнання, близько 70% обладнання підлягає заміні.

Керівництво ТМО надає організаційно - методичну допомогу санаторіям, але не має важелів впливу на їх медичну та економічну діяльність, що унеможливлює ефективне впровадження заходів державних та регіональних програм, раціональне використання трудових та матеріальних ресурсів. Створена модель в такому вигляді, в якому вона є, довела свою неефективність як за медичними так і за економічними складовими.

Необхідність реформування сфери охорони здоров'я передбачена проектом Світового Банку «Поліпшення охорони здоров'я на службі людей», Меморандумом між Україною та Міжнародним валютним фондом про економічну та фінансову політику, укладеним у зв'язку з підписанням чотирьохрічної розширеної угоди в рамках Механізму розширеного фінансування (EFF) Міжнародного валютного фонду (лютий-березень 2015 року), Угодою про коаліцію депутатських фракцій «Європейська Україна» від 27 листопада 2014 року (Розділ 16 «Реформа системи охорони здоров'я»), Національною стратегією побудови нової системи охорони здоров'я в Україні на період 2015-2020 років, іншими нормативно-правовими актами та програмними документами щодо реформування охорони здоров'я в Україні.

Стратегія сталого розвитку «Україна-2020», затверджена Указом Президента України від 12 січня 2015 року № 5/2015, також передбачає здійснення реформи системи охорони здоров'я. Так, пункт 7) розділу 3 передбачає, що метою державної політики у цій сфері є кардинальне, системне реформування, спрямоване на створення системи, орієнтованої на пацієнта, здатної забезпечити медичне обслуговування для всіх громадян України на рівні розвинутих європейських держав. Орієнтиром реформи є програма Європейського Союзу "Європейська стратегія здоров'я - 2020".

Комплексне реформування системи охорони здоров'я України задля створення мережі державних так комунальних закладів охорони здоров'я з достатнім рівнем самостійності для надання ефективного та своєчасного медичного забезпечення населення є метою і Закону України від 6 квітня 2017 року № 2002-VIII «Про внесення змін до деяких законодавчих актів України щодо удосконалення законодавства з питань діяльності закладів охорони здоров'я», який введено в дію 6 листопада 2017 року. Законом встановлюється низка стимулів, в тому числі фінансових, для реорганізації закладів охорони здоров'я, також врегульовуються особливості укладення трудових контрактів з їх керівниками та уточнюються джерела фінансування надання медичної допомоги закладами охорони здоров`я.

2. Мета прийняття рішення

Основною метою підготовки проекту рішення є оптимізація існуючої мережі санаторно-курортних закладів у місті Києві для підвищення рівня надання медичних послуг у сфері санаторного лікування та покращення

здоров'я дитячого населення, ефективного використання наявних матеріальних і кадрових ресурсів, поліпшення матеріально-технічної бази закладів охорони здоров'я і матеріального забезпечення їх персоналу, показників якості у діяльності санаторно-курортної галузі шляхом створення економічно обґрунтованої моделі організації служби.

Метою прийняття рішення є приєднання юридичних осіб, що є закладами охорони здоров'я м. Києва, для утворення Територіального медичного об'єднання «САНАТОРНОГО ЛІКУВАННЯ» у місті Києві, як єдиної юридичної особи, що дасть можливість:

- забезпечити реалізацію державної політики в санаторно-курортній сфері шляхом створення у місті Києві сучасного високоефективного санаторно-курортного комплексу,
- забезпечити розвиток санаторно-курортної інфраструктури, покращення матеріально-технічної та науково-методичної бази,
- проводити ефективний розподіл та використання наявних матеріальних і кадрових ресурсів,
- створити гнучку систему розподілу ресурсів між філіями новоствореного закладу,
- оптимізувати ліжковий фонд за рахунок створення багатопрофільних підрозділів,
- сприяти пріоритетному забезпеченню санаторно-курортним лікуванням категорій населення, які потребують особливої уваги та соціальної підтримки,
- поліпшити матеріально-технічну базу та укомплектованість кадрами,
- привести медичну спеціалізацію (профілі) закладу у відповідність до потреби диспансерної групи дітей міста Києва,
- збільшити кількість ліжок у супроводі законного представника («Матері та дитини»).

3. Загальна характеристика та основні положення проекту рішення

Відповідно до проекту цього рішення територіальне медичне об'єднання «САНАТОРНОГО ЛІКУВАННЯ» у місті Києві та санаторно-курортні заклади, що входять до його складу, підлягають процедурі припинення шляхом позбавлення закладів статусу юридичних осіб та злиття в одну юридичну особу територіальне медичне об'єднання «САНАТОРНОГО ЛІКУВАННЯ» у місті Києві.

4. Стан нормативно-правової бази в цій сфері правового регулювання

У даній сфері правового регулювання діють:

- Конституція України,
- Цивільний кодекс України,
- Господарський кодекс України,
- Закон України «Про місцеве самоврядування в Україні»,
- Закон України «Про державну реєстрацію юридичних осіб, фізичних осіб - підприємців та громадських формувань»,
- Закон України «Основи законодавства України про

охорону здоров'я»,

- Закон України від 6 квітня 2017 року № 2002-VIII «Про внесення змін до деяких законодавчих актів України щодо удосконалення законодавства з питань діяльності закладів охорони здоров'я»,
- Закон України «Про курорти»,
- постанова Кабінету Міністрів України від 3 грудня 2009 р. № 1345 «Про затвердження Порядку забезпечення санаторно-курортними путівками дітей- інвалідів»,
- накази МОЗ України, рішення виконавчого органу Київської міської ради, розпорядження Київської міської державної адміністрації.

5. Фінансово-економічне обґрунтування

Реалізація рішення щодо утворення Територіального медичного об'єднання «САНАТОРНОГО ЛІКУВАННЯ» у місті Києві, як одної юридичної особи, не потребує додаткових фінансових витрат з бюджету міста Києва та сприятиме більш ефективному використанню бюджетних коштів шляхом фінансування з міського бюджету з використанням програмно-цільового методу (за бюджетною програмою), що передбачено Бюджетним кодексом України.

За попередньо проведеним економічним аналізом діяльності санаторно-курортних закладів із загального фонду бюджету міста Києва у 2017 році витрачено понад 95 млн. гривень, з них на утримання не функціонуючих санаторіїв понад 12,0 млн. гривень (з них на заробітну плату працівникам, які не виконували своїх прямих функціональних обов`язків 7,4 млн. гривень).

За даними фінансової звітності 2015-2017 років понад 80% в структурі видатків припадає на заробітну плату та енергоносії. Тобто, менше 20 % із загальної суми видатків витрачається на медикаменти, продукти харчування та поточні витрати установ.

Середня вартість путівки за 2017 рік склала - 11 185 гривень. Складові собівартості путівки становлять 70% заробітна плата, 14,7 % комунальні послуги, 12,3 % продукти харчування , 1,9 % медикаменти ,1,1 % інші витрати. За рахунок оптимізації кадрових ресурсів (130 штат. одиниць) зменшиться частка заробітної плати в собівартості путівки , в результаті чого зменшиться і вартість путівки.

Оптимізація та удосконалення існуючої організаційно-правової структури дасть можливість підвищити показники ефективності використання бюджетних коштів, передбачених в установленому порядку для фінансового забезпечення служби, перерозподілити матеріальні та кадрові ресурси та зекономити майже 9 млн. гривень за рахунок санаторіїв, які не приймають на лікування дітей (ДСС «Ластівка», ДСС «Озерний, ДСС «Дружний») та скорочення штатних посад адміністративно - управлінського та господарського персоналу.

Оптимізація і ефективний перерозподіл коштів дасть змогу відновити роботу не функціонуючих ліжок, збільшити кількість напрямків медичної спеціалізації (профілів) - з 5 до 7 за рахунок перепрофілювання ліжок, відкрити відділення для дітей з ендокринологічними захворюваннями та хворобами кістково-м`язової і сполучної тканини, збільшити кількість ліжок "Матері і дитини" - з 42 до 288.

Розпорошеність санаторно-курортних закладів на окремі суб`єкти господарювання унеможливлює досягнення кадрової, технічної та фінансової збалансованості між такими закладами.

Такі установи не мають достатнього рівня самостійності при прийнятті рішень з питань поточного управління та діяльності закладу. Заклади охорони здоров'я обмежені в можливості самостійного визначення цілей та пріоритетів для використання бюджетних ресурсів. Напрямки використання бюджетних коштів є жорстко регламентованими згідно з кошторисом.

Навіть у разі екстреної необхідності, заклади охорони здоров'я не можуть перерозподіляти кошти з однієї статті бюджету до іншої (наприклад, придбати додаткові продукти харчування чи обладнання за рахунок економії на комунальних послугах). Це не стимулює керівників закладів охорони здоров'я до економії та оптимізації процесу надання санаторно-курортної допомоги дитячому населенню міста Києва.

Створення Територіального медичного об'єднання «САНАТОРНОГО ЛІКУВАННЯ» у місті Києві, як одної юридичної особи, в подальшому дозволить провести раціональний перерозподіл спеціалізованих санаторних ліжок відповідно до потреб диспансерних груп дітей міста Києва, сформувати єдиний медичний простір та єдину систему управління якістю надання медичної допомоги, що дасть можливість створити найбільш оптимальну структуру санаторно-курортного лікування та підвищити рівень обслуговування дитячого населення міста Києва та якості медичної допомоги.

6. Прогноз соціально-економічних та інших наслідків прийняття рішення

Створення Територіального медичного об'єднання «САНАТОРНОГО ЛІКУВАННЯ» у місті Києві, як єдиної юридичної особи, дозволить реалізувати вимоги державної політики щодо забезпечення санаторно-курортним лікуванням дітей міста Києва та дасть змогу досягти ряд позитивних результатів щодо:

- приведення структури ліжкового фонду дитячих спеціалізованих санаторіїв у відповідність до існуючої потреби в санаторному лікуванні;
- зняття соціальної напруги в частині забезпеченням етапним санаторно-курортним лікуванням диспансерних груп дітей міста Києва;
- усунення чинників, що ускладнюють управління санаторно-курортними закладами;
- створення оптимального середовища для забезпечення дітей ефективним санаторно-куротним лікуванням за більш широким спектром медичних профілів;
- підвищення якості медичного обслуговування дитячого населення;
- скорочення видатків шляхом оптимізації кадрових та фінансових ресурсів;
- ефективного використання бюджетних коштів.

Директор Департаменту
охорони здоров'я В. Гінзбург

РІШЕННЯ КОЛЕГІЇ
ДЕПАРТАМЕНТУ ОХОРОНИ ЗДОРОВ'Я

14 березня 2018 року Протокол № 1

«Підсумки роботи закладів охорони здоров'я за 2017 рік. Пріоритети, завдання та перспективи розвитку»

Учасники засідання Колегії відмічають, що упродовж 2017 року здійснювалась робота, спрямована на модернізацію галузі, подальше удосконалення її функціонування, поліпшення доступності, якості та своєчасності медичної допомоги, раціональне використання наявних ресурсів.

Демографічна ситуація у місті та основні показники здоров`я населення стабільні. У 2017 році народилось **35359** дітей, що на **1211** дітей менше ніж минулого року (36570), загальний показник народжуваності становив **12,1‰** (Україна – **8,6‰**).

Показник смертності у 2017 році залишився на рівні минулого року та становить **10,5‰**, але є значно нижчим, ніж по Україні (**13,8‰**).

Рівень малюкової смертності збільшився на 1,1% у порівнянні з 2016 роком та становив **5,63‰**, редукований показник без врахування іногородніх – **4,08‰** (2016 рік відповідно **5,57‰** та **4,02‰**), що нижче показника по Україні - **7,6‰.**

Протягом 2017 року в столиці зареєстровано більше **6,6 млн** випадків захворювань, з яких більше **2,5 млн** припадає на патологію виявлену вперше в житті. Переважна частина відвідувань населення поліклінічних закладів обумовлена захворюваннями і тільки **30,8%** від загальної кількості здійснювалась з профілактичною метою. Загалом же у 2017 році в закладах охорони здоров'я міста було зареєстровано **28,4 млн** звернень за медичною допомогою, що на 2,0% менше, ніж у 2016 році (29,0 млн), або 9,7 відвідувань кожного мешканця столиці (10,0 у 2016 році).

Поширеність захворювань серед населення залишилась майже на рівні минулого року (-1,0%) і складає більше **22,7 тисяч** випадків на 10 000 населення (проти **22,9 тисяч** у 2016 році).

Показник первинної захворюваності населення у 2017 році становив 8435,6 випадків на 10 000 населення, що більше рівня 2016 року на 2,9% (8684,4).

Медичну допомогу населенню міста Києва надають **12267** лікарів та **18714** молодших спеціалістів з медичною освітою, **762** професіонали з вищою немедичною освітою, які працюють в закладах охорони здоров`я, що відносяться до сфери управління Департаменту охорони здоров'я. Забезпеченість лікарями усіх спеціальностей становить **41,8 на 10 тис.** населення, молодшими спеціалістами з медичною освітою – **63,8.**

В цілому по галузі укомплектованість штатних посад лікарів фізичними особами складає **79,1%** , молодших спеціалістів з медичною освітою – **76,3%.**

На амбулаторному рівні надання медичної допомоги у 2017 році функціонувала мережа закладів: **28** центрів первинної медико-санітарної допомоги (далі - ЦПМСД) та **13** консультативно-діагностичних центрів (далі - КДЦ), які знаходяться у підпорядкуванні районних в місті Києві державних адміністрацій.

Для надання первинної медико-санітарної допомоги населенню міста передбачено **2222,25** штатних посад лікарів, з них **387,5** посад дільничних терапевтів, **620,5** – дільничних педіатрів та **1214,25** посад лікарів загальної практики/сімейної медицини.

Із загального числа працюючих лікарів осіб **пенсійного віку 2731**, що становить **22,3%.** Протягом останніх років спостерігається тенденція до зростання цього показника.

В зазначених закладах функціонує мережа денних стаціонарів та стаціонарів вдома. Кількість ліжок в таких стаціонарах загалом по місту складає **1756**, чисельність пролікованих хворих зменшилась та складає **143,3** тисяч проти **143,2** тисяч у 2016 році. В стаціонарах вдома було проліковано **274,3** тисяч хворих (2016 р. – **279,6** тисяч).

Враховуючи, що ліжка денного стаціонару повинні працювати на повну зайнятість, кількість пролікованих повинна становити **255 тис.** хворих на рік. Отже, використання ліжок денного стаціонару є неефективним.

Невідкладна медична допомога населенню міста на догоспітальному етапі надається в **32** пунктах невідкладної медичної допомоги. Число виїздів на 1000 мешканців зменшилось і становить **118,4** проти **129,8** за минулий рік.

Відмічається зменшення виїздів бригад швидкої медичної допомоги на 1000 населення з **213,2** у 2016 до **209,6** у 2017 році. Виконання нормативу доїзду бригад швидкої медичної допомоги до 10 хвилин збільшилось до 88,3%(2016 рік - 87,4%).

Стаціонарна допомога мешканцям столиці надавалась в **55** стаціонарних закладах.

В закладах охорони здоров`я, які засновані на комунальній власності територіальної громади міста Києва функціонує **17 487** ліжок. Забезпеченість ліжками на 10 тисяч населення складає **59,6.** А з урахуванням ліжкового фонду закладів охорони здоров'я системи Міністерства охорони здоров'я України, Національної академії медичних наук України, відомчих закладів охорони здоров'я, в яких 50% пролікованих пацієнтів складають кияни, цей показник складає **99,8** на 10 тис. населення.

Летальність у стаціонарних закладах в 2017 році збільшилась та становить **1,71** проти **1,69** в 2016 році.

Зменшилось середнє число днів роботи стаціонарного ліжка та склало по місту Києву **304,1** дня (2016 рік – **307,4**). По стаціонарних закладах цей показник коливається від **91,9 до 518,3** дня.

Середнє число днів перебування хворого на ліжку протягом останніх років не зменшується та коливається на рівні **10,4 -10,2** дні.

Обіг ліжка залишився без змін та становить **29,5** дня. Середнє розрахункове число днів простою ліжка без поважних причин за рік складає **48,9 дня (2016** рік – 48 днів).

Крім того, за інформацією Центру екстреної медичної допомоги та медицини катастроф міста Києва щоденно по закладах охорони здоров`я залишаються вільними, тобто не використовуються, від **2057** до **3706** ліжок.

Зазначені основні показники діяльності свідчать про не раціональне використання ліжкового фонду закладів охорони здоров`я та не ефективне використання бюджетних коштів.

На підставі викладеного вище, доповідей директора Департаменту охорони здоров'я, інших учасників колегії, внесених пропозицій та враховуючи пріоритетні завдання галузі «Охорона здоров`я» м. Києва, визначених Стратегією розвитку міста Києва до 2025 року, Програмою економічного і соціального розвитку м. Києва на 2018-2020 роки та Концепцією розвитку системи охорони здоров`я в місті Києві,

Колегія вирішила:

1. Керівникам підприємств, установ та організацій, що входять до сфери управління Департаменту охорони здоров'я виконавчого органу Київської міської ради (Київської міської державної адміністрації), начальникам управлінь охорони здоров'я районних в місті Києві державних адміністрацій, керівникам закладів охорони здоров'я, що засновані на комунальній власності територіальної громади міста Києва забезпечити:

1.1. Приведення штатного розпису підпорядкованих закладів у відповідність до навантаження співробітників, з урахуванням складності та напруженості роботи.

Термін виконання: до 01.04.2018.

1.2. Здійснення заходів щодо недопущення неефективного та нецільового використання коштів бюджетів усіх рівнів та посилення фінансово-бюджетної дисципліни.

Термін виконання: постійно.

1.3. Продовження роботи по залученню коштів до спеціального фонду кошторисів установ. Забезпечити персональну відповідальність за використанням коштів спеціального фонду відповідно до законодавства України з врахуванням першочерговості.

Термін виконання: постійно.

1.4. Здійснення дієвого контролю за цільовим і раціональним використанням лікарських засобів, медичних виробів та обладнання.

Термін виконання: постійно.

1.5. Проведення суцільної оцінки залишків медикаментів та медичних виробів, придбаних самостійно та поставлених в централізованому порядку, достовірності їх обліку, забезпечення умов зберігання впродовж терміну придатності та реальної можливості використання запасів для лікування хворих, за підсумками якої вжити заходів для повного і ефективного їх використання за призначенням.

Термін виконання: до 01.04.2018 та до 01.10.2018.

1.6. Введення в експлуатацію обладнання, закупленого самостійно та поставленого в централізованому порядку.

Термін виконання: до 01.04.2018.

1.7. Неухильне виконання постанови Кабінету Міністрів України від 25.03.2009 № 333 «Деякі питання державного регулювання цін на лікарські засоби і вироби медичного призначення».

Термін виконання: постійно.

1.8. Персональну відповідальність за своєчасне проведення закупівель товарів, робіт та послуг у відповідності до Закону України «Про публічні закупівлі».

Термін виконання: постійно.

1.9. Проведення постійного контролю за нарахуванням та виплатою заробітної плати працівникам закладів охорони здоров'я з урахуванням вимог, встановлених нормативно-правовими актами, та планових показників, що закладалися під час формування бюджету на 2018 рік, зокрема, виплату стимулюючих виплат.

Термін виконання: постійно щомісячно.

1.10. Підвищення персональної відповідальності за достовірність та вчасність подання фінансової та бухгалтерської звітності.

Термін виконання: постійно щомісячно.

1.11. Формування повної та достовірної автоматизованої бази даних медичних, фармацевтичних працівників закладів охорони здоров'я міста Києва та автоматизованої бази даних науково-педагогічних працівників медичних коледжів міста Києва, надавши її до Київського міського інформаційно-обчислювального центру для формування автоматизованої бази даних медичних, фармацевтичних працівників закладів охорони здоров'я та науково-педагогічних працівників медичних коледжів міста

Києва в установлений термін та в подальшому - підтримку її в контрольному стані.

Термін виконання: постійно.

1.12. Вжиття дієвих заходів щодо призупинення негативних тенденцій стосовно плинності кадрових ресурсів молодших спеціалістів з медичною освітою, що склалися у закладах охорони здоров'я міста Києва, в тому числі шляхом забезпечення виконання ліцензійного обсягу прийому до Київських медичних коледжів за рахунок жителів міста Києва.

Термін виконання: постійно.

2. Керівникам закладів охорони здоров'я, що засновані на комунальній власності територіальної громади міста Києва забезпечити:

2.1. Повне усунення порушень, виявлених під час проведення контрольних заходів Північним офісом Державної аудиторської служби України, та недопущення їх в подальшому.

Термін виконання: невідкладно-постійно.

2.2. Приведення ліжкового фонду у відповідність до реальних потреб у видах медичної допомоги мешканців міста.

Термін виконання: до 01.04.2018.

2.3. Надання медичної допомоги у відповідності до Уніфікованих клінічних протоколів та галузевих стандартів.

Термін виконання: постійно.

2.4. Дотримання маршрутизації пацієнтів при наданні медичної допомоги.

Термін виконання: постійно.

2.5. Дотримання принципу наступності в роботі закладів охорони здоров'я усіх рівнів надання медичної допомоги.

Термін виконання: постійно.

3. Головним лікарям: Олександрівської клінічної лікарні м. Києва Антоненко Л.П., Київської міської клінічної лікарні № 6 Крижевському В.В., Київської міської клінічної лікарні № 18 Жельману В.О.:

3.1. Вжити заходи щодо організації та відкриття відділення паліативної допомоги, створення мобільної бригади для надання амбулаторної допомоги.

Термін виконання: протягом року.

3.2. Забезпечити проведення навчання медичного персоналу підпорядкованого закладу охорони здоров'я з питань надання паліативної допомоги.

Термін виконання: протягом року.

4. Головному лікарю Київської міської клінічної шкірно-венерологічної лікарні Чубар О.В. ввести в дію Центр паліативної допомоги дітям м. Києва на базі Київської міської клінічної шкірно-венерологічної лікарні.

Термін виконання: до 31.12.2018.

5. Головному лікарю Київської міської клінічної лікарні №8 Пілецькому А.М. та головному лікарю Київської міської психоневрологічної лікарні №2 Демченку В.А. забезпечити відкриття центрів психосоматичної допомоги учасникам антитерористичної операції на базі підпорядкованих закладів охорони здоров'я.

Термін виконання: до 01.07.2018.

6. Головному лікарю Київського міського клінічного госпіталю ветеранів війни Зачек Л.М. забезпечити збільшення потужності реабілітаційного відділення для надання медичної допомоги учасникам антитерористичної операції.

Термін виконання: до 01.07.2018.

7. Керівникам стаціонарних закладів охорони здоров'я забезпечити:

7.1. Активізацію тестування на ВІЛ за ініціативи медичного працівника пацієнтів, госпіталізованих в стаціонарні заклади охорони здоров'я міста.

Термін виконання: невідкладно – постійно.

7.2. Введення до штатного розпису закладу посади соціального працівника для супроводу пацієнтів з виявленим позитивним ВІЛ-статусом до Київського міського центру боротьби зі СНІДом Київської міської клінічної лікарні № 5.

Термін виконання: до 01.05.2018.

8. Головному лікарю Київської міської клінічної лікарні № 5 Юрченку О.В., керівникам комунальних некомерційних підприємств «Консультативно-діагностичний центр» міста забезпечити активізацію роботи з пацієнтами щодо отримання антиретровірусних препаратів за рецептами лікарів через аптечну мережу комунального підприємства «Фармація».

Термін виконання: постійно.

9. Головному лікарю Київської міської клінічної лікарні № 5 Юрченку О.В.:

9.1. Вжити заходи щодо формування прихильності ВІЛ-інфікованих пацієнтів до процесу децентралізації медичного нагляду та АРТ.

Термін виконання: невідкладно-постійно.

9.2. Взяти під особистий контроль виконання заходів міської цільової програми протидії епідемії ВІЛ-інфекції на 2017 - 2021 роки.

Термін виконання: постійно щоквартально.

10. Директору Територіального медичного об'єднання «ФТИЗІАТРІЯ» у місті Києві Загуті Ю.Б. взяти під особистий контроль виконання заходів міської цільової програми протидії захворюванню на туберкульоз на 2017 - 2021 роки.

Термін виконання: постійно щоквартально.

11. Головним лікарям Київської міської дитячої клінічної лікарні № 1 Кожарі Ю.О., Київської міської дитячої клінічної лікарні № 2 Дзюбі О.Л. забезпечити проведення загрозометричного контролю за станом здоров'я важко хворих дітей з метою попередження дитячої смертності.

Термін виконання: до 01.05.2018, постійно.

12. Головним лікарям міських дитячих лікарень забезпечити інформування Київської міської дитячої клінічної лікарні № 1 та Київської міської дитячої клінічної лікарні № 2 про важко хворих дітей для забезпечення проведення загрозометричного контролю за станом їхнього здоров'я.

Термін виконання: постійно.

13. Головним лікарям пологових будинків міста, в структурі яких є жіночі консультації, керівникам комунальних некомерційних підприємств «Консультативно-діагностичний центр» забезпечити проведення загрозо метричного контролю за станом здоров'я вагітних групи високого перинатального ризику та своєчасну їх госпіталізацію.

Термін виконання: постійно.

14. Керівникам: Київської міської клінічної лікарні швидкої медичної допомоги Ткаченку О.А., Олександрівської клінічної лікарні м. Києва Антоненко Л.П., Київської міської клінічної лікарні № 1 Іваньку О.В., Київської міської клінічної лікарні № 6 Крижевському В. В., Київської міської клінічної лікарні № 7 Гуленко О.І., Київської міської клінічної лікарні № 12 Лободі Т.В., Київської міської клінічної лікарні № 17 Дьоміну М.І., Дитячої клінічної лікарні № 7 Печерського району міста Києва Терещенку

В.С., Територіального медичного об'єднання «ПСИХІАТРІЯ» у місті Києві Мішиєву В.Д. вжити заходи для організації роботи дороговартісного обладнання (магнітно-резонансний томограф, комп'ютерний томограф, ангіограф) в цілодобовому режимі 7 днів на тиждень.

Термін виконання: до 01.05.2018, постійно

15. Виконуючому обов'язки директора комунального некомерційного підприємства «Київський міський центр громадського здоров'я» виконавчого органу Київської міської ради (Київської міської державної адміністрації) Лукашевич О.В. забезпечити:

15.1. Проведення навчальних тренінгів для медичних працівників з питань профілактики неінфекційних захворювань.

Термін виконання: протягом року.

15.2. Реалізацію дієвих заходів щодо моніторингу та контролю інфекційних та неінфекційних захворювань.

Термін виконання: постійно.

15.3. Здійснення спільно з управліннями охорони здоров'я районних в місті Києві державних адміністрацій організаційних заходів з впровадження проекту «Лікар у вашому домі» в місті Києві.

Термін виконання: до 01.06.2018.

16. Начальникам управлінь охорони здоров'я районних в місті Києві державних адміністрацій, керівникам комунальних некомерційних підприємств «Центр первинної медико-санітарної допомоги» забезпечити:

16.1. Вжиття заходів щодо забезпечення крокової доступності (відкриття нових амбулаторій сімейної практики в районах м. Києва).

Термін виконання: протягом року.

16.2. Створення умов для реалізації принципу вільного вибору лікаря та підписання декларацій.

Термін виконання: з 01.04.2018 постійно.

16.3. Створення реєстру пацієнтів в закладах охорони здоров'я первинного рівня надання медичної допомоги.

Термін виконання: протягом року.

16.4. Розширення функцій лікарів первинної ланки (надання послуг з ВІЛ/СНІДу, туберкульозу, планування сім'ї тощо) шляхом навчання, перенавчання, проходження курсів підвищення кваліфікації тощо.

Термін виконання: протягом року.

16.5. Відкриття в амбулаторіях кабінетів щеплень, маніпуляційних, оглядових тощо.

Термін виконання: до 01.05.2018.

16.6. Реалізацію програми Уряду «Доступні ліки» та взяття під особистий контроль термінів та обсягів її виконання.

Термін виконання: протягом року.

16.7. Здійснення організаційних заходів з метою впровадження проекту «Лікар у вашому домі» в місті Києві.

Термін виконання: до 01.06.2018.

17. Начальникам управлінь охорони здоров'я Голосіївської, Деснянської, Печерської, Святошинської, Солом'янської, Шевченківської районних в місті Києві державних адміністрацій, керівникам комунальних некомерційних підприємств «Центр первинної медико-санітарної допомоги забезпечити створення Централізованих диспетчерських пунктів невідкладної медичної допомоги у відповідних районах столиці.

Термін виконання: до 01.10.2018.

18. Начальникам управлінь охорони здоров'я районних в місті Києві державних адміністрацій, керівникам комунальних некомерційних підприємств «Консультативно-діагностичний центр» забезпечити:

18.1. Фукціонування в кожному консультативно-діагностичному центрі кабінету діабетичної стопи (проведення ремонтних робіт за рахунок залучених коштів закладу, придбання необхідного оснащення, призначення відповідальної особи за зазначений напрямок роботи).

Термін виконання: до 01.06.2018.

18.2. Вжиття заходів з організації навчання медичних працівників з питань надання медичної допомоги пацієнтам з синдромом діабетичної стопи.

Термін виконання: до 01.06.2018.

18.3. Функціонування в кожному консультативно-діагностичному центрі кабінету профілактики серцево-судинних захворювань (проведення ремонтних робіт за рахунок залучених коштів).

Термін виконання: до 01.06.2018.

18.4. Організація навчання медичних працівників з питань профілактики та ранньої діагностики серцево-судинних захворювань.

Термін виконання: до 01.06.2018.

18.5. Неухильне виконання постанови Кабінету Міністрів України від 09 листопада 2016 року № 863 «Про запровадження відшкодування вартості лікарських засобів».

Термін виконання: постійно.

18.6. Активізацію роботи з виявлення ВІЛ-інфікованих пацієнтів та взяття їх під медичний нагляд з видачею антиретровірусних препаратів.

Термін виконання: постійно.

19. Директорам: ТМО «ФТИЗІАТРІЯ» у місті Києві Загуті Ю.Б., ТМО «ДЕРМАТОВЕНЕРОЛОГІЯ» у місті Києві Корнієнку В.В., ТМО «ПСИХІАПТРІЯ» у місті Києві Мішиєву В.Д., ТМО «САНАТОРНОГО ЛІКУВАННЯ» у місті Києві Гедзі В.Я., ТМО «КИЇВСЬКА СТОМАТОЛОГІЯ» у місті Києві Мохорєву В.А. забезпечити здійснення організаційних заходів з реорганізації управлінсько-організаційної структури відповідних спеціалізованих служб охорони здоров'я.

Термін виконання: до 01.10.2018.

20. Директору Київського міського центру судово-психіатричної експертизи Опейді С.В., головному лікарю Київського міського центру здоров'я Стойко О.О., головному лікарю Київського міського центру медико-соціальної експертизи Павловській Р.О., виконуючому обов'язки начальника Київського міського бюро судово-медичної експертизи Зосіменку В.В., головному лікарю дитячої клінічної лікарні №5 Святошинського району міста Києва Лисовцю О.В. вжити заходи щодо проведення акредитації підпорядкованого закладу охорони здоров'я

Термін виконання: невідкладно.

21. Експертам Департаменту охорони здоров'я:

21.1. Забезпечити здійснення моніторингу за виконанням державних, місцевих програм і заходів програмного характеру та використанням лікарських засобів та медичних виробів, отриманих у централізованому порядку, відповідно до профілю.

Термін виконання: постійно.

21.2. Взяти під особистий контроль формування потреби на закупівлю лікарських засобів, медичних виробів, медичного обладнання з урахуванням наявних залишків та обґрунтованої потреби закладів охорони здоров'я.

Термін виконання: постійно.

21.3. Організовувати дні спеціаліста відповідно до профілю, з метою безперервного підвищення кваліфікації медичних працівників.

Термін виконання: щомісячно протягом року.

21.4. Надати до Київського міського наукового інформаційно-аналітичного центру медичної статистики графіки проведення днів спеціаліста для внесення їх до щомісячних планів основних організаційних заходів Департаменту охорони здоров'я.

Термін виконання: до 01.04.2018.

21.5. Здійснювати аналіз роботи профільної служби міста та надавати до Департаменту охорони здоров'я пропозиції щодо проведення перевірок закладів охорони здоров'я з питань організації та якості надання медичної допомоги.

Термін виконання: щоквартально протягом року.

Голова колегії **В. Гінзбург**

Секретар колегії **Л. Крикливець**

Заступник міського голови –
секретар Київської міської ради

Гелевею О.І.
Антонєнку Л.В.
Страннікову А.М.
Слончаку В.В.

Прошу розглянути проект рішення від 10.05.2018 №08/231- 1519/ПР в установленому порядку.

Пихтіній О.М.

Для контролю за проходженням та тиражування.

Юнаковій С.М.

В.ПРОКОПІВ

"10" травня 2018 року
№ 08/231 – 1519/ПР

08/231-1519/ПР
10.05.2018

УКРАЇНА

ВИКОНАВЧИЙ ОРГАН КИЇВСЬКОЇ МІСЬКОЇ РАДИ
(КИЇВСЬКА МІСЬКА ДЕРЖАВНА АДМІНІСТРАЦІЯ)

вул. Хрещатик, 36, м. Київ, 01044, тел. (044) 202 71 29, (044) 202 75 58, факс 202 76 41, e-mail: kmda@kma.gov.ua
Контактний центр міста Києва (044) 15 51 Код ЄДРПОУ 00022527
E-mail для електронних звернень громадян: zvernen@kma.gov.ua

08.05.2018 № 009-104р

на № _____ від _____

Київська міська рада

Супровідний лист

Відповідно до статей 26, 29 Регламенту Київської міської ради, затвердженого рішенням Київської міської ради від 07 липня 2016 року № 579/579, глави 3 розділу VIII Регламенту виконавчого органу Київської міської ради (Київської міської державної адміністрації), затвердженого розпорядженням виконавчого органу Київської міської ради (Київської міської державної адміністрації) від 08 жовтня 2013 року № 1810, направляю проект рішення Київської міської ради «Про припинення санаторно-курортних закладів охорони здоров'я шляхом приєднання до територіального медичного об'єднання «САНАТОРНОГО ЛІКУВАННЯ» у місті Києві».

У відповідності до пункту 3.4 глави 3 розділу VII Регламенту виконавчого органу Київської міської ради (Київської міської державної адміністрації), затвердженого розпорядженням виконавчого органу Київської міської ради (Київської міської державної адміністрації) від 08 жовтня 2013 року № 1810, інформую, що відповідальним за представлення та супроводження проекту рішення на всіх стадіях розгляду є директор Департаменту охорони здоров'я виконавчого органу Київської міської ради (Київської міської державної адміністрації) Гінзбург Валентина Григорівна, контактний телефон 284-08-75.

Додатки:
1. Проект рішення з додатками на ___ арк.;
2. Пояснювальна записка на ___ арк.

139866

Виконувач обов'язків
керівника апарату Л. Верес

Гінзбург 284-08-75

08/231-1762/ПР
22.05.2018
7.

КИЇВСЬКА МІСЬКА РАДА

VI сесія VIII скликання

РІШЕННЯ

_____№_____

Про надання дозволу на розроблення проекту землеустрою щодо відведення земельних ділянок комунальному підприємству "Київський метрополітен" на просп. Миколи Бажана у Дарницькому районі м. Києва для експлуатації та обслуговування аварійного виходу зі станції метрополітену "Вирлиця" та вентиляційного кіоску № 245-2

Київська міська рада
Департамент земельних ресурсів
Код земельної ділянки:

90:171:0096
90:171:0097

Проект рішення (екз.1)
ПР-16422
до справи
К-33281

2 347015 064220

Розглянувши клопотання про надання дозволу на розроблення проекту землеустрою щодо відведення земельних ділянок комунальному підприємству "Київський метрополітен" на просп. Миколи Бажана у Дарницькому районі м. Києва та додані документи, керуючись статтями 9, 123 Земельного кодексу України, Законом України „Про внесення змін до деяких законодавчих актів України щодо розмежування земель державної та комунальної власності", пунктом 34 частини 1 статті 26 Закону України „Про місцеве самоврядування в Україні", Київська міська рада

ВИРІШИЛА:

1. Надати дозвіл на розроблення проекту землеустрою щодо відведення земельних ділянок комунальному підприємству "Київський метрополітен" на просп. Миколи Бажана у Дарницькому районі м. Києва орієнтовними площами 0,0052 га; 0,0114 га (земельні ділянки комунальної власності територіальної громади міста Києва) в постійне користування для експлуатації та обслуговування аварійного виходу зі станції метрополітену "Вирлиця" та вентиляційного кіоску № 245-2 згідно з план-схемою (додаток до рішення) (К-33281).

виготовлено за допомогою ПК "Кадастр"

Оператор Коростій Станіслав Миколайович

2. Контроль за виконанням цього рішення покласти на постійну комісію Київської міської ради з питань містобудування, архітектури та землекористування.

Київський міський голова В.Кличко

ПОДАННЯ:

Заступник голови Київської
міської державної адміністрації — О. Спасибко

Директор Департаменту
земельних ресурсів
виконавчого органу Київської міської ради
(Київської міської державної адміністрації) — О. Поліщук

Начальник управління аналітично-правової
роботи Департаменту земельних ресурсів
виконавчого органу Київської міської ради
(Київської міської державної адміністрації) — А. Гавриш

ПОГОДЖЕНО:

Постійна комісія Київської міської
ради з питань містобудування, архітектури
та землекористування

Голова — О. Міщенко

Секретар — І. Картавий

Начальник управління
правового забезпечення діяльності
Київської міської ради — В. Слончак

Постійна комісія Київської міської ради
з питань транспорту, зв'язку та реклами

Голова — О. Окопний

Секретар — А. Задерейко

ПОЯСНЮВАЛЬНА ЗАПИСКА

№ ПЗ-30079/2 від 22.03.2018

до проекту рішення Київської міської ради:

Про надання дозволу на розроблення проекту землеустрою щодо відведення земельних ділянок комунальному підприємству "Київський метрополітен" на просп. Миколи Бажана у Дарницькому районі м. Києва для експлуатації та обслуговування аварійного виходу зі станції метрополітену "Вирлиця" та вентиляційного кіоску № 245-2

До справи
№ К-33281

2 347017 804800

1. Юридична особа:

Назва	***Комунальне підприємство "Київський метрополітен"***
Клопотання	***від 21.02.2018 № К-33281***

2. Відомості про земельні ділянки (кадастрові №№ 8000000000:90:171:0096к; 8000000000:90:171:0097к)

Місце розташування (адреса)	***м. Київ, р-н Дарницький, просп. Миколи Бажана***
Площа	***0,0052 га| 0,0114 га***
Вид та термін користування	***Постійне користування***
Вид використання	***для експлуатації та обслуговування аварійного виходу зі станції метрополітену "Вирлиця" та вентиляційного кіоску № 245-2***

3. Обґрунтування прийняття рішення

На клопотання зацікавленої особи відповідно до ст. 9, 123 Земельного кодексу України та Порядку набуття прав на землю із земель комунальної власності у місті Києві, затвердженого рішенням Київради від 20.04.2017 № 241/2463, Департаментом земельних ресурсів виконавчого органу Київської міської ради (Київської міської державної адміністрації) розроблено проект рішення Київської міської ради.

4. Мета прийняття рішення.

Метою прийняття рішення є забезпечення реалізації встановленого Земельним кодексом України права особи на оформлення права користування (власності) на землю.

5. Особливі характеристики ділянки.

Наявність будівель і споруд на ділянці:

Забудована , на земельних ділянках знаходяться: аварійний вихід зі станції метрополітену "Вирлиця", площею 68,2 кв.м. та вентиляційний кіоск № 245-2, площею 13,2 кв.м. які перебувають на балансі КП "Київський метрополітен", довідка від 20.02.2018 № 1253-НДФ.

Інші особливості:

Землі комунальної власності територіальної громади м Києва. Детальний план території не затверджений, відповідно до Генерального плану розвитку м. Києва територія за функціональним призначенням належить до території вулиць і доріг.

6. Стан нормативно-правової бази у даній сфері правового регулювання.

Загальні засади та порядок отримання дозволу на розроблення документації із землеустрою визначено ст. 9, 123 Земельного кодексу України.

7. Фінансово-економічне обґрунтування.

Реалізація рішення не потребує додаткових витрат міського бюджету.

8. Прогноз соціально-економічних та інших наслідків прийняття рішення.

Наслідками прийняття розробленого проекту рішення стане:

- реалізація зацікавленою особою своїх прав щодо використання земельної ділянки;

Доповідач: директор Департаменту земельних ресурсів Поліщук О.Г.

Директор Департаменту
земельних ресурсів **Поліщук О.Г.**

Заступник міського голови – секретар Київської міської ради

Міщенку О.Г.
Окопному О.Ю.
Слончаку В.В.

Прошу розглянути проект рішення від 22.05.2018 №08/231- 1762/ПР в установленому порядку.

Пихтіній О.М.

Для контролю за проходженням та тиражування.

Юнаковій С.М.
Давтяну Д.О. – до відома

В.ПРОКОПІВ

"22" травня 2018 року
№ 08/231 – 1762/ПР

08/231- 1762/ПР
22.05.2018

ВИКОНАВЧИЙ ОРГАН КИЇВСЬКОЇ МІСЬКОЇ РАДИ
(КИЇВСЬКА МІСЬКА ДЕРЖАВНА АДМІНІСТРАЦІЯ)

ДЕПАРТАМЕНТ ЗЕМЕЛЬНИХ РЕСУРСІВ

вул. Хрещатик, 32-а, м. Київ, 01601, тел. (044) 279-58-72, ф. (044) 288-07-57,
КБУ" Контактний центр міста Києва"(044) 15-51, E-mail: dzr@kievcity.gov.ua Код ЄДРПОУ 26199097

21.05.2018 № 057052-10777
на № _____від

Заступнику міського голови –
секретарю Київради
В. ПРОКОПІВУ

Шановний Володимире Володимировичу!

Департамент земельних ресурсів виконавчого органу Київської міської ради (Київської міської державної адміністрації) підготував проект рішення Київської міської ради "Про надання дозволу на розроблення проекту землеустрою щодо відведення земельних ділянок комунальному підприємству "Київський метрополітен" на просп. Миколи Бажана у Дарницькому районі м. Києва для експлуатації та обслуговування аварійного виходу зі станції метрополітену "Вирлиця" та вентиляційного кіоску № 245-2" (справа К-33281) та направляє для подальшого розгляду у відповідних комісіях Київської міської ради, відповідно до регламенту Київської міської ради, затвердженого рішенням Київради від 07.07.2016 № 579/579.

З повагою,
В.о. директора В. Дворніков

08/231-1801/ПР
24.05.2018

8.

КИЇВСЬКА МІСЬКА РАДА

VI СЕСІЯ VIII СКЛИКАННЯ

РІШЕННЯ

_____№_____

Про надання земельної ділянки шкірно-венерологічному диспансеру № 5 Подільського району м. Києва для експлуатації та обслуговування будівлі шкірно-венерологічного диспансеру на вул. Галицькій, 4 у Подільському районі м. Києва

Київська міська рада
Департамент земельних ресурсів
Код земельної ділянки:
85:174:0114

Проект рішення (екз.1)
ПР-16525
до справи
А-24899
Заява ДЦ № 50023-002804569-031-03 від 05.04.2018
2 347015 065258

Відповідно до статей 9, 79-1, 83, 92, 116, 120, 123, 186 Земельного кодексу України, статті 35 Закону України «Про землеустрій», Закону України «Про внесення змін до деяких законодавчих актів України щодо розмежування земель державної та комунальної власності», пункту 34 частини першої статті 26 Закону України «Про місцеве самоврядування в Україні», розглянувши заяву шкірно-венерологічного диспансеру № 5 Подільського району м. Києва від 05.04.2018 № 50023-002804569-031-03, враховуючи, що земельна ділянка зареєстрована в Державному земельному кадастрі (витяг з Державного земельного кадастру про земельну ділянку від 15.01.2018 № НВ-8000692892018), право комунальної власності територіальної громади міста Києва на яку зареєстровано в установленому порядку (витяг з Державного реєстру речових прав на нерухоме майно про реєстрацію права власності від 06.03.2018 № 116358738) та розглянувши технічну документацію із землеустрою щодо інвентаризації земель, Київська міська рада

ВИРІШИЛА:

1. Надати шкірно-венерологічного диспансеру № 5 Подільського району м. Києва, за умови виконання пункту 2 цього рішення, в постійне користування земельну ділянку площею 0,2636 га (кадастровий номер 8000000000:85:174:0114) для експлуатації та обслуговування будівлі шкірно-венерологічного диспансеру вул. Галицькій, 4 у Подільському районі м. Києва із земель комунальної власності територіальної громади міста Києва, у зв'язку із

закріпленням майна за шкірно-венерологічним диспансером № 5 Подільського району м. Києва на праві оперативного управління (витяг з Державного реєстру речових прав на нерухоме майно від 14.04.2017 № 85123378), (категорія земель – землі житлової та громадської забудови, код КВЦПЗ 03.03, заява ДЦ від 05.04.2018 № 50023-002804569-031-03, справа А-24899).

2. Шкірно-венерологічному диспансеру № 5 Подільського району м. Києва:

2.1. Виконувати обов'язки землекористувача відповідно до вимог статті 96 Земельного кодексу України.

2.2. Вжити заходів щодо державної реєстрації права постійного користування на земельну ділянку у порядку, встановленому Законом України «Про державну реєстрацію речових прав на нерухоме майно та їх обтяжень».

2.3. Забезпечити вільний доступ для прокладання нових, ремонту та експлуатації існуючих інженерних мереж і споруд, розміщених у межах земельної ділянки.

2.4. Питання майнових відносин вирішувати в установленому порядку.

2.5. У разі необхідності проведення реконструкції чи нового будівництва питання оформлення дозвільної та проектно-кошторисної документації вирішувати в порядку, визначеному чинним законодавством України.

2.6. Виконати вимоги, викладені в листах Департаменту містобудування та архітектури від 02.10.2017 № 8250/0/012/19-17 та Головного управління Держгеокадастру у м. Києві від 26.10.2017 № 19-26-0.31-1966/35-17.

2.7. Питання пайової участі та укладення з Департаментом економіки та інвестицій виконавчого органу Київської міської ради (Київської міської державної адміністрації) договору про пайову участь вирішувати в порядку та випадках, встановлених законодавством.

2.8. Питання сплати відновної вартості зелених насаджень або укладання охоронного договору на зелені насадження вирішувати відповідно до рішення Київської міської ради від 27.10.2011 № 384/6600 «Про затвердження Порядку видалення зелених насаджень на території міста Києва».

2.9. Дотримуватись обмежень у використанні земельної ділянки, зазначених у витязі з Державного земельного кадастру.

2.10. Земельну ділянку в межах червоних ліній використовувати з обмеженнями відповідно до вимог містобудівного законодавства.

3. Попередити землекористувача, що право користування земельною ділянкою може бути припинено відповідно до статей 141, 143 Земельного Кодексу України.

4. Контроль за виконанням цього рішення покласти на постійну комісію Київської міської ради з питань містобудування, архітектури та землекористування.

Київський міський голова В.Кличко

ПОДАННЯ:

Заступник голови
Київської міської державної адміністрації О. Спасибко

Директор Департаменту земельних ресурсів
виконавчого органу Київської міської ради
(Київської міської державної адміністрації) О. Поліщук

Начальник управління аналітично-правової роботи
Департаменту земельних ресурсів
виконавчого органу Київської міської ради
(Київської міської державної адміністрації) А. Гавриш

ПОГОДЖЕНО:

Постійна комісія Київської міської
ради з питань містобудування, архітектури
та землекористування

Голова О. Міщенко

Секретар І. Картавий

Начальник управління
правового забезпечення діяльності
Київської міської ради В. Слончак

Постійна комісія Київської міської ради
з питань охорони здоров'я та соціального захисту

Голова О. Гелевей

Секретар Ю. Лобан

ПОЯСНЮВАЛЬНА ЗАПИСКА

№ ПЗ-30983 від 13.04.2018

до проекту рішення Київської міської ради:

Про надання земельної ділянки шкірно-венерологічному диспансеру № 5 Подільського району м. Києва для експлуатації та обслуговування будівлі шкірно-венерологічного диспансеру на вул. Галицькій, 4 у Подільському районі м. Києва

До кадастрової справи
№ А-24899

2 347018 309830

1. Юридична особа:

Назва	***Шкірно-венерологічний диспансер N 5 Подільського району м.Києва***
Клопотання	***від 05.04.2018 № 50023-002804569-031-03***
Згода (доручення) на проектування	-

2. Відомості про земельну ділянку (кадастровий № 8000000000:85:174:0114)

Місце розташування (адреса)	***м. Київ, р-н Подільський, вул. Галицька, 4***
Площа	***0,2636 га***
Вид та термін користування	***Постійне користування***
Вид використання	***для експлуатації та обслуговування будівлі шкірно-венерологічного диспансеру***
Нормативна грошова оцінка (за попереднім розрахунком*)	***2 949 083 грн. 17 коп. відповідно витягу з технічної документації ПР-02828 від 05.05.2018***

*Наведені розрахунки нормативної грошової оцінки не є остаточними і будуть уточнені відповідно до вимог чинного законодавства при підготовці документу, що посвідчує право на землю.

3. Обґрунтування прийняття рішення

На замовлення зацікавленої особи та враховуючи рішення Київської міської ради від 10.09.2015 № 958/1822 "Про інвентаризацію земель міста Києва" землевпорядною організацією розроблено технічну документацію із землеустрою щодо інвентаризації земель, яка згідно з положеннями законодавства погоджена в установленому порядку з відповідними органами, зокрема:

орган архітектури	***№ 8250/0/012/19-17 від 02.10.2017***
територіальний орган, що здійснює реалізацію державної політики у сфері земельних відносин	***№ 19-26-0.31-1966/35-17 від 26.10.2017***

Відповідно до Земельного кодексу України та Порядку передачі (надання) земельних ділянок в користування або у власність у місті Києві, затвердженого рішенням Київської міської ради від 20.04.2017 № 241/2463, враховуючи, що земельна ділянка зареєстрована в Державному земельному кадастрі (витяг з Державного земельного кадастру про земельну ділянку від 15.01.2018 №НВ-8000692892018) та право комунальної власності територіальної громади міста Києва на яку зареєстровано в установленому порядку (витяг з Державного реєстру речових прав на нерухоме майно про реєстрацію права власності від 06.03.2018 №116358738), Департаментом земельних ресурсів виконавчого органу Київської міської ради (Київської міської державної адміністрації) розроблено відповідний проект рішення Київської міської ради.

4. Мета прийняття рішення.

Метою прийняття рішення є забезпечення реалізації встановленого Земельним кодексом України права особи на оформлення права користування (власності) на землю.

5. Особливі характеристики ділянки.

Наявність будівель і споруд на ділянці:	***Забудована На земельній ділянці розташована будівля літ. "Б" шкірно-венерологічного диспансеру № 5 площею1960.8 кв.м. (наказ про закріплення майна № 348 виданий 30.09.2005. наказ про передачу основних засобів № 195 виданий 07.07.2008), яка зареєстрована в Державному реєстрі речових прав на нерухоме майно (витяг від 14.04.2017 № 85123378).***
Інші особливості :	***Землі комунальної власності територіальної громади міста Києва (витяг з Державного реєстру речових прав на нерухомемайно від 06.03.2018 № 116358738). Відповідно до Генерального плану м. Києва земельна ділянка за функціональними призначенням належить до території багатоповерхової житлової забудови та території вулиць і доріг (вмежах червоних ліній). ДПТ не розроблено.***

6. Стан нормативно-правової бази у даній сфері правового регулювання.

Загальні засади та порядок передачі земельних ділянок у власність чи користування зацікавленим особам визначено Земельним кодексом України та Порядком набуття прав на землю із земель комунальної власності у місті Києві, затвердженим рішенням Київради від 20.04.2017 № 241/2463.

Рішення про передачу (надання) земельної ділянки може бути прийнято Київською міською радою з урахуванням вимог статті 24 Закону України "Про регулювання містобудівної діяльності".

7. Фінансово-економічне обґрунтування.

Реалізація рішення не потребує додаткових витрат міського бюджету.

Відповідно до Податкового Кодексу України розмір земельного податку складатиме ***0 грн. 00 коп. (0%)***

8. Прогноз соціально-економічних та інших наслідків прийняття рішення.

Наслідками прийняття розробленого проекту рішення стане:
- реалізація зацікавленою особою своїх прав щодо використання земельної ділянки

Доповідач: директор Департаменту земельних ресурсів Поліщук О.Г.

Директор Департаменту
земельних ресурсів **Поліщук О.Г.**

			Інформація про земельну ділянку		
	№ справи	Назва юридичної/фізичної особи Адреса ділянки	Площа, га	Цільове призначення Умови надання	Документи на ділянку, згода землекористувача, документи на майно, документи на будівництво (реконструкцію, реставрацію) реєстрація МБТІ, інша суттєва інформація
	А-24899 надання інвентаризація	Шкірно-венерологічний диспансер N 5 Подільського району м.Києва/ вул. Галицька, 4 у Подільському районі м. Києва	0.2636 га	для експлуатації та обслуговування будівлі шкірно-венерологічного диспансеру/постійне користування	Землі комунальної власності територіальної громади міста Києва (витяг з Державного реєстру речових прав на нерухомемайно від 06.03.2018 № 116358738). На земельній ділянці розташована будівляліт. "Б" шкірно-венерологічного диспансеру № 5 площею1960.8 кв.м. (наказ про закріплення майна № 348 виданий 30.09.2005. наказ про передачу основних засобів № 195 виданий 07.07.2008), яка зареєстрована в Державному реєстрі речових прав на нерухоме майно (витяг від 14.04.2017 № 85123378). Відповідно до Генерального плану м. Києва земельна ділянка за функціональними призначенням належить до території багатоповерхової житлової забудови та території вулиць і доріг (вмежах червоних ліній). ДПТ не розроблено.

РОБОЧІ МАТЕРІАЛИ

Витяг з бази даних міського земельного кадастру від 03.05.2018р.

м. Київ, р-н Подільський

Масштаб 1:2000

**Черговий план м.Києва ведеться з 1995 року*

Замовлення № 7139

виготовлено КП "Київський інститут земельних відносин"

РЕЄСТР ЗЕМЕЛЬНИХ ДІЛЯНОК

Черговий план.

Код ділянки	Землекористувачі	Адреса ділянки	Опис ділянки	Площа (кв.м.)	Вид права	Дата закінч. права
85:174:0006	ТОВ "Вітерець"	вул. Галицька, 4		630,56		
85:174:0024	Комунальне підприємство "Керуюча компанія з обслуговування житлового фонду Подільського району м.Києва"	вул. Червонопільська, 3а		2624,06		
85:174:0026	Шкірно-венерологічний диспансер N 5 Подільського району м.Києва	вул. Галицька, 6		2036,61		
85:174:0027	Землі не надані у власність чи користування		тротуар	1143,01		
85:174:0114	Шкірно-венерологічний диспансер N 5 Подільського району м.Києва	вул. Галицька, 4		2636,16	Без права	
85:174:0116	Товариство з обмеженою відповідальністю "Пателі Лізинг"	вул. Червонопільська, 3		3017,82	Оренда на 5 років (термін дії скінчився)	09.02.2013

Ділянки, що знаходяться на стадії розробки оформлення прав.

Код ділянки	Землекористувачі	Адреса ділянки	Площа (кв.м.)	Стадія	Дата закінч. стадії
85:174:0114т	Шкірно-венерологічний диспансер N 5 Подільського району м.Києва	вул. Галицька, 4	2636,16	Заявка	

Справа **А-24899**

Код земельної ділянки: **85:174:0114т**

Площа: **0,2636 га**

Адреса земельної ділянки: **Подільський р-н. вул. Галицька, 4**

Заявник: **Шкірно-венерологічний диспансер N 5 Подільського району м.Києва**

Вид та термін користування: **Заявка**

Цільове призначення: **1, для експлуатації та обслуговування будівлі шкірно-венерологічного диспансеру**

Растри аерофотозйомки 2014р.

виготовлено за допомогою ПК "Кадастр"

Оператор:Шкут Ірина Валеріївна

7

Заступник міського голови – секретар Київської міської ради

Міщенку О.Г.
Гелевею О.І.
Слончаку В.В.

Прошу розглянути проект рішення від 24.05.2018 №08/231- 1801/ПР в установленому порядку.

Пихтіній О.М.

Для контролю за проходженням та тиражування.

Юнаковій С.М.
Поворознику М.Ю. – до відома

В.ПРОКОПІВ

"24" травня 2018 року
№ 08/231 – 1801/ПР

08/231-1801/ПР
24.05.2018

ВИКОНАВЧИЙ ОРГАН КИЇВСЬКОЇ МІСЬКОЇ РАДИ
(КИЇВСЬКА МІСЬКА ДЕРЖАВНА АДМІНІСТРАЦІЯ)

ДЕПАРТАМЕНТ ЗЕМЕЛЬНИХ РЕСУРСІВ

вул. Хрещатик, 32-а, м. Київ, 01601, тел. (044) 279-58-72, ф. (044) 288-07-57,
КБУ" Контактний центр міста Києва"(044) 15-51, E-mail: dzr@kievcity.gov.ua Код ЄДРПОУ 26199097

24.05.2018 № 057052-11153
на № _____від

Заступнику міського голови –
секретарю Київради
В. ПРОКОПІВУ

Шановний Володимире Володимировичу!

Департамент земельних ресурсів виконавчого органу Київської міської ради (Київської міської державної адміністрації) підготував проект рішення Київської міської ради "Про надання земельної ділянки шкірно-венерологічному диспансеру № 5 Подільського району м. Києва для експлуатації та обслуговування будівлі шкірно-венерологічного диспансеру на вул. Галицькій, 4 у Подільському районі м. Києва" (справа А-24899) та направляє для подальшого розгляду у відповідних комісіях Київської міської ради, відповідно до регламенту Київської міської ради, затвердженого рішенням Київради від 07.07.2016 № 579/579.

З повагою,
В.о. директора В. Дворніков

ВИКОНАВЧИЙ ОРГАН КИЇВСЬКОЇ МІСЬКОЇ РАДИ
(КИЇВСЬКА МІСЬКА ДЕРЖАВНА АДМІНІСТРАЦІЯ)

ДЕПАРТАМЕНТ ЗЕМЕЛЬНИХ РЕСУРСІВ

01601, м.Київ, вул.Хрещатик, 32-а, тел. (044) 279-58-72, Call-центр (044) 0-51
КБУ "Контактний центр міста Києва"(044) 15-51, E-mail: DZR@kievcity.gov.ua Код ЄДРПОУ 26199097

25.04.18 № 05703-Д980
на № ЗДЦ-5664 від 05.04.2018

Шкірно-венерологічний диспансер №5
Подільського району м. Києва
04123, м. Київ, вул. Галицька, 6

Щодо можливості
надання земельної ділянки
(справа № А-24899)

Цільове призначення земельної ділянки:	*для експлуатації та обслуговування будівель шкірно-венерологічного диспансеру*
Адреса земельної ділянки:	*вул. Галицька, 4 у Подільському районі*
Площа земельної ділянки:	*0,2636 га*

У Департаменті земельних ресурсів виконавчого органу Київської міської ради (Київської міської державної адміністрації) опрацьовано технічну документацію із землеустрою щодо інвентаризації земель Шкірно-венерологічному диспансеру №5 Подільського району м. Києва для експлуатації та обслуговування будівель шкірно-венерологічного диспансеру на вул. Галицькій, 4 у Подільському районі м.Києва, розроблену на підставі рішення Київської міської ради від 10.09.2015 № 958/1822 «Про інвентаризацію земель міста Києва».

Відповідно до ст.79[1] Земельного кодексу України формування земельних ділянок здійснюється в тому числі шляхом інвентаризації земель державної та комунальної власності у випадках, передбачених законом.

За результатами розгляду, враховуючи наявний витяг з Державного земельного кадастру про земельну ділянку від 15.01.2018 №НВ-8000692892018, висновки Департаменту містобудування та архітектури від 02.10.2017 №8250/0/012/19-17 та Головного управління Держгеокадастру у м. Києві від

26.10.2017 №19-26-0.31-1966/35-17, Департамент вважає за можливе внести інформацію про розроблену документацію із землеустрою до міського земельного кадастру згідно з рішенням Київської міської ради від 18.04.2013 №194/9251 «Про ведення міського земельного кадастру».

Надання земельної ділянки можливе за умови дотримання вимог Земельного кодексу України та Закону України «Про автомобільні дороги».

Заступник директора Ю.Мосійчук

279-37-46
20057/В

ВИКОНАВЧИЙ ОРГАН КИЇВСЬКОЇ МІСЬКОЇ РАДИ
(КИЇВСЬКА МІСЬКА ДЕРЖАВНА АДМІНІСТРАЦІЯ)
ДЕПАРТАМЕНТ ОХОРОНИ ЗДОРОВ'Я
ТМО «ДЕРМАТОВЕНЕРОЛОГІЯ» в м. КИЄВІ
ШКІРНО-ВЕНЕРОЛОГІЧНИЙ ДИСПАНСЕР № 5

04123, м. Київ, вул. Галицька,6
Тел./факс 434-46-82
E-mail: podolkvd@health.kiev.ua

Розрахунковий рахунок № 35416001037898
в ГУДКСУ м. Києва
МФО 820019, код ЄДРПОУ 0549681

№ 747 від 28.12.2017
на № _____ від _____

ДОВІРЕНІСТЬ № 15

від «28» 12 2017 р.

Шкірно-венерологічний диспансер № 5 Подільського р-ну м. Києва (ідентифікаційний код за ЄДРПОУ 05496810), юридична адреса: м. Київ, вул. Галицька, 6 в особі Головного лікаря Таболова Казімира Петровича, якій діє на підставі Статуту уповноважує Казанжи Петра Івановича (паспорт серія МЕ 382318, виданий Подільським РУГУ МВС України в м. Києві 19.03.2004) представляти інтереси Шкірно-венерологічного диспансеру № 5 Подільського р-ну м. Києва з питань подання заяви (з правом підпису) і документів до неї на отримання документів дозвільного характеру (або адміністративної послуги), а також подавати документацію з землеустрою до ЦНАП (Центру надання адміністративних послуг) для здійснення державної реєстрації земельної ділянки.

Довіреність видано на строк до 30 12 2018 р.

Підпис Казанжи Петра Івановича засвідчую _____

ЗГІДНО З ОРИГІНАЛОМ
Казанжи П.І.
05.04.2018 р.

Головний лікар Таболов К.П.

Київської міської державної адміністрації Україна Департамент
ШКІРНО-ВЕНЕРОЛОГІЧНИЙ ДИСПАНСЕР № 5 Подільського району м.Києва
Ідентифікаційний код 05496810

Перший заступник директора Департаменту земельних ресурсів

Начальник відділу землеустрою
та моніторингу земель
Подільського району Бондаренку О.О.

Для розгляду в установленому порядку

В.Дворніков

До заяви про підготовку проекту рішення

№ 50023-002804569-031-03 від 05.04.2018

кадастрова справа А-24899

2 347999 956641

Вик: Дідківська С.Б.

Приймальня КМР
з земельних питань
тел. 279 44 62

Київська міська рада
(керівнику дозвільного органу)

ЗАЯВА

Прошу видати рішення про передачу у постійне користування земельної ділянки, що перебуває у комунальної власності. м. Київ, вул. Галицька 4.
(назва документа дозвільного характеру)
(об'єкт, на який видається документ)
(місцезнаходження (адреса) об'єкта, на який видається документ)

8610
(вид діяльності згідно з КВЕД)

шкірно-венерологічний диспансер №5 Подільського району м. Києва
(у давальному відмінку повне найменування юридичної особи / ім'я, по батькові та прізвище фізичної особи - підприємця)

05496810
(ідентифікаційний код згідно з ЄДРПОУ, ідентифікаційний номер фізичної особи - підприємця, платника податків та інших обов'язкових платежів)

Головний лікар - Набобов Казимир Петрович / уп. особа - Корнієнко Петро Ив.
(ім'я, по батькові та прізвище керівника юридичної особи / фізичної особи - підприємця / уповноваженої особи)

04123, Київ, Подільський р-он, вул. Галицька 6
(місцезнаходження юридичної особи / місце проживання фізичної особи - підприємця)

462-61-58
(телефон)

097 701-72-49
(телефакс)

«05» 04 2018 р.

(підпис керівника юридичної особи / фізичної особи - підприємця, уповноваженої особи)

Документи, що додаються до заяви: 1. копія довіреність № 15 від 28.12.2017р. 2. копія паспорта 3. Технічна документація із землеустрою щодо інвентаризації земель комунальної власності 4. Витяг з Державного земельного кадастру про земельну ділянку.

Заповнюється адміністратором:

«05» 04 2018 р.
(дата надходження заяви)

Реєстраційний номер 50023-002804569-031-03

Гава О.Л.
(підпис) (ім'я та прізвище адміністратора)

Реєстрація Дозвільного центра: №50023-002804569-031-03 від 05.04.2018

Заява ДЦ - про рішення про надання у постійне користування (держ. або комун. власність)

Код земельної ділянки: 85:174:0114

ЗДЦ-5664
до справи А-24899

2 347009 756643

Адміністратор: Забава О.Г.

Супровідний лист

«Рішення про передачу у власність, надання у постійне користування та оренду земельних ділянок, що перебувають у державній або комунальній власності»

№ справи та дата в книзі реєстрації 50023-002804569-031-03 від 05.04.2018
№ та дата з РАП: № від 05.04.2018
Заявник: Шкірно-венерологічний диспансер № 5 Подільського району м. Києва (Код:05496810) (ОПФ-Комунальне підприємство)
Довірена особа: Казанжи Петро Іванович
Об'єкт (адреса): земельна ділянка(м.Київ, Подільський район, вул.Галицька, 4)
Термін виконання: 30 (дні - календарні)
Виконати до: 07.05.2018

№ №	Назва АП	Назва суб'єкту надання послуг	Дані щодо прийняття заяви та комплекту документів уповноваженим представником СНП від адміністратора				Дані щодо передачі АА або вмотивованої відмови уповноваженим представником СНП адміністратору				Дані щодо отримання адміністратором від представника СНП			Примітка
			Дата отримання заяви та комплекта документів	Підпис представ-ника СНП або № акту прийому-передачі	ПІБ представ-ника СНП	№ контактн ого телефону представ ника СНП	№, дата реєстрації АА або вмотивован ої відмови	Дата передачі представни-ком СНП АА або вмотивова-ної відмови	Підпис представ-ника СНП або № акту прийому-передачі	ПІБ представ-ника СНП	Дата отримання результату розгляду адміністрат ором від представни ка СНП	ПІБ адміністра-тора	Підпис адміністратор а	
1	**Рішення про передачу у власність, надання у постійне користування та оренду земельних ділянок, що перебувають у державній або комунальній власності**	**АО Київська міська рада**	**06.04.2018**		**Хорватова С.О.**									
2	Підготовка проекту рішення Київської міської ради	АО Департамент земельних ресурсів виконавчого органу Київської міської ради (КМДА)	06.04.2018		Кравець Юлія Ігорівна									

Адміністратор: _____ Забава О.Г.

ПОВІДОМЛЕННЯ СУБ'ЄКТА ЗВЕРНЕННЯ ПРО РЕЗУЛЬТАТ НАДАННЯ АДМІНІСТРАТИВНОЇ ПОСЛУГИ:

Дата: _____ **за телефоном:** 434-41-55 **eMail:** _____ **П.І.Б** Забава О.Г.

(адміністратора Центру) *(підпис)*

МП

Сформовано: 05.04.2018 13:07:36

ОПИС

ДОКУМЕНТІВ, ЩО НАДАНО ДО ЦНАП СУБ'ЄКТОМ ГОСПОДАРЮВАННЯ, ГРОМАДЯНИНОМ ДЛЯ ВИКОНАННЯ АДМІНІСТРАТИВНОЇ ПОСЛУГИ

Для надання адміністративної послуги до ЦНАП звернувся:

Заявник:	*Шкірно-венерологічний диспансер № 5 Подільського району м. Києва*
Юридично-правова форма:	*Комунальне підприємство*
Телефон/моб. телефон:	*434-41-55*
Код ЕДРПОУ (ІПН):	*05496810*
Довірена особа:	*Казанжи Петро Іванович , доручення № 15 від 28.12.2017*
Об'єкт:	*земельна ділянка*
Фактична адреса об'єкту:	*м.Київ, Подільський район, вул.Галицька, 4*

Та надав наступні документи:

1. Оригінал проекту землеустрою щодо відведення земельної ділянки, оформлений відповідно до законодавства (ч. 6-8 ст. 118, ч 2-4 ст. 123 Земельного кодексу України)
2. Витяг з Державного земельного кадастру про земельну ділянку, оригінал
3. Копія довіреностія, на підставі якої інтереси зацікавленої особи представляє його уповноважена особа (у разі якщо заява подається представником), копія паспорту, ІДН уповноваженої особи

Тип та назва адміністративної послуги:	*Адміністративна послуга : «Рішення про передачу у власність, надання у постійне користування та оренду земельних ділянок, що перебувають у державній або комунальній власності»*
Назва СНП:	*АО Київська міська рада*
П.І.Б адміністратора або представника СНП:	*Забава О.Г.*
№ справи та дата в книзі реєстрації:	*50023-002804569-031-03 від 05.04.2018*
Номер справи РАП:	
Назва об'єкту:	*земельна ділянка*
Адреса об'єкту:	*м.Київ, Подільський район, вул.Галицька, 4*
Термін виконання:	*07.05.2018*
Бажаний спосіб отримання:	*Передати документ заявнику особисто*
Дата видачі опису:	*05.04.2018 13:03:38*
Копію опису отримав:	*Шкірно-венерологічний диспансер № 5 Подільського району м. Києва* *Довірена особа: Казанжи Петро Іванович , № 15 від 28.12.2017*
Підпис отримувача:	
Підпис адміністратора або представника СНП:	

Прошу повідомити мене про отримання результату розгляду моєї справи за телефоном: +38097-701-7249
* Ознайомлений(а) про можливість залишення заяви без розгляду суб'єктом надання адміністративної послуги у зв'язку з поданням неповного пакету документів.

http://ac.dozvil-kiev.gov.ua

Персональні дані будуть використовуватися виключно для надання адміністративної послуги і в жодному разі не можуть бути передані третій стороні

08/231-1802/ПР
24.05.2018
9.

КИЇВСЬКА МІСЬКА РАДА

VI СЕСІЯ VIII СКЛИКАННЯ

РІШЕННЯ

_____№_____

Про надання ДЕРЖАВНІЙ УСТАНОВІ «ІНСТИТУТ ПЕДІАТРІЇ, АКУШЕРСТВА І ГІНЕКОЛОГІЇ НАЦІОНАЛЬНОЇ АКАДЕМІЇ МЕДИЧНИХ НАУК УКРАЇНИ» земельних ділянок для експлуатації та обслуговування будівель і споруд інституту на вул. Платона Майбороди, 8 у Шевченківському районі м. Києва

Київська міська рада
Департамент земельних ресурсів
Код земельної ділянки:

91:093:0023
91:093:0024

Проект рішення (екз.1)
ПР-16502
до справи
А-22785
Заява ДЦ № 01014-000223910-014 від 20.10.2016
2 347015 065029

Відповідно до статей 9, 83, 92, 116, 117, 123 Земельного кодексу України, статті 31 Закону України «Про оренду землі», Закону України «Про внесення змін до деяких законодавчих актів України щодо розмежування земель державної та комунальної власності», пункту 34 частини першої статті 26 Закону України «Про місцеве самоврядування в Україні», розглянувши заяви ДЕРЖАВНОЇ УСТАНОВИ «ІНСТИТУТ ПЕДІАТРІЇ, АКУШЕРСТВА І ГІНЕКОЛОГІЇ НАЦІОНАЛЬНОЇ АКАДЕМІЇ МЕДИЧНИХ НАУК УКРАЇНИ» від 20.10.2016 № 01014-000223910-014 та від 15.02.2018 № 01-4196, враховуючи, що земельні ділянки зареєстровані в Державному земельному кадастрі (витяги з Державного земельного кадастру про земельні ділянки від 25.12.2014 №№ НВ-8000147642014, НВ-8000147672014) та право комунальної власності територіальної громади міста Києва на які зареєстровані в установленому порядку (відомості з Державного реєстру речових прав на нерухоме майно від 15.06.2016 №№ 15063221, 15062030) та протокол засідання робочої групи, створеної 21.06.2017 на засіданні постійної комісії Київської міської ради з питань містобудування, архітектури та землекористування від 19.02.2018 № 3/401, Київська міська рада

ВИРІШИЛА:

1. Надати ДЕРЖАВНІЙ УСТАНОВІ «ІНСТИТУТ ПЕДІАТРІЇ, АКУШЕРСТВА І ГІНЕКОЛОГІЇ НАЦІОНАЛЬНОЇ АКАДЕМІЇ МЕДИЧНИХ НАУК УКРАЇНИ», за умови виконання пункту 2 цього рішення, в постійне користування земельні ділянки площею 0,1932 га (кадастровий номер

8000000000:91:093:0023), площею 0,0149 га (кадастровий номер 8000000000:91:093:0024) для експлуатації та обслуговування будівель і споруд інституту на вул. Платона Майбороди, 8 у Шевченківському районі м. Києва із земель державної власності (категорія земель – землі житлової та громадської забудови, код КВЦПЗ 03.03, заява ДЦ від 20.10.2016 № 01014-000223910-014, справа А-22785).

2. ДЕРЖАВНІЙ УСТАНОВІ «ІНСТИТУТ ПЕДІАТРІЇ, АКУШЕРСТВА І ГІНЕКОЛОГІЇ НАЦІОНАЛЬНОЇ АКАДЕМІЇ МЕДИЧНИХ НАУК УКРАЇНИ»:

2.1. Виконувати обов'язки землекористувача відповідно до вимог статті 96 Земельного кодексу України.

2.2. Забезпечити вільний доступ для прокладання нових, ремонту та експлуатації існуючих інженерних мереж і споруд, розміщених у межах земельних ділянок.

2.3. Питання майнових відносин вирішувати в установленому порядку.

2.4. У разі необхідності проведення реконструкції чи нового будівництва питання оформлення дозвільної, проектно-кошторисної документації та питання пайової участі вирішувати в порядку, визначеному чинним законодавством України.

2.5. Вжити заходів щодо державної реєстрації права постійного користування на земельні ділянки у порядку, встановленому Законом України «Про державну реєстрацію речових прав на нерухоме майно та їх обтяжень».

2.6. Земельні ділянки в межах червоних ліній використовувати з обмеженнями відповідно до вимог містобудівного законодавства.

3. Розірвати договір оренди земельних ділянок від 07.06.2012 № 91-6-00965 площею 0,1932 га (кадастровий номер 8000000000:91:093:0023), площею 0,0149 га (кадастровий номер 8000000000:91:093:0024), площею 0,5245 (кадастровий номер 8000000000:91:093:0025), укладений між Київською міською радою та ДЕРЖАВНОЮ УСТАНОВОЮ «ІНСТИТУТ ПЕДІАТРІЇ, АКУШЕРСТВА І ГІНЕКОЛОГІЇ НАЦІОНАЛЬНОЇ АКАДЕМІЇ МЕДИЧНИХ НАУК УКРАЇНИ» для експлуатації та обслуговування будівель і споруд інституту на вул. Платона Майбороди, 8 у Шевченківському районі м. Києва, з моменту державної реєстрації права постійного користування земельними ділянками ДЕРЖАВНІЙ УСТАНОВІ «ІНСТИТУТ ПЕДІАТРІЇ, АКУШЕРСТВА І ГІНЕКОЛОГІЇ НАЦІОНАЛЬНОЇ АКАДЕМІЇ МЕДИЧНИХ НАУК УКРАЇНИ».

4. Земельні ділянки (кадастрові номери 8000000000:91:093:0023, 8000000000:91:093:0024) комунальної власності територіальної громади міста Києва за актом приймання-передачі передати до земель державної власності.

5. Попередити землекористувача, що право користування земельними ділянками може бути припинено відповідно до статей 141, 143 Земельного Кодексу України.

6. Контроль за виконанням цього рішення покласти на постійну комісію Київської міської ради з питань містобудування, архітектури та землекористування.

Київський міський голова В.Кличко

ПОДАННЯ:

Заступник голови Київської
міської державної адміністрації О.Спасибко

Директор Департаменту земельних ресурсів
виконавчого органу Київської міської ради
(Київської міської державної адміністрації) О.Поліщук

Начальник управління
аналітично-правової роботи
Департаменту земельних ресурсів
виконавчого органу Київської міської ради
(Київської міської державної адміністрації) А.Гавриш

ПОГОДЖЕНО:

Постійна комісія Київської міської ради
з питань містобудування, архітектури та
землекористування

Голова комісії О.Міщенко

Секретар комісії І.Картавий

Начальник управління
правового забезпечення діяльності
Київської міської ради В.Слончак

Постійна комісія Київської міської ради
з питань охорони здоров'я та соціального захисту

Голова О. Гелевей

Секретар Ю. Лобан

ПОЯСНЮВАЛЬНА ЗАПИСКА

№ ПЗ-30525/1 від 13.04.2018

до проекту рішення Київської міської ради:

Про надання ДЕРЖАВНІЙ УСТАНОВІ «ІНСТИТУТ ПЕДІАТРІЇ, АКУШЕРСТВА І ГІНЕКОЛОГІЇ НАЦІОНАЛЬНОЇ АКАДЕМІЇ МЕДИЧНИХ НАУК УКРАЇНИ» земельних ділянок для експлуатації та обслуговування будівель і споруд інституту на вул. Платона Майбороди, 8 у Шевченківському районі м. Києва

До кадастрової справи
№ А-22785

2 347017 805098

1. Юридична особа:

Назва	***Державна Установа "Інститут педіатрії, акушерства і гінекології Національної Академії медичних наук України"***
Клопотання	***від 20.10.2016 № 01014-000223910-014***
Згода (доручення) на проектування	-

2. Відомості про земельні ділянки (кадастрові №№ 8000000000:91:093:0023п; 8000000000:91:093:0024п)

Місце розташування (адреса)	***м. Київ, р-н Шевченківський, вул. Платона Майбороди, 8***
Площа	***0,1932 га| 0,0149 га***
Вид та термін користування	***Постійне користування***
Вид використання	***для експлуатації та обслуговування будівель і споруд інституту***
Нормативна грошова оцінка (за попереднім розрахунком*)	***5 646 508 грн. 59 коп. відповідно витягу з технічної документації ПР-02730 від 13.04.2018| ПР-02731 від 13.04.2018***

*Наведені розрахунки нормативної грошової оцінки не є остаточними і будуть уточнені відповідно до вимог чинного законодавства при підготовці документу, що посвідчує право на землю.

3. Обґрунтування прийняття рішення

Відповідно до статті 123 Земельного кодексу України, враховуючи витяги з Державного земельного кадастру про земельну ділянку від 10.06.2016 № НВ-8000310622016, від 10.06.2016 № НВ-8000310642016 та витяги з Державного реєстру речових прав на нерухоме майно про реєстрацію права комунальної власності від 21.06.2016 № 61880921, від 21.06.2016 № 61875327, Департаментом земельних ресурсів розроблено проект рішення Київської міської ради щодо передачі (надання) земельної ділянки без зміни її меж та цільового призначення без складання документації із землеустрою.

4. Мета прийняття рішення.

Метою прийняття рішення є забезпечення реалізації встановленого Земельним кодексом України права особи на оформлення права користування (власності) на землю.

5. Особливі характеристики ділянки.

Наявність будівель і споруд на ділянці:	***Вільна від капітальної забудови***

Інші особливості : ***Рішенням Київської міської ради від 27.10.2011 № 555/6791 земельні ділянки відводились Державній Установі "Інститут педіатрії, акушерства і гінекології Національної Академії медичних наук України" в оренду на 5 років для експлуатації та обслуговування будівель і споруд інституту (договір оренди земельних ділянок від 07.06.2012 № 91-6-00965).***

Земельні ділянки розташовані в межах червоних ліній.

Земельна ділянка розташована поза межами зелених зон міста Києва.

ДПТ на вказану територію відсутній.

Відповідного до Генерального плану м. Києва - землі вулиць та доріг.

6. Стан нормативно-правової бази у даній сфері правового регулювання.

Загальні засади та порядок передачі земельних ділянок у власність чи користування юридичним особам визначено Земельним кодексом України та Порядком набуття прав на землю із земель комунальної власності у місті Києві, затвердженим рішенням Київради від 20.04.2017 № 241/2463.

Рішення про передачу (надання) земельної ділянки може бути прийнято Київською міською радою з урахуванням вимог статті 24 Закону України "Про регулювання містобудівної діяльності".

7. Фінансово-економічне обґрунтування.

Реалізація рішення не потребує додаткових витрат міського бюджету.

Відповідно до Податкового Кодексу України розмір земельного податку складатиме ***564 грн. 65 коп. (0,01%; 0,01%)***

8. Прогноз соціально-економічних та інших наслідків прийняття рішення.

Наслідками прийняття розробленого проекту рішення стане:

- реалізація зацікавленою особою своїх прав щодо використання земельної ділянки

Доповідач: директор Департаменту земельних ресурсів Поліщук О.Г.

Директор Департаменту
земельних ресурсів

Поліщук О.Г.

№ справи	Назва юридичної, фізичної особи Адреса ділянки	Площа	Цільове призначення Умови надання	Документи на ділянку, згода землекористувача, документи на майно, документи на будівництво (реконструкцію, реставрацію) реєстрація МБТІ, інша суттєва інформація
А-22785	Державна Установа "Інститут педіатрії, акушерства і гінекології Національної Академії медичних наук України", вул. Платона Майбороди, 8 у Шевченківському районі	0,1932 га, 0,0149 га	для експлуатації та обслуговування будівель і споруд інституту постійне користування	Рішенням Київської міської ради від 27.10.2011 № 555/6791 земельні ділянки відводились Державній Установі "Інститут педіатрії, акушерства і гінекології Національної Академії медичних наук України" в оренду на 5 років для експлуатації та обслуговування будівель і споруд інституту (договір оренди земельних ділянок від 07.06.2012 № 91-6-00965). Земельні ділянки розташовані в межах червоних ліній. Земельні ділянки вільні від капітальної забудови. Земельна ділянка розташована поза межами зелених зон міста Києва. ДПТ на вказану територію відсутній. Відповідного до Генерального плану м. Києва - землі вулиць та доріг.

РОБОЧІ МАТЕРІАЛИ

Витяг з бази даних міського земельного кадастру від 10.04.2018р.

м. Київ, р-н Шевченківський

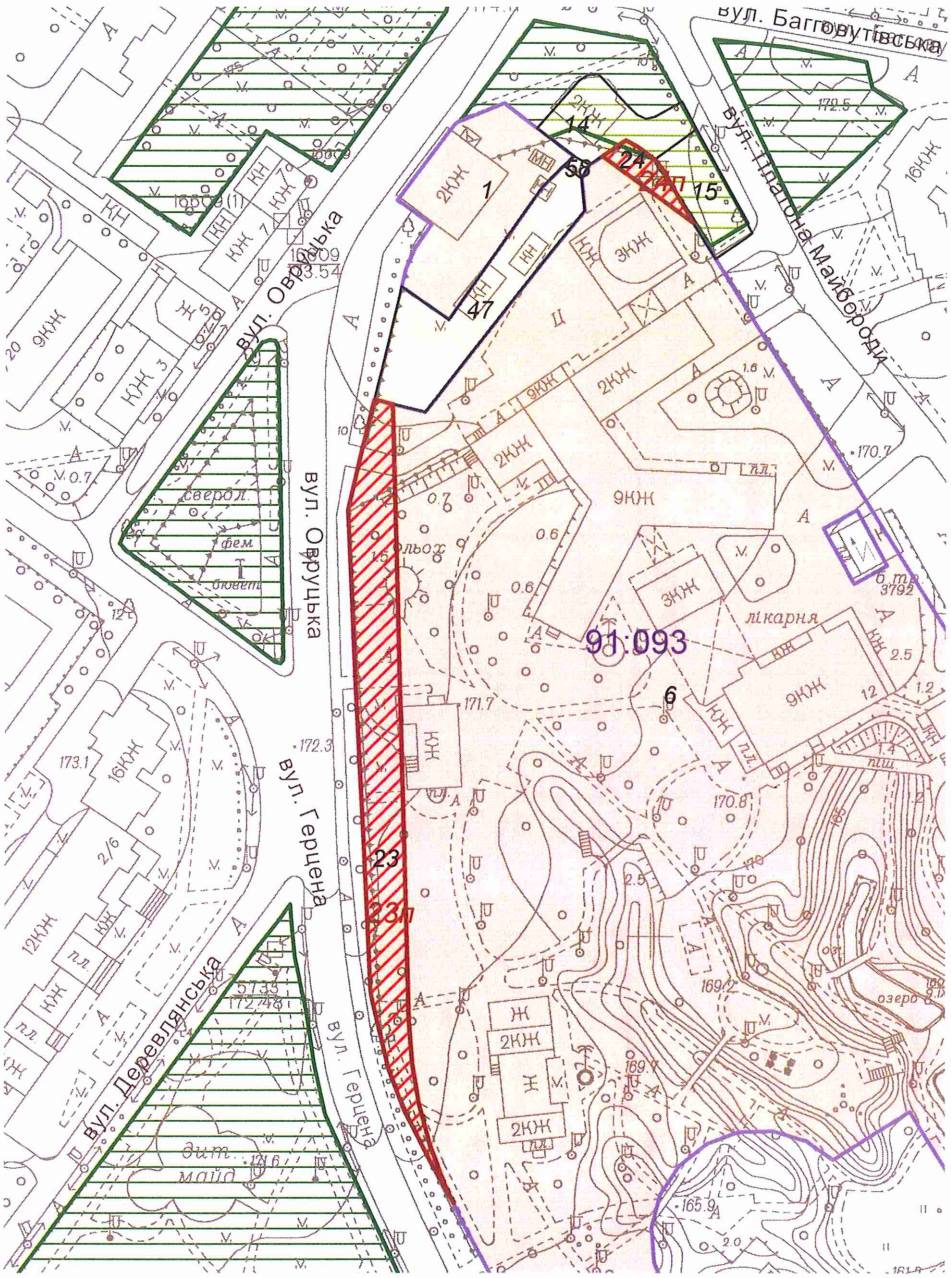

Масштаб 1:2000

**Черговий план м.Києва ведеться з 1995 року*

Замовлення № 5787

виготовлено КП "Київський інститут земельних відносин"

РЕЄСТР ЗЕМЕЛЬНИХ ДІЛЯНОК

Черговий план.

Код ділянки	Землекористувачі	Адреса ділянки	Опис ділянки	Площа (кв.м.)	Вид права	Дата закінч. права
91:093:0001	Підприємство з іноземними інвестиціями за участю українського капіталу компанії "Бруклін-Київ, ЛТД" (ТОВ)	вул. Овруцька, 6		1333,43	Оренда (користування) на 49 років	01.04.2048
91:093:0006	Державна Установа "Інститут педіатрії, акушерства і гінекології Національної Академії медичних наук України"	вул. Платона Майбороди, 8		43954,64	Постійне користування	
91:093:0014	Суб'єкт підприємницької діяльності	вул. Мануїльського, 2	кафе-бар"Під Інтегралом"	511,74		
91:093:0015	Комунальне підприємство по утриманню зелених насаджень Шевченківського району м.Києва			391,17		
91:093:0023	Державна Установа "Інститут педіатрії, акушерства і гінекології Національної Академії медичних наук України"	вул. Платона Майбороди, 8		1931,51	Оренда на 5 років (термін дії скінчився)	07.06.2017
91:093:0024	Державна Установа "Інститут педіатрії, акушерства і гінекології Національної Академії медичних наук України"	вул. Платона Майбороди, 8		148,89	Оренда на 5 років (термін дії скінчився)	07.06.2017
91:093:0047	Землі не надані у власність чи користування			1061,52		
91:093:0058	Землі не надані у власність чи користування			19,7		

Ділянки, що знаходяться на стадії розробки оформлення прав.

Код ділянки	Землекористувачі	Адреса ділянки	Площа (кв.м.)	Стадія	Дата закінч. стадії
91:093:0023 п	Державна Установа "Інститут педіатрії, акушерства і гінекології Національної Академії медичних наук України"	вул. Платона Майбороди, 8	1931,51	Проект: Постійне користування	
91:093:0024 п	Державна Установа "Інститут педіатрії, акушерства і гінекології Національної Академії медичних наук України"	вул. Платона Майбороди, 8	148,89	Проект: Постійне користування	

Справа **А-22785**

Код земельної ділянки:	**91:093:0023п, 91:093:0024п**
Площа:	**0,2081 га**
Адреса земельної ділянки:	**Шевченківський р-н. вул. Платона Майбороди, 8**
Заявник:	**Державна Установа "Інститут педіатрії, акушерства і гінекології Національної Академії медичних наук України"**
Вид та термін користування:	**Проект: Постійне користування**
Цільове призначення:	**1, для експлуатації та обслуговування будівель і споруд інституту**

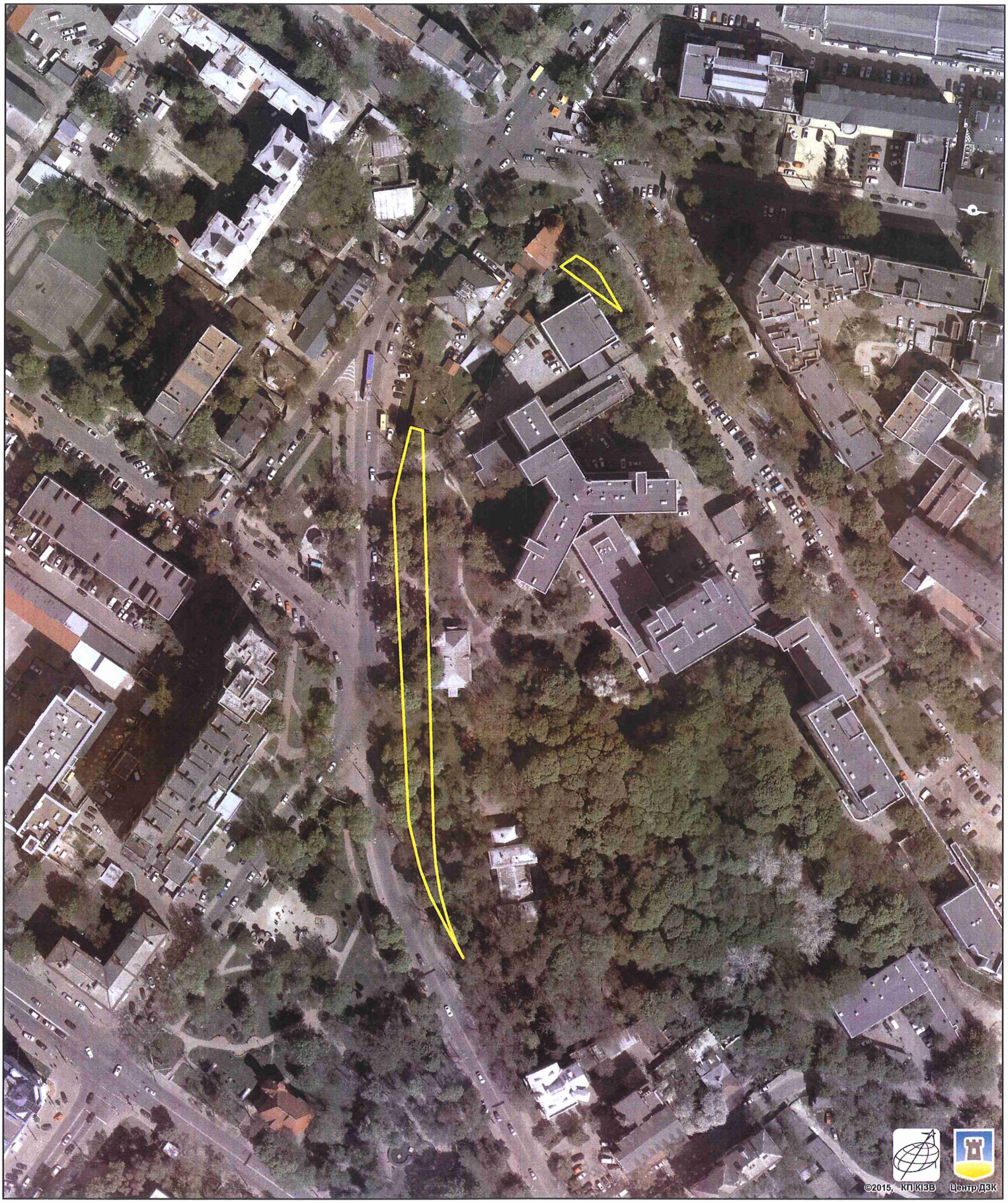

Растри аерофотозйомки 2014р.

виготовлено за допомогою ПК "Кадастр"

Оператор:Шкут Ірина Валеріївна

ВИКОНАВЧИЙ ОРГАН КИЇВСЬКОЇ МІСЬКОЇ РАДИ
(КИЇВСЬКА МІСЬКА ДЕРЖАВНА АДМІНІСТРАЦІЯ)

ДЕПАРТАМЕНТ ЗЕМЕЛЬНИХ РЕСУРСІВ

вул. Хрещатик, 32-а, м. Київ, 01601, тел. (044) 279-58-72, ф. 288-07-57,
КБУ "Контактний центр міста Києва"(044) 15-51, E-mail: dzr@kievcity.gov.ua Код ЄДРПОУ 26199097

26.02.18 № 0570291-4425
на №_____ від _____

Постійна комісія Київської міської
ради з питань містобудування,
архітектури та землекористування

У зв'язку із нововиявленими обставинами та враховуючи лист Державної Установи «Інститут педіатрії, акушерства і гінекології Національної Академії медичних наук України» від 15.02.2018 № 01-4/96 просимо повернути з Київської міської ради до Депаратменту кадастрову справу А-22785 «Про надання ДЕРЖАВНІЙ УСТАНОВІ «ІНСТИТУТ ПЕДІАТРІЇ, АКУШЕРСТВА І ГІНЕКОЛОГІЇ НАЦІОНАЛЬНОЇ АКАДЕМІЇ МЕДИЧНИХ НАУК УКРАЇНИ» земельних ділянок для експлуатації та обслуговування будівель і споруд інституту на вул. Платона Майбороди, 8 у Шевченківському районі м. Києва» разом з відповідним проектом рішення Київської міської ради.

Заступник директора Ю.Кулаковський

Новаковський 288-09-23

Київська міська рада
05.03.2018 № 08/3828

№ справи	Назва юридичної, фізичної особи Адреса ділянки	Площа	Цільове призначення Умови надання	Документи на ділянку, згода землекористувача, документи на майно, документи на будівництво (реконструкцію, реставрацію) реєстрація МБТІ, інша суттєва інформація
А-22785	Державна Установа "Інститут педіатрії, акушерства і гінекології Національної Академії медичних наук України", вул. Платона Майбороди, 8 у Шевченківському районі	0,1932 га, 0,0149 га, 0,5245 га	для експлуатації та обслуговування будівель і споруд інституту постійне користування	Рішенням Київської міської ради від 27.10.2011 № 555/6791 земельні ділянки відводились Державній Установі "Інститут педіатрії, акушерства і гінекології Національної Академії медичних наук України" в оренду на 5 років для експлуатації та обслуговування будівель і споруд інституту (договір оренди земельних ділянок від 07.06.2012 № 91-6-00965). Земельні ділянки розташовані в межах червоних ліній. Земельні ділянки вільні від капітальної забудови.

РОБОЧІ МАТЕРІАЛИ

Витяг з бази даних міського земельного кадастру від 10.11.2016р.

м. Київ, р-н Шевченківський

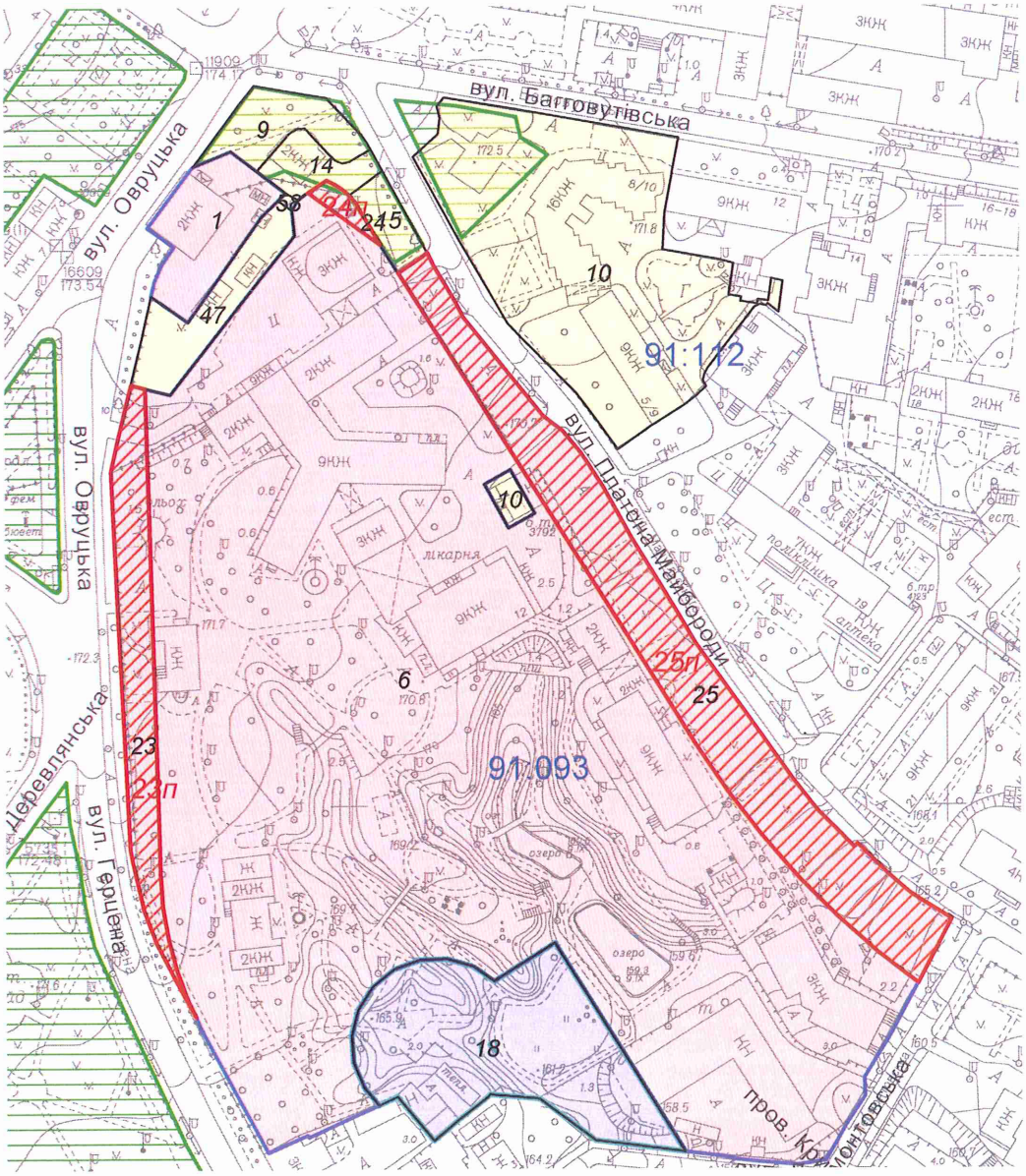

Масштаб 1:2500

**Черговий план м.Києва ведеться з 1995 року*

Замовлення № 19405

виготовлено КП "Київський інститут земельних відносин"

РЕЄСТР ЗЕМЕЛЬНИХ ДІЛЯНОК

Черговий план.

Код ділянки	Землекористувачі	Адреса ділянки	Опис ділянки	Площа (кв.м.)	Вид права	Дата закінч. права
91:093:0001	Підприємство з іноземними інвестиціями за участю українського капіталу компанії "Бруклін Київ, ЛТД" (ТОВ)	вул. Овруцька, 6		1333,43	Оренда (користування) на 49 років	01.04.2048
91:093:0006	Державна Установа "Інститут педіатрії, акушерства і гінекології Національної Академії медичних наук України"	вул. Платона Майбороди, 8		43954,64	Постійне користування	
91:093:0009	Комунальне підприємство по утриманню зелених насаджень Шевченківського району м.Києва	вул. Мануїльського		834,33		
91:093:0010	Публічне акціонерне товариство "КИЇВЕНЕРГО"	вул. Платона Майбороди, 8 (вул.Мануїльського)	ТП 3792 (Філія кабельні мережі)	166,67		
91:093:0014	Суб'єкт підприємницької діяльності	вул. Мануїльського, 2	кафе-бар"Під Інтегралом"	511,74		
91:093:0015	Комунальне підприємство по утриманню зелених насаджень Шевченківського району м.Києва			391,17		
91:093:0018	Інститут педіатрії, акушерства і гінекології академії медичних наук України	вул. Мануїльського, 8а		4446,66	Оренда на 5 років (термін дії скінчився)	01.11.2012
91:093:0018	Державна Установа "Інститут педіатрії, акушерства і гінекології Національної Академії медичних наук України"	вул. Платона Майбороди, 8		4446,66	Право в процесі оформлення (Постійне користування)	
91:093:0023	Державна Установа "Інститут педіатрії, акушерства і гінекології Національної Академії медичних наук України"	вул. Платона Майбороди, 8		1931,51	Оренда на 5 років	07.06.2017
91:093:0024	Державна Установа "Інститут педіатрії, акушерства і гінекології Національної Академії медичних наук України"	вул. Платона Майбороди, 8		148,89	Оренда на 5 років	07.06.2017
91:093:0025	Державна Установа "Інститут педіатрії, акушерства і гінекології Національної Академії медичних наук України"	вул. Платона Майбороди, 8		5245,14	Оренда на 5 років	07.06.2017
91:093:0047	Землі не надані у власність чи користування			1061,52		
91:093:0058	Землі не надані у власність чи користування			19,7		
91:112:0010	Комунальне підприємство N 608|Дочірнє підприємство "ФІЛЬМАН ГМБХ"	вул. Багговутівська, 8-10	Багатоповерхова забудова	7305,38		

Ділянки, що знаходяться на стадії розробки оформлення прав.

Код ділянки	Землекористувачі	Адреса ділянки	Площа (кв.м.)	Стадія	Дата закінч. стадії
91:093:0023 п	Державна Установа "Інститут педіатрії, акушерства і гінекології Національної Академії медичних наук України"	вул. Платона Майбороди, 8	1931,51	Проект: Постійне користування	
91:093:0024 п	Державна Установа "Інститут педіатрії, акушерства і гінекології Національної Академії медичних наук України"	вул. Платона Майбороди, 8	148,89	Проект: Постійне користування	
91:093:0025 п	Державна Установа "Інститут педіатрії, акушерства і гінекології Національної Академії медичних наук України"	вул. Платона Майбороди, 8	5245,14	Проект: Постійне користування	

Справа **А-22785**

Код земельної ділянки:	**91:093:0023п, 91:093:0024п, 91:093:0025п**
Площа:	**0,7326 га**
Адреса земельної ділянки:	**Шевченківський р-н. вул. Платона Майбороди, 8**
Заявник:	**Державна Установа "Інститут педіатрії, акушерства і гінекології Національної Академії медичних наук України"**
Вид та термін користування:	**Проект: Постійне користування**
Цільове призначення:	**1, для експлуатації та обслуговування будівель і споруд інституту**

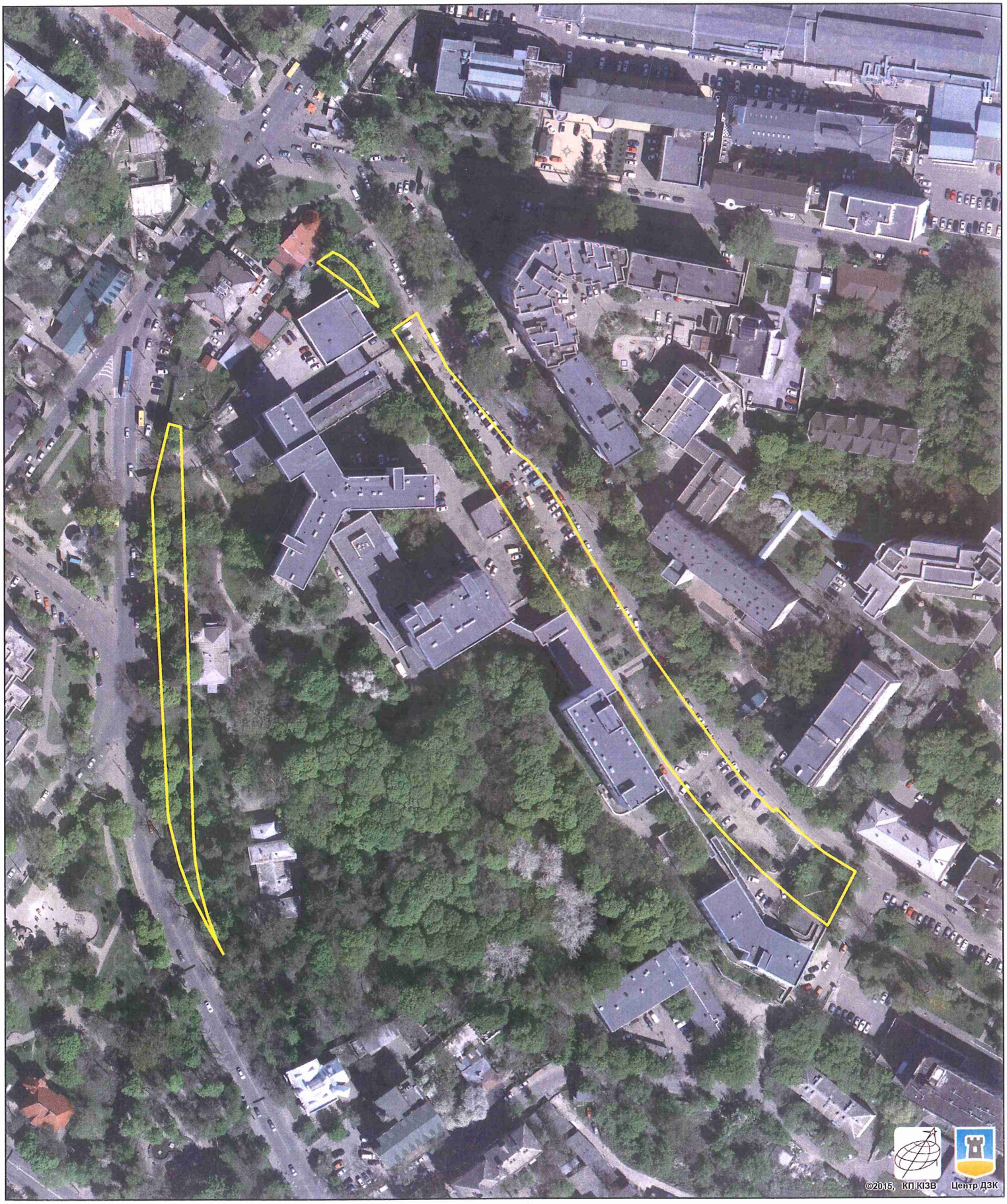

Матеріали супутникової фотозйомки 2016р., Растри аерофотозйомки

виготовлено за допомогою ПК "Кадастр"

Оператор:Шкут Ірина Валеріївна

8

Заступник міського голови – секретар Київської міської ради

Міщенку О.Г.
Гелевею О.І.
Слончаку В.В.

Прошу розглянути проект рішення від 24.05.2018 №08/231- 1802/ПР в установленому порядку.

Пихтіній О.М.

Для контролю за проходженням та тиражування.

Юнаковій С.М.
Поворознику М.Ю. – до відома

В.ПРОКОПІВ

"24" травня 2018 року
№ 08/231 – 1802/ПР

08/231-1802/ПР
24.05.2018

ВИКОНАВЧИЙ ОРГАН КИЇВСЬКОЇ МІСЬКОЇ РАДИ
(КИЇВСЬКА МІСЬКА ДЕРЖАВНА АДМІНІСТРАЦІЯ)

ДЕПАРТАМЕНТ ЗЕМЕЛЬНИХ РЕСУРСІВ

вул. Хрещатик, 32-а, м. Київ, 01601, тел. (044) 279-58-72, ф. (044) 288-07-57,
КБУ" Контактний центр міста Києва"(044) 15-51, E-mail: dzr@kievcity.gov.ua Код ЄДРПОУ 26199097

24.05.2018 № 057052-11106
на № _____від

Заступнику міського голови –
секретарю Київради
В. ПРОКОПІВУ

Шановний Володимире Володимировичу!

Департамент земельних ресурсів виконавчого органу Київської міської ради (Київської міської державної адміністрації) підготував проект рішення Київської міської ради "Про надання ДЕРЖАВНІЙ УСТАНОВІ «ІНСТИТУТ ПЕДІАТРІЇ, АКУШЕРСТВА І ГІНЕКОЛОГІЇ НАЦІОНАЛЬНОЇ АКАДЕМІЇ МЕДИЧНИХ НАУК УКРАЇНИ» земельних ділянок для експлуатації та обслуговування будівель і споруд інституту на вул. Платона Майбороди, 8 у Шевченківському районі м. Києва" (справа А-22785) та направляє для подальшого розгляду у відповідних комісіях Київської міської ради, відповідно до регламенту Київської міської ради, затвердженого рішенням Київради від 07.07.2016 №579/579.

З повагою,
В.о. директора В. Дворніков