Спорудження пам'ятника “Воїну-добровольцю” в Деснянському районі міста Києва

З метою вшанування пам'яті та звитяги воїнів-добровольців Збройних Сил України та добровольчих батальйонів, що дають відсіч збройній агресії Російської Федерації на Сході України.

08/231-2261/ПР
19.05.2016

ДЕПУТАТ

КИЇВСЬКОЇ МІСЬКОЇ РАДИ VIII СКЛИКАННЯ

"19" травня 2016 р. № 08/279-047-44

Заступнику Київського міського голови —
Секретарю Київської міської ради
Прокопіву В.В.

Шановний Володимире Володимировичу!

Відповідно до Регламенту Київської міської ради, затвердженого рішенням Київської міської ради від 12.11.2014 р. № 351/351, прошу Вас дати доручення розглянути проект рішення «Про спорудження пам'ятника «Воїну-добровольцю» в Деснянському районі міста Києва» на засіданні постійної комісії Київської міської ради з питань містобудування, архітектури та землекористування, постійної комісії Київради з питань культури, туризму та інформаційної політики.

Додатки:

1. Проект рішення Про спорудження пам'ятника «Воїну-добровольцю» в Деснянському районі міста Києва» (1 арк.);
2. Пояснювальна записка до проекту рішення (1 арк.);
3. Протокол громадського обговорення щодо спорудження пам'ятника «Воїну-добровольцю» в Деснянському районі міста Києва (18 арк.);
4. Електронна версія зазначених документів.

Депутат Київської міської ради П.М. Кузик

Виконавець:
Мамбюрук Ольга
0977605851

08/231-2743/ПР
24.06.2016

КИЇВСЬКА МІСЬКА РАДА

I СЕСІЯ VIII СКЛИКАННЯ

РІШЕННЯ

_____№_____

ПРОЕКТ

Про перейменування вулиць,
проспектів та провулку у місті Києві

Відповідно до пункту 41 частини першої статті 26, пункту 1 статті 37, пункту 1 частини першої статті 59 Закону України «Про місцеве самоврядування в Україні», Закону України «Про присвоєння юридичним особам та об'єктам права власності імен (псевдонімів) фізичних осіб, ювілейних та святкових дат, назв і дат історичних подій», Закону України «Про засудження комуністичного та націонал-соціалістичного (нацистського) тоталітарних режимів в Україні та заборону пропаганди їхньої символіки», враховуючи протокол засідання комісії з питань найменувань від 06 червня 2016 року № 6, а також з метою збереження історичного спадку територіальної громади міста Києва, Київська міська рада

ВИРІШИЛА:

1. Перейменувати вулиці, проспекти та провулок у місті Києві згідно з додатком.

2. Виконавчому органу Київської міської ради (Київській міській державній адміністрації) здійснити організаційно-правові заходи щодо виконання пункту 1 цього рішення.

3. Внести зміни до офіційного довідника «Вулиці міста Києва», затвердженого рішенням Київської міської ради від 22 січня 2015 року № 34/899 «Про затвердження офіційного довідника "Вулиці міста Києва"», відповідно до пункту 1 цього рішення.

ПОДАННЯ:

Київський міський голова В.Кличко

ПОГОДЖЕНО:

Заступник голови Київської міської держаної адміністрації О.Резніков

Директор Департаменту суспільних комунікацій виконавчого органу Київської міської ради (Київської міської держаної адміністрації) М.Хонда

Керівник апарату виконавчого органу Київської міської ради (Київської міської державної адміністрації), співголова комісії з питань найменувань В.Бондаренко

Постійна комісія Київської міської ради з питань місцевого самоврядування, регіональних та міжнародних зв'язків:

голова постійної комісії О. Березніков

секретар постійної комісії Т.Криворучко

Постійна комісія Київської міської ради з питань культури, туризму та інформаційної політики:

голова постійної комісії В.Муха

секретар постійної комісії О.Поживанов

Начальник управління правового забезпечення діяльності Київської міської ради В. Слончак

Заступник керівника апарату - начальник юридичного управління виконавчого органу Київської міської ради (Київської міської держаної адміністрації) Л. Верес

нед. правц. прокурор та пов. дел. архі. нотуп

4. Департаменту містобудування та архітектури виконавчого органу Київської міської ради (Київської міської державної адміністрації) врахувати в Реєстрі вулиць та інших поіменованих об'єктів у місті Києві положення пункту 1 цього рішення.

5. Це рішення Київської міської ради офіційно оприлюднити в газеті Київської міської ради "Хрещатик".

6. Контроль за виконанням цього рішення покласти на постійну комісію Київської міської ради з питань місцевого самоврядування, регіональних та міжнародних зв'язків.

Київський міський голова В.Кличко

ПОДАННЯ:

Київський міський голова В.Кличко

ПОГОДЖЕНО:

Заступник голови Київської міської держаної адміністрації О.Резніков

Директор Департаменту суспільних комунікацій виконавчого органу Київської міської ради (Київської міської держаної адміністрації) М.Хонда

Керівник апарату виконавчого органу Київської міської ради (Київської міської державної адміністрації), співголова комісії з питань найменувань В.Бондаренко

Постійна комісія Київської міської ради з питань місцевого самоврядування, регіональних та міжнародних зв'язків:

голова постійної комісії О. Березніков

секретар постійної комісії Т.Криворучко

Підписи на першій сторінці проекту рішення

Постійна комісія Київської міської ради з питань культури, туризму та інформаційної політики:

голова постійної комісії В.Муха

секретар постійної комісії О.Поживанов

Начальник управління правового забезпечення діяльності Київської міської ради В. Слончак

Заступник керівника апарату - начальник юридичного управління виконавчого органу Київської міської ради (Київської міської держаної адміністрації) Л. Верес

Деп. прав. + погодж. Деп. архітектури

Додаток
до рішення Київської міської ради
_____ № _____

Перелік
вулиць, проспектів та провулку, які перейменовуються у місті Києві

№ п/п	Стара назва	Нова назва	Розташування	Район
1.	вулиця Баумана	вулиця Януша Корчака	від вулиці Кирпоноса до вулиці Салютної	Шевченківський
2.	вулиця Ванди Василевської	вулиця Всеволода Змієнка	від проспекту Перемоги до вулиці Митрофана Довнар-Запольського і вулиці Рибалка Маршала	Шевченківський
3.	вулиця Кутузова	вулиця Генерала Алмазова	від вулиці Московської і вулиці Цитадельної до площі Лесі Українки	Печерський
4.	вулиця Суворова	вулиця Михайла Омеляновича-Павленка	від площі Слави до вулиці Московської	Печерський
5.	провулок Кутузова	провулок Євгена Гуцала	від вулиці Кутузова до Печерської площі та вулиці Немировича-Данченка	Печерський

6.	проспект Генерала Ватутіна	проспект Романа Шухевича	від Московського мосту до вулиці Драйзера Теодора і вулиці Братиславської	Деснянський та Дніпровський
7.	проспект Московський	проспект Степана Бандери	від вулиці Куренівської і вулиці Кирилівської до Московського мосту	Оболонський та Подільський

Київський міський голова В.Кличко

Ella

Пояснювальна записка
до проекту рішення Київської міської ради
«Про перейменування вулиць, проспектів та провулку у місті Києві»

1. Обґрунтування необхідності видання рішення.

Підставою для розроблення даного проекту рішення є пункт 41 частини першої статті 26, пункт 1 статті 37, пункт 1 частини першої статті 59 Закону України «Про місцеве самоврядування в Україні», Закон України «Про присвоєння юридичним особам та об'єктам права власності імен (псевдонімів) фізичних осіб, ювілейних та святкових дат, назв і дат історичних подій», Закон України «Про засудження комуністичного та націонал-соціалістичного (нацистського) тоталітарних режимів в Україні та заборону пропаганди їхньої символіки», протокол засідання комісії з питань найменувань від 06 червня 2016 року № 6.

2. Мета і завдання видання рішення.

Мета прийняття рішення – вшанування пам'яті видатних діячів українського народу шляхом перейменування вулиць, проспектів та провулку у місті Києві,..

3. Загальна характеристика та основні положення проекту рішення.

Департаментом суспільних комунікацій виконавчого органу Київської міської ради (Київської міської державної адміністрації) підготовлено проект рішення Київської міської ради «Про перейменування вулиць, проспектів та провулку у місті Києві».

Проект рішення містить відомості щодо перейменування вулиць, проспектів та провулку у місті Києві.

4. Стан нормативно-правової бази у даній сфері правового регулювання.

першої статті 59 Закону України «Про місцеве самоврядування в Україні»;

Закон України «Про присвоєння юридичним особам та об'єктам права власності імен (псевдонімів) фізичних осіб, ювілейних та святкових дат, назв і дат історичних подій»;

Закон України «Про засудження комуністичного та націонал-соціалістичного (нацистського) тоталітарних режимів в Україні та заборону пропаганди їхньої символіки»;

постанова Кабінету Міністрів України від 24 жовтня 2012 року № 989 «Про затвердження Порядку проведення громадського обговорення під час розгляду питань про присвоєння юридичним особам та об'єктам права власності, які за ними закріплені, об'єктам права власності, які належать

фізичним особам, імен (псевдонімів) фізичних осіб, ювілейних та святкових дат, назв і дат історичних подій»;

рішення Київської міської ради від 13 листопада 2013 року № 432/9920 «Про затвердження Порядку найменування об'єктів міського підпорядкування, присвоєння юридичним особам та об'єктам міського підпорядкування імен (псевдонімів) фізичних осіб, ювілейних та святкових дат, назв і дат історичних подій у місті Києві»;

розпорядження Київського міського голови від 19 серпня 2014 року № 175 «Про затвердження Порядку проведення у місті Києві громадського обговорення під час розгляду питань про присвоєння юридичним особам та об'єктам права власності імен (псевдонімів) фізичних осіб, ювілейних та святкових дат, назв і дат історичних подій».

5. Фінансово-економічне обґрунтування.

За інформацією Департаменту фінансів виконавчого органу Київської міської ради (Київської міської державної адміністрації) не потребує додаткового виділення коштів з місцевого бюджету.

6. Прогноз соціально-економічних та інших наслідків видання рішення.

Прийняття рішення сприятиме вшануванню пам'яті видатних діячів українського народу, демократизації українського суспільства та його просування на шляху до засадничих європейських цінностей.

Заступник голови Київської
міської державної адміністрації О. Резніков

На пленарному засіданні проект співдоповідатимуть голова Постійної комісії Київської міської ради з питань місцевого самоврядування, регіональних та міжнародних зв'язків Березніков О. І. та заступник голови Київської міської держаної адміністрації Резніков О. Ю.

cc M X L

Інформація
про підсумки громадського обговорення
щодо перейменування вулиць міста Києва

Відповідно до розпорядження Київського міського голови від 19 серпня 2014 року № 175 «Про затвердження Порядку проведення у місті Києві громадського обговорення під час розгляду питань про присвоєння юридичним особам та об'єктам права власності імен (псевдонімів) фізичних осіб, ювілейних та святкових дат, назв і дат історичних подій» Департаментом суспільних комунікацій разом з управлінням електронного урядування та захисту інформації виконавчого органу Київської міської ради (Київської міської державної адміністрації) забезпечено проведення електронного громадського обговорення проектів рішень Київської міської ради щодо перейменування вулиць у місті Києві.

Громадське обговорення проходило з 28 березня до 28 травня 2016 року на єдиному веб-порталі територіальної громади міста в спеціальній рубриці Е-МІСТО – «Громадське обговорення проектів нормативно-правових актів», де кожен користувач мав змогу ознайомитися з запропонованим проектом рішення, висловити свої пропозиції, зауваження, оприлюднити власну редакцію проекту.

Загальні результати обговорення на офіційному веб-порталі Київської міської державної адміністрації:

- перейменування вулиці Баумана у Шевченківському районі на вулицю Януша Корчака

Кількість «ЗА»	1740	58 %
Кількість «ПРОТИ»	1256	42 %
Всього голосів	**2996**	

Кількість опублікованих редакцій/пропозицій: 44

- перейменування вулиці Ванди Василевської у Шевченківському районі на вулицю Всеволода Змієнка

Кількість «ЗА»	1862	57 %
Кількість «ПРОТИ»	1423	43 %
Всього голосів	**3285**	

Кількість опублікованих редакцій/пропозицій: 42

- перейменування вулиці Кутузова у Печерському районі на вулицю Генерала Алмазова

Кількість «ЗА»	2304	56 %
Кількість «ПРОТИ»	1781	44 %
Всього голосів	**4085**	

Кількість опублікованих редакцій/пропозицій: 52

- перейменування вулиці Суворова у Печерському районі на вулицю Михайла Омеляновича-Павленка

Кількість «ЗА»	2308	56 %
Кількість «ПРОТИ»	1806	44 %
Всього голосів	**4114**	

Кількість опублікованих редакцій/пропозицій: 69

- перейменування провулку Кутузова у Печерському районі на провулок Євгена Гуцала

Кількість «ЗА»	2592	61 %
Кількість «ПРОТИ»	1678	39 %
Всього голосів	**4270**	

Кількість опублікованих редакцій/пропозицій: 36

- перейменування проспекту Генерала Ватутіна у Деснянському та Дніпровському районах на проспект Романа Шухевича

Кількість «ЗА»	3165	55 %
Кількість «ПРОТИ»	2627	45 %
Всього голосів	**5792**	

Кількість опублікованих редакцій/пропозицій: 305

- перейменування проспекту Московського у Оболонському та Подільському районах на проспект Степана Бандери.

Кількість «ЗА»	3146	55%
Кількість «ПРОТИ»	2548	45%
Всього голосів	**5694**	

110

Кількість опублікованих редакцій/пропозицій: 249

Крім того, до виконавчого органу Київської міської ради (Київської міської державної адміністрації) надійшли письмові звернення від Голосіївської та Печерської районних організацій ветеранів, гр. Алексеєвої Т.Ю. як представника організації дітей війни з незгодою щодо перейменування проспектів Генерала Ватутіна та Московського на честь Романа Шухевича та Степана Бандери відповідно.

Також через КБУ «Контактний центр» надійшло близько 90 дзвінків від мешканців Києва з незгодою щодо перейменування проспектів Генерала Ватутіна та Московського на честь Романа Шухевича та Степана Бандери відповідно.

Директор Департаменту
суспільних комунікацій М.Хонда

Копія

ПРОТОКОЛ № 6
засідання комісії з питань найменувань

Дата проведення: 06 червня 2016 року
Місце проведення: вулиця Хрещатик, 36, к. 512

Присутні: Резніков О. Ю, Бондаренко В. В., Старостенко Г. В., Шибанов Я. М., Білокінь С. І., Бондар Г. В., Березницька Л. І., Бохняк В. Я., Вербич С. О., Кальницький М. Б., Мельник І. В., Подобєд П. К., Терес Н. В., Хонда М. П.

Відсутні: Бенюк Б. М., Кармазіна М. С., Криворучко Т. Г., Люта Т. Ю., Тимченко О. В.

Запрошені: Надзвичайний і Повноважний Посол Литовської Республіки в Україні Марюс Януконіс, третій секретар Посольства Литовської Республіки в Україні Рута Рудінскайтє, представники громадськості - Горинь Б. М., Кагарлицька О. З., Кобєлєв М. В., Мартиненко-Кушлянський Т. О., Матвієнко Н. М., Мокренко А. Ю.

Порядок денний.
I. Про результати громадського обговорення перейменування вулиць міста Києва
II. Про найменування об'єктів міського підпорядкування
III. Про присвоєння імен юридичним особам та об'єктам права власності
IV. Про перейменування вулиць міста Києва

I. Про результати громадського обговорення перейменування вулиць міста Києва

1. СЛУХАЛИ: інформацію директора Департаменту суспільних комунікацій, члена комісії Хонди М.П. про результати громадського обговорення перейменування:

- вулиці Баумана у Шевченківському районі на вулицю Януша Корчака;

ГОЛОСУВАЛИ: «за» - 12, «проти» - 0, «утримались» - 2

- вулиці Ванди Василевської у Шевченківському районі на вулицю Всеволода Змієнка;

ГОЛОСУВАЛИ: «за» - 13, «проти» - 0, «утримались» - 1

- вулиці Кутузова у Печерському районі на вулицю Генерала Алмазова;

ГОЛОСУВАЛИ: «за» - 13, «проти» - 0, «утримались» - 1

- вулиці Суворова у Печерському районі на вулицю Михайла Омеляновича-Павленка;

ГОЛОСУВАЛИ: «за» - 14, «проти» - 0, «утримались» - 0

- провулку Кутузова у Печерському районі на провулок Євгена Гуцала;

ГОЛОСУВАЛИ: «за» - 14, «проти» - 0, «утримались» - 0

- проспекту Генерала Ватутіна у Деснянському та Дніпровському районах на проспект Романа Шухевича;

ГОЛОСУВАЛИ: «за» - 12, «проти» - 1, «утримались» - 1

- проспекту Московського у Оболонському та Подільському районах на проспект Степана Бандери

ГОЛОСУВАЛИ: «за» - 12, «проти» - 0, «утримались» - 2.

ВИРІШИЛИ: враховуючи результати громадського обговорення, підтримати перейменування:

- вулиці Баумана у Шевченківському районі на вулицю Януша Корчака;
- вулиці Ванди Василевської у Шевченківському районі на вулицю Всеволода Змієнка;
- вулиці Кутузова у Печерському районі на вулицю Генерала Алмазова;
- вулиці Суворова у Печерському районі на вулицю Михайла Омеляновича-Павленка;
- провулку Кутузова у Печерському районі на провулок Євгена Гуцала;
- проспекту Генерала Ватутіна у Деснянському та Дніпровському районах на проспект Романа Шухевича;
- проспекту Московського у Оболонському та Подільському районах на проспект Степана Бандери

та рекомендувати Київському міському голові внести відповідне подання до Київської міської ради.

II. Про найменування об'єктів міського підпорядкування.

2. СЛУХАЛИ: звернення Посольства Литовської Республіки в Україні щодо присвоєння назви «Литовський» скверу за адресою: Володимирський проїзд, 1.

ГОЛОСУВАЛИ: «за» - 11, «проти» - 0, «утримались» - 3.

ВИРІШИЛИ: підтримати присвоєння назви «Литовський» скверу за адресою: Володимирський проїзд, 1 та рекомендувати Київському міському голові внести відповідне подання до Київської міської ради.

III. Про присвоєння імен юридичним особам та об'єктам права власності

3. СЛУХАЛИ: звернення Деснянської районної в місті Києві державної адміністрації щодо присвоєння Школі мистецтв Деснянського району імені видатного українського композитора Миколи Леонтовича.

ГОЛОСУВАЛИ: «за» - 14, «проти» - 0, «утримались» - 0.

ВИРІШИЛИ: підтримати присвоєння Школі мистецтв Деснянського району імені видатного українського композитора Миколи Леонтовича та рекомендувати для винесення на громадське обговорення.

4. СЛУХАЛИ: звернення трудового колективу Комунального підприємства Міжнародний аеропорт "Київ" (Жуляни) про присвоєння комунальному підприємству імені видатного українського авіаконструктора Ігоря Сікорського.

ГОЛОСУВАЛИ: «за» - 14, «проти» - 0, «утримались» - 0.

ВИРІШИЛИ: підтримати присвоєння комунальному підприємству Міжнародний аеропорт "Київ" (Жуляни) імені видатного українського авіаконструктора Ігоря Сікорського та рекомендувати для винесення на громадське обговорення.

IV. Про перейменування вулиць міста Києва

5. СЛУХАЛИ: звернення Посольства Республіки Узбекистан в Україні, Національної спілки архітекторів України, Архітектурного факультету Київського національного університету будівництва і архітектури, Інституту проблем сучасного мистецтва Національної академії мистецтв України, Єврейського форуму України, ПП «Архітектор Гершензон» щодо перейменування провулку Новопечерського у Печерському районі на провулок Архітектора Каракіса, українського архітектора XX століття.

ГОЛОСУВАЛИ: «за» - 4, «проти» - 2, «утримались» - 6, не голосували - 2.

ВИРІШИЛИ: оскільки пропозиція про перейменування не підтримана 2/3 присутніх членів комісії, питання щодо перейменування провулку Новопечерського у Печерському районі на провулок Архітектора Каракіса зняти з розгляду.

6. СЛУХАЛИ: звернення Комітету з питань сім'ї, молодіжної політики, спорту та туризму Верховної Ради України щодо перейменування вулиці Заводської у Оболонському районі на честь відомого інженера-суднобудівника Олександра Байбакова.

ГОЛОСУВАЛИ: «за» - 0, «проти» - 4, «утримались» - 9, не голосували - 1.

ВИРІШИЛИ: оскільки пропозиція про перейменування не підтримана 2/3 присутніх членів комісії, питання щодо перейменування вулиці Заводської у Оболонському районі на вулицю Олександра Байбакова зняти з розгляду.

7. СЛУХАЛИ: звернення депутата Київської міської ради Березницької Л.І. щодо перейменування:

- вулиці Гайдара у Голосіївському районі на вулицю Сім'ї Прахових;
- вулиці Іллі Еренбурга у Голосіївському районі на вулицю Володимира Івасюка.

ГОЛОСУВАЛИ: «за» - 13, «проти» - 0, «утримались» - 0, не голосували - 1.

ВИРІШИЛИ: підтримати перейменування вулиці Гайдара у Голосіївському районі на вулицю Сім'ї Прахових та рекомендувати для винесення на громадське обговорення, доопрацювати питання увічнення

пам'яті Володимира Івасюка, на наступне засідання комісії внести пропозиції щодо більшої за розміром вулиці для перейменування на його честь.

8. СЛУХАЛИ: колективне звернення громадян та звернення Національної спілки письменників України щодо перейменування вулиці Маршала Тимошенка у Оболонському районі на вулицю Миколи Кагарлицького, українського письменника, журналіста, мистецтвознавця.

ГОЛОСУВАЛИ: «за» - 14, «проти» - 0, «утримались» - 0.

ВИРІШИЛИ: підтримати перейменування вулиці Маршала Тимошенка у Оболонському районі на вулицю Миколи Кагарлицького та рекомендувати для винесення на громадське обговорення.

9. СЛУХАЛИ: звернення Музею книги і друкарства України щодо перейменування провулку Михайла Реута у Печерському районі на провулок Памви Беринди, видатного українського культурного та громадського діяча XVII століття.

ГОЛОСУВАЛИ: «за» - 13, «проти» - 0, «утримались» - 0, не голосували - 1.

ВИРІШИЛИ: підтримати перейменування провулку Михайла Реута у Печерському районі на провулок Памви Беринди та рекомендувати для винесення на громадське обговорення.

10. СЛУХАЛИ: звернення Національної академії Служби безпеки України щодо перейменування вулиці Похилої у Солом'янському районі на честь загиблого у зоні проведення АТО Мандзика Віктора Сергійовича.

ГОЛОСУВАЛИ: «за» - 13, «проти» - 0, «утримались» - 0, не голосували - 1.

ВИРІШИЛИ: доопрацювати питання, рекомендувати суб'єкту подання розглянути інші форми увічнення пам'яті про загиблого у зоні проведення АТО Мандзика Віктора Сергійовича.

11. СЛУХАЛИ: звернення Київського національного університету будівництва і архітектури щодо перейменування вулиці Освіти у Солом'янському районі на вулицю Професора Вєтрова, колишнього ректора закладу.

ГОЛОСУВАЛИ: «за» - 0, «проти» - 11, «утримались» - 2, не голосували - 1.

ВИРІШИЛИ: не підтримати перейменування вулиці Освіти у Солом'янському районі на вулицю Професора Вєтрова.

12. СЛУХАЛИ: звернення Національного музею історії України щодо перейменування вулиці Генерала Наумова у Святошинському районі на вулицю Людмили Фої, учасниці українського визвольного руху.

ГОЛОСУВАЛИ: «за» - 13, «проти» - 0, «утримались» - 0, не голосували - 1.

ВИРІШИЛИ: підтримати перейменування вулиці Генерала Наумова у Святошинському районі на вулицю Людмили Фої та рекомендувати для винесення на громадське обговорення.

13. СЛУХАЛИ: звернення Державної установи «Національний інститут хірургії та трансплантології ім. О.О. Шалімова», Ради Київської міської профспілки працівників охорони здоров'я щодо перейменування частини вулиці Героїв Севастополя (від просп. Космонавта Комарова до просп. Відрадний) у Солом'янському районі на вулицю Академіка Шалімова, відомого українського вченого, хірурга, Героя України.

ГОЛОСУВАЛИ: «за» - 13, «проти» - 0, «утримались» - 0, не голосували - 1.

ВИРІШИЛИ: доопрацювати питання, звернутись до суб'єкта подання з пропозицією уточнити межі вулиці для перейменування.

14. СЛУХАЛИ: Звернення Київської міської організації Спілки української молоді в Україні щодо перейменування:

- вулиці Семашка у Святошинському районі на вулицю Миколи Павлушкова, одного із засновників Спілки української молоді, розстріляного у 1937 році в урочищі Сандормох;
- бульвару Дружби Народів у Печерському районі на бульвар Миколи Міхновського, відомого українського громадсько-політичного діяча.

ГОЛОСУВАЛИ: «за» - 8, «проти» - 2, «утримались» - 3, не голосували - 1.

ВИРІШИЛИ: підтримати перейменування

- вулиці Семашка у Святошинському районі на вулицю Миколи Павлушкова,
- бульвару Дружби Народів у Печерському районі на бульвар Миколи Міхновського

та рекомендувати для винесення на громадське обговорення.

Співголова комісії В. Бондаренко

Співголова комісії О. Резніков

Секретар комісії Я. Шибанов

Із оригіналом згідно

Копія

Шановний пане Київський Міський Голово!

Шановні пані та панове депутати Київської Міської Ради!

Дозвольте надати до Вашого відома і розгляду суттєві зауваження з приводу запропонованого **перейменування проспекту Генерала Ватутіна на проспект Романа Шухевича** (згідно з результатами громадського Інтернет-обговорення 28.03.2016–28.05.2016, це перейменування підтримали 54,6% учасників, не підтримали 45,4%, але сумарна кількість тих, хто брав участь у загальноміському обговоренні, склала менш ніж 6 тис. осіб).

По-перше, на моє переконання, **відповідність даного проекту перейменування чинному законодавству України є вельми сумнівною.** Адже неспростовним фактом .(визнаним сучасною вітчизняною історіографією) є служба одного з очільників ОУН (б) Романа Шухевича в ранзі офіцера у складі українського військового підрозділу «Нахтігаль» на боці нацистської Німеччини упродовж квітня 1941 – листопада 1942 року. Саме на цей період припадають страшні злочини гітлерівців проти окупованого українського народу. Гітлерівський вермахт був одним з найголовніших інструментів нацизму, тому назва проспекту в Києві іменем Р. Шухевича не може відповідати Законові України «Про засудження комуністичного та націонал-соціалістичного (нацистського) тоталітарних режимів в Україні та заборону пропаганди їхньої символіки». Водночас заборонні норми того ж Закону не заперечують найменування на честь радянського воєначальника Миколи Ватутіна, оскільки щодо комуністичної символіки Закон робить виняток для назв, «пов'язаних з опором та вигнанням нацистських окупантів з України». Добре відомо, що ім'я генерала Ватутіна має безпосередній зв'язок із вигнанням нацистів з України і, зокрема, з Києва. Крім того, зрозуміло, що Закон України «Про увічнення перемоги над нацизмом у Другій світовій війні 1939–1945 років» передбачає увічнення імен саме переможців нацизму, а не учасників військових структур останнього. Вважаю, що необхідною умовою для подальшого розгляду даного проекту перейменування є його **незалежна юридична експертиза**.

По-друге, історична довідка про Шухевича Р. О. і Ватутіна М. Ф., запропонована на сайті КМДА учасникам обговорення, які на її підставі мали висловити своє ставлення до проекту перейменування, виявилася **відверто упередженою і тенденційною на користь Шухевича Р. О., що не могло не вплинути на результат обговорення**. Довідка про Романа Шухевича, докладно перелічуючи його чималі заслуги як українського політичного і державного діяча, цілком замовчує принципово важливий факт служби у військовому підрозділі на боці нацистської Німеччини у 1941–1942 роках. З іншого боку, значна частина довідки про Миколу Ватутіна формує принижуючу думку як про його здібності полководця, так і про ефективність переможної Київської операції 1943 р. Проте легко переконатися, що

негативні дані про генерала Ватутіна у історичній довідці на сайті КМДА повністю і дослівно (!) переписані з української Вікіпедії (розділ статті про Ватутіна М. Ф. «Суперечливість особи»). Але ж Вікіпедія за своїм визначенням не може вважатися академічним джерелом і є вельми чутливою до політичної кон'юнктури в суспільстві. В даному конкретному випадку всі негативні матеріали у згаданому розділі статті про Ватутіна М. Ф. посилаються не на наукові публікації, а лише на журналістську публіцистику (при чому найбільш гостре посилання нині взагалі є недоступним в Інтернеті, тому відповідні твердження доводиться сприймати як голослівні). Цілком очевидно, що висловлення позицій учасників громадського обговорення на підставі такої викривленої інформації, перекрученої за гіршими зразками комуністичної пропаганди, завідомо не може вважатися об'єктивним.

По-третє, сам по собі **факт зміни на планах Києва імені учасника вигнання нацистів з України на ім'я колишнього офіцера військового підрозділу на боці гітлерівського вермахту сприймається як відверто тенденційний (якщо не провокаційний)**. Таке тлумачення неминуче буде висловлене не лише в середовищі киян, але і серед міжнародної спільноти. Ворожа до України пропаганда і без того поширює наклепи про уявну ревізію українською ідеологією ставлення до нацизму в напрямку його виправдання. Подібні твердження кидають тінь на імідж України в цивілізованому світі, і було б очевидною помилкою, вельми шкідливою для нашої держави, створювати аргументи на їхню користь.

Наостанок хотілося б відзначити, що на результаті Інтернет-голосування, окрім тенденційної історичної довідки, безумовно позначилася безпрецедентна активність прихильників даного перейменування як у соціальних мережах, так і поза ними, заради залучення якнайбільшої кількості голосів «за». Це означає, що цифрові підсумки громадського обговорення можуть разюче відрізнятися від реальної думки переважної більшості населення Києва (ще недостатньо охопленої Інтернетом). Їхня небайдужість до гострих питань міської топоніміки, очевидно, знайде своє відповідне відображення у результатах подальших міських виборів.

Зі щирою повагою

член Комісії з питань найменувань
при Київському міському голові

Михайло Кальницький,
дослідник історії м. Києва

6.06.2016р.

З оригіналом
згідно

08/231-2743/ПР
24.06.2016

АПАРАТ

ВИКОНАВЧОГО ОРГАНУ КИЇВСЬКОЇ МІСЬКОЇ РАДИ
(КИЇВСЬКОЇ МІСЬКОЇ ДЕРЖАВНОЇ АДМІНІСТРАЦІЇ)

вул. Хрещатик,36, м. Київ, 01044; приймальня (044) 202 77 76; 202 75 06; факс 202 76 41
E-mail:kmda@kma.gov.ua Код ЄДРПОУ 37853361
E-mail для електронних звернень громадян: zvernen@kma.gov.ua

24.06.2016 № 009-1148р
на № _____ *від* _____

Заступнику міського голови –
секретарю Київської міської ради
Прокопіву В. В.

Шановний Володимире Володимировичу!

Відповідно до Порядку найменування об'єктів міського підпорядкування, присвоєння юридичним особам та об'єктам міського підпорядкування імен (псевдонімів) фізичних осіб, ювілейних та святкових дат, назв і дат історичних подій у місті Києві, затвердженим рішенням Київської міської ради від 13.11.2013 року № 432/9920, у виконавчому органі Київської міської ради (Київській міській державній адміністрації) підготовлено проект рішення Київської міської ради "Про перейменування вулиць, проспектів та провулку у місті Києві" (додається).

Просимо дати доручення щодо опрацювання зазначеного проекту профільними комісіями та відповідними підрозділами секретаріату Київської міської ради з метою подальшого їх винесення на розгляд сесії Київради.

На пленарному засіданні проект співдоповідатимуть голова Постійної комісії Київської міської ради з питань місцевого самоврядування, регіональних та міжнародних зв'язків Березніков О. І. та заступник голови Київської міської держаної адміністрації Резніков О. Ю.

Додатки:
- проект рішення Київради на 4 арк.;
- пояснювальна записка на 2 арк.;
- інформація про підсумки громадського обговорення на 3 арк.;
- копія протоколу засідання комісії з питань найменувань на 5 арк.

З повагою

Керівник апарату В. Бондаренко

011103

Хонда
Шибанов 279 55 97

ДЕПУТАТ

КИЇВСЬКОЇ МІСЬКОЇ РАДИ VIII СКЛИКАННЯ

№ 5.1

"31" травня 2016 р. № 08/279/08/033-54

Постійній комісії Київської міської ради з питань культури, туризму та інформаційної політики

Звертаюсь до Вас з проханням врахувати думку мешканців вулиці Ванди Василевської Шевченківського району міста Києва стосовно перейменування вулиці Ванди Василевської.

З 28 березня по 28 травня 2016 року проводилось громадське обговорення в електронному режимі на сайті Київської міської державної адміністрації, щодо перейменування вулиці Ванди Василевської на вулицю Всеволода Змієнка.

З метою виявлення громадської думки, мною було проведено соціальне опитування жителів. В результаті якого було отримано негативні відгуки та соціальне напруження, щодо перейменування вищезазначеної вулиці.

Нагадаю, що в лютому проводилось соціальне опитування щодо перейменування вулиці Ванди Василевської та надано пропозиції щодо залишення існуючої назви без змін або повернення історичної назви вулиці, яка існувала до 1967 року та мала назву – вулиця Маріїнська.

Хотіла б звернути Вашу увагу, що більшість мешканців, які хотіли б взяти участь в громадському обговоренні, не мають можливості взяти участь у електронному громадському обговоренні за відсутності технічного обладнання та практичного досвіду користування.

Депутат Київської міської ради **О. Антонова**

Київська міська рада
06.06.2016 № **08/9497**

ОРГАН САМООРГАНІЗАЦІЇ НАСЕЛЕННЯ

КВАРТАЛЬНИЙ КОМІТЕТ " ШУЛЯВКА"

03055, м. Київ пров. Брест-Литовский , 6/10, кв.73 тел./факс 236-79-26

№ В-30/06-2 від 30.06.16.

Київська міська рада
30.06.2016 № **08/11041**

До постійної комісії Київської міської ради з питань культури, туризму та інформаційної політики

Шановна п. Вікторіє!

Звертаємось до Вас, як до депутата-Голови постійної комісії з питань Київради з питань культури, туризму та інформаційної політики за підтримкою позиції громади мешканців Шевченківського району у питанні перейменування вулиці Ванди Василевської, а саме поверненню її історичної назви Маріїнська.

Повернення історичної назви вулиці Маріїнської повністю відповідає духу Закону про декомунізацію в назвах вулиць, оскільки Маріїнська свого часу була дорогою до храму святої Марії Магдалини на Шулявці. Його будували тодішні благодійники - прості люди та відомі на увесь світ меценати Терещенки. Тодішня українська традиція топоніміки передбачала називати вулицю саме на честь назви церкви, до якої вела ця вулиця. Про це ж вказують усі відкриті джерела інформації. Цей храм у 1935 році сам став жертвою комуністичних репресій, оскільки був повністю знищений, а з його цегли та на його місці побудовано школу (нині ліцей №142).

Назву вулиці Маріїнська пам'ятають мешканці, які нині живуть на вул.Ванди Василевської, оскільки до 1967 року вулиця мала історичну назву.

Цю позицію у лютому 2016 підтримала Ваша комісія у листі до постійної комісії з питань місцевого самоврядування, оскільки з такими ж пропозиціями звертався не тільки наш орган самоорганізації населення, а й Громадська рада при Шевченківській РДА, Всеукраїнська громадська організація «Асоціація сприяння самоорганізації населення», громадські активісти та мешканці вулиці Ванди Василевської. Вони переконані, що їхня думка та думка їхніх нащадків стосовно повернення вулиці історичної назви Маріїнська, має бути врахована **першочергово**. І якщо вже не можна відбудувати Храм – то назву дороги до Храму потрібно відновити.

Такі ж основи топоніміки закладені в Закон України «Про географічні назви», де вказується на врахування думки мешканців відповідних територій при найменуванні вулиць, тощо.

Викликає обурення непослідовність у вирішенні цього питання, оскільки думку мешканців вкотре ігнорують, що дає підстави припустити наявність корупційної зацікавленості у ініціаторів вкотре запропонованих варіантів, позиція яких фактично історично виправдовує тих, хто знищував церкви, в тому числі й храм Марії Магдалини на Шулявці.

Хочемо нагадати, що після звернень представників громади , профільні комісії Київради підтримали нашу пропозицію та звернулись до КМДА стосовно підготовки відповідних документів про перейменування – повернення історичної назви вулиці В.Василевської. Але, нажаль, жодних дій вчинено не було.

Прошу Вас втрутитись в ситуацію, підтримати мешканців та сприяти збереженню історії нашого міста в назвах вулиць.

Керівник ОСН КК «Шулявка» Солоненко А.П.

08/231-2430/ПР
31.05.2016

КИЇВСЬКА МІСЬКА РАДА

І сесія VIII скликання

№ 6

РІШЕННЯ

№

Про надання дозволу на розроблення проекту землеустрою щодо відведення земельної ділянки релігійній громаді Української Православної Церкви парафії Святого Євангелиста Іоана Богослова у Харківському районі м.Києва на вул. Зарічній, 45 у Дарницькому районі м. Києва для будівництва та обслуговування храму

Київська міська рада
Департамент земельних ресурсів
Код земельної ділянки:
90:013:110

Проект рішення (екз.1)
ПР-10123
від 26.05.2016 до справи
К-26743

2 347015 001232

Розглянувши клопотання про надання дозволу на розроблення проекту землеустрою щодо відведення земельної ділянки релігійній громаді Української Православної Церкви парафії Святого Євангелиста Іоана Богослова у Харківському районі м.Києва на вул. Зарічній, 45 у Дарницькому районі м. Києва та додані документи, керуючись статтями 9, 123 Земельного кодексу України, Законом України „Про внесення змін до деяких законодавчих актів України щодо розмежування земель державної та комунальної власності", пунктом 34 частини 1 статті 26 Закону України „Про місцеве самоврядування в Україні", Київська міська рада

ВИРІШИЛА:

1. Надати дозвіл на розроблення проекту землеустрою щодо відведення земельної ділянки релігійній громаді Української Православної Церкви парафії Святого Євангелиста Іоана Богослова у Харківському районі м.Києва на вул. Зарічній, 45 у Дарницькому районі м. Києва орієнтовною площею 0,15 га (земельна ділянка комунальної власності територіальної громади міста Києва) в постійне користування для будівництва та обслуговування храму згідно з план-схемою (додаток до рішення) (К-26743).

2. Контроль за виконанням цього рішення покласти на постійну комісію Київської міської ради з питань містобудування, архітектури та землекористування.

Київський міський голова В.Кличко

виготовлено за допомогою ПК "Кадастр"

Оператор Коростій Станіслав Миколайович

ПОДАННЯ:

Директор Департаменту
земельних ресурсів
виконавчого органу Київської міської ради
(Київської міської державної адміністрації) О. Поліщук

Начальник управління аналітично-правової
роботи Департаменту земельних ресурсів
виконавчого органу Київської міської ради
(Київської міської державної адміністрації) А. Гавриш

ПОГОДЖЕНО:

Постійна комісія Київської міської
ради з питань містобудування, архітектури
та землекористування

Голова О. Міщенко

Секретар І. Картавий

Начальник управління
правового забезпечення діяльності
Київської міської ради В. Слончак

Постійна комісія Київської міської ради
з питань культури, туризму та інформаційної політики

Голова В. Муха

Секретар О. Поживанов

ПОЯСНЮВАЛЬНА ЗАПИСКА

№ ПЗ-17908 від 27.04.2016

до проекту рішення Київської міської ради:

Про надання дозволу на розроблення проекту землеустрою щодо відведення земельної ділянки релігійній громаді Української Православної Церкви парафії Святого Євангелиста Іоана Богослова у Харківському районі м.Києва на вул. Зарічній, 45 у Дарницькому районі м. Києва для будівництва та обслуговування храму

До справи
№ К-26743

2 347011 579087

1. Юридична особа:

Назва	***Релігійна громада Української Православної Церкви парафії Святого Євангелиста Іоана Богослова у Харківському районі м.Києва***
Клопотання	***від 21.04.2016 № К-26743***

2. Відомості про земельну ділянку (кадастровий № 8000000000:90:013:0110к)

Місце розташування (адреса)	***м. Київ, р-н Дарницький, вул. Зарічна, 45***
Площа	***0,15 га***
Вид та термін користування	***Постійне користування***
Цільове призначення	***для будівництва та обслуговування храму***

3. Обґрунтування прийняття рішення

На клопотання зацікавленої особи відповідно до ст. 9, 123 Земельного кодексу України Департаментом земельних ресурсів виконавчого органу Київської міської ради (Київської міської державної адміністрації) розроблено проект рішення Київської міської ради.

4. Мета прийняття рішення.

Метою прийняття рішення є забезпечення реалізації встановленого Земельним кодексом України права особи на оформлення права користування (власності) на землю.

5. Особливі характеристики ділянки.

Наявність будівель і споруд на ділянці:

Забудована , на частині земельної ділянки розташована одноповерхова будівля яка використовувалась КП "Київський метрополітен" для будівництва пускового комплексу Сирецько-Печерської лінії метрополітену. Відповідно до листа КП "Київський метрополітен" від 20.07.2015 № 498-НДФ земельна ділянка не використовується.

Інші особливості:

Земельна ділянка передбачається до відведення за рахунок земель комунальної власності територіальної громади міста Києва.

6. Стан нормативно-правової бази у даній сфері правового регулювання.

Загальні засади та порядок отримання дозволу на розроблення документації із землеустрою визначено ст. 9, 123 Земельного кодексу України.

7. Фінансово-економічне обґрунтування.

Реалізація рішення не потребує додаткових витрат міського бюджету.

8. Прогноз соціально-економічних та інших наслідків прийняття рішення.

Наслідками прийняття розробленого проекту рішення стане:

- реалізація зацікавленою особою своїх прав щодо використання земельної ділянки;

Доповідач: директор департаменту земельних ресурсів Поліщук О.Г.

Директор Департаменту
земельних ресурсів **Поліщук О.Г.**

Заступник міського голови –
секретар Київської міської ради

Міщенку О.Г.
Мусі В.В.
Слончаку В.В.

Прошу розглянути проект рішення від 31.05.2016 №08/231-2430/ПР в установленому порядку.

Дутці Л.Я.

Для контролю за проходженням та тиражування.

Юнаковій С.М.

В.ПРОКОПІВ

"31" травня 2016 року
№ 08/231-2430/ПР

08/231-2430/ПР
31.05.2016

ВИКОНАВЧИЙ ОРГАН КИЇВСЬКОЇ МІСЬКОЇ РАДИ
(КИЇВСЬКА МІСЬКА ДЕРЖАВНА АДМІНІСТРАЦІЯ)

ДЕПАРТАМЕНТ ЗЕМЕЛЬНИХ РЕСУРСІВ

вул. Хрещатик, 32-а, м. Київ, 01601, тел. (044) 279-58-72, ф. (044) 288-07-57,
КБУ" Контактний центр міста Києва"(044) 15-51, E-mail: dep@kievzem.kiev.ua Код ЄДРПОУ 26199097

27.05.2016 № 057052-10398
на № _____ від

Заступнику міського голови –
секретарю Київради
В. ПРОКОПІВУ

Шановний Володимире Володимировичу!

Департамент земельних ресурсів виконавчого органу Київської міської ради (Київської міської державної адміністрації) підготував проект рішення Київської міської ради "Про надання дозволу на розроблення проекту землеустрою щодо відведення земельної ділянки релігійній громаді Української Православної Церкви парафії Святого Євангелиста Іоана Богослова у Харківському районі м. Києва на вул. Зарічній, 45 у Дарницькому районі м. Києва для будівництва та обслуговування храму" (справа К-26743) та направляє для подальшого розгляду у відповідних комісіях Київської міської ради, відповідно до регламенту Київської міської ради, затвердженого рішенням Київради від 12.11.2014 № 351/351.

З повагою
Директор департаменту О. Поліщук

Додаток
до рішення Київської міської ради
від _____ № _____

План-схема
до згоди на розроблення проекту землеустрою щодо відведення земельної ділянки

клопотання	**- від 21.04.2016 № К-26743**
код земельної ділянки	**- 90:013:110к**
юридична/фізична особа	**- Релігійна громада Української Православної Церкви парафії Святого Євангелиста Іоана Богослова у Харківському районі м.Києва**
адреса земельної ділянки	**- м. Київ, р-н Дарницький, вул. Зарічна, 45**
вид землекористування	**- постійне користування**
цільове призначення земельної ділянки	**- для будівництва та обслуговування храму**
орієнтовний розмір	**- 0,15 га**

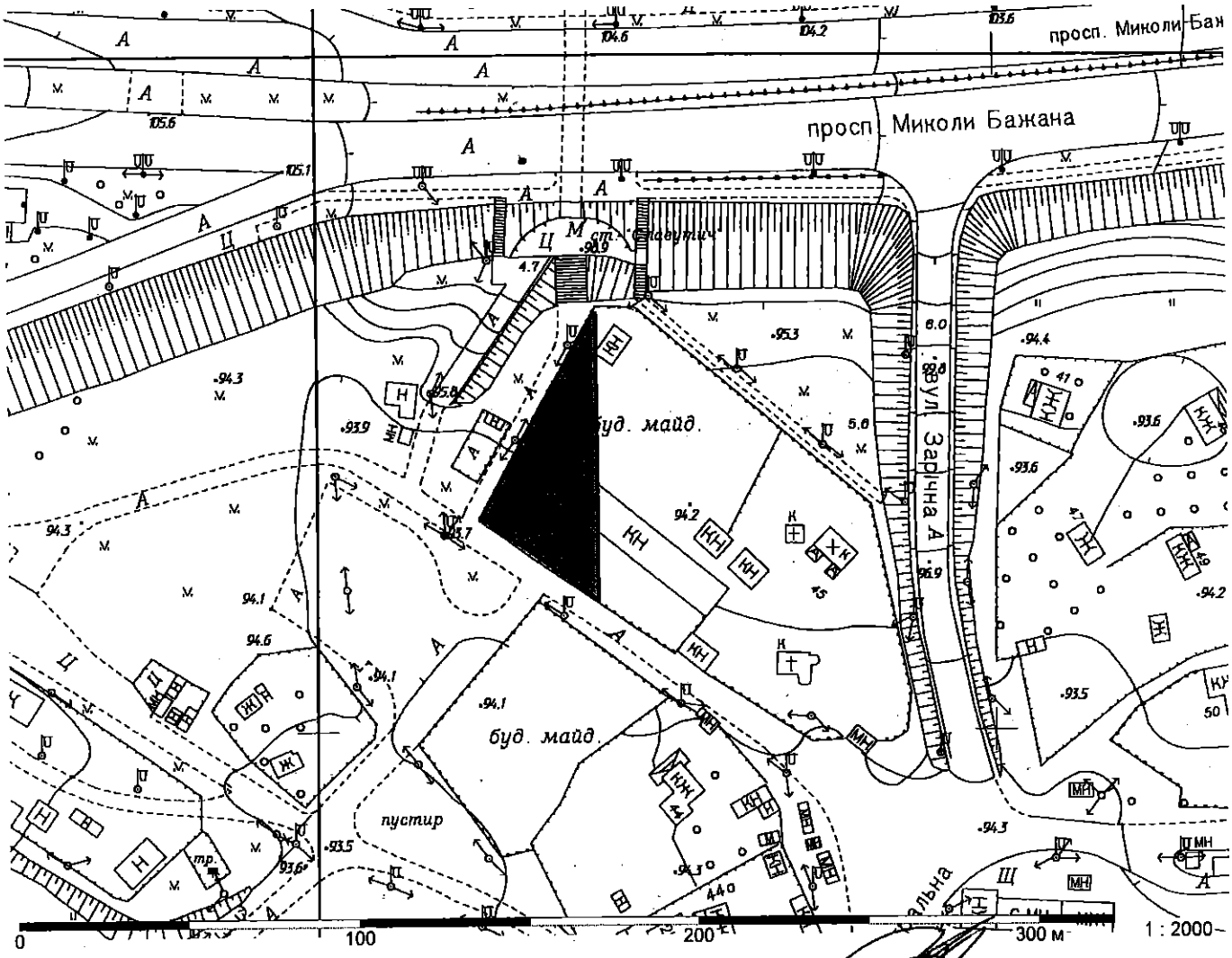

Директор Департаменту земельних ресурсів
виконавчого органу Київської міської ради
(Київської міської державної адміністрації)

Поліщук О.Г.

Начальник відділу землеустрою
та моніторингу земель
Дарницького району

Іваненко І.М.

РОБОЧІ МАТЕРІАЛИ

Витяг з бази даних міського земельного кадастру від 25.04.2016р.

м. Київ, р-н Дарницький

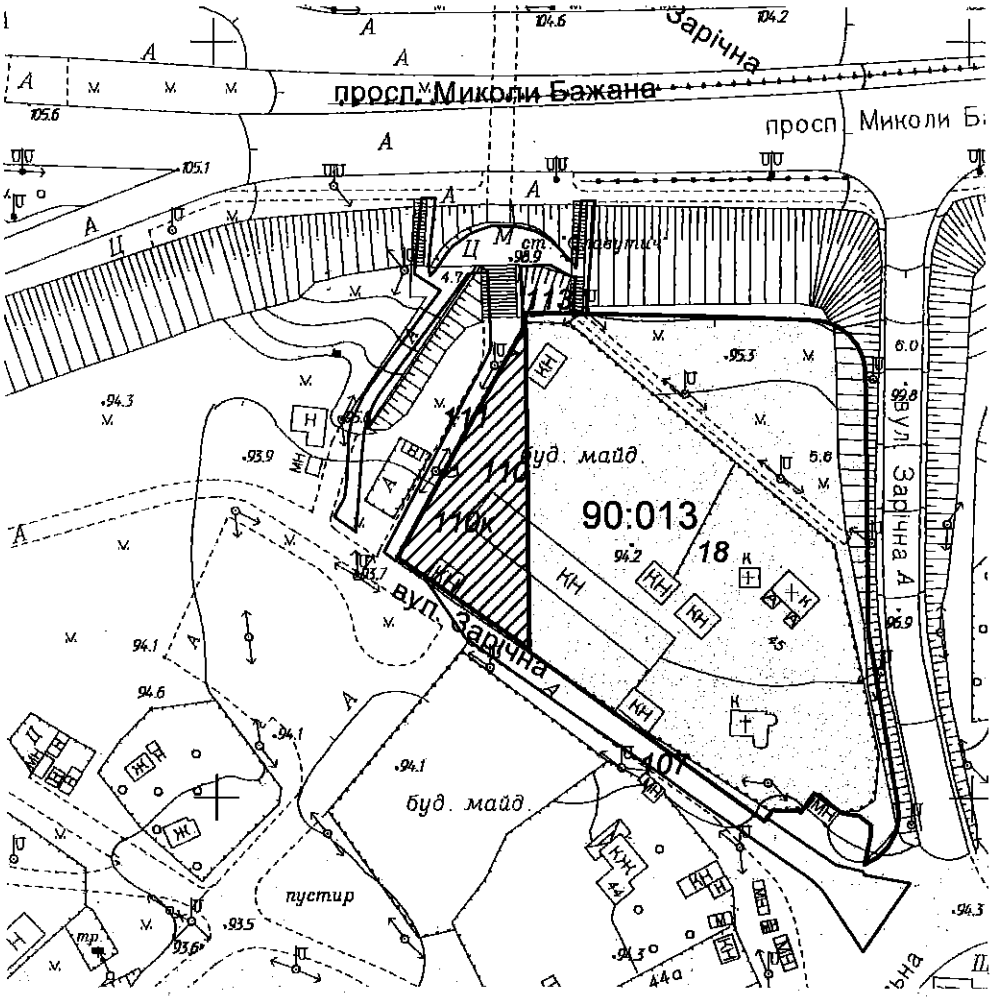

Масштаб 1:2000

**Черговий план м.Києва ведеться з 1995 року*

Замовлення № 7249

виготовлено КП "Київський Інститут земельних відносин"

РЕЄСТР ЗЕМЕЛЬНИХ ДІЛЯНОК

Черговий план.

Код ділянки	Землекористувачі	Адреса ділянки	Опис ділянки	Вид права	Дата закінч. права
90:013:018	Релігійна громада Української православної церкви парафії Святого Євангелиста Іоана Богослова у Харківському районі м.Києва| Товариство з обмеженою відповідальністю "Столичний актив"	вул. Зарічна, 45		Оренда на 15 років Суборенда до 06.11.2021	17.11.2021 06.11.2021
90:013:107	Землі не надані у власність чи користування	вул. Центральна	проїзд		
90:013:110	Комунальне підприємство "Київський метрополітен"	вул. Зарічна, 45			
90:013:111	Землі не надані у власність чи користування	просп. Миколи Бажана	прохід		
90:013:113	Землі не надані у власність чи користування	просп. Миколи Бажана			

Ділянки, що знаходяться на стадії розробки оформлення прав.

Код ділянки	Землекористувачі	Адреса ділянки	Стадія	Дата закінч. стадії
90:013:110к	Релігійна громада Української православної церкви парафії Святого Євангелиста Іоана Богослова у Харківському районі м.Києва	вул. Зарічна, 45	Клопотання: Постійне користування	

КИЇВСЬКА МІСЬКА РАДА

№ 7

VIII СКЛИКАННЯ

ПОСТІЙНА КОМІСІЯ З ПИТАНЬ МІСТОБУДУВАННЯ, АРХІТЕКТУРИ ТА ЗЕМЛЕКОРИСТУВАННЯ

01044, м. Київ, вул. Хрещатик, 36, к. 1007 *тел./факс (044) 202-73-09*

№ 08/281-676к

Витяг з протоколу № 12
засідання постійної комісії Київської міської ради з питань
містобудування, архітектури та землекористування
від 24.05.2016 – 31.05.2016

24.3.3. СЛУХАЛИ: Справа-клопотання **К-25892**
Проект рішення «Про надання дозволу на розроблення проекту землеустрою щодо відведення земельної ділянки Департаменту культури виконавчого органу Київської міської ради (Київської міської державної адміністрації) на вул. Анатолія Луначарського, 1 б у Дніпровському районі м. Києва для експлуатації та обслуговування будівлі закладу культури (театр ляльок)».
(ПР-9307 від 23.03.2016)

Проект рішення відповідно до доручення заступника міського голови - секретаря Київської міської ради паралельно опрацьовується постійною комісією Київської міської ради з питань культури, туризму та інформаційної політики.

Земельна ділянка площею 0,57 га – у постійне користування.

УХВАЛИЛИ: ***Підтримати проект рішення*** «Про надання дозволу на розроблення проекту землеустрою щодо відведення земельної ділянки Департаменту культури виконавчого органу Київської міської ради (Київської міської державної адміністрації) на вул. Анатолія Луначарського, 1 б у Дніпровському районі м. Києва для експлуатації та обслуговування будівлі закладу культури (театр ляльок)» ***за умови коригування адреси земельної ділянки, а саме: вул. Анатолія Луначарського змінити на вул. Митрополита Андрея Шептицького (відповідно до розпорядження Київського міського голови від 19.02.2016 №125/1 «Про перейменування бульвару, вулиць, площі та провулків у місті Києві»).***

З протоколом вірно.

Голова комісії **О. Г. Міщенко**

Секретар комісії **І. Л. Картавий**

Вик. Бєляєва
тел. 202 70 09

08/231-1455/ПР
24.03.2016

КИЇВСЬКА МІСЬКА РАДА

І сесія VIII скликання

РІШЕННЯ

№

Про надання дозволу на розроблення проекту землеустрою щодо відведення земельної ділянки Департаменту культури виконавчого органу Київської міської ради (Київської міської державної адміністрації) на вул. Анатолія Луначарського, 1б у Дніпровському районі м. Києва для експлуатації та обслуговування будівлі закладу культури (театр ляльок)

Київська міська рада
Департамент земельних ресурсів
Код земельної ділянки:
66:177:001

Проект рішення (екз.1)
ПР-9307
від 23.03.2016 до справи
К-25892
2 347008 093077

Розглянувши клопотання про надання дозволу на розроблення проекту землеустрою щодо відведення земельної ділянки Департаменту культури виконавчого органу Київської міської ради (Київської міської державної адміністрації) на вул. Анатолія Луначарського, 1б у Дніпровському районі м. Києва та додані документи, керуючись статтями 9, 123 Земельного кодексу України, Законом України „Про внесення змін до деяких законодавчих актів України щодо розмежування земель державної та комунальної власності", пунктом 34 частини 1 статті 26 Закону України „Про місцеве самоврядування в Україні", Київська міська рада

ВИРІШИЛА:

1. Надати дозвіл на розроблення проекту землеустрою щодо відведення земельної ділянки Департаменту культури виконавчого органу Київської міської ради (Київської міської державної адміністрації) на вул. Анатолія Луначарського, 1б у Дніпровському районі м. Києва орієнтовною площею 0,57 га (земельна ділянка комунальної власності територіальної громади міста Києва) в постійне користування для експлуатації та обслуговування будівлі закладу культури (театр ляльок) згідно з план-схемою (додаток до рішення) (К-25892).

2. Контроль за виконанням цього рішення покласти на постійну комісію Київської міської ради з питань містобудування, архітектури та землекористування.

Київський міський голова В.Кличко

ПОДАННЯ:

Директор Департаменту земельних ресурсів виконавчого органу Київської міської ради (Київської міської державної адміністрації) О.Поліщук

Начальник управління аналітично-правової роботи Департаменту земельних ресурсів виконавчого органу Київської міської ради (Київської міської державної адміністрації) А.Гавриш

ПОГОДЖЕНО:

31.08.2016 з правками

Постійна комісія Київської міської ради з питань містобудування, архітектури та землекористування

Голова комісії О.Міщенко

Секретар комісії І.Картавий

Начальник управління правового забезпечення діяльності Київської міської ради В.Слончак

Постійна комісія Київської міської ради з питань культури, туризму та інформаційної політики

Голова В. Муха

Секретар О. Поживанов

ПОЯСНЮВАЛЬНА ЗАПИСКА

№ ПЗ-16262 від 18.02.2016

до проекту рішення Київської міської ради:

Про надання дозволу на розроблення проекту землеустрою щодо відведення земельної ділянки Департаменту культури виконавчого органу Київської міської ради (Київської міської державної адміністрації) на вул. Анатолія Луначарського, 1б у Дніпровському районі м. Києва для експлуатації та обслуговування будівлі закладу культури (театр ляльок)

До справи
№ К-25892

2 347011 562621

1. Юридична особа:

Назва	***Департамент культури виконавчого органу Київської міської ради (Київської міської державної адміністрації)***
Клопотання	***від 14.12.2015 № К-25892***

2. Відомості про земельну ділянку (кадастровий № 8000000000:66:177:0001к)

Місце розташування (адреса)	***м. Київ, р-н Дніпровський, вул. Анатолія Луначарського, 1б***
Площа	***0,57 га***
Вид та термін користування	***Постійне користування***
Цільове призначення	***для експлуатації та обслуговування будівлі закладу культури (театр ляльок)***

3. Обґрунтування прийняття рішення

На клопотання зацікавленої особи відповідно до ст. 9, 123 Земельного кодексу України Департаментом земельних ресурсів виконавчого органу Київської міської ради (Київської міської державної адміністрації) розроблено проект рішення Київської міської ради.

4. Мета прийняття рішення.

Метою прийняття рішення є забезпечення реалізації встановленого Земельним кодексом України права особи на оформлення права користування (власності) на землю.

5. Особливі характеристики ділянки.

Наявність будівель і споруд на ділянці:

Забудована , на земельній ділянці розташована будівля загальною площею 2750,6 кв. м., яка обліковується на балансі Департаменту культури згідно рішення виконавчого комітету Дніпровської районної ради народних депутатів від 13.10.1986 № 860.

Інші особливості:

Земельна ділянка передбачена до відведення із земель комунальної власності територіальної громади м. Києва. Орієнтовна площа забудови 30%.

6. Стан нормативно-правової бази у даній сфері правового регулювання.

Загальні засади та порядок отримання дозволу на розроблення документації із землеустрою визначено ст. 9, 123 Земельного кодексу України.

7. Фінансово-економічне обґрунтування.

Реалізація рішення не потребує додаткових витрат міського бюджету.

8. Прогноз соціально-економічних та інших наслідків прийняття рішення.

Наслідками прийняття розробленого проекту рішення стане:

- реалізація зацікавленою особою своїх прав щодо використання земельної ділянки;

Доповідач: директор департаменту земельних ресурсів Поліщук О.Г.

Директор Департаменту
земельних ресурсів **Поліщук О.Г.**

Додаток
до рішення Київської міської ради
від _____ № _____

План-схема
до дозволу на розроблення документації із землеустрою

клопотання - **від 14.12.2015 № К-25892**

код земельної ділянки - **66:177:001к**

юридична/фізична особа - **Департамент культури виконавчого органу Київської міської ради (Київської міської державної адміністрації)**

адреса земельної ділянки - **м. Київ, р-н Дніпровський, вул. Анатолія Луначарського, 1б**

вид землекористування - **постійне користування**

цільове призначення земельної ділянки - **для експлуатації та обслуговування будівлі закладу культури (театр ляльок)**

орієнтовний розмір - **0,57 га**

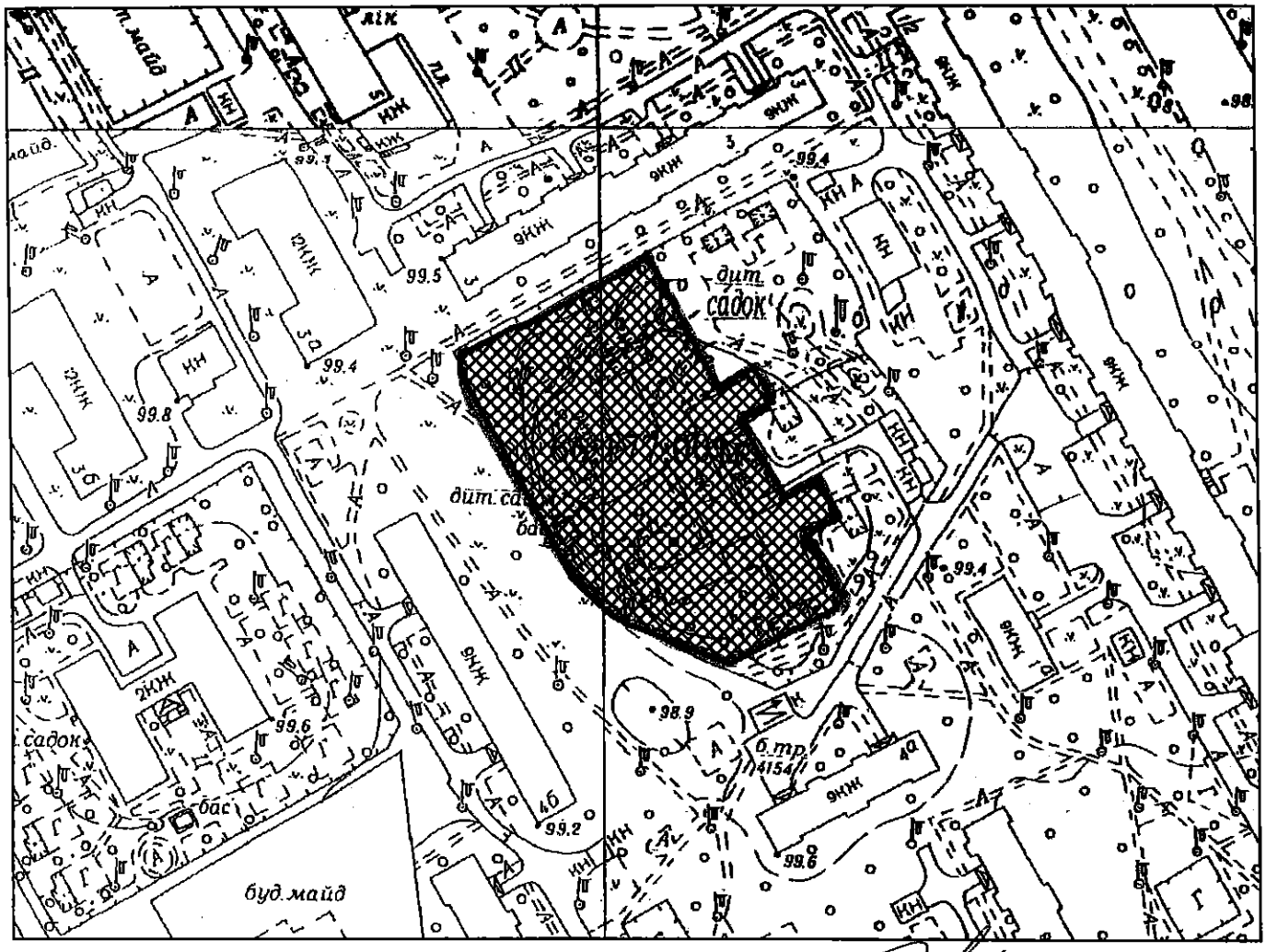

Директор Департаменту земельних ресурсів
виконавчого органу Київської міської ради
(Київської міської державної адміністрації) Поліщук О.Г.

Начальник відділу землеустрою
та моніторингу земель
Дніпровського району Подлєгаєв В.П.

РЕЄСТР ЗЕМЕЛЬНИХ ДІЛЯНОК

Черговий план.

Код ділянки	Землекористувачі	Адреса ділянки	Опис ділянки	Вид права	Дата закінч. права
66:177:001	Департамент культури виконавчого органу Київської міської ради (Київської міської державної адміністрації)	вул. Анатолія Луначарського, 1б			
66:177:024	Державне комунальне підприємство по експлуатації та ремонту житлового фонду Дніпровського району		багатоповерхова забудова		
66:177:027	Землі не надані у власність чи користування	вул. Анатолія Луначарського, 1б			

Ділянки, що знаходяться на стадії розробки оформлення прав.

Код ділянки	Землекористувачі	Адреса ділянки	Стадія	Дата закінч. стадії
66:177:001к	Департамент культури виконавчого органу Київської міської ради (Київської міської державної адміністрації)	вул. Анатолія Луначарського, 1б	Клопотання: Постійне користування	

КИЇВСЬКА МІСЬКА РАДА

VIII СКЛИКАННЯ

ПОСТІЙНА КОМІСІЯ З ПИТАНЬ МІСТОБУДУВАННЯ, АРХІТЕКТУРИ ТА ЗЕМЛЕКОРИСТУВАННЯ

01044, м. Київ, вул. Хрещатик, 36, к. 1007 *тел./факс (044) 202-73-09*

№ 08/281-684к

Витяг з протоколу № 12
засідання постійної комісії Київської міської ради з питань
містобудування, архітектури та землекористування
від 24.05.2016 – 31.05.2016

24.4.13. СЛУХАЛИ: Справа-клопотання **К-22745**
Проект рішення «Про надання дозволу на розроблення проекту землеустрою щодо відведення земельної ділянки товариство з обмеженою відповідальністю «МІЖНАРОДНА ФІНАНСОВА КОМПАНІЯ-ІНВЕСТБУД» на вул. Дмитрівській, 102 (літ.А, Б) у Шевченківському районі м. Києва для реконструкції існуючих будівель під житлово-офісний комплекс з вбудованими приміщеннями з подальшою експлуатацією та обслуговуванням».
(ПР-9248 від 21.03.2016)

Земельна ділянка площею 0,14 га – в оренду 5 років.

УХВАЛИЛИ: ***1. За пропозицією депутатів Київської міської ради, членів постійної комісії з питань містобудування, архітектури та землекористування Міщенка О. Г. та Харченка О. В. відкласти розгляд проекту рішення*** «Про надання дозволу на розроблення проекту землеустрою щодо відведення земельної ділянки товариство з обмеженою відповідальністю «МІЖНАРОДНА ФІНАНСОВА КОМПАНІЯ-ІНВЕСТБУД» на вул. Дмитрівській, 102 (літ.А, Б) у Шевченківському районі м. Києва для реконструкції існуючих будівель під житлово-офісний комплекс з вбудованими приміщеннями з подальшою експлуатацією та обслуговуванням».

2. Направити вищезазначений проект рішення разом з матеріалами справи-клопотання К-22745 на розгляд постійної комісії Київської міської ради з питань культури, туризму та інформаційної політики.

3. Департаменту містобудування та архітектури виконавчого органу Київської міської ради (Київської міської державної адміністрації) надати інформацію щодо можливості здійснення реконструкції будівлі за адресою: вул. Дмитрівській, 102 (літ.А, Б) у Шевченківському районі м. Києва, яка належить товариству з обмеженою відповідальністю «МІЖНАРОДНА ФІНАНСОВА КОМПАНІЯ-ІНВЕСТБУД».

4. Повернутися до розгляду цього питання після надання витягу з протоколу засідання постійної комісії Київської міської ради з питань культури, туризму та інформаційної політики та надходження відповіді від Департаменту містобудування та архітектури виконавчого органу Київської міської ради (Київської міської державної адміністрації).

З протоколом вірно.

Голова комісії **О. Г. Міщенко**

Секретар комісії **І. Л. Картавий**

Вик. Бєляєва
тел. 202 70 09

08/231-1407/ПР
22.03.2016

КИЇВСЬКА МІСЬКА РАДА

І сесія VIII скликання

РІШЕННЯ

_____№_____

Про надання дозволу на розроблення проекту землеустрою щодо відведення земельної ділянки товариству з обмеженою відповідальністю "МІЖНАРОДНА ФІНАНСОВА КОМПАНІЯ - ІНВЕСТБУД" на вул. Дмитрівській, 102 (літ. А, Б) у Шевченківському районі м. Києва для реконструкції існуючих будівель під житлово-офісний комплекс з вбудованими приміщеннями з подальшою експлуатацією та обслуговуванням

Київська міська рада
Департамент земельних ресурсів
Код земельної ділянки:
91:163:014

Проект рішення (екз.1)
ПР-9248
від 21.03.2016 до справи
К-22745

2 347008 092483

Розглянувши клопотання про надання дозволу на розроблення проекту землеустрою щодо відведення земельної ділянки товариству з обмеженою відповідальністю "МІЖНАРОДНА ФІНАНСОВА КОМПАНІЯ - ІНВЕСТБУД" на вул. Дмитрівській, 102 (літ. А, Б) у Шевченківському районі м. Києва та додані документи, керуючись статтями 9, 83, 123, 124 Земельного кодексу України, Законом України „Про внесення змін до деяких законодавчих актів України щодо розмежування земель державної та комунальної власності", пунктом 34 частини 1 статті 26 Закону України „Про місцеве самоврядування в Україні", Київська міська рада

ВИРІШИЛА:

1. Надати дозвіл на розроблення проекту землеустрою щодо відведення земельної ділянки товариству з обмеженою відповідальністю "МІЖНАРОДНА ФІНАНСОВА КОМПАНІЯ - ІНВЕСТБУД" на вул. Дмитрівській, 102 (літ. А, Б) у Шевченківському районі м. Києва орієнтовною площею 0,14 га (земельна ділянка комунальної власності територіальної громади міста Києва) в оренду на 5 років для реконструкції існуючих будівель під житлово-офісний комплекс з вбудованими приміщеннями з подальшою експлуатацією та обслуговуванням згідно з план-схемою (додаток до рішення) (К-22745).

2. Контроль за виконанням цього рішення покласти на постійну комісію Київської міської ради з питань містобудування, архітектури та землекористування.

Київський міський голова В.Кличко

До справи
№ К-22745

2 347011 554220

ПОЯСНЮВАЛЬНА ЗАПИСКА

№ ПЗ-15422 від 27.01.2016

до проекту рішення Київської міської ради:

Про надання дозволу на розроблення проекту землеустрою щодо відведення земельної ділянки товариству з обмеженою відповідальністю "МІЖНАРОДНА ФІНАНСОВА КОМПАНІЯ - ІНВЕСТБУД" на вул. Дмитрівській, 102 (літ. А, Б) у Шевченківському районі м. Києва для реконструкції існуючих будівель під житлово-офісний комплекс з вбудованими приміщеннями з подальшою експлуатацією та обслуговуванням

1. Юридична особа:

Назва	***Товариство з обмеженою відповідальністю "Міжнародна фінансова компанія-Інвестбуд"***
Клопотання	***від 22.05.2014 № К-22745***

Відомості про земельну ділянку (кадастровий № 8000000000:91:153:0014к)

Місце розташування (адреса)	***м. Київ, р-н Шевченківський, вул. Дмитрівська, 102 літ. А, Б***
Площа	***0,14 га***
Вид та термін користування	***оренда на 5 років***
Цільове призначення	***для реконструкції існуючих будівель під житлово-офісний комплекс з вбудованими приміщеннями з подальшою експлуатацією та обслуговуванням***

3. Обґрунтування прийняття рішення

На клопотання зацікавленої особи відповідно до ст. 9, 123, 124 Земельного кодексу України Департаментом земельних ресурсів виконавчого органу Київської міської ради (Київської міської державної адміністрації) розроблено проект рішення Київської міської ради.

4. Мета прийняття рішення.

Метою прийняття рішення є забезпечення реалізації встановленого Земельним кодексом України права особи на оформлення права користування (власності) на землю.

5. Особливі характеристики ділянки.

Наявність будівель і споруд на ділянці:

Забудована нежитловими будівлями (свідоцтво про право власності від 30.09.2008 №1648-С/ЮЖБ, реєстрація БТІ від 12.03.2009 № 8383). Орієнтовна площа забудови 608 кв.м.

Інші особливості:

Земельна ділянка відводиться із земель комунальної власності територіальної громади міста Києва (довідка КО "Інститут генерального плану м. Києва від 25.06.2010 № 03-2855).

Оператор Кононенко Павло Сергійович

6. Стан нормативно-правової бази у даній сфері правового регулювання.

Загальні засади та порядок отримання дозволу на розроблення документації із землеустрою визначено ст. 9, 123, 124 Земельного кодексу України.

7. Фінансово-економічне обґрунтування.

Реалізація рішення не потребує додаткових витрат міського бюджету.

8. Прогноз соціально-економічних та інших наслідків прийняття рішення.

Наслідками прийняття розробленого проекту рішення стане:

- реалізація зацікавленою особою своїх прав щодо використання земельної ділянки;

Доповідач: директор департаменту земельних ресурсів Поліщук О.Г.

Директор Департаменту
земельних ресурсів **Поліщук О.Г.**

РОБОЧІ МАТЕРІАЛИ

Витяг з бази даних міського земельного кадастру від 28.08.2014р.

м. Київ, р-н Шевченківський

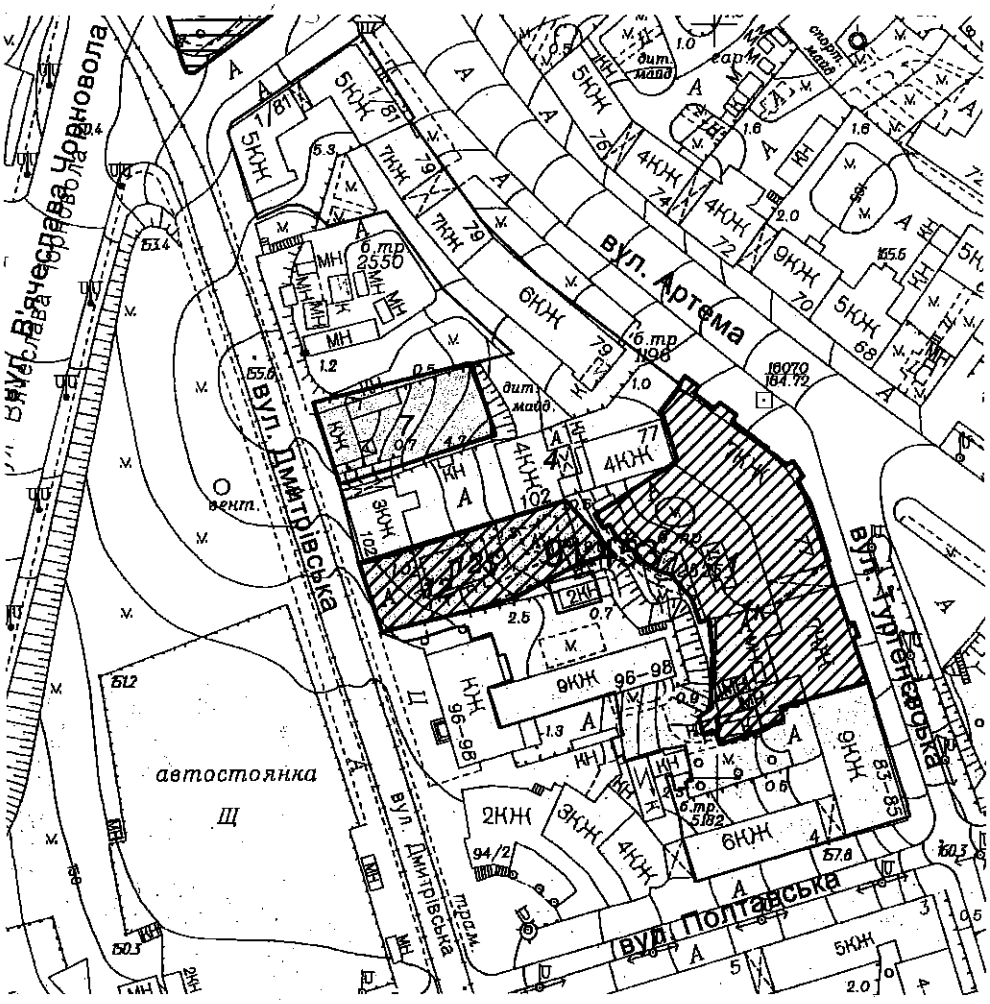

Масштаб 1:2000

**Черговий план м.Києва ведеться з 1995 року*

Замовлення № 9296

виготовлено КП "Київський інститут земельних відносин"

РЕЄСТР ЗЕМЕЛЬНИХ ДІЛЯНОК

Черговий план.

Код ділянки	Землекористувачі	Адреса ділянки	Опис ділянки	Вид права	Дата закінч. права
91:153:001	Відкрите акціонерне товариство "Український інститут по проектуванню об'єктів газової промисловості"Укргазпроект"| Товариство з обмеженою відповідальністю "Компанія з управління активами"МТІР ЕССЕТ МЕНЕДЖМЕНТ"	вул. Артема, 77			
91:153:004	багатоповерхова забудова				
91:153:007	Фізичні особи	вул. Дмитрівська, 104		Власність	
91:153:012	Товариство з обмеженою відповідальністю Будівельна компанія "КРОУН"	вул. Дмитрівська (біля будинку № 102)		Оренда на 5 років (термін дії скінчився)	01.06.2009

Ділянки, що знаходяться на стадії розробки оформлення прав.

Код ділянки	Землекористувачі	Адреса ділянки	Стадія	Дата закінч. стадії
91:153:001к	Відкрите акціонерне товариство "Український інститут по проектуванню об'єктів газової промисловості"Укргазпроект"|Фізична особа| Фізична особа|Фізична особа	вул. Артема, 77	Згода: Оренда на 1 рік (за умови подальшого викупу)	08.05.2008
91:153:012$	Аукціон	вул. Дмитрівська (біля будинку № 102)	Наміри щодо викупу	

КИЇВСЬКА МІСЬКА РАДА

№ 9

VIII СКЛИКАННЯ

ПОСТІЙНА КОМІСІЯ З ПИТАНЬ МІСТОБУДУВАННЯ, АРХІТЕКТУРИ ТА ЗЕМЛЕКОРИСТУВАННЯ

01044, м. Київ, вул. Хрещатик, 36, к. 1007 *тел./факс (044) 202-73-09*

№ 08/281-3946

Витяг з протоколу № 9
засідання постійної комісії Київської міської ради з питань
містобудування, архітектури та землекористування
від 05.04.2016

10.1.8. СЛУХАЛИ: Кадастрова справа **Д-6979**
Проект рішення «Про передачу земельної ділянки ПРИВАТНОМУ АКЦІОНЕРНОМУ ТОВАРИСТВУ «ТЕЛЕКАНАЛ «ІНТЕР» для реконструкції з добудовою, експлуатації та обслуговування адміністративно-складських будівель з вбудовано-прибудованими приміщеннями та паркінгом на вул. Дмитрівській, 30 у Шевченківському районі м. Києва».
(ПР-8561 від 28.01.2016)

Земельна ділянка площею 0,5611 га - в оренду на 10 років.

УХВАЛИЛИ: ***1. Відкласти розгляд проекту рішення*** «Про передачу земельної ділянки ПРИВАТНОМУ АКЦІОНЕРНОМУ ТОВАРИСТВУ «ТЕЛЕКАНАЛ «ІНТЕР» для реконструкції з добудовою, експлуатації та обслуговування адміністративно-складських будівель з вбудовано-прибудованими приміщеннями та паркінгом на вул. Дмитрівській, 30 у Шевченківському районі м. Києва».

2. Направити вищезазначений проект рішення разом з матеріалами кадастрової справи Д-6979 на розгляд постійних комісій Київської міської ради:

- з питань екологічної політики;

- з питань культури, туризму та інформаційної політики;

- з питань транспорту, зв`язку та реклами.

3. Повернутись до розгляду цього питання після надання витягів з протоколів засідань вищезазначених постійних комісій Київської міської ради.

З протоколом вірно.

Голова комісії **О. Г. Міщенко**

Секретар комісії **І. Л. Картавий**

XIX

08/231-633/пр
01.02.2016

КИЇВСЬКА МІСЬКА РАДА

I СЕСІЯ VIII СКЛИКАННЯ

РІШЕННЯ

_____№_____

Про передачу земельної ділянки ПРИВАТНОМУ АКЦІОНЕРНОМУ ТОВАРИСТВУ „ТЕЛЕКАНАЛ „ІНТЕР" для реконструкції з добудовою, експлуатації та обслуговування адміністративно-складських будівель з вбудовано-прибудованими приміщеннями та паркінгом на вул. Дмитрівській, 30 у Шевченківському районі м. Києва

Київська міська рада
Департамент земельних ресурсів
Код земельної ділянки:
91:178:013

Проект рішення (екз.1)
ПР-8561
від 28.01.2016 до справи
Д-6979
Заява ДЦ № 01013-000165601-014 від 26.01.2015
2 347008 085614

Відповідно до статей 9, 83, 93, 116, 120, 123, 124 Земельного кодексу України, Закону України «Про внесення змін до деяких законодавчих актів України щодо розмежування земель державної та комунальної власності», пункту 34 частини першої статті 26 Закону України «Про місцеве самоврядування в Україні» та розглянувши проект землеустрою щодо відведення земельної ділянки, Київська міська рада

ВИРІШИЛА:

1. Затвердити проект землеустрою щодо відведення земельної ділянки ПРИВАТНОМУ АКЦІОНЕРНОМУ ТОВАРИСТВУ „ТЕЛЕКАНАЛ „ІНТЕР" для реконструкції з добудовою, експлуатації та обслуговування адміністративно-складських будівель з вбудовано-прибудованими приміщеннями та паркінгом на вул. Дмитрівській, 30 у Шевченківському районі м. Києва (категорія земель – землі житлової та громадської забудови, заява ДЦ від 26.01.2015 № 01013-000165601-014, справа Д-6979).

2. Передати ПРИВАТНОМУ АКЦІОНЕРНОМУ ТОВАРИСТВУ „ТЕЛЕКАНАЛ „ІНТЕР", за умови виконання пункту 3 цього рішення, в оренду на 10 років земельну ділянку площею 0,5611 га (кадастровий номер 8000000000:91:178:0013, витяг з Державного земельного кадастру про земельну ділянку НВ-8000136462014) для реконструкції з добудовою, експлуатації та обслуговування адміністративно-складських будівель з вбудовано-прибудованими

приміщеннями та паркінгом на вул. Дмитрівській, 30 у Шевченківському районі м. Києва із земель комунальної власності територіальної громади міста Києва, у зв'язку з набуттям права власності на майно (договір купівлі-продажу групи інвентарних об'єктів від 10.11.2004 № 10638).

3. ПРИВАТНОМУ АКЦІОНЕРНОМУ ТОВАРИСТВУ „ТЕЛЕКАНАЛ „ІНТЕР":

3.1. Виконувати обов'язки землекористувача відповідно до вимог статті 96 Земельного кодексу України.

3.2. У місячний термін надати до Департаменту земельних ресурсів виконавчого органу Київської міської ради (Київської міської державної адміністрації) документи, визначені чинним законодавством, для укладання договору оренди земельної ділянки.

3.3. Забезпечити вільний доступ для прокладання нових, ремонту та експлуатації існуючих інженерних мереж і споруд, розміщених у межах земельної ділянки.

3.4. Питання майнових відносин вирішувати в установленому порядку.

3.5. Виконати вимоги, викладені в листах Головного управління містобудування та архітектури від 03.10.2012 № 12991/0/18-3/19-12, Головного управління Держземагентства у м. Києві від 23.10.2014 № 19-26-0.31-5733/2-14.

3.6. Питання пайової участі та укладення з Департаментом економіки та інвестицій виконавчого органу Київської міської ради (Київської міської державної адміністрації) договору про пайову участь вирішувати в порядку та випадках, встановлених законодавством.

4. Попередити землекористувача, що право користування земельною ділянкою може бути припинено відповідно до статей 141, 143 Земельного Кодексу України.

5. Контроль за виконанням цього рішення покласти на постійну комісію Київської міської ради з питань містобудування, архітектури та землекористування.

Київський міський голова В.Кличко

ПОДАННЯ:

Директор Департаменту земельних ресурсів
виконавчого органу Київської міської ради
(Київської міської державної адміністрації) О.Поліщук

Начальник управління
аналітично-правової роботи
Департаменту земельних ресурсів
виконавчого органу Київської міської ради
(Київської міської державної адміністрації) А.Гавриш

ПОГОДЖЕНО:

Постійна комісія Київської міської ради
з питань містобудування, архітектури та
землекористування

Голова комісії О.Міщенко

Секретар комісії І.Картавий

Начальник управління
правового забезпечення діяльності
Київської міської ради В.Державін

ПОЯСНЮВАЛЬНА ЗАПИСКА

№ ПЗ-12798 від 17.02.2015

до проекту рішення Київської міської ради:

"Про передачу земельної ділянки ПРИВАТНОМУ АКЦІОНЕРНОМУ ТОВАРИСТВУ "ТЕЛЕКАНАЛ "ІНТЕР" для реконструкції з добудовою, експлуатації та обслуговування адміністративно-складських будівель з вбудовано-прибудованими приміщеннями та паркінгом на вул. Дмитрівській, 30 у Шевченківському районі м. Києва"

До кадастрової справи
№ Д-6979

2 347011 527989

1. Юридична особа:

Назва	***ПРИВАТНЕ АКЦІОНЕРНЕ ТОВАРИСТВО "ТЕЛЕКАНАЛ"ІНТЕР"***
Заява	***від 08.08.2012 № 01104-000043452-014***
Рішення про надання дозволу на проектування	***від 28.02.2013 № 64/9121***

2. Відомості про земельну ділянку (кадастровий № 8000000000:91:178:0013)

Місце розташування (адреса)	***м. Київ, р-н Шевченківський, вул. Дмитрівська, 30***
Площа	***0,5611 га***
Вид та термін користування	***Право в процесі оформлення (Оренда на 10 років)***
Цільове призначення	***для реконструкції з добудовою, експлуатації та обслуговування адміністративно-складських будівель з вбудовано-прибудованими приміщеннями та паркінгом***
Нормативна грошова оцінка (за попереднім розрахунком*)	***41 961 566 грн. 41 коп. відповідно витягу з технічної документації ПР-05062 від 17.02.2015***

*Наведені розрахунки нормативної грошової оцінки не є остаточними і будуть уточнені відповідно до вимог чинного законодавства при підготовці документу, що посвідчує право на землю.

3. Обґрунтування прийняття рішення

На замовлення зацікавленої особи землевпорядною організацією розроблено проект землеустрою щодо відведення земельної ділянки, який згідно із ст. 123 Земельного кодексу України погоджено з відповідними органами, зокрема:

орган архітектури ***№ 9832/0/01/09-14 від 09.10.2014***

центральний орган охорони культурної спадщини ***№ 19-26-0.31-5733/2-14 від 23.10.2014***

Відповідно до Земельного кодексу України та Порядку передачі (надання) земельних ділянок в користування або у власність в м. Києві, затвердженого рішенням Київради від 28.02.2013 №63/9120, Департаментом земельних ресурсів виконавчого органу Київської міської ради (Київської міської державної адміністрації) розроблено проект рішення Київської міської ради.

4. Мета прийняття рішення.

Метою прийняття рішення є забезпечення реалізації встановленого Земельним кодексом України права особи на оформлення права користування (власності) на землю.

5. Особливі характеристики ділянки.

Наявність будівель і споруд на ділянці: ***Забудована будівлями та спорудами загальною площею 6257.4 кв.м., які на підставі договору купівлі-продажу від10.11.2004 перебувають у власності ПрАТ "ТЕЛЕКАНАЛ "ІНТЕР" Орієнтовна площа забудови земельної ділянки складає 1300 кв.м.***

Інші особливості : ***Земельна ділянка передбачена до відведення за рахунок міських земель, не наданих у власність чи користування (довідка КО "Інститут генерального плану м. Києва" від 12.07.2010 № 03-1188) та земель, відведених відповідно до рішень виконавчого комітету Київської міської Ради депутатів трудящих від 20.09.1972 № 400, від 31.07.1973 № 1156, від 31.03.1975 № 274/6 Київському філіалу Всесоюзного науково-дослідного інституту технічної естетики Державного комітету Ради Міністрів СРСР по науці і техніці під будівництво лабораторно-виробничого корпусу.***

6. Стан нормативно-правової бази у даній сфері правового регулювання.

Загальні засади та порядок передачі земельних ділянок у власність чи користування юридичним особам визначено Земельним кодексом України та Тимчасовим порядком передачі (надання) земельних ділянок у користування або у власність із земель комунальної власності в місті Києві, затвердженим рішенням Київради від 28.02.2013 №63/9120.

7. Фінансово-економічне обґрунтування.

Реалізація рішення не потребує додаткових витрат міського бюджету.

Відповідно до Податкового Кодексу України, Закону України "Про оренду землі" та рішення Київради від 04.02.2014 №6/10152 "Про Бюджет м.Києва на 2014 рік" (дод.11) орієнтовний розмір орендної плати складатиме ***4 196 156 грн. 64 коп. (10%)***

8. Прогноз соціально-економічних та інших наслідків прийняття рішення.

Наслідками прийняття розробленого проекту рішення стане:
- реалізація зацікавленою особою своїх прав щодо використання земельної ділянки;

Доповідач: директор департаменту земельних ресурсів Поліщук О.Г.

Директор Департаменту
земельних ресурсів **Поліщук О.Г.**

КИЇВСЬКА МІСЬКА РАДА

VIII СКЛИКАННЯ

ПОСТІЙНА КОМІСІЯ З ПИТАНЬ ЕКОЛОГІЧНОЇ ПОЛІТИКИ

01044, м. Київ, вул. Хрещатик, 36 к.1005/1 *тел.:(044)202-70-76, тел./факс:(044)202-72-31*

№ 29/288/03-11

ВИТЯГ З ПРОТОКОЛУ № 11

м. Київ **25.05.2016**

ПРИСУТНІ:

Яловий К.В. – голова постійної комісії, головуючий;
Сандалова Г.О. – заступник голови постійної комісії;
Пилипенко С.О. – заступник голови постійної комісії;
Новіков О.О. – секретар постійної комісії;
Москаль Д.Д. – член постійної комісії;
Пинзеник О.О. – член постійної комісії;

Кондратюк Н.В. – головний спеціаліст, який забезпечує діяльність постійної комісії.

ЗАПРОШЕНІ:

Маляревич О.В. – депутат Київської міської ради;
Кутняк С.В. – депутат Київської міської ради;
Мальований А.М. – заступник директора Департаменту міського благоустрою та збереження природного середовища – начальник управління екології та природних ресурсів;
Кулаковський Ю.П. – заступник директора Департаменту земельних ресурсів;
Король О.В. – заступник начальника управління екології та природних ресурсів Департаменту міського благоустрою та збереження природного середовища;
Малихін О.В. – заступник директора Департаменту житлово-комунальної інфраструктури;
Кугук Є.В. – в.о. директора КО «Київзеленбуд»;
Русін Є.Є. – генеральний директор КП «Київкомунсервіс»;
Дробот Б.В. – директор НПП «Голосіївський»;
Калімулліна М.Ш. – начальник управління з питань контролю та запобігання і протидії корупції секретаріату Київради;;
Миколенко О.М. – представник КП «Святошинське лісопаркове господарство»;
Уманець В.Б. – представник ПАТ «Київська кондитерська фабрика Рошен»;
Грищенко Е.М. – представник ТОВ «Кімет-плюс»;
Лиходід І.Ю. – помічник-консультант депутата Київради Банаса Д.М.;
Близниченко Я. – помічник-консультант депутата Київради Сагайдака І.В.;
Суліма О.А. – громадський діяч;
Корольонок С.С. – громадський діяч;
Агеєва В.С. – громадський діяч;
Олексієнко О.О. – громадський діяч;
Дюжев С.А. – громадський діяч.

ПОРЯДОК ДЕННИЙ:

XIX.	**Розгляд проекту рішення Київради «Про передачу земельної ділянки ПАТ "ТЕЛЕКАНАЛ "ІНТЕР" для реконструкції з добудовою, експлуатації та обслуговування адміністративно-складських будівель з вбудовано-прибудованими приміщеннями та паркінгом на вул. Дмитрівській, 30 у Шевченківському районі м. Києва», Д-6979.** *Рішення постійної комісії з питань містобудування, архітектури та землекористування, витяг з протоколу № 9 від 05.04.16.* **Доп. Поліщук О.Г., Мальований А.М., Кугук Є.В.**

XIX. СЛУХАЛИ:

Інформацію Кулаковського Ю.П. по суті проекту рішення Київради «Про передачу земельної ділянки ПАТ «ТЕЛЕКАНАЛ «ІНТЕР» для реконструкції з добудовою, експлуатації та обслуговування адміністративно-складських будівель з вбудовано-прибудованими приміщеннями та паркінгом на вул. Дмитрівській, 30 у Шевченківському районі м. Києва», Д-6979.

В ОБГОВОРЕННІ ВЗЯЛИ УЧАСТЬ: Яловий К.В., Пилипенко С.О., Новіков О.О., Москаль Д.Д., Пинзеник О.О., Сандалова Г.О., Кулаковський Ю.П.

ВИРІШИЛИ:

Підтримати винесення на розгляд пленарного засідання Київради проекту рішення Київради «Про передачу земельної ділянки ПАТ «ТЕЛЕКАНАЛ «ІНТЕР» для реконструкції з добудовою, експлуатації та обслуговування адміністративно-складських будівель з вбудовано-прибудованими приміщеннями та паркінгом на вул. Дмитрівській, 30 у Шевченківському районі м. Києва», Д-6979.

ГОЛОСУВАЛИ: «за» – 5,
«утримався» – 1.

РІШЕННЯ ПРИЙНЯТО.

Голова **К. Яловий**

Секретар **О. Новіков**

№ справи	Назва юридичної, фізичної особи Адреса ділянки	Площа	Цільове призначення Умови надання	Документи на ділянку, згода землекористувача, документи на майно, документи на будівництво (реконструкцію, реставрацію) реєстрація МБТІ, інша суттєва інформація
Д-6979	Приватне акціонерне товариство "ТЕЛЕКАНАЛ "ІНТЕР", вул. Дмитрівська, 30 у Шевченківському районі	0,5611 га	для реконструкції з добудовою, експлуатації та обслуговування адміністративно-складських будівель з вбудовано-прибудованими приміщеннями та паркінгом оренда на 10 років	Земельна ділянка передбачена до відведення за рахунок міських земель, не наданих у власність чи користування (довідка КО "Інститут генерального плану м. Києва" від 12.07.2010 № 03-1188) та земель, відведених відповідно до рішень виконавчого комітету Київської міської Ради депутатів трудящих від 20.09.1972 № 400, від 31.07.1973 № 1156, від 31.03.1975 № 274/6 Київському філіалу Всесоюзного науково-дослідного інституту технічної естетики Державного комітету Ради Міністрів СРСР по науці і техніці під будівництво лабораторно-виробничого корпусу. Земельна ділянка забудована будівлями та спорудами загальною площею 6257.4 кв.м., які на підставі договору купівлі-продажу від 10.11.2004 перебувають у власності ПрАТ "ТЕЛЕКАНАЛ "ІНТЕР" Орієнтовна площа забудови земельної ділянки складає 1300 кв.м. За наявною інформацією, ПрАТ "ТЕЛЕКАНАЛ "ІНТЕР" направлено лист від 06.08.2015 № 881 до постійної комісії КМР з питань містобудування, архітектури та землекористування щодо зміни цільового призначення земельної ділянки на вул. Дмитрівській, 30, а саме: "для експлуатації та обслуговування адміністративно-складських будівель з вбудовано-прибудованими приміщеннями та паркінгом".

РОБОЧІ МАТЕРІАЛИ

Витяг з бази даних міського земельного кадастру від 17.02.2015р.

м. Київ, р-н Шевченківський

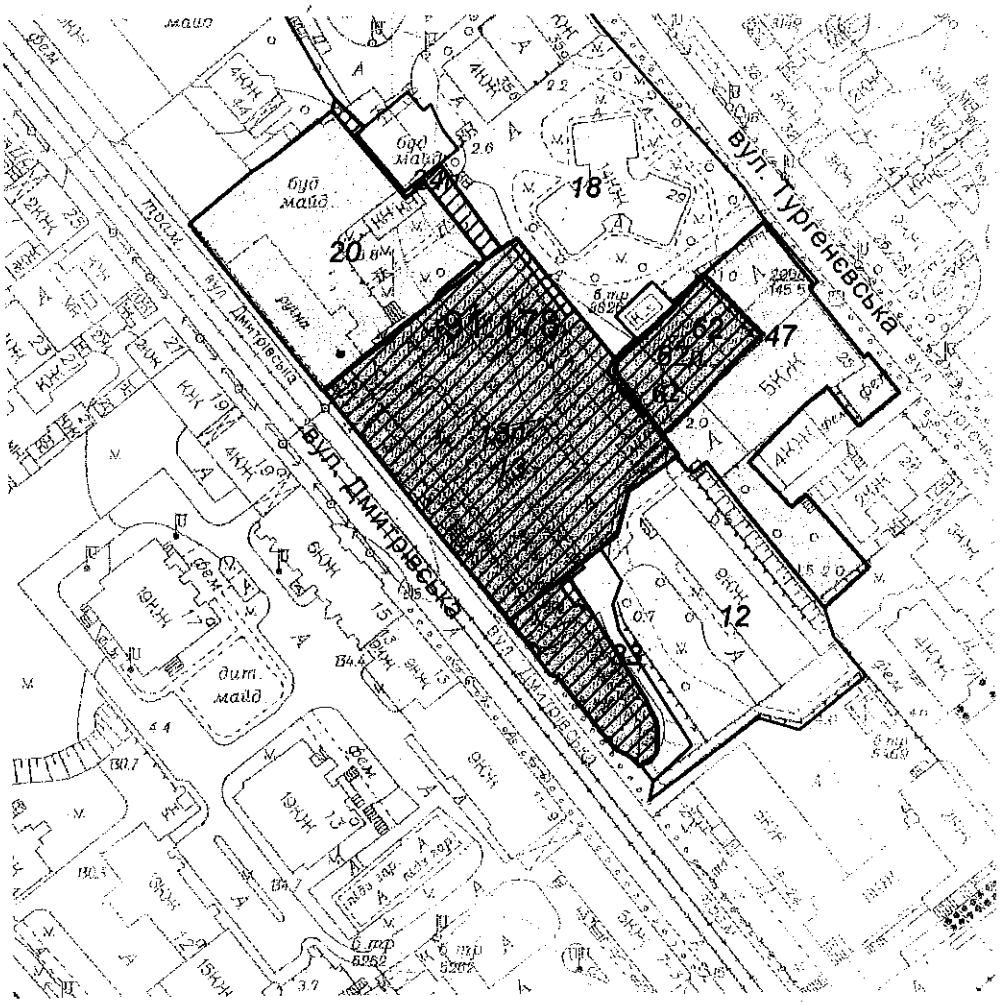

Масштаб 1:2000

**Черговий план м.Києва ведеться з 1995 року*

Замовлення № 2656

виготовлено КП "Київський інститут земельних відносин"

РЕЄСТР ЗЕМЕЛЬНИХ ДІЛЯНОК

Черговий план.

Код ділянки	Землекористувачі	Адреса ділянки	Опис ділянки	Вид права	Дата закінч. права
91:178:012	Житлово-будівельний кооператив "Зодчий"	вул. Дмитрівська, 24			
91:178:013	ПРИВАТНЕ АКЦІОНЕРНЕ ТОВАРИСТВО "ТЕЛЕКАНАЛ"ІНТЕР"	вул. Дмитрівська, 30		Право в процесі оформлення (Оренда на 10 років)	
91:178:018	ДКП 604 по утриманню, обслуговуванню та ремонту житлового фонду				
91:178:020	Товариство з обмеженою відповідальністю "ТВІНС"	вул. Дмитрівська, 38, 40		Власність	
91:178:033	Землі не надані у власність чи користування	вул. Дмитрівська			
91:178:047	Товариство з обмеженою відповідальністю "НОВИЙ КАНАЛ"	вул. Тургенєвська, 23, 25а		Оренда на 25 років	19.10.2035
91:178:062	Товариство з обмеженою відповідальністю "Інвестиційна компанія"Терра-Інвест"	вул. Тургенєвська, 27		Оренда на 1 рік (термін дії скінчився)	22.11.2007
91:178:062	Товариство з обмеженою відповідальністю "Інвестиційна компанія"Терра-Інвест"	вул. Тургенєвська, 27		В процесі викупу	

Ділянки, що знаходяться на стадії розробки оформлення прав.

Код ділянки	Землекористувачі	Адреса ділянки	Стадія	Дата закінч. стадії
91:178:013п	Міністерство економіки України	вул. Дмитрівська, 30	Проект: Тимчасове користування на 24 роки	
91:178:013п	Міністерство економіки України	вул. Дмитрівська, 30	Проект: Тимчасове користування на 24 роки	
91:178:024п	Товариство з обмеженою відповідальністю "ТВІНС"	вул. Дмитрівська, 38, 40	Проект: Оренда на 5 років	
91:178:062п	Закрите акціонерне товариство "РИФ"	вул. Тургенєвська, 27	Проект: Оренда на 15 років	

ДЕПУТАТ

КИЇВСЬКОЇ МІСЬКОЇ РАДИ VIII СКЛИКАННЯ

№ 10

«30» 05 2016 р. № 08/279/041-045

Голові Постійної комісії Київської міської ради з питань культури, туризму та інформаційної політики Мухі В.В.
01044, м. Київ, вул. Хрещатик, 36

Київська міська рада
06.06.2016 № **08/9520**

Копія: **Голові правління ГО «Спілка ветеранів АТО Солом'янського району міста Києва» Скопненку І.М.**
03067, м. Київ, вул. Дністровська, 19, кв. 177

Копія: **Голові правління ГО «Патріотичний рух «Січові Стрільці» Гобовій М.А.**
03186, м. Київ, вул. Ав. Антонова, 4, корп. 1, кв. 15

Копія: **Голові правління ГО «Центр сприяння розвитку високомобільних десантних військ України» Орлову С.Д.**
03061, м. Київ, вул. Танкістів, 12

ДЕПУТАТСЬКЕ ЗВЕРНЕННЯ

Про надання офіційної інформації (роз'яснення) щодо облаштування по вул. Вінницька у Солом'янському районі м. Києва парку-меморіалу на честь захисників України

Шановна Вікторіє В'ячеславівно!

Керуючись Законом України «Про статус депутатів місцевих рад», звертаємось до Вас з наступним.

З колективним зверненням звернулись представники громадських організацій «Спілка ветеранів АТО Солом'янського району міста Києва», «Патріотичний рух «Січові Стрільці», «Центр сприяння розвитку

високомобільних десантних військ України», стосовно облаштування по вул. Вінницька у Солом'янському районі м. Києва парку-меморіалу на честь захисників України.

У своєму зверненні представники громадських організацій повідомляють, що створення парку-меморіалу на території Солом'янського району пов'язано з розташуванням в районі Міністерства оборони України, Генерального штабу ЗСУ, Національного університету оборони України, військових частин. Окрім того, саме в Солом'янському районі значиться найбільша кількість мобілізованих та залучених у АТО громадян.

Заявники звертають увагу, що перетворення парку на парк-меморіал та найменування його на честь захисників України стане заходом, що відповідає сучасним вимогам суспільства та розвитку громадського суспільства в Україні, форсуватиме впровадження концепції національно-патріотичного виховання дітей та молоді та заходів щодо її реалізації.

Враховуючи викладене та керуючись ст.ст. 6, 16 Закону України «Про статус депутатів місцевих рад», –

ПРОШУ:

1. Розглянути звернення та викладені в ньому факти, надати офіційну інформацію (роз'яснення) щодо розгляду звернення представників громадських організацій «Спілка ветеранів АТО Солом'янського району міста Києва», «Патріотичний рух «Січові Стрільці», «Центр сприяння розвитку високомобільних десантних військ України» щодо облаштування по вул. Вінницька у Солом'янському районі м. Києва парку-меморіалу на честь захисників України.
2. Розглянути питання щодо облаштування по вул. Вінницька у Солом'янському районі м. Києва парку-меморіалу на честь захисників України.
3. Про результати розгляду депутатського звернення повідомити письмово в установлений законом строк.

Додаток:

1. Копія звернення – на 2-х аркушах;
2. Копії план-схеми розташування об'єкту, фото – на 4-х аркушах.

З повагою,
депутати Київради

В.І. Непоп

С.О. Пилипенко

М.П. Конобас

М.М. Негрич

Представників громадських організацій Солом'янського району м.Києва:

Голови Правління
ГО «Спілка ветеранів АТО Солом'янського району міста Києва»
Скопненка Ігора Миколайовича
03067, м.Київ, вул. Дністровська, буд.19, кв. 177

Голови Правління
ГО «Патріотичний рух «Січові Стрільці»
Гобової Марії Анатоліївни
03186, м.Київ, вул. Ав.Антонова, буд.4, корпус 1, кв.15

Голови Правління
ГО «Центр сприяння розвитку високомобільних десантних військ України»
Орлова Сергія Даніловича
03061, м.Київ, вул. Танкістів, буд. 12

Шановний Дмитре Йосиповичу!

Вже майже 2 роки наша Держава перебуває в стані неоголошеної війни. Майже кожного дня Україна втрачає своїх захисників в зоні проведення Антитерористичної операції на Сході країни. На даний час саме Київ є чи не найбільшим містом в країні за кількістю залучених у АТО громадян.

Ми всі розуміємо, що об'єднуючим та мотивуючим фактором є повага до пам'яті та подвигу захисників нашої країни. Наразі в Києві відсутнє місце, куди б кияни та гості міста мали змогу прийти та вшанувати їх пам'ять.

Саме тому ми, що нижче підписались, а саме представники громадських організацій Солом'янського району, пропонуємо створити таке місце у Солом'янському районі м. Києва.

По-перше, на території Солом'янського району знаходяться Міністерство оборони України, Генеральний штаб ЗСУ, Національний університет оборони України, декілька військових частин.

По-друге, в Солом'янському районі, за даними Київського міського військового комісаріату, значиться найбільша кількість мобілізованих. І саме зараз повертаються додому призовники 4-ої хвилі мобілізації.

Об'єктом для вшанування пропонуємо обрати парк по вул. Вінницькій, перетворити його на парк-меморіал та найменувати на честь Захисників України. Тим більше наразі цей об'єкт не має назви ані історичної, ані офіційної.

До переваг зазначеного об'єкту можна віднести транспортну доступність. Парк знаходиться недалеко від Міжнародного аеропорту "Київ" (Жуляни) та до нього зручно добиратись з Центрального залізничного вокзалу Києва. З МОУ, ГШ та аеропортом парк сполучає одна з найбільших транспортних артерій Києва - Повітрофлотський проспект.

Перетворення парку на парк-меморіал та найменування його на честь Захисників України стане заходом, що відповідає сучасним вимогам суспільства та розвитку громадського суспільства в Україні, форсуватиме впровадження концепції національно-патріотичного виховання дітей та молоді та заходів щодо її реалізації, затверджених Міністерством освіти і науки України згідно наказу № 641 Міністерства освіти і науки України від 16.06.2015 р.

В подальшому парк може стати місцем для проведення масових заходів патріотичного характеру.

Наразі він є занедбаним і в будь-якому разі потребує втручання з боку місцевої влади та громади.

Нами було подане офіційне звернення до Голови Київської міської державної адміністрації Кличка В.В. Копію звернення додаємо.

Зважаючи на вищевикладене, просимо вас долучитися до нашої ініціативи та посприяти вирішенню даного питання.

Відповідно до чинного законодавства, керуючись Законом України «Про місцеве самоврядування в Україні», просимо розглянути нашу пропозицію та надати відповідь поштою, за адресою: ***03067, м. Київ, вул. Дністровська, буд.19, кв. 177.***

Ми щиро висловлюємо Вам повагу та дякуємо за прагнення до діалогу з громадськістю Солом'янського району м. Києва та за небайдужість до подій, що відбуваються на Сході країни.

Додатки:

1) План-схема розташування об'єкту на 1 аркуші;
2) Фото знімки парку станом на 05.04.2016 року на 3 аркушах;
3) Копія звернення до Голови Київської міської державної адміністрації Кличка В.В.

Контактна особа: Скопненко Ігор Миколайович, тел..: +38-097-758-20-93,
e-mail: iskop69@gmail.com.

З повагою,

Голова Правління
ГО «Спілка ветеранів АТО
Солом'янського району міста Києва» **Скопненко І.М.**

Голова Правління
ГО «Патріотичний рух «Січові Стрільці» **Гобова М.А.**

Голова Правління
ГО «Центр сприяння розвитку
високомобільних десантних військ
України «Вертикаль» **Орлов С.Д.**

Додаток 1

План-схема розташування об'єкту

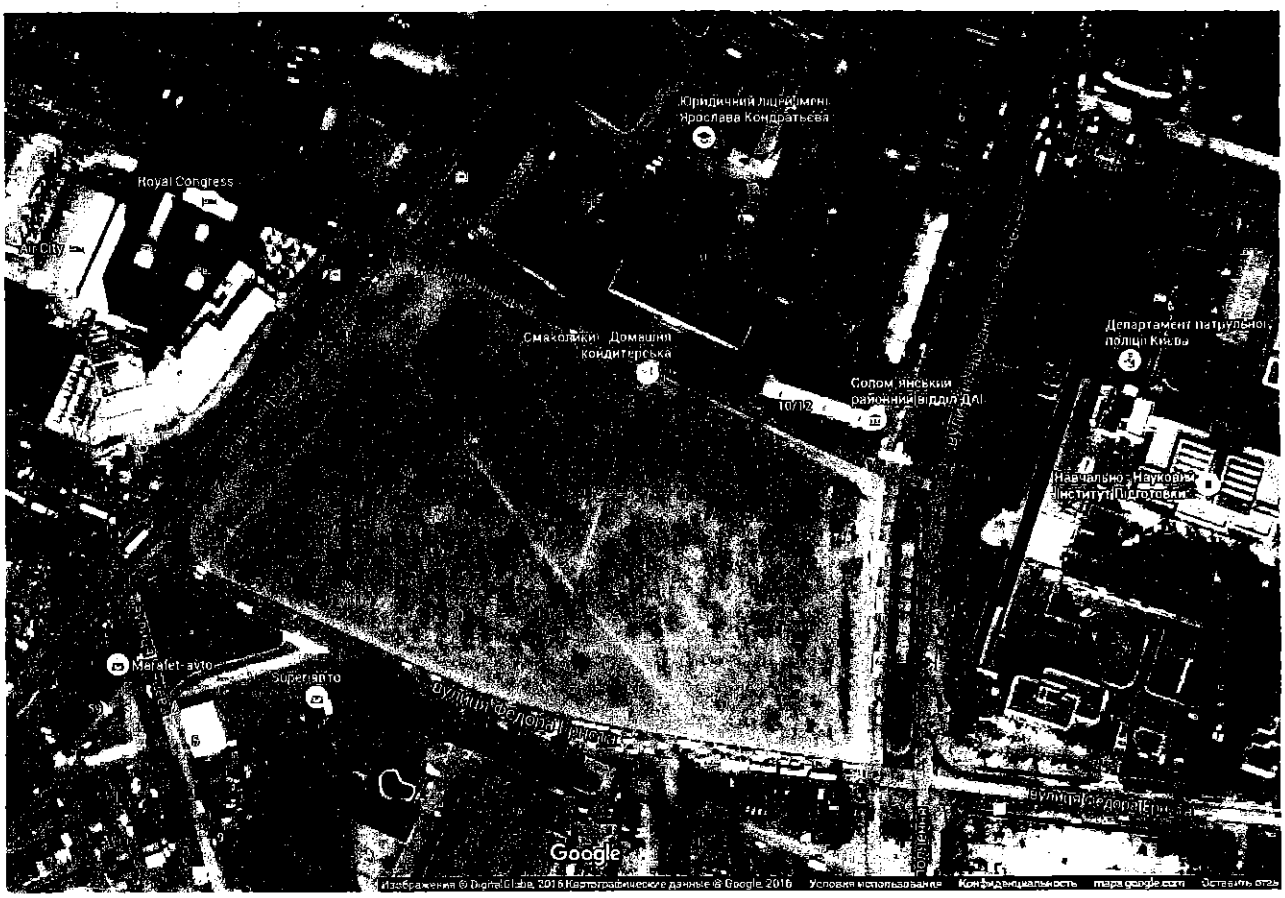

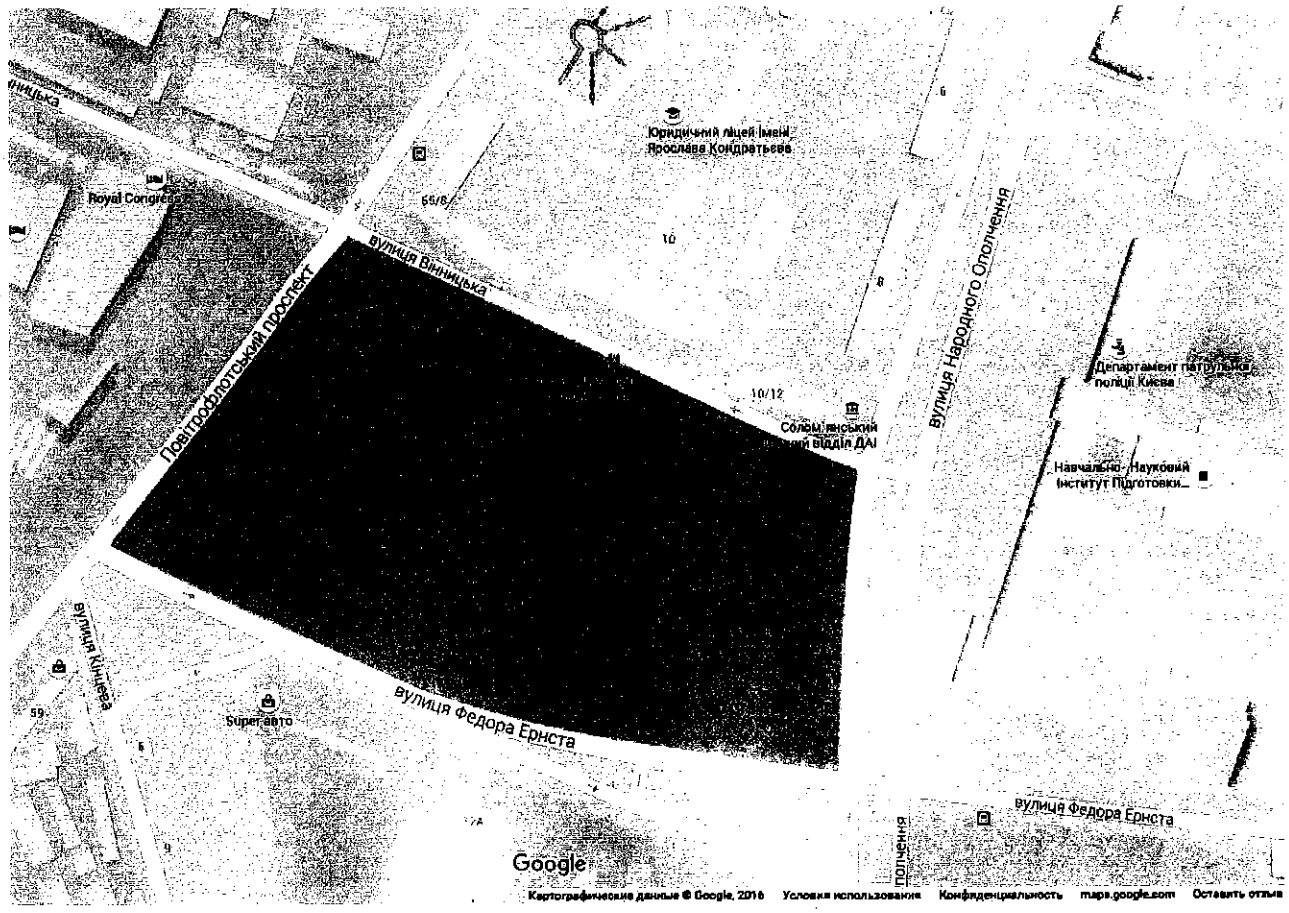

Додаток 2

Фото знімки парку станом на 05.04.2016 року

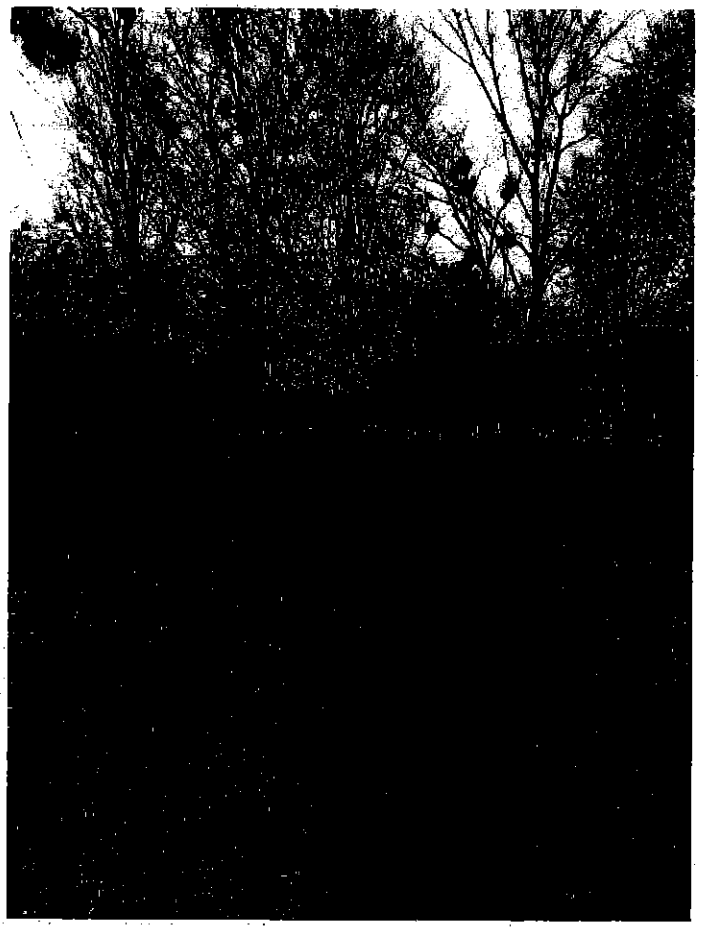

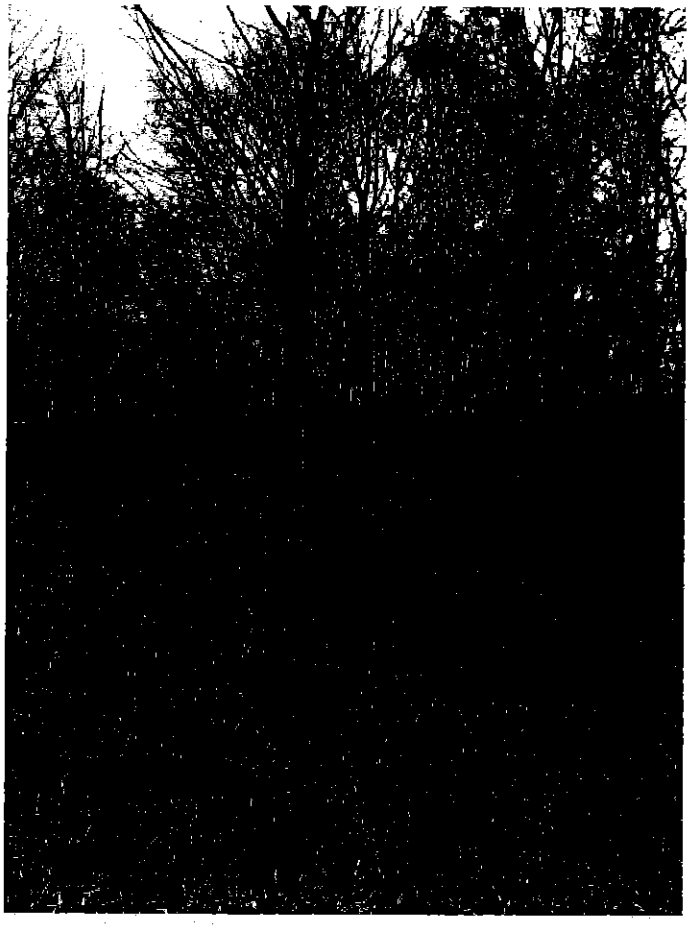

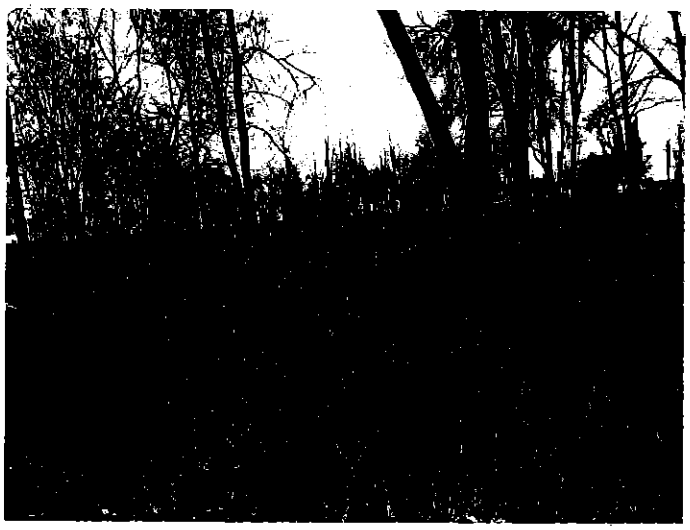

КИЇВСЬКА МІСЬКА ДЕРЖАВНА АДМІНІСТРАЦІЯ
ДЕПАРТАМЕНТ КУЛЬТУРИ
ЗАКЛАД КУЛЬТУРИ
КИЇВСЬКИЙ МУНІЦИПАЛЬНИЙ АКАДЕМІЧНИЙ ТЕАТР ЛЯЛЬОК

ТЕАТР ЛЯЛЬОК

07 червня 2016 року № 85

№ 11

Київська міська рада
08.06.2016 № **08/9768**

Голові постійної комісії Київської міської ради з питань культури, туризму та інформаційної політики Мусі В. В.

Шановна Вікторіє Вячеславівно!

Для зведення нової будівлі театру потрібно було визначитись із земельною ділянкою, яка б відповідала основним вимогам, а саме: розташування її на Лівому березі Дніпра, безпосередня наближеність до станції метро та іншим комунальним транспортним засобам, зведення будівлі, яка прикрашала б собою навколишній архітектурний ансамбль.

Такою ділянкою є палісадник, який, можливо, є «зеленою зоною» згідно ДПТ, що знаходиться на площі біля станції метро «Лівобережна» перед будинком № 1 по вул. Раїси Окіпної. Поруч, у цій же зеленій зоні, нещодавно побудовано Храм Св. Вмч. Пантелеймона УПЦ.

Просимо Комісію підтримати Київський муніципальний академічний театр ляльок щодо дозволу на проектування та будівництво театру за вищеназваною адресою.

З повагою,
в. о. директора,
заслужений діяч мистецтв України,
професор **О. Н. Чуніхін**

Україна, 02002, м. Київ, вул. Луначарського, 1-Б, тел./ф.: +380 44 517 42 37
www.puppet-theater.kiev.ua info@puppet-theater.kiev.ua

Київська міська рада
07.06.2016 № 08/9654

ВИКОНАВЧИЙ ОРГАН КИЇВСЬКОЇ МІСЬКОЇ РАДИ
(КИЇВСЬКА МІСЬКА ДЕРЖАВНА АДМІНІСТРАЦІЯ)

ДЕПАРТАМЕНТ КОМУНАЛЬНОЇ ВЛАСНОСТІ м. КИЄВА

01001, м.Київ, вул.Хрещатик, 10, тел/факс (044) 202-61-51 Call-центр (044) 15-51
E-mail: gukv@gukv.gov.ua Код ЄДРПОУ 19020407

N 12

03.06.2016 № 062/06/51/307-5704

на № _____ *від* _____

Голові постійної комісії Київської міської ради з питань культури, туризму та інформаційної політики Мусі В. В.

Шановна Вікторіє В'ячеславівно!

На виконання доручення заступника голови Київської міської державної адміністрації Поворозника М.Ю. від 11.05.2016 № 14348 у Департаменті комунальної власності м. Києва опрацьовується звернення Хуно Герцога фон Олденбурга від 04.03.2016, яке надійшло від Секретаріату Кабінету Міністрів України, стосовно сприяння передачі будівель і споруд на вул. Пимоненка, 8, у місті Києві у власність Свято-Покровського жіночого монастиря Київської єпархії Української православної церкви.

За вказаною адресою знаходяться 8 будівель і споруд, які належать до комунальної власності територіальної громади міста Києва та обліковуються на балансі державного підприємства «Дорожна станція переливання крові Південно-західної залізниці» (далі – Станція переливання крові), цілісний майновий комплекс якого прийнято до комунальної власності територіальної громади міста Києва згідно з актом приймання - передачі, затвердженим розпорядженням виконавчого органу Київської міської ради (Київської міської державної адміністрації) від 20.05.2016 № 343.

Частина основного корпусу з підвалом Станції переливання крові (інвентарний номер 10310005) збудований 1910 року, має історичну назву – «Хірургічний корпус лікарні Києво-Покровського жіночого монастиря» і є щойновиявленим об'єктом культурної спадщини згідно з наказом Управління охорони пам'яток історії, культури та історичного середовища від 18.09.2002 № 157. Інші 7 будівель збудовані у 1962-2008 роках.

Крім того, будівлі на вул. Пимоненка, 8 не входять до складу комплексу будівель і споруд Свято-Покровського жіночого монастиря та знаходяться за сучасними межами його території.

Відповідно до статті 60 Закону України «Про місцеве самоврядування в Україні» правоможності щодо володіння, користування та розпорядження

об'єктами права комунальної власності здійснюють органи місцевого самоврядування і рішення щодо його відчуження приймає виключно Київська міська рада.

Враховуючи наведене просимо Вас, шановна Вікторіє В'ячеславівно, винести на розгляд найближчого засідання постійної комісії Київської міської ради з питань культури, туризму та інформаційної політики питання щодо передачі у власність Свято-Покровського жіночого монастиря будівель і споруд на вул. Пимоненка, 8.

Додаток: - звернення Хуно Герцога фон Олденбурга від 04.03.2016;
- акт приймання - передачі цілісний майновий комплекс державного підприємства «Дорожна станція переливання крові Південно-західної залізниці», затверджений розпорядженням Київської міської державної адміністрації від 20.05.2016 № 343.

З повагою
Директор А. Гудзь

Малютіна І.Є.
Назаренко В.В.202-61-92

Huno Herzog von Oldenburg
Segebergerstr. 37
D-24629 Kisdorf-Wohld
Tel. 04194/ 7621; Fax 04194/ 1898
HunoHvO@gmx.de

04.03.2016

Президенту України
пану Порошенку Петру Олексійовичу **(особисто)**
ул. Банковая, 11.
01220, г. Киев
UKRAINE

Вельмишановний пане Президенте!

Повторно звертаюсь до Вас як до гаранта додержання Конституції та законодавства України, прав і свобод людей та громадян держави.

Через відсутність Вашої особистої реакції, вельмишановний пане Президенте, я можу зробити висновок про те, що моє перше звернення до Вас від 27.11.2015, направлене Вам *особисто*, залишилось без Вашої уваги та було, напевно, перенаправлене Вашою адміністрацією для розгляду до Київської міської державної адміністрації й, таким чином, Вами особисто не побачене.

Між тим, я настоюю на Вашій *особистій* участі у розгляді мого звернення та очікую від Вас *особистої відповіді*.

Моє первісне звернення стосувалось питання невиконання приписів Розпорядження Кабінету Міністрів України від 30 жовтня 2013 року № 853-р «Про передачу нерухомого майна у місті Києві до сфери управління Київської міськдержадміністрації» в частині передачі будівель та споруд по вулиці Пимоненка, 8, у місті Києві із сфери управління Міністерства інфраструктури до сфери управління Київської міськдержадміністрації для подальшої передачі їх у власність Свято-Покровського жіночого монастиря в місті Києві Київської єпархії Української Православної Церкви.

Розпорядженням Кабінету Міністрів України від 7 жовтня 2015 року № 1101-р «Про передачу цілісних майнових комплексів державних установ і підприємств охорони здоров'я у власність територіальних громад міст» вказане вище розпорядження Кабінету Міністрів України від 30 жовтня 2013 року № 853-р «Про передачу нерухомого майна у місті Києві до сфери управління Київської міськдержадміністрації» скасовано як нереалізоване. Цілісний майновий комплекс державного підприємства «Дорожня станція переливання крові Південно-Західної залізниці» переходить відповідно у власність територіальної громади міста Києва.

Таким чином, Розпорядженням Кабінету Міністрів України від 7 жовтня 2015 року № 1101-р майно, яке по праву належить Свято-Покровському жіночому монастирю, незаконно передається у власність територіальної громади міста Києва, чим ставиться під загрозу подальшої передачі у приватну власність.

В своєму первісному зверненні я прохав Вас, вельмишановний пане Президенте, повідомити мені про причини невиконання Розпорядження Кабінету Міністрів України від 30 жовтня 2013 року № 853-р «Про передачу нерухомого майна у місті Києві до сфери управління Київської міськдержадміністрації» та сприяти якнайшвидшій передачі будівель і споруд по вулиці Пимоненка, 8 у власність Свято-

АДМІНІСТРАЦІЯ ПРЕЗИДЕНТА УКРАЇНИ
15 БЕР 2016
ВХ. № 406/13286-01

Покровського жіночого монастиря в місті Києві Київської єпархії Української Православної Церкви.

Отримана мною з Київської міської державної адміністрації відповідь за підписом заступника голови Поворозника М., лише висвітлює й без того відому мені процедуру передачі цілісного майнового комплексу у власність територіальної громади міста Києва та відверто свідчить про свавільну підготовку відповідного проекту розпорядження виконавчого органу – Київської міської ради (Київської міської державної адміністрації) та про його виконання.

Такою так званою «відповіддю», яка абсолютно не відповідає на жодне моє питання, я, звичайно ж, незадоволений.

Додаючи до мого сьогоднішнього повторного звернення до Вас, пане Президенте, мій первісний лист та відповідь на нього Київської міської державної адміністрації, прошу Вас ***особисто*** вникнути у суть поставлених мною питань та повідомити мене про причини, які призвели до невиконання Розпорядження Кабінету Міністрів України від 30 жовтня 2013 року № 853-р «Про передачу нерухомого майна у місті Києві до сфери управління Київської міськдержадміністрації» та активно сприяти якнайшвидшій передачі будівель і споруд по вулиці Пимоненка, 8 у власність Свято-Покровського жіночого монастиря в місті Києві Київської єпархії Української Православної Церкви.

Додаток: на __2_ аркушах.

З глибокою повагою і з надією на відновлення справедливості,

ВИКОНАВЧИЙ ОРГАН КИЇВСЬКОЇ МІСЬКОЇ РАДИ
(КИЇВСЬКА МІСЬКА ДЕРЖАВНА АДМІНІСТРАЦІЯ)

РОЗПОРЯДЖЕННЯ

20.05.2016 № 343

Про затвердження акта приймання-передачі цілісного майнового комплексу державного підприємства «Дорожна станція переливання крові Південно-Західної залізниці»

Відповідно до Закону України «Про передачу об'єктів права державної та комунальної власності», постанови Кабінету Міністрів України від 21 вересня 1998 року № 1482 «Про передачу об'єктів права державної та комунальної власності», на виконання розпорядження Кабінету Міністрів України від 07 жовтня 2015 року № 1101-р «Про передачу цілісних майнових комплексів державних закладів та підприємства охорони здоров'я у власність територіальних громад міст», рішення Київської міської ради від 14 травня 2015 року № 466/1330 «Про надання згоди на безоплатне прийняття до комунальної власності територіальної громади міста Києва цілісних майнових комплексів закладів охорони здоров'я», розпорядження виконавчого органу Київської міської ради (Київської міської державної адміністрації) від 28 січня 2016 року № 35 «Про утворення комісії з питань передачі цілісного майнового комплексу державного підприємства «Дорожня станція переливання крові Південно-Західної залізниці» (код ЄДРПОУ 22905842) з державної у комунальну власність територіальної громади міста Києва», в межах функцій органу місцевого самоврядування:

1. Затвердити акт приймання-передачі цілісного майнового комплексу державного підприємства «Дорожна станція переливання крові Південно-Західної залізниці», що додається.

2. Контроль за виконанням цього розпорядження покласти на заступників голови Київської міської державної адміністрації згідно з розподілом обов'язків.

Голова В. Кличко

020536

ЗАТВЕРДЖЕНО
Розпорядження виконавчого органу Київської міської ради (Київської міської державної адміністрації)
20.05.2016 № 343

АКТ

приймання-передачі цілісного майнового комплексу державного підприємства «Дорожна станція переливання крові Південно-Західної залізниці»

Комісія, створена відповідно до розпорядження виконавчого органу Київської міської ради (Київської міської державної адміністрації) від 28 січня 2016 року № 35 «Про утворення комісії з питань передачі цілісного майнового комплексу державного підприємства «Дорожня станція переливання крові Південно-Західної залізниці» (код ЄДРПОУ 22905842) з державної у комунальну власність територіальної громади міста Києва»

у складі:

Старостенко Ганна Вікторівна	заступник голови виконавчого органу Київської міської ради (Київської міської державної адміністрації), голова комісії;
Гудзь Андрій Анатолійович	директор Департаменту комунальної власності м. Києва виконавчого органу Київської міської ради (Київської міської державної адміністрації), заступник голови комісії;
Донченко Тетяна Миколаївна	директор Департаменту охорони здоров'я виконавчого органу Київської міської ради (Київської міської державної адміністрації), заступник голови комісії;
Бабенко Наталія Вікторівна	головний бухгалтер державного підприємства «Дорожна станція переливання крові Південно-Західної залізниці»;
Дерпак Юрій Юрійович	головний лікар державного підприємства «Дорожна станція переливання крові Південно-Західної залізниці»;
Друзь Ірина Валеріївна	головний спеціаліст відділу розвитку матеріальних активів управління економіки Департаменту охорони здоров'я виконавчого органу Київської міської ради (Київської міської державної адміністрації);

Дубінчук Василь Іванович	завідувач господарства державного підприємства «Дорожна станція переливання крові Південно-Західної залізниці»;
Колтунова Тетяна Володимирівна	економіст 2 категорії медичної служби Південно-Західної залізниці;
Лукашевський Анатолій Євгенович	головний спеціаліст відділу спеціального фонду управління економіки Департаменту охорони здоров'я виконавчого органу Київської міської ради (Київської міської державної адміністрації);
Остапчук Володимир Петрович	заступник начальника управління приватизації, корпоративних прав, формування і розподілу комунальної власності - начальник відділу формування та розподілу комунальної власності Департаменту комунальної власності м. Києва виконавчого органу Київської міської ради (Київської міської державної адміністрації);
Назаренко Віта Віталіївна	головний спеціаліст відділу формування та розподілу комунальної власності управління приватизації, корпоративних прав, формування і розподілу комунальної власності Департаменту комунальної власності м. Києва виконавчого органу Київської міської ради (Київської міської державної адміністрації);
Погребняк Ольга Анатоліївна	заступник начальника відділу бухгалтерського обліку та звітності Департаменту охорони здоров'я виконавчого органу Київської міської ради (Київської міської державної адміністрації);
Хохліч Ярослав Йосипович	заступник начальника медичної служби Південно-Західної залізниці;
Янковський Юрій Іванович	головний спеціаліст відділу внутрішнього фінансового аудиту управління внутрішнього фінансового аудиту та контролю якості медичної допомоги Департаменту охорони здоров'я виконавчого органу Київської міської ради (Київської міської державної адміністрації).

19 лютого 2016 року провела обстеження цілісного майнового комплексу державного підприємства «Дорожна станція переливання крові Південно-Західної залізниці» (код ЄДРПОУ 22905842), що розташований за адресою: м. Київ, вул. Миколи Пимоненка, буд. 8, з державної у комунальну власність територіальної громади міста Києва.

Комісія встановила:

1. До складу цілісного майнового комплексу державного підприємства «Дорожна станція переливання крові Південно-Західної залізниці» входять:

Необоротні активи:

Основні засоби

первісна вартість – 23 419 813,00 грн

залишкова вартість – 5 086 734,00 грн

у тому числі:

№ з/п	Найменування основних засобів, які обліковуються на балансі об'єкта передачі	Інвентарний номер об'єкта	Первісна вартість, (грн)
1	Будинки та споруди:		
1.1	Основний корпус (літера А)	10310005	12 869811,00
1.2	Лабораторія СНІД (літера Б)	10310010	155769,00
1.3	Адміністрація (літера Г)	10310011	355557,00
1.4	Господарське приміщення (літера Д)	10310012	237582,00
1.5	Гараж (літера Е)	10310013	23679,00
1.6	Бесідка	10310014	10000,00
1.7	Бесідка	10310015	10000,00
1.8	Ангар металевий	10310016	4704,00
1.9	Східці металеві	10310017	14964,00
1.10.	Огорожа металева	10310018	29000,00
1.11	Підпірні стінки	10310019	5649,00
1.12	Ворота автоматичні	10310020	5356,00
1.13	Асфальтове покриття	10310021	81900,00
1.14	Покриття тротуарів	10310022	29912,00
2	Пожежна сигналізація	10420001	1 637917,00
3	Охоронна сигналізація	10420002	285624,00
4	Водоочисна станція	10420003	767396,00
5	Електрощитова з агрегатом живлення	10610017	353153,00
6	Каналізація	10420016	1 269284,00
7	Електромережа	10610001	91053,00
8	Трансформатор	10610002	15830,00
9	Трансформатор	10610003	15830,00
10	Багаторічні насадження, які обліковуються на балансі об'єкту передачі		14464,00
11	Обладнання, яке обліковуються на балансі об'єкту передачі		4 237863,00
12	Транспортні засоби, які обліковуються на балансі об'єкту передачі		54 750,00
13	Інструменти та інвентар, які обліковуються на балансі об'єкту передачі		862 566,00
	ВСЬОГО ОСНОВНИХ ЗАСОБІВ:		23 419 813,00

Інші необоротні матеріальні активи:

- первісна вартість – 324 827,00 грн
- залишкова вартість –154 498,00 грн

Перелік облікових одиниць основних засобів, інших необоротних матеріальних активів, які обліковуються на балансі об'єкту передачі станом на 01.02.2016.

Оборотні активи та зобов'язання:

Дебіторська заборгованість – відсутня.

Кредиторська заборгованість – відсутня.

Активи та пасиви державного підприємства «Дорожна станція переливання крові Південно-Західної залізниці» в складі:

- необоротних активів;
- оборотних активів;

передаються у комунальну власність територіальної громади міста Києва і є невід'ємною частиною об'єкта передачі - цілісного майнового комплексу державного підприємства «Дорожна станція переливання крові Південно-Західної залізниці» (код ЄДРПОУ 22905842).

Розшифровка активів та пасивів цілісного майнового комплексу державного підприємства державного підприємства «Дорожна станція переливання крові Південно-Західної залізниці» станом на 01.02.2016, які передаються у комунальну власність територіальної громади міста Києва.

2. Загальні відомості:

інвентарний номер 10310005 – частина основного корпусу з підвалом ДП «Дорожна станція переливання крові Південно-Західної залізниці» (згідно технічної документації літера «А», загальною площею 1640, 4 кв. м)

Загальні відомості:

рік введення в експлуатацію	1910
група капітальності	II
будівельний об'єм (загальний)	11551 куб. м
площа забудови	1327,7 кв. м
площа земельної ділянки	- га
корисна площа приміщень в будівлях виробничого призначення	799,1 кв. м
корисна площа приміщень в будівлях невиробничого призначення	841,3 кв. м
Вартість основних фондів:	
Відновлена вартість	12 869,8 тис. грн
залишкова вартість	4375,7 тис. грн

інвентарний номер 10310010 – будівля лабораторії СНІД ДП «Дорожна станція переливання крові Південно-Західної залізниці» (згідно технічної документації БТІ пральня літери «Б», загальною площею 13, 7 кв. м та прилеглий цокольний поверх літери «К», загальною площею 50, 8 кв. м)

Загальні відомості:	
рік введення в експлуатацію	1972
група капітальності	II
будівельний об'єм (загальний)	618 куб. м
площа забудови	113,7 кв. м
площа земельної ділянки	- га
корисна площа приміщень в будівлях виробничого призначення	91,7 кв. м
корисна площа приміщень в будівлях невиробничого призначення	22,0 кв. м
Вартість основних фондів:	
Відновлена вартість	155,8 тис. грн
залишкова вартість	87,2 тис. грн

інвентарний номер 10310011 – будівля адміністративного корпусу ДП «Дорожна станція переливання крові Південно-Західної залізниці» (згідно технічної документації БТІ харчоблок літери «Г»)

Загальні відомості:	
рік введення в експлуатацію	1972
група капітальності	II
будівельний об'єм (загальний)	1308,3 куб. м
площа забудови	263,9 кв. м
площа земельної ділянки	- га
корисна площа приміщень в будівлях виробничого призначення	165,1 кв. м
корисна площа приміщень в будівлях невиробничого призначення	98,8 кв. м
Вартість основних фондів:	
Відновлена вартість	355,6 тис. грн
залишкова вартість	199,1 тис. грн

інвентарний номер 10310012 – будівля господарського приміщення ДП «Дорожна станція переливання крові Південно-Західної залізниці» (згідно технічної документації БТІ котельня літери «Д»)

Загальні відомості:	
рік введення в експлуатацію	1962
група капітальності	II
будівельний об'єм (загальний)	490,7 куб. м
площа забудови	127,3 кв. м
площа земельної ділянки	- га
корисна площа приміщень в будівлях виробничого призначення	115,3 кв. м
корисна площа приміщень в будівлях невиробничого призначення	12,0 кв. м
Вартість основних фондів:	
Відновлена вартість	237,6 тис. грн
залишкова вартість	133,0 тис. грн

інвентарний номер 10310013 – гараж ДП «Дорожна станція переливання крові Південно-Західної залізниці» (згідно технічної документації БТІ гараж літери «Е»)

Загальні відомості:	
рік введення в експлуатацію	1972
група капітальності	II
будівельний об'єм (загальний)	87,7 куб. м
площа забудови	25,1 кв. м
площа земельної ділянки	- га
корисна площа приміщень в будівлях виробничого призначення	25,1 кв. м
корисна площа приміщень в будівлях невиробничого призначення	- кв. м
Вартість основних фондів:	
Відновлена вартість	23, 7 тис. грн
залишкова вартість	13,3 тис. грн

інвентарний номер 10310014 – бесідка ДП «Дорожна станція переливання крові Південно-Західної залізниці»

Загальні відомості	
рік введення в експлуатацію	2002
група капітальності	II
будівельний об'єм (загальний)	80 куб. м
площа забудови	27 кв. м
площа земельної ділянки	- га
корисна площа приміщень в будівлях виробничого призначення	- кв. м
корисна площа приміщень в будівлях невиробничого призначення	27 кв. м
Вартість основних фондів:	
Відновлена вартість	10 тис. грн
залишкова вартість	8,1 тис. грн

інвентарний номер 10310015 – бесідка ДП «Дорожна станція переливання крові Південно-Західної залізниці»

Загальні відомості	
рік введення в експлуатацію	2002
група капітальності	II
будівельний об'єм (загальний)	80 куб. м
площа забудови	27 кв. м
площа земельної ділянки	- га
корисна площа приміщень в будівлях виробничого призначення	- кв. м
корисна площа приміщень в будівлях невиробничого призначення	27 кв. м
Вартість основних фондів:	
Відновлена вартість	10 тис. грн
залишкова вартість	8,1 тис. грн

інвентарний номер 10310016 – ангар металевий без фундаменту
ДП «Дорожна станція переливання крові Південно-Західної залізниці»

Загальні відомості	
рік введення в експлуатацію	2008
група капітальності	II
будівельний об'єм (загальний)	55 куб. м
площа забудови	22 кв. м
площа земельної ділянки	- га
корисна площа приміщень в будівлях виробничого призначення	22 кв. м
корисна площа приміщень в будівлях невиробничого призначення	- кв. м
Вартість основних фондів:	
Відновлена вартість	4,7 тис. грн
залишкова вартість	2,3 тис. грн

3. Інженерне обладнання об'єкта передачі:

водопроводи з довжиною мереж, згідно технічної документації та договору;
каналізація з довжиною мереж - 202 пог. м плюс 52 пог. м спільне обслуговування, діаметр 150 мм;
центральне опалення з довжиною мереж - 17,5 пог. м,
у тому числі:
від власної котельні з довжиною мереж -_____пог. м;
від групової котельні з довжиною мереж -_____пог. м;
від ТЕЦ з довжиною мереж - 17, 5 пог. м.;
найбільше теплове навантаження: на опалення - 0,324 Г/кал на годину;
на гаряче водопостачання - 0,351 Г/кал;
на вентиляцію_____ Г/кал;
електроосвітлення з довжиною мереж ТП-609, кабель 0,4 кВт - 400 пог. м;
газопостачання з довжиною мереж -_____ пог. м;
електричні розетки для підключення стаціонарних електроплит - 5 одиниць;
телефонізація з довжиною мереж 954 пог. м;
радіофікація з довжиною мереж 748 пог. м;

4. **Результати огляду**:

об'єкт передачі - цілісний майновий комплекс державного підприємства «Дорожна станція переливання крові Південно-Західної залізниці» (код ЄДРПОУ 22905842), що розташований за адресою: м. Київ, вул. Миколи Пимоненка, буд. 8, оглянутий.

5. **Пропозиції комісії**: здійснити приймання-передачу цілісного майнового комплексу державного підприємства «Дорожна станція переливання крові Південно-Західної залізниці» (код ЄДРПОУ 22905842), що розташований за адресою: м. Київ, вул. Миколи Пимоненка, буд. 8, з державної у комунальну власність територіальної громади міста Києва.

Разом з об'єктами цілісного майнового комплексу державного підприємства «Дорожна станція переливання крові Південно-Західної залізниці» передається технічна, медична та інша документація.

6. **До акта приймання-передачі додається і є його невід'ємною частиною:**

1. Нотаріально завірена копія статуту державного підприємства «Дорожна станція переливання крові Південно-Західної залізниці»;
2. Нотаріально завірена копія свідоцтва про державну реєстрацію;
3. Нотаріально завірена копія довідки з Єдиного державного реєстру підприємств та організацій України;
4. Копія балансу державного підприємства «Дорожна станція переливання крові Південно-Західної залізниці» на останню звітну дату станом на 01.01.2016 та перелік основних засобів;
5. Копія розпорядження Кабінету Міністрів України від 07.10.2015 № 1101-р «Про передачу цілісних майнових комплексів державних закладів та підприємства охорони здоров'я у власність територіальних громад міст».
6. Копія рішення Київської міської ради від 14.05.2015 № 466/1330 «Про надання згоди на безоплатне прийняття до комунальної власності територіальної громади міста Києва цілісних майнових комплексів закладів охорони здоров'я».
7. Копія наказу Державного територіально-галузеве об'єднання «Південно-Західна залізниця» від 05.07.2013 № 494/ос «По особовому складу»;
8. Копія штатного розпису;
9. Копія структури;
10. Копії ліцензій, дозволів, сертифікатів, свідоцтв про атестацію;
11. Перелік облікових одиниць основних засобів, інших необоротних матеріальних активів станом на 01.02.2016.

12. Акт інвентаризації дебіторської та кредиторської заборгованості та розшифровка дебіторської та кредиторської заборгованості станом на 01.02.2016 року;

13. Розшифровка активів та пасивів державного підприємства «Дорожна станція переливання крові Південно-Західної залізниці» станом на 01.02.2016 року, які передаються у комунальну власність територіальної громади міста Києва;

14. Копія протоколу засідання інвентаризаційної комісії та інвентаризаційні описи станом на 01.11.2015 року.

Голова комісії _____ Старостенко Г. В.

Заступник голови комісії _____ Сидорук А. А.

Заступник голови комісії _____ Дончєнко Е. М.

Члени комісії:

_____ Бабенко Н. В.

_____ Дерпак Ю. Ю.

_____ Друзь І. В.

_____ Дубінчук В. І.

_____ Колтунова Т. В.

_____ Лукашевський А. Є.

_____ Остапчук В. П.

_____ Назаренко В.В.

_____ Погребняк О. А.

_____ Хохлич Я. П.

_____ Ціковський Ю. І.

"19" лютого 2016 р.

№13

ОРГАН САМООРГАНІЗАЦІЇ НАСЕЛЕННЯ

БУДИНКОВИЙ КОМІТЕТ

КВАРТАЛ ПУШКІНСЬКА–ЧЕРВОНОАРМІЙСЬКА

01004, Київ, вул. Пушкінська, 33. Тел.044 2348489, 0509741443

Вих. № 865
«04» травня 2016 р.

Київська міська рада
06.06.2016 № **08/9453**

Голові Постійної комісії з питань культури, туризму та інформаційної політики Мусі В. В.

Шановна Вікторіє Вячеславівно!

Наш ОСН відомий столичній громадськості тим, що з початку свого створення у 2003 р. не припиняє боротьби за збереження пам'ятки архітектури «Садиби Міхельсона» і повернення її та сусіднього дитсадка № 183 до комунальної власності. Пройдено десятки судів. Порушено кримінальну справу з обставин незаконного відчуження вказаних споруд, ініційовано рішення Київради з відміни відведення земельної ділянки, а також звернення Шевченківської районної державної адміністрації до КМДА щодо включення «Садиби Міхельсона» до переліку об'єктів, які підлягають поверненню до комунальної власності. Наразі прийшов час напрацювати механізм цього повернення.

Щойно відбулася подія, яка впритул наблизила громаду до відновлення справедливості. Так, заступник голови Київської міської ради доручив Постійній комісії з питань комунальної власності розглянути звернення Органу самоорганізації населення «Будинковий комітет «Квартал Пушкінська-Червоноармійська» до міського голови В.Кличка № 840 від 26.02.2016 р. про повернення у комунальну власність будинків №№ 35-А, 35-Б, 37-А, 37-Б по вул. Пушкінській. Комісія підтримала звернення ОСН та доручила Департаменту комунальної власності КМДА підготовити проект рішення Київради.

Зазначені будинки утворюють пам'ятку архітектури «Садибу Міхельсона». Рішенням Київського міськвиконкому № 1107 від 18.11.1986 р. будинок № 37-Б по вул. Пушкінській занесений до Державного реєстру пам'яток архітектури за № 231. Наказом Міністерства культури і туризму України № 747/0/16-06 від 07.09.2006 решта будинків, а саме, буд. №№ 35-А, 35-Б, 37-А по вул. Пушкінській також занесені до Державного реєстру пам'яток архітектури за № 231/1, 231/2, 231/3.

Рішенням Старокиївської районної в м. Києві ради № 202 від 4 лютого 1998 р. передано у власність АТВТ «Компанії Д.І.Б.» будинки № 35-а, 35-б, 37-а, 37-б по вул. Пушкінській (далі – Рішення 202) для реконструкції. Проте ця передача була незаконною, оскільки Рішення 202 на сесії ради не приймалося і не обговорювалися. Про свідчить стенограма XV сесії XXII скликання від 4 лютого 1998 р., надана суду Державним архівом м. Києва. Рішення 202 було незаконним через порушення вимог ч. 20 ст. 43 Закону України «Про місцеве самоврядування в Україні». Згідно з вказаною нормою, до питань, які вирішуються районними і обласними радами **виключно на їх пленарних засіданнях** належить вирішення питань щодо управління об'єктами спільної власності територіальних громад сіл, селищ, міст, районів у містах, що перебувають в управлінні районних рад. 31.08.98 голова Старокиївської районної державної адміністрації на підставі Рішення 202, яке не приймалося, видав розпорядження № 476 (далі – Розпорядження 476) про видачу АТВТ «Компанії Д.І.Б.» свідоцтв про право власності на усі зазначені будинки.

Господарська діяльність з будинками – т.з. «реконструкція», для якої було привласнено будинки, увесь період перебування їх у власності АТВТ «Компанії Д.І.Б.»не велася - тобто **протягом 18 років**. Пам'яткоохоронна діяльність також не велася. В результаті неналежного утримання пам'ятки архітектури доведені до стану крайнього занепаду. Головне управління охорони культурної спадщини КМДА направляло власникові приписи на усунення недоліків в

утриманні пам'яток, накладало фінансові стягнення, проте власник продовжив утримувати пам'ятки неналежним чином, а від виплати штрафів ухилився.

Замість виконання цільового призначення, визначеного Рішенням № 202 (реконструкція) АТВТ «Компанія Д.І.Б.» продало вказані будівлі «Садиби Міхельсона» ТОВ «Дім на Пушкінській» за договорами купівлі-продажу від 10.06.2010 р., тим самим в односторонньому порядку відмовилася від зобов'язання її проведення.

8.11.2007 р. Київрада прийняла рішення «Про розірвання договору оренди земельної ділянки» з АТВТ «Компанії Д.І.Б.» через невиконання ним умов оренди, порушення Правил забудови Києва, часткову руйнацію дитсадка № 183, без свідоцтва про право власності земельної ділянки. Донині земельна ділянка належить столиці і у користування не надана .

Постановою Окружного адміністративного суду м. Києва у справі № 826/20133/14 від 22.02.2016 р. встановлено протиправність рішення № 202 Старокиївської районної ради від 04.02.1998 р. «Про передачу у власність АТВТ «Компанії Д.І.Б.» будинків №№ 35-А, 35-Б, 37-А, 37-Б по вул. Пушкінській, які підлягають реконструкції» вказаного рішення, а саме, порушення вимог ст. ст. 26, 59 Закону України «Про місцеве самоврядування в Україні» під час його прийняття. Тією ж постановою встановлено, що зазначене рішення у встановленому законом «Про місцеве самоврядування в Україні» порядку не приймалося. Визнано протиправним та скасовано розпорядження № 476 Старокиївської районної державної в м. Києві адміністрації від 31.08.1998 «Про видачу свідоцтва на право власності АТВТ «Компанії Д.І.Б.» на будинки №№ 35-А, 35-Б, 37-А, 37-Б по вул. Пушкінській в м. Києві», на підставі якого Київське бюро технічної інвентаризації зареєструвало вказані будинки як такі, що належать АТВТ «Компанії Д.І.Б.» на праві власності.

Пропонується повернути до комунальної власності будинки №№ 35-А, 35-Б, 37-А, 37-Б по вул. Пушкінській на підставі обставин, встановлених Постановою Окружного адміністративного суду м. Києва у справі № 826/20133/14 від 22.02.2016 р., що цілком знаходиться в межах повноважень Київради.

Питання збереження пам'ятки було предметом недавнього розгляду Постійної комісії з питань культури та туризму. Рішенням комісії від 03.06.2015 р. одноголосно підтримано звернення нашого ОСН, яким ми заперечили проти проведення конкурсу із забудови кварталу, умови якого передбачають радикальну зміну пам'ятки архітектури «Садиби Міхельсона» та знищення дитсадка № 183 по вул. Пушкінській, 33-А. Комісія направила відповідне звернення до Департаменту містобудування та архітектури.

Просимо розглянути на засіданні комісії проект рішення Київради про повернення будинків №№ 35-А, 35-Б, 37-А, 37-Б по вул. Пушкінській до комунальної власності (додається) та підтримати його.

Голова проф. М.Жуков

КИЇВСЬКА МІСЬКА РАДА

VII СКЛИКАННЯ

ПОСТІЙНА КОМІСІЯ З ПИТАНЬ КУЛЬТУРИ ТА ТУРИЗМУ

01044, м. Київ, вул. Хрещатик, 36 тел. (044) 202-72-25 тел./факс (044) 202-73-05

12.06.2015 № 08/292-174

Директору
Департаменту містобудування та
архітектури виконавчого органу
Київської міської ради
(Київської міської державної
адміністрації)
Целовальнику С.А.

Шановний Сергію Анатолійовичу!

На адресу постійної комісії Київської міської ради з питань культури та туризму надійшло звернення ОСН "Квартал Пушкінська-Червоноармійська" з проханням звернутись до головного архітектора м. Києва із запереченням проти проведення архітектурного конкурсу, який суперечить вимогам законів України про охорону культурної спадщини.

Комісія на своєму засіданні розглянула зазначене питання і підтримала його.

За інформацією заявника 19 травня 2015 року відбулася презентація конкурсу з проектів будівництва, умови якого передбачають знищення дитсадка та радикальну зміну пам'ятки архітектури "Садиби Міхельсона" (вул. Пушкінська, 35-А, 35-Б, 37-А, 37-Б) в т.ч. шляхом збільшення її поверховості з 4-х існуючих до 7-ми поверхів. Облаштування підземного паркінгу на місці ДНЗ №183 призведе до втрати стійкості будинків №33, 31-В. та 39 на вул. Пушкінській. На даний час Господарським судом м. Києва ухвалою від 11 березня 2015 року накладений арешт на будинок №37-А. За фактами незаконного відчуження будинків №35-а, 35-б, 37-а, 37-б на вул. Пушкінській та ДНЗ №183 на вул. Пушкінській, 33-№ (літери А,Б.В) порушене кримінальне провадження №12013110100000727, відомості про яке 16.01.2013 внесено до Єдиного реєстру досудових розслідувань. Розслідування триває.

Зазначені та ще низка вагомих підстав унеможливлюють будь-які будівельні роботи на зазначеному об'єкті, включаючи проектування.

Запропоновані умови конкурсу порушують вимоги Закону України "Про охорону культурної спадщини", Закону України "Про дошкільну освіту», Закону України "Про освіту", суперечать інтересам територіальної громади міста Києва, викликають наростання соціальної напруги та сприяють створенню негативного іміджу столичної влади.

Враховуючи викладене, постійна комісія Київради з питань культури та туризму звертається до Вас з проханням не підтримувати в порушення законодавства України архітектурного конкурсу на ідею щодо реконструкції пам'ятки архітектури "Садиба Міхельсона" (вул. Пушкінська, 35-А, 35-Б, 37-А, 37-Б), яка може бути втілена лише за умови її збереження.

У разі виникнення наміру про проведення будь-якого конкурсу щодо зазначеної пам'ятки просимо поставити до відома постійну комісію Київради з питань культури та туризму. Неприпустимим вважаємо проведення подібних конкурсів без участі Управління охорони культурної спадщини виконавчого органу Київської міської ради (Київської міської державної адміністрації), висновки якого мають бути основними.

Копія звернення та витяг з протоколу №10 від 03.06.2015 додаються.

З повагою

Голова В.Бондаренко

КИЇВСЬКА МІСЬКА РАДА
УПРАВЛІННЯ
ПОСТІЙНА КОМІСІЯ З ПИТАНЬ КУЛЬТУРИ ТА ТУРИЗМУ
01044, м. Київ, вул. Хрещатик, 36
тел./факс (044) 202-73-53, тел./факс (044) 202-73-05

03.06.2015 №08/292-175

Витяг з протоколу № 10
чергового засідання постійної комісії Київради
з питань культури та туризму (Комісії)

м. Київ 03.06.2015

Присутні депутати Комісії: В.Д.Бондаренко – голова Комісії, **В.М. Мондриївський** — заступник голови Комісії, **І.П.Федоренко** – заступник голови Комісії, **П.М.Бригинець** – секретар Комісії.

Присутні та запрошені:

Кустова Вікторія Валентинівна — депутат Київської міської ради;

Мандрик Валентина Львівна — депутат Київської міської ради;

Єскіна Олена Олександрівна — депутат Київської міської ради;

Новгородський Сергій Олександрович– заступник начальника Управління охорони культурної спадщини виконавчого органу Київської міської ради (КМДА);

Кравченко Олена Олександрівна — начальник сектору реабілітації історичної забудови Департаменту містобудування та архітектури виконавчого органу Київради (КМДА);

Жуков Микола Никонорович — голова ОСН "Квартал Пушкінська — Червоноармійська".

Порядок денний

7. Розгляд звернення ОСН "Квартал Пушкінська-Червоноармійська" на адресу Комісії з проханням направити головному архітектору м. Києва заперечення проти проведення конкурсу з проектів будівництва, умови якого передбачають знищення дитсадка та радикальну зміну пам'ятки архітектури "Садиби Міхельсона" (вул. Пушкінська, 35-А, 35-Б, 37-А, 37-Б).

По питанню №7.

Слухали: Бондаренка В.Д. про звернення ОСН "Квартал Пушкінська-Червоноармійська" на адресу Комісії з проханням направити головному архітектору м. Києва заперечення проти проведення конкурсу з проектів будівництва, умови якого передбачають знищення дитсадка та радикальну зміну пам'ятки архітектури "Садиби Міхельсона" (вул. Пушкінська, 35-А, 35-Б, 37-А, 37-Б).

Наголосив, що творчий задум молодих архітекторів повинен бути обмежений певними умовами. Щодо [redacted] історично-охоронна зона і не враховано те, що неможливо [redacted] поверховість. Так званий "конкурс" був оголошений без врахування зазначених обставин. Тому комісія робить заперечення протилежного.

Виступили: Єскіна О.О. також наголосила, що пам'ятку не можливо реконструювати, лише реставрувати.

Жуков М.Н. відмітив, що задекларована реконструкція спотворить пам'ятку.

Мандрик В.Л. наголосила, якщо не вжити екстрених заходів, то пам'яткам зруйнується, але усі дії мають відбуватись у правовому полі. Висловила пропозицію щодо консервації пам'ятки.

Кравченко О.О. інформувала, що зазначений конкурс — це лише ідея, належна документація не затверджувалась.

Федоренко І.П. звернувся з проханням включити його кандидатуру, кандидатуру Бригинця П.М., Мандрик В.Л. до конкурсної комісії. Наголосив, що УОКС КМДА має першим виставити умови зазначеного конкурсу.

Кустова В.В. звернулась з проханням включити її кандидатуру до конкурсної комісії.

Новгородський С.О. зазначив, що УОКС КМДА не запрошували до конкурсної комісії.

Ухвалили: *- зазначене звернення підтримати;*

- направити відповідне звернення від Комісії на адресу Департаменту містобудування та архітектури виконавчого органу Київради (КМДА).

Голосували: «За» - 4, «проти» - 0, «утримались» - 0.

Голова В.Бондаренко

ПРОЕКТ

Київська міська рада
І сесія VIII скликання
Рішення

_____ №_____

Про повернення до комунальної власності
об'єктів нерухомості, переданих для реконструкції

Розглянувши звернення Органу самоорганізації населення «Будинковий комітет «Квартал Пушкінська-Червоноармійська» до міського голови В.Кличка № 840 від 26.02.2016 р.щодо повернення у комунальну власність будинків №№ 35-А, 35-Б, 37-А, 37-Б, 37-В по вул. Пушкінській,

враховуючи, що:

- з 1998 р. Акціонерне товариство відкритого типу (АТВТ) «Компанія Д.І.Б.» не виконало зобов'язання щодо реконструкції будинків №№ 35-А, 35-Б, 37-А, 37-Б по вул. Пушкінській, яке було передбачено рішенням № 202 Старокиївської районної ради від 04.02.1998 р. «Про передачу у власність АТВТ «Компанії Д.І.Б.» будинків №№ 35-А, 35-Б, 37-А, 37-Б по вул. Пушкінській, які підлягають реконструкції» (далі – Рішення 202);

- постановою Окружного адміністративного суду м. Києва у справі № 826/20133/14 від 22.02.2016 р. встановлено протиправність вказаного рішення, а саме, порушення вимог ст. ст. 26, 59 Закону України «Про місцеве самоврядування в Україні» під час його прийняття;

- постановою Окружного адміністративного суду м. Києва у справі № 826/20133/14 від 22.02.2016 р. встановлено, що зазначене рішення у встановленому законом «Про місцеве самоврядування в Україні» порядку не приймалося;

- постановою Окружного адміністративного суду м. Києва у зазначеній справі визнано протиправним та скасовано розпорядження № 476 Старокиївської районної державної в м. Києві адміністрації від 31.08.1998 «Про видачу свідоцтва на право власності АТВТ «Компанії Д.І.Б.» на будинки №№ 35-А, 35-Б, 37-А, 37-Б по вул. Пушкінській в м. Києві», на підставі якого Київське бюро технічної інвентаризації зареєструвало вказані будинки як такі, що належать АТВТ «Компанії Д.І.Б.» на праві власності;

- під час відчуження зазначених будинків порушено вимоги закону ««Про приватизацію невеликих державних підприємств (малу приватизацію)», а саме, не проведено приватизаційного конкурсу, не укладено договори купівлі–продажу між Київрадою та АТВТ «Компанією Д.І.Б.», не сплачено до бюджету вартості переданого майна, що мало бути здійснено згідно договорів купівлі–продажу;

- відсутні правові підстави для набуття у власність у вигляді договору купівлі-продажу між Київрадою та набувачем;

- АТВТ «Компанією Д.І.Б.» продала вказані будівлі Товариству з обмеженою відповідальністю (ТОВ) «Дім на Пушкінській» за договорами купівлі-продажу від 10.06.2010 р. замість виконання цільового призначення, визначеного рішенням № 202 Старокиївської районної ради від 04.02.1998 р. (реконструкція), тим самим в односторонньому порядку відмовилася від зобов'язання її проведення;

- власник систематично порушував вимоги ст. 24 закону «Про охорону культурної спадщини» та умови охоронного договору, завдяки чому доведено до аварійного стану пам'ятки архітектури №№ 35-А, 35-Б, 37-А, 37-Б, 37-В по вул. Пушкінській («Садиба Міхельсона», № 231, 231/1, 231/2, 231/3 Державного реєстру нерухомих пам'яток України), виконував неодноразові приписи Управління охорони культурної спадщини щодо усунення порушень закону України «Про охорону культурної спадщини»;

- мешканців вказаних будинків відселено Київською міською державною адміністрацією, а особа, що одержала у власність зазначені будинки, витрат на відселення не відшкодувала,

- в якості підстави для набуття будинків №№ 35-А, 35-Б, 37-А, 37-Б, 37-В по вул. Пушкінській у власність АТВТ «Компанії Д.І.Б.» в бюро технічної інвентаризації (БТІ) 24.07.1995 р. були зареєстровані за АТВТ «Компанією Д.І.Б.» фіктивні новозбудовані квартир та нежилі приміщення, які побудовані не були: в буд. 35-А - 24 неіснуючі квартири та 461,3 кв м нежитлового фонду; в буд. 35-Б - 24 неіснуючі квартири та 431,93 кв м нежитлового фонду, в буд. 37-А - 24 неіснуючі квартири та 461,31 кв м нежитлового фонду, в буд. 37-Б - 20 неіснуючих квартир та 416,7 кв м нежитлового фонду;

- листом від 12.03.2016 № 109/31/11- 2467 Шевченківська районна в м. Києві державна адміністрація звернулася до виконавчого органу Київради - Київської міської державної адміністрації з проханням включити будинки №№ 35-А, 35-Б, 37-А, 37-Б, 37-В по вул. Пушкінській до переліку об'єктів, що підлягають поверненню до комунальної власності,

- рішенням Київської міської ради № 1203/4036 від 08.11.2007 р. розірвано договір оренди земельної ділянки від 11.04.2007 № 91-6-00647, укладений не рішенням Київради, а Господарським судом м. Києва за позовом АТВТ «Компаіні Д.І.Б.» до Київради;підставами для розірвання були часткова руйнація будівлі дошкільного навчального закладу № 183 без документів про право власності на будівлю і невиконання умов договору оренди,

- згідно вимого ч.5. ст. 9 Закону України «Про державну службу» розпорядження може бути скасовано керівником, який його видав, а <u>також керівником вищого рівня</u> або органом вищого рівня,

- керуючись ст. ст. 4, 9, 10, 25, 26, 30, 38, 43, 59, 60 Закону України «Про самоврядування в Україні», ч.5. ст. 9 Закону України «Про державну службу»

Київська міська рада вирішила:

- на виконання постанови Окружного адміністративного суду м. Києва у справі № у справі № 826/20133/14 від 22.02.2016 р. визнати протиправним з моменту видачі та скасувати рішення № 202 Старокиївської районної ради від 04.02.1998 р., прийнятого нею на підставі делегованих Київською міською радою повноважень;

- на виконання вказаної постанови Окружного адміністративного суду м. Києва визнати протиправним з моменту видачі та скасувати розпорядження № 476 Старокиївської районної державної в м. Києві адміністрації від 31.08.1998 «Про видачу свідоцтва на право власності АТВТ «Компанії Д.І.Б.» на будинки №№ 35-А, 35-Б, 37-А, 37-Б, 37-В по вул. Пушкінській в м. Києві», на підставі якого Київське бюро технічної інвентаризації зареєструвало вказані будинки як такі, що належать АТВТ «Компанії Д.І.Б.» на праві власності;

- визнати недійсними та скасувати свідоцтва про право власності АТВТ «Компанії Д.І.Б.» на будинки №№ 35-А, 35-Б, 37-А, 37-Б по вул. Пушкінській в м. Києві, видані 2 вересня 1998 р Старокиївською районною державною в м. Києві адміністрацією на підставі розпорядження № 476 Старокиївської районної державної в м. Києві адміністрації від 31.08.1998;

- доручити КП «Київське міське бюро технічної інвентаризації та реєстрації права власності на об'єкти нерухомого майна» зареєструвати право власності на будинки №№ 35-А, 35-Б, 37-А, 37-Б, 37-В по вул. Пушкінській в м. Києві як такі, що належать до комунальної власності територіальної громади м. Києва;

- спір щодо взаєморозрахунків між Товариством з обмеженою відповідальністю «Дім на Пушкінській», яке купило об'єкти комунальної власності - будинки №№ 35-А, 35-Б, 37-А, 37-Б, 37-В по вул. Пушкінській в м. Києві у АТВТ «Компанія Д.І.Б.», яке продало неналежне їй комунальне майно, вирішити в судому порядку;

- з метою збереження пам'ятки архітектури 19 ст. – «Садиби Міхельсона», приведення впорядкування та благоустрою території, забезпечення надходжень до бюджету для подальшого розвитку столиці, запобігання конфлікту між місцевими осередком територіальної громади та інвестором залучити до розробки умов інвестиційного конкурс з реставрації №№ 35-А, 35-Б, 37-А, 37-Б, 37-В по вул. Пушкінській Орган самоорганізації населення «Будинковий комітет «Квартал Пушкінська-Червоноармійська», управління охорони культурної спадщини, громадські організації, що опікуються збереженням культурної спадщини столиці.

Пояснювальна записка
до проекту рішення Київради про повернення до комунальної власності об'єктів нерухомості, переданих для реконструкції – будинків №№ 35-А, 35-Б, 37-А, 37-Б по вул. Пушкінській

Заступник голови Київської міської ради доручив Постійній комісії з питань комунальної власності розглянути звернення Органу самоорганізації населення «Будинковий комітет «Квартал Пушкінська-Червоноармійська» до міського голови В.Кличка № 840 від 26.02.2016 р. щодо повернення у комунальну власність будинків №№ 35-А, 35-Б, 37-А, 37-Б по вул. Пушкінській. Комісія дійшла до висновку про слушність доводів ОСН та спрямувала доручення Департаменту комунальної власності Київської міської державної адміністрації щодо підготовки проекту рішення Київради.

Департамент детально знайомий з обставинами відчуження будинків №№ 35-А, 35-Б, 37-А, 37-Б по вул. Пушкінській для реконструкції, володіє повною документальною базою щодо порушеного питання і вважає пропозицію ОСН цілком обґрунтованою.

За завданням Старокиївської районної державної адміністрації в 1994 р. був розроблений проект капітального ремонту будинків №№ 35 та 37 по вул. Пушкінській. Проте за відсутністю коштів проект було відкладено на невизначений термін.

У лютому 1995 р. засновано ЗАТ " " (засновники - Куча Є.І. та Злацін А.А.). У травні 1995 р. між Старокиївським райвиконкомом та ЗАТ "Дніпро-Інком" було укладено договір про передачу будинків №№ 35 та 37 на реконструкцію. Проектом реконструкції передбачалося будівництво готельного комплексу.

Було укладено попередній акт передачі від 18.05.95 р., за яким Старокиївський райвиконком передавав ЗАТ «Дніпроінком» усі квартири, які будуть побудовані після реконструкції. Усього цих запланованих квартир та нежитлових приміщень було 96.

Через два тижні після одержання у реконструкцію будинків 35-А та 35-Б в тому ж 1995 р. ЗАТ "Дніпро-Інком" зареєструвало у БТІ начебто побудовані ним квартири та нежилі приміщення, причому не тільки в будинках №№ 35-А, 35-Б, але й в будинках 37-А та 37-Б, які цьому ЗАТ не передавалися. У БТІ було зареєстровано:

- в буд. 35-А - 24 неіснуючі квартири та 461,3 кв м нежитлового фонду;
- в буд. 35-Б - 24 неіснуючі квартири та 431,93 кв м нежитлового фонду;
- в буд. 37-А - 24 неіснуючі квартири та 461,31 кв м нежитлового фонду;
- в буд. 37-Б - 20 неіснуючих квартир та 416,7 кв м нежитлового фонду.

Насправді реконструкції не було. Як і зараз в будинках ті самі 48 зруйнованих комунальних квартир, з яких були відселені мешканці у 1994 – 1996 р.р. Згідно довідки УБОЗ відселення виконувалося районною адміністрацією. Через 1,5 місяці після реєстрації неіснуючих квартир ЗАТ "Дніпро-Інком" продало їх фізичним особам: Кучі Є.І. – 87 квартир і 4 нежилих приміщення, Злаціну А.А. решту 5 квартир (№№ 7 – 11 в буд. № 35-А).

Вказані особи продали ці неіснуючі квартири АТВТ «Компанії Д.І.Б.» за акції цієї компанії. Насправді цих квартир, якими начебто володіла «Компанія Д.І.Б.», немає.

Згідно довідки Держкомісії з цінних паперів та фондового ринку вказані неіснуючі приміщення складають уставний фонд АТВТ "Компанії Д.І.Б.".

Після перевірки скарг, поданих до Верховної ради України, у березні 1997 р. прокуратура м. Києва порушила кримінальну справу № 50-1458 по факту *«мошенничества с финансовыми ресурсами должностными лицами и учредителями АООТ «Д.И.Б.»*.

Наведені обставини знайшли своє підтвердження в рішенні Старокиївського районного суду м. Києва. Так, у 1997 р. в результаті судового розгляду позову гр. Олександри О.І. Старокиївський районний суд м. Києва встановив незаконність передачі у власність компанії Д.І.Б. квартири № 4, що належала О.І.Ліннiковій. Привласнення квартири О.І.Ліннікової було складовою частиною описаної схеми з неіснуючими квартирами та іншими приміщеннями в буд. №№ 35-А, 35-Б, 37-А, 37-Б по вул. Пушкінській, а виявлення цього факту пояснюється тим, що О.І.Ліннінкова намагалася приватизувати свою квартиру і в ході цієї спроби встановила, що на місці її квартири в БТІ зареєстрована за АТВТ «Компанією Д.І.Б.» начебто новозбудована кв. № 7. Рішенням

Старокиївського районного суду м. Києва від 11.06.1997 у справі № 2-546 1997 р. Старокиївський районний суд встановив, що договір на купівлю квартири № 7 в буд. № 37-а, що належали «Компанії Д.І.Б.», був фіктивним. Оскільки незаконність привласнення будинків №№ 35-А, 35-Б, 37-А, 37-Б по вул. Пушкінській на підставі фіктивного права власності АТВТ «Компанії «Д.І.Б.» на 96 квартир та інших приміщень в цих будинках стала очевидною, компанія вдалася до нової незаконної спроби узаконити це привласнення – шляхом одержання у свою власність зазначених будинків повністю на підставі фальсифікованого рішення місцевого органу самоврядування..

11 вересня 1997 р. Старокиївська районна м. Києві рада на XIII-й сесії XXII-го скликання прийняла рішення № 171 «Про передачу на баланс АТВТ «Компанії Д.І.Б.» трьох будинків №№ 35-А, 35-Б, 37-Б по вул. Пушкінській в м. Києві (далі – Рішення 171), які перебували у комунальній власності територіальної громади м. Києва. В п.1 Рішення 171 указано (цитується за текстом Рішення 171): «*Передати з балансу Державного комунального підприємства житлового господарства Старокиївського району м. Києва на баланс АТВТ «Компанії Д.І.Б.» для проведення реконструкції будинки 35-а, 35-б, 37-б по вул. Пушкінській в м. Києві після виписки за новим місцем проживання усіх мешканців зазначених будинків та сплати компанією Д.І.Б. залишкової балансової вартості. Дозволити АТВТ «Компанії Д.І.Б.» знести окремо розташовану будівлю по вул. Пушкінській, 37-в, де було розташовано трест експлуатації зелених насаджень Старокиївського району. Питання передачі на баланс будинку № 37-А по вул. Пушкінській доручити вирішити окремо Старокиївській районній державній адміністрації після відселення усіх мешканців зазначеного будинку та сплати залишкової балансової вартості у порядку, передбаченому цим рішенням*».

Обговорення питання було завершено, але голосування не проводилося, доповідач І.М.Шарко перейшов до доповіді з іншого питання. З стенограми вбачається, що оскільки Рішення 171 на голосування не ставилося і не голосувалося, його не було прийнято. Питання дозволу знести окремо розташовану будівлю по вул. Пушкінській, 37-в на сесії взагалі не обговорювалося і не голосувалося. Також не обговорювалося і не голосувалося питання щодо окремого доручення Старокиївській районній державній адміністрації передати на баланс АТВТ «Компанії Д.І.Б. будинок № 37-А по вул. Пушкінській. Також не обговорювалася та частина Рішення 171, де йдеться про умову відселення будинків. Таким чином, стенограма свідчить про те, що не приймалося голосуванням районної ради Рішення 171 в тій його редакції, у якій згодом було підписано головою районної ради.

4 лютого 1998 р. Старокиївська районна в м. Києві рада, користуючись делегованими повноваженнями Київської міської ради, начебто прийняла рішення № 202 про передачу у власність АТВТ «Компанії Д.І.Б.» будинків № 35-а, 35-б, 37-а, 37-б по вул. Пушкінській (далі – Рішення 202). Воно було прийнято, як в ньому сказано, відповідно до рішення Старокиївської районної м. Києві ради № 171 від 11 вересня 1997 р. про передачу на баланс АТВТ «Компанії Д.І.Б.» будинків №№ 35-А, 35-Б, 37-Б по вул. Пушкінській в м. Києві. На момент прийняття цього рішення не було вирішено питання відселення сім'ї однієї з мешканок буд. № 35-А – Ліннікової О.І.

Рішення Старокиївської районної в м. Києві ради № 202 від 4 лютого 1998 р. насправді на сесії ради не приймалося і не обговорювалися.

Доказом служить копія повного тексту стенограми засідання XV сесії XXII скликання від 4 лютого 1998 р., одержана з Державного архіву м. Києва. Вона доводить, що Рішення 202 було незаконним через порушення вимог ч. 20 ст. 43 Закону України «Про місцеве самоврядування в Україні». Згідно з вказаною нормою, до питань, які вирішуються районними і обласними радами виключно на їх пленарних засіданнях належить вирішення в установленому законом порядку питань щодо управління об'єктами спільної власності територіальних громад сіл, селищ, міст, районів у містах, що перебувають в управлінні районних рад. Повний текст стенограми свідчить, що рішення про відчуження вказаних чотирьох будинків на користь АТВТ «Компанії Д.І.Б.» на цьому засіданні не приймалося, тоді як свідоцтва про право власності АТВТ «Компанії Д.І.Б.» на будинки № 35-а, 35-б, 37-а, 37-б по вул. Пушкінській були видані на підставі саме Рішення 202 від 4 лютого 1998 р.

31.08.98 голова Старокиївської районної державної адміністрації М.В.Харитончук на підставі

Рішення 202, яке насправді не приймалося, видав розпорядження № 476 (далі – Розпорядження 476) про видачу АТВТ «Компанії Д.І.Б.» свідоцтва про право власності на усі зазначені будинки (включаючи буд. № 35-А, який згідно Рішення 202 міг бути переданий у власність лише після відселення сім'ї О.І.Ліннікової, але ця сім'я відселена не була) та просив Київське міське бюро технічної інвентаризації (БТІ) зареєструвати право власності на ці будинки. 2 вересня 1998 р. на підставі протиправно виданого Розпорядження 476 Старокиївська районна державна адміністрація видала свідоцтва про право власності АТВТ «Компанії Д.І.Б.» на будинки № 35-а, 35-б, 37-а, 37-б по вул. Пушкінській.

Рішенням Київського міськвиконкому № 1107 від 18.11.1986 р. будинок № 37-Б по вул.. Пушкінській занесений до Державного реєстру пам'яток архітектури за № 231, про що зазначено у у наказі Міністерства культури і туризму України № 747/0/16-06 від 07.09.2006. Наказом Міністерства культури і туризму України № 747/0/16-06 від 07.09.2006 решта будинків, а саме, буд. №№ 35-А, 35-Б, 37-А по вул. Пушкінській також занесені до Державного реєстру пам'яток архітектури за № 231/1, 231/2, 231/3. В сукупності будинки №№ 35-а, 35-б, 37-а, 37-Б по вул. Пушкінській утворюють пам'ятку архітектури місцевого значення «Садибу Міхельсона», яка охороняється законом.

Господарська діяльність з будинками не велася увесь період перебування їх у власності АТВТ «Компанії Д.І.Б.», тобто протягом 18 років. Пам'яткоохоронна діяльність також не велася, в результаті неналежного утримання пам'ятки архітектури доведені до аварійного стану. Про це свідчить приписи Головного управління охорони культурної спадщини КМДА. Головне управління охорони культурної спадщини КМДА направляло власникові приписи на усунення недоліків в утриманні пам'яток, накладало фінансові стягнення, проте власник продовжив утримувати пам'ятки неналежним чином. Згідно до вимог ст. 46 Закону України «Про охорону культурної спадщини» за порушення режиму використання пам'ятки, невиконання законних вимог органів охорони культурної спадщини щодо усунення порушень вимог законодавства про охорону культурної спадщини винні особи підлягають притягненню до адміністративної відповідальності.

18.03.2004 р. Київрада прийняла рішення «Про передачу АТВТ «Компанії Д.І.Б.» земельної ділянки для будівництва багатофункціонального житлово-громадського комплексу по вул. Пушкінській, 33-А – 37- Б у складі реконструкції з розширенням будинків №№ 35-А, 35-Б, 37-А, 37-Б у Шевченківському районі м. Києва». Проте вказане рішення не вступило в законну силу, оскільки його не підписав міський голова. 09.03.2006 р. Київська міська рада ухвалила рішення № 185/3276, яким визнало таким, що не набрало чинності, рішення Київської міської ради від 18.03.2004 р. про надання у оренду вказаної земельної ділянки АТВТ «Компанії Д.І.Б.».

Не погоджуючись з цим рішенням, АТВТ «Компанія Д.І.Б.» звернулося з позовом до Господарського суду м. Києва про визнання права на оренду земельної ділянки. Рішенням Господарського суду м. Києва від 05.02.2007 р. у справі № 28/129 (суддя О.Копитова) позов задоволено та винесено рішення вважати укладеним договір оренди земельної ділянки. Вищий господарський суд визнав незаконним та скасував це рішення. За підсумками нового розгляду даної справи рішенням Господарського суду м. Києва від 04.12.2012 у справі № 28/129-4/91 відмовлено повністю у позові про визнання цього рішення незаконним та визнання права на оренду земельної ділянки. Постановою Вищого господарського суду України від 02.04.2013 у справі № 28/129-4/91 касаційну скаргу АТВТ «Компанії Д.І.Б.» залишено без задоволення, рішення Господарського суду Києва – без змін.

Під час тимчасового вступу в законну силу рішення судді О.Копитової (до вирішення справи касаційним судом) Київська міська рада рішенням № 1203/4036 від 08.11.2007 р. розірвала договір оренди земельної ділянки від 11.04.2007 № 91-6-00647, укладений проти її волевиявлення Господарським судом м. Києва за позовом АТВТ «Компанії Д.І.Б.» до Київради. Підставами для розірвання були відсутність документів про право власності на будівлю, невиконання умов договору оренди, часткова руйнація будівлі дошкільного навчального закладу № 183 без дозволу Київської міської державної адміністрації. Вважаючи рішення Київради незаконним, АТВТ

«Компанія Д.І.Б.» звернулося до Господарського суду м. Києва з позовом про визнання незаконним та скасування цього рішення. Рішенням Господарського суду м. Києва у справі № 16/213 у позові відмовлено повністю. Постановою у справі № 16/213 від 22.07.2009 р. Вищий господарський суд задовольнив касаційні скарги ОСН «Будинковий комітет «Квартал Пушкінська-Червоноармійська», Шевченківської районної м. Києві державної адміністрації та заступника прокурора м. Києва і залишив в силі рішення Господарського суду м. Києва.

Даним судовим рішенням доведено право Київської міської ради розірвати угоду, якщо її учасник порушив вимоги закону і умови угоди.

Порушення права під час прийняття рішення про відчуження будинків №№ 35-а, 35-б, 37-а, 37-б по вул. Пушкінській не обмежилося наведеними вище фактами. А саме, під час виготовлення Рішення 202 мали місце порушення Закону України «Про приватизацію державного майна». Згідно ч. 4 ст. 3 названого закону відчуження майна, що є у комунальній власності, регулюється положеннями цього Закону, інших законів з питань приватизації і здійснюється органами місцевого самоврядування. Відповідно до ч. 1 ст. 15 названого закону приватизація державного майна здійснюється шляхом: продажу об'єктів приватизації на аукціоні, за конкурсом; продажу на конкурсній основі майнового комплексу, що приватизується, викупу майна згідно з альтернативним планом приватизації. Неконкурентні способи продажу майна застосовуються лише щодо об'єктів, не проданих на аукціоні, за конкурсом. Згідно з ч. 1 ст. 27 названого закону при приватизації єдиного майнового комплексу шляхом його викупу, продажу на аукціоні, за конкурсом між продавцем і покупцем укладається відповідний договір купівлі-продажу.

Проте з тексту Рішення 202 вбачається, що будинки №№ 35-а, 35-б, 37-а, 37-б по вул. Пушкінській передавалася не у передбачений названим законом спосіб (шляхом продажу на конкурентній основі з укладанням договору купівлі-продажу), а шляхом передачі майна без його викупу набувачем. Акти органів місцевого самоврядування, прийняті всупереч закону, є незаконними (протиправними) з дня ухвалення.

Додатковим доказом того, що у 1998 р. передавалися з балансу на баланс, а не у власність є наказ Державного комунального підприємства житлового господарства (ДКПЖГ) Старокиївської районної державної адміністрації № 49 від 10.04.1998 р., згідно з яким на підставі рішення 171 від 11.09.1997 р. передано з балансу ЖЕК 102 на баланс АТВТ «Компанії «Д.І.Б.» будинки №№ 35-А площею 2675,2 кв м, 35-Б площею 2328,6 кв м та 37-Б площею 1954 кв м. по вул. Пушкінській. Цим наказом передбачено провести передачу після сплати залишкової балансової вартості. Передача будинку № 37-А з балансу на баланс цим наказом не передбачалася, оскільки Рішенням 171 було передбачено передачу на баланс тільки будинків №№ 35-А, 35-Б, 37-Б, тоді як щодо передачі будинку № 37-А рішення районної ради не було.

Крім вказаних будинків на території розташована споруда за адресою вул. Пушкінська, 37-В, яка не передавалася у власність АТВТ «Компанії «Д.І.Б.» жодним рішенням районної ради. Проте спірним Рішенням 171 компанії Д.І.Б. дозволялося знести цю споруду на тій підставі, що компанія Д.І.Б. сплатила залишкову вартість в сумі 20176 грн.

Згідно з п. 7 роз'яснення Вищого арбітражного суду України № 02-5/225 від 02.04.1994 «Про деякі питання практики вирішення спорів, пов'язаних із судовим захистом права державної власності» знаходження майна на балансі підприємства не є безспірною ознакою його права власності. Баланс є формою бухгалтерського обліку, визначення складу і вартості майна та обсягу фінансових зобов'язань на конкретну дату. Баланс не визначає підстав перебування майна у власності, володінні, користуванні підприємства.

Згідно з ч. 2 ст. 48 Закону України "Про власність" власник може вимагати усунення заподіяної йому шкоди, в даному випадку, відчуженням належного йому майна та його неналежним подальшим утриманням, а також відшкодування завданих цим збитків.

Оскільки Старокиївська районна рада, як свідчить стенограма та інші документи, не приймала рішення про відчуження будинків №№ 35-а, 35-б, 37-а, 37-б по вул. Пушкінській, то власником спірного майна є територіальна громада м. Києва, якій це майно належало до незаконного відчуження.

Пунктом 2 Рішення Київської міської районної ради № 7/4819 від 9 вересня 2010 р. припинено повноваження районних в м. Києві рад, в тому числі Шевченківської районної в м. Києві ради. Пунктом 8 зазначеного рішення Виконавчому органу Київської міської ради (Київській міській державній адміністрації) передбачено, що протягом місяця з дня набрання чинності цим рішенням подати на розгляд Київської міської ради пропозиції щодо прийняття у власність територіальної громади міста Києва нерухомого та рухомого майна, коштів, підприємств, установ, організацій та іншого майна районних у місті Києві рад та їх органів. Пунктом 9 того ж рішення визначено таким, що втратило чинність Рішення Київради від 06.09.2001 № 3/1437 "Про районні у місті Києві ради».

Рішенням Київради № 280/1257 від 27.04.2001 р. «Про межі нових адміністративних районів м. Києва та організаційні заходи по проведенню адміністративно-територіальної реформи» затверджено межі нових адміністративних районів м. Києва згідно з додатком № 2 до цього рішення. Додатком 2 до цього рішення встановлено границі новоствореного Шевченківського району по вул. Хрещатик; вул. Велика Васильківська; вул. Л. Толстого; уздовж південної смуги залізниці; Повітрофлотський просп.; просп. Перемоги; смуга залізниці на ділянці від просп. Перемоги до вул. Сирецької; вул. Сирецька; вул. Ольжича; північна межа забудови уздовж пров. Чаплигіна; межа ГБК; межа сміттєперевалочної станції; пров. Фруктовий; вул. Тагільська; уздовж південно-західної межі садибної забудови; проїзд до переходу вул. Бакинської у вул. Петропавлівську; внутрішньоквартальний проїзд до вул. О. Теліги; вул. О. Теліги; по лотку дренажної системи; північна межа Кирилівського кладовища; по тальвегу від рога Реп'яхового яру; вул. Врублевський узвіз; по підошві схилів уздовж вул. Фрунзе; від пров. Мильного - уздовж західного схилу Юрківського кар'єру; від вул. Нижньоюрківської - по підошві гори Юрковиці; вул. Верхній Вал; по підошві Старокиївської гори та її відрогах; перетинаючи Андріївський узвіз - по алеї уздовж підошви Андріївської гори; траса фунікулера. З наведеного опису випливає, що вул. Пушкінська з усіма її будинками знаходиться з 2001 р в межах створеного у 2001 р. Шевченківського району.

Рішенням Київради № 208/1642 від 27.12.2001 затверджено переліки об'єктів комунальної власності територіальних громад районів міста Києва згідно з додатками 2 - 12. Згідно з таблицею 7 Переліку майна, що передається у комунальну власність територіальної громади Шевченківського району м. Києва (розділ «Житлове господарство») п.п. 741 – 776 усі житлові будинки по вул. Пушкінській передано до Шевченківського району.

Постановою Окружного адміністративного суду м. Києва у справі № 826/20133/14 від 22.02.2016 р. встановлено протиправність рішення № 202 Старокиївської районної ради від 04.02.1998 р. «Про передачу у власність АТВТ «Компанії Д.І.Б.» будинків №№ 35-А, 35-Б, 37-А, 37-Б по вул. Пушкінській, які підлягають реконструкції» вказаного рішення, а саме, порушення вимог ст. ст. 26, 59 Закону України «Про місцеве самоврядування в Україні» під час його прийняття. Тією ж постановою встановлено, що зазначене рішення у встановленому законом «Про місцеве самоврядування в Україні» порядку не приймалося. Визнано протиправним та скасовано розпорядження № 476 Старокиївської районної державної в м. Києві адміністрації від 31.08.1998 «Про видачу свідоцтва на право власності АТВТ «Компанії Д.І.Б.» на будинки №№ 35-А, 35-Б, 37-А, 37-Б по вул. Пушкінській в м. Києві», на підставі якого Київське бюро технічної інвентаризації зареєструвало вказані будинки як такі, що належать АТВТ «Компанії Д.І.Б.» на праві власності.

Порушене право територіальної громади Києва полягає в тому, що завдяки використанню у протиправний спосіб делегованих її представницьким органом (Київською міською радою) Старокиївській районній раді повноважень були відчужені під приводом реконструкції об'єкти нерухомості, що належить територіальній громаді м. Києва. Пропонується повернути до комунальної власності вказані будинки на підставі обставин, встановлених Постановою Окружного адміністративного суду м. Києва у справі № 826/20133/14 від 22.02.2016 р. в межах повноважень Київської міської ради.

Проект рішення Київради додається.

ГО «ВСЕУКРАЇНСЬКА ГРОМАДСЬКА ОРГАНІЗАЦІЯ «ВСЕУКРАЇНСЬКИЙ ПАРЛАМЕНТ ПРАЦЕЗДАТНИХ ІНВАЛІДІВ»

м. Київ, вул. Велика Васильківська, буд. 65, конт. телефони: 560-95-85, 093-970-75-70

адреса для листів: 02121, м. Київ-121, вул. Вербицького, б. 11, кв. 191. e-mail: vuppi@ukr.net

№14

Київська міська рада
22.06.2016 № **08/10640**

2016-06-20

№ 40-06\16-4

Голові Постійної комісії Київської міської Ради

з питань культури, туризму і інформаційної політики

Муха В.В.

Шановний Вікторія Володимирівна!

До Вас звертається Громадська організація «Всеукраїнська громадська організація «Всеукраїнський парламент працездатних інвалідів» (ВГО ВПІІ). Наша організація здійснює суспільно-реорганізаційну діяльність по вивченню, подоланню і попередженню комплексних проблем інвалідів та інвалідності в Україні, спрямовану на медичний, соціальний, правовий захист інвалідів, їх фізичну, психологічну, культурно-освітню, спортивно-туристично-оздоровчу реабілітацію, соціалізацію, навчання, професійну підготовку (перепідготовку), працевлаштування, супровід інвалідів і забезпечення їх правовими, інфраструктурними, соціальними гарантіями, відповідно до міжнародних норм та стандартів.

Звернутися до Вас нас змусила ситуація, що склалася за останній час навколо культурно-мистецького закладу, засновником і власником якого є наша організація, а саме – Театрально-концертної студії інвалідів «Добробут та злагода». При студії протягом майже 20 років діє єдиний в Україні професійний театр інвалідів «Добробут та злагода», який тривалий час надає роботу інвалідам різних нозологій. З ляльковими виставами, що в ігровій формі навчають дітей правилам дорожнього руху, основам безпеки життєдіяльності, культурі спілкування тощо театр відвідав близько 200 великих і маленьких міст України, на ділі доводячи можливість інтеграції інвалідів в середовище здорових співгромадян і навпаки. Але зараз театр опинився під загрозою знищення, не маючи засобів для існування. Зникнення театру, без перебільшення, буде непоправною шкодою для української культури і інтеграційного процесу в нашій державі.

Хотілося б наголосити на тому, що жодна Всеукраїнська громадська організація інвалідів (ВГОІ) не має професійної студії і театру інвалідів. Аматорські театральні колективи є в УТОГ і в УТОС, причому на підтримку їхньої діяльності з державного бюджету України в рамках фінансової підтримки ВГОІ виділяються кошти. Але це стосується лише цих двох всеукраїнських об`єднань громадян.

Відповідно до «Порядку використання коштів, передбачених у державному бюджеті на фінансову підтримку громадських організацій інвалідів та ветеранів, заходи з відвідування військових поховань і військових пам'ятників та з увічнення Перемоги у Великій Вітчизняній війні 1941-1945 років», затвердженого Постановою Кабінету Міністрів України від 07 березня 2012 року, ГО «Всеукраїнська громадська організація «Всеукраїнський парламент працездатних інвалідів», як і будь-яка інша ВГОІ, не має права фінансувати засновані нею відокремлені осередки. Таким чином наша організація, як засновник і власник ТКСІ «Добробут та злагода», не має змоги самостійно вирішити ситуацію, що склалася і

допомогти своїй структурній одиниці. Тому, щоб зберегти унікальний професійний театр інвалідів і вирішити проблеми осіб з інвалідністю, які можуть і хочуть працювати в сфері культури і мистецтв, ми змушені просити допомоги у київської міської влади.

З метою вирішення проблеми забезпечення діяльності ТКСІ «Добробут та злагода» і недопущення знищення єдиного в Україні професійного театру інвалідів, ми просимо Вас підтримати позитивне вирішення питання щодо надання фінансування з бюджету міста Києва ТКСІ «Добробут та злагода» (з відпрацюванням і реалізацією механізму такого фінансування спільно з відповідними виконавчими органами Київської міської державної адміністрації та ТКСІ «Добробут та злагода») з початку 2017 фінансового року.

З повагою та надією на співпрацю,

Голова ГО ВГО «Всеукраїнський парламент працездатних інвалідів» **Петровський В.Б.**

Наші контактні телефони: 223-13-29; 560-05-85, 093-970-75-70; e-mail: vuppi@ukr.net

адреса для листів: 02121, м. Київ-121, вул. Вербицького, б. 11, кв. 191

Київська міська рада
14.06.2016 № **08/10245**

КМДА

№ 15

ВСЕУКРАЇНСЬКЕ ОБ'ЄДНАННЯ ВЕТЕРАНІВ .
/ВОВ/,
КИЇВСЬКЕ МІСЬКЕ ВІДДІЛЕННЯ /КМВ /
ПЕЧЕРСЬКЕ РАЙОННЕ ВІДДІЛЕННЯ /ПРВ КМВ ВОВ//

Кіквідзе,4, 286-06 - 50
Контактні телефони 411-44-69, 0630759028. Голова Гриб Олесь Маркович. medvyn@ukr.net

кореспонденцію надсилати за адресою 04214,Київ, Героїв Дніпра,71,кВ.163.

№26. ~~16.06.16.~~ 13.06.16

До постійної Комісії Київської міської ради з питань культури, туризму та інформаційної політики.

Печерське районне відділення у складі Київського міського відділення ВОВ регулярно з 2007 р проводить у приміщенні Київського палацу ветеранів культурно - просвітницькі заходи ,присвячені питанням історії України, соціальному стану ветеранів та їх сімей, контактам із молодіжними організаціями, зустрічам з курсантами Ліцею ім. Богуна та військової Політехніки, демонстрації фільмів власної ветеранської кіностудії «Артмонтаж»,тощо. За вказаний час таких заходів проведено більше 50.
За власним статусом Палац визначений як культурно - оздоровчий заклад для ветеранів війни та праці, де окрім культурних заходів надаються послуги побутового та оздоровчого характеру.
Хороше приміщення, сучасна апаратура, бібліотека, різноманітні гуртки, юридичний відділ, масажний кабінет, перукарня – все це сприяє турботі про ветеранів.
Однак, поряд із згаданими культурно – оздоровчими заходами існують проблеми, які ми – як Печерське відділення так і Київське міське відділення – роками не спроможні покращити через незрозумілий опір чиновництва.
Наприклад: Палац працює цілий тиждень окрім суботи і неділі. А це означає, що працюючий ветеран разом із сім*єю роками позбавлений можливості скористатись культурно – оздоровчими послугами, оскільки він спроможний скористатись ними лише у суботу і неділю, коли Палац вихідний. Всі заклади культури в Україні використовують вихідні дні як найактивніші дні роботи.
До Київського міського відділення ветеранів (КМВ), яке об*єднує 10 первинних відділень столиці, входить і Об*єднання лемків, члени якого проживають не лише у Києві, але і за його межами, що виключає будь – яку можливість разом із сім*ями відвідати Палац у будній день.
Те саме стосується і молодіжних об*єднань, наприклад, «Пласт», членам якого неможливо відвідати зустріч з ветеранами у робочий день після цілого дня навчання та ще й з різних районів Києва і за його межами.
До складу Київського міського відділення входить також самодіяльний театр під керівництвом нар. артистки Г.Яблонської, якому уперто не надають

можливості для репетицій з метою підготовки вистав, посилаючись на те, що для 16 гуртків є така можливість, а для 17 – того «можливості немає», що є певною формою дискримінації. Вирішити це питання на рівні Палацу не вдається, оскільки члени Ради КМВ ВОВ не допускаються до роботи Ради Палацу.

Те саме стосується і режиму роботи Будинку вчителя: хто – небудь спитав працівника освіти: як йому у будній день після виснажливої роботи в школі, та ще й маючи турботи сімейного порядку, встигнути на просвітницькі заходи в кінці робочого дня?

Я , режисер театру і телебачення, Олесь Гриб, який організовує різноманітні заходи у Палаці, звертаюсь до Київської міської ради від імені ветеранів столичної організації з проханням на рівні сесії Ради переглянути режим роботи вказаних закладів, так, щоб бодай субота надавала можливості ветеранам та їх родинам скористатись культурно – масовими та оздоровчими заходами, визначивши вихідними днями неділю і понеділок.

Олесь Гриб, режисер, член Ради КМВ ВРВ та голова ПРВ ВОВ.

КИЇВСЬКА МІСЬКА ДЕРЖАВНА АДМІНІСТРАЦІЯ
ДЕПARTАМЕНТ КУЛЬТУРИ

МУЗЕЙ-МАЙСТЕРНЯ
І. П. КАВАЛЕРІДЗЕ

Київ 04070, Андріївський узвіз, 21. Тел.425-33-97, факс 425-03-89

№ 16

№ 103 «16» червня 2016 р.

Київська міська рада
29.06.2016 № **08/10917**

Голові Постійної комісії з питань культури, туризму та інформаційної політики Київської міської ради
Муха В.В.

Шановна Вікторіє В'ячеславівно!

У 1993 році за підтримки Київської міської держадміністрації, Національної спілки кінематографістів України було засновано Музей-майстерню І.П. Кавалерідзе.

Музей розмістився у Києві, на Андріївському узвозі, 21, у будинку, де видатний український скульптор, кінорежисер і драматург, народний артист України Іван Петрович Кавалерідзе в 1911 році працював над проектом пам'ятника княгині Ользі.

Іван Кавалерідзе (1887 – 1978) прожив довге, плідне і бурхливе життя.

За проектами І. Кавалерідзе в Україні було встановлено близько 20 пам'ятників, зокрема у Києві: пам'ятник княгині Ользі, Андрію Первозванному, Кирилу та Мефодію (1911, зруйнований у 1919 – 1923, відновлений у 1996), Григорію Сковороді (1977) та князю Ярославу Мудрому (1997).

Основоположник українського історичного кіно, І.Кавалерідзе поставив 10 ігрових кінофільмів, серед яких "Злива", "Коліївщина" (1933), "Прометей" (1935), "Наталка Полтавка" (1936), "Григорій Сковорода" (1959), їх періодично демонструє українське телебачення. Його п"єси "Перша борозна", "Григорій і Параскева","Вотанів меч", "Перекоп" ставилися у театрах України.

14 квітня 2017 році культурна громадськість Києва та України буде відзначати 130-річчя від дня народження Івана Петровича Кавалерідзе - видатного українського скульптора , кінорежисера , драматурга, сценариста, Народного артиста УРСР Івана Петровича Кавалерідзе, 100-річчя якого святкували за календарем ЮНЕСКО. За рішенням місцевих громад на честь І.П. Кавалерідзе названі вулиці в містах Києві та Львові.

Колектив Музею-майстерні І.П. Кавалерідзе звертається до Вас із пропозицією підтримати відзначення пам'ятної дати 130 років від дня народження І.П. Кавалерідзе у квітні 2017 році на державному рівні.

Глибоко переконані, що святкування 130-річчя від Дня народження видатного українського митця ще раз підкреслить вагомий внесок України у світову культуру.

Сподіваємось на Вашу підтримку.

З повагою,

Генеральний директор
Заслужений працівник культури України О. Юнін

Голова профкому Т. Терещенко

КВІТКА ПАПОРОТІ

РЕЛІГІЙНА ГРОМАДА ЯЗИЧНИКІВ

ЄДРПОУ 38537937
адреса: м. Київ, 04108, пр-т Правди 19-А, кв. 351
тел.:050-815-48-92 e-mail: pelazg@ukr.net

Вих. №126 Київська Міська Рада

17.04.2016 Комісія з питань культури ,туризму та інформаційної політики

Заява.

На розгляді в Київській Міській Раді в комісії з питань культури та туризму та інформаційної політики знаходиться наша заява вих. №114 від 14.03.2016р,зареєстрована в КМР вх№08/4259 від 13 березня 2016. З огляду на важливість і актуальність розгляду нашої заяви просимо провести виїздне засідання вашої комісії з приводу вирішення питань викладених в заяві №114від14.03.2016р на території Національного музею Історії України,або за погодженням з директором Національного музея Історії України в приміщенні НМІУ та попередньо повідомивши запросити до розгляду викладених в заяві питань Міністра Культури України Ніщука Євгена Миколайовича, представника Державної Архітектурно-Будівельної Інспеції України в м.Києві,на основі договору про співпрацю між керівником Національної поліції України Хатією Деканоїдзе та мером Києва Володимиром Кличком запросити керівника поліції Шевченківського району та науковців,що підписали відкритий лист 21 листопада2012р на ім'я міністра Куліняка М.А. з приводу зловживань в становленні і заснуванні музея "Десятинна церква".

Київська міська рада
17.04.2016 № 03/8716

17.04.2016 Голова громади "Квітка Папороті' Толпига В.С

ГРОМАДСЬКИЙ НАГЛЯД

№18

ГО Правозахисна організація"Громадський нагляд"
08050. Київська область, Макарівський район,
с.Великий Карашин, Вул.Шевченко, 7

Київська міська державна адміністрація
16.05.2016 № **15050**

Вих. від 12.05.2016, б/н, м. Київ

Голові Київської міської державної адміністрації
пану Віталію Кличку

01044, Київ, вул. Хрещатик, 36

ЗВЕРНЕННЯ
щодо будівельних робіт біля фундаменту церкви Богородиці (Десятинної)

Шановний Віталію Володимировичу!

Члени ГО «Громадський нагляд» стали свідками того, як певні особи, прикриваючись Вашим ім'ям, намагаються в сумнівний спосіб провести будівельні роботи біля фундаменту церкви Богородиці (Десятинної) за адресою: вул. Володимирська, 2.

Зокрема 9 травня 2016 року члени ГО «Громадський нагляд» на території будівництва виявили та задокументували на відеокамеру останки людських кісток, які були знайдені під час робіт. Активісти стали свідками того, як оперативно-слідча група ГУ НП в м. Києві зібрала кістки в якості речових доказів за кримінальним провадженням, яке було негайно відкрите.

У той же час, під час роботи співробітників поліції з'явились представники ГО «Андріївсько-Пейзажна ініціатива» на чолі з головою організації на ім'я Соловйова Марина. Пані Марина повідомила присутнім, що за роботами в якості приватної особи стоїть керівник корпорації ROSHEN **В'ячеслав Москалевський**. Подальше вивчення ситуації силами активістів ГО «Громадський нагляд» та незалежних журналістів виявило можливу відсутність повного комплекту дозвільної та проектної документації на проведення робіт на підпірній стіни, яка відмежовує територію Національного музею історії України віл вулиці Володимирської, у тому числі: дозволу Державної архітектурно-будівельної інспекції, Управління охорони культурної спадщини КМДА та головного архітектору міста Києва тощо.

Віталію Володимировичу! Для недопущення руйнування святої історичної пам'ятки нашого стародавнього Києва та перевірки цих фактів переконливо просимо Вас створити робочу комісію за участю депутатів, експертів, громадських активістів та незалежних журналістів.

Ми впевнені, що спільними зусиллями ми зупинимо нищення історії, пов'язаної із першим кам'яним храмом Київської Русі та великим князем Володимиром.

З повагою,

Голова ГО «Громадський нагляд» **Дмитро Федоренко**

Заступник міського голови - секретар
Київської міської ради

Міщенку О.Г.
Мусі В.В.

Прошу розглянути та надати інформацію відповідальному виконавцю для узагальнення, в межах компетенції.

Долгополовій Ю.М.
Юнаковій С.М.

В.ПРОКОПІВ

23 травня 2016 р.
№ 15050