08/231-674/пр
23.02.2018

КИЇВСЬКА МІСЬКА РАДА

V/сесія VIII СКЛИКАННЯ

РІШЕННЯ

_____№_____

ПРОЕКТ

Про затвердження переліку нежитлових приміщень комунальної власності територіальної громади міста Києва, право оренди яких виборюється на конкурсних засадах

Відповідно до статей 760-763 Цивільного кодексу України, частини п'ятої статті 60 Закону України «Про місцеве самоврядування в Україні», статей 5 та 9 Закону України «Про оренду державного та комунального майна», Положення про оренду майна територіальної громади міста Києва, затвердженого рішенням Київської міської ради від 21 квітня 2015 року № 415/1280, з метою забезпечення ефективного використання нежитлових приміщень комунальної власності територіальної громади міста Києва та враховуючи, що за результатами вивчення попиту на об'єкт оренди подано заяву більше ніж від одного претендента, Київська міська рада

ВИРІШИЛА:

1. Затвердити перелік нежитлових приміщень комунальної власності територіальної громади міста Києва, право оренди яких виборюється на конкурсних засадах згідно з додатком.
2. Печерській районній в місті Києві державній адміністрації забезпечити у встановленому порядку проведення конкурсу на право оренди нежитлових приміщень комунальної власності територіальної громади міста Києва, перелік яких затверджений згідно з пунктом 1 цього рішення.
3. Печерській районній в місті Києві державній адміністрації за результатами проведення конкурсу укласти в установленому порядку договір оренди.
4. Контроль за виконанням цього рішення покласти на постійну комісію Київської міської ради з питань власності.

Київський міський голова В. Кличко

Вірний

Подання:

Заступник голови Київської міської державної адміністрації — М. Поворозник

Директор Департаменту комунальної власності м. Києва — А. Гудзь

Голова Печерської районної в місті Києві державної адміністрації — С. Мартинчук

Начальник юридичного відділу Печерської районної в місті Києві державної адміністрації — І. Щепетова

В.о. Начальник юридичного управління Департаменту комунальної власності м. Києва — Н. Сокур, В. Комарницький

Погоджено:

В. о. керівника апарату виконавчого органу Київської міської ради (Київської міської державної адміністрації) — Л. Верес

Заступник керівника апарату - начальник юридичного управління — Л. Верес 06.02.18

Голова постійної комісії Київської міської ради з питань власності — Л. Антонєнко

Секретар постійної комісії Київської міської ради з питань власності — С. Артеменко

Голова постійної комісії Київської міської ради з питань освіти, науки, сім'ї, молоді та спорту — Г. Старостенко

Секретар постійної комісії Київської міської ради з питань освіти, науки, сім'ї, молоді та спорту — Н. Шульга

Начальник управління правового забезпечення діяльності Київської міської ради — В. Слончак

Невмержицький, Онищко, Сичиська

Додаток
до рішення Київської міської ради
_____ № _____

ПЕРЕЛІК
нежитлових приміщень комунальної власності територіальної громади міста Києва, право оренди яких виборюється на конкурсних засадах

№ п/п	Об'єкт оренди	Строк оренди	Орендна ставка	Цільове призначення	Примітка
1	2	3	4	5	6
ОРЕНДОДАВЕЦЬ – ПЕЧЕРСЬКА РАЙОННА В МІСТІ КИЄВІ ДЕРЖАВНА АДМІНІСТРАЦІЯ					
БАЛАНСОУТРИМУВАЧ – УПРАВЛІННЯ ОСВІТИ ТА ІННОВАЦІЙНОГО РОЗВИТКУ ПЕЧЕРСЬКОЇ РАЙОННОЇ В МІСТІ КИЄВІ ДЕРЖАВНОЇ АДМІНІСТРАЦІЇ					
1	ПЕЧЕРСЬКИЙ УЗВІЗ, 13 (школа I – III ступенів № 134 імені Ю. О. Гагаріна Печерського району м. Києва) Нежитлові приміщення другого поверху, Площа, кв. м – 274,2 кв. м	1 рік (крім літніх канікул)	3 %	Розміщення фізкультурно - спортивного закладу, діяльність якого спрямовано на організацію та проведення занять різними видами спорту (проведення занять зі східних єдиноборств)	Погодинне використання (Понеділок - Четвер: з 19.00 год до 20.00 год) Чотири години на тиждень

Київський міський голова В. Кличко

Мартинчук

Невмержицький

Онишко
Сичинська
Щепетова

Додаток
до рішення Київської міської ради
_____ № _____

ПЕРЕЛІК
нежитлових приміщень комунальної власності територіальної громади міста Києва, право оренди яких виборюється на конкурсних засадах

№ п/п	Об'єкт оренди	Строк оренди	Орендна ставка ~~у %~~	цільове Призначення	Примітка
1	2	3	4	5	6
ОРЕНДОДАВЕЦЬ – ПЕЧЕРСЬКА РАЙОННА В МІСТІ КИЄВІ ДЕРЖАВНА АДМІНІСТРАЦІЯ					
БАЛАНСОУТРИМУВАЧ – УПРАВЛІННЯ ОСВІТИ ТА ІННОВАЦІЙНОГО РОЗВИТКУ ПЕЧЕРСЬКОЇ РАЙОННОЇ В МІСТІ КИЄВІ ДЕРЖАВНОЇ АДМІНІСТРАЦІЇ					
1	ПЕЧЕРСЬКИЙ УЗВІЗ, 13 (школа І – ІІІ ступенів № 134 імені Ю. О. Гагаріна Печерського району м. Києва) Нежитлові приміщення другого поверху, Площа, кв. м – 274,2 кв. м	1 рік (крім літніх канікул)	3 %	Розміщення фізкультурно - спортивного закладу, діяльність якого спрямовано на організацію та проведення занять різними видами спорту (проведення занять зі східних єдиноборств)	Погодинне використання (Понеділок - Четвер: з 19.00 год до 20.00 год) Чотири години на тиждень

Київський міський голова В. Кличко

Мартинчук

Невмержицький

Онишко

Сичинська

Щепетова

ПОЯСНЮВАЛЬНА ЗАПИСКА
до проекту рішення Київської міської ради
«Про затвердження переліку нежитлових приміщень комунальної власності територіальної громади міста Києва, право оренди яких виборюється на конкурсних засадах»

1. Обґрунтування необхідності прийняття рішення.

До компетенції Київської міської ради належить здійснення повноважень територіальної громади міста Києва щодо володіння, користування та розпорядження об'єктами права комунальної власності, в тому числі передача об'єктів права комунальної власності в оренду юридичним особам.

Рішенням Київської міської ради від 02 грудня 2010 року № 284/5096 «Про питання комунальної власності територіальної громади міста Києва» до комунальної власності територіальної громади міста Києва зарахована школа І – ІІІ ступенів № 134 імені Ю. О. Гагаріна Печерського району м. Києва за адресою: Печерський узвіз, 13.

Розпорядженням виконавчого органу Київської міської ради (Київської міської державної адміністрації» від 10 грудня 2010 року № 1112 «Про питання організації управління районами в місті Києві» школа І – ІІІ ступенів № 134 імені Ю. О. Гагаріна Печерського району м. Києва за адресою: Печерський узвіз, 13 передана до сфери управління Печерської районної в місті Києві державної адміністрації.

Розпорядженням Печерської районної в місті Києві державної адміністрації від 15 червня 2015 року № 275 «Про перезакріплення майна, що перебуває в комунальній власності територіальної громади міста Києва переданого до сфери управління Печерської районної в місті Києві державної адміністрації», школа І – ІІІ ступенів № 134 імені Ю. О. Гагаріна Печерського району м. Києва за адресою: Печерський узвіз, 13 передана на баланс управлінню освіти та інноваційного розвитку Печерської районної в місті Києві державної адміністрації.

У газеті «Хрещатик» від 29 серпня 2017 № 91 (5004) та на офіційному веб – порталі Київської міської державної адміністрації розміщене оголошення про намір Печерської районної в місті Києві державної адміністрації передати в оренду нежитлові приміщення, що належать до комунальної власності територіальної громади міста Києва, другого поверху загальною площею 274,2 кв. м за адресою: Печерський узвіз, 13 (школа І – ІІІ ступенів № 134 імені Ю. О. Гагаріна Печерського району м. Києва) для розміщення фізкультурно – спортивного закладу, діяльність якого спрямована на організацію та проведення занять різними видами спорту (заняття зі східних єдиноборств).

Протягом 10 робочих днів з дня, наступного після розміщення оголошення Печерська районна в місті Києві державна адміністрація з метою вивчення попиту реєструвала заяви від претендентів на право оренди нежитлових приміщень комунальної власності територіальної громади міста Києва, вказаних у оголошенні.

У зв'язку з тим, що після публікації оголошення про передачу нежитлових приміщень в оренду до Печерської районної в місті Києві державної адміністрації на об'єкт оренди надійшло ще одне звернення претендента на право оренди, підготовлено проект рішення Київської міської ради про затвердження переліку

нежитлових приміщень комунальної власності територіальної громади міста Києва, право оренди яких виборюється на конкурсних засадах.

2. Мета і шляхи її досягнення.

Даний проект підготовлений з метою забезпечення ефективного використання нерухомого майна територіальної громади міста Києва та укладання договору оренди нежитлових приміщень комунальної власності територіальної громади міста Києва з переможцем конкурсу на право оренди.

3. Правові аспекти.

Проект рішення розроблений відповідно до статей 760-763 Цивільного кодексу України, частини п'ятої статті 60 Закону України «Про місцеве самоврядування в Україні», статей 5 та 9 Закону України «Про оренду державного та комунального майна», Положення про оренду майна територіальної громади міста Києва, затвердженого рішенням Київської міської ради від 21.04.2015 № 415/1280.

Згідно з пунктом 1 проекту рішення затверджується перелік нежитлових приміщень комунальної власності територіальної громади міста Києва, право оренди яких виборюється на конкурсних засадах.

Згідно з пунктом 2 проекту рішення доручається Печерській районній в місті Києві державній адміністрації забезпечити у встановленому порядку проведення конкурсу на право оренди нежитлових приміщень комунальної власності територіальної громади міста Києва, перелік яких затверджений згідно з пунктом 1.

Згідно з пунктом 3 Печерській районній в місті Києві державній адміністрації доручається за результатами проведення конкурсу укласти в установленому порядку договір оренди.

4. Фінансово – економічне обґрунтування.

Прийняття та реалізація даного рішення не потребує додаткових витрат з бюджету міста Києва.

5. Прогноз результатів.

Прийняття та реалізація даного проекту рішення забезпечить здійснення містом Києвом столичних функцій, дозволить укласти договір оренди з переможцем конкурсу на право оренди та збільшити надходження до бюджету міста Києва від оренди.

Доповідач на пленарному засіданні Київської міської ради – директор Департаменту комунальної власності м. Києва Гудзь Андрій Анатолійович.

Особа, відповідальна за супроводження проекту рішення - головний спеціаліст відділу використання майна Департаменту комунальної власності м. Києва виконавчого органу Київської міської ради (Київської міської державної адміністрації) Салюк Вікторія Сергіївна, робочий телефон: 202-61-77.

Директор Департаменту
комунальної власності м. Києва А. Гудзь

Мартинчук

Невмержицький

Онишко, Сичинська, Щепетова

Перелік документів,
що додаються до проекту рішення КМР «Про затвердження переліку нежитлових приміщень комунальної власності територіальної громади міста Києва, право оренди яких виборюється на конкурсних засадах»

1	Заява ГО «Федерація внутрішніх бойових мистецтв»
2	Заява ПНЗ «Кредо»
3	Публікація в газеті «Хрещатик» від 29.08.2017 № 91 (5004)
4	Висновок про вартість об'єкта оренди
5	Розрахунок орендної плати
6	Довідка Управління освіти про те що об'єкт оренди є самостійним об'єктом цивільно-правових відносин
7	Викопіювання з поповерхового плану завірене підприємством-балансоутримувачем
8	Погодження Управління освіти щодо передачі в оренду приміщень на Печерському узвозі, 13
9	Погодження закладу освіти
10	Графік погодинної оренди
11	Лист Департаменту культури від 25.04.2017 № 060-2997
12	Рішення КМР від 02.12.2010 № 284/5096
13	Додаток 6 до розпорядження КМДА від 10.12.2010 № 1112
14	Розпорядження РДА від 15.06.2015 № 275 щодо закріплення об'єкта оренди за балансоутримувачем

Дата "18" 12 2017 _____(В.С. Салюк)

_____(О.Ф.Шалюта)

РЕКЛАМА

Хрещатик
29 серпня 2017 р.
№91 (5004)

До уваги керівників підприємств, установ та організацій!

Згідно з постановою НКРЕКП від 24.04.2017 № 538 "Про ринкове формування роздрібних тарифів на електричну енергію, що відпускається для кожного класу споживачів, крім населення, на території України", Порядком розрахунку роздрібного тарифу на електричну енергію, затвердженим постановою Кабінету Міністрів України від 01.06.2011 № 869, Порядку розрахунку роздрібних тарифів на електричну енергію, тарифів на розподіл електричної енергії (передачу електричної енергії місцевими (локальними) електромережами), тарифів на постачання електричної енергії за регульованим тарифом затвердженим постановою НКРЕКП від 13.04.2017 № 512, Порядком ринкового формування роздрібних тарифів на електричну енергію, що відпускається споживачам, затвердженим постановою НКРЕКП від 13.06.2016 № 1129, та листом НКРЕКП від 25.04.2017 № 4309/17.2.1/7-17 роздрібні тарифи на електричну енергію, що відпускається для кожного класу споживачів, крім населення, ПАТ "КИЇВЕНЕРГО" з вересня 2017 року становитимуть:

Роздрібні тарифи для споживачів електричної енергії у місті Києві з урахуванням ПДВ, які вводяться в дію з вересня 2017 року

	I клас напруги (27,5 кВ і вище)	Крім того, ПДВ	з ПДВ	II клас напруги (до 27,5 кВ)	Крім того, пдв	з ПДВ
Всі споживачі, крім населення та комунально-побутових потреб релігійних організацій коп./кВтгод	146,554	29,311	175,865	163,245	32,649	195,894
Комунально-побутові потреби релігійних організацій, коп./кВтгод (Постанова НКРЕКП №220 від 26.02.2015)	140,00	28,00	168,00	140,00	28,00	168,00
Плата за перевищення договірної величини потужності – в **двократному розмірі** за 1 кВт згідно з Законом України "Про внесення змін до Закону України "Про електроенергетику" від 23.06.2005 №2706 та Постановою НКРЕ № 784 від 11.06.^999, грн/кВт (із змінами та доповненнями)	25,78			25,78		
Для тризонних тарифів, диференційованих за періодами часу встановлюються такі тарифні коефіцієнти (Постанова НКРЕ від 20.12.2001 № 1241 (із змінами та доповненнями), факсограма ДП "НЕК "Укренерго" від 08.12.2016 №03/03/13844):		**Межі тарифних зон:**				
· Нічний період;	0,25	з 23 год. до 8 год.				
· Напівпіковий період;	1,02	з 6 год. до 8 год. з 10 год. до 18 год. з 22 год. до 23 год.				
· Піковий період:	1,8	з 8 год. до 10 год. з 18 год. до 22 год.				
Для двозонних тарифів, диференційованих за періодами часу встановлюються такі тарифні коефіцієнти (Постанова НКРЕ від 20.12.2001 № 1241 (із змінами та доповненнями), факсограма ДП "НЕК "Укренерго" від 08.12.2016 №03/03/13844:		**Межі тарифних зон:**				
· Нічний період;	0,35	з 23 год. до 7 год.				
· Денний період:	1,35	з 7 год. до 23 год.				

ТОВ "МЖК "Оболонь-Комфорт" повідомляє про надання до КМДА документів на зміну тарифу на послугу з утримання будинків і прибудинкових територій по будинках за адресами:
проспект Героїв Сталінграда , 53-б та вул. Антоновича, 72.

Необхідність перерахування тарифів викликано зростанням мінімальної заробітної плати, тарифів на електроенергію, воду, вивіз ТПВ, цін на обладнання та матеріали.

Тарифи розраховані згідно з Постановою КМУ № 869 від 01.06.2011 року з використанням програмного забезпечення комунального підприємства КП ПОД.
Періодичність, строки та обсяг надання послуг відповідають вимогам розпорядження КМДА від 09.03.2011 року за № 307.
Розраховані тарифи по будинкам наведені нижче:

Адреса будинку	Розрахований тариф
вул. Антоновича,72	6,4107
проспект Героїв Сталінграда, 53-б	6,7725

Ознайомитись з розміром, складовими та структурою тарифів можливо на інформаційних стендах у під'їзді, а також на сайті КМДА.
За більш детальною інформацією з пропозиціями та зауваженнями пропонуємо звертатися до ТОВ " МЖК " Оболонь-Комфорт" (м. Київ, проспект Героїв Сталінграда, буд. 14) та за телефоном 044-500-31-76.
Пропозиції та зауваження приймаються з 18 серпня 2017 р. по 01 вересня 2017 р. включно.

Секретаріат Київської міської ради оголошує конкурс на заміщення вакантної посади головного спеціаліста відділу господарського забезпечення управління адміністративного та господарського забезпечення Київської міської ради (V категорія).

Основні кваліфікаційні вимоги до кандидата встановлюються відповідно до Порядку проведення конкурсу на заміщення вакантних посад державних службовців, затвердженого постановою Кабінету Міністрів України від 15.02.2002 №169 (з наступними змінами), та Довідника типових професійно-кваліфікаційних характеристик посад державних службовців, затвердженого наказом Нацдержслужби України від 13.09.2011 № 11.

Особи, які відповідають основним кваліфікаційним вимогам, подають до конкурсної комісії такі документи: заяву на участь у конкурсі, в якій зазначається про ознайомлення заявника із встановленими законодавством обмеженнями щодо прийняття на службу та проходження служби в органах місцевого самоврядування; заповнену особову картку (форма П-2ДС) з відповідними додатками; копії документів про освіту, засвідчені у встановленому законодавством порядку; копії першої та другої сторінок паспорта громадянина України, засвідчені у встановленому законодавством порядку; копію трудової книжки, засвідчену у встановленому законодавством порядку; копію облікової картки платника податків, засвідчену у встановленому законодавством порядку; відомості про доходи та зобов'язання фінансового характеру щодо себе та членів своєї сім'ї за 2016 рік (декларація); копію повідомлення про подання декларації до Єдиного державного реєстру декларацій; копію військового квитка, засвідчену у встановленому законодавством порядку; дві фотокартки розміром 4х6 см.

Термін подання документів – 30 календарних днів від дня публікації оголошення про конкурс. Інформація щодо конкретних функціональних обов'язків та умов оплати праці надається додатково.

Документи приймаються за адресою: вул. Хрещатик, 36, м. Київ-44, 01044, (на конкурс). Телефон для довідок 202-72-29.

ОГОЛОШЕННЯ про намір передати в оренду об'єкти, що належать до комунальної власності територіальної громади міста Києва
ОРЕНДОДАВЕЦЬ – ДНІПРОВСЬКА РАЙОНА В МІСТІ КИЄВІ ДЕРЖАВНА АДМІНІСТРАЦІЯ

№ п/п	Характеристика	Місцезнаходження	Загальна площа, кв. м	Запропонована рахунковим метів використання приміщення	Строк оренди запропонований замовником	Орендна ставка	Орендна плата за 1 кв. м у грн	Розмір місячної орендної плати, у грн
	Дані про об'єкт оренди							
БАЛАНСОУТРИМУВАЧ – УПРАВЛІННЯ КУЛЬТУРИ, ТУРИЗМУ ТА ОХОРОНИ КУЛЬТУРНОЇ СПАДЩИНИ ДНІПРОВСЬКОЇ РАЙОННОЇ В МІСТІ КИЄВІ ДЕРЖАВНОЇ АДМІНІСТРАЦІЇ (м. Київ, вул. Будівельників, 34/1, тел. 292-92-33)								
1.	1 поверх	вул. Ін.Кочерги, 51/24 (бібліотека ім. В. Кравченка)	3,00	Розміщення торгівельного автомата, що відпускає продовольчі товари (напої)	2 роки 364 дня	9%	Ставки на 28.02.2017 227,50	682,50

Заявником на право оренди можуть бути запропоновані інші варіанти цільового призначення, в такому випадку стартова орендна плата буде розраховуватись відповідно до більшої орендної ставки.
Термін прийняття заяв про оренду – 10 робочих днів з наступного дня публікації.
Заяви про оренду приймаються за адресою: м. Київ, бульв. Праці, 1/1, кім. 311 (Дніпровська районна в місті Києві державна адміністрація, телефон для довідок 290-56-56).

ДО УВАГИ СПОЖИВАЧІВ ПрАТ "АК "Київводоканал"!

ПрАТ "АК "Київводоканал" інформує, що з 08.08.2017 набрала чинності постанова Національної комісії, що здійснює державне регулювання у сферах енергетики та комунальних послуг, від 08.08.2017 № 1004 "Про схвалення Інвестиційної програми Приватного акціонерного товариства "Акціонерна компанія "Київводоканал" на 2017 рік", відповідно до якої схвалено Інвестиційну програму на 2017 рік у розмірі 184 376,30 тис. грн, в т.ч:
на водопостачання – 58 317,70 тис. грн.
на водовідведення – 126 058,60 тис. грн.
Реалізація цієї програми передбачає поетапне виконання заходів по оновленню основних засобів з метою забезпечення стабільної та безперебійної господарської діяльності підприємства для надання послуг з централізованого водопостачання та водовідведення

З ВОДОПОСТАЧАННЯ передбачено заходи щодо:
– забезпечення технологічного та/або комерційного обліку ресурсів;
– зменшення обсягу витрат води на технологічні потреби;
– підвищення якості послуг з централізованого водопостачання;
– провадження та розвитку інформаційних технологій та інші заходи.

З ВОДОВІДВЕДЕННЯ передбачено заходи щодо:
– зі зниження питомих витрат, а також втрат ресурсів;
– забезпечення технологічного та/або комерційного обліку ресурсів;
– провадження та розвитку інформаційних технологій та інші заходи.

Шевченківська районна в місті Києві державна адміністрація має намір передати в оренду нежитлові приміщення за адресами:
1. м. Київ, вул. М. Коцюбинського, 12-б (Спеціалізована школа №135 з поглибленим вивченням англійської мови Шевченківського району м. Києва), 2-й поверх, загальною площею 2,0 кв.м. Цільове використання – під розміщення торгівельних автоматів, що відпускають продовольчі товари. Строк оренди 2 роки 364 дні. Вартість об'єкта оренди 72500,00 грн без ПДВ. Орендна ставка 9%. Орендна плата 565,68 грн без ПДВ (коригується на індекс інфляції).
2. м. Київ, вул. Снових Стрільців, 27 (Спеціалізована школа №138 з поглибленим вивченням природного циклу Шевченківського району м. Києва), 2-й поверх, загальною площею 2,0 кв.м. Цільове використання – під розміщення торгівельних автоматів, що відпускають продовольчі товари. Строк оренди 2 роки 364 дні. Вартість об'єкта оренди 75300,00 грн без ПДВ. Орендна ставка 9%. Орендна плата 544,84 грн без ПДВ (коригується на індекс інфляції).
3. м. Київ, вул. Володимирська, 1 (Школа I – III ступенів № 25 Шевченківського району м. Києва), 2-й поверх, загальною площею 2,0 кв.м. Цільове використання – під розміщення торгівельних автоматів, що відпускають продовольчі товари. Строк оренди 2 роки 364 дні. Вартість об'єкта оренди 73900,00 грн без ПДВ. Орендна ставка 9%, Орендна плата 563,12 грн без ПДВ (коригується на індекс інфляції).
4. м. Київ, вул. Прорізна 19-а (Спеціалізована школа №57 з поглибленим вивченням англійської мови Шевченківського району м. Києва), 2-й поверх, загальною площею 2,0 кв.м. Цільова використання – під розміщення торгівельних автоматів, що відпускають продовольчі товари. Строк оренди 2 роки 364 дні. Вартість об'єкта оренди 73900,00 грн без ПДВ. Орендна ставка 9%. Орендна плата 563,12 грн без ПДВ (коригується на індекс інфляції).
5. м. Київ, вул.Шулявська, 10/12 (Спеціалізована школа I – III ступенів № 102 з поглибленим вивченням англійської мови Шевченківського району м. Києва), 1-й поверх, загальною площею 2,0 кв.м. Цільове використання – під розміщення торгівельних автоматів, що відпускають продовольчі товари. Строк оренди 2 роки 364 дні. Вартість об'єкта оренди 69100,00 грн без ПДВ. Орендна ставка 9%. Орендна плата 526,54 грн без ПДВ (коригується на індекс інфляції).
Перелік продуктів, що можливо отримати в автоматах, повинен бути перевірений фахівцями Інституту гігієни та медичної екології і погоджений ДСЕС України для реалізації у загальноосвітніх навчальних закладах. Балансоутримувач – Управління освіти Шевченківської районної в місті Києві державної адміністрації.
Термін прийняття заяв на оренду – протягом 10 робочих днів з дня, наступного після розміщення оголошення.
Заяви про оренду приймаються за адресою: вул. Б.Хмельницького, 24, каб. 512 або каб. 208.
Довідкову інформацію можна отримати за тел. 235-00-77.

Ухвалою Окружного адміністративного суду міста Києва від 10.07.2017 року по справі № 826/8441/17 суддя Келеберда В. І. відкрив провадження в адміністративній справі за позовом Всеукраїнської громадської організації "Спілка власників житла України" до Виконавчого органу Київської міської ради (Київської міської державної адміністрації) про визнання протиправною бездіяльності Виконавчого органу Київської міської ради (Київської міської державної адміністрації), що виразилась у затвердженні тарифів та структури тарифів на послуги з утримання будинків і споруд та прибудинкових територій, які надаються підприємствами, що наділяють до комунальної власності територіальної громади міста Києва, без дотримання, встановленого порядку.

Визнати протиправним та скасувати розпорядження виконавчого органу Київської міської ради (Київської міської державної адміністрації) від 06 червня 2017 року № 668 "Про встановлення тарифів та структури тарифів на послуги з утримання будинків і споруд та прибудинкових територій та внесення змін до деяких розпоряджень виконавчого органу Київської міської ради (Київської міської державної адміністрації)". Судове засідання призначено на 07.09.2017 о 10:15 та відбудеться в приміщенні Окружного адміністративного суду міста Києва за адресою: місто Київ, вул. Болбочана Петра, 8, корпус 1, зал судового засідання № 37.

Печерська районна в місті Києві державна адміністрація оголошує про намір передати майно в оренду
Характеристика об'єкта оренди: нежитлове приміщення другого поверху, загальною площею 274,2 кв. м, розташоване в будинку 13-а на Печерському узвозі (в приміщенні школи I – III ступенів № 134 ім. Ю. О. Гагаріна). Вартість об'єкта оренди станом на 31.03.2017 – 6763000,00 грн без ПДВ. Балансоутримувач: Управління освіти та інноваційного розвитку (вул. Інститутська, 24/7, тел. 255-00-85). За наявною ініціатори цільови використання та строк оренди, розміщення фізкультурно-спортивного закладу, діяльність якого спрямована на організацію та проведення заняті різними видами спорту (поодиноких, в складі єдиноборств) на один рік, крім літніх канікул. За заявою ініціатори графік використання приміщень: понеділок, вівторок, середа, четвер – 19.00-20.00. Орендна ставка – 3%, розмір стартової орендної плати за 1 годину без ПДВ – 35,22 грн без ПДВ. Місячний розмір орендної плати – 619,87 грн без ПДВ за перший місяць оренди (коригується на індекс інфляції). Заяви про намір оренди приймаються протягом 10 робочих днів з дня, наступного після розміщення оголошення, за адресою: м. Київ, вул. М. Омеляновича – Павленка, 15, каб. 210. Довідки за телефоном 280-15-93.

Оголошення про намір передати в оренду об'єкти, що належать до сфери управління Деснянської районної в місті Києві державної адміністрації. Балансоутримувач – Комунальне нехомерційне підприємство "Консультативно-діагностичний центр" Деснянського району м. Києва розташований за адресою вул. Закревського, 81/1:
1) вул. Закревського, 81/1, загальна площа – 2,0 кв.м, перший поверх, мета використання за заявою ініціатора оренди – розміщення банкомата, вартість об'єкта оренди – 59444,00 грн, місячна стартова орендна плата (без ПДВ) – 1981,47 грн, термін оренди 2 роки 364 дні.
Відповідно до рішення Київської міської ради від 21.04.2015 № 415/1280, місячна орендна плата без (ПДВ) у грн коригується на індекс інфляції. Заявником на право оренди можуть бути запропоновані інші варіанти цільового використання приміщень, які передбачають більшої орендної ставки згідно з Методикою розрахунку орендної плати за майно територіальної громади міста Києва. Прийом заяв про оренду нежитлових приміщень проводиться – 10 робочих днів з дня публікації оголошення. Заяви про оренду приймаються за адресою: 02225, м. Київ, просп. Маяковського, 29. Деснянська районна в місті Києві державна адміністрація. каб. 220. Отримати довідкову інформацію можна за тел.: 546-20-51, 546-20-71, 546-07-49.

Шевченківська районна в місті Києві державна адміністрація має намір передати в оренду нежитлове приміщення за адресою: м. Київ, вул. Грекова, 22, напівпідвал, загальною площею 30,0 кв.м. Цільове використання – під розміщення торгівельного об'єкта з продажу продовольчих товарів, крім товарів підакцизної групи (заявником на право оренди можуть бути запропоновані інші варіанти цільового призначення, в такому випадку стартова орендна плата буде розраховуватись відповідно до більшої орендної ставки). Строк оренди – 2 роки 364 дні. Вартість об'єкта оренди – 431650,00 грн без ПДВ. Орендна ставка – 8%. Орендна плата – 3304,12 грн без ПДВ (коригується на індекс інфляції).
Балансоутримувач – Комунальне підприємство "Керуюча компанія з обслуговування житлового фонду Шевченківського району м. Києва".
Термін прийняття заяв на оренду – протягом 10 робочих днів з дня, наступного після розміщення оголошення.
Заяви про оренду приймаються за адресою: вул. Б.Хмельницького, 24, каб. 512 або каб. 208.
Довідкову інформацію можна отримати за телефоном 235-00-77.

Шевченківська районна в місті Києві державна адміністрація має намір передати в оренду нежитлове приміщення за адресою: м. Київ, вул. О. Теліги, 45-а, 1-й поверх, загальною площею 76,0 кв.м. Цільове використання – під розміщення громадської організації на площі, що не використовується для провадження підприємницької діяльності (заявником на право оренди можуть бути запропоновані інші варіанти цільового призначення, в такому випадку стартова орендна плата буде розраховуватись відповідно до більшої орендної ставки). Строк оренди – 2 роки 364 дні. Вартість об'єкта оренди – 117 490,00 грн без ПДВ. Орендна ставка – 1%. Орендна плата – 99,47 грн без ПДВ (коригується на індекс інфляції).
Балансоутримувач – Комунальне підприємство "Керуюча компанія з обслуговування житлового фонду Шевченківського району м. Києва".
Термін прийняття заяв на оренду – протягом 10 робочих днів з дня, наступного після розміщення оголошення.
Заяви про оренду приймаються за адресою: вул. Б.Хмельницького, 24, каб. 512 або каб. 208.
Довідкову інформацію можна отримати за телефоном 235-00-77

Шевченківська районна в місті Києві державна адміністрація має намір передати в оренду нежитлове приміщення за адресою: м. Київ, вул. Дорогожицька, 15-а, напівпідвал, загальною площею 8,8 кв.м. Цільове використання – під розміщення громадської організації на площі, що не використовується для провадження підприємницької діяльності (заявником на право оренди можуть бути запропоновані інші варіанти цільового призначення, в такому випадку стартова орендна плата буде розраховуватись відповідно до більшої орендної ставки). Строк оренди – 2 роки 364 дні. Вартість об'єкта оренди – 117 490,00 грн без ПДВ. Орендна ставка – 1%. Орендна плата – 99,47 грн без ПДВ (коригується на індекс інфляції).
Балансоутримувач – Комунальне підприємство "Керуюча компанія з обслуговування житлового фонду Шевченківського району м. Києва".
Термін прийняття заяв на оренду – протягом 10 робочих днів з дня, наступного після розміщення оголошення.
Заяви про оренду приймаються за адресою: вул. Б.Хмельницького, 24, каб. 512 або каб. 208.
Довідкову інформацію можна отримати за телефоном 235-00-77

Шевченківська районна в місті Києві державна адміністрація має намір передати в оренду нежитлове приміщення за адресою: м. Київ, вул. О. Теліги, 45-а, 1-й поверх, загальною площею 76,0 кв.м. Цільове використання – під розміщення торгівельного об'єкта з продажу продовольчих товарів, крім товарів підакцизної групи (заявником на право оренди можуть бути запропоновані інші варіанти цільового призначення, в такому випадку стартова орендна плата буде розраховуватись відповідно до більшої орендної ставки). Строк оренди – 2 роки 364 дні. Вартість об'єкта оренди – 1518480,00 грн без ПДВ. Орендна ставка – 8%. Орендна плата – 10416,77 грн без ПДВ (коригується на індекс інфляції).
Балансоутримувач – Комунальне підприємство "Керуюча компанія з обслуговування житлового фонду Шевченківського району м. Києва".
Термін прийняття заяв на оренду – протягом 10 робочих днів з дня, наступного після розміщення оголошення.
Заяви про оренду приймаються за адресою: вул. Б.Хмельницького, 24, каб. 512 або каб. 208.
Довідкову інформацію можна отримати за телефоном 235-00-77.

Оголошення про намір передати в оренду наступні об'єкти, що належать до сфери управління Деснянської районної в місті Києві державної адміністрації. Балансоутримувач – Комунальне підприємство "Керуюча компанія з обслуговування житлового фонду Деснянського району м. Києва" розташоване за адресою: вул. М. Закревського, 15:
1) просп. В. Маяковського, 10, загальна площа – 109,70 кв.м, 2 поверх, мета використання за заявою ініціатора оренди – інше використання нерухомого майна (надання послуг дошкільної освіти, підготовка дітей до школи), вартість об'єкта оренди – 1920000,00 грн, ставка орендної плати – 15%, місячна орендна плата (без ПДВ) – 24000,00 грн, термін оренди 2 роки 364 дні.
Відповідно до рішення Київської міської ради від 21.04.2015 № 415/1280, місячна орендна плата без (ПДВ) у грн коригується на індекс інфляції. Заявником на право оренди можуть бути запропоновані інші варіанти цільового використання приміщення, які передбачають більшої орендної ставки згідно з Методикою розрахунку орендної плати за майно територіальної громади міста Києва.
Прийом заяв про оренду нежитлових приміщень проводиться – 10 робочих днів після публікації оголошення. Заяви про оренду приймаються за адресою: 02225, м. Київ, просп. Маяковського, 29. Деснянська районна в місті Києві державна адміністрація, каб. 220. Отримати довідкову інформацію можна за тел.: 546-20-51, 546-20-71, 546-07-49.

Шевченківська районна в місті Києві державна адміністрація має намір передати в оренду нежитлове приміщення за адресою: м. Київ, вул. Мельникова, 39 (спеціалізована школа I-III ступенів № 61 з поглибленим вивченням інформаційних технологій Шевченківського району м. Києва), 1-ий поверх, загальною площею 20,7 кв.м. Цільове використання – інше використання нерухомого майна (англійська мова) (заявником на право оренди можуть бути запропоновані інші варіанти цільового призначення, в такому випадку стартова орендна плата буде розраховуватись відповідно до більшої орендної ставки). Термін оренди – 2 роки 364 дні (погодинно). Вартість об'єкта оренди – 481090,00 грн (без ПДВ). Орендна ставка – 15%. Орендна плата – 1432,12 грн (без ПДВ) (коригується на індекс інфляції).
Балансоутримувач – Управління освіти Шевченківської районної в місті Києві державної адміністрації.
Термін прийняття заяв на оренду – протягом 10 робочих днів з дня, наступного після розміщення оголошення.
Заяви про оренду приймаються за адресою: вул. Б.Хмельницького, 24, каб. 512, 208.
Довідкову інформацію можна отримати за телефонами: 235-00-77, 235-53-56.

04.09.2017 р. о 16.00 відбудеться встановлення в натурі меж земельної ділянки гр. Смородинова Е. А. за адресою: м. Київ, вул. Михайла Чалого 45. Просимо бути присутніми суміжних землевласників: Лесенко Вячеслава Івановича та Бурлакова Станіслава Олександровича

■ Посвідчення ліквідатора на ЧАЕС категорія 2, серія А, № 208075 на ім'я Нагорного Миколи Омеляновича вважати недійсним.

КОЛЬОРОПОДІЛ
формат А2 (660х560 мм): 01034, Київ, вул. Володимирська, 51-а, репроцентр газети «Хрещатик». repro.kreschatic.kiev.ua

За зміст рекламних оголошень відповідає рекламодавець. Реклама друкується мовою оригіналу

ВИКОНАВЧИЙ ОРГАН КИЇВСЬКОЇ МІСЬКОЇ РАДИ
(КИЇВСЬКА МІСЬКА ДЕРЖАВНА АДМІНІСТРАЦІЯ)
ДЕПАРТАМЕНТ КУЛЬТУРИ
бульвар Т.Шевченка, 3, м. Київ, 01004, тел.: (044) 279-61-09, факс: 279-59-64
Код ЄДРПОУ 02231933

15.04.2017 № 060-2997
На № 060/3067 від 12.04.2017

Управління освіти та інноваційного
розвитку Печерської районної
в м. Києві державної адміністрації
01021, м. Київ, вул. Інститутська, 24/7

У Департаменті культури виконавчого органу Київської міської ради (Київської міської державної адміністрації) опрацьовано звернення Управління освіти та інноваційного розвитку Печерської районної в м. Києві державної адміністрації від 06.04.2017 № 04-07/623 стосовно погодження передачі в погодинне орендне користування нежитлових приміщень загальною площею 274,20 кв.м (спортивний зал) в будівлі школи І-ІІІ ступенів № 134 ім. Ю.О.Гагаріна на Печерському узвозі, 13 у Печерському районі м. Києва.

За результатом опрацювання, в межах наданих повноважень повідомляємо наступне.

Будівля школи І-ІІІ ступенів № 134 ім. Ю.О.Гагаріна на Печерському узвозі, 13 не перебуває на обліку як пам'ятка або щойно виявлений об'єкт культурної спадщини, тому передача нежитлового приміщення цього будинку в орендне користування не потребує погодження з місцевим органом охорони культурної спадщини - Департаментом культури виконавчого органу Київської міської ради (Київської міської державної адміністрації).

В.о. заступника директора Департаменту –
начальника Управління збереження історичного
середовища та охорони об'єктів культурної
спадщини О. Никоряк

Восьмак Т 425 0546
Слюсаренко Н 425 92 03

по вул. Печерський узвіз , 13
район Печерський м. Київ
Масштаб = 1 : 200

ПОВЕРХ II

ЗГІДНО З ОРИГІНАЛОМ

Київська міська рада
Школа I-III ступенів №134 імені Ю.О. Гагаріна Печерського району м. Києва
Ідентифікаційний код 32492388
Україна

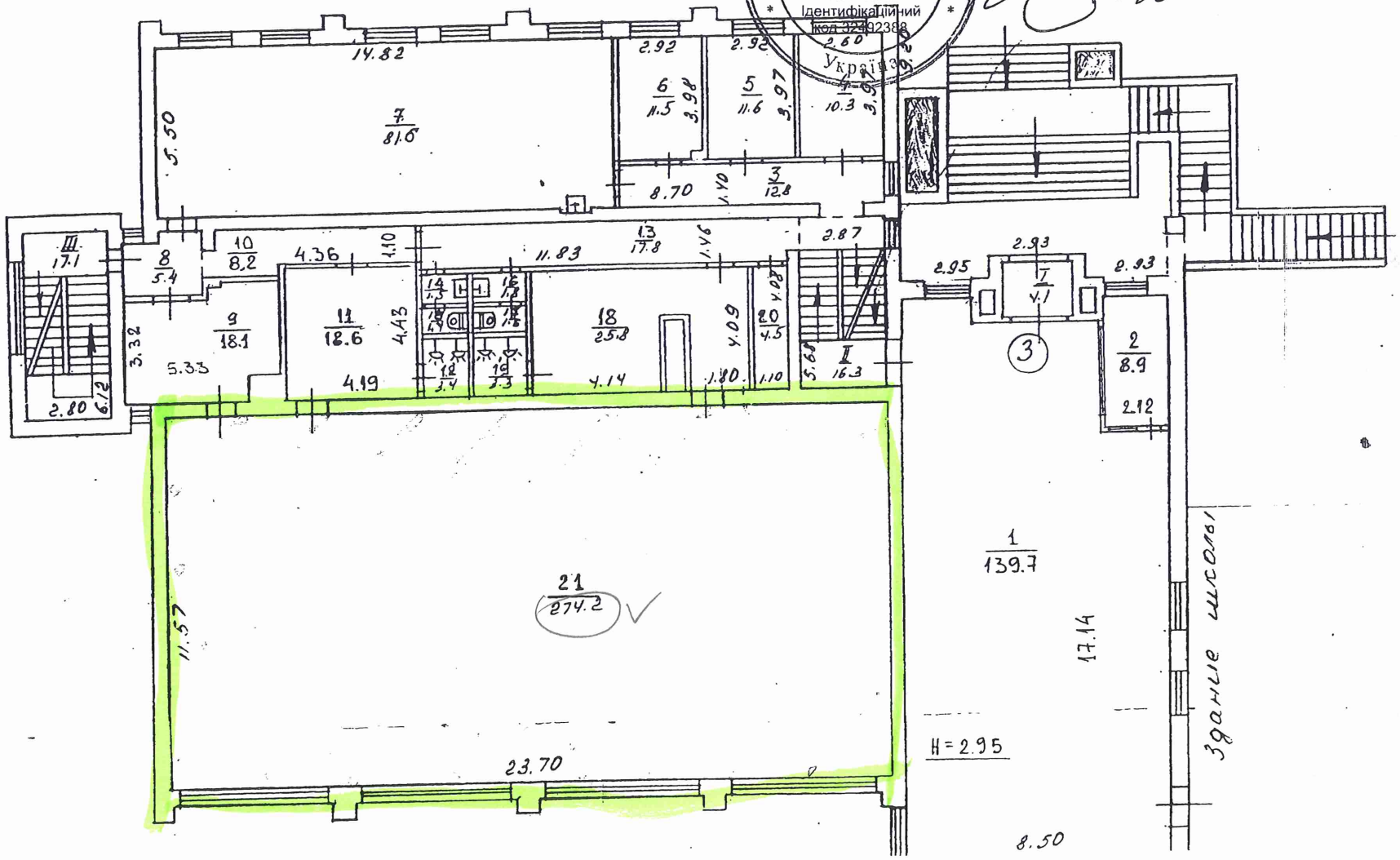

УКРАЇНА

ПЕЧЕРСЬКА РАЙОННА В М.КИЄВІ ДЕРЖАВНА АДМІНІСТРАЦІЯ

УПРАВЛІННЯ ОСВІТИ ТА ІННОВАЦІЙНОГО РОЗВИТКУ

вул. Інститутська, 24/7, м. Київ. 01021 тел./факс (044) 253-35-86 E-mail: education@pechrda.gov.ua

Код ЄДРПОУ 39833860

14.11. 2017 № 04-07/1887

ДОВІДКА

підприємства-балансоутримувача про об'єкт оренди

Згідно з розпорядженням виконавчого органу Київської міської ради (Київської міської державної адміністрації) від 10.12.2010 № 1112 «Про питання організації управління районами в місті Києві», нежитлові приміщення школи І-ІІІ ступенів № 134 ім. Ю. Гагаріна, розташованої за адресою: місто Київ, Печерський узвіз, 13 (в тому числі нежитлове приміщення загальною площею 274,2 кв.м на 2 (другому) поверсі будівлі), віднесені до сфери управління Печерської районної в місті Києві державної адміністрації.

Згідно з розпорядженням Печерської районної в місті Києві державної адміністрації від 15.06.2015 № 275 «Про перезакріплення майна, що перебуває в комунальній власності територіальної громади міста Києва, переданого до сфери управління Печерської районної в місті державної адміністрації» та акту приймання-передачі дана ці нежитлові приміщення перебувають в оперативному управлінні та на балансовому утриманні управління освіти та інноваційного розвитку Печерської районної в місті Києві державної адміністрації.

Вищезазначені приміщення відносяться до нежитлового фонду і є самостійним об'єктом цивільно-правових відносин. В приміщеннях відсутнє будь-яке технічне обладнання, що призначене для забезпечення експлуатації будівлі.

Реквізити балансоутримувача: 01021, м. Київ, вул. Інститутська, 24/7; р/р 35422298090740, 31557298390740 в ГУ ДКСУ в місті Києві; код ЄДРПОУ 39833860; свідоцтво платника ПДВ № 200229439, ІПН 398338626555.

Начальник управління Т. Копил

Орел С.С. 253-00-86

УКРАЇНА

ПЕЧЕРСЬКА РАЙОННА В М.КИЄВІ ДЕРЖАВНА АДМІНІСТРАЦІЯ

УПРАВЛІННЯ ОСВІТИ ТА ІННОВАЦІЙНОГО РОЗВИТКУ

вул. Інститутська, 24/7, м. Київ. 01021 тел./факс (044) 253-35-86 E-mail: education@pechrda.gov.ua

Код ЄДРПОУ 39833860

17.11. 2017 № 04-07/1826

Громадська організація
«Федерація Внутрішніх Бойових мистецтв»
01133, м. Київ, б-р Лесі Українки, буд. 28/А, кв.135

Лист-погодження

Управління освіти та інноваційного розвитку Печерської районної в місті Києві державної адміністрації підтримує наміри Громадської організації «Федерація Внутрішніх Бойових мистецтв» щодо розміщення фізкультурно-спортивного закладу, діяльність якого спрямована на організацію та проведення занять різними видами спорту (заняття зі східних єдиноборств) (*п. 24 таблиці 2 Методики розрахунку орендної плати за майно територіальної громади міста Києва, яке передається в оренду (рішення Київської міської ради від 21.04.2015 №415/1280)*) в нежитловому приміщенні загальною площею 274,2 кв.м, розташованого на 2 (другому) поверсі будівлі школи І-ІІІ ступенів № 134 ім. Ю. Гагаріна за адресою: м. Київ, Печерський узвіз, 13.

Використання зазначених приміщень узгоджено з директором школи І-ІІІ ступенів № 134 ім. Ю. Гагаріна, буде здійснюватись ГО «Федерація Внутрішніх Бойових мистецтв» без втручання у навчально-виховний процес в зазначеному навчальному закладі протягом 4 годин на тиждень згідно з графіком проведення занять. Термін оренди приміщення – 1 рік.

Додатки:
1) лист-погодження директора школи І-ІІІ ступенів № 134 ім. Ю. Гагаріна – на 1 арк. в 1 прим.;
2) графік занять, затверджений директором школи І-ІІІ ступенів № 134 ім. Ю. Гагаріна – на 1 арк. в 1 прим.

Начальник управління Т. Копил

Орел С.С. 253-00-86

Україна
ШКОЛА І-ІІІ СТУПЕНІВ №134
ІМЕНІ Ю.О. ГАГАРІНА
ПЕЧЕРСЬКОГО РАЙОНУ М. КИЄВА
Ідентифікаційний код 32492388
№ 115
"27" 11 2017 р
01011, м. Київ, Печерський узвіз, буд. 13-А

Начальнику управління освіти та інноваційного розвитку Печерської районної в місті Києві державної адміністрації Копил Т.В.

ДОВІДКА

Адміністрація школи І-ІІІ ступенів №134 імені Ю.О. Гагаріна Печерського району міста Києва, не заперечує проти передачі Громадській Організації «Федерація Внутрішніх Бойових Мистецтв» в погодинну оренду нежитлового приміщення площею 274,2 кв. м., що розташоване за адресою: 01032, м. Київ, Печерський узвіз, 13.

Приміщення буде використовуватись для організації діяльності у галузі освіти (фізкультурно-спортивний напрямок).

Директор школи І-ІІІ ступенів №134 імені Ю.О. Гагаріна _____ Ю.В. Шпилька

Голові Печерської районної державної адміністрації у м. Києві
Мартинчуку Сергію Олександровичу

ПРИВАТНИЙ НАВЧАЛЬНИЙ ЗАКЛАД "НАВЧАЛЬНО ВИХОВНИЙ КОМПЛЕКС ШКОЛА І СТУПЕНЯ- ДОШКІЛЬНИЙ НАВЧАЛЬНИЙ ЗАКЛАД ГУМАНІТАРНИЙ ЦЕНТР "КРЕДО" +ОДР
Код ЄДРПОУ: 40536859
Адрес: 02121, пр-т М. Бажана, б. 9-Б, кв. 15
Поштова адреса: 01133, Л. Первомайського, 9, оф. 20
Тел. 044 383 23 12
063 406 24 74

Вих. № 2016/08/30

Заява про намір оренди

У зв'язку з розміщення в газеті «Хрещатик» від 29.08.2-17 року № 91 (5004') оголошення Печерської районної в місті Києві державної адміністрації , про намір передати в оренду об'єкти, що належать до комунальної власності територіальної громади міста Києва та бажанням укласти договір оренди нежитлового приміщення на другому поверсі, загальною площею 274.2 кв. м. розташоване в будинку 13-а на Печерському узвозі (в приміщенні школи І – ІІІ ступенів № 134 ім. Ю. О. Гагаріна) для розміщення фізкультурно-спортивного закладу, діяльність, якого спрямована на організацію та проведення занять різними видами спорту (проведення занять зі східних єдиноборств) на один рік, крім літніх канікул. ПРИВАТНИЙ НАВЧАЛЬНИЙ ЗАКЛАД "НАВЧАЛЬНО ВИХОВНИЙ КОМПЛЕКС ШКОЛА І СТУПЕНЯ- ДОШКІЛЬНИЙ НАВЧАЛЬНИЙ ЗАКЛАД ГУМАНІТАРНИЙ ЦЕНТР "КРЕДО" заявляє про намір взяти в оренду вище вказане майно комунальної власності територіальної громади міста Києва та укласти договір оренди.

Вартість об'єкта оренди станом на 31.03.2017– 6763000.00 грн без ПДВ, згідно з оголошенням.

Графік використання приміщень: понеділок, вівторок, середа, четвер – 19.00-20.00, згідно з оголошенням.

Орендна ставка – 3 % , розмір стартової орендної плати за 1 годину без ПДВ – 35.22 грн без ПДВ. Місячний розмір орендної плати – 619.87 грн без ПДВ за перший місяць оренди, згідно з оголошенням.

Договір оренди планується укласти строком на 1 рік.

Відповідь прошу надати за адресою, **01133, вул. Л. Первомайського, 9, оф. 20.**

«30» серпня 2017 року

Директор НВК «КРЕДО» Я.М. Чайка

Печерська районна в місті Києві державна адміністрація
ОДЕРЖАНО
31.08. 2017 р.
вхідний № 105-3973/1

Голові Печерської
районної в місті Києві
державної адміністрації
С.О. Мартинчуку

ЗАЯВА ПРО ОРЕНДУ

Прошу надати в оренду комунальне майно територіальної громади міста Києва

ЗАЯВНИК

Організаційна форма та повна назва
(заповнюється згідно із свідоцтвом про державну реєстрацію)
Громадська Організація "Федерація внутрішніх бойових мистецтв"

Ідентифікаційний код

3	3	7	4	3	3	6	3		

Форма власності приватна
(комунальна, державна, приватна)

Юридична адреса:
01133, м. Київ, бул. Лесі Українки, буд. 28-А, кв. 135

Контактний телефон
роб.
моб. 067 936 93 40

ОБ'ЄКТ

Адреса:
Школа I-III ступенів №134 імені Ю.О. Гагаріна, 01032, м. Київ, вул. Печерський Узвіз, 13-А

район: Печерський

площа 274,2 **кв.м.**

Пропозиція щодо цільового використання
розміщення фізкультурно-оздоровчого закладу (заняття зі східних єдиноборств)

Поверх	Площа, кв.м.	Цільове використання
II	274,2	заняття зі східних єдиноборств

Термін оренди 1 рік (крім літніх канікул)

Керівник Везденьов В.М.
(П. І. П.)

(підпис)

Україна * Громадська організація * м. Київ
Федерація Внутрішніх Бойових Мистецтв
Ідентифікаційний код 33743363

Печерська р. в м. Києві державна адміністрація
26.06 2006
105-3006

ВИПИСКА
з Єдиного державного реєстру юридичних осіб, фізичних осіб-підприємців та громадських формувань

ГРОМАДСЬКА ОРГАНІЗАЦІЯ "ФЕДЕРАЦІЯ ВНУТРІШНІХ БОЙОВИХ МИСТЕЦТВ"

Ідентифікаційний код юридичної особи:
33743363

Місцезнаходження юридичної особи:
01133, М.КИЇВ, БУЛЬВАР ЛЕСІ УКРАЇНКИ , БУДИНОК 28-А, КВАРТИРА 135

Дата державної реєстрації, дата та номер запису в Єдиному державному реєстрі юридичних осіб, фізичних осіб-підприємців та громадських формувань:
25.08.2005, 26.08.2005, 1 070 120 0000 011914

Прізвище, ім'я та по батькові осіб, які мають право вчиняти юридичні дії від імені юридичної особи без довіреності, у тому числі підписувати договори, та наявність обмежень щодо представництва від імені юридичної особи або фізичної особи-підприємця:
ВЕЗДЕНЬОВ ВОЛОДИМИР МИКОЛАЙОВИЧ - керівник

Копія вірна

Президент ГО "ФВМ"
Везденьов В.М.

Україна * м.Київ * громадська організація "Федерація Внутрішніх Бойових Мистецтв" Ідентифікаційний код 33743363

Прізвище, ім'я та по батькові осіб, які мають право вчиняти юридичні дії від імені юридичної особи без довіреності, у тому числі підписувати договори, та наявність обмежень щодо представництва від імені юридичної особи або фізичної особи-підприємця:
ВЕЗДЕНЬОВ ВОЛОДИМИР МИКОЛАЙОВИЧ

Дата та номер запису про взяття на облік, назва та ідентифікаційні коди органів статистики, Міндоходів, Пенсійного фонду України, в яких юридична особа перебуває на обліку:
30.08.2005, ГОЛОВНЕ УПРАВЛІННЯ РЕГІОНАЛЬНОЇ СТАТИСТИКИ, 21680000
29.08.2005, 38798, ДПІ У ПЕЧЕРСЬКОМУ Р-НІ ГУ ДФС У М.КИЄВІ, 39669867 (дані про взяття на облік як платника податків)
26.08.2005, 10-043351, ДПІ У ПЕЧЕРСЬКОМУ Р-НІ ГУ ДФС У М.КИЄВІ, 39669867 (дані про взяття на облік як платника єдиного внеску)

Не підлягає постановці на облік в ПЕНСІЙНОМУ ФОНДІ УКРАЇНИ у зв'язку з прийняттям Закону України від 04.07.2013 № 406-VII "Про внесення змін до деяких законодавчих актів України у зв'язку з проведенням адміністративної реформи"

Дані про основний вид економічної діяльності:
94.99 Діяльність інших громадських організацій, н. в. і. у.

Дані про реєстраційний номер платника єдиного внеску:
10-043351

Клас професійного ризику виробництва платника єдиного внеску за основним видом його економічної діяльності:
1

Дата та час видачі виписки:
04.02.2016 14:14:00

ШЕНТАК Л.В.

Копія вірна

Президент

Прізвище, ім'я та по батькові осіб, які мають право вчиняти юридичні дії від імені юридичної особи без довіреності, у тому числі підписувати договори, та наявність обмежень щодо представництва від імені юридичної особи або фізичної особи-підприємця:
ВЕЗДЕНЬОВ ВОЛОДИМИР МИКОЛАЙОВИЧ

Дата та номер запису про взяття на облік, назва та ідентифікаційні коди органів статистики, Міндоходів, Пенсійного фонду України, в яких юридична особа перебуває на обліку:
30.08.2005, ГОЛОВНЕ УПРАВЛІННЯ РЕГІОНАЛЬНОЇ СТАТИСТИКИ, 21680000
29.08.2005, 38798, ДПІ У ПЕЧЕРСЬКОМУ Р-НІ ГУ ДФС У М.КИЄВІ, 39669867 (дані про взяття на облік як платника податків)
26.08.2005, 10-043351, ДПІ У ПЕЧЕРСЬКОМУ Р-НІ ГУ ДФС У М.КИЄВІ, 39669867 (дані про взяття на облік як платника єдиного внеску)

Не підлягає постановці на облік в ПЕНСІЙНОМУ ФОНДІ УКРАЇНИ у зв'язку з прийняттям Закону України від 04.07.2013 № 406-VII "Про внесення змін до деяких законодавчих актів України у зв'язку з проведенням адміністративної реформи"

Дані про основний вид економічної діяльності:
94.99 Діяльність інших громадських організацій, н. в. і. у.

Дані про реєстраційний номер платника єдиного внеску:
10-043351

Клас професійного ризику виробництва платника єдиного внеску за основним видом його економічної діяльності:
1

Дата та час видачі виписки:
04.02.2016 14:14:00

ШЕНТАК Л.В.

Копія вірна

Президент

ДЕРЖАВНА СЛУЖБА СТАТИСТИКИ УКРАЇНИ
ГОЛОВНЕ УПРАВЛІННЯ РЕГІОНАЛЬНОЇ СТАТИСТИКИ
вул. Еспланадна, 4-6, м,Київ, 01601
тел. (044) 287-60-35, факс (044) 246-68-58, e-mail: edrpou@ukrstat.gov.ua

Реєстраційний номер відомостей ГУРС_46219

ВІДОМОСТІ
З ЄДИНОГО ДЕРЖАВНОГО РЕЄСТРУ ПІДПРИЄМСТВ ТА ОРГАНІЗАЦІЙ УКРАЇНИ (ЄДРПОУ)

ГРОМАДСЬКА ОРГАНІЗАЦІЯ "ФЕДЕРАЦІЯ ВНУТРІШНІХ БОЙОВИХ МИСТЕЦТВ"

Ідентифікаційний код **33743363** Правовий статус суб'єкта ЮРИДИЧНА ОСОБА

Керівник ВЕЗДЕНЬОВ ВОЛОДИМИР МИКОЛАЙОВИЧ

Телефон 2851072

Дата первинної реєстрації 25.08.2005
Дата та номер останньої реєстраційної дії 20.04.2016 № 10701070005011914

Місце проведення останньої реєстраційної дії ВІДДІЛ ДЕРЖАВНОЇ РЕЄСТРАЦІЇ ЮРИДИЧНИХ ОСІБ ТА ФІЗИЧНИХ ОСІБ - ПІДПРИЄМЦІВ ПЕЧЕРСЬКОГО РАЙОНУ РЕЄСТРАЦІЙНОЇ СЛУЖБИ ГОЛОВНОГО ТЕРИТОРІАЛЬНОГО УПРАВЛІННЯ ЮСТИЦІЇ У МІСТІ КИЄВІ

Класифікаційні дані:

Місцезнаходження за КОАТУУ	8038200000	01133, М.КИЇВ, ПЕЧЕРСЬКИЙ Р-Н, БУЛЬВАР ЛЕСІ УКРАЇНКИ, БУДИНОК 28-А, КВАРТИРА 135
Організаційно-правова форма за КОПФГ	815	ГРОМАДСЬКА ОРГАНІЗАЦІЯ
Інституційний сектор економіки за КІСЕ	S.15	Некомерційні організації, що обслуговують домашні господарства

Копія вірна

Президент ГО „Ф...
Везденьов В.М.

Україна * Громадська організація * «Федерація Внутрішніх Бойових Мистецтв» Ідентифікаційний код 33743363

ЗАТВЕРДЖЕНО
Конференцією
ГРОМАДСЬКОЇ ОРГАНІЗАЦІЇ
«ФЕДЕРАЦІЯ ВНУТРІШНІХ БОЙОВИХ МИСТЕЦТВ»
Протокол № 01/16
Від 08 квітня 2016 року

Президент В.М. Везденьов

СТАТУТ

ГРОМАДСЬКОЇ ОРГАНІЗАЦІЇ

«ФЕДЕРАЦІЯ ВНУТРІШНІХ БОЙОВИХ МИСТЕЦТВ»

(Нова редакція)

Ідентифікаційний код: 33743363

Копія вірна

Президент ГО "ФВБМ"
Везденьов В.М

м. Київ – 2016 р.

1. ЗАГАЛЬНІ ПОЛОЖЕННЯ

1.1. Громадська організація «Федерація Внутрішніх Бойових Мистецтв» (далі за текстом – «Організація») є добровільною, незалежною, неприбутковою громадською організацією спортивного спрямування.

1.2. Організації діє відповідно до Конституції України, Закону України «Про громадські об'єднання», чинного законодавства, цього Статуту.

1.3. Діяльність Організації будується на засадах самоврядування, законності, гласності, добровільності, рівноправності.

1.4. Організація має право від свого імені укладати будь-які угоди, не заборонені чинним законодавством України, набувати майнових та особистих немайнових прав, нести зобов'язання, бути позивачем і відповідачем в господарському суді, суді та третейському суді.

1.5. Держава не несе відповідальності по зобов'язанням Організації, а Організація не несе відповідальності по зобов'язанням держави.

1.6. Організація може вступати в міжнародні громадські (неурядові) організації в Україні або за її межами, якщо це не суперечить чинному законодавству України.

1.7. Організація може підтримувати прямі стосунки та партнерські контакти з українськими та іноземними фізичними та юридичними особами.

1.8. Організація набуває прав і обов'язків юридичної особи відповідно до чинного законодавства України з моменту державної реєстрації.

1.9. Організація є юридичною особою відповідно до чинного законодавства України, має відокремлене майно, самостійний баланс, рахунки, в т.ч. і валютні в банківських установах.

1.10. Організація має круглу печатку, емблему та іншу атрибутику, зразки яких затверджуються Радою Організації. Символіка реєструється у встановленому чинним законодавством порядку.

1.11. Повне найменування Організації українською мовою: ГРОМАДСЬКА ОРГАНІЗАЦІЯ «ФЕДЕРАЦІЯ ВНУТРІШНІХ БОЙОВИХ МИСТЕЦТВ».

Скорочене найменування Організації українською мовою: ГО «ФЕДЕРАЦІЯ ВНУТРІШНІХ БОЙОВИХ МИСТЕЦТВ».

1.12. Місцезнаходження керівних органів та юридична адреса Організації: 01133,Україна, м. Київ, бульвар Лесі Українки, будинок 28-А, квартира 135.

2. МЕТА ТА ЗАВДАННЯ

2.1. Метою створення Організації є сприяння розвитку внутрішніх бойових мистецтв, як мистецтв самовдосконалення молоді та захист спільних інтересів членів.

2.2. Головним завданням Організації є: сприяння орієнтуванню молоді на розвиток творчих, культурних та спортивних ініціатив; участь у створенні творчого потенціалу молоді та формування інтелектуальної еліти майбутнього суспільства; освітня діяльність у сфері фізичної культури, спорту та відпочинку.

2.3. Для виконання статутних завдань Організація у порядку, встановленому чинним законодавством, сприяє популяризації та поширенню серед молоді принципів здорового способу життя, приймає участь у формуванні школи внутрішніх бойових мистецтв (Айкідо, Багуа Чжан, Сіньі Цюань, Тайцзи Цюань), сприяє створенню спортивно-оздоровчих груп традиційних й нетрадиційних видів спорту та бойових мистецтв споріднених напрямків.

2.4. Напрямами діяльності Організації є:

2.4.1. Участь у проведення програм розвитку гармонійної особистості та оздоровлення

Копія вірна

"Федерація Внутрішніх Бойових Мистецтв" м. Київ Ідентифікаційний код

молоді.

2.4.2. Участь у вихованні та розвитку творчих здібностей особистості.

2.4.3. Благодійної діяльності у галузі творчих, культурних та спортивних ініціатив.

2.4.4. Надання необхідної інформаційно-методичної, технічної та іншої допомоги молоді – членам Організації.

2.4.5. Приймає участь в організації та проведення культурно-оздоровчих та навчальних заходів.

2.4.6. Приймає участь в організації надання освітніх послуг молоді у сфері фізичної культури, спорту та відпочинку.

2.4.7. Здійснює підтримку програм соціальної реабілітації та працевлаштування молоді.

2.4.8. Сприяє розвитку молодіжних ініціатив у галузі мистецтва, культури та екології.

2.4.9. Надає допомогу членам організації у захисті прав.

2.4.10. Захищає законні інтереси членів Організації і представляє їх інтереси у державних та громадських органах та установах.

2.4.11. Залучає грошові та матеріальні внески від українських та іноземних фізичних або юридичних осіб для виконання статутних завдань.

2.4.12. Надає своїм членам благочинну та іншу підтримку.

2.4.13. Здійснює власну видавничу діяльність шляхом створення видавництв.

2.4.14. Розповсюджую інформацію про статутну діяльність Організації через засоби масової інформації та може засновувати власні засоби масової інформації.

2.4.15. Бере участь у культурно-спортивній діяльності, проводить масові заходи (збори, семінари, фестивалі тощо).

2.4.16. Приймає участь в організації і проведенні заходів з підготовки та підвищення кваліфікації інструкторів зі східних та традиційних видів спорту і мистецтв, які є членами Організації.

2.4.17. Надає практичну, організаційну та методичну допомогу фізкультурно-спортивним організаціям по залученню населення до занять східними та традиційними мистецтвами, спортом тощо.

2.4.18. Може вносити свої пропозиції до органів державної влади та управління.

2.4.19. Здійснює господарську та комерційну діяльність шляхом створення госпрозрахункових підприємств, установ, організацій зі статусом юридичної особи.

2.4.20. Бере участь у будівництві та експлуатації спортивних та інших споруд.

2.4.21. Вивчає потреби населення і бере участь у створенні виробництв по виготовленню спортивного обладнання, інвентарю, одягу, взуття, сувенірів, по випуску агітаційної та іншої продукції.

3. ЮРИДИЧНИЙ СТАТУС І ПРАВА ОРГАНІЗАЦІЇ

3.1. З метою досягнення встановлених цим Статутом мети та здійснення завдань Організація:

3.1.1. виступає учасником цивільно-правових відносин: самостійно набуває та здійснює свої права та обов'язки;

3.1.2. представляє і захищає свої законні інтереси та законні інтереси своїх членів у державних та громадських органах;

3.1.3. ідейно та організаційно підтримує інші об'єднання громадян, надає допомогу в їх створенні;

3.1.4. одержує від органів державної влади і управління та органів місцевого самоврядування інформацію, необхідну для реалізації своєї мети і завдань;

3.1.5. вносить відповідні пропозиції до органів державної влади та управління з питань

Копія вірна

м. Київ * Громадська організація "Федерація Внутрішніх Бойових Мистецтв" Ідентифікаційний код 33743363

діяльності Організації;

3.1.6. на добровільних засадах засновує або вступає в спілки (федерації) тощо, в тому числі міжнародні, укладає угоди про співробітництво і взаємодопомогу, створює спеціальні фонди;

3.1.7. укладає угоди про співробітництво і взаємодопомогу з учбовими закладами, органами державної влади та державними установами;

3.1.8. створює свої місцеві осередки на території України та представництва на території іноземних держав згідно з діючим законодавством;

3.1.9. підтримує прямі міжнародні контакти з об'єднаннями громадян інших країн, укладає відповідні угоди та бере участь у міжнародних заходах з питань діяльності Організації, що не суперечать міжнародним зобов'язанням України;

3.1.10. розповсюджує інформацію і пропагує свої ідеї та мету;

3.1.11. засновує засоби масової інформації;

3.1.12. укладає будь-які правочини цивільно-правового характеру, набуває майнові та немайнові права;

3.1.13. одержує на умовах оренди або тимчасового безкоштовного користування будівлі, обладнання, транспортні засоби та інше майно, що необхідне для здійснення статутних завдань Організації;

3.1.14. здійснює господарську та комерційну діяльність шляхом створення госпрозрахункових підприємств, установ, організацій із статусом юридичної особи;

3.1.15. бере участь у будівництві та експлуатації спортивних та інших споруд;

3.1.16. вивчає потреби населення і сприяє організації виробництва по виготовленню спортивного обладнання, інвентарю, одягу, взуття, сувенірів, по випуску агітаційної та іншої продукції;

3.1.17. надає практичну, організаційну та методичну допомогу фізкультурно-спортивним організаціям по залученню населення до занять бойовими та традиційними мистецтвами, спортом тощо;

3.1.18. приймає грошові та матеріальні внески від українських та іноземних фізичних або юридичних осіб для виконання статутних завдань з урахуванням положень розділу 6 Статуту.

4. ЧЛЕНСТВО В ОРГАНІЗАЦІЇ

4.1. Членство в Організації є добровільним.

4.2. Членство в Організації може бути індивідуальним, колективним, почесним.

4.3. Індивідуальними членами можуть бути особи, які досягли 14 років, активно сприяють діяльності Організації, дотримуються вимог Статуту та сплачують у встановленому порядку членські внески.

4.4. Членами Організації можуть бути громадяни України, іноземні громадяни та особи без громадянства, які визнають статутні вимоги Організації.

4.5. Колективними членами Організації можуть бути колективи підприємство, організацій, установ та Громадські об'єднання як України, так і іноземних держав, що підтримують статутні вимоги Організації та сприяють її розвитку.

4.5.1. Колективні члени беруть участь у діяльності Організацій через своїх представників.

4.5.2. Для регулювання взаємовідносин між Організацією та її колективними членами укладаються угоди,/ в яких конкретизуються права та обов'язки сторін.

4.6. На члена колективу, який є відповідно леном Організації, поширюються всі права та обов'язки індивідуального членства, але з урахуванням умов угоди Організацією та її

Копія вірна

Україна м.Київ Громадська організація "Федерація Внутрішніх Бойових Мистецтв" Ідентифікаційний код 33743363

колективним членом.

4.7. Члени Організації мають право:

4.7.1. Брати участь у реалізації мети та завдань Організації.

4.7.2. Отримувати методичні тв. Інші матеріали й консультації від Організації.

4.7.3. Отримувати повну інформацію з питань діяльності Організації.

4.7.4. Звертатися до Організації з питань захисту своїх прав.

4.7.5. Брати участь у формуванні керівних органів Організації, обирати та бути обраними до складу керівних органів Організації.

4.7.6 Відмовитись від членства в Організації за письмовою заявою.

4.7.7. Вільно критикувати будь-який орган Організації, подавати заперечення і скарги на прийняті ними рішення до Ради та вимагати розгляд скарг на Конференції.

4.8. У випадку незгоди з рішеннями та/або діями керівних органів Організації члени мають право подати скаргу шляхом письмової заяви на ім'я Президента. Дана скарга у місячний строк розглядається Радою Організації.

У разі незгоди з рішенням, яке прийняла Рада за результатами розгляду скарги, член Організації подає клопотання про включення до порядку денного Конференції Організації питання про розгляд його скарги.

4.9. Члени Організації зобов'язані:

4.9.1. Брати участь у діяльності Організації.

4.9.2. Виконувати положення Статуту, рішення Конференції, Президента та Ради Організації.

4.9.3. Виконувати прийняті н себе обов'язки по відношенню до Організації.

4.9.4. Сприяти досягненню мети Організації та її діяльності.

4.9.5. Вносити внески у розмірі, способом та у порядку, передбаченими рішеннями керівного органу Організації та не забороненими чинним законодавством України.

4.10. Розмір, порядок та способи внесення вступних та членських внесків визначає Рада Організації.

4.11. Прийом та вибуття з членів Організації здійснює Рада Організації на підставі особистої заяви фізичної особи, рішення керівного органу громадської організації та рішення трудового колективу підприємства, установи, організації.

4.12. Член Організації може бути виключений із членів Організації рішенням Ради без повернення вступних та членських внесків:

4.12.1 За порушення або недотримання вимог цього Статуту.

4.12.2. За дії, які спричинили моральний або матеріальний збиток Організації.

4.12.3. За дії, які призвели до втрати довір'я з боку інших членів Організації.

4.12.4. За недотримання загальних вимог засад діяльності Організації.

4.13. Виключений з членів Організації може бути прийнятий знову на загальних засадах.

4.14. Почесним членом Організації може бути громадянин або організація, які зробили вагомий внесок у виконання статутних завдань Організації. Звання Почесного члена Організації присвоюється рішенням Конференції Організації за поданням заяви Президента Організації.

4.15. Права та пільги Почесного члена Організації визначаються окремим положенням і затверджуються Радою Організації.

5. КЕРІВНІ ОРГАНИ ОРГАНІЗАЦІЇ

5.1. Вищим керівним органом Організації є Конференція, що скликається Радою не раніше одного разу на 4 (чотири) роки.

Копія вірна

Україна * м. Київ * Громадська організація "Федерація Внутрішніх Бойових Мистецтв" Ідентифікаційний код 33743368

5.2. Представництво делегатів від місцевих осередків на конференції визначає Рада Організації.

5.3. Конференція вважається правомочною, якщо у її роботі бере участь не менше, як 2/3 обраних делегатів.

5.4. Кожен делегат має тільки один голос. Рішення вважається ухваленим, якщо за нього проголосувала проста більшість присутніх делегатів.

5.5. При розгляді рішень щодо ліквідації або реорганізації, внесення змін та доповнень до Статуту, відчуження майна Організації на суму, що становить п'ятдесят і більше відсотків майна Організації, рішення вважається ухваленим, якщо за нього проголосувало не менш, ніж ¾ присутніх делегатів.

5.6. Позачергова Конференція скликається за вимогою Президента Організації, Ради Організації або за вимогою не менш ніж ½ місцевих осередків Організації.

5.7. До компетенції Конференції належать такі повноваження:

5.7.1 Затвердження Статуту, внесення до нього змін та доповнень.

5.7.2. Визначення основних напрямків діяльності Організації.

5.7.3. Обрання Ради Організації, Ревізійної комісії та Президента Організації терміном на 4 (чотири) роки.

5.7.4. Конференція заслуховує та затверджує звіти Президента, Ради Організації та Ревізійної комісії.

5.7.5. Прийняття рішень про створення місцевих осередків Організації та затвердження положень про них.

5.7.6. Прийняття рішень про створення підприємств та госпрозрахункових установ та робочих органів Організації і затвердження їх статутів.

5.7.7. Конференція реалізує право на кошти та майно Організації.

5.7.8. ухвалення рішень про реорганізацію та ліквідацію Організації.

5.7.9. порядок виборів та форми голосування визначаються рішенням Конференції.

5.8. Конференція може передавати частину своїх повноважень Раді Організації.

5.9. Рада Організації є виконавчим органом Організації та підзвітна Конференції та Ревізійній комісії, діє протягом всього терміну між Конференціями та складає свої повноваження після обрання нового складу.

5.10 У період між Конференціями керівним органом Організації є Рада Організації, яку обирає Конференція у кількості трьох осіб строком на чотири роки.

5.11. До компетенції Ради Організації належить:

5.11.1. Нагляд за відповідністю діяльності Організації її Статуту.

5.11.2. Обрання Директорів програм за напрямками, заслуховування та затвердження їх звітів.

5.11.3. Внесення пропозиції на розгляд Конференції.

5.11.4. Встановлення розміру вступних, членських внесків та порядку і способу їх внесення.

5.11.5. Затвердження положень про розподіл коштів Організації.

5.11.6. Прийняття рішень про створення місцевих осередків Організації та затвердження положень про них.

5.11.7. Затвердження правил, регламентів, інших внутрішніх документів Організації, а також положень про робочі органи Організації (комісії, комітети, ради тощо) та їх керівників.

5.11.8. Проведення підготовчої роботи перед засіданням Конференції.

5.11.9. Розгляд суперечних та інших питань з членами Організації, розгляд скарг членів Організації.

5.11.10. Забезпечення виконання рішень Конференцій та Президента Організації.

5.11.11. Розгляд будь-яких питань діяльності Організації, за винятком тих, що належать

Копія вірна

м. Київ * Громадська організація "Федерація Внутрішніх Бойових Мистецтв" Ідентифікаційний код 33743363

до компетенції Конференції або Президента Організації.

5.11.12. Затвердження складу Управи: Президент, Відповідальний секретар, які керують організацією в період між засіданнями Ради.

5.12. Засідання Ради Організації проводяться не рідше одного разу на шість місяців. Рішення Ради ухвалюються простою більшістю голосів. Рада Організації правомочна при наявності не менше ніж 2/3 її членів.

5.13. Президент Організації є вищою посадовою особою Організації. Підзвітний Конференції та Ревізійній комісії Організації.

5.14. Президент Організації несе відповідальність за фінансову діяльність, розподіл матеріальних та фінансових коштів Організації.

5.15. До компетенції Президента Організації належать такі повноваження:

5.15.1. Керівництво Радою Організації.

5.15.2. Загальне керівництво роботою Організації.

5.15.3. Координація діяльності робочих та громадських органів Організації.

5.15.4. Здійснення відповідних фінансових операцій при розпорядження коштами та майном Організації.

5.15.5. Проведення підготовчої роботи перед засіданням Ради Організації.

5.15.6. Прийняття рішень з основних напрямів діяльності роботи організації.

5.15.7. Здійснення представництва Організації в її стосунках з іншими юридичними та фізичними особами.

5.15.8. відкриття рахунків, в тому числі і валютних, в банківських установах.

5.15.9. Право підпису офіційних та фінансових документів без доручення, як першої особи, від імені Організації.

5.15.10. Розподіл обов'язків між членами Ради Організації.

5.15.11. Здійснення інших доручень Ради Організації.

5.15.12. Прийняття та звільнення працівників, які утримуються за рахунок коштів Організації.

5.15.13. Організація діяльності, укладання угод з загальнодержавними, місцевими та іноземними громадськими організаціями.

5.15.14. Звітування перед Конференцією про свою діяльність та діяльність Ради.

5.16. Ревізійна комісія Організації обирається Конференцією у кількості трьох осіб строком на чотири роки.

5.17. До компетенції Ревізійної комісії належить:

5.17.1. Перевірка діяльності Організації.

5.17.2. Перевірка виконання рішень Конференції та додержання вимог Статуту.

5.17.3. Вимога пояснення від посадових та матеріально-відповідальних осіб Організації.

5.17.4. Вимога скликання позачергового засідання Ради або Конференції Організації в разі виникнення загрози суттєвим інтересам Організації або виявлення зловживань, вчинених посадовими особами.

5.18. На штатних працівників Організації поширюється дія чинного законодавства України про працю, соціальне забезпечення та страхування.

5.19. Організація може створювати свої місцеві осередки, які в своїй діяльності керуються як цих Статутом, так і своїми положеннями, що приймаються їхніми керівними органами та затверджуються Радою Організації.

5.20. Для набуття прав юридичної особи місцеві осередки повинні зареєструватися згідно чинного законодавства України.

5.21. Місцеві осередки, які за статусам являються юридичними особами, не відповідають по зобов'язанням Організації, як і Організація не відповідає по їх зобов'язанням.

Копія вірна

Україна * м. Київ * Громадська організація "Федерація Внутрішніх Бойових Мистецтв" Ідентифікаційний код 33743363

6. МАЙНО ТА КОШТИ ОРГАНІЗАЦІЇ.

6.1. Кошти Організації формуються з:

6.1.1. Вступних та членських внесків.

6.1.2. Добровільних та благодійних внесків.

6.2. Організація маже мати у власності будинки, житловий фонд, устаткування, інвентар, майно культурного та оздоровчого призначення, кошти, цінні папери та інше майно необхідне для матеріального забезпечення діяльності передбаченої Статутом. У власності Організації можуть бути також видавництва, інші підприємства, благодійні заклади, створені як за рахунок коштів Організації, так і за дольовою участю Організації, відповідно до її завдання та мети.

6.3. Організація має право на майно та кошти, придбані в результаті господарської та іншої комерційної діяльності створених нею госпрозрахункових установ та організацій, заснованих підприємств.

6.4. Кошти та майно Організації використовуються для виконання статутних цілей та завдань та на утримання штатного апарату працівників з якими укладено трудові угоди відповідно до чинного законодавства України.

6.5. Організація веде оперативний та бухгалтерський облік, статистичну звітність в установленому порядку згідно чинного законодавства України.

7. ПРИПИНЕННЯ ДІЯЛЬНОСТІ ОРГАНІЗАЦІЇ

7.1. Припинення діяльності Організації здійснюється:

7.1.1. за рішенням Організації, прийнятим Конференцією, у визначеному статутом порядку, шляхом саморозпуску або реорганізації.

7.1.2. за рішенням суду про заборону (примусовий розпуск) Організації.

7.2. Реорганізація здійснюється за рішенням Конференції Організації. При реорганізації Організації:

7.2.1. Вносяться необхідні зміни в установчі документи.

7.2.2. Вся сукупність прав та обов'язків Організації переходить до її правонаступників.

7.3. Саморозпуск Організації проводиться за рішенням Конференції шляхом голосування та обрання Ліквідаційної комісії.

7.4. Від дня призначення Ліквідаційної комісії до неї переходять всі повноваження щодо управління справами Організації.

7.5. До обов'язків Ліквідаційної комісії належить:

7.5.1. Оцінка майна Організації.

7.5.2. Вживання заходів щодо сплати боргів.

7.6. Майно та кошти Організації не підлягають розподілу між засновниками або членами Організації та не можуть бути використані для вигоди окремих засновників або членів Організації (крім оплати праці та виплат на соціальні заходи).

7.7. Майно Організації, що залишилося після здійснення заходів по ліквідації Організації, передається іншій неприбутковій організації відповідного виду або зараховується до доходу бюджету.

7.8. Організація вважається припиненою з моменту внесення відповідного запису до державного реєстру.

Копія вірна

Україна * м. Київ * Громадська організація "Федерація Внутрішніх Бойових Мистецтв" Ідентифікаційний код 33743363

8. ВНЕСЕННЯ ЗМІН ТА ДОПОВНЕНЬ ДО СТАТУТУ

8.1.Зміни та доповнення до Статуту вносить Конференція Організації.

8.2. про зміни, що сталися у статутних документах, Організація повідомляє реєструючий орган відповідно до чинного законодавства України.

9. ДІЛОВОДСТВО

9.1. Діловодство в Організації ведеться державною мовою або мовою, не забороненою чинним законодавством.

10. ДІЯ СТАТУТУ

10.1. Дія цього Статуту обмежена терміном дії Організації. З моменту припинення Організації Статут втрачає свою силу.

10.2. Якщо одне з положень цього Статуту є або стане недійсним, це не є підставою для припинення дії інших положень статуту. Недійсне положення заміняється іншим, яке допускається чинним законодавством і близьке за змістом до заміненого.

Президент **В.М. Везденьов**

Україна * м. Київ * Громадська організація "Федерація Внутрішніх Бойових Мистецтв" Ідентифікаційний код 33743363

Копія вірна

Україна * м. Київ * Громадська організація "Федерація Внутрішніх Бойових Мистецтв" Ідентифікаційний код 33743363

м. Київ «___» _____ 2017р.

Графік роботи:

Громадської організації «Федерація внутрішніх бойових мистецтв» в приміщенні спортивної зали розташованої на другому поверсі, в школі І-ІІІ ступенів №134 імені Ю.О. Гагаріна Печерського району м. Києва, яка знаходиться за адресою: 01032, м. Київ, Печерський узвіз, 13.

Понеділок	з **19:00** до **20.00;**
Вівторок	з **19:00** до **20.00;**
Середа	з **19:00** до **20.00;**
Четвер	з **19:00** до **20.00.**

У період літніх канікул заняття проводитись не будуть.

Погоджено:

Директор школи І-ІІІ ступенів №134 імені Ю.О. Гагаріна _____ Ю.В. Шпилька

Президент ГО «Федерація внутрішніх бойових мистецтв» _____ В.М. Везденьов

ЗАТВЕРДЖУЮ:

Заступник голови Печерської районної в місті Києві державної адміністрації

_____

_____

_____ Я. Невмержицький

«23» травня 2017 р.

Висновок
про вартість майна

Суб'єкт оціночної діяльності фізична особа – підприємець Мовчан Віталій Анатолійович, що діє на підставі Сертифіката суб'єкта оціночної діяльності від 22.11.2016 № 931/16 згідно договору з Громадською організацією «Федерація Внутрішніх Бойових Мистецтв» від 13.04.2017 № 13-04/17 на проведення оцінки майна, а саме: нежилих приміщень загальною площею 274,2 кв.м, розташованих за адресою: м. Київ, Печерський узвіз, 13, літ.А з метою визначення ринкової вартості для розрахунку орендної плати.

На базі результатів проведеної оцінки, враховуючи мету оцінки, був сформований висновок про наступне:

Ринкова вартість об'єкта оцінки станом на 31.03.2017 року без урахування ПДВ становить:

6 763 000,00 (шість мільйонів сімсот шістдесят три тисячі) гривень

з розрахунку за 1 кв.м вартість становить:

24 664,48 (двадцять чотири тисячі шістсот шістдесят чотири гривні 48 коп.) без урахування ПДВ)

ПДВ – 1 352 600,00 (один мільйон триста п'ятдесят дві тисячі шістсот) гривень

Ринкова вартість об'єкта оцінки з урахуванням ПДВ становить:

8 115 600,00 (вісім мільйонів сто п'ятнадцять тисяч шістсот) гривень

При визначенні вартості об'єкта оцінки оцінювачем були застосовані наступні методичні підходи: дохідний та порівняльний.

Оцінювач
(свідоцтво про реєстрацію
в державному реєстрі оцінювачів
від 16.04.2009 № 7429) _____ Мовчан В.А.

Суб'єкт оціночної діяльності _____ ФОП Мовчан В.А.

РОЗРАХУНОК
погодинної орендної оплати по нежитловим приміщенням (споруді) площею **274,2** кв.м
за адресою: м. Київ, **Печерський узвіз, 13** (ЗНЗ № 134)

1. Площа приміщень (споруди), які передаються в погодинне орендне користування, становить **274,2** кв.м.

2. Вартість приміщень, які є частиною нежилого будинку (споруди), відповідно до висновку про вартість майна станом на 31.03.2017, виконаного ФОП Мовчан В.А., складає **6 763 000,00 грн. (шість мільйонів сімсот шістдесят три тисячі гривень 00 копійок)** /без ПДВ/.

3. *Річна орендна плата* – **202 890,00** грн визначається за формулою:

Опл = Вп х Сор / 100,

де Опл – річна орендна плата без ПДВ, грн.;

Вп – вартість орендованого майна згідно з висновком про вартість майна /без ПДВ/ – 6 763 000,00 грн.

Сор – орендна ставка, визначена згідно з пунктом 24 таблиці 2 Методики розрахунку орендної плати за майно територіальної громади міста Києва, яке передається в оренду (Додаток 3 до рішення Київської міської ради від 21.04.2015 № 415/1280) – **3 %**.

Опл = 6 763 000,00 х 3 / 100 = 202 890,00 грн

4. *Розмір стартової орендної плати за один місяць* – **16 907,50 грн** – визначається за формулою:

Опл.міс1.ст. = Опл / 12,

де Опл.міс1.ст. – стартова орендна плата за 1 місяць.

Опл.міс1.ст. = 202 890,00 /12 = 16 907,50 грн

5. *Розмір стартової орендної плати за 1 добу* – **704,48** грн – визначається за формулою:

Опл.доб1.ст. = Опл.міс1.ст. / 30 х 1,25,

де Опл.доб1.ст. – стартова орендна плата за 1 добу.

Опл.доб1.ст. = 16 907,50 / 30 х 1,25 = 704,48 грн

6. *Розмір стартової орендної плати за 1 годину* – **35,22 грн** – визначається за формулою:

Опл.год1.ст. = Опл.доб1.ст. / 24 х 1,2,

де Опл.год1.ст. – стартова орендна плата за 1 годину.

Опл.год1.ст. = 704,48 / 24 х 1,2 = 35,22 грн /без ПДВ/

В.о. начальника управління освіти
та інноваційного розвитку Печерської районної
в місті Києві державної адміністрації К. Базильчук

Головний бухгалтер управління освіти
та інноваційного розвитку Печерської районної
в місті Києві державної адміністрації Ю. Шпиг

Додаток
до листа Печерської
районної в місті Києві державної
адміністрації

від
№

№ 1	ВУЛИЦЯ ПЕЧЕРСЬКИЙ УЗВІЗ, 13 (школа І – ІІІ ступенів № 134 імені Ю. О. Гагаріна Печерського району м. Києва), Нежитлові приміщення другого поверху Площа, кв. м – 274,2 кв. м	Вартість об"єкта, грн (без ПДВ)	**6 763 000,00**
		Вартість 1 кв.м (без ПДВ)	**24 664,48**
		Дата на яку здійснено оцінку	**31.03.2017**
		Дата затвердження висновку	**23.05.2017**
		Дата розрахунку орендної плати	**23.05.2017**
		Орендна плата за 1 кв.м за місяць, грн (без ПДВ)	**2,26** (погодинна оренда: чотири години на тиждень)
		Орендна плата за місяць, грн (без ПДВ)	**619,87** (погодинна оренда: чотири години на тиждень)

КИЇВСЬКА МІСЬКА РАДА
VI сесія VI скликання

РІШЕННЯ

від 2 грудня 2010 року N 284/5096

Про питання комунальної власності територіальної громади міста Києва

Із змінами і доповненнями, внесеними
рішеннями Київської міської ради
від 22 вересня 2011 року N 46/6262,
від 22 вересня 2011 року N 47/6263,
від 22 вересня 2011 року N 68/6284,
від 27 жовтня 2011 року N 397/6613,
від 10 листопада 2011 року N 616/6852,
від 15 грудня 2011 року N 855/7091,
від 29 грудня 2011 року N 1015/7251,
від 29 грудня 2011 року N 1016/7252,
від 29 грудня 2011 року N 1017/7253,
від 26 січня 2012 року N 30/7367,
від 16 лютого 2012 року N 118/7455,
від 15 березня 2012 року N 223/7560,
від 15 березня 2012 року N 234/7571,
від 5 квітня 2012 року N 393/7730,
від 26 квітня 2012 року N 498/7835,
від 26 квітня 2012 року N 499/7835,
від 12 липня 2012 року N 679/8016,
від 12 липня 2012 року N 680/8017,
від 12 липня 2012 року N 681/8018,
від 12 липня 2012 року N 682/8019,
від 12 липня 2012 року N 683/8020,
від 12 липня 2012 року N 712/8049,
від 12 липня 2012 року N 713/8050,
від 12 липня 2012 року N 721/8058,
від 20 вересня 2012 року N 25/8309,
від 20 вересня 2012 року N 26/8310,
від 20 вересня 2012 року N 27/8311,
від 20 вересня 2012 року N 28/8312,
від 20 вересня 2012 року N 66/8350,
від 1 листопада 2012 року N 253/8537,
від 1 листопада 2012 року N 279/8563,
від 28 лютого 2013 року N 35/9092,

Додаток N 6
до рішення Київради
02.12.2010 N 284/5096

ПЕРЕЛІК
ОБ'ЄКТІВ КОМУНАЛЬНОЇ ВЛАСНОСТІ ТЕРИТОРІАЛЬНОЇ ГРОМАДИ МІСТА КИЄВА, ЩО РОЗМІЩЕНІ В ПЕЧЕРСЬКОМУ РАЙОНІ

ТАБЛИЦЯ 1

ОСВІТА

СТАНОМ НА 01.10.2010

N	Назва підприємства, установи, організації	Вартість активів (тис. грн.)								Характеристика будинків, споруд, приміщень			Кількість населення, яке обслуговується (потужність)	Контингент		Штатні одиниці	Кількість ставок
		оборотні активи	необоротні активи						інші необоротні активи					діти	учні		
			будівлі та споруди		машини, механізми		інші основні засоби										
			первісна	залишкова	первісна	залишкова	первісна	залишкова		Адреса	Площа, кв. м	Кубатура, куб. м					
	СЕРЕДНІ ЗАГАЛЬНООСВІТНІ ШКОЛИ																
1	N 5	43,40	770,80	36,60	498,40	193,60	4,30	3,50	176,40	ВУЛ. ТИМІРЯЗЄВСЬКА, 36	3246,00	13050,00	600,00		125	25,5	16,22
2	N 78	186,40	31008,00	30998,30	3159,10	337,00	13,20	3,80	1447,70	ВУЛ. РУСТАВЕЛІ ШОТА, 47	14924,21	59696,00	1266,00		755	123	64,22
3	N 84	45,70	1577,00	184,20	598,70	180,00	4,00	3,40	375,30	БУЛЬВ. УКРАЇНКИ ЛЕСІ, 32-А	7050,00	19700,00	600,00		559	40,25	44,28
4	N 88	34,00	4004,70	752,10	621,00	225,60	10,80	9,60	286,60	ВУЛ. БІЛОКУР КАТЕРИНИ, 3	9400,00	23240,00	1100,00		459	45,5	39,83

5	N 90	47,90	1280,40	287,50	578,50	164,80	9,10	8,40	375,10	ВУЛ. ЛАВРСЬКА, 4	10853,50	27134,00	1100,00		329	40	30,39
6	N 133	28,30	2923,50	1036,40	525,70	94,20	4,10	3,40	433,50	ВУЛ. БАСТІОННА, 7	7905,00	19763,00	950,00		567	41,25	41,44
7	N 134 ІМ. Ю. ГАГАРІНА	64,40	4473,90	1577,60	481,70	128,90	5,20	4,80	608,60	ВУЛ. ПЕЧЕРСЬКИЙ УЗВІЗ, 13	8179,00	20448,00	950,00		178	42	16,39

ВИКОНАВЧИЙ ОРГАН КИЇВСЬКОЇ МІСЬКОЇ РАДИ
(КИЇВСЬКА МІСЬКА ДЕРЖАВНА АДМІНІСТРАЦІЯ)

РОЗПОРЯДЖЕННЯ

від 10.12.2010 р. N 1112

Київ

Про питання організації управління районами в місті Києві

Із змінами і доповненнями, внесеними
розпорядженнями Київської міської державної адміністрації
від 4 лютого 2011 року N 141,
від 12 травня 2011 року N 715,
від 7 червня 2011 року N 917,
від 7 червня 2011 року N 918,
від 14 червня 2011 року N 969,
від 25 липня 2011 року N 1293,
від 29 липня 2011 року N 1339,
від 8 серпня 2011 року N 1385,
від 22 серпня 2011 року N 1484,
від 14 вересня 2011 року N 1657,
від 14 вересня 2011 року N 1659,
від 19 вересня 2011 року N 1707,
від 28 вересня 2011 року N 1780,
від 28 жовтня 2011 року N 1990,
від 28 жовтня 2011 року N 1992,
від 1 листопада 2011 року N 2009,
від 16 грудня 2011 року N 2394,
від 5 січня 2012 року N 12,
від 31 січня 2012 року N 149,
від 20 лютого 2012 року N 278,
від 5 березня 2012 року N 355,
від 26 березня 2012 року N 476,
від 10 квітня 2012 року N 586,
від 20 квітня 2012 року N 642,
від 4 травня 2012 року N 710,
від 7 травня 2012 року N 726,
від 21 червня 2012 року N 1048,
від 21 червня 2012 року N 1050,
від 21 червня 2012 року N 1051,
від 7 липня 2012 року N 1177,

Додаток N 6

до розпорядження виконавчого органу Київської міської ради
(Київської міської державної адміністрації)

10.12.2010 N 1112

ПЕРЕЛІК ПІДПРИЄМСТВ, ОРГАНІЗАЦІЙ ТА УСТАНОВ, МАЙНО ЯКИХ ВІДНЕСЕНО ДО СФЕРИ УПРАВЛІННЯ ПЕЧЕРСЬКОЇ РАЙОННОЇ В МІСТІ КИЄВІ ДЕРЖАВНОЇ АДМІНІСТРАЦІЇ

ТАБЛИЦЯ 1

СТАНОМ НА 01.10.2010

ОСВІТА

N	Назва підприємства,	Вартість активів (тис. грн.)	Характеристика будинків, споруд,	Кількіс	Континг	Шта	І

	установи, організації	оборотні активи	необоротні активи						інші необоротні активи	приміщень			ть населення, яке обслуговується (потужність)	ент		тні одиниці	к
			будівлі та споруди		машини, механізми		інші основні засоби							ді ти	учні		
			первісна	залишкова	первісна	залишкова	первісна	залишкова		Адреса	Площа, кв. м	Кубатура, куб. м					
	СЕРЕДНІ ЗАГАЛЬНООСВІТНІ ШКОЛИ																
1	N 5	43,40	770,80	36,60	498,40	193,60	4,30	3,50	176,40	ВУЛ. ТИМІРЯЗІВСЬКА, 36	3246,00	13050,00	600,00		125	25,5	1
2	N 78	186,40	31008,00	30998,30	3159,10	337,00	13,20	3,80	1447,70	ВУЛ. РУСТАВЕЛІ ШОТА, 47	14924,21	59696,00	1266,00		755	123	6

3	N 84	45,70	1577,00	184,20	598,70	180,00	4,00	3,40	375,30	БУЛ. УКРАЇНКИ ЛЕСІ, 32А	7050,00	19700,00	600,00	559	40,25	4
4	N 88	34,00	4004,70	752,10	621,00	225,60	10,80	9,60	286,60	ВУЛ. БІЛОКУР КАТЕРИНИ, 3	9400,00	23240,00	1100,00	459	45,5	3
5	N 90	47,90	1280,40	287,50	578,50	164,80	9,10	8,40	375,10	ВУЛ. ЛАВРСЬКА, 4	10853,50	27134,00	1100,00	329	40	3
6	N 133	28,30	2923,50	1036,40	525,70	94,20	4,10	3,40	433,50	ВУЛ. БАСТІОННА, 7	7905,00	19763,00	950,00	567	41,25	4
7	N 134 ІМ. Ю. ГАГАРІНА	64,40	4473,90	1577,60	481,70	128,90	5,20	4,80	608,60	ВУЛ. ПЕЧЕРСЬКИЙ УЗВІЗ, 13	8179,00	20448,00	950,00			

УКРАЇНА
ПЕЧЕРСЬКА РАЙОННА В МІСТІ КИЄВІ
ДЕРЖАВНА АДМІНІСТРАЦІЯ

Р О З П О Р Я Д Ж Е Н Н Я

15.06.2015 № 275

Про перезакріплення майна, що перебуває в комунальній власності територіальної громади міста Києва, переданого до сфери управління Печерської районної в місті Києві державної адміністрації

Відповідно до Закону України „Про освіту", статті 60 Закону України „Про місцеве самоврядування в Україні". статей 19, 36 Закону України „Про місцеві державні адміністрації", рішення Київської міської ради від 22 травня 2013 року №359/9416 „Про внесення змін у додаток 6 до рішення Київської міської ради від 02 грудня 2010 року №284/5096 „Про питання комунальної власності міста Києва", розпоряджень виконавчого органу Київської міської ради (Київської міської державної адміністрації) від 10 грудня 2010 року №1112 „Про питання організації управління районами в місті Києві" та від 31 січня 2011 року №121 „Про реалізацію районними в місті Києві державними адміністраціями окремих повноважень", розпорядження Печерської районної в місті Києві державної адміністрації від 07 квітня 2015 року №186-к „Про ліквідацію управління освіти і створення управління освіти та інноваційного розвитку", з метою обліку та ефективного використання об'єктів комунальної власності територіальної громади міста Києва, переданих до сфери управління Печерської районної в місті Києві державної адміністрації :

1. Перезакріпити на праві оперативного управління нерухоме майно та на праві господарського відання рухоме майно (основні засоби, необоротні матеріальні активи, нематеріальні активи, запаси, малоцінні та швидкозношувальні предмети), яке перебуває в комунальній власності територіальної громади міста Києва та передано до сфери управління Печерської районної в місті Києві державної адміністрації, з балансу управління освіти

освіти та інноваційного розвитку Печерської районної в місті Києві державної адміністрації станом на 15.06.2015.

2. Комісії з припинення управління освіти Печерської районної в місті Києві державної адміністрації, спільно з управлінням освіти та інноваційного розвитку Печерської районної в місті Києві державної адміністрації, здійснити всі необхідні організаційно – правові заходи, пов'язані із здійсненням обліку та перезакріпленням майна, зазначеного в пункті 1 цього розпорядження, у встановленому порядку.

Копії актів приймання – передачі та результати проведеної інвентаризації основних засобів, матеріальних цінностей, малоцінних та швидкозношуваних предметів, що обліковуються на балансі управління освіти Печерської районної в місті Києві державної адміністрації, надати до Печерської районної в місті Києві державної адміністрації у встановленому порядку.

3. Визначити відповідальним за виконання розпорядження Печерської районної в місті Києві державної адміністрації від 20 листопада 2014 року №595 управління освіти та інноваційного розвитку Печерської районної в місті Києві державної адміністрації в частині питань, виконання яких було доручено управлінню освіти Печерської районної в місті Києві державної адміністрації.

4. Управлінню освіти та інноваційного розвитку Печерської районної в місті Києві державної адміністрації укласти угоди з постачальниками комунальних послуг та забезпечити збереження майна, що передається в оперативне управління та господарське відання.

5. Контроль за виконанням цього розпорядження покласти на заступника голови Печерської районної в місті Києві державної адміністрації Невмержицького А.В.

Голова С.Мартинчук

Печерська районна в місті Києві державна адміністрація
Відділ організації діловодства
код в ЄДРПОУ 37401306
Україна

АКТ ПРИЙМАННЯ — ПЕРЕДАЧІ

Відповідно до розпорядження голови Печерської районної в місті Києві державної адміністрації від 15.06.2015р. №275 "Про перезакріплення майна, що перебуває в комунальній власності територіальної громади міста Києва, переданого до сфери управління Печерської районної в місті Києві державної адміністрації" комісія з припинення управління освіти Печерської районної в місті Києві державної адміністрації передає управлінню освіти та інноваційного розвитку Печерської районної в місті Києві державної адміністрації

Освіта

станом на 15.06.2015р.

Назва підприємства, установи, організації	Вартість активів (тис. грн.) оборотні активи (ряд 140-230 активу балансу для бюджетних), (розділ 2-3 активу балансу для госп/р)	необоротні активи: будівлі та споруди, первісна	будівлі та споруди, залишкова	машини, механізми, первісна	машини, механізми, залишкова	інші основні засоби, первісна	інші основні засоби, залишкова	інші необоротні активи (ряд. 110, 130 активу балансу для бюджетних), (ряд 010, 020, 040, 045, 050, 060, 070 активу балансу для госп/р)	Характеристика будинків, споруд, приміщень: Адреса	Площа кв.м	Кубатура куб. м	Кількість населення, яке обслуговується (потужність)	Контингент: діти	учні	Штатні одиниці	Кількість ставок
ШКОЛИ І - ІІІ СТУПЕНІВ																
№5	17.89	770.80	31,90	536.90	147,30	4.10	1,82	198,20	ВУЛ. ТИМІРЯЗЄВСЬКА, 36	3326.20	13050.00	600,00	131	26,5	17,75
№78	70.62	31062.20	29031.70	3953.90	910.90	13.20	2.50	1422.80	ВУЛ. РУСТАВЕЛІ ШОТА, 47	13827.50	59696.00	1266.00	721	121,5	64,56
№84	33.77	1577,10	171,30	647.00	124,70	4,00	1,90	389.80	БУЛ. ЛЕСІ УКРАЇНКИ, 32А	4944.20	19700.00	600,00	553	39,25	44.19
№90	68,80	1271,30	271,70	663.90	179,60	9,10	5,60	481.60	ВУЛ. ЛАВРСЬКА,2	8128,70	27134,00	1100,00	360	39,25	26.97
№133	27,45	2941,30	872,20	778,50	269,80	4,70	2.60	549.10	ВУЛ. БАСТІОННА, 7	7504.60	19763,00	950,00	567	39	43,78
№134 ІМ. Ю.ГАГАРІНА	27,60	4478,30	1367,70	584,70	146.40	5,20	2.70	418.30	ПЕЧЕРСЬКИЙ УЗВІЗ, 13	8360,30	20448,00	950,00	214	43,25	24
СПЕЦІАЛІЗОВАНІ ШКОЛИ																
№47 ІМ А.С МАКАРЕНКА З ПОГЛИБЛЕНИМ ВИВЧЕННЯМ ІНОЗЕМНИХ МОВ	107.00	51208,20	48903,80	3812,80	2784,00	356,90	276,60	1484,80	ВУЛ. ЛУМУМБИ ПАТРІСА, 14/21	11452,80	53726,00	600,00	331	56,5	49,67
№80	85,30	1515,90	89,40	653,20	241,10	10,10	6,50	500,90	ВУЛ. ДРУЖБИ НАРОДІВ, 12Б	4618,00	13854,00	800,00	484	29	47,47
№88	31,50	4004,80	617,80	835,40	338,90	10,80	5,89	416,90	ВУЛ. БІЛОКУР КАТЕРИНИ, 3	7724,70	23240,00	1100,00	517	44,5	49,9

	№89	69,97	13945,30	12803,40	1124,60	278,80	3,40	1,40	938,00	ВУЛ. РИБАЛЬСЬКА, 4	9290,90	32130,00	950,00	1082	62,25	99,03
	№94 "ЕЛЛАДА"	50,52	5747,40	4137,00	517,90	119,30	3,90	2,60	469,50	ВУЛ. ОЛЬГИНСЬКА, 2/4	4548,34	15897,00	600,00	382	39	32,61
	№181 ІМ. І. КУДРІ	80,37	2063,00	1038,50	465,50	97,90	4,00	2,50	382,10	ВУЛ. КУДРІ ІВАНА, 22А	5700,00	19740,00	800,00	387	37,75	38,47
	ГІМНАЗІЇ															
	№32 "УСПІХ"	22,71	2543,80	897,40	1009,20	488,90	4,40	2,20	752,30	ВУЛ. ФЕДОРОВА ІВАНА, 2	5191,20	24233,00	1000,00	619	40,25	54,94
	№56 ПРЕДСЛАВИНСЬКА	162,75	887,00	0,00	1196,00	608,50	0,30	0,10	487,20	ВУЛ. ПРЕДСЛАВИНСЬКА, 30А	2326,00	14802,00	400,00	306	28,25	25,78
	№75 ПЕЧЕРСЬКА	170,50	1306,50	26,00	1150,80	555,30	4,20	2,30	713,10	ВУЛ. ІВАНОВА АНДРІЯ, 11	3734,60	20632,00	324,00	378	35,25	36,22
	№86 "КОНСУЛ"	19,04	825,10	370,40	544,20	114,60	4,20	2,58	323,50	ВУЛ. КРУГЛОУНІВЕРСИТЕТСЬКА, 9	3600,00	19024,00	600,00	465	34,75	46,11
	№109 ІМ. ШЕВЧЕНКА	7,63	5171,30	1862,20	518,06	123,80	4,60	3,10	426,70	ВУЛ. ПАНАСА МИРНОГО, 24	8730,00	31200,00	950,00	551	50	59,75
	№117 ІМ.ЛЕСІ УКРАЇНКИ З ПОГЛИБЛЕНИМ ВИВЧЕННЯМ ІНОЗЕМНИХ МОВ	71,83	1501,60	620,30	1124,00	469,90	6,20	1,80	674,90	ВУЛ. ЛЮТЕРАНСЬКА, 10	3532,00	16565,00	600,00	572	34,5	54,06
	ЛІЦЕЇ															
1	№51 МІЖДУНАРОДНИХ ВІДНОСИН	261,43	4116,40	1239,50	2062,10	934,70	7,20	4,60	1057,00	ВУЛ. ОРЛИКА ПИЛИПА, 13	7768,30	27216,00	950,00	924	54,25	75,03
2	№77 КЛОВСЬКИЙ	32,66	7577,90	2968,20	1990,00	405,10	1,80	1,30	828,90	ВУЛ. ШОВКОВИЧНА, 25	7293,00	28875,00	600,00	693	58,25	56,94
3	№79 ІНФОРМАЦІЙНИХ ТЕХНОЛОГІЙ	42,08	1100,90	409,70	1277,80	291,00	5,30	2,60	412,30	ВУЛ. РУСТАВЕЛІ ШОТА, 37	3644,10	18603,00	600,00	348	44	32,42
4	№ 171 КНСЗО-ПЕЧЕРСЬКИЙ ЛІЦЕЙ "ЛІДЕР"	365,57	1999,10	387,30	1733,00	420,70	4,00	2,30	974,30	ВУЛ. ЛЕЙПЦИЗЬКА, 11А	5628,00	16884,00	950,00	1112	81,75	95,33
5	УКРАЇНСЬКИЙ ГУМАНІТАРНИЙ ЛІЦЕЙ КИЇВСЬКОГО НАЦІОНАЛЬНОГО УНІВЕРСИТЕТУ ІМ. Т. ШЕВЧЕНКА	170,73	981,10	43,50	2847,60	1027,10	53,90	29,40	682,20	ПРОВ. КОЗЛОВСЬКОГО ІВАНА, 3	3570,30	13915,00	350,00	341	57,5	32,33
6	№ 145 ПРИРОДНИЧО-НАУКОВИЙ	358,05	1269,50	403,40	3646,21	929,10	6,40	2,80	768,40	ВУЛ. РУСТАВЕЛІ ШОТА, 46	946,90	3030,00		388	48,75	37,36
	ВЕЧІРНІ (ЗМІННІ) ШКОЛИ II - III СТУПЕНІВ															
1	№8 "ШКОЛА САМООСВІТИ"	1,68	0,00	0,00	68,10	19,20	0,00	0,00	49,60	ВУЛ. ЛУМУМБИ ПАТРІСА, 14/21				64	4,25	6,44
	ДОШКІЛЬНІ НАВЧАЛЬНІ ЗАКЛАДИ															
1	№1	50,38	1186,70	365,00	435,70	244,10	3,10	0,02	364,00	ПРОВ. АСКОЛЬДІВ, 5	1683,30	8146,00	115,00	153	41,25	
2	№46	18,72	295,50	25,10	203,60	96,40	0,30	0,00	123,80	ВУЛ. ШОВКОВИЧНА, 44	738,70	3223,42	75,00	75	27,5	
3	№141	16,71	347,20	299,60	168,20	105,70	0,40	0,20	192,10	ВУЛ. БАСЕЙНА, 15	638,20	2618,00	75,00	48	30,05	

№143	45,28	1791,65	786,70	357,61	233,10	3,40	2,50	154,10	БУЛ. ЛЕСІ УКРАЇНКИ, 24А	9436,50	33672,00	210,00	162	49
№152	65,32	3446,50	1345,00	176,50	21,30	1,30	0,02	177,60	ВУЛ. КІКВІДЗЕ, 3А	837,40	1656,00	60,00	117	34,8
№171	16,88	387,90	286,70	62,20	23,50	0,20	0,01	53,70	ВУЛ. ХРЕЩАТИК, 25	315,90	1300,1	35,00	51	15,85
№205	73,43	7807,60	41,70	558,10	131,50	0,80	0,10	286,20	ВУЛ. МОСКОВСЬКА, 39А	3383,50	12499,00	85,00	137	54,7
№228	67,85	551,50	29,70	143,92	82,90	0,10	0,04	95,00	ВУЛ. ГЛАЗУНОВА ІЛЛІ, 4/47 ВУЛ. ГЛАЗУНОВА ІЛЛІ,3	324,00 524,40		75,00	59	22
№265	27,94	458,90	94,60	222,80	74,30	1,30	0,60	168,90	БУЛ. ДРУЖБИ НАРОДІВ, 22А	1221,60	4273,00	115,00	107	44,6
№273	23,63	376,00	62,60	276,72	119,10	3,80	1,80	129,80	БУЛ. ЛЕСІ УКРАЇНКИ, 9А	1040,60	3785,00	110,00	104	46,65
№298	44,51	304,80	131,00	209,56	118,50	0,30	0,08	232,70	БУЛ. ДРУЖБИ НАРОДІВ, 29А	981,40	3435,40	110,00	123	40,25
№325	18,39	193,30	7,10	212,10	135,20	1,70	0,06	124,00	БУЛ. ДРУЖБИ НАРОДІВ, 7	1182,60	3063,00	75,00	83	30,5
№377	26,78	280,20	23,50	272,60	130,10	1,90	0,00	133,00	ВУЛ. РУСТАВЕЛІ ШОТА, 6	885,30	3470,00	75,00	75	20
№378	24,85	324,20	301,00	333,80	184,50	3,20	2,50	219,60	ВУЛ. ЛЕЙПЦИЗЬКА, 3	1216,60	4859,00	115,00	118	40,06
№424	154,61	408,50	50,20	439,70	172,00	2,10	0,70	294,30	БУЛ. ДРУЖБИ НАРОДІВ, 32А	1060,90	3183,00	95,00	114	38
№450	55,71	491,70	179,80	730,50	598,50	19,00	13,70	248,20	БУЛ. ДРУЖБИ НАРОДІВ, 14А	1192,70	3120,00	95,00	86	35,175
№457	74,63	297,50	103,10	205,50	98,80	0,40	0,10	201,20	ВУЛ. ЧИГОРІНА, 61	965,70	7093,00	75,00	99	27,5
№458	25,73	374,00	53,30	178,90	40,10	0,06	0,00	159,40	ВУЛ. БАСТІОННА, 16А	905,50	2715,00	95,00	123	39,56
№498	25,72	354,70	3,60	266,10	118,80	0,10	0,00	132,20	ВУЛ. ІНСТИТУТСЬКА, 14А	989,00	4162,40	115,00	72	27,5
№632	45,53	543,40	261,40	395,80	131,20	12,60	3,80	204,43	ПРОВ. ТЕЛЕГРАФНИЙ, 2	1626,50	5803,20	115,00	104	35,25
№653	50,53	1374,70	341,90	304,30	184,10	3,80	1,70	129,60	ВУЛ. ГУСОВСЬКОГО, 2	1602,40	5553,00	115,00	107	40,3
2 №728	8,42	644,30	123,30	109,40	40,70	0,00	0,00	58,70	ВУЛ. ФЕДОРОВА ІВАНА, 6А	367,50	1041,00	35,00	45	16,85
3 №720	0,09	232,60	95,40	2,90	0,20	2,40	0,90	0,00	БУЛ. ДРУЖБИ НАРОДІВ, 20А	738,20	1923,65	60,00		4,5
4 №731	57,90	3039,30	852,60	613,60	313,50	0,10	0,00	302,30	БУЛ. ЛЕСІ УКРАЇНКИ, 21В	3041,30	11879,00	155,00	186	45,3
5 №107	49,84	657,50	472,20	323,10	223,30	0,50	0,02	213,50	ВУЛ. ЛЮТЕРАНСЬКА, 17А	890,20	3115,70	110,00		28,74
6 №407	0,00	2725,00	1062,80	0,00	0,00	0,00	0,00	0,00	ВУЛ. АНИЩЕНКА,7	3082,90	9975,00	230,00		
7 №241	4,20	499,90	46,70	24,60	18,30	0,00	0,00	27,10	ВУЛ. ПЕЧЕРСЬКИЙ УЗВІЗ, 18 ВУЛ.АНРІ БАРБЮСА,5 А	336,60 102,37				14,12

ПОЗАШКІЛЬНІ ЗАКЛАДИ ОСВІТИ, ЗАКЛАДИ В ПОЗАШКІЛЬНОЇ РОБОТИ З ДІТЬМИ, СПОРТИВНІ ДИТЯЧО-ЮНАЦЬКІ ШКОЛИ

ПЕЧЕРСЬКИЙ ПАЛАЦ ТВОРЧОСТІ ДІТЕЙ ТА ЮНАЦТВА	17,11	2426,60	0,00	462,70	237,20	356,20	190,10	58,90	ВУЛ. ДАРВІНА, 2	2024,40	11812,00	700,00	2150	112,08
1 ПОВЕРХ НЕЖИТЛОВІ ПРИМІЩЕННЯ	0,00	89846,80	221,49	0,00	0,00	0,00	0,00	0,00	ВУЛ.ГОРЬКОГО,3 Б	121,70				

ІНШІ ЗАКЛАДИ ОСВІТИ																
АДМІНІСТРАТИВНИЙ АПАРАТ УПРАВЛІННЯ ОСВІТИ З ЦЕНТРАЛІЗОВАНОЮ БУХГАЛТЕРІЄЮ	17,97	378,60	59,40	1090,20	278,50	3,80	9,60	127,50	ВУЛ. ІНСТИТУТСЬКА, 24/7	434,00					61,00	
ГОСПОДАРЧА ГРУПА УПРАВЛІННЯ ОСВІТИ	61,18	0,00	0,00	164,30	5,60	1223,70	818,00	109,17	ВУЛ. ЛИПСЬКА, 9А						12,00	
МЕТОДИЧНИЙ КАБІНЕТ УПРАВЛІННЯ ОСВІТИ (РНМЦ)	7,44	320,30	6,90	57,80	1,90	0,00	0,00	47,10	ВУЛ. ЛИПСЬКА, 9А	336,10					24,00	
ГУРТОЖИТОК																
(ПРОЖИВАЮТЬ	0,63	0,00	0,00	1,00	0,00	0,00	0,00	0,00	ВУЛ. КІКВІДЗЕ,28, ВУЛ. КУДРІ ІВАНА,38Б ,ВУЛ. КУДРІ ІВАНА, 39А							
ПРАЦІВНИКИ ОСВІТИ																
І ПОВЕРХ	0,00	49,60	1,50	0,00	0,00	0,00	0,00	0,00	ВУЛ. КУДРІ ІВАНА,38Б	56,10						
І ПОВЕРХ	0,00	41,10	0,02	0,00	0,00	0,00	0,00	0,00	ВУЛ.КІКВІДЗЕ,28	46,70						
III ПОВЕРХ	0,00	65,90	0,04	0,00	0,00	0,00	0,00	0,00		74,90						
І ПОВЕРХ	0,00	376,40	7,10	0,00	0,00	0,00	0,00	0,00	ВУЛ. КУДРІ ІВАНА, 39А	340,30						
ЛОГОПЕДИЧНИЙ ПУНКТ (В ПРИМІЩЕННІ ГІМНАЗІЇ № 109 ІМ. Т.Г. ШЕВЧЕНКА)	0,39	0,00	0,00	0,00	0,00	0,00	0,00	4,15	ВУЛ. ПАНАСА МИРНОГО, 24							
ЛОГОПЕДИЧНИЙ ПУНКТ (В ПРИМІЩЕННІ СШ №94 "ЕЛЛАДА")	0,26	0,00	0,00	0,30	0,00	0,00	0,00	3,70	ВУЛ. ОЛЬГИНСЬКА, 2/4							
ЛОГОПЕДИЧНИЙ ПУНКТ (В ПРИМІЩЕННІ ЛМВ № 51)	0,03	0,00	0,00	0,00	0,00	0,00	0,00	5,80	ВУЛ. ОРЛИКА ПИЛИПА, 13							
ВСЬОГО	**3563,13**	**274419,75**	**116626,75**	**43276,12**	**16294,10**	**2232,26**	**1436,15**	**20736,77**		**191212,21**	**712193,87**	**21577**	**2348**	**15858**	**2301,59**	**1151,11**

Передано:

Комісія з приміщенням управління освіти Печерської районної в місті Києві державної адміністрації

Голова комісії Бацьмачук К.С.

Прийнято:

Управління освіти та інноваційного розвитку Печерської районної в місті Києві державної адміністрації

В.о. Начальника Бацьмачук К.С.

Заступник головного бухгалтера Полєтаєва Н.В.

ФОТОМАТЕРФАЛИ

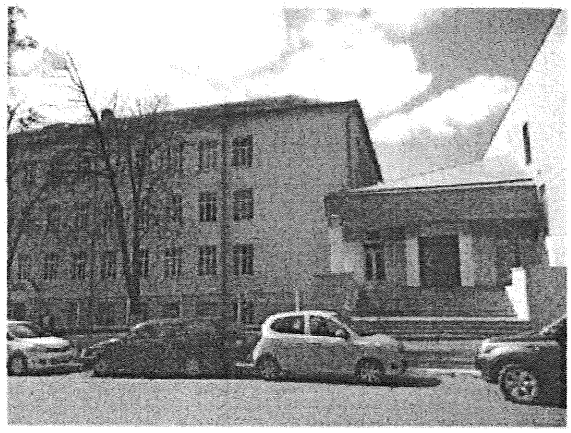

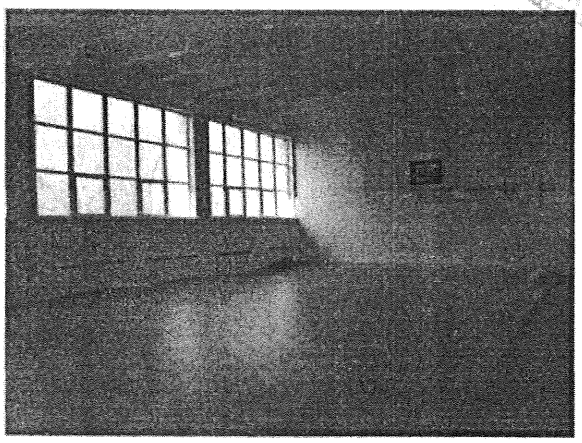

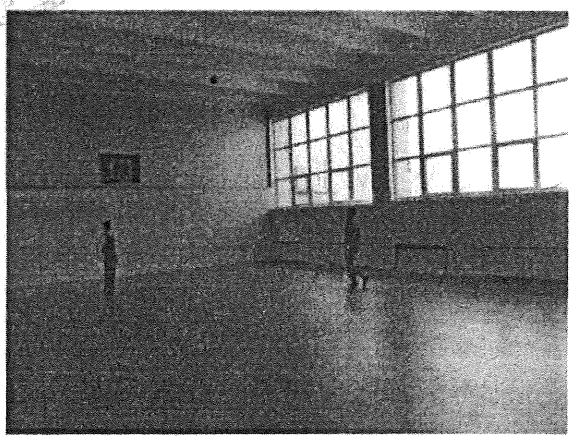

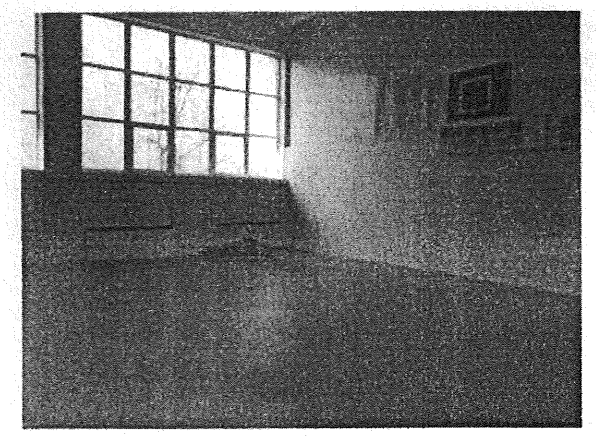

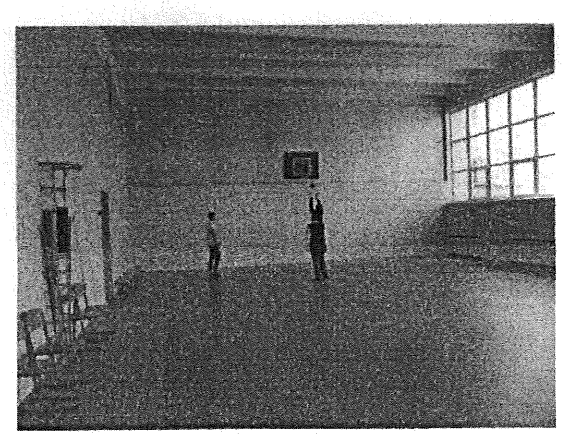

Заступник міського голови –
секретар Київської міської ради

Антонєнку Л.В.
Старостенко Г.В.
Слончаку В.В.

Прошу розглянути проект рішення від 23.02.2018 №08/231- 674/ПР в установленому порядку.

Пихтіній О.М.

Для контролю за проходженням та тиражування.

Юнаковій С.М.
Старостенко Г.В. – до відома

В.ПРОКОПІВ

"23" лютого 2018 року
№ 08/231 – 674/ПР

08/231-674/пр
23.02.2018

УКРАЇНА

ВИКОНАВЧИЙ ОРГАН КИЇВСЬКОЇ МІСЬКОЇ РАДИ (КИЇВСЬКА МІСЬКА ДЕРЖАВНА АДМІНІСТРАЦІЯ)

вул. Хрещатик, 36, м. Київ, 01044, тел. (044) 202 71 29, (044) 202 75 58, факс 202 76 41, e-mail: kmda@kma.gov.ua
Контактний центр міста Києва (044) 15 51 Код ЄДРПОУ 00022527
E-mail для електронних звернень громадян: zvernen@kma.gov.ua

15.02.2018 № 009-23р

на № _____ від _____

Київська міська рада

Відповідно до статей 26, 29 Регламенту Київської міської ради, затвердженого рішенням Київської міської ради від 07.07.2016 № 579/579, глави 3 розділу VIII Регламенту виконавчого органу Київської міської ради (Київської міської державної адміністрації), затвердженого розпорядженням виконавчого органу Київської міської ради (Київської міської державної адміністрації) від 08.10.2013 № 1810, за поданням виконавчого органу Київської міської ради (Київської міської державної адміністрації) направляю проект рішення Київської міської ради «Про затвердження переліку нежитлових приміщень комунальної власності територіальної громади міста Києва, право оренди яких виборюється на конкурсних засадах».

У відповідності до пункту 3.4 глави 3 розділу VIII Регламенту виконавчого органу Київської міської ради (Київської міської державної адміністрації), затвердженого розпорядженням виконавчого органу Київської міської ради (Київської міської державної адміністрації) від 08.10.2013 № 1810, інформую, що відповідальним за представлення та супроводження проекту рішення на всіх стадіях розгляду є директор Департаменту комунальної власності м. Києва виконавчого органу Київської міської ради (Київської міської державної адміністрації) Гудзь Андрій Анатолійович (тел. 202-61-77).

Додатки:

1. Проект рішення Київської міської ради «Про затвердження переліку нежитлових приміщень комунальної власності територіальної громади міста Києва, право оренди яких виборюється на конкурсних засадах» на 2 арк.
2. Пояснювальна записка до проекту рішення Київської міської ради «Про затвердження переліку нежитлових приміщень комунальної власності територіальної громади міста Києва, право оренди яких виборюється на конкурсних засадах» на 2 арк.
3. Додаткові матеріали на 25 арк.
4. Електронна версія зазначеного рішення.

156121

В.о. керівника апарату Л. Верес

Гудзь
Салюк 202 61 77