КИЇВСЬКА МІСЬКА РАДА

№6

VIII СКЛИКАННЯ

ПОСТІЙНА КОМІСІЯ З ПИТАНЬ КУЛЬТУРИ, ТУРИЗМУ ТА ІНФОРМАЦІЙНОЇ ПОЛІТИКИ

01044, м. Київ, вул. Хрещатик, 36 *тел.:(044)202-72-25, тел./факс(044)202-73-05*

ПРОЕКТ

Порядок денний
чергового засідання постійної комісії Київської міської ради
з питань культури, туризму та інформаційної політики
16.03.2018 року о **12-00, сесійна зала, 4**-й поверх, вул. Хрещатик, 36.

1. Заслуховування (відповідно до пункту 6.5 Положення про порядок подання та розгляду електронних петицій) інформації заступника голови Київської міської державної адміністрації відповідального за реалізацію плану заходів, спрямованих на реалізацію питань, порушених у підтриманій електронній петиції від 13.11.2015 №Б-29181 «Унеможливити знищення історичних пам'яток в місті Києві» (автор Фінберг А.Л.).

2. Заслуховування (відповідно до пункту 6.5 Положення про порядок подання та розгляду електронних петицій) інформації заступника голови Київської міської державної адміністрації відповідального за розробку та реалізацію плану заходів, спрямованих на реалізацію питань, порушених у підтриманій електронній петиції від 24.07.2017 №08/КО-7363(п) «Просимо врятувати безцінні історичні артефакти та археологічні розкопки на Поштовій площі!» (автор: Галімов Акім Альфадович).

3. Розгляд **проекту рішення Київської міської ради** «Про забезпечення збереження пам'ятки археології місцевого значення та розміщення музею на ділянці прибережного міського кварталу Середньовічного Києва (XI-XIX ст.) на Поштовій площі в місті Києві» з **урахуванням правового висновку** управління правового забезпечення діяльності Київської міської ради від 06.03.2018 №08/230-477.

(подання депутата Київської міської ради С. Гусовського, доручення заступника міського голови – секретаря Київської міської ради В. Прокопіва від 29.11.2017 № 08/231-2945/ПР).

3.1. Розгляд звернення Музею історії міста Києва на адресу Київського міського голови з проханням привести проект рішення Київської міської ради «Про забезпечення збереження пам'ятки археології місцевого значення та розміщення музею на ділянці прибережного міського кварталу Середньовічного

Києва (XI-XIX ст.) на Поштовій площі в місті Києві» у відповідність до діючого законодавства, а також виключити з тексту згадку про Музей історії міста Києва, як такий, що не має відношення ані до земельної ділянки, ані до археологічних об'єктів розкопу на Поштовій площі.

4. Розгляд **проекту рішення Київської міської ради** «Про звернення Київської міської ради до Верховної Ради України щодо посилення відповідальності за порушення законодавства про охорону культурної спадщини»

(подання заступника міського голови – секретаря Київської міської ради В. Прокопіва; депутата Київської міської ради, голови депутатської фракції «Об'єднання «Самопоміч» у Київській міській раді С. Гусовського, доручення заступника міського голови – секретаря Київської міської ради В. Прокопіва від 02.03.2018 № 08/231-746/ПР).

5. Розгляд **проекту рішення Київської міської ради** «Про відзначення на території міста Києва 250-річчя Коліївщини»

(подання депутатів Київської міської ради Ю.Сиротюка, В.Бохняка; доручення заступника міського голови – секретаря Київської міської ради В. Прокопіва від 06.03.2018 № 08/231-785/ПР).

6. Розгляд **проекту рішення Київської міської ради** «Про надання Національному меморіальному комплексу Героїв Небесної Сотні – Музею Революції Гідності земельних ділянок для облаштування та експлуатації пішохідної зони, благоустрою та озеленення території у складі меморіально-музейного комплексу на Алеї Героїв Небесної Сотні від Майдану Незалежності до Алеї Героїв Небесної Сотні, 3-5 у Печерському та Шевченківському районах м. Києва» **Д-8763**.

(подання директора Департаменту земельних ресурсів виконавчого органу Київської міської ради (Київської міської державної адміністрації) О. Поліщука, доручення заступника міського голови-секретаря Київської міської ради від 05.03.2018 №08/231-753/ПР).

7. Розгляд звернення Департаменту культури виконавчого органу Київської міської ради (Київської міської державної адміністрації) на адресу Комісії з проханням надати пропозиції щодо представника Комісії для участі у роботі комісії з обстеження стану будівель садиби О.Мурашка на вул. Малій Житомирській, 12-А, 12-Б, 14-А, 14-Б з метою встановлення їх відповідності санітарним та технічним вимогам у порядку визначеному постановою Ради Міністрів Української РСР від 26.04.1984 №189.

8. Різне.

Голова В. Муха

Секретар О. Поживанов

08/231- 2945/ПР
29.11.2017

КИЇВСЬКА МІСЬКА РАДА

V СЕСІЯ VIII СКЛИКАННЯ

№ 3

РІШЕННЯ

_____№_____

ПРОЕКТ

Про забезпечення збереження пам'ятки археології місцевого значення та розміщення музею на ділянці прибережного міського кварталу Середньовічного Києва (XI-XIXст.) на Поштовій площі в місті Києві

Відповідно до пункту 37 частини першої статті 26, підпункту 5 пункту "б" частини першої статті 31, підпункту 10 пункту "б" частини першої статті 32, Закону України "Про місцеве самоврядування в Україні", статей 1, 20, 21 Закону України "Про благоустрій населених пунктів", пунктів 13, 15 частини другої статті 6, статей 26, 27 Закону України "Про охорону культурної спадщини", з метою збереження пам'ятки археології – ділянки прибережного міського кварталу Середньовічного Києва (XI-XIX ст.) на Поштовій площі, Київська міська рада

ВИРІШИЛА:

1. Доручити комунальній організації «Музей історії міста Києва» протягом трьох місяців з дня прийняття цього рішення в установленому порядку:

1.1. вжити організаційно-правових заходів щодо оформлення права постійного користування земельними ділянками орієнтовною площею 0,83 га, для розміщення та обслуговування музейного закладу, що розташовані в межах вулиці Набережно-Хрещатицької, Набережного шосе, Боричівого узвозу та Володимирського узвозу в Подільському районі міста Києва (облікові коди земельних ділянок – 85:391:0003, 85:391:0004, 85:391:0005, 85:391:0006, 85:391:0009), межі яких зазначені в додатку до цього рішення;

1.2. у місячний строк із дня набрання чинності рішенням про передачу земельних ділянок в постійне користування, вжити заходів щодо державної реєстрації права постійного користування земельними ділянками, що визначені пунктом 1.1 цього рішення.

2. Доручити виконавчому органу Київської міської ради (Київській міській державній адміністрації):

2.1. у місячний строк із дня прийняття цього рішення, укласти договір з Державним підприємством «Центр археології Києва Інституту археології НАН України» про виконання археологічних робіт на вказаних земельних ділянках та музеєфікацію і збереження археологічних знахідок;

2.2. не пізніше трьох місяців з дня прийняття цього рішення ініціювати припинення Інвестиційного договору № 050-13/і/124 від 17.04.2013 року «Про будівництво об'єкта багатофункціонального призначення та комплексного благоустрою скверу на Поштовій площі окремою чергою будівництва у складі проекту «Реконструкція транспортної розв'язки на Поштовій площі у Подільському районі», укладеного між Департаментом економіки та інвестицій виконавчого органу Київської міської ради (Київської міської державної адміністрації), комунальним підприємством «Дирекція будівництва шляхово-транспортних споруд м. Києва», Товариством з обмеженою відповідальністю «ХЕНСФОРД-УКРАЇНА» в порядку визначеному умовами договору та законодавством України;

2.3. не пізніше одного місяця з дня припинення Інвестиційного договору № 050-13/і/124 від 17.04.2013 року «Про будівництво об'єкта багатофункціонального призначення та комплексного благоустрою скверу на Поштовій площі окремою чергою будівництва у складі проекту «Реконструкція транспортної розв'язки на Поштовій площі у Подільському районі», здійснити організаційно-правові дії щодо прийняття об'єкту незавершеного будівництва об'єкта багатофункціонального призначення на Поштовій площі до комунальної власності територіальної громади міста Києва;

2.4. не пізніше двох місяців з дня прийняття цього рішення, забезпечити розробку та затвердження в установленому порядку проектної документації об'єкту незавершеного будівництва об'єкта багатофункціонального призначення на Поштовій площі з урахуванням можливості проведення археологічних розкопок нижче відмітки +100.200 за Балтійською системою вимірювання та необхідності збереження археологічних знахідок, що вже були знайдені, в стані «*In situ*»;

2.5. не пізніше трьох місяців з дня завершення археологічних робіт на земельних ділянках, що розташовані в межах вулиці Набережно-Хрещатицької, Набережного шосе, Боричівого узвозу та Володимирського узвозу в Подільському районі міста Києва (облікові коди земельних ділянок – 85:391:0003, 85:391:0004, 85:391:0005, 85:391:0006, 85:391:0009), здійснити організаційно-правові заходи щодо передачі об'єкту незавершеного будівництва об'єкта багатофункціонального призначення на Поштовій площі у постійне користування комунальній організації «Музей історії міста Києва»;

2.6. не пізніше одного місяця з дня завершення археологічних робіт на земельних ділянках, що розташовані в межах вулиці Набережно-Хрещатицької, Набережного шосе, Боричівого узвозу та Володимирського узвозу в Подільському районі міста Києва (облікові коди земельних ділянок – 85:391:0003, 85:391:0004, 85:391:0005, 85:391:0006, 85:391:0009), розробити та подати на затвердження Київській міській раді «Порядок проведення відкритого міжнародного конкурсу на кращий проект будівлі Музею історії

міста Києва на Поштовій площі в межах об'єкту незавершеного будівництва об'єкта багатофункціонального призначення на Поштовій площі», у якому, зокрема, передбачити необхідність врахування результатів громадського обговорення конкурсних пропозицій, при затвердженні результатів конкурсу;

2.7. не пізніше одного місяця з дня затвердження «Порядку проведення відкритого міжнародного конкурсу на кращий проект будівлі Музею історії міста Києва на Поштовій площі в межах об'єкту незавершеного будівництва об'єкта багатофункціонального призначення на Поштовій площі», здійснити організаційно-правові заходи щодо його проведення;

2.8. забезпечити реалізацію проекту переможця відкритого міжнародного конкурсу на кращий проект будівлі Музею історії міста Києва на Поштовій площі;

2.9. в разі розробки нової або внесення змін до існуючої містобудівної документації, передбачити на земельних ділянках, що розташовані в межах вулиці Набережно-Хрещатицької, Набережного шосе, Боричівого узвозу та Володимирського узвозу в Подільському районі міста Києва (облікові коди земельних ділянок – 85:391:0003, 85:391:0004, 85:391:0005, 85:391:0006, 85:391:0009), розміщення будівлі музею.

3. Подальша зміна цільового призначення або власника (користувача) земельної ділянки, зазначеної в пункті 1.1 цього рішення, забороняється.

4. Виконавчому органу Київської міської ради (Київській міській державній адміністрації) вирішити в установленому порядку питання фінансування заходів, передбачених пунктами 1-2 цього рішення.

5. Опублікувати це рішення в газеті «Хрещатик» в установленому порядку.

6. Контроль за виконанням цього рішення покласти на постійну комісію Київської міської ради з питань культури, туризму та інформаційної політики, постійну комісію Київської міської ради з питань власності та постійну комісію Київської міської ради з питань містобудування, архітектури та землекористування.

Київський міський голова **В.В. Кличко**

ПОДАННЯ:

Депутат Київської міської ради,
Голова депутатської фракції «Об'єднання «Самопоміч» у Київській міській раді — Гусовський С.М.

ПОГОДЖЕНО:

Постійна комісія Київської міської ради з питань культури, туризму та інформаційної політики
Голова — Муха В.В.

Секретар — Поживанов О.М.

(пр. № 4164 від 21.02.2018)

Постійна комісія Київської міської ради з питань власності
Голова — Антонєнко Л.В.

Секретар — Артеменко С.В.

23.01.2018

Постійна комісія Київської міської ради з питань містобудування, архітектури та землекористування
Голова — Міщенко О.Г.

Секретар — Картавий І.Л.

З рекомендуванням

Начальник управління правового забезпечення діяльності Київської міської ради — Слончак В. В.

Правовий висновок від 06.03.2018 № 08/230-477

ПОЯСНЮВАЛЬНА ЗАПИСКА
до проекту рішення Київської міської ради «Про забезпечення збереження пам'ятки археології місцевого значення та розміщення музею на ділянці прибережного міського кварталу Середньовічного Києва (XI-XIXст.) на Поштовій площі в місті Києві»

1. Обґрунтування необхідності прийняття рішення

Розроблення даного проекту рішення зумовлене необхідність вчинення термінових та невідкладних дій з боку Київської міської ради щодо забезпечення збереження пам'ятки археології місцевого значення та розміщення музею на ділянці прибережного міського кварталу Середньовічного Києва (XI-XIXст.) на Поштовій площі в місті Києві.

У 2016 році Департаментом культури виконавчого органу Київської міської ради (Київської міської державної адміністрації), з метою збереження та дослідження ділянки Середньовічного Києва на Поштовій площі, розроблено план організаційних та наукових заходів збереження, дослідження, консервації і музеєфікації ділянки прибережного кварталу XI-XII сторіч та передано облікову документацію до Міністерства культури України для занесення ділянки прибережного міського кварталу Середньовічного Києва XI-XII сторіч на Поштовій площі до Державного реєстру нерухових пам'яток України.

У грудні 2016 року Міністерство культури України видало наказ про занесення зазначеного кварталу Середньовічного Києва на Поштовій площі до Державного реєстру нерухомих пам'яток України як пам'ятки археології місцевого значення.

В той же час, станом на сьогоднішній день археологічні дослідження на Поштовій площі призупинені, триває технологічний процес будівництва торгово-розважального центру на Поштовій площі, подальша доля прибережного кварталу XI-XII сторіч залишається нез'ясованою.

Відповідно до інформації, наданої Центром археології Києва Інституту археології НАН України, який проводить археологічні розкопки та археологічні дослідження в рамках проекту «Реконструкція транспортної розв'язки на Поштовій площі у Подільському районі м. Києва. Будівництво об'єкту багатофункціонального призначення та комплексного благоустрою скверу на Поштовій площі», на зазначеній ділянці виникла загроза знищення культурного шару, що, відповідно, може призвести до матеріальних збитків у розмірі більш ніж 71 млн. грн.

Вказане зумовлює здійснення додаткових заходів охорони археологічної пам'ятки.

2. Мета і завдання прийняття рішення

Проект рішення Київської міської ради «Про забезпечення збереження пам'ятки археології місцевого значення та розміщення музею на ділянці прибережного міського кварталу Середньовічного Києва (XI-XIXст.) на Поштовій площі в місті Києві» розроблено з метою збереження пам'ятки

археології – ділянки прибережного міського кварталу Середньовічного Києва (XI-XIX ст.) на Поштовій площі.

3. Загальна характеристики та основні положення проекту рішення

Проект рішення складається з шести пунктів, де перший пункт складається з двох підпунктів, а другий пункт складається з дев'яти підпунктів. В проекті рішення передбачено:

— Доручити комунальній організації «Музей історії міста Києва» здійснити в установленому порядку дії, пов'язані з оформленням права користування земельними ділянками.

— Доручити виконавчому органу Київської міської ради (Київській міській державній адміністрації) здійснити організаційно-правові заходи, пов'язані зі збереженням археологічної пам'ятки;

— Заборона подальшої зміни цільового призначення або власника (користувача) земельних ділянок;

— Виконавчому органу Київської міської ради (Київській міській державній адміністрації) вирішити в установленому порядку питання фінансування заходів, передбачених пунктами 1-2 цього рішення;

— Опублікувати це рішення в газеті «Хрещатик» в установленому порядку.

— Контроль за виконанням цього рішення покласти на постійну комісію Київської міської ради з питань культури, туризму та інформаційної політики, постійну комісію Київської міської ради з питань власності та постійну комісію Київської міської ради з питань містобудування, архітектури та землекористування.

4. Стан нормативно-правової бази у даній сфері правового регулювання

Пункт 37 частини першої статті 26, підпункту 5 пункту "б" частини першої статті 31, підпункт 10 пункту "б" частини першої статті 32, Закону України "Про місцеве самоврядування в Україні", стаття 1, 20, 21 Закону України "Про благоустрій населених пунктів", пункт 13, 15 частини другої статті 6, стаття 26, 27 Закону України "Про охорону культурної спадщини".

5. Фінансово-економічне обґрунтування.

Виконання даного рішення потребує фінансування з бюджету міста Києва. Розрахунок нормативного обсягу фінансування на здійснення заходів, передбачених проектом рішення, буде здійснено після прийняття даного рішення. Відповідно до п. 4 даного проекту рішення виконавчому органу Київської міської ради (Київській міській державній адміністрації) надається доручення вирішити в установленому порядку питання фінансування заходів, передбачених пунктами 1-2 цього рішення.

6. Громадське обговорення

Проект рішення не потребує громадського обговорення.

7. Прогноз соціально-економічних та інших наслідків прийняття рішення

Прийняття та реалізація даного рішення забезпечить збереження території, охорону археологічних пам'яток і здійснення благоустрою даної території.

8. Суб'єкт подання проекту рішення

Суб'єктом подання проекту рішення є депутат Київської міської ради, Голова депутатської фракції «Об'єднання «Самопоміч» у Київській міській раді – Гусовський С.М..

Доповідач на пленарному засіданні: депутат Київської міської ради, Голова депутатської фракції «Об'єднання «Самопоміч» у Київській міській раді – Гусовський С.М.

Депутат Київської міської ради,
Голова депутатської фракції
«Об'єднання «Самопоміч»
у Київській міській раді _____ С.М. Гусовський

Додаток 1
до рішення Київської
міської ради №

План-схема
земельних ділянок (облікові коди земельних ділянок – 85:391:0003, 85:391:0004, 85:391:0005, 85:391:0006, 85:391:0009)

адреса земельних ділянок - м. Київ, р-н Подільський, площа Поштова

площа земельних ділянок - 8361,14 м.кв

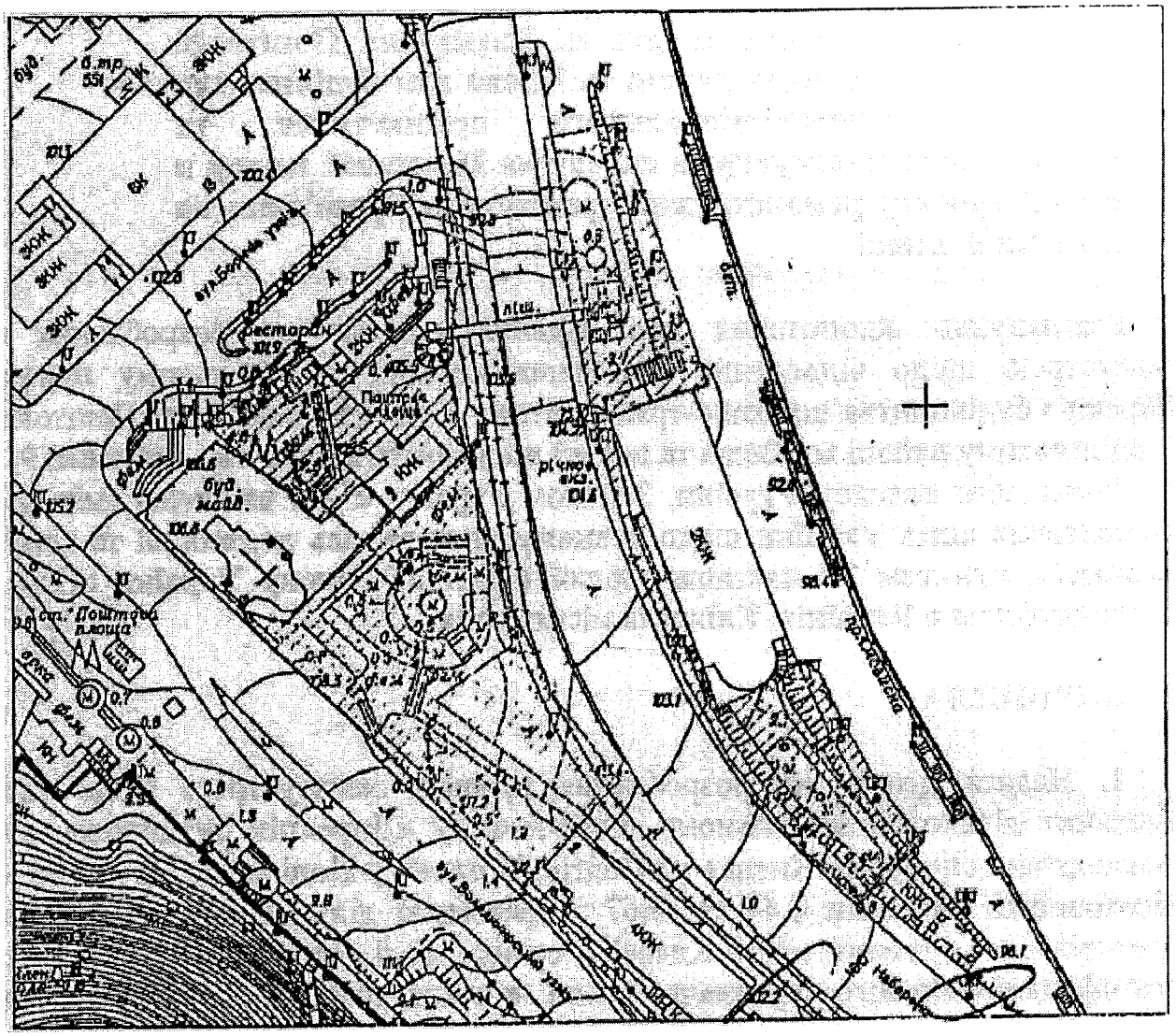

Київський міський голова В.Кличко

КИЇВСЬКА МІСЬКА РАДА

VIII СКЛИКАННЯ

ПОСТІЙНА КОМІСІЯ З ПИТАНЬ МІСТОБУДУВАННЯ, АРХІТЕКТУРИ ТА ЗЕМЛЕКОРИСТУВАННЯ

01044, м. Київ, вул. Хрещатик, 36, к. 1007 *тел./факс (044) 202-73-09*

№ 08/281-166

Витяг з протоколу № 1/63
засідання постійної комісії Київської міської ради з питань
містобудування, архітектури та землекористування
від 23.01.2018

12. **Про розгляд проекту рішення** Київської міської ради «Про забезпечення збереження пам'ятки археології місцевого значення та розміщення музею на ділянці прибережного міського кварталу Середньовічного Києва (XI-XIX ст.) на Поштовій площі в місті Києві» *за поданням депутата Київської міської ради Гусовського С. М. (доручення заступника міського голови - секретаря Київської міської ради від 29.11.2017 №08/231-2945/ПР)* ***- матеріали додаються.***

Проект рішення підтриманий постійною комісією Київської міської ради з питань культури, туризму та інформаційної політики (протокол №24 від 19.12.2017 засідання цієї комісії) та постійною комісією Київської міської ради з питань власності (протокол №76 від 26.12.2017 засідання цієї комісії).

До постійної комісії Київської міської ради з питань містобудування, архітектури та землекористування надійшло депутатське звернення Гусовського С. М. від 28.12.2017 вх. №08/22561 щодо включення цього проекту рішення до найближчого порядку денного засідання постійної комісії.

(Доручення заступника міського голови – секретаря Київської міської ради від 29.11.2017 №08/231-2945/ПР, проект рішення з пояснювальною запискою та додатками до нього, депутатське звернення Гусовського С. М. від 28.12.2017 вх. №08/22561 ***- на 11-ти арк.****)*

ВИРІШИЛИ: ***1. Підтримати проект рішення*** Київської міської ради «Про забезпечення збереження пам'ятки археології місцевого значення та розміщення музею на ділянці прибережного міського кварталу Середньовічного Києва (XI-XIX ст.) на Поштовій площі в місті Києві» ***з рекомендацією, озвученою суб`єктом подання С. М. Гусовським, а саме: викласти пункт 3 проекту рішення у такій редакції: «Тимчасово, до завершення будівництва будівлі музею Історії міста Києва на Поштовій площі та введення його в експлуатацію заборонити подальшу зміну***

цільового призначення або власника (користувача) земельної ділянки, зазначених у пункті 1.1 цього проекту рішення».

2. Направити проект рішення Київської міської ради «Про забезпечення збереження пам'ятки археології місцевого значення та розміщення музею на ділянці прибережного міського кварталу Середньовічного Києва (XI-XIX ст.) на Поштовій площі в місті Києві» ***на розгляд постійної комісії Київської міської ради з питань бюджету та соціально-економічного розвитку.***

Рішення прийнято.

З протоколом вірно.

Голова комісії **О. Г. Міщенко**

Секретар комісії **І. Л. Картавий**

КИЇВСЬКА МІСЬКА РАДА

VIII СКЛИКАННЯ

ПОСТІЙНА КОМІСІЯ З ПИТАНЬ МІСТОБУДУВАННЯ, АРХІТЕКТУРИ ТА ЗЕМЛЕКОРИСТУВАННЯ

01044, м. Київ, вул. Хрещатик, 36, к. 1007 *тел./факс (044) 202-73-09*

09.02.2018 № 08/281-301

№

Голові постійної комісії Київської міської ради з питань культури, туризму та інформаційної політики Мусі В. В.

Шановна Вікторіє В'ячеславівно!

Направляємо Вам для подальшого розгляду проект рішення, а саме:

- «Про забезпечення збереження пам'ятки археології місцевого значення та розміщення музею на ділянці прибережного міського кварталу Середньовічного Києва (XI-XIXст.) на Поштовій площі в місті Києві» (доручення Київської міської ради від 29.11.2017 №08/230-2945/ПР).

З повагою

голова комісії О. Міщенко

вик. Аршинов О.
тел. 202-73-09

КИЇВСЬКА МІСЬКА РАДА

VIII СКЛИКАННЯ

ПОСТІЙНА КОМІСІЯ З ПИТАНЬ ВЛАСНОСТІ

01044, м. Київ, вул. Хрещатик, 36 *тел.:(044) 202-73-12*

16.01.2018 № 08/283-27 вих

Голові постійної комісії Київської міської ради з питань культури, туризму та інформаційної політики Мусі В.В.

Направляється витяг з протоколу №76 засідання постійної комісії Київради з питань власності від 26.12.2017.

Витяг з протоколу №76
засідання постійної комісії Київської міської ради з питань власності

від 26.12.2017

Місце проведення: Київська міська рада, м. Київ, вул. Хрещатик, 36, 10 поверх, зал засідань 1017, початок о 10.00.

Склад комісії: 11 депутатів Київської міської ради.

Присутні: 10 депутатів Київської міської ради, члени постійної комісії:

Антонєнко Л.В. - голова постійної комісії;
Конобас М.П. - перший заступник голови постійної комісії;
Свириденко Г.В. - перший заступник голови постійної комісії;
Діденко Я.О. - заступник голови постійної комісії;
Артеменко С.В. - секретар постійної комісії;

члени постійної комісії:
Калініченко Д.Ю.
Сторожук В.П.
Буділов М.М.
Іщенко М.В.
Андрєєв А.С.

Київська міська рада
16.01.2018 № 08/701

Відсутні: 1 депутат Київської міської ради:

Вахель Ю.В. - член постійної комісії

Питання порядку денного:

1. Про розгляд проекту рішення Київської міської ради "Про забезпечення збереження пам'ятки археології місцевого значення та розміщення музею на ділянці прибережного міського кварталу Середньовічного Києва (XI-XIX ст.) на Поштовій площі в місті Києві" за поданням депутата Київської міської ради С.Гусовського (доручення від 29.11.2017 №08/231-2945/ПР, копії документів).

Постійною комісією Київської міської ради з питань культури, туризму та інформаційної політики – підтримано проект рішення на засіданні комісію 19.12.2017. Протокол № 74 від 19.12.2017 – питання знято з розгляду при формуванні порядку денного.

Доповідач: С.Гусовський.

СЛУХАЛИ: С.Гусовського.

ВИСТУПИЛИ: В.Сторожук, М.Іщенко, М.Буділов, Я.Діденко.

ВИРІШИЛИ: Підтримати проект рішення Київради без зауважень.

ГОЛОСУВАЛИ: "за" – 9, "проти" – 0, "утримались" – 0, "не голосували" – 1 (А.Андрєєв).

Рішення прийнято

Голова комісії Л.Антонєнко

Секретар комісії С.Артеменко

КИЇВСЬКА МІСЬКА РАДА

VIII СКЛИКАННЯ

ПОСТІЙНА КОМІСІЯ З ПИТАНЬ БЮДЖЕТУ ТА СОЦІАЛЬНО-ЕКОНОМІЧНОГО РОЗВИТКУ

01044, м. Київ, вул. Хрещатик, 36, каб.1001 *тел.:(044)202-72-98, (044) 202-70-43*

14.02.18 № 08/280-278

від 24.01.2018 № 08/1213

Голові постійної комісії Київської міської ради з питань культури, туризму та інформаційної політики Мусі В.В.

Шановна Вікторія В'ячеславівно!

Постійною комісією Київської міської ради з питань бюджету та соціально-економічного розвитку на засіданні 06.02.2018 (протокол засідання № 3/112) розглянуто звернення депутата Київської міської ради Гусовського С.М. від 24.01.2018 № 08/279/08/028-1357 (вх. КМР від 24.01.2018 № 08/1213) щодо розгляду проекту рішення Київської міської ради від 29.11.2017 № 08/231-2945/ПР «Про забезпечення збереження пам'ятки археології місцевого значення та розміщення музею на ділянці прибережного міського кварталу Середньовічного Києва (XI-XIXст.) на Поштовій площі в місті Києві».

Витяг з протоколу № 3/112
засідання постійної комісії Київської міської ради з питань бюджету та соціально-економічного розвитку від 06.02.2018

від 06.02.2018
Місце проведення: Київська міська рада, м.Київ, вул. Хрещатик, 36
4 поверх, зала засідань
10.00
Склад комісії – 20 депутатів Київської міської ради.
Присутні – 17 депутатів Київської міської ради, членів постійної комісії:

Странніков А.М.	-	голова постійної комісії, головуючий;
Маляревич О.В.	-	перший заступник голови постійної комісії (з питань інвестиційної діяльності)
Кузик П.М.	-	перший заступник голови постійної комісії (з питань бюджетної політики);
Костенко Л.В.	-	заступник голови постійної комісії;
Ясинський Г.І	-	секретар постійної комісії;
Веремеєнко О.Л.	-	член постійної комісії;

Надточій В.В., 202-70-36

Гончаров В.В. - член постійної комісії;
Дрепін А.В. - член постійної комісії;
Никорак І.П. - член постійної комісії;
Павлик В.А, - член постійної комісії;
Сулига Ю.А. - член постійної комісії;
Терентьєв М.О. - член постійної комісії;
Товмасян В.Р. - член постійної комісії;
Чернецький О.С. - член постійної комісії;
Шлапак А.В. - член постійної комісії;
Ярошенко Р.В. - член постійної комісії.

Відсутні - 3 депутата Київської міської ради: Яловий В.Б., Горбунов Я.В., Левін В.І.

Розгляд питання:

12. Про розгляд звернення депутата Київської міської ради Гусовського С.М. від 24.01.2018 № 08/279/08/028-1357 (вх. КМР від 24.01.2018 № 08/1213) щодо розгляду проекту рішення Київської міської ради від 29.11.2017 № 08/231-2945/ПР «Про забезпечення збереження пам'ятки археології місцевого значення та розміщення музею на ділянці прибережного міського кварталу Середньовічного Києва (XI-XIXст.) на Поштовій площі в місті Києві».

СЛУХАЛИ: Гусовського С.М. – депутата Київської міської ради щодо проекту рішення Київської міської ради від 29.11.2017 № 08/231-2945/ПР «Про забезпечення збереження пам'ятки археології місцевого значення та розміщення музею на ділянці прибережного міського кварталу Середньовічного Києва (XI-XIX ст.) на Поштовій площі в місті Києві».

В ОБГОВОРЕННІ ВЗЯЛИ УЧАСТЬ: Ярошенко Р.В., Павлик В.А., Костенко Л.В., Гусовський, С.М., Странніков А.М., Моріна А. – керівник ГО «ГР «Почайна».

ВИРІШИЛИ: Підтримати проект рішення Київської міської ради від 29.11.2017 № 08/231-2945/ПР «Про забезпечення збереження пам'ятки археології місцевого значення та розміщення музею на ділянці прибережного міського кварталу Середньовічного Києва (XI-XIXст.) на Поштовій площі в місті Києві».

ГОЛОСУВАЛИ: «за» – 8, «проти» – 0,«утримались» – 8, «не голосували» – 1.

Рішення не прийнято.

ВИРІШИЛИ: Доручити суб'єкту подання проекту рішення Київської міської ради від 29.11.2017 № 08/231-2945/ПР «Про забезпечення збереження пам'ятки археології місцевого значення та розміщення музею на ділянці прибережного міського кварталу Середньовічного Києва (XI-XIXст.) на Поштовій площі в місті Києві» надати фінансово-економічне обґрунтування відповідно до частини 8 статті 26 Регламенту Київської міської ради.

ГОЛОСУВАЛИ: «за» – 8, «проти» – 5,«утримались» – 3, «не голосували» – 1.

Рішення не прийнято.

З повагою

Голова комісії А.Странніков

Секретар комісії Г.Ясинський

Надточій В.В., 202-70-36

КИЇВСЬКА МІСЬКА РАДА

VIII СКЛИКАННЯ

ПОСТІЙНА КОМІСІЯ З ПИТАНЬ КУЛЬТУРИ, ТУРИЗМУ ТА ІНФОРМАЦІЙНОЇ ПОЛІТИКИ

01044, м. Київ, вул. Хрещатик, 36 *тел.:(044)202-72-25; тел./факс(044)202-73-05*

21.02.2018 №08/292-055

Витяг з протоколу № 4/64
чергового засідання постійної комісії Київської міської ради
з питань культури, туризму та інформаційної політики (Комісії)

від 21.02.2018

Місце проведення: Київська міська рада, м. Київ, вул. Хрещатик, 36, кімн. 1017, початок засідання - 14.30

Склад Комісії: **5** депутатів Київської міської ради.

Присутні: **5** депутатів Київської міської ради, члени постійної комісії:

Муха Вікторія Вячеславівна	голова Комісії, головуюча (відсутня при голосуванні за питання №14.1, розгляді питань: №15, №16, №17);
Бенюк Богдан Михайлович	заступник голови Комісії;
Поживанов Олександр Михайлович	секретар Комісії (відсутній при формуванні та голосуванні за порядок денний);
Таранов Андрій Володимирович	член Комісії;
Березницька Людмила Іванівна	член Комісії.

Запрошені та присутні:

Новак Наталія Василівна – народний депутат України;
Богатов Костянтин Володимирович - депутат Київської міської ради;
Гусовський Сергій Михайлович - депутат Київської міської ради;

Анжияк Сергій Михайлович — перший заступник директора - начальник управління мистецтв та культурно-освітніх закладів Департаменту культури виконавчого органу Київської міської ради (Київської міської державної адміністрації);

Дворніков Віктор Металович — перший заступник директора Департаменту земельних ресурсів виконавчого органу Київської міської ради (Київської міської державної адміністрації);

Люта Тетяна Юріївна – заступник генерального директора Музею історії міста Києва з наукової роботи;

Сургай Людмила Сергіївна – головний зберігач фондів Музею історії міста Києва;

Пашковський Олександр – завідувач відділу «Київ давній та середньовічний» Музею історії міста Києва;

Сагайдак Михайло Андрійович - директор Центру археології Києва Інституту археології НАН України;

Підгородецький Валентин Володимирович – заступник начальника з утримання автомобільних шляхів та споруд на них КП ШЕУ Подільського району;

Гончаренко Ганна (Аннабелла Моріна) – керівник ГО «ГР Почайна».

Порядок денний:

2. **Повторний** розгляд **проекту рішення Київської міської ради** «Про забезпечення збереження пам'ятки археології місцевого значення та розміщення музею на ділянці прибережного міського кварталу Середньовічного Києва (XI-XIXст.) на Поштовій площі в місті Києві».

(подання депутата Київської міської ради С. Гусовського, доручення заступника міського голови – секретаря Київської міської ради В. Прокопіва від 29.11.2017 № 08/231-2945/ПР).

Розгляд (обговорення) питань порядку денного:

2. **Повторний** розгляд **проекту рішення Київської міської ради** «Про забезпечення збереження пам'ятки археології місцевого значення та розміщення музею на ділянці прибережного міського кварталу Середньовічного Києва (XI-XIXст.) на Поштовій площі в місті Києві»

(подання депутата Київської міської ради С. Гусовського, доручення заступника міського голови – секретаря Київської міської ради В. Прокопіва від 29.11.2017 № 08/231-2945/ПР).

СЛУХАЛИ: Гусовського С.М., який зазначив, що вказаний проект рішення можливо розглядати за процедурою «мовчазної згоди», оскільки «час для розгляду постійною комісією з питань культури, туризму та інформаційної політики пройшов». На що голова Комісії проінформувала депутата Гусовського С.М. про те, що постійна комісія з питань культури, туризму та інформаційної політики розглянула зазначений проект рішення в установлений Регламентом Київської міської ради термін (Пр.№24 від 19.12.2017) проте, як профільна, після отримання висновків інших комісій мала розглянути його повторно. Запропонувала проект рішення Київської міської ради «Про забезпечення збереження пам'ятки археології

місцевого значення та розміщення музею на ділянці прибережного міського кварталу Середньовічного Києва (XI-XIXст.) на Поштовій площі в місті Києві» зняти з розгляду Комісією та передати його в порядку ч. 11 ст. 30 Регламенту Київської міської ради суб'єкту подання – депутату Київради Гусовському С.М. для опрацювання управлінням юридичного забезпечення діяльності Київської міської ради.

Суб'єкт подання наполіг на повторному розгляді зазначеного проекту рішення Київради. Проінформував, що у березні 2013 року Київрадою прийняте рішення про укладання інвестиційного договору № 050-13/і/124 від 17.04.2013 року, яким передбачене будівництво торговельного центру - складової інженерної інфраструктури (транспортної розв'язки) на Поштовій площі. Під час будівництва знайдено рештки старого Києва, численні рухомі та нерухомі артефакти датовані від 11 до 17 ст. Зазначена ділянка займає 1,5 тис. кв. метрів і потенційно може збільшитись в 2 рази. Проектом рішення пропонується ініціювати припинення інвестиційного договору (враховуючи, що земельна ділянка не відводилася) з метою проведення якісного дослідження території та подальшої музеєфікації. Запропоновано присвятити даний простір музею історії та археології Києва, поєднавши знайдені артефакти з фондами Музею історії міста Києва.

ВИСТУПИЛИ: Муха В.В., Дворніков В.М., Анжияк С.М., Новак Н.В., Сагайдак М.А., Богатов К.В., Люта Т.Ю., Гончаренко Г.В., Бенюк Б.М., Поживанов О.М.

Під час обговорення зазначалось, що постійна комісія Київської міської ради з питань містобудування, архітектури та землекористування підтримала зазначений проект рішення з рекомендацією. Постійна комісія Київської міської ради з питань бюджету та соціально-економічного розвитку розглядала на своєму засіданні зазначений проект рішення і не прийняла по ньому жодного рішення.

Проінформовано, що на виконання доручень міської влади з метою вирішення подальшої долі, знайдених на Поштовій площі, цінних знахідок, ведеться постійна робота, зокрема: засідання, наради тощо, готується міжнародна конференція.

Представником Музею історії міста Києва зазначено, що дана ініціатива з музеєм не погоджувалась і не обговорювалась. Для повноцінного функціонування музею необхідно 10,0 тис. кв. м, 4,0 тис. кв. м, які пропонуються зазначеним проектом рішення, - не достатньо, музей не може функціонувати у підвальних приміщеннях без вікон, він є зберігачем і репрезентатором колекції і не проводить роботи, зазначені в проекті рішення. Департамент культури КМДА зауважив, що збереження пам'ятки археології і розміщення Музею історії міста Києва необхідно розмежувати.

Головою Комісії наголошено на тому, що розміщення Музею історії міста Києва на Поштовій площі не вирішить проблеми щодо відсутності необхідних площ для розміщення музейних фондів, які наразі зберігаються в Державному підприємстві Національний центр ділового та культурного співробітництва «Український дім». Опрацьовувався варіант розміщення Музею історії міста Києва у приміщенні Гостинного двору на Контрактовій площі, таку позицію підтримує Музей історії міста Києва.

Зазначено, що Комісія стоїть на позиції збереження пам'ятки археології.

ВИРІШИЛИ: **проект рішення Київської міської ради** «Про забезпечення збереження пам'ятки археології місцевого значення та розміщення музею на ділянці прибережного міського кварталу Середньовічного Києва (XI-XIXст.) на Поштовій площі в місті Києві» **підтримати повторно із рекомендаціями** постійної комісії Київської міської ради з питань містобудування, архітектури та землекористування.

ГОЛОСУВАЛИ: «за» - 4, «проти» - 0, «утримались» - 1, «не голосували» - 0.

Рішення прийнято.

Голова комісії Муха В.В.

Секретар Поживанов О.М.

08/231-2945/ПР
29.11.2017

ДЕПУТАТ

КИЇВСЬКОЇ МІСЬКОЇ РАДИ VIII СКЛИКАННЯ

"29" листопада 2017 р. № 08/279/08/028-1261

Заступнику міського голови -
секретарю Київради
Прокопіву В.В.

Шановний Володимире Володимировичу!

Відповідно до ст. 23 Регламенту Київської міської ради, прошу надати доручення відповідним Постійним комісіям Київської міської ради розглянути в установленому Регламентом Київради порядку проект рішення Київської міської ради «Про забезпечення збереження пам'ятки археології місцевого значення та розміщення музею на ділянці прибережного міського кварталу Середньовічного Києва (XI-XIX ст.) на Поштовій площі в місті Києві».

Суб'єктами подання проекту рішення є депутат Київської міської ради, Голова депутатської фракції «Об'єднання «Самопоміч» у Київській міській раді – Гусовський С.М..

Доповідач на пленарному засіданні: депутат Київської міської ради, Голова депутатської фракції «Об'єднання «Самопоміч» у Київській міській раді – Гусовський С.М.

Додатки:

- проект рішення Київської міської ради «Про забезпечення збереження пам'ятки археології місцевого значення та розміщення музею на ділянці прибережного міського кварталу Середньовічного Києва (XI-XIX ст.) на Поштовій площі в місті Києві»;
- пояснювальна записка до проекту рішення;
- план-схема земельних ділянок.

З повагою,

Депутат Київської міської ради,
Голова депутатської фракції
«Об'єднання «Самопоміч»
у Київській міській раді С. Гусовський

Борсук Олександр
+380678667670

КИЇВСЬКА МІСЬКА РАДА

СЕКРЕТАРІАТ

УПРАВЛІННЯ ПРАВОВОГО ЗАБЕЗПЕЧЕННЯ ДІЯЛЬНОСТІ КИЇВСЬКОЇ МІСЬКОЇ РАДИ

01044, м. Київ, вул. Хрещатик, 36, каб. 921 *тел.: (044) 202-70-19*

06.03.2018 № 08/230-477

на №_____ від_____

Голові постійної комісії Київської міської ради з питань культури, туризму та інформаційної політики Мусі В.В.

Правовий висновок
до проекту рішення "Про забезпечення збереження пам'ятки археології місцевого значення та розміщення музею на ділянці прибережного міського кварталу Середньовічного Києва (XI-XIX ст.) на Поштовій площі в місті Києві"

Управління правового забезпечення діяльності Київської міської ради опрацювало поданий проект рішення та повідомляє таке.

Підпунктом 1.1 пункту 1 проекту рішення передбачається доручити комунальній організації "Музей історії міста Києва" протягом трьох місяців з дня прийняття цього рішення вжити організаційно-правових заходів щодо оформлення права постійного користування земельними ділянками орієнтовною площею 0,83 га, для розміщення та обслуговування музейного закладу, що розташовані в межах вулиці Набережно-Хрещатицької, Набережного шосе, Боричівого узвозу та Володимирського узвозу в Подільському районі міста Києва (облікові коди земельних ділянок - 85:391:0003, 85:391:0004, 85:391:0005, 85:391:0006, 85:391:0009), межі яких зазначені у додатку до проекту рішення.

До проекту рішення не додано інформації про зазначені земельні ділянки, зокрема, не вказано інформацію про наявність/відсутність розміщених на них об'єктів нерухомого майна (їх власників), наявність/відсутність оформленого в установленому порядку права власності/користування на ці земельній ділянки (їх частини).

Також не зазначено яким чином земельні ділянки (облікові коди - 85:391:0003, 85:391:0004, 85:391:0005, 85:391:0006, 85:391:0009) стосуються

інвестиційного договору від 17 квітня 2013 року № 050-13/і/124 "Про будівництво об'єкта багатофункціонального призначення та комплексного благоустрою скверу на Поштовій площі окремою чергою будівництва у складі проекту "Реконструкція транспортної розв'язки на Поштовій площі у Подільському районі", укладеного між Департаментом економіки та інвестицій виконавчого органу Київської міської ради (Київської міської державної адміністрації), комунальним підприємством "Дирекція будівництва шляхово-транспортних споруд м. Києва", Товариством з обмеженою відповідальністю "ХЕНСФОРД-УКРАЇНА" (далі - Інвестиційний договір).

Разом з цим підпунктом 2.2 пункту 2 проекту рішення передбачається доручити виконавчому органу Київської міської ради (Київської міської державної адміністрації) не пізніше трьох місяців з дня прийняття цього рішення ініціювати припинення Інвестиційного договору в порядку визначеному умовами договору та законодавством України.

Також слід зазначити, що відповідно до частини другої статті 19 Закону України "Про інвестиційну діяльність" інвестиції не можуть бути безоплатно націоналізовані, реквізовані або до них не можуть бути застосовані заходи, тотожні за наслідками. Такі заходи можуть застосовуватися лише на основі законодавчих актів України з відшкодуванням інвестору в повному обсязі збитків, заподіяних у зв'язку з припиненням інвестиційної діяльності. Порядок відшкодування збитків інвестору визначається в зазначених актах.

Згідно з підпунктами 6.3.17, 6.3.18 пункту 6.3 Положення про порядок проведення інвестиційних конкурсів для будівництва, реконструкції, реставрації тощо об'єктів житлового та нежитлового призначення, незавершеного будівництва, інженерно-транспортної інфраструктури міста Києва, затвердженого рішенням Київської міської ради від 24 травня 2007 року № 528/1189, організатор конкурсу (Департамент економіки та інвестицій виконавчого органу Київської міської ради (Київської міської державної адміністрації) має право розірвати інвестиційний договір з інвестором у встановленому законом порядку, якщо інвестор порушує умови інвестиційного договору, зокрема порушує встановлені договором обсяги та строки фінансування, не виконує або виконує неналежним чином будь-які інші інвестиційні обов'язки.

У разі розірвання договору з інвестором організатор конкурсу (Департамент економіки та інвестицій виконавчого органу Київської міської ради (Київської міської державної адміністрації) вирішує питання про залучення нового інвестора, умови та обсяги компенсації попередньому інвестору понесених ним витрат на реалізацію інвестиційного проекту. Відшкодування витрат, понесених інвестором на реалізацію інвестиційного проекту, здійснюється новим інвестором відповідно до умов інвестиційного договору.

В пункті 5 пояснювальної записки до проекту рішення вказано, що виконання даного рішення потребує фінансування з бюджету міста Києва.

Розрахунок нормативного обсягу фінансування на здійснення заходів, передбачених проектом рішення, буде здійснено після прийняття даного рішення.

Проте, у випадку внесення на розгляд Київської міської ради проекту рішення, прийняття якого призведе до зміни показників бюджету міста Києва (надходжень бюджету та/або витрат бюджету), суб'єкт подання *зобов'язаний* додати у пояснювальну записку *фінансово-економічне обґрунтування* та *пропозиції щодо джерел покриття цих витрат* (частина восьма статті 26 Регламенту Київської міської ради, затвердженого рішенням Київської міської ради від 07 липня 2016 року № 579/579).

Про зазначене зауважила і постійна комісія Київської міської ради з питань бюджету ті соціально-економічного розвитку на засіданні, що відбулось 06 лютого 2018 року, під час розгляду проекту рішення (протокол № 3/112).

Наказом Міністерства культури України від 06 грудня 2016 року № 1162 "Про занесення об'єктів культурної спадщини до Державного реєстру нерухомих пам'яток України" занесено до Державного реєстру нерухомих пам'яток України за категорією місцевого значення, зокрема, об'єкти культурної спадщини у місті Києві: ділянку прибережного міського кварталу Середньовічного Києва (XI - XIX ст.) на Поштовій площі.

У зв'язку з цим слід зазначити, що відповідно до статті 5 Закону України "Про охорону культурної спадщини" до повноважень Міністерства культури України належать, зокрема, координація робіт з виявлення, дослідження та документування об'єктів культурної спадщини; здійснення нагляду за виконанням робіт з дослідження, консервації, реабілітації, реставрації, ремонту, пристосування й музеєфікації пам'яток та інших робіт на пам'ятках; заборона будь-якої діяльності юридичних або фізичних осіб, яка створює загрозу об'єкту культурної спадщини або порушує законодавство у сфері охорони культурної спадщини.

Разом з цим до проекту рішення не додано матеріалів з позицією Міністерства культури України щодо заходів, передбачених проектом рішення.

Враховуючи наведене вище, управління повертає проект рішення без погодження для доопрацювання з урахуванням висловлених зауважень.

Начальник управління В.В. Слончак

Лусі В.В.

Музей історії міста Києва

п 3. 1.

01001, м. Київ - 001
вул. Хрещатик, 2
тел. (044) 278 12 40
факс (044) 278 12 02

Р/р. 35412001001107
в УДК м. Києва
МФО 820019
Код 05534195

№060/37-130/01 від 2.03 2018 р.
На № від _____ 20 р.

Київському міському голові
Кличко В.В.
01044, вул. Хрещатик, 36

Київська міська рада
03.03.2018 № **08/3798**

Заступнику міського голови –
секретарю Київської міської ради
Прокопіву В.В.
01044, вул. Хрещатик, 36

Директору Департаменту культури
КМДА
01004, Київ ,бульв. Шевченка, 3
Поповій Д. О.

Шановний Пане Голово!

Вважаємо за необхідне звернути Вашу увагу на проект рішення Київської міської ради «Про забезпечення збереження пам'ятки археології місцевого значення та розміщення Музею на ділянці прибережної міського кварталу Середньовічного Києва (XI-XIX ст.) на Поштовій площі в місті Києві», що з'явилося в результаті ініціативи суб'єкта подання - депутата від «Об'єднання «Самопоміч» Гусовського С.М., яке містить порушення норм діючого законодавства України, охоронюваних прав та інтересів Музею історії міста Києва (надалі – Музею) та не відповідає функціям останнього згідно з його Положенням.

Співробітники і керівництво Музею випадково дізнались, що у запропонованому проекті правами, обов'язками та інтересами нашої установи опікується суб'єкт подання депутат від «Об'єднання «Самопоміч» пан Гусовський, вважаючи за можливе одноосібно ініціювати розміщення нашого Музею історії міста Києва в підземному «об'єкті незавершеного будівництва об'єкта багатофункціонального призначення на Поштовій площі». Ця пропозиція жодним чином не була узгоджена з Музеєм ані як

пропозиція, ані як складова планів самого Музею щодо свого майбутнього, а навіть без повідомлення Музею про свої ініціативи.

Відповідно, представникам Музею довелось без запрошення, виключно за власної ініціативи взяти участь у засіданні постійної комісії Київської міської ради з питань культури, туризму та інформаційної політики, де 21.02.2018 року розглядалось та голосувалось питання щодо доцільності схвалення цього проекту.

Однак, зважаючи на безлад, створюваний «групою підтримки» на самому засіданні, вочевидь зібраної самим суб'єктом подання, засідання комісії в частині розгляду проекту рішення не змогло бути конструктивним, оскільки залишились не почутими пропозиції представників Департаменту культури та самого Музею. Під тиском безвідповідальної громадськості з погрозами заблокувати двері поки не буде прийняте потрібне для них рішення, комісія у більшості проголосувала за прийняття проекту, що порушило принципи гласності, рівноправності, обґрунтованості та вільного обговорення при вирішенні питань в роботі постійних комісій Київської міської ради, котрі передбачені ст.3 Положення про ці комісії.

Наголошуємо, що суб'єкт подання Гусовський С. М., відповідаючи на запитання голови комісії Мухи В.В. – чи погоджувався даний проект рішення з Музеєм, - відверто ввів склад комісії в оману, стверджуючи, що таке погодження було.

Сама поява назви нашого Музею у запропонованому проекті рішення, яке стосується «забезпечення збереження пам'ятки археології місцевого значення та розміщення музею на ділянці …», є неправомірним, оскільки питання забезпечення збереження пам'яток археології знаходиться в компетенції Київського науково-методичного центру по охороні, реставрації та використанню пам'яток історії, культури і заповідних територій, але аж ніяк не Музею.

Музей ніколи не розглядав питання свого розміщення в «підземній частині ділянки з об'єктом незавершеного будівництва» загальною площею не повних 4000 кв. м., в той час коли для його нагальних потреб вже зараз необхідна площа як мінімум 10000 кв.м. належним чином пристосованих приміщень. Про це членів комісії на засіданні поінформувала голова Муха В.В., пославшись на плани надання нашому Музею приміщення Гостинного двору на Контрактовій площі.

Звертаємо Вашу увагу на те, що проект рішення, підготовлений суб'єктом подання Гусовським С. М. більш ніж сумнівний з правової точки зору. Наявні в ньому некомпетентні пропозиції, що виносяться на голосування Ради можуть потягти за собою судові спори з цілком прогнозованим наслідком скасування цього рішення.

Дивною є пропозиція пана Гусовського С.М. щодо низки зауважень, висловлених під час обговорення проекту рішення, які зводяться до того, що «проект конче треба підтримати, а вже потім можна буде його змінювати та доопрацьовувати». Такий підхід не відповідає завданням постійних комісій,

у функції яких і покладений контроль за проектами рішень аби недосконалі документи не потрапляли до зали голосувань.

Колектив Музею категорично висловлюється проти використання інтересів Музею у політичних чи економічних інтересах будь-якої політичної сили.

Зважаючи на викладене пропонуємо привести проект рішення Київської міської ради «Про забезпечення збереження пам'ятки археології місцевого значення та розміщення музею на ділянці прибережної міського кварталу Середньовічного Києва (XI-XIX ст.) на Поштовій площі в місті Києві» у відповідність до діючого законодавства. Також просимо виключити з тексту згадку про Музей історії міста Києва, який не має відношення ані до земельної ділянки на вказаній території, ані до археологічних об'єктів розкопу. Просимо також запросити представників Музею на пленарне засідання Київської міської ради, на якому буде розглядатись питання прийняття рішення.

Прослухавши запис засідання комісії члени науково-методичної ради висловили свої пропозиції, зафіксовані у протоколі, який додається.

З повагою,

Науково-методична рада
Музею історії міста Києва

Голова ради: заступник генерального директора
з наукової роботи — Люта Т.Ю.

Секретар ради: учений секретар — Корнієнко М.В.

Члени ради: генеральний директор — Булавіна Л.І.

перший заступник генерального директора — Костенко Т.В.

заступник генерального директора
з науково-просвітницької роботи — Мороз Л.В.

головний зберігач — Сургай Л.С.

завідувач відділу науково-освітньої роботи — Пінчук Н.Л.

завідувач відділу
«Київ давній та середньовічний» — Пашковський О.А.

завідувач відділу «Київ другої половини XVII –
початку XX ст.» — Друг О.М.

завідувач відділу
«Київ періоду новітньої історії» Збанацький А.Г.

завідувач філії «Історико-меморіальний
музей Михайла Грушевського» Панькова С.М.

завідувач філії
«Київський музей О.С. Пушкіна» Тишаєва Н.Ю.

завідувач філії «Літературно-меморіальний
музей М. Булгакова» Губіанурі Л.В.

завідувача філії
«Музей окупації Києва» Коростильов Т.В.

завідувач філії
«Музей української діаспори» Підсуха О.Г.

завідувача філії
«Музей шістдесятництва» Лодзинська О.О.

завідувач філії
«Музей Шолом-Алейхема» Климова І.Б.

провідний науковий співробітник відділу
«Київ періоду новітньої історії» Нахманович В.Р.

провідний науковий співробітник
філії «Літературно-меморіальний
музей М. Булгакова» Кончаковський А.П.

провідний науковий співробітник
філії «Літературно-меморіальний
музей М. Булгакова» Пітоєва-Лідер К.М.

ЗАТВЕРДЖЕНО
Генеральний директор
Музею історії міста Києва
_____ Булавіна Л.І.
«1» березня 2018 р.

ПРОТОКОЛ № 1
засідання науково-методичної ради Музею історії міста Києва від 1 березня 2018 року

Присутні: Голова ради – Люта Т.Ю.
Секретар ради – Корнієнко М.В.

Члени ради: Булавіна Л.І., Костенко Т.В., Мороз Л.В., Сургай Л.С., Пінчук Н.Л., Пашковський О.А., Друг О.М., Збанацький А.Г., Панькова С.М., Губіанурі Л.В., Тишаєва Н.Ю., Коростильов Т.В., Підсуха О.Г., Лодзинська О.О., Климова І.Б., Нахманович В.Р., Кончаковський А.П., Пітоєва-Лідер К.М.

Запрошені: Хом'як О.В., Дмитренко В.І.

Порядок денний:

1. Про затвердження листа-звернення Музею історії міста Києва до київського міського голови Кличка В.В., заступника міського голови – секретаря Київської міської ради Прокопіва В.В., директора Департаменту культури виконавчого органу Київської міської ради (Київської міської державної адміністрації) Попової Д.О. – щодо проекту рішення Київської міської ради № 2945 «Про забезпечення збереження пам'ятки археології місцевого значення та розміщення музею на ділянці прибережного міського кварталу Середньовічного Києва (XI-XIX ст.) на Поштовій площі в місті Києві», підтриманого Постійною комісією Київської міської ради з питань культури, туризму та інформаційної політики (протокол засідання комісії від 21.02.2018 № 4/64).
2. Про введення до складу Науково-методичної ради Музею історії міста Києва старшого наукового співробітника відділу «Київ періоду новітньої історії», кандидата історичних наук Хом'як О.В.

Питання 1

Слухали:

Люта Т.Ю. повідомила, що 21 лютого 2018 р. на засіданні Постійної комісії Київської міської ради з питань культури, туризму та інформаційної політики було підтримано проект рішення Київської міської ради № 2945 «Про забезпечення збереження пам'ятки археології місцевого значення та розміщення музею на ділянці прибережного міського кварталу Середньовічного Києва (XI-XIX ст.) на Поштовій площі в місті Києві», ініційований головою фракції «Об'єднання «Самопоміч» у Київській міській раді Гусовським С.М. Було зауважено, що керівництво Музею не брало участі в

розробці цього документу, більше того – дізналося про його існування та змогло ознайомитися 21 лютого 2018 року, за кілька годин до розгляду в комісії Київради.

Люта Т.Ю. коротко окреслила основні положення проекту й висловила критичні зауваги до тих пунктів, які стосуються Музею історії міста Києва (надалі - Музею). Було вказано на те, що пунктом 1 на Музей покладаються зобов'язання, які суперечать чинному Положенню про Музей історії міста Києва в частині напрямів його діяльності. Мова йде про землевідведення, котре перебуває у сфері повноважень відповідного департаменту КМДА, та розірвання договору з інвестором будівництва, до чого Музей не має жодного юридичного відношення, не є стороною угоди. Т.Ю. Люта наголосила, що цей проект рішення не отримав підтримки Постійної комісії Київської міської ради з питань бюджету та соціально-економічного розвитку, а отже, 21 лютого 2018 р. був підтриманий із порушенням регламенту. Було обґрунтувано необхідність Музеєві висловити офіційну позицію щодо вказаного документу.

Люта Т.Ю. запропонувала затвердити за результатами обговорення та надіслати відповідний лист-звернення на ім'я київського міського голови, заступника київського міського – секретаря Київської міської ради й директора Департаменту культури виконавчого органу Київської міської ради (Київської міської державної адміністрації) (далі – Департаменту культури), із проектом якого були ознайомлені члени науково-методичної ради Музею. Також було переглянуто відеозапис згаданого засідання Постійної комісії Київської міської ради з питань культури, туризму та інформаційної політики від 21 лютого 2018 р.

Виступили:

Панькова С.М. запитала, чи є перспективи музеєфікації археологічних об'єктів, виявлених під час розкопок на Поштовій площі.

Люта Т.Ю. повідомила, що досі не завершена технічна експертиза цих об'єктів, тож надати чітку відповідь неможливо. Було вказано, що теоретично підземний простір придатний до створення музейної експозиції, і свідченням тому є досвід інших музеїв, зокрема, у Кракові й Парижі. Утім у проекті цього рішення йдеться не про окрему експозицію в якості філії Музею. Документ передбачає зведення будівлі, де має розміститися ввесь Музей історії міста Києва, тоді як це суперечить чинним вимогам у сфері будівництва споруд соціально-культурного призначення, нормам з охорони праці в музейних закладах, вимогам протипожежної безпеки і т. д. Люта Т.Ю. наголосила, що розміщення фондів Музею в підземному приміщенні, котре знаходиться нижче рівня Дніпра і в безпосередній близькості до нього, ставить під загрозу збереження музейних предметів.

Панькова С.М. спитала, якою є позиція Інституту археології Національної академії наук України (далі – ІА НАНУ) та керівника розкопок на Поштовій площі Сагайдака М.А.

Пашковський О.А. окреслив перебіг досліджень на Поштовій площі протягом і зазначив, що ІА НАНУ та Сагайдак М.А. зацікавлені у продовженні розкопок.

Було зауважено, що за виявленими там експонатами зберігається авторське право керівника досліджень, і рішення – передавати артефакти до фондів Музею чи не передавати – залежить від нього. Зважаючи на відмову бодай організувати виставку виявлених матеріалів у Музеї, Пашковський О.А. висловив припущення, що Сагайдак М.А. не зацікавлений у співпраці з Музеєм, і тим паче – у передачі колекції до його фондів.

Панькова С.М. звернула увагу, що під час обговорення проекту на засіданні комісії промовці неодноразово згадували про консервацію результатів досліджень. Тож було запитано, на скільки реально її здійснити, із дотриманням наукової складової.

Друг О.М. відзначила, що поряд із поняттям консервації кілька разів було вжито термін «in situ», і, судячи з контексту, – у неправильному значенні.

Пашковський О.А. погодився, що промовці під час засідання комісії оперували цими поняттями, вочевидь, не до кінця усвідомлюючи їх значення. Було зауважено, що консервацію можна провести тільки на тих шарах, що можуть бути відкриті в майбутньому. Те, що вже відкрито, – консервації не підлягає.

Панькова С.М. зауважила, що музеєфікація об'єкту археологічних досліджень на Поштовій площі – справа важлива й потрібна. Проте вона не може вирішити проблему Музею з нестачею приміщень, а навпаки – за благородною ідеєю приховує низку нових проблем. До того ж громадськість, не знайома з правничими деталями й нюансами наукової та музейної справи, потрапляє в оману й обстоює ухвалення суперечливого рішення.

Кончаковський А.П. відзначив, що ініціатори рішення, перш ніж вносити на розгляд комісії Київради, повинні були офіційно, у письмовому вигляді, звернутися до Музею та отримати зауваження і пропозиції до проекту. Зокрема, і від науково-методичної ради Музею.

Учасники засідання підтримали цю тезу.

Люта Т.Ю. зауважила, що позиція Музею не підтримати проект рішення в такому вигляді не означає підтримку будівництва торговельно-розважального комплексу на місці археологічної пам'ятки. Мова йде про те, що Музеєві без урахування його думки запропоновано неприйнятний із багатьох точок зору варіант розвитку подій. Люта Т.Ю. додала, що відповідним судовим рішенням будівлю Гостинного двору було повернуто в державну власність, і Музей мав би офіційно висловитися щодо перспективи передачі йому цієї споруди.

Панькова С.М. зазначила, що представлений до обговорення лист-звернення є цілком обґрунтованим, і запропонувала його підтримати з уточненим формулюванням щодо політичного підтексту ініціативи Гусовського С.М.

Мороз Л.В., Збанацький А.Г, Сургай Л.С. підтримала таке уточнення.

Мороз Л.В. запитала, чи не варто було б додати аргументи щодо неможливості функціонування цілого Музею в підземному просторі.

Підсуха О.Г. запропонувала наголосити на необхідності залучення фахівців у музейній сфері до наукової дискусії, що вже триває довкола майбутнього археологічних пам'яток на Поштовій площі.

Люта Т.Ю. зауважила, що лист-звернення повинен містити чіткі зауваження на пункти проекту рішення. Решта інформації – для усних і письмових дискусій. Було внесено правки до листа-звернення й запропоновано його затвердити. Рішення прийнято одностайно.

Ухвалили:

1. Затвердити листа-звернення Музею до київського міського голови Кличка В.В., заступника міського голови – секретаря Київської міської ради Прокопіва В.В., директора Департаменту культури виконавчого органу Київської міської ради (Київської міської державної адміністрації) Попової Д.О. – щодо проекту рішення Київської міської ради № 2945 «Про забезпечення збереження пам'ятки археології місцевого значення та розміщення музею на ділянці прибережного міського кварталу Середньовічного Києва (XI-XIX ст.) на Поштовій площі в місті Києві», підтриманого Постійною комісією Київської міської ради з питань культури, туризму та інформаційної політики (протокол засідання комісії від 21.02.2018 № 4/64).

Питання 2

Слухали:

Люта Т.Ю. запропонувала ввести до складу Науково-методичної ради Музею старшого наукового співробітника відділу «Київ періоду новітньої історії», кандидата історичних наук Хом'як О.В.

Рішення було поставлено на голосування й ухвалено одностайно.

Ухвалили:

1. Увести до складу Науково-методичної ради Музею старшого наукового співробітника відділу «Київ періоду новітньої історії», кандидата історичних наук Хом'як О.В.

Голова ради,
заступник генерального директора
Музею історії міста Києва
з наукової роботи — Т.Ю. Люта

Секретар ради,
учений секретар
Музею історії міста Києва — М.В. Корнієнко

08/231-746/ПР
02.03.2018

КИЇВСЬКА МІСЬКА РАДА

VI СЕСІЯ VIII СКЛИКАННЯ

№ 4

РІШЕННЯ

_____№_____

Про звернення Київської міської ради до Верховної Ради України щодо посилення відповідальності за порушення законодавства про охорону культурної спадщини

Відповідно до Конституції України, Закону України «Про охорону культурної спадщини», із метою сприяння терміновому законодавчому врегулюванню питання посилення відповідальності за порушення законодавства про охорону культурної спадщини, Київська міська рада

ВИРІШИЛА:

1. Направити звернення Київської міської ради до Верховної Ради України щодо посилення відповідальності за порушення законодавства про охорону культурної спадщини, що додається.
2. Офіційно оприлюднити це рішення в газеті Київської міської ради «Хрещатик».
3. Контроль за виконанням цього рішення покласти на постійну комісію Київської міської ради з питань культури, туризму та інформаційної політики.

Київський міський голова В. Кличко

ПОДАННЯ:

Заступник міського голови –
секретар Київської міської ради — В. Прокопів

Депутат Київської міської ради,
Голова депутатської фракції
«Об'єднання «Самопоміч»
у Київській міській раді — С. Гусовський

ПОГОДЖЕНО:

Постійна комісія Київської
міської ради з питань
культури, туризму та інформаційної
політики

Голова — В. Муха

Секретар — О. Поживанов

Начальник управління правового
забезпечення діяльності
Київської міської ради — В. Слончак

Додаток
до рішення Київради
від _____№_____

Звернення
до Верховної Ради України щодо посилення відповідальності за порушення законодавства про охорону культурної спадщини

В умовах розбудови незалежної Української держави і пов'язаних з цим процесів пробудження національної самосвідомості, об'єкти культурної спадщини, що стали свідками багатовікової історії українського народу, відіграють важливу соціальну роль, вони є основою пізнання минувшини, всебічного осмислення життя народу. За кількістю пам'яток, наявністю шедеврів Україну можна віднести до країн з багатою історико-культурною спадщиною. Чимало пам'яток мають загальнодержавне значення, а такі, як Києво-Печерська лавра та Софія Київська, за рішенням ЮНЕСКО включені до реєстру Всесвітньої культурної спадщини. Усвідомлення значення культурного надбання є рушієм для зростання незмінного прагнення до пізнання, до ідентичності, що має прояв у бажанні повторно відкрити власну історію, традиції, духовне коріння.

Культурна спадщина, як одна із надзвичайно важливих складових історичної пам'яті будь-якого народу, займає особливе місце і на законодавчому рівні.

В Конституції України встановлено, що культурна спадщина охороняється законом. Кожен зобов'язаний не заподіювати шкоду природі, культурній спадщині, відшкодовувати завдані ним збитки.

Стаття 1 Закону України «Про охорону культурної спадщини» визначає, що об'єкт культурної спадщини – це визначне місце, споруда (витвір), комплекс (ансамбль), їхні частини, пов'язані з ними рухомі предмети, а також території чи водні об'єкти (об'єкти підводної культурної та археологічної спадщини), інші природні, природно-антропогенні або створені людиною об'єкти незалежно від стану збереженості, що донесли до нашого часу цінність з археологічного, естетичного, етнологічного, історичного, архітектурного, мистецького, наукового чи художнього погляду і зберегли свою автентичність.

В преамбулі вказаного Закону зазначено, що охорона об'єктів культурної спадщини є одним із пріоритетних завдань органів державної влади та органів місцевого самоврядування.

Розділ VIII Закону України «Про охорону культурної спадщини» регулює питання відповідальності за порушення законодавства про охорону культурної спадщини і встановлює кримінальну відповідальність за незаконне проведення пошукових робіт на об'єкті археологічної спадщини, знищення, руйнування або пошкодження об'єктів культурної спадщини та адміністративну відповідальність за порушення вимог цього Закону.

У Верховній Раді України перебуває на розгляді низка законопроектів, автори яких пропонують посилити відповідальність у сфері охорони культурної спадщини, зокрема шляхом внесення відповідних змін до Кримінального кодексу України та Кодексу про адміністративні правопорушення.

Такі пропозиції вони обґрунтовують у пояснювальних записках до цих законопроектів, зокрема, тим, що встановлений розмір стягнень за порушення законодавства про охорону культурної спадщини є мізерним і не стимулює правопорушників у майбутньому дотримуватись вимог закону щодо охорони культурної спадщини.

Також, окремої уваги заслуговує питання викупу об'єктів культурної спадщини в разі недобросовісного поводження з ними їх власниками, адже на законодавчому рівні механізм його вирішення врегульований не достатньо конкретно, через що органи виконавчої влади часто не використовують цей механізм, посилаючись на відсутність у них відповідних повноважень.

Так, статтею 21 Закону України «Про охорону культурної спадщини» регламентується можливість відповідного органу охорони культурної спадщини звертатися до суду з позовом про викуп пам'ятки, якщо в результаті дій або бездіяльності її власника їй загрожує пошкодження або знищення. Проте частина четверта цієї статті встановлює, що викуплена пам'ятка переходить у власність держави.

На практиці таке формулювання в багатьох випадках призводить до бездіяльності місцевих органів охорони культурної спадщини, які посилаються на ту обставину, що в результаті викупу пам'ятка перейде у власність держави, а відповідно, і ініціювати питання викупу має саме центральний орган виконавчої влади, яким є Міністерство культури України.

При вивчені цього питання, слід врахувати, що велика кількість пам'яток у столиці носить статус пам'яток архітектури та містобудування місцевого значення, і логічно, що в разі звернення до суду з позовом про викуп пам'ятки місцевим органом охорони культурної спадщини, вона мала б переходити у комунальну власність відповідної територіальної громади, а не держави.

Місто Київ, як столиця України, місто з багатовіковою історією, на території якого знаходиться велика кількість об'єктів культурної спадщини, зокрема, тих, що за рішенням ЮНЕСКО включені до реєстру Всесвітньої

культурної спадщини, не може стояти осторонь проблем знищення або пошкодження таких об'єктів.

У зв'язку з цим Київська міська рада звертається до Верховної Ради України з проханням сприяти терміновому законодавчому врегулюванню наступних питань:

1. посилення відповідальності за порушення законодавства про охорону культурної спадщини, зокрема шляхом внесення відповідних змін до розділу VIII Закону України «Про охорону культурної спадщини» в частині суттєвого збільшення розміру фінансових санкцій за порушення норм вищевказаного Закону недобросовісними власниками чи користувачами об'єктів культурної спадщини; внесення змін до статті 298 Кримінального кодексу України в частині встановлення більш суворої відповідальності за кримінальні правопорушення в сфері охорони культурної спадщини; внесення змін до статей 92, 188^{33} Кодексу України про адміністративні правопорушення частині збільшення розміру фінансових санкцій за протиправні дії по відношенню до об'єктів культурної спадщини.
2. викупу об'єктів культурної спадщини шляхом внесення змін до статті 21 Закону України «Про охорону культурної спадщини» в частині встановлення можливості переходу пам'яток до комунальної власності відповідної територіальної громади в разі наявності в такого об'єкта статусу пам'ятки культурної спадщини місцевого значення та ухвалення відповідного рішення про викуп судом.

Київський міський голова В. Кличко

ПОЯСНЮВАЛЬНА ЗАПИСКА
до проекту рішення Київради «Про звернення Київської міської ради до Верховної Ради України щодо посилення відповідальності за порушення законодавства про охорону культурної спадщини»

1. Обґрунтування необхідності прийняття рішення

Проект рішення розроблено відповідно до Конституції України, Закону України «Про охорону культурної спадщини» та спрямовано на сприяння терміновому законодавчому врегулюванню питання посилення відповідальності за порушення законодавства про охорону культурної спадщини.

В умовах розбудови незалежної Української держави і пов'язаних з цим процесів пробудження національної самосвідомості, об'єкти культурної спадщини, що стали свідками багатовікової історії українського народу, відіграють важливу соціальну роль, вони є основою пізнання минувшини, всебічного осмислення життя народу. За кількістю пам'яток, наявністю шедеврів Україну можна віднести до країн з багатою історико-культурною спадщиною. Чимало пам'яток мають загальнодержавне значення, а такі, як Києво-Печерська лавра та Софія Київська, за рішенням ЮНЕСКО включені до реєстру Всесвітньої культурної спадщини. Усвідомлення значення культурного надбання є рушієм для зростання незмінного прагнення до пізнання, до ідентичності, що має прояв у бажанні повторно відкрити власну історію, традиції, духовне коріння.

Культурна спадщина, як одна із надзвичайно важливих складових історичної пам'яті будь-якого народу, займає особливе місце і на законодавчому рівні.

В Конституції України встановлено, що культурна спадщина охороняється законом. Кожен зобов'язаний не заподіювати шкоду природі, культурній спадщині, відшкодовувати завдані ним збитки.

Стаття 1 Закону України «Про охорону культурної спадщини» визначає, що об'єкт культурної спадщини – це визначне місце, споруда (витвір), комплекс (ансамбль), їхні частини, пов'язані з ними рухомі предмети, а також території чи водні об'єкти (об'єкти підводної культурної та археологічної спадщини), інші природні, природно-антропогенні або створені людиною об'єкти незалежно від стану збереженості, що донесли до нашого часу цінність з археологічного, естетичного, етнологічного, історичного, архітектурного, мистецького, наукового чи художнього погляду і зберегли свою автентичність.

Місто Київ, як столиця України, місто з багатовіковою історією, на території якого знаходиться велика кількість об'єктів культурної спадщини, зокрема, тих, що за рішенням ЮНЕСКО включені до реєстру Всесвітньої культурної спадщини, не може стояти осторонь проблем знищення або пошкодження таких об'єктів.

2. Мета та завдання прийняття рішення

Метою проекту рішення є сприяння терміновому законодавчому врегулюванню питання посилення відповідальності за порушення законодавства про охорону культурної спадщини.

3. Загальна характеристика та основні положення проекту рішення

Проект рішення складається з трьох пунктів, у яких передбачено:

- направлення звернення Київської міської ради до Верховної Ради України;
- офіційне оприлюднення та контроль за виконанням цього рішення.

4. Стан нормативно-правової бази в даній сфері правового регулювання

Нормативно-правовою базою в цій сфері правового регулювання є Конституція України та Закон України «Про охорону культурної спадщини».

5. Фінансово-економічне обґрунтування

Реалізація зазначеного проекту рішення не потребує додаткових витрат із міського бюджету.

6. Позиція заінтересованих органів

Прийняття проекту рішення не стосується інтересів інших органів.

7. Громадське обговорення

Проект рішення не потребує громадського обговорення.

8. Прогноз результатів

Прийняття та реалізація проекту рішення сприятиме активізації діяльності профільних комітетів Верховної Ради України та чинної влади загалом щодо реалізації питання, порушеного в зверненні.

В преамбулі вказаного Закону зазначено, що охорона об'єктів культурної спадщини є одним із пріоритетних завдань органів державної влади та органів місцевого самоврядування.

Розділ VIII Закону України «Про охорону культурної спадщини» регулює питання відповідальності за порушення законодавства про охорону культурної спадщини і встановлює кримінальну відповідальність за незаконне проведення пошукових робіт на об'єкті археологічної спадщини, знищення, руйнування або пошкодження об'єктів культурної спадщини та адміністративну відповідальність за порушення вимог цього Закону.

У Верховній Раді України перебуває на розгляді низка законопроектів, автори яких пропонують посилити відповідальність у сфері охорони культурної спадщини, зокрема шляхом внесення відповідних змін до Кримінального кодексу України та Кодексу про адміністративні правопорушення.

Такі пропозиції вони обґрунтовують у пояснювальних записках до цих законопроектів, зокрема, тим, що встановлений розмір стягнень за порушення законодавства про охорону культурної спадщини є мізерним і не стимулює правопорушників у майбутньому дотримуватись вимог закону щодо охорони культурної спадщини.

Також, окремої уваги заслуговує питання викупу об'єктів культурної спадщини в разі недобросовісного поводження з ними їх власниками, адже на законодавчому рівні механізм його вирішення врегульований не достатньо конкретно, через що органи виконавчої влади часто не використовують цей механізм, посилаючись на відсутність у них відповідних повноважень.

Так, статтею 21 Закону України «Про охорону культурної спадщини» регламентується можливість відповідного органу охорони культурної спадщини звертатися до суду з позовом про викуп пам'ятки, якщо в результаті дій або бездіяльності її власника їй загрожує пошкодження або знищення. Проте частина четверта цієї статті встановлює, що викуплена пам'ятка переходить у власність держави.

На практиці таке формулювання в багатьох випадках призводить до бездіяльності місцевих органів охорони культурної спадщини, які посилаються на ту обставину, що в результаті викупу пам'ятка перейде у власність держави, а відповідно, і ініціювати питання викупу має саме центральний орган виконавчої влади, яким є Міністерство культури України.

При вивчені цього питання, слід врахувати, що велика кількість пам'яток у столиці носить статус пам'яток архітектури та містобудування місцевого значення, і логічно, що в разі звернення до суду з позовом про викуп пам'ятки місцевим органом охорони культурної спадщини, вона мала б переходити у комунальну власність відповідної територіальної громади, а не держави.

9. Суб'єкт подання проекту рішення

Суб'єктом подання проекту рішення є заступник Київського міського голови – секретар Київської міської ради – В.В. Прокопів, депутат Київської міської ради, голова депутатської фракції «Об'єднання «Самопоміч» у Київській міській раді С.М. Гусовський.

Доповідач на пленарному засіданні – заступник Київського міського голови – секретар Київської міської ради – В.В. Прокопів, депутат Київської міської ради, голова депутатської фракції «Об'єднання «Самопоміч» у Київській міській раді С.М. Гусовський.

Заступник міського голови –
секретар Київської міської ради В. Прокопів

Депутат Київської міської ради,
Голова депутатської фракції
«Об'єднання «Самопоміч»
у Київській міській раді С. Гусовський

Заступник міського голови –
секретар Київської міської ради

Березникову О.Г.
Мусі В. В.
Слончаку В. В.

Прошу розглянути проект рішення від 02.03.2018 №08/231-746/ПР в установленому порядку.

Пихтіній О. М.

Для контролю за проходженням та тиражування.

Лазор Л. В.
Юнаковій С. М.
Старостенко Г. В. – до відома

В.ПРОКОПІВ

"02" березня 2018 року
№ 08/231 – 746/ПР

08/231-746/ПР
02.03.2018

ДЕПУТАТ

КИЇВСЬКОЇ МІСЬКОЇ РАДИ VIII СКЛИКАННЯ

"02" 03 2018 р. № 08/279/08/028-1425

Заступнику міського голови -
секретарю Київради
Прокопіву В.В.
адреса: 01044, м. Київ, вул. Хрещатик, 36

Шановний Володимире Володимировичу!

Відповідно до статті 19 Закону України «Про статус депутатів місцевих рад», статті 29 Регламенту Київської міської ради, затвердженого рішенням Київської міської ради від 07 липня 2016 року № 579/579, із метою сприяння терміновому законодавчому врегулюванню питання посилення відповідальності за порушення законодавства про охорону культурної спадщини, прошу надати доручення відповідним структурним підрозділам Київської міської ради розглянути в установленому Регламентом Київської міської ради порядку проект рішення Київради «Про звернення Київської міської ради до Верховної Ради України щодо посилення відповідальності за порушення законодавства про охорону культурної спадщини».

Додатки:

- проект рішення Київської міської ради «Про звернення Київської міської ради до Верховної Ради України щодо посилення відповідальності за порушення законодавства про охорону культурної спадщини»;
- додаток до проекту рішення;
- пояснювальна записка до проекту рішення.

З повагою,

Депутат Київської міської ради,
Голова депутатської фракції
«Об'єднання «Самопоміч»
у Київській міській раді С. Гусовський

Швадчак Р.
(063) 252-05-72

ДЕПУТАТ
КИЇВСЬКОЇ МІСЬКОЇ РАДИ VIII СКЛИКАННЯ

« 07 » березня 2018 року № 08/279/08/028-1428

Голові постійної комісії Київської міської ради з питань культури, туризму та інформаційної політики
Мусі В.В.
адреса: 01044, м. Київ, вул. Хрещатик, 36

ДЕПУТАТСЬКЕ ЗВЕРНЕННЯ

Шановна Вікторіє В'ячеславівно!

Відповідно до частини сьомої статті 11, статті 30 Регламенту Київради, прошу Вас включити до проекту порядку денного наступного засідання постійної комісії Київської міської ради з питань культури, туризму та інформаційної політики проект рішення Київської міської ради «Про звернення Київської міської ради до Верховної Ради України щодо посилення відповідальності за порушення законодавства про охорону культурної спадщини» від 02.03.2018 року № 08/231-746/ПР.

Доручення на розгляд даного проекту рішення було надано заступником міського голови – секретарем Київської міської ради Прокопівим В.В. від 07.03.2018. Відповідно до абз. 2 ч. 5 ст. 29 Регламенту Київської міської ради, управління організаційного та документального забезпечення діяльності Київради в день надання доручення робить скан-копію проекту рішення, направляє оригінал проекту рішення та його скан-копію для розгляду до профільної постійної комісії, а скан-копії оригіналу проекту рішення - для розгляду іншим постійним комісіям Київради, а також оприлюднює відповідний проект рішення шляхом розміщення на офіційному веб-сайті Київради (www.kmr.gov.ua) на виконання вимог статті 15 Закону України "Про доступ до публічної інформації".

Окрім цього, прошу розглядати цей лист в форматі супровідного листа – прохання, і не включати розгляд даного листа окремо до порядку денного засідання ПК. Прошу забезпечити розгляд виключно вищезазначеного проекту рішення в порядку передбаченому Регламентом Київської міської ради.

Київська міська рада
12.03.2018 № **08/4062**

З повагою,

Депутат Київської міської ради
Голова депутатської фракції
«Об'єднання» Самопоміч»
у Київській міській раді С.М. Гусовський

Вик: Савченко Олександр
Тел: +380674237116

08/231-785/пр
06.03.2018

КИЇВСЬКА МІСЬКА РАДА

№ 5.

VI СЕСІЯ VIII СКЛИКАННЯ

РІШЕННЯ

_____№_____

ПРОЕКТ

Про відзначення на території міста Києва 250-річчя Коліївщини

Відповідно до Закону України «Про місцеве самоврядування в Україні», з метою вшанування борців за волю України та національну і соціальну справедливість, дослідження та вшанування боротьби українського народу проти іноземних загарбників на усіх етапах її історії, збереження української національної пам'яті, консолідації та розвитку історичної свідомості мешканців Києва, Київська міська рада

ВИРІШИЛА:

1. У травні 2018 року урочисто відзначити на території міста Києва 250-річчя Коліївщини.

2. Доручити виконавчому органу Київської міської ради (Київській міській державній адміністрації) спільно з районними в місті Києві державними адміністраціями утворити організаційний комітет з підготовки та проведення заходів щодо відзначення 250-річчя Коліївщини, який забезпечить:

– організацію тематичних інформаційних, навчально-виховних, культурно-мистецьких, інших заходів у навчальних закладах та закладах культури, спрямованих на донесення інформації про Коліївщину, проведення науково-практичних конференцій, засідань за круглим столом тощо;

– сприяння висвітленню заходів комунальними засобами масової інформації, організації тематичних теле- і радіопередач.

3. Офіційно оприлюднити це рішення в газеті Київської міської ради «Хрещатик».

4. Контроль за виконанням цього рішення покласти на постійну комісію Київської міської ради з питань з питань місцевого самоврядування, регіональних та міжнародних зв'язків та на постійну комісію Київської міської ради з питань культури, туризму та інформаційної політики.

Київський міський голова В. Кличко

ПОДАННЯ:

Депутати Київської міської ради — Ю. Сиротюк

В. Бохняк

ПОГОДЖЕНО:

Постійна комісія Київської міської ради з питань місцевого самоврядування, регіональних та міжнародних зв'язків

Голова — О. Березніков

Секретар — Т. Криворучко

Постійна комісія Київської міської ради з питань культури, туризму та інформаційної політики

Голова — В. Муха

Секретар — О. Поживанов

Начальник управління правового забезпечення діяльності Київської міської ради — В. Слончак

ПОЯСНЮВАЛЬНА ЗАПИСКА
до проекту рішення Київської міської ради «Про відзначення на території міста Києва 250-річчя Коліївщини»

1. Обґрунтування необхідності ухвалення рішення

29 травня 2018 року виповнюється 250 років від дня початку Коліївщини – повстання українців проти свавілля польських окупантів та відповідь на соціальний, релігійний та національний гніт українців з боку Речі Посполитої на Правобережній Україні.

В умовах відновлення національної держави необхідними кроками є повернення українському народові правди про його історичне минуле, збереження пам'яті про героїв національно-визвольної боротьби, відновлення історичної справедливості. Послідовна державна політика щодо вшанування борців за волю України та національну і соціальну справедливість, дослідження та вшанування боротьби українського народу проти іноземних загарбників на усіх етапах її історії є неодмінною умовою функціонування та розвитку української держави. Одним із таких етапів і була Коліївщина 1768 року, під час якої роль захисників прагнень українців жити та господарювати самостійно на своїй землі без шляхетського гніту виконували гайдамаки. Ось так написав про цю героїчну боротьбу українського народу Великий син України Тарас Шевченко, онук одного з гайдамаків, у повісті «Мандрівка з приємністю та й не без моралі»: «...кожне село, кожний клаптик буде славний на Україні, особливо на правому березі Дніпра. В чому іншому, а в цьому мої покійні земляки ні трохи не уступали якій хочете європейській нації, а року 1768-го перевершили Варфоломіївську ніч і навіть першу французьку революцію. Одне, в чому відрізнялись вони від європейців: у них усі ці криваві трагедії були ділом цілої нації й ніколи не відбувалися через примхи якогось одного пройдисвіта, як от Катерина Медічі, до чого нерідко допускали в себе західні ліберали».

Коліївщина була національно-визвольною боротьбою українського народу за відновлення своєї суверенної держави зі справедливим соціальним ладом. Її проводом стали герої-гайдамаки, які, не злякавшись тортур та смерті, йшли у бій за волю України й за свій народ «життя своє віддаючи».

У XVIII ст. гайдамаками називали українських повстанців-месників, які боролися з поневолювачами, шляхтою та іншими представниками влади Речі Посполитої. У 30-60-х рр. XVIII ст. відбулася низка гайдамацьких повстань. У народі гайдамаків асоціювали з благородними лицарями, які вели боротьбу за національну, соціальну та релігійну справедливість, виступали захисниками скривджених та вбогих. Їх масово підтримували українці, про що свідчать судові документи, вказуючи, що гайдамаки діють «у порозумінні і союзі або у товаристві чи й у добрій дружбі» з мешканцями сіл та містечок, а на Наддніпрянщині – ще й із ченцями малих православних монастирів.

Ядром української національно-визвольної боротьби стало Правобережжя, яке перебувало в руках польських окупантів. Поляки поділили Правобережну Україну на чотири воєводства: Київське (без самого Києва, що залишився під Московською окупацією), Брацлавське, Подільське й Волинське. До кінця існування шляхетської Польщі, тобто протягом усього XVIII століття, там панував феодальний лад, і то найгіршого виду, з різким правним поділом на

стани: шляхту, якій належала повнота суспільних і політичних прав; духовенство, розділене на панівне – католицизм та «побутове» – уніатська й православна церкви; міщанство – вільне й на підставі магдебурзького права із правом самоврядування, але без права участі в державно-політичному житті; селяни – «закуті у важкі панщизняні шори», позбавлені всяких політичних прав. Саме з останнього стану, головним чином, і вийшли гайдамаки як борці за справедливість.

Каталізатором до широкого виступу народних мас, з одного боку, стала діяльність Барської конфедерації польської шляхти, спрямована на ліквідацію православних монастирів і церков, загарбання їхніх земель і багатств, а також запровадження католицизму на всій території Правобережної України. Грабіж і свавілля польських «барських конфедератів» та їх варварські знущання над українськими селянами збільшили споконвічну ненависть українського населення до окупантів та поставили мету негайного національного повстання задля відродження української держави. З другого боку, гайдамаки вирішили скористатися внутрішньою боротьбою у польському стані та вторгненням на Правобережжя корпусу російських військ з метою підтримки польського короля у його протистоянні з конфедератами.

Національно-визвольна боротьба розпочалася в Мотронинському монастирі на Зелені свята 29 травня 1768 року, де один із його ченців відслужив молебень за успіхи гайдамаків та здійснив «освячення ножів». Вона несла виразну програму відновлення української гетьмансько-козацької держави на зразок держави Богдана Хмельницького, з виборними старшинами та головою війська, що свідчить про незнищенні прагнення українців жити незалежно та «без холопа та пана». Організатором і керівником боротьби став запорожець Максим Залізняк, який ще у 1767 році прибув із 18-ма козаками до Мотронинського монастиря. Залізняк записався разом зі своїми товаришами в послушники, які готувалися перейти в монаший послух. 29 травня 1768 року Максим Залізняк зачитав спеціальну відозву із закликом до всенародного повстання проти польських окупантів України та відновлення Гетьманщини.

Вийшовши з Холодного Яру, повстання не лише швидко охопило південно-східні повіти Київського, а також Подільського та Брацлавського воєводств, а й перекинулось на Волинь та Галичину, знайшло відгомін на Лівобережжі, Слобожанщині, Запоріжжі, Поволжі та Дону.

Наприкінці травня – на початку червня 1768 року повстанці оволоділи Медведівкою, Жаботином, Смілою, Корсунем, Каневом, Богуславом, Лисянкою, визволивши багато сіл на Смілянщині, Уманщині, Чигиринщині.

Незабаром національне військо рушило до міста Умані – оплоту польської окупації на Правобережжі. Поляки послали проти українських вояків козацьку міліцію. 14 червня 1768 року один із її керівників – Іван Гонта, з усією козацькою міліцією, приєднався до національно-визвольної боротьби. З'єднані сили українців ліквідували польський табір у Грековому Лісі і підійшли під Умань, яку також звільнили.

Наприкінці червня 1768 року в Умані урочисто було засвідчено визволення Правобережної України з-під шляхетської влади Речі Посполитої та проголошено відновлення Козацької держави. Гетьманом відродженої Української держави було обрано Максима Залізняка, а головним комендантом

ПОЯСНЮВАЛЬНА ЗАПИСКА
до проекту рішення Київської міської ради «Про відзначення на території міста Києва 250-річчя Коліївщини»

1. Обґрунтування необхідності ухвалення рішення

29 травня 2018 року виповнюється 250 років від дня початку Коліївщини – повстання українців проти свавілля польських окупантів та відповідь на соціальний, релігійний та національний гніт українців з боку Речі Посполитої на Правобережній Україні.

В умовах відновлення національної держави необхідними кроками є повернення українському народові правди про його історичне минуле, збереження пам'яті про героїв національно-визвольної боротьби, відновлення історичної справедливості. Послідовна державна політика щодо вшанування борців за волю України та національну і соціальну справедливість, дослідження та вшанування боротьби українського народу проти іноземних загарбників на усіх етапах її історії є неодмінною умовою функціонування та розвитку української держави. Одним із таких етапів і була Коліївщина 1768 року, під час якої роль захисників прагнень українців жити та господарювати самостійно на своїй землі без шляхетського гніту виконували гайдамаки. Ось так написав про цю героїчну боротьбу українського народу Великий син України Тарас Шевченко, онук одного з гайдамаків, у повісті «Мандрівка з приємністю та й не без моралі»: «...кожне село, кожний клаптик буде славний на Україні, особливо на правому березі Дніпра. В чому іншому, а в цьому мої покійні земляки ні трохи не уступали якій хочете європейській нації, а року 1768-го перевершили Варфоломіївську ніч і навіть першу французьку революцію. Одне, в чому відрізнялись вони від європейців: у них усі ці криваві трагедії були ділом цілої нації й ніколи не відбувалися через примхи якогось одного пройдисвіта, як от Катерина Медічі, до чого нерідко допускали в себе західні ліберали».

Коліївщина була національно-визвольною боротьбою українського народу за відновлення своєї суверенної держави зі справедливим соціальним ладом. Її проводом стали герої-гайдамаки, які, не злякавшись тортур та смерті, йшли у бій за волю України й за свій народ «життя своє віддаючи».

У XVIII ст. гайдамаками називали українських повстанців-месників, які боролися з поневолювачами, шляхтою та іншими представниками влади Речі Посполитої. У 30-60-х рр. XVIII ст. відбулася низка гайдамацьких повстань. У народі гайдамаків асоціювали з благородними лицарями, які вели боротьбу за національну, соціальну та релігійну справедливість, виступали захисниками скривджених та вбогих. Їх масово підтримували українці, про що свідчать судові документи, вказуючи, що гайдамаки діють «у порозумінні і союзі або у товаристві чи й у добрій дружбі» з мешканцями сіл та містечок, а на Наддніпрянщині – ще й із ченцями малих православних монастирів.

Ядром української національно-визвольної боротьби стало Правобережжя, яке перебувало в руках польських окупантів. Поляки поділили Правобережну Україну на чотири воєводства: Київське (без самого Києва, що залишився під Московською окупацією), Брацлавське, Подільське й Волинське. До кінця існування шляхетської Польщі, тобто протягом усього XVIII століття, там панував феодальний лад, і то найгіршого виду, з різким правним поділом на

національної волі й соціальної справедливості. Провідникам коліївського повстання українська народна традиція надає ореол національних героїв.

Саме вшанування пам'ятних дат, як-от 29 травня – дня початку Коліївщини, сприяє збереженню самоусвідомлення та окремішності нації, не дозволяє їй дезінтегруватися та бути асимільованою сильнішими сусідами, що є особливо актуально сьогодні у час війни з Росією на Сході України. Кожний епізод героїчної боротьби українського народу проти іноземного панування виступає безцінним прикладом мужності, свободолюбства, жертовності, зневаги до смерті під час визвольних змагань за право вільного існування на своїй, Богом даній, землі. З піднесенням славних сторінок минулого нашої країни виростає світліше майбутнє.

Популяризація національних героїв, якими й були гайдамаки, мусить бути невід'ємною складовою державної політики з національно-патріотичного виховання. Виховання молоді на засадах шанування історичної спадщини, цінування народних традицій, культури та рідної мови є гарантією функціонування України, як сильної, суверенної і незалежної, демократичної, соціальної, правової держави.

Ця дата є символом незламності велелюбного духу українців, які прагнуть до об'єднання та життя у своїй суверенній країні. Події Коліївщини несуть пересторогу усім ворогам української нації: окупантам і агресорам, українофобам та владоможцям, котрі посягнуть на прагнення українців мирно жити на своїй, Богом даній, землі.

Ухвалення цього проекту рішення сприятиме активізації патріотичного виховання української молоді, збереженню пам'яті про визвольну боротьбу українського народу, формуванню єдиної і сильної української нації та зміцненню пошани українських громадян до незалежності України. Українці мусять пізнати себе через власну історію..

2. Цілі та завдання ухвалення рішення

Цілями та завданнями ухвалення даного проекту рішення є відзначення на території міста Києва 250-річчя Коліївщини і вшанування борців за волю України та національну і соціальну справедливість, дослідження та вшанування боротьби українського народу проти іноземних загарбників на усіх етапах її історії, збереження української національної пам'яті, консолідації та розвитку історичної свідомості мешканців Києва.

3. Загальна характеристика та основні положення проекту рішення

Проект рішення передбачає:

- у травні 2018 року урочисте відзначення на території міста Києва 250-річчя Коліївщини;

- доручення виконавчому органу Київської міської ради (Київській міській державній адміністрації) спільно з районними в місті Києві державними адміністраціями утворити організаційний комітет з підготовки та проведення заходів щодо відзначення 250-річчя Коліївщини, який забезпечить організацію тематичних інформаційних, навчально-виховних, культурно-мистецьких, інших заходів у навчальних закладах та закладах культури, спрямованих на донесення інформації про Коліївщину, проведення науково-практичних конференцій,

засідань за круглим столом тощо, та сприятиме висвітленню заходів комунальними засобами масової інформації, організації тематичних теле- і радіопередач;

- офіційне оприлюднення цього рішення в газеті Київської міської ради «Хрещатик»;

- покладення контролю за виконанням цього рішення на постійну комісію Київської міської ради з питань з питань місцевого самоврядування, регіональних та міжнародних зв'язків та на постійну комісію Київської міської ради з питань культури, туризму та інформаційної політики.

4. Стан нормативно-правової бази у даній сфері правового регулювання

Дана сфера суспільних відносин врегульована Законом України «Про місцеве самоврядування в Україні».

5. Фінансово-економічне обґрунтування

Виконання даного проекту рішення не передбачає додаткове витрачання коштів місцевого бюджету.

6. Прогноз соціально-економічних та інших наслідків ухвалення проекту рішення

Ухвалення даного проекту рішення дозволить відзначити на території міста Києва 250-річчя Коліївщини і вшанувати борців за волю України та національну і соціальну справедливість, дослідити та вшанувати боротьбу українського народу проти іноземних загарбників на усіх етапах її історії, зберегти українську національну пам'ять, консолідувати та розвити історичну свідомість мешканців Києва.

7. Суб'єкти подання проекту рішення

Суб'єктами подання даного проекту рішення є депутати Київської міської ради VIII скликання, члени депутатської фракції «Всеукраїнське об'єднання «Свобода» у Київській міській раді Сиротюк Юрій Миколайович та Бохняк Володимир Ярославович.

8. Доповідач на пленарному засіданні

Доповідач на пленарному засіданні сесії Київської міської ради – депутат Київської міської ради VIII скликання, член депутатської фракції «Всеукраїнське об'єднання «Свобода» у Київській міській раді Сиротюк Юрій Миколайович.

Відповідальний за супроводження проекту рішення – керівник юридичної служби фракції ВО «Свобода» у Київській міській раді, помічник-консультант депутата Київської міської ради Назаренка В. Е. Сідоренко Антон Сергійович (тел. 063-133-21-01).

Депутат Київської міської ради **Юрій Сиротюк**

08/231-785/ПР
06.03.2018

ДЕПУТАТ

КИЇВСЬКОЇ МІСЬКОЇ РАДИ VIII СКЛИКАННЯ

"6" березня 2018 р. № 08/279/08/060-433

Заступнику Київського міського голови —
Секретарю Київської міської ради
Прокопіву В. В.

Шановний Володимире Володимировичу!

Відповідно до ст. 26 Регламенту Київської міської ради, прошу Вас надати доручення розглянути проект рішення «Про відзначення на території міста Києва 250-річчя Коліївщини» на засіданнях постійної комісії Київської міської ради з питань місцевого самоврядування, регіональних та міжнародних зв'язків та постійної комісію Київської міської ради з питань культури, туризму та інформаційної політики.

Додатки:

1. Проект рішення «Про відзначення на території міста Києва 250-річчя Коліївщини». (1 арк.)
2. Пояснювальна записка до проекту рішення. (6 арк.)
3. Електронна версія зазначених документів.

З повагою
Депутат Київської міської ради **Юрій Сиротюк**

Виконавець:
Антон Сідоренко
Тел. 063-133-21-01

Заступник міського голови –
секретар Київської міської ради

Березнікову О.І.
Мусі В.В.
Слончаку В.В.

Прошу розглянути проект рішення від 06.03.2018 №08/231- 785/ПР в установленому порядку.

Пихтіній О.М.

Для контролю за проходженням та тиражування.

Лазор Л.В.
Чернишовій М.Ю.
Юнаковій С.М.
Резнікову О.Ю. – до відома
Старостенко Г.В. – до відома

В.ПРОКОПІВ

"06" березня 2018 року
№ 08/231 – 785/ПР

08/231-753/ПР
05.03.2018

КИЇВСЬКА МІСЬКА РАДА

N 6.

VI СЕСІЯ VIII СКЛИКАННЯ

РІШЕННЯ

_____№_____

Про надання Національному меморіальному комплексу Героїв Небесної Сотні - Музею Революції Гідності земельних ділянок для облаштування та експлуатації пішохідної зони, благоустрою та озеленення території у складі меморіально-музейного комплексу на Алеї Героїв Небесної Сотні від Майдану Незалежності до Алеї Героїв Небесної Сотні, 3-5 у Печерському та Шевченківському районах м. Києва

Київська міська рада
Департамент земельних ресурсів
Код земельної ділянки:

76:016:0005
82:012:0079
82:485:0001

Проект рішення (екз.1)
ПР-15647
до справи
Д-8763
Заява ДЦ № **72023-002682354-031-03** від 20.02.2018

2 347015 056478

Відповідно до статей 9, 83, 92, 117, 122, 123 Земельного кодексу України, Закону України «Про внесення змін до деяких законодавчих актів України щодо розмежування земель державної та комунальної власності», пункту 34 частини першої статті 26 Закону України «Про місцеве самоврядування в Україні» та розглянувши проект землеустрою щодо відведення земельних ділянок, Київська міська рада вирішила:

ВИРІШИЛА:

1. Затвердити проект землеустрою щодо відведення земельних ділянок Національному меморіальному комплексу Героїв Небесної Сотні - Музею Революції Гідності для облаштування та експлуатації пішохідної зони, благоустрою та озеленення території у складі меморіально-музейного комплексу на Алеї Героїв Небесної Сотні від Майдану Незалежності до Алеї Героїв Небесної Сотні, 3-5 у Печерському та Шевченківському районах м. Києва (категорія земель - землі історико-культурного призначення, код КВЦПЗ 08.02, заява ДЦ від 20.02.2018 № 72023-002682354-031-03, справа Д-8763).

2. Надати Національному меморіальному комплексу Героїв Небесної Сотні - Музею Революції Гідності (ідентифікаційний код 40223870), за умови виконання пункту 3 цього рішення, у постійне користування земельні ділянки для

облаштування та експлуатації пішохідної зони, благоустрою та озеленення території у складі меморіально-музейного комплексу на Алеї Героїв Небесної Сотні від Майдану Незалежності до Алеї Героїв Небесної Сотні, 3-5, із земель комунальної власності територіальної громади міста Києва, у тому числі:

- ділянки площею 0,5352 га (кадастровий номер 8000000000:82:012:0079) та площею 0,5949 га (кадастровий номер 8000000000:82:485:0001) у Печерському районі м. Києва;

- ділянку площею 0,2272 га (кадастровий номер 8000000000:76:016:0005) у Шевченківському районі м. Києва.

3. Національному меморіальному комплексу Героїв Небесної Сотні - Музею Революції Гідності:

3.1. Виконувати обов'язки землекористувача відповідно до статті 96 Земельного кодексу України.

3.2. Забезпечити вільний доступ для прокладання нових, ремонту та експлуатації існуючих інженерних мереж та споруд, що знаходяться в межах земельних ділянок.

3.3. Питання майнових відносин вирішувати в установленому порядку.

3.4. Виконати вимоги, викладені в листах Департаменту містобудування та архітектури від 17.08.2017 № 7045/0/12-4/19-17, Департаменту міського благоустрою та збереження природного середовища від 19.09.2017 № 064/1181-60, Міністерства культури України від 27.09.2017 № 667/10/61-17, комунального підприємства «Шляхово-експлуатаційне управління по ремонту та обслуговуванню автомобільних шляхів та споруд на них Печерського району м. Києва» від 03.10.2017 № 1164/20-11 та Департаменту культури від 17.10.2017 № 060-7764.

3.5. Питання пайової участі та укладення з Департаментом економіки та інвестицій виконавчого органу Київської міської ради (Київської міської державної адміністрації) договору про пайову участь вирішувати в порядку та випадках, встановлених законодавством.

3.6. У разі необхідності проведення реконструкції чи нового будівництва питання оформлення дозвільної, проектно-кошторисної документації та питання пайової участі вирішувати в порядку, визначеному законодавством України.

3.7. Вжити заходів щодо державної реєстрації права постійного користування земельними ділянками у порядку, встановленому Законом України «Про державну реєстрацію речових прав на нерухоме майно та їх обтяжень».

3.8. Питання сплати відновної вартості зелених насаджень або укладання охоронного договору на зелені насадження вирішувати відповідно до рішення Київської міської ради від 27.10.2011 № 384/6600 «Про затвердження Порядку видалення зелених насаджень на території міста Києва» (із змінами і доповненнями).

3.9. Земельні ділянки в межах червоних ліній використовувати з обмеженнями відповідно до вимог містобудівного законодавства.

3.10. Дотримуватись обмежень у використанні земельних ділянок, зазначених у витягах з Державного земельного кадастру.

4. Внести зміни до «Програми розвитку зеленої зони міста Києва до 2010 року та концепції формування зелених насаджень в центральній частині міста», затверджених рішенням Київської міської ради від 19.07.2005 № 806/3381, виключивши земельну ділянку площею 0,2472 га у Печерському районі м. Києва з

переліку озеленених територій загального користування м. Києва, що відповідають типологічним ознакам та планувальним вимогам (таблиця 2, Печерський район, сквери, позиція 29, «Біля Міжнародного центру культури»).

5. Земельні ділянки комунальної власності, зазначені у пункті 2 цього рішення, передати до державної власності за актом приймання-передачі.

6. Попередити землекористувача, що використання землі не за цільовим призначенням тягне за собою припинення права користування нею відповідно до вимог статей 141, 143 Земельного кодексу України.

7. Контроль за виконанням цього рішення покласти на постійну комісію Київської міської ради з питань містобудування, архітектури та землекористування.

Київський міський голова В.Кличко

ПОДАННЯ:

Заступник голови Київської міської державної адміністрації — О.Спасибко

Директор Департаменту земельних ресурсів виконавчого органу Київської міської ради (Київської міської державної адміністрації) — О.Поліщук

Начальник управління аналітично-правової роботи Департаменту земельних ресурсів виконавчого органу Київської міської ради (Київської міської державної адміністрації) — А.Гавриш

ПОГОДЖЕНО:

Постійна комісія Київської міської ради з питань містобудування, архітектури та землекористування

Голова — О.Міщенко

Секретар — І.Картавий

Начальник управління правового забезпечення діяльності Київської міської ради — В. Слончак

ПОЯСНЮВАЛЬНА ЗАПИСКА

№ ПЗ-29587 від 22.02.2018

до проекту рішення Київської міської ради:

Про надання Національному меморіальному комплексу Героїв Небесної Сотні - Музею Революції Гідності земельних ділянок для облаштування та експлуатації пішохідної зони, благоустрою та озеленення території у складі меморіально-музейного комплексу на Алея Героїв Небесної Сотні від Майдану Незалежності до Алеї Героїв Небесної Сотні, 3-5 у Печерському та Шевченківському районах м. Києва

До кадастрової справи
№ Д-8763

2 347015 395874

1. Юридична особа:

Назва	***Національний меморіальний комплекс Героїв Небесної Сотні-Музей Революції Гідності***
Клопотання	***від 22.05.2017 № К-30023***
Рішення про надання дозволу на проектування	***від 22.06.2017 № 605/2767***

2. Відомості про земельні ділянки (кадастрові №№ 8000000000:76:016:0005; 8000000000:82:012:0079; 8000000000:82:485:0001)

Місце розташування (адреса)	***м. Київ, р-н Шевченківський, Алея Героїв Небесної Сотні від Майдану Незалежності до Алеї Героїв Небесної Сотні, 3-5| м. Київ, р-н Печерський, Алея Героїв Небесної Сотні від Майдану Незалежності до Алеї Героїв Небесної Сотні, 3-5***
Площа	***0,2272 га| 0,5352 га| 0,5949 га***
Вид та термін користування	***Право в процесі оформлення (Постійне користування)***
Вид використання	***для облаштування та експлуатації пішохідної зони, благоустрою та озеленення території у складі меморіально-музейного комплексу***
Нормативна грошова оцінка (за попереднім розрахунком*)	***55 445 343 грн. 75 коп. відповідно витягу з технічної документації ПР-02500 від 22.02.2018| ПР-02501 від 22.02.2018| ПР-02502 від 22.02.2018***

*Наведені розрахунки нормативної грошової оцінки не є остаточними і будуть уточнені відповідно до вимог чинного законодавства при підготовці документу, що посвідчує право на землю.

3. Обґрунтування прийняття рішення

На замовлення зацікавленої особи землевпорядною організацією розроблено проект землеустрою щодо відведення земельної ділянки, який згідно із ст. 186-1 Земельного кодексу України погоджено з відповідними органами, зокрема:

орган архітектури	***№ 7873/0/012/09-17 від 19.09.2017***
природоохоронний орган КМДА	***№ 064/1181-60 від 19.09.2017***
місцевий орган охорони культурної спадщини	***№ 060-7764 від 17.10.2017***
центральний орган охорони культурної спадщини	***№ 667/10/61-17 від 27.09.2017***
територіальний орган, що здійснює реалізацію державної політики у сфері земельних відносин	***№ 16557/82-17 від 18.09.2017***
державна землевпорядна експертиза	***№ 1817-17 від 22.11.2017***

Відповідно до Земельного кодексу України та Порядку передачі (надання) земельних ділянок в користування або у власність у місті Києві, затвердженого рішенням Київської міської ради від 20.04.2017 № 241/2463, Департаментом земельних ресурсів виконавчого органу Київської міської ради (Київської міської державної адміністрації) розроблено проект рішення Київської міської ради.

4. Мета прийняття рішення.

Метою прийняття рішення є забезпечення реалізації встановленого Земельним кодексом України права особи на оформлення права користування (власності) на землю.

5. Особливі характеристики ділянки.

Наявність будівель і споруд на ділянці:	***Вільна від капітальної забудови***
Інші особливості :	***Земельні ділянки належать до земель комунальної власності.*** ***Частина земельної ділянки кадастровий номер 8000000000:82:012:0079 площею 0,2472 га, відповідно до Програми розвитку зеленої зони м. Києва до 2010 року та концепції формування зелених насаджень в центральній частині міста, затвердженої рішенням Київради від 19.07.2005 № 806/3381 потрапляє в межі зеленої зони (таблиця 2, озелененні території загального користування м. Києва, що відповідають типологічним ознакам та планувальним вимогам, Печерський район, сквери, позиція 29, «Біля Міжнародного центру культури»).*** ***Земельні ділянки розташовані в межах історичного центру та ареалу міста.*** ***Відповідно до Генерального плану міста територія ділянок за функціональним призначенням належить до території вулиць та доріг (уточнюється червоними лініями).*** ***Детальний план території відсутній.*** ***Відповідно до даних Державного земельного кадастру земельні ділянки належать до категорії земель – землі історико-культурного призначення, код КВЦПЗ – 08.02 (для розміщення та обслуговування музейних закладів).***

6. Стан нормативно-правової бази у даній сфері правового регулювання.

Загальні засади та порядок передачі земельних ділянок у власність чи користування юридичним особам визначено Земельним кодексом України та Порядком набуття прав на землю із земель комунальної власності у місті Києві, затвердженим рішенням Київради від 20.04.2017 № 241/2463.

Рішення про передачу (надання) земельної ділянки може бути прийнято Київською міською радою з урахуванням вимог статті 24 Закону України "Про регулювання містобудівної діяльності".

7. Фінансово-економічне обґрунтування.

Реалізація рішення не потребує додаткових витрат міського бюджету.

Відповідно до Податкового Кодексу України розмір земельного податку складатиме ***0 грн. 00 коп. (0%; 0%; 0%)***

8. Прогноз соціально-економічних та інших наслідків прийняття рішення.

Наслідками прийняття розробленого проекту рішення стане:

- реалізація зацікавленою особою своїх прав щодо використання земельної ділянки

Доповідач: директор Департаменту земельних ресурсів Поліщук О.Г.

Директор Департаменту
земельних ресурсів **Поліщук О.Г.**

Заступник міського голови –
секретар Київської міської ради

Міщенку О.Г.
Мусі В.В.
Яловому К.В.
Слончаку В.В.

Прошу розглянути проект рішення від 05.03.2018 №08/231-753/ПР в установленому порядку.

Пихтіній О. М.

Для контролю за проходженням та тиражування.

В.ПРОКОПІВ

"05" березня 2018 року
№ 08/231 – 753/ПР

08/231-753/ПР
05.03.2018

ВИКОНАВЧИЙ ОРГАН КИЇВСЬКОЇ МІСЬКОЇ РАДИ
(КИЇВСЬКА МІСЬКА ДЕРЖАВНА АДМІНІСТРАЦІЯ)

ДЕПАРТАМЕНТ ЗЕМЕЛЬНИХ РЕСУРСІВ

вул. Хрещатик, 32-а, м. Київ, 01601, тел. (044) 279-58-72, ф. (044) 288-07-57,
КБУ" Контактний центр міста Києва"(044) 15-51, E-mail: dzr@kievcity.gov.ua Код ЄДРПОУ 26199097

05.03.2018 № 057052-5022
на № _____від

Заступнику міського голови –
секретарю Київради
В. ПРОКОПІВУ

Шановний Володимире Володимировичу!

Департамент земельних ресурсів виконавчого органу Київської міської ради (Київської міської державної адміністрації) підготував проект рішення Київської міської ради «Про надання Національному меморіальному комплексу Героїв Небесної Сотні – Музею Революції Гідності земельних ділянок для облаштування та експлуатації пішохідної зони, благоустрою та озеленення території у складі меморіально-музейного комплексу на Алеї Героїв Небесної Сотні від Майдану Незалежності до Алеї Героїв Небесної Сотні, 3-5 у Печерському та Шевченківському районах м. Києва» (справа Д-8763) та направляє для подальшого розгляду у відповідних комісіях Київської міської ради, відповідно до регламенту Київської міської ради, затвердженого рішенням Київради від 07.07.2016 № 579/579.

З повагою,
Директор О. Поліщук

ПОРІВНЯЛЬНА ТАБЛИЦЯ

до пункту 4 проекту рішення Київської міської ради «Про надання Національному меморіальному комплексу Героїв Небесної Сотні - Музею Революції Гідності земельних ділянок для облаштування та експлуатації пішохідної зони, благоустрою та озеленення території у складі меморіально-музейного комплексу на Алеї Героїв Небесної Сотні від Майдану Незалежності до Алеї Героїв Небесної Сотні, 3-5 у Печерському та Шевченківському районах м. Києва»

Таблиця 2

Озеленені території загального користування м. Києва, що відповідають типологічним ознакам та планувальним вимогам

Фактично по Програмі розвитку зеленої зони міста Києва до 2010 року та концепції формування зелених насаджень в центральній частині міста»			Передбачено проектом рішення Київської міської ради		
N по експл.	Назва об'єкту	Площа (га) за даними аналізу	N по експл.	Назва об'єкту	Площа (га) за даними аналізу
1	2	3	1	2	3
	Печерський район			**Печерський район**	
	Сквери			*Сквери*	
29	Біля Міжнародного центру культури	0,88	29	Біля Міжнародного центру культури	0,6328*

* передбачено внести зміни до «Програми розвитку зеленої зони міста Києва до 2010 року та концепції формування зелених насаджень в центральній частині міста», затвердженої рішенням Київської міської ради від 19.07.2005 № 806/3381 (чинність якої подовжена рішенням Київської міської ради від 07.07.2016 № 572/572) виключивши земельну ділянку площею 0,2472 га у Печерському районі м. Києва з переліку озеленених території загального користування м. Києва, що відповідають типологічним ознакам та планувальним вимогам (06-29, Біля Міжнародного центру культури, таблиця 2).

Роздруковано за допомогою ПК "Кадастр"

1	2	3	5
66	Вул. Вишгородська, 12-24	0,9	
67	Вул. Вишгородська, 10	0,5	
68	Вул. Героїв Дніпра, 30-62	2	
69	Вул. Зої Гайдай	2,92	
70	Просп. Маршала Тимошенка	1,9	
71	Проспект Героїв Сталінграда	1,9	
	Разом:	***17,11***	
	ВСЬОГО:	**676,63**	**у т.ч. 240,54 га - акваторія**
	Печерський район		
	Парки культури і відпочинку		
1	Хрещатий	16,52	у т.ч. театр ляльок
2	Міський сад	10,66	
3	Маріїнський	10,7	
	Разом:	***37,88***	
	Парки відпочинку		
4	Вічної Слави	17,59	
5	Аскольдова могила	20,51	
6	Печерський ландшафтний парк	41,31	
7	Наводницький	13,82	
8	Дзержинського	10,05	у т.ч. 1,23 га - акваторія
9	На Дніпровських схилах	56,43	4 ділянки
10	На схилах бульв. Дружби Народів	4,5	
11	Біля оз. Видубицьке	35,1	у т.ч. 15,7 га – акваторія та нове будівництво за конкурсом ГУЕ КМДА
	Разом:	***199,31***	

1	2	3	5
	Спеціалізовані парки		
12	Національний ботанічний сад ім. М.Гришка НАН України	130,5	
	Разом:	***130,5***	
	Сквери		
13	По вул. Суворова	0,45	
14	По вул. Цитадельній	0,4	
15	По вул. А.Іванова	0,09	
16	По вул. Бастіонній	0,22	
17	По вул. Мечнікова	0,26	
18	По пров. Музейному	0,04	
19	По вул. Старонаводницькій	0,53	
20	Чекістів (ст.м. «Либідська»)	0,17	
21	По вул. Чигоріна	0,29	
22	Сквер ім. Богомольця	0,79	
23	По вул. Червоноармійській, 119	1,82	
24	Ст.м. «Палац «Україна»	0,42	вздовж вул. Тельмана
25	По вул. Червоноармійській, 75	0,19	
26	По вул. Димитрова, 2	0,05	
27	Біля кафе «Черкаси»	0,05	
28	По вул. Рогнідинській, 3	0,07	
29	Біля Міжнародного центру культури	0,88	
30	По вул. Архітектора Городецького	0,18	
31	Біля театру ім. І.Франка (фонтан)	0,23	
32	Біля театру ім. І.Франка (біля пам'ятника)	0,05	
33	По вул. Хрещатик, 17	0,18	
34	На площі Лесі Українки	1,23	
	Разом:	***8,59***	

Стор. 12 з 80

22.02.2018

Справа **Д-8763**

Код земельної ділянки:	**76:016:0005, 82:012:0079, 82:485:0001**
Площа:	**1,3573 га**
Адреса земельної ділянки:	**Шевченківський р-н,Печерський р-н. Алея Героїв Небесної Сотні від Майдану Незалежності до Алеї Героїв Небесної Сотні, 3-5**
Заявник:	**Національний меморіальний комплекс Героїв Небесної Сотні-Музей Революції Гідності**
Вид та термін користування:	**Право в процесі оформлення (Постійне користування)**
Цільове призначення:	**1, для облаштування та експлуатації пішохідної зони, благоустрою та озеленення території у складі меморіально-музейного комплексу**

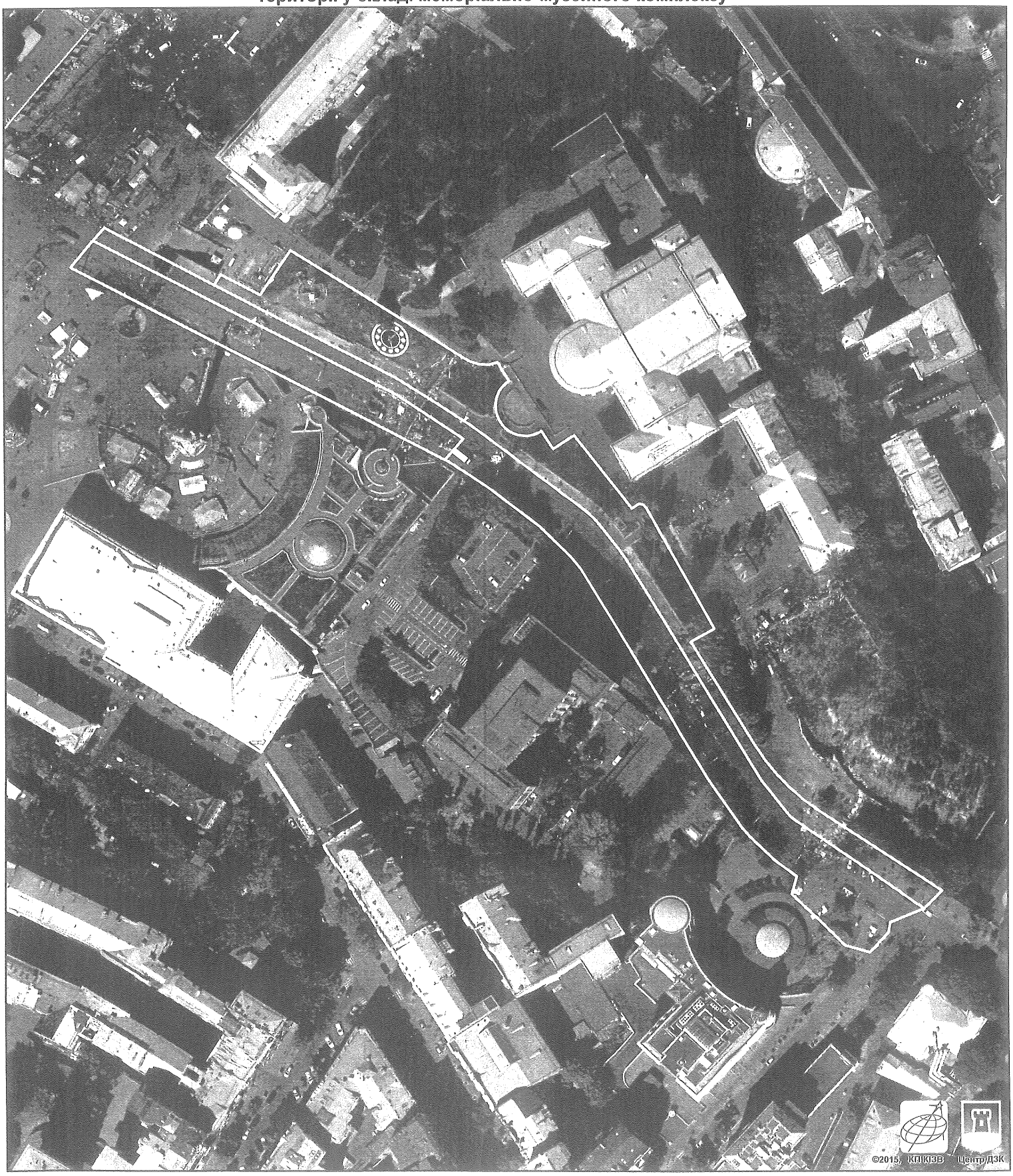

Растри аерофотозйомки 2014р.

виготовлено за допомогою ПК "Кадастр"

Оператор:Шкут Ірина Валеріївна

№ справи	Назва юридичної, фізичної особи Адреса ділянки	Площа	Цільове призначення Умови надання	Документи на ділянку, згода землекористувача, документи на майно, документи на будівництво (реконструкцію, реставрацію) реєстрація МБТІ інша суттєва інформація
Д-8763 надання	Національний меморіальний комплекс Героїв Небесної Сотні – Музей Революції Гідності Алея Героїв Небесної Сотні від Майдану Незалежності до Алеї Героїв Небесної Сотні, 3-5 у Печерському та Шевченківському районах м. Києва	0,5949 га 0,5352 га 0,2272 га	для облаштування та експлуатації пішохідної зони, благоустрою та озеленнення території у складі меморіально-музейного комплексу постійне користування.	Земельні ділянки належать до земель комунальної власності. Частина земельної ділянки кадастровий номер 8000000000:82:012:0079 площею 0,2472 га, відповідно до Програми розвитку зеленої зони м. Києва до 2010 року та концепції формування зелених насаджень в центральній частині міста, затвердженої рішенням Київради від 19.07.2005 № 806/3381 потрапляє в межі зеленої зони (таблиця 2, озелененні території загального користування м. Києва, що відповідають типологічним ознакам та планувальним вимогам, Печерський район, сквери, позиція 29, «Біля Міжнародного центру культури»). Земельні ділянки розташовані в межах історичного центру та ареалу міста. Відповідно до Генерального плану міста територія ділянок за функціональним призначенням належить до території вулиць та доріг (уточнюється червоними лініями). Детальний план території відсутній. Відповідно до даних Державного земельного кадастру земельні ділянки належать до категорії земель – землі історико-культурного призначення, код КВЦПЗ – 08.02 (для розміщення та обслуговування музейних закладів). Розмір земельного податку складатиме: 0 грн. 00 коп.(0 %; 0%; 0%). Земельні ділянки вільні від забудови.

РОБОЧІ МАТЕРІАЛИ

Витяг з бази даних міського земельного кадастру від 22.02.2018р.

м. Київ, р-н Печерський

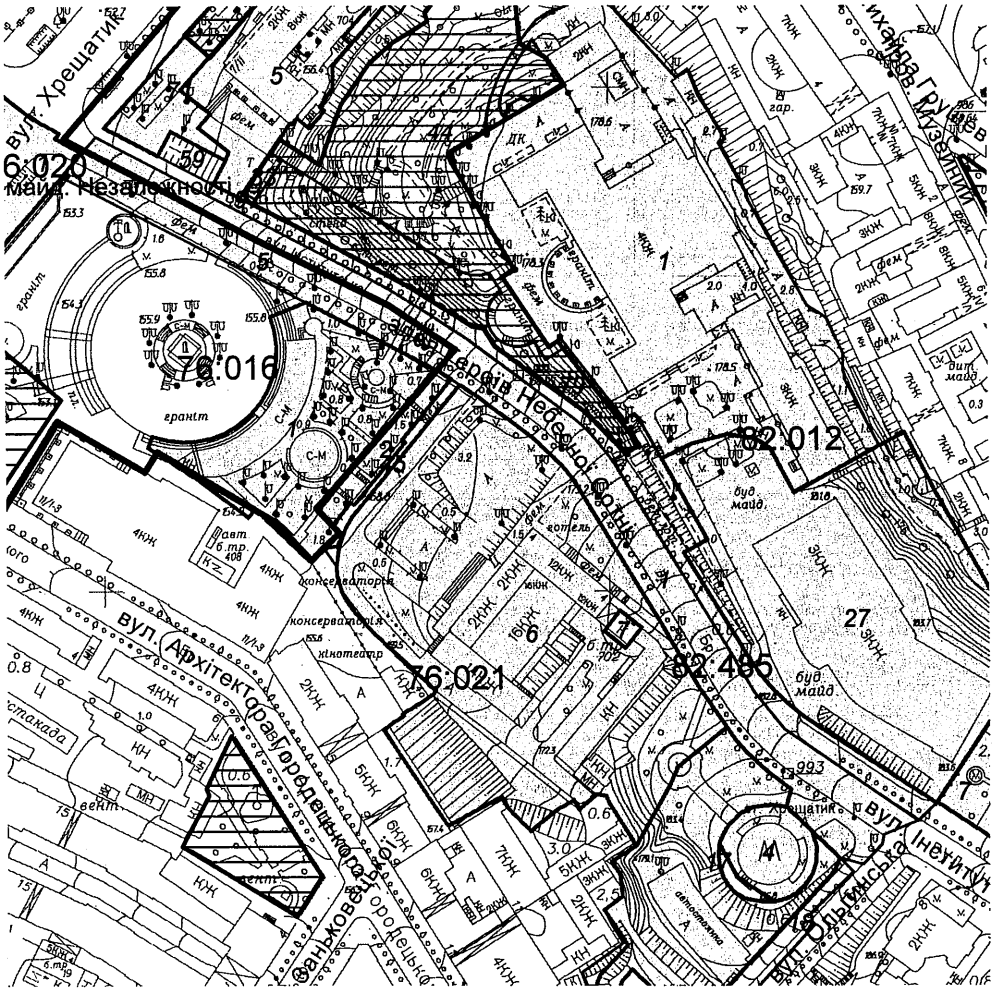

Масштаб 1:3000

**Черговий план м.Києва ведеться з 1995 року*

Замовлення № 3002

виготовлено КП "Київський інститут земельних відносин"

РЕЄСТР ЗЕМЕЛЬНИХ ДІЛЯНОК

Черговий план.

Код ділянки	Землекористувачі	Адреса ділянки	Опис ділянки	Площа (кв.м.)	Вид права	Дата закінч. права
76:016:0001	Товариство з обмеженою відповідальністю "Ділайт плюс"| Товариство з обмеженою відповідальністю "Ділайт сіті"	вул. Інститутська, 2 літ. А		4800,46	Оренда на 10 років (термін дії скінчився)	26.09.2017
76:016:0005	Національний меморіальний комплекс Героїв Небесної Сотні-Музей Революції Гідності	Алея Героїв Небесної Сотні від Майдану Незалежності до Алеї Героїв Небесної Сотні, 3-5		2271,97	Право в процесі оформлення (Постійне користування)	
76:020:0001	Комунальне підприємство "Шляхово-експлуатаційне управління по ремонту та утриманню автомобільних шляхів та споруд на них Шевченківського району" м.Києва	вул. Хрещатик		47979,47	Постійне користування	
76:021:0002	Товариство з обмеженою відповідальністю "Ділайт плюс"| Товариство з обмеженою відповідальністю "Ділайт сіті"	вул. Інститутська, 2 літ. А		633,95	Оренда на 10 років (термін дії скінчився)	26.09.2017
76:021:0004	Комунальне підприємство "Київський метрополітен"	вул. Інститутська		1055,3	Постійне користування	
76:021:0006	Державне підприємство "Готель"Україна"	вул. Інститутська, 4		15870,13	Постійне користування	
76:021:0007	Публічне акціонерне товариство "КИЇВЕНЕРГО"	вул. Інститутська, 4	ТП 702 (Філія кабельні мережі)	112,39		
76:021:0017	Публічне акціонерне товариство Акціонерний комерційний банк "Аркада"	вул. Ольгинська, 3		5283,26	Власність	
76:021:0018	Землі не надані у власність чи користування	вул. Ольгинська, 3		1006,24		
76:021:0045	Землі не надані у власність чи користування			281,06		
82:012:0001	Федерація професійних спілок України	вул. Інститутська, 1		16499,88	Право в процесі оформлення (Оренда на 25 років)	
82:012:0005	Центральна спілка споживчих товариств України (Укоопспілка)	вул. Хрещатик, 7/11		4137,8	Власність	
82:012:0007	Управління адміністративних будинків Господарсько-фінансового департаменту Секретаріату Кабінету Міністрів України	вул. Михайла Грушевського, 12/2		34126,6	Постійне користування	
82:012:0027	Національний меморіальний комплекс Героїв Небесної Сотні-Музей Революції Гідності	на Алеї Героїв Небесної Сотні (Інститутська), 3		12260,11	Постійне користування	
82:012:0033	Товариство з обмеженою відповідальністю "АВЕРС-С"	вул. Хрещатик, 7		109,63		
82:012:0044	Землі не надані у власність чи користування	вул. Інститутська, 1-3		7960,37		
82:012:0059	Землі не надані у власність чи користування	вул. Хрещатик, 7/11		264,36		
82:012:0071	Центральна спілка споживчих товариств України (Укоопспілка)	вул. Хрещатик, 7/11		1901,67	Постійне користування	
82:012:0079	Національний меморіальний комплекс Героїв Небесної Сотні-Музей Революції Гідності	Алея Героїв Небесної Сотні від Майдану Незалежності до Алеї Героїв Небесної Сотні, 3-5		5352,27	Право в процесі оформлення (Постійне користування)	
82:012:0097	Землі не надані у власність чи користування	вул. Інститутська, 1-3		14,8		
82:485:0001	Національний меморіальний комплекс Героїв Небесної Сотні-Музей Революції Гідності	Алея Героїв Небесної Сотні від Майдану Незалежності до Алеї Героїв Небесної Сотні, 3-5		5949,43	Право в процесі оформлення (Постійне користування)	

N 7.

ВИКОНАВЧИЙ ОРГАН КИЇВСЬКОЇ МІСЬКОЇ РАДИ
(КИЇВСЬКА МІСЬКА ДЕРЖАВНА АДМІНІСТРАЦІЯ)

ДЕПАРТАМЕНТ КУЛЬТУРИ

бульвар Т.Шевченка, 3, м. Київ, 01004, тел.: (044) 279-61-09, факс: 279-59-64
Код ЄДРПОУ 02231933

05.03.2018 № 060-1806
На № _____ від _____

Голові постійної комісії Київради з питань культури, туризму та інформаційної політики
Мусі В.В.

Шановна Вікторія В'ячеславівна !

Відповідно до наказу Господарського суду м. Києва від 30.11.2011 № 48/381 та актів опису і арешту майна відділу державної виконавчої служби Шевченківського районного управління юстиції у м. Києві, будівлі на вул. Мала Житомирська, 12-А, 12-Б, 14-А та 14-Б (садиба О.Мурашка) були повернені в комунальну власність міста Києва із користування інших юридичних осіб і розпорядженням виконавчого органу Київської міської ради (Київської міської державної адміністрації) від 23.10.2013 № 1910 закріплені на праві оперативного управління за Управлінням охорони культурної спадщини (на сьогодні Департамент культури).

Зазначені вище будівлі є об'єктами культурної спадщини місцевого значення, і за висновками ТОВ «Науково-технічний центр експертизи нерухомості» непридатні до експлуатації з аварійністю окремих ділянок, а саме: тріщини в стінових конструкціях, аварійне обвалення перекриттів, покрівлі, чисельні тріщини в підлозі, інженерні комунікації знаходяться у ветхому стані, часткове обрушення кладки балконів і т.д.

Підрядною організацією ТОВ «ЖОК» виконуються першочергові, протиаварійні роботи у приміщеннях вказаних будівель відповідно до затвердженої проектно-кошторисної документації, розробленої ТОВ «Творча архітектурна майстерня «Ю. Лосицького».

За інформацією, наданою Шевченківською районною в місті Києві державною адміністрацією (лист від 03.01.2018 №109/05/50-67) та комунальним концерном «Центр комунального сервісу» (лист від 28.12.2017 № 02/3896) у приміщеннях будівлі на вул. Мала Житомирська, 12-А на сьогодні зареєстровані та проживають дві особи: Глухов Олександр Дмитрович та Попова Віра Олександрівна. На сьогодні, будівельні роботи ТОВ «ЖОК» призупинені до вирішення питання відселення вказаних осіб.

Для забезпечення вирішення вказаного питання та на виконання протоколу доручень № 007-02 від 13.02.2018, напрацьованих під час наради

під головуванням заступника голови Київської міської державної адміністрації О. Резнікова з врегулювання проблемних питань, пов'язаних з виконанням робіт з реставрації будівель садиби О. Мурашка на вул. Мала Житомирська, 12-А, 12-Б, 14-А та 14-Б (першочергові протиаварійні роботи), Департамент культури готує проект розпорядження виконавчого органу Київради (Київської міської державної адміністрації) про створення комісії з обстеження стану будівель садиби О. Мурашка на вул. Мала Житомирська, 12-А, 12-Б, 14-А та 14-Б з метою встановлення їх відповідності санітарним та технічним вимогам, у порядку визначеному постановою Ради Міністрів Української РСР від 26.04.1984 № 189.

Відповідно до пункту 6 вказаної постанови встановлено, що до складу комісії повинно бути включено депутата місцевої ради.

Прошу Вас, шановна Вікторіє В'ячеславівно, надати Департаменту культури пропозиції щодо представника комісії Київради з питань культури, туризму та інформаційної політики для участі у роботі комісії, що створюється.

В.о. директора С. Анжияк

Панченко 278-42-62