КИЇВСЬКА МІСЬКА РАДА

№2

VIII СКЛИКАННЯ

ПОСТІЙНА КОМІСІЯ З ПИТАНЬ КУЛЬТУРИ, ТУРИЗМУ ТА ІНФОРМАЦІЙНОЇ ПОЛІТИКИ

01044, м. Київ, вул. Хрещатик, 36 *тел.:(044)202-72-25, тел./факс(044)202-73-05*

ПРОЕКТ

Порядок денний
чергового засідання постійної комісії Київської міської ради
з питань культури, туризму та інформаційної політики
24.01.2018 року о **10-00**, **кімн. 514,** 5-й поверх, вул. Хрещатик, 36

1. Розгляд **проекту рішення Київської міської ради** «Про затвердження змін до міської цільової програми на 2016-2018 роки «Київ інформаційний», затвердженої рішенням Київської міської ради від 14 квітня 2016 року №333/333»

(подання заступника голови Київської міської державної адміністрації О. Резнікова, доручення заступника міського голови-секретаря Київської міської ради від 19.12.2017 №08/231-3218/ПР).

2. Розгляд **проекту рішення Київської міської ради** «Про перейменування Київського інституту ім. Р.М. Глієра».

(подання депутата Київської міської ради В. Мухи; доручення заступника міського голови – секретаря Київської міської ради від 18.01.2017 №08/231-87/ПР).

3. Розгляд **проекту рішення Київської міської ради** «Про присвоєння комунальному підприємству Міжнародний аеропорт «Київ» (Жуляни) імені Ігоря Сікорського».

(подання Київського міського голови В. Кличка; доручення заступника міського голови – секретаря Київської міської ради від 16.01.2017 №08/231-84/ПР).

4. Розгляд **проекту рішення Київської міської ради** «Про перейменування бібліотеки імені Г. Котовського для дітей Централізованої бібліотечної системи Оболонського району м. Києва в бібліотеку імені Олени Пчілки для дітей Централізованої бібліотечної системи Оболонського району м. Києва»

(подання Київського міського голови В. Кличка; доручення заступника міського голови-секретаря Київської міської ради від 26.12.2017 №08/231-3263/ПР).

5. Розгляд **проекту рішення Київської міської ради** «Про передачу в оренду без проведення конкурсу нежитлових приміщень комунальної власності територіальної громади міста Києва» *(релігійній організації «Релігійна громада*

церкви Євангельських християн «Євангеліє Благодаті» у Деснянському районі м. Києва на Харківському шосе, 172 ЛІТ.А у Дарницькому районі; 20,0 кв. м – 1%, 17,6 кв. м. – 4% на 2 роки 364 дні)(подання заступника голови Київської міської державної адміністрації М. Поворозника; доручення заступника міського голови-секретаря Київської міської ради від 18.12.2017 №08/231-3211/ПР).

6. Розгляд **проекту рішення Київської міської ради** «Про передачу в оренду без проведення конкурсу нежитлових приміщень комунальної власності територіальної громади міста Києва» *(членам НСХУ – 9 осіб; на Андріївському узвозі, 34-В у Подільському районі м. Києва; на 2 роки 364 дні)*

(подання заступника голови Київської міської державної адміністрації М. Поворозника; доручення заступника міського голови-секретаря Київської міської ради від 13.12.2017 №08/231-3177/ПР).

7. Розгляд **проекту рішення Київської міської ради** «Про передачу в оренду без проведення конкурсу нежитлових приміщень комунальної власності територіальної громади міста Києва (Андріївський узвіз, 34-В, Подільський район)» *(Громадській організації «Андріївський Узвіз» на Андріївському Узвозі, 34-В у Подільському районі м. Києва; 20,0 кв. м – 1%, 63,9 кв. м – 4%; на 2 роки 364 дні)*

(подання Першого заступника голови Київської міської державної адміністрації М. Поворозника; доручення заступника міського голови-секретаря Київської міської ради від 10.01.2017 №08/231-32/ПР).

8. Розгляд **проекту рішення Київської міської ради** «Про надання дозволу на розроблення проекту землеустрою щодо відведення земельної ділянки об'єднанню співвласників багатоквартирного будинку «Десятинка» у пров. Десятинному, 7 у Шевченківському районі м. Києва для експлуатації та обслуговування багатоквартирного житлового будинку»

(подання заступника голови Київської міської державної адміністрації О. Спасибка, доручення заступника міського голови-секретаря Київської міської ради від 03.08.2017 №08/231-1806/ПР).

9. Розгляд **проекту рішення Київської міської ради** «Про приватизацію земельної ділянки громадянці Капшученко Надії Василівні для будівництва і обслуговування жилого будинку, господарських будівель і споруд на вул. Ставковій, 11а у Голосіївському районі м. Києва»

(подання заступника голови Київської міської державної адміністрації О. Спасибка, доручення заступника міського голови-секретаря Київської міської ради від 11.05.2017 №08/231-1221/ПР).

10. Розгляд **проекту рішення Київської міської ради** «Про відмову у наданні дозволу на розроблення проекту землеустрою щодо відведення земельної ділянки Релігійному управлінню Екзархії Української Греко-Католицької Церкви на вул. Академіка Заболотного у Голосіївському районі м. Києва для будівництва, експлуатації та обслуговування храму св. Юрія Побідоносця та господарських споруд»

(подання директора Департаменту земельних ресурсів виконавчого органу Київської міської ради (Київської міської державної адміністрації) О. Поліщука, доручення заступника міського голови-секретаря Київської міської ради від 13.12.2017 №08/231-3163/ПР).

11. Розгляд звернення Громадської організації «Андріївський Узвіз» на адресу Комісії з пропозицією підтримати питання щодо виділення у 2018 році коштів на розроблення науково-проектної документації Плану організації території Державного історико-архітектурного заповідника «Стародавній Київ».

12. Повторний розгляд звернення гр. Глухова О.Д. на адресу Комісії з проханням вжити термінових заходів щодо збереження будинків №12-14 на вул. Малій Житомирській.

13. Різне.

Голова В. Муха

Секретар О. Поживанов

08/231-3218/ПР
19.12.2017

КИЇВСЬКА МІСЬКА РАДА

N 1

V СЕСІЯ VIII СКЛИКАННЯ

РІШЕННЯ

_____№_____

ПРОЕКТ

Про затвердження змін до міської цільової програми на 2016-2018 роки «Київ інформаційний», затвердженої рішенням Київської міської ради від 14 квітня 2016 року №333/333

Відповідно до пункту 22 частини першої статті 26 Закону України «Про місцеве самоврядування в Україні», рішення Київської міської ради від 29 жовтня 2009 року № 520/2589 «Про Порядок розроблення, затвердження та виконання міських цільових програм в м. Києві» Київська міська рада

ВИРІШИЛА:

1. Затвердити зміни до міської цільової програми на 2016-2018 роки «Київ інформаційний», затвердженої рішенням Київської міської ради від 14 квітня 2016 року №333/333, згідно з додатком до цього рішення.

2. Контроль за виконанням цього рішення покласти на постійну комісію Київської міської ради з питань культури, туризму та інформаційної політики, постійну комісію Київської міської ради з питань бюджету та соціально-економічного розвитку.

Київський міський голова В. Кличко

ПОДАННЯ:

Заступник голови Київської міської державної адміністрації — О. Резніков

В. о. директора Департаменту суспільних комунікацій — Т. Гузенко

В. о. начальника юридичного відділу — С. Овчаренко

ПОГОДЖЕНО:

Голова постійній комісії з питань культури, туризму та інформаційній політики — В. Муха

Секретар постійній комісії з питань культури, туризму та інформаційній політики — О. Поживанов

Голова постійної комісії з питань бюджету та соціально-економічного розвитку — А. Странніков

Секретар постійної комісії з питань бюджету та соціально-економічного розвитку — Г. Ясинський

Перший заступник голови Київської міської державної адміністрації — Г. Пліс

14.12.17 Н. Поворознюк

Директор Департаменту фінансів — В. Репік

Департамент економіки та інвестицій — С. Принада

В.о. керівника апарату — Л. Верес

із дозв. юриду управління

Заступник керівника апарату – начальник юридичного управління — Л. Верес

із дозв. апарату

Начальник управління правового забезпечення діяльності Київської міської ради — В.Слончак

юр. управ. 13/12/17

Додаток
до рішення Київської міської ради
від _____№_____

Зміни до міської цільової програми на 2016-2018 роки «Київ інформаційний», затвердженої рішенням Київської міської ради від 14 квітня 2016 року №333/333

1. Позицію 9 паспорта міської цільової програми на 2016-2018 роки «Київ інформаційний» викласти в новій редакції:

«

9.	Загальний обсяг фінансових ресурсів, необхідних для реалізації програми	Всього:	у тому числі за роками		
			2016	2017	2018
	всього, у тому числі:	243281,5	50181,8	73380,4	119719,3
9.1.	коштів державного бюджету	-	-	-	-
9.2.	коштів бюджету міста Києва	203138,4	36699,7	60751,1	105687,6
9.3.	коштів інших джерел	40143,1	13482,1	12629,3	14031,7

»

2. Таблицю розділу «Прогнозні обсяги і джерела фінансування Програми» викласти в новій редакції:

«

Джерела фінансування	**Обсяг фінансування, тис. гривень**	**У тому числі за роками**		
		2016	2017	2018
Державний бюджет	-	-	-	-
Бюджет міста Києва	203138,4	36699,7	60751,1	105687,6
Власні надходження	40143,1	13482,1	12629,3	14031,7
Усього:	**243281,5**	**50181,8**	**73380,4**	**119719,3**

»

3. Розділ «Напрями діяльності та заходи міської цільової програми на 2016 – 2018 роки «Київ інформаційний» викласти в новій редакції:

«

Напрями діяльності та заходи міської цільової програми на 2016 – 2018 роки «Київ інформаційний»

№	Назва напряму діяльності (пріоритетні завдання)	Перелік заходів Програми	Строк виконання заходу	Виконавці	Джерела фінансу-вання	Очікувані обсяги фінансування, тис. грн				Очікувані результати
						всього	у тому числі			
							2016	2017	2018	
1	2	3	4	5	6	7	8	9	10	11
І. Електронні ЗМІ (телебачення та радіомовлення)										
1	Взаємодія з електронними ЗМІ різних форм власності щодо висвітлення діяльності органів виконавчої влади та місцевого самоврядування відповідно до Закону України «Про порядок висвітлення діяльності органів державної влади та органів місцевого самоврядування в Україні засобами масової інформації»	1.1. Оприлюднення оперативної інформації про діяльність органів виконавчої влади та місцевого самоврядування у місті Києві	2016 –2018 роки	Департамент суспільних комунікацій, структурні підрозділи виконавчого органу Київської міської ради (Київської міської державної адміністрації), КП КМР «ТК «Київ», КП «Радіостанція «Голос Києва»	Бюджет міста Києва	169212,0	28516,0	50070,6	90625,4	Забезпечення відкритості, прозорості та підзвітності Київської міської влади; забезпечення належного рівня фінансування діяльності та матеріально-технічного стану місцевого комунального телебачення та радіомовлення
					інші джерела	31169,6	10024,4	9945,2	11200,0	
					Разом	200381,6	38540,4	60015,8	101825,4	
		1.2. Підтримка електронних комунальних ЗМІ, засновниками яких є Київська міська рада		Департамент суспільних комунікацій						
		1.3. Зміцнення матеріально-технічної бази комунальних ЗМІ, засновниками		Департамент суспільних комунікацій						

1	2	3	4	5	6	7	8	9	10	11
		яких є Київська міська рада								
		1.4. Створення програмного теле- і радіопродукту, соціальних роликів, спеціальних звітів і репортажів про важливі події, що відбуваються в столиці за участю органів державної влади та місцевого самоврядування		Департамент суспільних комунікацій, структурні підрозділи виконавчого органу Київської міської ради (Київської міської державної адміністрації), КП КМР «ТК «Київ», КП «Радіостанція «Голос Києва»						
		1.5. Оприлюднення проектів розпоряджень та розпоряджень Київського міського голови, проектів розпоряджень та розпоряджень виконавчого органу Київської міської ради (Київської міської державної адміністрації), проектів рішень та рішень Київської міської ради		Департамент суспільних комунікацій, структурні підрозділи виконавчого органу Київської міської ради (Київської міської державної адміністрації), КП КМР «ТК «Київ», КП «Радіостанція						

1	2	3	4	5	6	7	8	9	10	11
				«Голос Києва»						
		1.6. Висвітлення соціально важливих тем, заходів, розміщення інформаційних матеріалів, забезпечення публікацій (виступів, інтерв'ю, звернень, коментарів) у ЗМІ фахівців органів державної влади та органів місцевого самоврядування, створення та поширення матеріалів роз'яснювального характеру, прямих теле- і радіотрансляцій тощо		Департамент суспільних комунікацій, структурні підрозділи виконавчого органу Київської міської ради (Київської міської державної адміністрації), КП КМР «ТК «Київ», КП «Радіостанція «Голос Києва»						
		1.7. Проведення інформаційно - комунікативних кампаній за участю інститутів громадянського суспільства з метою: роз'яснення пріоритетів Програми економічного і соціального розвитку м. Києва та очікуваних результатів;		Департамент суспільних комунікацій, структурні підрозділи виконавчого органу Київської міської ради (Київської міської державної адміністрації), КП КМР «ТК						

1	2	3	4	5	6	7	8	9	10	11
		поширення суспільно корисної інформації для задоволення потреб та інтересів киян; поширення суспільно важливої інформації, спрямованої на захист національних цінностей, запобігання корупції, протидії інформаційній агресії; підтримки тимчасово переміщених осіб та киян-учасників АТО; популяризації української мови, історії та культурних цінностей тощо		«Київ», КП «Радіостанція «Голос Києва»						
		1.8. Організація медіа-заходів з метою вивчення та формування громадської думки для просування і розвитку патріотичних, державотворчих цінностей, руйнування зовнішніх антиукраїнських пропагандистських міфів, проведення міжвідомчих		Департамент суспільних комунікацій, структурні підрозділи виконавчого органу Київської міської ради (Київської міської державної адміністрації), КП КМР «ТК «Київ», КП						

1	2	3	4	5	6	7	8	9	10	11
		інформаційних кампаній, створення інформаційного продукту в електронних ЗМІ, в тому числі соціальних роликів, теле- та радіопрограм		«Радіостанція «Голос Києва»						
ІІ. Друковані ЗМІ (періодичні видання – газети та журнали)										
1	Взаємодія з друкованими ЗМІ різних форм власності щодо висвітлення діяльності органів виконавчої влади та місцевого самоврядування відповідно до Закону України «Про порядок висвітлення діяльності органів державної влади та органів місцевого самоврядування в Україні засобами масової інформації»	1.1. Забезпечення інформування про діяльність органів виконавчої влади та місцевого самоврядування у місті Києві	2016 –2018 роки	Департамент суспільних комунікацій, структурні підрозділи виконавчого органу Київської міської ради (Київської міської державної адміністрації), КП КМР «Вечірній Київ»	Бюджет міста Києва інші джерела Разом	27663,3 8973,5 36636,8	7150,6 3457,7 10608,3	9450,5 2684,1 12134,6	11062,2 2831,7 13893,9	Дотримання європейських стандартів відкритості, прозорості та підзвітності Київської міської влади; забезпечення належного рівня фінансування діяльності та матеріально-технічного стану місцевих комунальних друкованих періодичних видань
		1.2. Підтримка друкованих комунальних ЗМІ, засновниками яких є Київська міська рада		Департамент суспільних комунікацій						
		1.3. Оприлюднення проектів розпоряджень та розпоряджень		Департамент суспільних комунікацій, структурні						

1	2	3	4	5	6	7	8	9	10	11
		Київського міського голови, проектів розпоряджень та розпоряджень виконавчого органу Київської міської ради (Київської міської державної адміністрації), проектів рішень та рішень Київської міської ради 1.4. Висвітлення соціально важливих тем, заходів, розміщення інформаційних матеріалів, забезпечення публікацій (виступів, інтерв'ю, звернень, коментарів) у ЗМІ керівників або інших відповідальних працівників органів державної влади та органів місцевого самоврядування, створення та поширення матеріалів роз'яснювального характеру, в тому числі, висвітлення конференцій, семінарів, прямих ліній, круглих столів,		підрозділи виконавчого органу Київської міської ради (Київської міської державної адміністрації), КП КМР «Вечірній Київ» Департамент суспільних комунікацій, структурні підрозділи виконавчого органу Київської міської ради (Київської міської державної адміністрації), КП КМР «Вечірній Київ»						

1	2	3	4	5	6	7	8	9	10	11
		прес-конференцій, брифінгів, прес-турів, підтримки лідерів громадської думки тощо 1.5. Проведення інформаційно-комунікативних кампаній за участю інститутів громадянського суспільства з метою: роз'яснення пріоритетів Програми економічного і соціального розвитку м. Києва та очікуваних результатів; поширення суспільно корисної інформації для задоволення потреб та інтересів киян; поширення суспільно важливої інформації, спрямованої на захист національних цінностей, запобігання корупції, протидії інформаційній агресії; підтримки тимчасово переміщених осіб та киян-учасників АТО;		Департамент суспільних комунікацій, структурні підрозділи виконавчого органу Київської міської ради (Київської міської державної адміністрації), КП КМР «Вечірній Київ», ТОВ «Журнал «Київ»						

1	2	3	4	5	6	7	8	9	10	11
		популяризації української мови, історії та культурних цінностей тощо 1.6. Організація круглих столів з метою вивчення та формування громадської думки для захисту, просування і розвитку патріотичних, державотворчих цінностей, руйнування зовнішніх антиукраїнських пропагандистських міфів, створення тематичного інформаційного продукту		Департамент суспільних комунікацій, структурні підрозділи виконавчого органу Київської міської ради (Київської міської державної адміністрації), КП КМР «Вечірній Київ»						
III. Видавнича справа та популяризація читання										
1	Видання та друк книжкової, поліграфічної та іншої продукції	1.1. Підготовка до друку, друк та допоміжні послуги, пов'язані з друкуванням книжкової продукції вітчизняних авторів, поліграфічної та іншої продукції, зокрема просвітницького компоненту на замовлення Київської міської ради, виконавчого органу	2016 –2018 роки	Департамент суспільних комунікацій, структурні підрозділи виконавчого органу Київської міської ради (Київської міської державної адміністрації)	Бюджет міста Києва	3738,2	838,2	800,0	2100,0	Підтримка вітчизняного книговидання та популяризація читання

1	2	3	4	5	6	7	8	9	10	11
		Київської міської ради (Київської міської державної адміністрації), його структурних підрозділів								
		1.2. Розробка та виготовлення поліграфічних, інформаційних та презентаційних матеріалів, просвітницької продукції, видання бюлетенів інформаційного характеру, постерів, флаєрів, календарів, тощо у рамках інформаційно-комунікативних кампаній		Департамент суспільних комунікацій, структурні підрозділи виконавчого органу Київської міської ради (Київської міської державної адміністрації), КП КМР «ТК «Київ», КП «Радіостанція «Голос Києва», КП КМР «Вечірній Київ», ТОВ «Журнал «Київ»						
		1.3. Замовлення розробки оригінал – макетів книжкової продукції та поліграфічної продукції		Департамент суспільних комунікацій						

1	2	3	4	5	6	7	8	9	10	11
		1.4. Виготовлення та розповсюдження інформаційно-просвітницької продукції (навчально-методичних посібників, буклетів, листівок, постерів, сіті-лайтів, плакатів тощо) про героїчну боротьбу українського народу за незалежність, суверенітет та територіальну цілісність України, просування національних патріотичних цінностей, зміцнення державності, історичної пам'яті, консолідації громадянського суспільства		Департамент суспільних комунікацій, структурні підрозділи виконавчого органу Київської міської ради (Київської міської державної адміністрації)						
		1.5. Вживання заходів щодо укомплектування вітчизняною книжковою продукцією публічних бібліотек міста Києва, виданою в рамках програми		Департамент суспільних комунікацій, структурні підрозділи виконавчого органу Київської міської ради (Київської міської						

1	2	3	4	5	6	7	8	9	10	11
				державної адміністрації), установи, організації різних форм власності						
		1.6. Безкоштовне розповсюдження друкованої книжкової та поліграфічної продукції		Департамент суспільних комунікацій						
		1.7. Підготовка до друку, друк та допоміжні послуги, пов'язані з друкуванням поетичної та прозової збірки авторів профільних творчих спілок та громадських організацій м. Києва		Департамент суспільних комунікацій, структурні підрозділи виконавчого органу Київської міської ради (Київської міської державної адміністрації)						
IV. Реалізація заходів та моніторингу в галузі ЗМІ, розвиток цифрових комунікацій, співпраця з інформаційними агенціями та інститутами громадянського суспільства										
1	Адміністрування контенту Єдиного веб-порталу територіальної громади міста Києва та моніторинг ЗМІ, інтернет-ресурсів	1.1. Адміністрування контенту Єдиного веб-порталу територіальної громади міста Києва	2016 –2018 роки	Департамент суспільних комунікацій	Бюджет міста Києва	2524,9	194,9	430,0	1900,0	Дотримання європейських стандартів відкритості, прозорості та підзвітності Київської міської влади; врахування
		1.2. Забезпечення проведення та замовлення		Департамент суспільних комунікацій						

1	2	3	4	5	6	7	8	9	10	11
	та соціальних мереж	моніторингу ЗМІ, інтернет-ресурсів та соціальних мереж								громадської думки у виробленні політики Київської міської ради та виконавчого органу Київської міської ради (Київської міської державної адміністрації); контент - адміністрування Єдиного веб-порталу територіальної громади міста Києва
2	Забезпечення участі інститутів громадянського суспільства у процесах формування і реалізації державної та регіональної політики та налагодження ефективної взаємодії з органами виконавчої влади та органами місцевого самоврядування, просування іміджу столиці та проведення соціологічних досліджень інформаційного простору	2.1. Проведення брифінгів, прес-конференцій, прес-турів, круглих столів, семінарів, навчальних семінарів з обміну досвідом для працівників ЗМІ, в тому числі і міжнародних, тренінгів, для інформаційних підрозділів, журналістів комунальних ЗМІ, участь у виставкових заходах		Департамент суспільних комунікацій, структурні підрозділи виконавчого органу Київської міської ради (Київської міської державної адміністрації)						
		2.2. Забезпечення співпраці з інформаційними агенціями, інтернет-ресурсами та робота у соціальних мережах		Департамент суспільних комунікацій, структурні підрозділи виконавчого органу Київської міської ради (Київської міської державної адміністрації)						
		2.3. Проведення		Департамент						Активізація

1	2	3	4	5	6	7	8	9	10	11
		інформаційно - комунікативних кампаній за участю інститутів громадянського суспільства з метою: роз'яснення пріоритетів Програми економічного і соціального розвитку м. Києва та очікуваних результатів; поширення суспільно корисної інформації для задоволення потреб та інтересів киян; поширення суспільно важливої інформації, спрямованої на захист національних цінностей, запобігання корупції, протидії інформаційній агресії; підтримки тимчасово переміщених осіб та киян-учасників АТО; популяризації української мови, історії та культурних цінностей тощо		суспільних комунікацій, структурні підрозділи виконавчого органу Київської міської ради (Київської міської державної адміністрації)						участі інститутів громадянського суспільства у формуванні та реалізації державної регіональної політики, громадська оцінка діяльності органів влади, налагодження конструктивної співпраці та підвищення рівня комунікації та обміну досвідом між громадськими та державними інституціями
		2.4. Висвітлення офіційних заходів,		Департамент суспільних						

1	2	3	4	5	6	7	8	9	10	11
		соціально важливих тем, громадських обговорень, проведення конференцій, семінарів, круглих столів, прес-конференцій, брифінгів, прес-турів тощо		комунікацій, структурні підрозділи виконавчого органу Київської міської ради (Київської міської державної адміністрації)						
		2.5. Проведення щорічних тематичних конкурсів національно-патріотичного, краєзнавчого спрямування: для ЗМІ, журналістів, письменників, блогерів, молодих авторів		Департамент суспільних комунікацій, структурні підрозділи виконавчого органу Київської міської ради (Київської міської державної адміністрації)						
		2.5.1. У рамках інформаційно-просвітницької кампанії «Київ європейський» для журналістів електронних та друкованих ЗМІ		Департамент суспільних комунікацій, ТОВ «Журнал «Київ»						
		2.5.2. Для журналістів-розслідувачів та громадських		Департамент суспільних комунікацій, структурні						

1	2	3	4	5	6	7	8	9	10	11
		експертів на краще журналістське розслідування у сферах управління із високими корупційними ризиками		підрозділи виконавчого органу Київської міської ради (Київської міської державної адміністрації)						
		2.5.3. Літературного конкурсу серед письменників, молодих авторів, спрямованого на популяризацію столиці України		Департамент суспільних комунікацій						
		2.6. Поширення суспільно корисної інформації шляхом розміщення поліграфічної продукції		Департамент суспільних комунікацій, структурні підрозділи виконавчого органу Київської міської ради (Київської міської державної адміністрації)						
		2.7. Організація тематичних фотовиставок		Департамент суспільних комунікацій						
		2.8. Проведення соціологічних досліджень		Департамент суспільних комунікацій						Виявлення найбільш ефективних

1	2	3	4	5	6	7	8	9	10	11
		інформаційного простору в місті Києві: - аналіз інформаційних ресурсів, каналів комунікації; - підготовка висновків, розробка та запровадження рекомендацій								інформаційних ресурсів, каналів комунікації для проведення інформаційних кампаній, забезпечення киян суспільно корисною інформацією про муніципальні заходи, події, сервіси, послуги, ініціативи
3	Забезпечення розвитку цифрових комунікацій	3.1. Забезпечення підтримки, хостінгу (розміщення та техобслуговування), модернізації, забезпечення розробки додаткових розділів (сторінок), проведення опитувань офіційного Інтернет-сайту газети «Вечірній Київ» (vechirniykiev.com.ua)		КП КМР «Вечірній Київ»						
Усього						**243281,5**	**50181,8**	**73380,4**	**119719,3**	

»

4. Розділ «Динаміка основних показників для м. Києва у галузі «Засоби масової інформації» викласти в новій редакції:

«

Динаміка основних показників для м. Києва у галузі «Засоби масової інформації»

Показники	2016	2017	2018
1. Електронні ЗМІ (телебачення та радіомовлення)			
1.1. Телебачення			
Показники затрат			
Кількість телекомпаній (од.)	1	1	1
Кількість ставок, всього (од.)	215	215	215
Кількість ставок, керівників (од.)	20	20	20
Кількість ставок, журналістів (од.)	65	65	65
Кількість ставок, інших (од.)	130	130	130
Кількість угод щодо висвітлення інформації про діяльність місцевих органів влади телекомпаніями (од.)	-	4	4
Показники продукту			
Обсяг валового доходу телекомпаній (тис. грн)	32706,3	52387,1	90226,3
Обсяг фінансової підтримки телекомпаній за рахунок коштів місцевих бюджетів (тис. грн)	23749,3	43414,8	80226,3
Обсяг доходів телекомпаній (тис. грн)	8957,0	8972,3	10000,0
Обсяг телепродукту (год)	8706	8682	8682
Обсяг видатків на виконання угод щодо висвітлення інформації про діяльність місцевих органів влади телекомпаніями (тис. грн)	-	571,0	1800,0
Показники ефективності			
Середні видатки на одиницю телепродукту (грн/год)	3756,74	6033,99	10392,34
Середні видатки на виконання 1 угоди щодо висвітлення інформації про діяльність місцевих органів влади телекомпаніями (грн)	-	142750,00	450000,00
Частка аудиторії телеканалу «Київ» в загальному обсязі телевізійної аудиторії м. Києва (середньодобова аудиторія) на кінець року, shr %	0,5	0,7	1,0
Показники якості			
Динаміка обсягу телепродукту в порівнянні з попереднім періодом, %	100	100	100
Динаміка обсягу доходів телекомпанії в порівнянні з попереднім періодом, %	100	100	111

Динаміка частки аудиторії телеканалу «Київ» в загальному обсязі телевізійної аудиторії м. Києва (середньодобова аудиторія), %	111	140	143
Динаміка кількості угод щодо висвітлення інформації про діяльність місцевих органів влади телекомпаніями, %	-	400	100
1. Електронні ЗМІ (телебачення та радіомовлення)			
1.2. Радіомовлення			
Показники затрат			
Кількість радіостанцій (од.)	1	1	1
Кількість ставок, всього (од.)	54	54	54
Кількість ставок, керівників (од.)	10	10	10
Кількість ставок, журналістів (од.)	27	27	27
Кількість ставок, інших (од.)	17	17	17
Кількість угод щодо висвітлення інформації про діяльність місцевих органів влади засобами радіо (од.)	-	1	2
Показники продукту			
Обсяг валового доходу радіостанцій (тис. грн)	5834,1	6984,8	9399,1
Обсяг фінансової підтримки радіостанцій за рахунок коштів місцевих бюджетів (тис. грн)	4766,7	5884,8	8199,1
Обсяг доходів радіостанцій (тис. грн)	1067,4	1100,0	1200,0
Обсяг радіомовлення (год)	8784	8760	8760
Обсяг видатків на виконання угод щодо висвітлення інформації про діяльність місцевих органів влади засобами радіо (тис. грн)	-	200,0	400,0
Показники ефективності			
Середні видатки на одиницю радіомовлення (грн/год)	664,17	797,35	1072,96
Середні видатки на виконання 1 угоди щодо висвітлення інформації про діяльність місцевих органів влади засобами радіо (грн)	-	200000,00	200000,00
Частка аудиторії радіо «Київ» в загальному обсязі радіоаудиторії м. Києва (недільна аудиторія) на кінець року, shr %	2,96	3,2	3,7
Показники якості			
Динаміка обсягу радіомовлення в порівнянні з попереднім періодом, %	100	100	100
Динаміка обсягу доходів радіостанцій в порівнянні з попереднім періодом, %	100	103	109

Динаміка частки аудиторії радіо «Київ» в загальному обсязі радіоаудиторії м. Києва (недільна аудиторія), %	100	108	115
Динаміка кількості угод щодо висвітлення інформації про діяльність місцевих органів влади засобами радіо, %	-	200	200
2. Друковані ЗМІ (періодичні видання – газети та журнали)			
Показники затрат			
Кількість періодичних друкованих видань, всього (од.)	3	3	3
Кількість періодичних друкованих видань, газет (од.)	2	2	2
Кількість періодичних друкованих видань, журналів (од.)	1	1	1
Кількість ставок, всього (од.)	95	95	95
Кількість ставок, редакційний персонал (од.)	62	62	62
Кількість ставок, інші (од.)	33	33	33
Кількість угод щодо висвітлення інформації про діяльність місцевих органів влади друкованими ЗМІ (од.)	1	1	1
Показники продукту			
Обсяг валового доходу, всього (тис. грн)	10418,1	12054,6	13693,9
Обсяг валового доходу, газет (тис. грн)	9944,6	11562,1	13031,3
Обсяг валового доходу, журналів (тис. грн)	473,5	492,5	662,6
Обсяг фінансової підтримки за рахунок коштів місцевих бюджетів, всього (тис. грн)	6960,4	9370,5	10862,2
Обсяг фінансової підтримки за рахунок коштів місцевих бюджетів, газет (тис. грн)	6593,8	8975,3	10302,2
Обсяг фінансової підтримки за рахунок коштів місцевих бюджетів, журналів (тис. грн)	366,6	395,2	560,0
Обсяг доходів, всього (тис. грн)	3457,7	2684,1	2831,7
Обсяг доходів, газет (тис. грн)	3350,8	2586,8	2729,1
Обсяг доходів, журналів (тис. грн)	106,9	97,3	102,6
Обсяг видатків на виконання угод щодо висвітлення інформації про діяльність місцевих органів влади друкованими ЗМІ (тис. грн)	190,2	80,0	200,0
Кількість номерів, всього (од.)	211	217	217
Кількість номерів, газет (од.)	205	207	207
Кількість номерів, журналів (од.)	6	10	10
Тираж річний, всього (од.)	621500	672400	672400
Тираж річний, газет (од.)	617900	666400	666400
Тираж річний, журналів (од.)	3600	6000	6000
Тираж разовий, всього (од.)	2945	11600	11600

Тираж разовий, газет (од.)	3014	11000	11000
Тираж разовий, журналів (од.)	600	600	600
Показники ефективності			
Середні видатки на одиницю тиражу, всього (грн)	16,76	17,93	20,36
Середні видатки на одиницю тиражу, газет (грн)	16,09	17,35	19,55
Середні видатки на одиницю тиражу, журналів (грн)	131,53	82,08	110,43
Середні видатки на виконання 1 угоди щодо висвітлення інформації про діяльність місцевих органів влади друкованими ЗМІ (грн)	190200,00	80000,00	200000,00
Кількість реалізованих примірників, всього (од.)	621500	672400	672400
Кількість реалізованих примірників, газет (од.)	617900	666400	666400
Кількість реалізованих примірників, журналів (од.)	3600	6000	6000
Кількість передплатників газети «Вечірній Київ» (од.)	3000	6000	6000
Рейтинг газети «Вечірній Київ» серед населення м. Києва (аудиторія одного номеру), %	4,5	4,5	4,5
Показники якості			
Динаміка кількості тиражу в порівнянні з попереднім роком - всього, %	94	108	100
Динаміка кількості тиражу в порівнянні з попереднім роком – газет, %	94	108	100
Динаміка кількості тиражу в порівнянні з попереднім роком - журналів, %	88	167	100
Динаміка кількості реалізованих примірників в порівнянні з попереднім роком - всього, %	100	108	100
Динаміка кількості реалізованих примірників в порівнянні з попереднім роком – газет, %	100	108	100
Динаміка кількості реалізованих примірників в порівнянні з попереднім роком - журналів, %	100	167	100
Динаміка обсягу доходів КП КМР «Вечірній Київ» в порівнянні з попереднім періодом, %	100	108	106
Динаміка кількості передплатників газети «Вечірній Київ», %	100	200	100
Динаміка рейтингу газети «Вечірній Київ» серед населення м. Києва (аудиторія одного номеру), %	100	100	100
Динаміка кількість угод щодо висвітлення інформації про діяльність місцевих органів влади друкованими ЗМІ, %	100	100	100
3. Видавнича справа			
Показники затрат			

Кількість угод з видавництвами (од.)	1	3	3
Обсяг видатків на книговидання (тис. грн)	838,2	600,0	800,0
Обсяг видатків на поліграфічну продукцію (тис. грн)	-	200,0	1300,0
Показники продукту			
Кількість книговидань, всього (од.)	37	15	20
Кількість книговидань, поліграфічної продукції (од.)	-	2	2
Тираж книговидань, всього (од.)	15920	54500	309000
Тираж книговидань, поліграфічної продукції (од.)	-	50000	300000
Показники ефективності			
Середні видатки на одне видання, всього (грн)	22654,05	53333,33	105000,00
Середні видатки на одне видання, поліграфічної продукції (грн)	-	100000,00	150000,00
Середні видатки на одиницю тиражу, всього (грн)	52,65	14,68	6,80
Середні видатки на одиницю тиражу, поліграфічної продукції (грн)	-	4,00	4,33
Показники якості			
Динаміка кількості видань у порівнянні з попереднім періодом - всього, %	227	40	133
Динаміка кількості видань у порівнянні з попереднім періодом - поліграфічної продукції, %	-	200	100
Динаміка кількості тиражу в порівнянні з попереднім періодом - всього, %	100	342	567
Динаміка кількості тиражу в порівнянні з попереднім періодом - поліграфічної продукції, %	-	500	600
4. Реалізація заходів та моніторингу в галузі ЗМІ, розвиток цифрових комунікацій, співпраця з інформаційними агенціями та інститутами громадянського суспільства			
Показники затрат			
Обсяги видатків на проведення заходів (тис. грн)	-	50,0	500,0
Обсяги видатків на проведення моніторингу (тис. грн)	103,9	180,0	200,0
Обсяги видатків на співпрацю з інформаційними агентствами (тис. грн)	91,0	200,0	200,0
Показники продукту			
Кількість заходів (од.)	-	1	5
Кількість ЗМІ, що підлягають моніторингу (од.)	125	125	125
Кількість прес-конференцій, брифінгів, круглих столів (од.)	25	40	40
Показники ефективності			
Середні видатки на проведення одного заходу (грн)	-	50000,00	100000,00

Середні видатки на щоденний моніторинг ЗМІ (грн)	614,79	538,92	598,80
Середні видатки на проведення однієї прес-конференції, брифінгу, круглого столу (грн)	4000,00	5000,00	5000,0
Показники якості			
Динаміка кількості заходів у порівнянні з попереднім періодом, %	-	200	500
Динаміка кількості ЗМІ, що підлягають моніторингу, у порівнянні з попереднім періодом, %	100	100	100
Динаміка кількості прес-конференцій, брифінгів, круглих столів у порівнянні з попереднім періодом, %	100	160	100

»

Київський міський голова В. Кличко

ПОЯСНЮВАЛЬНА ЗАПИСКА

до проекту рішення Київської міської ради

«Про затвердження змін до міської цільової програми на 2016-2018 роки «Київ інформаційний», затвердженої рішенням від 14 квітня 2016 року № 333/333

1. Обґрунтування необхідності прийняття рішення.

Проект цього рішення розроблено Департаментом суспільних комунікацій виконавчого органу Київської міської ради (Київської міської державної адміністрації) у зв'язку з підвищенням ефективності висвітлення діяльності органів державної влади, місцевого самоврядування міста Києва та необхідністю збільшення обсягів фінансування зазначеної міської цільової програми.

Окрім того, є необхідність придбання телевізійного обладнання, яке планується використовувати для організації прямих включень з будь-якої точки міста Києва, обладнання для радіостанції та редакціям газет «Вечірній Київ» та «Хрещатик». На реалізацію даного заходу збільшуються кошти для КП Київської міської ради «Телекомпанія Київ», КП «Радіостанція «Голос Києва» та КП Київської міської ради «Вечірній Київ».

2. Мета і завдання прийняття рішення.

Метою прийняття рішення є:

- створення в м. Києві належних умов для розвитку інформаційного простору та інформаційної інфраструктури, сприяння реалізації конституційного права громадян на свободу слова та безперешкодній діяльності засобів масової інформації, зростання ролі інформації у формуванні інтелектуального потенціалу нації та з метою розв'язання питань, що назріли у зв'язку з активним розвитком інформаційної сфери країни;
- інформування територіальної громади міста Києва про реалізацію міської політики шляхом: підтримки комунальних засобів масової інформації для вироблення якісного інформаційного продукту; залучення громадськості до процесів формування, реалізації та контролю міської політики шляхом проведення інформаційних (комунікативних) кампаній та інші заходи інформаційної (комунікативної) діяльності на підтримку ефективного діалогу «влада-громадськість»;розробки, друку та безкоштовного розповсюдження книжкової та поліграфічної продукції.

3. Загальна характеристика та основні положення проекту.

Проект передбачає збільшення обсягу фінансування в частині заробітної плати , збільшення затвердження комплексу заходів щодо виконання зазначеної Програми, окреслює пріоритетні напрямки діяльності виконавчого органу Київради (Київської міської державної адміністрації) щодо забезпечення громадянам України, юридичним особам і державним органам права доступу до інформації про діяльність органів місцевої влади та місцевого самоврядування; розвиток інформаційних ресурсів міської влади; вдосконалення інформаційно-комунікативних технологій; забезпечення виконання угод, укладених з електронними та друкованими ЗМІ з метою системного інформування про діяльність місцевих органів влади, поширення

суспільно важливої інформації; залучення до процесів суспільної комунікації всіх суб'єктів інформаційного простору міста з метою захисту інформаційної безпеки держави на території міста, просування і розвитку патріотичних, державотворчих цінностей, руйнування зовнішніх антиукраїнських пропагандистських міфів.

4. Стан нормативно-правової бази у даній сфері правового регулювання.

Проект рішення розроблено з врахуванням, Закон України «Про місцеве самоврядування в Україні», рішення Київської міської ради від 29 жовтня 2009 № 520/2589 «Про Порядок розроблення, затвердження та виконання міських цільових програм у місті Києві», положення Стратегії розвитку міста Києва до 2025 року, затвердженої рішенням Київської міської ради від 15 грудня 2011 року № 824/7060.

5. Фінансово-економічне обґрунтування.

Прийняття цього рішення потребує фінансування в межах асигнувань, передбачених кошторисом Департаменту суспільних комунікацій виконавчого органу Київської міської ради (Київської міської державної адміністрації) на відповідні роки, затвердженим на виконання Програми.

В цілому на міську цільову програму на 2016-2018 роки «Київ інформаційний» передбачається 242464,6 тис. грн.

6. Прогноз соціально-економічних та інших наслідків прийняття рішення.

Прийняття цього рішень дозволить забезпечити:

- ефективну реалізацію права киян на одержання якісної, виваженої, об'єктивної інформації про діяльність органів місцевої влади та місцевого самоврядування;
- повноту та оперативність інформування мешканців столиці про діяльність органів місцевої влади та місцевого самоврядування з актуальних питань соціально-економічного та суспільно-політичного життя м. Києва;

В. о. директора **Т. Гузенко**

Доповідачем на сесії Київської міської ради буде Директор Департаменту суспільних комунікацій виконавчого органу Київської міської ради (Київської міської державної адміністрації) Хонда М. П.

Порівняльна таблиця до проекту рішення Київської міської ради «Про затвердження змін до міської цільової програми на 2016-2018 роки «Київ інформаційний», затвердженої рішенням Київської міської ради від 14 квітня 2016 року №333/333»

«Прогнозні обсяги і джерела фінансування Програми»

Було

Джерела фінансування	Обсяг фінансування, тис. гривень	У тому числі за роками		
		2016	2017	2018
Державний бюджет	-	-	-	-
Бюджет міста Києва	165834,2	37681,9	60821,1	67331,2
Власні надходження	37636,2	11683,0	12629,3	13323,9
Усього:	**203470,4**	**49364,9**	**73450,4**	**80655,2**

Стало

Джерела фінансування	Обсяг фінансування, тис. гривень	У тому числі за роками		
		2016	2017	2018
Державний бюджет	-	-	-	-
Бюджет міста Києва	203138,4	36699,7	60751,1	105687,6
Власні надходження	40143,1	13482,1	12629,3	14031,7
Усього:	**243281,5**	**50181,8**	**73380,4**	**119719,3**

«Напрями діяльності та заходи міської цільової програми на 2016 – 2018 роки «Київ інформаційний»

Перелік заходів Програми	Джерела фінансування	Очікувані обсяги фінансування, тис. грн				Перелік заходів Програми	Джерела фінансування	Очікувані обсяги фінансування, тис. грн			
		всього	у тому числі					всього	у тому числі		
			2016	2017	2018				2016	2017	2018
I. Електронні ЗМІ (телебачення та радіомовлення)											
	Бюджет міста Києва	133269,9	29121,0	49140,6	55008,3		Бюджет міста Києва	169212,0	28516,0	50070,6	90625,4
	інші джерела	29637,4	9200,0	9945,2	10492,2		інші джерела	31169,6	10024,4	9945,2	11200,0
	Разом	162907,3	38321,0	62085,8	65500,5		Разом	200381,6	38540,4	60015,8	101825,4
II. Друковані ЗМІ (періодичні видання – газети та журнали)											
	Бюджет міста Києва	26581,7	7160,9	9450,5	9970,3		Бюджет міста Києва	27663,3	7150,6	9450,5	11062,2
	інші джерела	7998,8	2483,0	2684,1	2831,7		інші джерела	8973,5	3457,7	2684,1	2831,7
	Разом	34580,5	9643,9	12134,6	12802,0		Разом	36636,8	10608,3	12134,6	13893,9
III. Видавнича справа та популяризація читання											
1.2. Розробка та виготовлення інформаційних, презентаційних матеріалів, просвітницької продукції, видання бюлетенів інформаційного характеру, постерів, флаєрів, календарів у рамках інформаційно-комунікаційної кампанії «Київ читає!» та «Київ	Бюджет міста Києва	2033,0	800,0	600,0	633,0	1.2. Розробка та виготовлення поліграфічних, інформаційних та презентаційних матеріалів, просвітницької продукції, видання бюлетенів інформаційного характеру, постерів, флаєрів, календарів, тощо у рамках інформаційно-комунікаційних кампаній	Бюджет міста Києва	3738,2	838,2	800,0	2100,0

україномовний»											
	Бюджет міста Києва	611,0	200,0	200,0	211,0						
4. Реалізація заходів та моніторингу в галузі ЗМІ, розвиток цифрових комунікацій, співпраця з інформаційними агенціями та інститутами громадянського суспільства											
	Бюджет міста Києва	1283,7	400,0	1430,0	1508,6	2.3. Проведення інформаційно - комунікативних кампаній за участю інститутів громадянського суспільства з метою: роз'яснення пріоритетів Програми економічного і соціального розвитку м. Києва та очікуваних результатів; поширення суспільно корисної інформації для задоволення потреб та інтересів киян; поширення суспільно важливої інформації, спрямованої на захист національних цінностей, запобігання корупції, протидії інформаційній агресії; підтримки тимчасово переміщених осіб та киян-учасників АТО; популяризації української мови, історії та культурних цінностей тощо 2.6. Поширення суспільно корисної інформації шляхом розміщення поліграфічної продукції	Бюджет міста Києва	2524,9	194,9	430,0	1900,0

«Динаміка основних показників для м. Києва у галузі «Засоби масової інформації»

Показники	**Було**			**Стало**		
	2016	**2017**	**2018**	**2016**	**2017**	**2018**
1. Електронні ЗМІ (телебачення та радіомовлення)						
1.1. Телебачення						
Показники затрат						
Кількість телекомпаній (од.)	1	1	1	1	1	1

Кількість ставок, всього (од.)	215	215	215	215	215	215
Кількість ставок, керівників (од.)	20	20	20	20	20	20
Кількість ставок, журналістів (од.)	65	65	65	65	65	65
Кількість ставок, інших (од.)	130	130	130	130	130	130
Кількість угод щодо висвітлення інформації про діяльність місцевих органів влади телекомпаніями (од.)	1	2	2	-	4	4
Показники продукту						
Обсяг валового доходу телекомпаній (тис. грн)	32054,3	52358,2	58402,9	32706,3	52387,1	90226,3
Обсяг фінансової підтримки телекомпаній за рахунок коштів місцевих бюджетів (тис. грн)	23754,3	43385,9	48937,1	23749,3	43414,8	80226,3
Обсяг доходів телекомпаній (тис. грн)	8300,0	8972,3	9465,8	8957,0	8972,3	10000,0
Обсяг телепродукту (год)	8706	8682	8682	8706	8682	8682
Обсяг видатків на виконання угод щодо висвітлення інформації про діяльність місцевих органів влади телекомпаніями (тис. грн)	500,0	600,0	633,0	-	571,0	1800,0
Показники ефективності						
Середні видатки на одиницю телепродукту (грн/год)	3681,86	6030,66	6726,89	3756,74	6033,99	10392,34
Середні видатки на виконання 1 угоди щодо висвітлення інформації про діяльність місцевих органів влади телекомпаніями (грн)	500000,00	300000,00	316500,00	-	142750,00	450000,00
Частка аудиторії телеканалу «Київ» в загальному обсязі телевізійної аудиторії м. Києва (середньодобова аудиторія) на кінець року, shr %	0,5	0,7	1,0	0,5	0,7	1,0
Показники якості						
Динаміка обсягу телепродукту в порівнянні з попереднім періодом, %	100	100	100	100	100	100
Динаміка обсягу доходів телекомпанії в порівнянні з попереднім періодом, %	100	108	105	100	100	111
Динаміка частки аудиторії телеканалу «Київ» в загальному обсязі телевізійної аудиторії м. Києва (середньодобова аудиторія), %	111	140	143	111	140	143
Динаміка кількості угод щодо висвітлення інформації про діяльність місцевих органів влади телекомпаніями, %	100	100	100	-	400	100
1. Електронні ЗМІ (телебачення та радіомовлення)						
1.2. Радіомовлення						
Показники затрат						
Кількість радіостанцій (од.)	1	1	1	1	1	1
Кількість ставок, всього (од.)	54	54	54	54	54	54
Кількість ставок, керівників (од.)	10	10	10	10	10	10
Кількість ставок, журналістів (од.)	27	27	27	27	27	27
Кількість ставок, інших (од.)	17	17	17	17	17	17
Кількість угод щодо висвітлення інформації про діяльність місцевих органів влади засобами радіо (од.)	1	1	1	-	1	2
Показники продукту						

Обсяг валового доходу радіостанцій (тис. грн)	5666,7	5927,6	6253,6	5834,1	6984,8	9399,1
Обсяг фінансової підтримки радіостанцій за рахунок коштів місцевих бюджетів (тис. грн)	4766,7	4954,7	5227,2	4766,7	5884,8	8199,1
Обсяг доходів радіостанцій (тис. грн)	900,0	972,9	1026,4	1067,4	1100,0	1200,0
Обсяг радіомовлення (год)	8784	8760	8760	8784	8760	8760
Обсяг видатків на виконання угод щодо висвітлення інформації про діяльність місцевих органів влади засобами радіо (тис. грн)	100,0	200,0	211,0	-	200,0	400,0
Показники ефективності						
Середні видатки на одиницю радіомовлення (грн/год)	645,12	676,67	713,88	664,17	797,35	1072,96
Середні видатки на виконання 1 угоди щодо висвітлення інформації про діяльність місцевих органів влади засобами радіо (грн)	100000,00	200000,00	211000,00	-	200000,00	200000,00
Частка аудиторії радіо «Київ» в загальному обсязі радіоаудиторії м. Києва (недільна аудиторія) на кінець року, shr %	2,96	3,2	3,7	2,96	3,2	3,7
Показники якості						
Динаміка обсягу радіомовлення в порівнянні з попереднім періодом, %	100	100	100	100	100	100
Динаміка обсягу доходів радіостанцій в порівнянні з попереднім періодом, %	100	108	105	100	103	109
Динаміка частки аудиторії радіо «Київ» в загальному обсязі радіоаудиторії м. Києва (недільна аудиторія), %	100	108	115	100	108	115
Динаміка кількості угод щодо висвітлення інформації про діяльність місцевих органів влади засобами радіо, %	100	100	100	-	200	200
2. Друковані ЗМІ (періодичні видання – газети та журнали)						
Показники затрат						
Кількість періодичних друкованих видань, всього (од.)	3	3	3	3	3	3
Кількість періодичних друкованих видань, газет (од.)	2	2	2	2	2	2
Кількість періодичних друкованих видань, журналів (од.)	1	1	1	1	1	1
Кількість ставок, всього (од.)	95	95	95	95	95	95
Кількість ставок, редакційний персонал (од.)	62	62	62	62	62	62
Кількість ставок, інші (од.)	33	33	33	33	33	33
Кількість угод щодо висвітлення інформації про діяльність місцевих органів влади друкованими ЗМІ (од.)	1	1	1	1	1	1
Показники продукту						
Обсяг валового доходу, всього (тис. грн)	9443,9	11934,6	12590,9	10418,1	12054,6	13693,9
Обсяг валового доходу, газет (тис. грн)	8987,3	11442,1	12071,4	9944,6	11562,1	13031,3
Обсяг валового доходу, журналів (тис. грн)	456,6	492,5	519,5	473,5	492,5	662,6
Обсяг фінансової підтримки за рахунок коштів місцевих бюджетів, всього (тис. грн)	6960,9	9250,5	9759,2	6960,4	9370,5	10862,2
Обсяг фінансової підтримки за рахунок коштів місцевих бюджетів, газет (тис. грн)	6594,3	8855,3	9342,3	6593,8	8975,3	10302,2
Обсяг фінансової підтримки за рахунок коштів місцевих бюджетів, журналів (тис. грн)	366,6	395,2	416,9	366,6	395,2	560,0
Обсяг доходів, всього (тис. грн)	2483,0	2684,1	2831,7	3457,7	2684,1	2831,7
Обсяг доходів, газет (тис. грн)	2393,0	2586,8	2729,1	3350,8	2586,8	2729,1

Обсяг доходів, журналів (тис. грн)	90,0	97,3	102,6	106,9	97,3	102,6
Обсяг видатків на виконання угод щодо висвітлення інформації про діяльність місцевих органів влади друкованими ЗМІ (тис. грн)	200,0	200,0	211,0	190,2	80,0	200,0
Кількість номерів, всього (од.)	217	217	217	211	217	217
Кількість номерів, газет (од.)	207	207	207	205	207	207
Кількість номерів, журналів (од.)	10	10	10	6	10	10
Тираж річний, всього (од.)	672400	672400	672400	621500	672400	672400
Тираж річний, газет (од.)	666400	666400	666400	617900	666400	666400
Тираж річний, журналів (од.)	6000	6000	6000	3600	6000	6000
Тираж разовий, всього (од.)	11600	11600	11600	2945	11600	11600
Тираж разовий, газет (од.)	11000	11000	11000	3014	11000	11000
Тираж разовий, журналів (од.)	600	600	600	600	600	600
Показники ефективності						
Середні видатки на одиницю тиражу, всього (грн)	14,05	17,75	18,73	16,76	17,93	20,36
Середні видатки на одиницю тиражу, газет (грн)	13,49	17,17	18,11	16,09	17,35	19,55
Середні видатки на одиницю тиражу, журналів (грн)	76,10	82,08	86,58	131,53	82,08	110,43
Середні видатки на виконання 1 угоди щодо висвітлення інформації про діяльність місцевих органів влади друкованими ЗМІ (грн)	200000,00	200000,00	211000,00	190200,00	80000,00	200000,00
Кількість реалізованих примірників, всього (од.)	672400	672400	672400	621500	672400	672400
Кількість реалізованих примірників, газет (од.)	666400	666400	666400	617900	666400	666400
Кількість реалізованих примірників, журналів (од.)	6000	6000	6000	3600	6000	6000
Кількість передплатників газети «Вечірній Київ» (од.)	3000	6000	6000	3000	6000	6000
Рейтинг газети «Вечірній Київ» серед населення м. Києва (аудиторія одного номеру), %	4,5	4,5	4,5	4,5	4,5	4,5
Показники якості						
Динаміка кількості тиражу в порівнянні з попереднім роком - всього, %	100	100	100	94	108	100
Динаміка кількості тиражу в порівнянні з попереднім роком – газет, %	100	100	100	94	108	100
Динаміка кількості тиражу в порівнянні з попереднім роком - журналів, %	100	100	100	88	167	100
Динаміка кількості реалізованих примірників в порівнянні з попереднім роком - всього, %	100	100	100	100	108	100
Динаміка кількості реалізованих примірників в порівнянні з попереднім роком – газет, %	100	100	100	100	108	100
Динаміка кількості реалізованих примірників в порівнянні з попереднім роком - журналів, %	100	100	100	100	167	100
Динаміка обсягу доходів КП КМР «Вечірній Київ» в порівнянні з попереднім періодом, %	100	108	106	100	108	106
Динаміка кількості передплатників газети «Вечірній Київ», %	100	200	100	100	200	100
Динаміка рейтингу газети «Вечірній Київ» серед населення м. Києва (аудиторія одного номеру), %	100	100	100	100	100	100
Динаміка кількість угод щодо висвітлення інформації про діяльність місцевих органів влади друкованими ЗМІ, %	100	100	100	100	100	100

3. Видавнича справа						
Показники затрат						
Кількість угод з видавництвами (од.)	3	3	3	1	3	3
Обсяг видатків на книговидання (тис. грн)	700,0	600,0	633,0	838,2	600,0	800,0
Обсяг видатків на поліграфічну продукцію (тис. грн)	300,0	200,0	211,0	-	200,0	1300,0
Показники продукту						
Кількість книговидань, всього (од.)	28	30	30	37	15	20
Кількість книговидань, поліграфічної продукції (од.)	6	2	2	-	2	2
Тираж книговидань, всього (од.)	28000	15000	15000	15920	54500	309000
Тираж книговидань, поліграфічної продукції (од.)	300000	200000	200000	-	50000	300000
Показники ефективності						
Середні видатки на одне видання, всього (грн)	25000,00	20000,00	21100,00	22654,05	53333,33	105000,00
Середні видатки на одне видання, поліграфічної продукції (грн)	50000,00	100000,00	105500,00	-	100000,00	150000,00
Середні видатки на одиницю тиражу, всього (грн)	25,00	40,00	42,20	52,65	14,68	6,80
Середні видатки на одиницю тиражу, поліграфічної продукції (грн)	1,00	1,00	1,06	-	4,00	4,33
Показники якості						
Динаміка кількості видань у порівнянні з попереднім періодом - всього, %	100	100	100	227	40	133
Динаміка кількості видань у порівнянні з попереднім періодом - поліграфічної продукції, %	100	100	100	-	200	100
Динаміка кількості тиражу в порівнянні з попереднім періодом - всього, %	100	100	100	100	342	567
Динаміка кількості тиражу в порівнянні з попереднім періодом - поліграфічної продукції, %	100	100	100	-	500	600
4. Реалізація заходів та моніторингу в галузі ЗМІ, розвиток цифрових комунікацій, співпраця з інформаційними агенціями та інститутами громадянського суспільства						
Показники затрат						
Обсяги видатків на проведення заходів (тис. грн)	-	50,0	500,0	-	50,0	500,0
Обсяги видатків на проведення моніторингу (тис. грн)	103,9	180,0	200,0	103,9	180,0	200,0
Обсяги видатків на співпрацю з інформаційними агентствами (тис. грн)	91,0	200,0	200,0	91,0	200,0	200,0
Показники продукту						
Кількість заходів (од.)	-	1	5	-	1	5
Кількість ЗМІ, що підлягають моніторингу (од.)	125	125	125	125	125	125
Кількість прес-конференцій, брифінгів, круглих столів (од.)	25	40	40	25	40	40
Показники ефективності						
Середні видатки на проведення одного заходу (грн)	-	50000,00	100000,00	-	50000,00	100000,00
Середні видатки на щоденний моніторинг ЗМІ (грн)	614,79	538,90	653,59	614,79	538,92	598,80
Середні видатки на проведення однієї прес-конференції, брифінгу, круглого столу (грн)	4000,00	5000,00	5000,0	4000,00	5000,00	5000,0
Показники якості						
Динаміка кількості заходів у порівнянні з попереднім періодом, %	-	200	500	-	200	500
Динаміка кількості ЗМІ, що підлягають моніторингу, у	100	100	100	100	100	100

порівнянні з попереднім періодом, %						
Динаміка кількості прес-конференцій, брифінгів, круглих столів у порівнянні з попереднім періодом, %	100	160	100	100	160	100

В. о. директора Т. А. Гузенко

08/231-3218/ПР
19.12.2017

АПАРАТ
ВИКОНАВЧОГО ОРГАНУ КИЇВСЬКОЇ МІСЬКОЇ РАДИ (КИЇВСЬКОЇ МІСЬКОЇ ДЕРЖАВНОЇ АДМІНІСТРАЦІЇ)

вул. Хрещатик,36, м. Київ, 01044; приймальня (044) 202 77 76; 202 75 06; факс 202 76 41
E-mail:kmda@kma.gov.ua Код ЄДРПОУ 37853361
E-mail для електронних звернень громадян: zvernen@kma.gov.ua

18.12.2017 № 009-360р
*на №*_____ *від* _____

Заступнику міського голови - секретарю Київської міської ради Прокопіву В.В.

Про подання проекту рішення

Шановний Володимире Володимировичу!

Відповідно до статей 26, 29 Регламенту Київської міської ради, затвердженого рішення Київської міської ради від 07 липня 2016 року №579/579, глави 3 розділу VIII Регламенту виконавчого органу Київської міської ради (Київської міської державної адміністрації), затвердженого розпорядженням виконавчого органу Київської міської ради (Київської міської державної адміністрації) від 08 жовтня 2013 року №1810 за поданням Департаменту суспільних комунікацій виконавчого органу Київської міської ради (Київської міської державної адміністрації) направляю проект рішення Київської міської ради «Про затвердження змін до міської цільової програми на 2016 – 2018 роки «Київ інформаційний», затвердженої рішенням Київської міської ради від 14 квітня 2016 року №333/333.

У відповідності до пункту 3.4 глави 3 розділу VIII Регламенту виконавчого органу Київської міської ради (Київської міської державної адміністрації), затвердженого розпорядженням виконавчого органу Київської міської ради (Київської міської державної адміністрації) від 08 жовтня 2013 року №1810 інформую, що відповідальними за представлення та супроводження проекту рішення на всіх стадіях розгляду є заступник голови Київської міської державної адміністрації Резніков Олексій Юрійович (тел. 202-77-17).

Додатки:
- проект рішення Київської міської ради на 1 арк. в 1 прим.;
- додаток до проекту рішення Київської міської ради на 22 арк. в 1 прим.;
- пояснювальна записка на 2 арк. в 1 прим;
- порівняльна таблиця на 4 арк. в 1 прим.

011164

З повагою

В. о. керівника апарату Л. Верес

Хонда
Гузенко
Данильчук 235-05-15

08/231-87/ПР
18.01.2018

КИЇВСЬКА МІСЬКА РАДА

V СЕСІЯ VIII СКЛИКАННЯ

N 2

РІШЕННЯ

_____№ _____

ПРОЕКТ

Про перейменування Київського інституту музики ім. Р.М. Глієра

Відповідно до статті 90 Цивільного кодексу України, статті 26 Закону України «Про місцеве самоврядування в Україні», Закону України «Про культуру», Закону України «Про вищу освіту», Київська міська рада

ВИРІШИЛА:

1. Перейменувати Київський інститут музики ім. Р.М. Глієра (ЄДРПОУ 02214923) у Київську муніципальну академію музики ім. Р.М. Глієра.

2. Виконавчому органу Київської міської ради (Київській міській державній адміністрації):

2.1. Внести зміни до Статуту Київського інституту музики ім. Р.М. Глієра у встановленому порядку.

2.2. Привести у відповідність до цього рішення свої розпорядження.

3. Офіційно оприлюднити це рішення у газеті Київської міської ради «Хрещатик».

4. Контроль за виконанням цього рішення покласти на постійну комісію Київської міської ради з питань культури, туризму та інформаційної політики.

Київський міський голова В. Кличко

ПОДАННЯ:

Депутат Київської міської ради В. Муха

ПОГОДЖЕННЯ:

Директор Департаменту культури
виконавчого органу Київської міської ради
(Київської міської державної адміністрації) Д. Попова

Завідувач сектору правового забезпечення
Департаменту культури виконавчого органу
Київської міської ради (Київської міської
державної адміністрації) Н. Медведчук

Постійна комісія Київської міської ради
з питань культури, туризму та
інформаційної політики

Голова В. Муха

Секретар О. Поживанов

Начальник управління правового забезпечення
діяльності Київської міської ради В. Слончак

ПОЯСНЮВАЛЬНА ЗАПИСКА

до проекту рішення Київської міської ради «Про перейменування Київського інституту музики ім. Р.М. Глієра»

1. Обґрунтування необхідності прийняття рішення.

Підставою прийняття цього рішення є лист Департаменту культури від 16.01.2018 № 060-304, лист Київського інституту музики ім. Р.М. Глієра від 24.10.2017 №060/03-438 та витяг з протоколу №12 загальних зборів (конференції колективу) Київського інституту музики ім. Р.М. Глієра від 24.10.2017, а також враховуючи багаторічну історію навчального закладу, вагомий внесок його працівників у розвиток національного та європейського музичного мистецтва, підготовку висококваліфікованих фахівців зазначеної спеціальності та з нагоди 150-річчя з часу заснування спеціального музичного учбового закладу.

2. Мета і завдання прийняття рішення.

Метою прийняття даного проекту рішення є перейменування Київського інституту музики ім. Р.М. Глієра на Київську муніципальну академію музики ім. Р.М. Глієра.

3. Загальна характеристика та основні положення проекту рішення.

Проект рішення складається із преамбули та чотирьох пунктів.

Пунктом 1 пропонується перейменувати Київський інститут музики ім. Р.М. Глієра (ЄДРПОУ 02214923) у Київську муніципальну академію музики ім. Р.М. Глієра.

Пункт 2 зобов'язує виконавчий орган Київської міської ради (Київську міську державну адміністрацію): внести зміни до Статуту Київського інституту музики ім. Р.М. Глієра у встановленому порядку; привести у відповідність до цього рішення свої розпорядження.

Пунктом 3 передбачається офіційно оприлюднити це рішення у газеті Київської міської ради «Хрещатик».

Пунктом 4 пропонується покласти контроль за виконанням цього рішення на постійну комісію Київської міської ради з питань культури, туризму та інформаційної політики.

4. Стан нормативно-правової бази у даній сфері правового регулювання.

Стаття 90 Цивільного кодексу України, Закон України «Про місцеве самоврядування в Україні», Закон України «Про культуру», Закон України «Про вищу освіту».

5. Фінансово-економічне обґрунтування.

Прийняття цього рішення не потребує додаткового фінансування з бюджету міста Києва.

6. Прогноз соціально-економічних та інших наслідків прийняття рішення.

Прийняття цього рішення дозволить перейменувати Київський інститут музики ім. Р.М. Глієра на Київську муніципальну академію музику ім. Р.М. Глієра.

7. Суб'єкт подання проекту рішення.

Суб'єктом подання та доповідачем на пленарному засіданні цього рішення є депутат Київської міської ради Муха Вікторія Вячеславівна.

Депутат Київської міської ради В. Муха

ВИКОНАВЧИЙ ОРГАН КИЇВСЬКОЇ МІСЬКОЇ РАДИ
(КИЇВСЬКА МІСЬКА ДЕРЖАВНА АДМІНІСТРАЦІЯ)

ДЕПАРТАМЕНТ КУЛЬТУРИ

бульвар Т.Шевченка, 3, м. Київ, 01004, тел.: (044) 279-61-09, факс: 279-59-64
Код ЄДРПОУ 02231933

16.01.2018 № 060-304
На № _____ від _____

Депутату Київської міської ради,
голові постійної комісії Київради з
питань культури, туризму та
інформаційної політики
Мусі В.В.

Шановна Вікторіє Вячеславівно!

До Департаменту культури виконавчого органу Київської міської ради (Київської міської державної адміністрації) звернувся Київський інститут музики ім. Р.М. Глієра щодо необхідності перейменування у Київську муніципальну академію музики ім. Р.М. Глієра (лист додається).

Зі змісту статей 87, 90 Цивільного кодексу України, пункту 30 статті 26 Закону України «Про місцеве самоврядування в Україні» вбачається, що внесення змін до установчих документів закладів можливе лише після прийняття Київською міською радою (власником) рішення про перейменування відповідних закладів культури.

У зв'язку з викладеним та враховуючи, що Київський інститут музики ім. Р.М. Глієра є закладом вищої освіти мистецького спрямування, просимо ініціювати проект рішення Київської міської ради «Про перейменування Київського інституту музики ім. Р.М. Глієра».

Додаток на 2 арк.

З повагою

Директор Д. Попова

Медведчук
2796409

Міністерство культури України
Департамент культури виконавчого органу Київської міської ради
(Київської міської державної адміністрації)

Київський інститут музики ім. Р.М.Глієра

вул. Толстого, 31, м. Київ, 01032;
телефон/факс:288-32-62, 288-32-64; e-mail: kimglier@ukr.net
Web-site: www.glierinstitute.kiev.ua
р/р 35419013001091 в ГУ ДКСУ м. Києва, МФО 820019,
ідентифікаційний код за ЄДРПОУ 02214923

24.10.2017р. №060/03-438

Директору Департаменту культури
виконавчого органу
Київської міської ради (КМДА)
Поповій Д.О.

Шановна Діно Олегівно!

З нагоди 150-річчя у 2018 році, Київський інститут музики ім. Р.М.Глієра просить порушити клопотання перед Київською міською радою щодо зміни назви на «Київська муніципальна академія музики ім. Р.М.Глієра».

Рішення колективних зборів КІМ ім. Р.М.Глієра додається.

З повагою

Ректор, народний артист України,
професор **О.Й.Злотник**

Департамент культури
25.10.2017 № 060/8913

Київський інститут музики ім. Р.М. Глієра

ВИТЯГ З ПРОТОКОЛУ №12

загальних зборів (конференції колективу) КІМ ім. Р.М. Глієра

24.10.2017 р. м. Київ

Голова зборів: Злотник О.Й., ректор Кім ім. Р.М. Глієра
Секретар: Чайка А.Л., методист І категорії навчального відділу

Присутні: Усі члени колективу

ПОРЯДОК ДЕННИЙ:

1. Перспективи розвитку КІМ ім. Р.М.Глієра (пропозиція щодо перейменування Київського інституту музики ім. Р.М. Глієра в Київську муніципальну академію музики ім. Р.М. Глієра).

СЛУХАЛИ:

Інформацію ректора Злотника О.Й. про перейменування Київського інституту музики ім. Р.М. Глієра в Київську муніципальну академію музики ім. Р.М. Глієра.

ВИСТУПИЛИ:

1. Зільберман Ю.А. – ознайомив працівників навчального закладу з особливостями процедури перейменування навчального закладу.
2. Жуков А.О. – повідомив працівників навчального закладу з перевагами у зв'язку з перейменуванням навчального закладу.
3. Дрига О.М. – надав інформацію про приклади вдалих змін інших вищих навчальних закладів.

УХВАЛИЛИ: Враховуючи багаторічну історію навчального закладу, вагомий внесок його працівників у розвиток національного та європейського музичного мистецтва, а також у підготовку висококваліфікованих фахівців зазначеної спеціальності, клопотати перед засновником навчального закладу про перейменування Київського інституту музики ім. Р.М. Глієра в Київську муніципальну академію музики ім. Р.М. Глієра.

Голосували: одноголосно

Голова зборів О.Й. Злотник

Секретар А.Л. Чайка

08/231-87/ПР
18.01.2018

ДЕПУТАТ

КИЇВСЬКОЇ МІСЬКОЇ РАДИ VIII СКЛИКАННЯ

"17" січня 2018 р. № 08/279-068-5

Заступнику Київського міського голови –
секретарю Київської міської ради
Прокопіву В.В.

Шановний Володимире Володимировичу!

Відповідно до статей 26, 29 Регламенту Київської міської ради, затвердженого Рішенням Київської міської ради від 07.07.2016 р. №579/579, направляю проект рішення Київської міської ради «Про перейменування Київського інституту музики ім. Р.М. Глієра» для подальшого розгляду в установленому порядку.

Додатки:

1. Проект рішення Київської міської ради на 1 арк.
2. Пояснювальна записка на 1 арк.
3. Додатки до проекту рішення на 3 арк.
4. Електронна версія зазначених документів.

З повагою
Депутат Київської міської ради **Вікторія Муха**

Виконавець:
Хоменко Д.Ю.
(068) 816-12-78

08/231-84/ПР
16.01.2018

КИЇВСЬКА МІСЬКА РАДА

V/СЕСІЯ VIII СКЛИКАННЯ

№ 3

РІШЕННЯ

_____№_____ ПРОЕКТ

Про присвоєння комунальному
підприємству Міжнародний аеропорт
«Київ» (Жуляни) імені Ігоря Сікорського

Відповідно до законів України «Про місцеве самоврядування в Україні», «Про присвоєння юридичним особам та об'єктам права власності імен (псевдонімів) фізичних осіб, ювілейних та святкових дат, назв і дат історичних подій» та Порядку найменування об'єктів міського підпорядкування, присвоєння юридичним особам та об'єктам міського підпорядкування імен (псевдонімів) фізичних осіб, ювілейних та святкових дат, назв і дат історичних подій у місті Києві, затвердженого рішенням Київської міської ради від 13.11.2013 року № 432/9920, враховуючи протокол засідання Комісії з питань найменувань від 03 жовтня 2016 року № 9, Київська міська рада

ВИРІШИЛА:

1. Присвоїти комунальному підприємству Міжнародний аеропорт «Київ» (Жуляни) ім'я відомого конструктора українського походження Ігоря Сікорського.

2. Виконавчому органу Київської міської ради (Київській міській державній адміністрації) провести організаційно-правові заходи щодо виконання пункту 1 цього рішення.

3. Контроль за виконанням цього рішення покласти на постійну комісію Київської міської ради з питань культури та туризму, постійну комісію Київської міської ради з питань місцевого самоврядування, регіональних та міжнародних зв'язків, постійну комісію Київської міської ради з питань транспорту, зв'язку та реклами.

Київський міський голова В. Кличко

ПОДАННЯ:

Київський міський голова В. Кличко

ПОГОДЖЕНО:

Заступник голови Київської міської держаної адміністрації О. Резніков

Заступник голови Київської міської державної адміністрації Д. Давтян

Директор Департаменту суспільних комунікацій виконавчого органу Київської міської ради (Київської міської держаної адміністрації) М. Хонда

Директор Департаменту транспортної інфраструктури виконавчого органу Київської міської ради (Київської міської держаної адміністрації) С. Симонов

Генеральний директор комунального підприємства Міжнародний аеропорт «Київ» (Жуляни) О. Нестеренко

Постійна комісія Київської міської ради з питань місцевого самоврядування, регіональних та міжнародних зв'язків:

голова постійної комісії О. Березніков

секретар постійної комісії Т. Криворучко

Постійна комісія Київської міської ради з питань культури, туризму та інформаційної політики:

голова постійної комісії В. Муха

секретар постійної комісії О. Поживанов

Постійна комісія Київської міської ради з питань транспорту, зв'язку та реклами

голова постійної комісії О. Окопний

секретар постійної комісії А. Задерейко

Начальник управління правового забезпечення діяльності Київської міської ради В. Слончак

ПОЯСНЮВАЛЬНА ЗАПИСКА

до проекту рішення Київської міської ради «Про присвоєння комунальному підприємству Міжнародний аеропорт «Київ» (Жуляни) імені Ігоря Сікорського»

1. Обґрунтування необхідності прийняття рішення:

Проект рішення підготовлено відповідно до законів України «Про місцеве самоврядування в Україні», «Про присвоєння юридичним особам та об'єктам права власності імен (псевдонімів) фізичних осіб, ювілейних та святкових дат, назв і дат історичних подій» та Порядку найменування об'єктів міського підпорядкування, присвоєння юридичним особам та об'єктам міського підпорядкування імен (псевдонімів) фізичних осіб, ювілейних та святкових дат, назв і дат історичних подій у місті Києві, затвердженого рішенням Київської міської ради від 13.11.2013 року № 432/9920, з урахуванням протоколу засідання Комісії з питань найменувань від 03 жовтня 2016 року № 9.

2.Мета прийняття рішення

Мета прийняття рішення – вшанування пам'яті видатного авіаконструктора українського походження Ігоря Сікорського шляхом присвоєння комунальному підприємству Міжнародний аеропорт «Київ» (Жуляни) його імені.

3. Загальна характеристика та основні положення проекту рішення

Департаментом суспільних комунікацій виконавчого органу Київської міської ради (Київської міської державної адміністрації) підготовлено проект рішення Київської міської ради «Про присвоєння комунальному підприємству Міжнародний аеропорт «Київ» (Жуляни) імені Ігоря Сікорського». Проект рішення містить відомості щодо присвоєння назви комунальному підприємству Міжнародний аеропорт «Київ» (Жуляни).

4. Стан нормативно-правової бази в даній сфері правового регулювання

Закон України «Про місцеве самоврядування в Україні»;

Закон України «Про присвоєння юридичним особам та об'єктам права власності імен (псевдонімів) фізичних осіб, ювілейних та святкових дат, назв і дат історичних подій»;

постанова Кабінету Міністрів України від 24 жовтня 2012 року № 989 «Про затвердження Порядку проведення громадського обговорення під час розгляду питань про присвоєння юридичним особам та об'єктам права власності, які за ними закріплені, об'єктам права власності, які належать

фізичним особам, імен (псевдонімів) фізичних осіб, ювілейних та святкових дат, назв і дат історичних подій»;

рішення Київської міської ради від 13 листопада 2013 року № 432/9920 «Про затвердження Порядку найменування об'єктів міського підпорядкування, присвоєння юридичним особам та об'єктам міського підпорядкування імен (псевдонімів) фізичних осіб, ювілейних та святкових дат, назв і дат історичних подій у місті Києві»;

розпорядження Київського міського голови від 19 серпня 2014 року № 175 «Про затвердження Порядку проведення у місті Києві громадського обговорення під час розгляду питань про присвоєння юридичним особам та об'єктам права власності імен (псевдонімів) фізичних осіб, ювілейних та святкових дат, назв і дат історичних подій».

5. Фінансово-економічне обґрунтування

Не потребує додаткового фінансування.

6. Прогноз соціально-економічних та інших наслідків прийняття рішення

Прийняття рішення сприятиме вшануванню пам'яті видатного авіаконструктора українського походження Ігоря Сікорського, а також демократизації українського суспільства та його просування на шляху до засадничих європейських цінностей.

На пленарному засіданні проект доповідатиме заступник голови Київської міської держаної адміністрації Резніков О. Ю.

Заступник голови Київської
міської державної адміністрації О. Резніков

ВИТЯГ ІЗ ПРОТОКОЛУ № 2
зборів трудового колективу комунального підприємства
Міжнародний аеропорт «Київ (Жуляни)

м. Київ «12» вересня 2016 року

ПРИСУТНІ НА ЗБОРАХ :

- від трудового колективу - 147 осіб;
- від Солом'янської районної в м. Києві державної адміністрації:
  Сольська А.П.- в.о. начальника відділу з питань внутрішньої політики та зв'язків з громадськістю
  Степанова В.П.- головний спеціаліст відділу з питань внутрішньої політики та зв'язків з громадськістю

СЛУХАЛИ:

Сольську А.П.- в.о. начальника відділу з питань внутрішньої політики та зв'язків з громадськістю , про результати проведення громадського обговорення на офіційному сайті Солом'янської районної в м. Києві державної адміністрації щодо присвоєння комунальному підприємству « Міжнародний аеропорт «Київ» (Жуляни)» імені видатного авіаконструктора Ігоря Сікорського та перейменування підприємства на Комунальне підприємство «Міжнародний аеропорт «Київ» імені Ігоря Сікорського».

Сольська А.П. повідомила, що обговорення тривало протягом двох місяців і , станом на 12 вересня 2016 року, ніяких пропозицій та зауважень не надходило.

УХВАЛИЛИ:

Залишити пропозицію трудового колективу щодо присвоєння Комунальному підприємству «Міжнародний аеропорт «Київ» (Жуляни) імені Ігоря Сікорського, без змін.

Головуючий на зборах Є.М. Нестеренко

Секретар В.В. Фалілєєва

ПРОТОКОЛ № 9
засідання комісії з питань найменувань

Дата проведення: 03 жовтня 2016 року
Місце проведення: вулиця Хрещатик, 36, к. 514

Присутні: Резніков О.Ю., Шибанов Я.М., Бенюк Б.М., Березницька Л.І., Білокінь С.І., Бондар Г.В., Бохняк В.Я., Вербич С.О., Мельник І.В., Подобєд П.К., Терес Н.В., Тимченко О.В., Хонда М.П.

Відсутні: Бондаренко В.В., Старостенко Г.В., Кальницький М.Б., Кармазіна М.С., Криворучко Т.Г., Люта Т.Ю.

Запрошені: Крохун Н. І., Лапушкін О., Мартиненко-Кушлянський Т.О.

Порядок денний:
I. Про хід громадського обговорення перейменування вулиць міста Києва
II. Про перейменування вулиць міста Києва
III. Про найменування нових вулиць
IV. Про присвоєння імен об'єктам міського підпорядкування
V. Різне

I. Про хід громадського обговорення перейменування вулиць міста Києва

1. СЛУХАЛИ: інформацію директора Департаменту суспільних комунікацій Хонди М.П. щодо результатів громадського обговорення перейменування вулиць, яке тривало з 05 липня до 05 вересня 2016 року:

ГОЛОСУВАЛИ: «за» - 12, «проти» - 0, «утримались» - 0, не голосували – 1;

ВИРІШИЛИ: при визначенні результатів громадського обговорення, на підставі інформації Управління інформаційно-комунікаційних технологій та захисту інформації апарату за підсумками перевірки на предмет втручання у результати громадського обговорення, не враховувати голоси з IP-адрес, з яких подано більше ніж п'ять голосів по кожному проекту;

- вулиці Виборзької у Солом'янському районі на вулицю Сім'ї Бродських;

ГОЛОСУВАЛИ: «за» - 6, «проти» - 3, «утримались» - 3, не голосували – 1;

ВИРІШИЛИ: оскільки пропозиція про перейменування не підтримана 2/3 присутніх членів комісії, не підтримати перейменування вулиці Виборзької у Солом'янському районі на вулицю Сім'ї Бродських;

- вулиці Гайдара у Голосіївському районі на вулицю Сім'ї Прахових;

ГОЛОСУВАЛИ: «за» - 12, «проти» - 0, «утримались» - 0, не голосували – 1;

ВИРІШИЛИ: підтримати перейменування вулиці Гайдара у Голосіївському районі на вулицю Сім'ї Прахових та рекомендувати Київському міському голові внести відповідне подання до Київської міської ради;

- вулиці Олександра Горовиця у Солом'янському районі на вулицю Василя Барки;

ГОЛОСУВАЛИ: «за» - 12, «проти» - 0, «утримались» - 0, не голосували – 1;

ВИРІШИЛИ: підтримати перейменування вулиці Олександра Горовиця у Солом'янському районі на вулицю Василя Барки на вулицю Євгенії Мірошниченко та рекомендувати Київському міському голові внести відповідне подання до Київської міської ради;

- провулку Делегатського у Шевченківському районі на провулок Федорівський;

ГОЛОСУВАЛИ: «за» - 11, «проти» - 0, «утримались» - 1, не голосували – 1;

ВИРІШИЛИ: підтримати перейменування провулку Делегатського у Шевченківському районі на провулок Федорівський та рекомендувати Київському міському голові внести відповідне подання до Київської міської ради;

- бульвару Дружби Народів у Печерському районі на бульвар Миколи Міхновського;

ГОЛОСУВАЛИ: «за» - 11, «проти» - 0, «утримались» - 1, не голосували – 1;

ВИРІШИЛИ: підтримати перейменування бульвару Дружби Народів у Печерському районі на бульвар Миколи Міхновського та рекомендувати Київському міському голові внести відповідне подання до Київської міської ради;

- бульвару Михайла Кольцова у Святошинському районі на бульвар Миколи Руденка;

ГОЛОСУВАЛИ: «за» - 12, «проти» - 0, «утримались» - 0, не голосували – 1;

ВИРІШИЛИ: підтримати перейменування бульвару Михайла Кольцова у Святошинському районі на бульвар Миколи Руденка та рекомендувати Київському міському голові внести відповідне подання до Київської міської ради;

- вулиці Генерала Наумова у Святошинському районі на вулицю Людмили Фої;

ГОЛОСУВАЛИ: «за» - 11, «проти» - 0, «утримались» - 1, не голосували – 1;

ВИРІШИЛИ: підтримати перейменування вулиці Генерала Наумова у Святошинському районі на вулицю Людмили Фої та рекомендувати Київському міському голові внести відповідне подання до Київської міської ради;

- вулиці Новоросійської у Дніпровському районі на вулицю Опришківську;

ГОЛОСУВАЛИ: «за» - 12, «проти» - 0, «утримались» - 0, не голосували – 1;

ВИРІШИЛИ: підтримати перейменування вулиці Новоросійської у Дніпровському районі на вулицю Опришківську та рекомендувати Київському міському голові внести відповідне подання до Київської міської ради;

- провулку Михайла Реута у Печерському районі на провулок Памви Беринди;

ГОЛОСУВАЛИ: «за» - 12, «проти» - 0, «утримались» - 0, не голосували – 1;

ВИРІШИЛИ: підтримати перейменування провулку Михайла Реута у Печерському районі на провулок Памви Беринди та рекомендувати Київському міському голові внести відповідне подання до Київської міської ради;

- вулиці Семашка у Святошинському районі на вулицю Миколи Павлушкова;

ГОЛОСУВАЛИ: «за» - 12, «проти» - 0, «утримались» - 0, не голосували – 1;

ВИРІШИЛИ: підтримати перейменування вулиці Семашка у Святошинському районі на вулицю Миколи Павлушкова та рекомендувати Київському міському голові внести відповідне подання до Київської міської ради;

- вулиці Маршала Тимошенка у Оболонському районі на вулицю Миколи Кагарлицького;

ГОЛОСУВАЛИ: «за» - 12, «проти» - 0, «утримались» - 0, не голосували – 1;

ВИРІШИЛИ: підтримати перейменування вулиці Маршала Тимошенка у Оболонському районі на вулицю Миколи Кагарлицького та рекомендувати Київському міському голові внести відповідне подання до Київської міської ради;

- вулиці Тропініна у Шевченківському районі на вулицю Якубенківська;

ГОЛОСУВАЛИ: «за» - 12, «проти» - 0, «утримались» - 0, не голосували – 1;

ВИРІШИЛИ: підтримати перейменування вулиці Тропініна у Шевченківському районі на вулицю Якубенківська та рекомендувати Київському міському голові внести відповідне подання до Київської міської ради;

- присвоєння Школі мистецтв Деснянського району імені видатного українського композитора Миколи Леонтовича;

ГОЛОСУВАЛИ: «за» - 12, «проти» - 0, «утримались» - 0, не голосували – 1;

ВИРІШИЛИ: підтримати присвоєння Школі мистецтв Деснянського району імені видатного українського композитора Миколи Леонтовича та рекомендувати Київському міському голові внести відповідне подання до Київської міської ради;

- присвоєння комунальному підприємству Міжнародний аеропорт "Київ" (Жуляни) імені видатного українського авіаконструктора Ігоря Сікорського;

ГОЛОСУВАЛИ: «за» - 11, «проти» - 1, «утримались» - 0, не голосували – 1;

ВИРІШИЛИ: підтримати присвоєння комунальному підприємству Міжнародний аеропорт "Київ" (Жуляни) імені видатного українського авіаконструктора Ігоря Сікорського та рекомендувати Київському міському голові внести відповідне подання до Київської міської ради;

II. Про перейменування вулиць міста Києва

2. СЛУХАЛИ: звернення народного депутата України Льовочкіна С.В. щодо присвоєння одній з вулиць міста Києва на честь директора Інституту проблем безпеки атомних електростанцій НАН України, Героя України Ключникова Олександра Олександровича.

ГОЛОСУВАЛИ: «за» - 12, «проти» - 0, «утримались» - 0, не голосували – 1.

ВИРІШИЛИ: підтримати ідею перейменування одній з вулиць міста Києва на честь Ключникова Олександра Олександровича, членам комісії доопрацювати питання щодо варіантів вулиць, які можуть бути перейменовані.

3. СЛУХАЛИ: звернення депутата Київської міської ради Негрича М.М. щодо перейменування вулиці Людмили Проценко на Крутий провулок.

ГОЛОСУВАЛИ: «за» - 9, «проти» - 0, «утримались» - 2, не голосували – 2.

ВИРІШИЛИ: оскільки зазначена вулиця була перейменована на честь Людмили Проценко у лютому 2016 року на виконання вимог Закону України «Про засудження комуністичного та націонал-соціалістичного (нацистського) тоталітарних режимів в Україні та заборону пропаганди їхньої символіки», враховуючи результати громадського обговорення, яке тривало з 10 вересня по 10 листопада 2015 року, не підтримати перейменування вулиці Людмили Проценко на Крутий провулок.

4. СЛУХАЛИ: звернення громадської спілки «Українська Гельсінська спілка з прав людини» щодо перейменування Інтернаціональної площі на честь Валерія Марченка.

ГОЛОСУВАЛИ: «за» - 9, «проти» - 0, «утримались» - 2, не голосували – 2.

ВИРІШИЛИ: підтримати перейменування Інтернаціональної площі на площу Валерія Марченка та рекомендувати для винесення на громадське обговорення.

5. СЛУХАЛИ: звернення Товариства «ЗНАННЯ» України щодо перейменування однієї з вулиць міста Києва на честь колишнього голови правління Товариства «Знання» України, видатного українського вченого, академіка АМН України та НАН України, Комісаренка Василя Павловича.

ГОЛОСУВАЛИ: «за» - 11, «проти» - 0, «утримались» - 0, не голосували – 2.

ВИРІШИЛИ: при надходженні на ім'я Київського міського голови звернень без конкретних пропозицій щодо перейменування конкретних об'єктів з формулюваннями «одну з» доручити секретарю комісії інформувати членів комісії про надходження таких звернень, без включення питань до порядку денного для розгляду по суті, та інформувати про це заявників з пропозицією надати конкретні варіанти для перейменування. Інформацію про звернення Товариства «ЗНАННЯ» України взяти до відома, у разі надходження конкретних пропозицій про присвоєння вулиці імені Комісаренка Василя Павловича повернутись до розгляду питання.

6. СЛУХАЛИ: Звернення Всеукраїнської молодіжної громадської організації «ЕКО Україна XXI» щодо перейменування вулиці Тимофія Шамрила у Шевченківському районі міста Києва на вулицю Парково-Сирецьку.

ГОЛОСУВАЛИ: «за» - 11, «проти» - 0, «утримались» - 0, не голосували – 2.

ВИРІШИЛИ: підтримати перейменування вулиці Тимофія Шамрила у Шевченківському районі міста Києва на вулицю Парково-Сирецьку та рекомендувати для винесення на громадське обговорення.

7. СЛУХАЛИ: Звернення ГО «Велика Рада Отаманів України» щодо присвоєння одній з площ міста Києва імені гетьмана Павла Скоропадського.

ГОЛОСУВАЛИ: «за» - 11, «проти» - 0, «утримались» - 0, не голосували – 2.

ВИРІШИЛИ: Інформацію про звернення ГО «Велика Рада Отаманів України» взяти до відома, у разі надходження конкретних пропозицій про присвоєння площі імені гетьмана Павла Скоропадського повернутись до розгляду питання.

8. СЛУХАЛИ: Звернення Інституту реформ та розвитку Києва щодо перейменування:

- вулиці Краснодонської у Солом'янському районі на вулицю Олега Міхнюка;

ГОЛОСУВАЛИ: «за» - 10, «проти» - 0, «утримались» - 1, не голосували – 2;

ВИРІШИЛИ: не підтримати перейменування вулиці Краснодонської у Солом'янському районі на вулицю Олега Міхнюка, оскільки вулицю Краснодонську пропонується перейменувати на вулицю Кучмин Яр;

- провулку Краснодонського у Солом'янському районі на провулок Кучменний;

ГОЛОСУВАЛИ: «за» - 9, «проти» - 0, «утримались» - 2, не голосували – 2;

ВИРІШИЛИ: підтримати перейменування провулку Краснодонського у Солом'янському районі на провулок Кучмин Яр та рекомендувати для винесення на громадське обговорення;

- вулиці Дніпропетровської у Солом'янському районі на вулицю Новокодацьку;

ГОЛОСУВАЛИ: «за» - 11, «проти» - 0, «утримались» - 0, не голосували – 2;

ВИРІШИЛИ: підтримати перейменування вулиці Дніпропетровської у Солом'янському районі на вулицю Новокодацьку та рекомендувати для винесення на громадське обговорення;

- Дніпропетровського шосе у Голосіївському районі на Дніпровське шосе;

ГОЛОСУВАЛИ: «за» - 11, «проти» - 0, «утримались» - 0, не голосували – 2;

ВИРІШИЛИ: підтримати перейменування Дніпропетровського шосе у Голосіївському районі на Дніпровське шосе та рекомендувати для винесення на громадське обговорення;

- вулиці Дніпродзержинської у Дарницькому районі на вулицю Кам'янську;

ГОЛОСУВАЛИ: «за» - 11, «проти» - 0, «утримались» - 0, не голосували – 2;

ВИРІШИЛИ: підтримати перейменування вулиці Дніпродзержинської у Дарницькому районі на вулицю Кам'янську та рекомендувати для винесення на громадське обговорення.

- вулиці Красноводської у Подільському районі на вулицю Ашгабатську;

ГОЛОСУВАЛИ: «за» - 11, «проти» - 0, «утримались» - 0, не голосували – 2;

ВИРІШИЛИ: не підтримати перейменування вулиці Красноводської у Подільському районі на вулицю Ашгабатську, доопрацювати питання в частині можливості відновлення історичної назви вулиці;

- провулку Красноводського у Подільському районі на провулок Голубиний;

ГОЛОСУВАЛИ: «за» - 11, «проти» - 0, «утримались» - 0, не голосували – 2;

ВИРІШИЛИ: не підтримати перейменування провулку Красноводського у Подільському районі на провулок Голубиний, доопрацювати питання в частині історичності запропонованої назви;

- вулиці Алма-Атинської у Дніпровському районі на вулицю Алматинську (уточнення назви);

ГОЛОСУВАЛИ: «за» - 10, «проти» - 0, «утримались» - 1, не голосували – 2;

ВИРІШИЛИ: підтримати уточнення назви та рекомендувати Київському міському голові внести відповідне подання до Київської міської ради;

- вулиці Кустанайської у Голосіївському районі на вулицю Костанайську (уточнення назви);

ГОЛОСУВАЛИ: «за» - 11, «проти» - 0, «утримались» - 0, не голосували – 2;

ВИРІШИЛИ: підтримати уточнення назви та рекомендувати Київському міському голові внести відповідне подання до Київської міської ради;

- провулку Кустанайського у Голосіївському районі на провулок Костанайський (уточнення назви);

ГОЛОСУВАЛИ: «за» - 11, «проти» - 0, «утримались» - 0, не голосували – 2;

ВИРІШИЛИ: підтримати уточнення назви та рекомендувати Київському міському голові внести відповідне подання до Київської міської ради;

- вулиці Олександра Сабурова у Деснянському районі на вулицю Вячеслава Веремія;

ГОЛОСУВАЛИ: «за» - 11, «проти» - 0, «утримались» - 0, не голосували – 2;

ВИРІШИЛИ: враховуючи попередні рішення комісії щодо вшанування пам'яті окремих Героїв Небесної Сотні та перейменування вулиці Олександра Сабурова у Деснянському районі, не підтримати перейменування зазначеної вулиці на вулицю Вячеслава Веремія;

- вулиці Петра Заломова у Солом'янському районі на вулицю Миколи Яковченка;

ГОЛОСУВАЛИ: «за» - 11, «проти» - 0, «утримались» - 0, не голосували – 2;

ВИРІШИЛИ: доопрацювати питання, членам комісії на наступне засідання надати інші варіанти для увічнення пам'яті Миколи Яковченка.

9. СЛУХАЛИ: Звернення ініціативної групи мешканців Солом'янського району «Мій Відрадний» щодо перейменування вулиці Лебедєва-Кумача у Солом'янському районі на вулицю Миколи Голего.

ГОЛОСУВАЛИ: «за» - 11, «проти» - 0, «утримались» - 0, не голосували – 2.

ВИРІШИЛИ: підтримати перейменування вулиці Лебедєва-Кумача у Солом'янському районі на вулицю Миколи Голего та рекомендувати для винесення на громадське обговорення.

10. СЛУХАЛИ: Звернення гр. Домашевського О.С. щодо перейменування вулиці Маршала Гречка у Подільському районі міста Києва на честь Валерія Марченка.

ГОЛОСУВАЛИ: «за» - 10, «проти» - 0, «утримались» - 1, не голосували – 2.

ВИРІШИЛИ: оскільки підтримано перейменування Інтернаціональної площі на площу Валерія Марченка, не підтримати перейменування вулиці Маршала Гречка у Подільському районі міста Києва на вулицю Валерія Марченка.

11. СЛУХАЛИ: Звернення гр. Мартиненко-Кушлянського Т.О. щодо перейменування:

- вулиці Соціалістичної у Солом'янському районі на вулицю Левка Мацієвича;

ГОЛОСУВАЛИ: «за» - 11, «проти» - 0, «утримались» - 0, не голосували – 2.

ВИРІШИЛИ: підтримати перейменування вулиці Соціалістичної у Солом'янському районі на вулицю Левка Мацієвича та рекомендувати для винесення на громадське обговорення.

- вулиці Краснодонської у Солом'янському районі на вулицю Кучмин Яр.

ГОЛОСУВАЛИ: «за» - 10, «проти» - 0, «утримались» - 1, не голосували – 2.

ВИРІШИЛИ: підтримати перейменування вулиці Краснодонської у Солом'янському районі на вулицю Кучмин Яр та рекомендувати для винесення на громадське обговорення.

III. Про найменування нових вулиць

12. Доручення Київського міського голови щодо найменування нових вулиць у селищі Биківня Деснянського району міста Києва:

Проектна 13063	Валер'яна Підмогильного (Я. Шибанов)
	Івана Рогача (І. Мельник)
Проектна 13064	Миколи Вороного (Я. Шибанов)
	Ореста Чемеринського (І. Мельник)
Проектна 13065	Павла Филиповича(М. Кальницький)
	Володимира Багазія (І.Мельник)
Проектна 13066	Михайла Семенка (Я. Шибанов)
	Бориса Тена (С. Білокінь)
	Михайла Білінського (І.Мельник)
Проектна 13067	Семена Айзенштейна (М. Кальницький)
	Василя Біднова (І. Мельник)
Проектна 13069	Роберта Конквеста(М. Кальницький)
	Олександра Вілінського (І. Мельник)
Проектна 13070	Вадима Шарапова (М. Кальницький)
	Родини Вороних (І. Мельник)
Проектна 13071	Ярослави Стецько (Я. Шибанов)
Проектна 13072	Григорія Косинки (М. Кальницький)
	Всеволода Голубовича (І. Мельник)
Проектна 13073	Владлена Кузнєцова(М. Кальницький)
	Олександра Греківа (І. Мельник)
Проектна 13074	Леся Танюка (М.Кальницький)
	Михайла Єреміїва (І.Мельник)

Проектна 13075	Євгена Плужника (М.Кальницький)
	Павла Зайцева (І.Мельник)
Проектна 13076	Дмитра Загула(М.Кальницький)
	Миколи Капустянського (І.Мельник)
Проектна 13077	Іси Мунаєва(Я. Шибанов)
	Андрія Лівицького (І.Мельник)
Проектна 13078	Інженера Белелюбського (М.Кальницький)
	Степана Витвицького (І.Мельник)

ГОЛОСУВАЛИ: «за» - 12, «проти» - 0, «утримались» - 0, не голосували – 1.

ВИРІШИЛИ:

- підтримати присвоєння вулиці Проектна 13071 у Деснянському районі назви «вулиця Ярослави Стецько» та рекомендувати для винесення на громадське обговорення;
- доопрацювати питання щодо найменування інших проектних вулиць шляхом електронного голосування членів комісії з подальшим затвердженням результатів цього голосування на наступному засіданні комісії.

13. Звернення Департаменту містобудування та архітектури щодо найменування нових вулиць у Голосіївському районі міста Києва:

Проектна 12810	Назарія Яремчука (Я. Шибанов)
	Олександра Лотоцького (І.Мельник)
Проектна 12811	Остапа Вересая (Я. Шибанов)
	Бориса Мартоса (І.Мельник)
Проектна 12980	Віктора Зарецького(Л.Березницька)
	Федора Матушевського (І.Мельник)
Проектна 12981	Юрія Войнова/ Віктора Колотова(М.Кальницький)
	Бориса Матюшенка (І.Мельник)
Проектна 12982	Динамівська (Н.Терес)
	Володимира Науменка (І.Мельник)
Проектна 12983	Бориса Шахліна (Я. Шибанов)
	Андрія Ніковського (І.Мельник)
Проектна 12984	Олімпійська (Н.Терес)
	Родини Омеляновичів-Павленків (І.Мельник)
Проектна 12985	Льва Шелюжка (М. Кальницький)
	Олександра Осецького (І.Мельник)
Проектна 12986	Миколи Левитського (Н.Терес, Я.Шибанов)
	Сергія Остапенка (І.Мельник)
Проектна 12987	Миколи Петренка (Я.Шибанов)
	Валентина Отамановського (І.Мельник)
Проектна 12988	Олега Борисова (М. Кальницький)
	Олександра Пилькевича (І.Мельник)
Проектна 12989	Любові Добржанської (М. Кальницький)

	Миколи Рябовола (І.Мельник)
Проектна 12990	Павла Луспекаєва (М. Кальницький)
	Максима Славинського (І.Мельник)
Проектна 12991	Євгенії Опалової (М. Кальницький)
	Родини Шульгиних (І.Мельник)
Проектна 12992	Марії Стрєлкової (М. Кальницький)
	Олександра Удовиченка (І.Мельник)
Проектна 12993	Віктора Халатова (М. Кальницький)
	Анатолія Кентія (І.Мельник)
Проектна 12994	Ігоря Диченка (С.Білокінь, Л.Березницька)
Проектна 12995	ЛонгинаЦегельського (Я.Шибанов)
Проектна 12996	Князя Вітовта (М. Кальницький)
Проектна 12997	Бориса Луцького (М. Кальницький)
	Сергія Шелухіна (І.Мельник)
Проектна 12999	Андрія Меленського (Я.Шибанов)
Проектна 13000	Артемія Веделя (Я.Шибанов)
Проектна 13001	Володарська (Н.Терес, М.Кальницький)
	Андрія Яковліва (І.Мельник)
Проектна 13042	Пречистенська (М. Кальницький)
	Григорія Голоскевича (І.Мельник)
Проектна 13043	Феодосія Печерського (М. Кальницький)

ГОЛОСУВАЛИ: «за» - 12, «проти» - 0, «утримались» - 0, не голосували – 1.

ВИРІШИЛИ:

- підтримати присвоєння вулиці у Голосіївському районі:

- Проектна 12994 назви «вулиця Ігоря Диченка»;
- Проектна 12996 назви «вулиця Князя Вітовта»;
- Проектна 12999 назви «вулиця Андрія Меленського»;
- Проектна 13000 назви «вулиця Артемія Веделя»;
- Проектна 13043 назви «вулиця Феодосія Печерського»

та рекомендувати для винесення на громадське обговорення;

- доопрацювати питання щодо найменування інших проектних вулиць шляхом електронного голосування членів комісії з подальшим затвердженням результатів цього голосування на наступному засіданні комісії.

IV. Про присвоєння імен об'єктам міського підпорядкування

14. СЛУХАЛИ: звернення депутата Київської міської ради Галайчука І.В. щодо перейменування скверу «Споріднених міст» на вул. Якубовського у Голосіївському районі міста Києва у сквер Українсько-Литовської дружби.

ГОЛОСУВАЛИ: «за» - 12, «проти» - 0, «утримались» - 0, не голосували – 1.

ВИРІШИЛИ: доопрацювати питання, оскільки назва скверу може бути пов'язана не тільки з колишніми побратимськими зв'язками з містом Москва, а й з усіма містами, з якими місто Київ має угоди про дружні зв'язки.

15. СЛУХАЛИ: звернення Посольства Республіки Болгарія в Україні щодо перейменування скверу на площі Червона Пресня (між вулицями Щекавицька, Костянтинівська та Введенська) у Подільському районі міста Києва у сквер імені Димитра Пешева.

ГОЛОСУВАЛИ: «за» - 12, «проти» - 0, «утримались» - 0, не голосували – 1.

ВИРІШИЛИ: доопрацювати питання, запропонувати Посольства Республіки Болгарія в Україні розглянути інші форми увічнення пам'яті Димитра Пешева або інші варіанти скверів, яким може бути присвоєно його ім'я.

16. СЛУХАЛИ: звернення Департаменту освіти і науки, молоді та спорту виконавчого органу Київської міської ради (Київської міської державної адміністрації) щодо присвоєння середній загальноосвітній школі № 270 у Деснянському районі м. Києва імені Героя Небесної Сотні, журналіста, випускника школи Веремія В. В.

ГОЛОСУВАЛИ: «за» - 4, «проти» - 0, «утримались» - 8, не голосували – 1.

ВИРІШИЛИ: оскільки пропозиція не підтримана 2/3 присутніх членів комісії, не підтримати присвоєння середній загальноосвітній школі № 270 у Деснянському районі м. Києва імені Героя Небесної Сотні, журналіста, випускника школи Веремія В. В..

17. СЛУХАЛИ: звернення Департаменту освіти і науки, молоді та спорту виконавчого органу Київської міської ради (Київської міської державної адміністрації) щодо присвоєння Київській дитячій музичній школі № 26 у Шевченківському районі м. Києва імені видатного музиканта, педагога, піаніста Холодної О. Г.

ГОЛОСУВАЛИ: «за» - 12, «проти» - 0, «утримались» - 0, не голосували – 1.

ВИРІШИЛИ: підтримати присвоєння Київській дитячій музичній школі № 26 у Шевченківському районі м. Києва імені видатного музиканта, педагога, піаніста Холодної О. Г. та рекомендувати для винесення на громадське обговорення.

V. Різне

Доручення заступника голови КМДА Резнікова О.Ю. щодо завершення процедури перейменування вулиці Пугачова у Шевченківському районі на вулицю Академіка Ромоданова.

ГОЛОСУВАЛИ: «за» - 12, «проти» - 0, «утримались» - 0, не голосували – 1.

ВИРІШИЛИ: підтримати перейменування вулиці Пугачова у Шевченківському районі на вулицю Академіка Ромоданова та рекомендувати Київському міському голові внести відповідне подання до Київської міської ради.

18. Звернення Київської дирекції залізничних перевезень ПАТ «Українська залізниця» щодо надання згоди на перейменування залізничних станцій:

- Київ-Жовтневий на станцію Грушки;
- Київ-Петрівка на станцію Київ-Подільський;
- Київ-Московський на станцію Київ-Слобідський (пропозиції Голосіївської РДА – Київ-Либідь або Київ-Деміївський).

ГОЛОСУВАЛИ: «за» - 12, «проти» - 0, «утримались» - 0, не голосували – 1.

ВИРІШИЛИ:

- підтримати перейменування залізничних станцій:
- Київ-Жовтневий на станцію Грушки;
- Київ-Московський на станцію Київ - Деміївський;
- доопрацювати питання перейменування залізничної станції Київ-Петрівка, оскільки вона не розташована в межах історичної місцевості Поділ.

Співголова комісії В. Бондаренко

Співголова комісії О. Резніков

Секретар комісії Я. Шибанов

Київський міський голова

Березнікову О.І.
Мусі В.В.
Окопному О.Ю.
Слончаку В.В.

Прошу розглянути проект рішення від 16.01.2018 № 08/231-84/ПР в установленому порядку.

Пихтіній О.М.

Для контролю за проходженням та тиражування.

Чернишовій М.Ю.
Юнаковій С.М.
Старостенко Г.В. – до відома

В. КЛИЧКО

"16" січня 2018 року
№ 08/231 – 84/ПР

08/231-84/ПР
16.01.2018

УКРАЇНА

ВИКОНАВЧИЙ ОРГАН КИЇВСЬКОЇ МІСЬКОЇ РАДИ (КИЇВСЬКА МІСЬКА ДЕРЖАВНА АДМІНІСТРАЦІЯ)

вул. Хрещатик, 36, м. Київ, 01044, тел. (044) 202 71 29, (044) 202 75 58, факс 202 76 41, e-mail: kmda@kma.gov.ua
Контактний центр міста Києва (044) 15 51 Код ЄДРПОУ 00022527
E-mail для електронних звернень громадян: zvernen@kma.gov.ua

16.01.2018 № 009-04р

на № _____ від _____

Київська міська рада

СУПРОВІДНИЙ ЛИСТ

Відповідно до статей 26, 29 Регламенту Київської міської ради, затвердженого рішенням Київської міської ради від 07 липня 2016 року № 579/579, глави 3 розділу VIII Регламенту виконавчого органу Київської міської ради (Київської міської державної адміністрації), затвердженого розпорядженням виконавчого органу Київської міської ради (Київської міської державної адміністрації) від 08 жовтня 2013 року № 1810, за поданням Київського міського голови направляю проект рішення Київської міської ради «Про присвоєння комунальному підприємству Міжнародний аеропорт «Київ» (Жуляни) імені Ігоря Сікорського».

У відповідності до пункту 3.4 глави 3 розділу VIII Регламенту виконавчого органу Київської міської ради (Київської міської державної адміністрації), затвердженого розпорядженням виконавчого органу Київської міської ради (Київської міської державної адміністрації) від 08 жовтня 2013 року № 1810, інформую, що відповідальними за представлення та супроводження проекту рішення на всіх стадіях розгляду є заступник голови Київської міської державної адміністрації, голова Комісії з питань найменувань Резніков Олексій Юрійович (тел. 202-77-17).

Додатки:
- проект рішення Київради на 1 арк.;
- пояснювальна записка на 2 арк.;
- додаткові матеріали на 13 арк.;
- електронна версія зазначеного.

148370

В.о. керівника апарату Л. Верес

Хонда
Ільницька 235 05 65

08/231-3263/ПР
26.12.2017

КИЇВСЬКА МІСЬКА РАДА

V/СЕСІЯ VIII СКЛИКАННЯ

N 4

РІШЕННЯ

_____ № _____ ПРОЕКТ

Про перейменування бібліотеки імені Г. Котовського для дітей Централізованої бібліотечної системи Оболонського району м. Києва в бібліотеку імені Олени Пчілки для дітей Централізованої бібліотечної системи Оболонського району м. Києва

Відповідно до законів України «Про місцеве самоврядування в Україні», «Про присвоєння юридичним особам та об'єктам права власності імен (псевдонімів) фізичних осіб, ювілейних та святкових дат, назв і дат історичних подій», «Про засудження комуністичного та націонал-соціалістичного (нацистського) тоталітарних режимів в Україні та заборону пропаганди їхньої символіки» та Порядку найменування об'єктів міського підпорядкування, присвоєння юридичним особам та об'єктам міського підпорядкування імен (псевдонімів) фізичних осіб, ювілейних та святкових дат, назв і дат історичних подій у місті Києві, затвердженого рішенням Київської міської ради від 13 листопада 2013 року № 432/9920, враховуючи результати проведення громадського обговорення (протокол від 03 липня 2015 року № 1), Київська міська рада

ВИРІШИЛА:

1. Перейменувати бібліотеку імені Г. Котовського для дітей Централізованої бібліотечної системи Оболонського району м. Києва в бібліотеку імені Олени Пчілки для дітей Централізованої бібліотечної системи Оболонського району м. Києва.

ПОДАННЯ:

Київський міський голова — В. Кличко

ПОГОДЖЕНО:

Заступник голови Київської міської державної адміністрації — О. Резніков

Виконуючий обов'язки керівника апарату виконавчого органу Київської міської ради (Київської міської державної адміністрації) — Л. Верес

із зауваженнями 22.12.17

Директор Департаменту культури виконавчого органу Київської міської ради (Київської міської державної адміністрації) — Д. Попова

Директор Департаменту суспільних комунікацій виконавчого органу Київської міської ради (Київської міської державної адміністрації) — М. Хонда

Голова Оболонської районної в місті Києві державної адміністрації — О. Цибульщак

Постійна комісія Київської міської ради з питань місцевого самоврядування, регіональних та міжнародних зв'язків

голова постійної комісії — О. Березніков

секретар постійної комісії — Т. Криворучко

Постійна комісія Київської міської ради з питань культури та туризму

голова постійної комісії — В. Муха

секретар постійної комісії — О. Поживанов

Начальник управління правового забезпечення діяльності Київської міської ради — В. Слончак

2. Виконавчому органу Київської міської ради (Київській міській державній адміністрації) здійснити організаційно-правові заходи щодо виконання пункту 1 цього рішення.

3. Контроль за виконанням цього рішення покласти на постійну комісію Київської міської ради з питань культури, туризму та інформаційної політики, постійну комісію Київської міської ради з питань місцевого самоврядування, регіональних та міжнародних зв'язків.

Київський міський голова **В. Кличко**

ПОДАННЯ:

Київський міський голова — В. Кличко

ПОГОДЖЕНО:

Заступник голови Київської міської державної адміністрації — О. Резніков

Виконуючий обов'язки керівника апарату виконавчого органу Київської міської ради (Київської міської державної адміністрації) — Л. Верес

із зауваженнями юрид. служби 22.12.17

Директор Департаменту культури виконавчого органу Київської міської ради (Київської міської державної адміністрації) — Д. Попова

Директор Департаменту суспільних комунікацій виконавчого органу Київської міської ради (Київської міської державної адміністрації) — М. Хонда

Голова Оболонської районної в місті Києві державної адміністрації — О. Цибульщак

Постійна комісія Київської міської ради з питань місцевого самоврядування, регіональних та міжнародних зв'язків

голова постійної комісії — О. Березніков

секретар постійної комісії — Т. Криворучко

Постійна комісія Київської міської ради з питань культури та туризму

голова постійної комісії — В. Муха

секретар постійної комісії — О. Поживанов

Начальник управління правового забезпечення діяльності Київської міської ради — В. Слончак

ПОЯСНЮВАЛЬНА ЗАПИСКА

до проекту рішення Київської міської ради «Про перейменування бібліотеки імені Г. Котовського для дітей Централізованої бібліотечної системи Оболонського району м. Києва в бібліотеку імені Олени Пчілки для дітей Централізованої бібліотечної системи Оболонського району м. Києва»

1. Обґрунтування необхідності прийняття рішення

Проект рішення підготовлено відповідно до законів України «Про місцеве самоврядування в Україні», «Про присвоєння юридичним особам та об'єктам права власності імен (псевдонімів) фізичних осіб, ювілейних та святкових дат, назв і дат історичних подій», «Про засудження комуністичного та націонал-соціалістичного (нацистського) тоталітарних режимів в Україні та заборону пропаганди їхньої символіки», Порядку найменування об'єктів міського підпорядкування, присвоєння юридичним особам та об'єктам міського підпорядкування імен (псевдонімів) фізичних осіб, ювілейних та святкових дат, назв і дат історичних подій у місті Києві, затвердженого рішенням Київської міської ради від 13.11.2013 № 432/9920, у зв'язку з численними зверненнями та пропозиціями мешканців Оболонського району міста Києва, з урахуванням протоколу громадського обговорення щодо питання перейменування бібліотеки імені Г. Котовського для дітей Централізованої бібліотечної системи Оболонського району міста Києва та присвоєння їй нового ім`я – імені Олени Пчілки від 03.07.2015.

2. Мета прийняття рішення

Рішення Київської міської ради «Про перейменування бібліотеки імені Г. Котовського для дітей Централізованої бібліотечної системи Оболонського району м. Києва в бібліотеку імені Олени Пчілки для дітей Централізованої бібліотечної системи Оболонського району м. Києва» приймається з урахуванням визначного вкладу Олени Пчілки у розвиток української літературної спадщини, збагачення національної духовної скарбниці її творами.

3. Загальна характеристика та основні положення проекту рішення

Проект рішення передбачає присвоєння імені української поетеси та письменниці Олени Пчілки бібліотеці імені Г. Котовського для дітей Централізованої бібліотечної системи Оболонського району м. Києва.

4. Стан нормативно-правової бази в даній сфері правового регулювання

Проект рішення підготовлено відповідно до законів України «Про місцеве самоврядування в Україні», «Про присвоєння юридичним особам та об'єктам права власності імен (псевдонімів) фізичних осіб, ювілейних та святкових дат, назв і дат історичних подій», «Про засудження комуністичного та націонал-соціалістичного (нацистського) тоталітарних режимів в Україні та заборону пропаганди їхньої символіки», Порядку найменування об'єктів міського підпорядкування, присвоєння юридичним особам та об'єктам міського

підпорядкування імен (псевдонімів) фізичних осіб, ювілейних та святкових дат, назв і дат історичних подій у місті Києві, затвердженого рішенням Київської міської ради від 13.11.2013 № 432/9920.

5. Фінансово-економічне обґрунтування

Не потребує додаткового фінансування.

6. Прогноз соціально-економічних та інших наслідків прийняття рішення

Прийняття рішення забезпечить ефективне виконання завдань, передбачених зазначеними нормативними актами, щодо популяризації української літератури, історичного та культурного надбання нашої держави шляхом присвоєння імені української поетеси та письменниці Олени Пчілки бібліотеці імені Г. Котовського для дітей Централізованої бібліотечної системи Оболонського району м. Києва.

Заступник голови Київської
міської державної адміністрації О. Резніков

«ЗАТВЕРДЖУЮ»

Голова комісії з питань найменувань,
заступник голови – секретар Київської
міської ради

_____ О.Резніков

«02» березня 2015 р.

ПРОТОКОЛ № 1
засідання комісії з питань найменувань

Дата проведення: 25 лютого 2015 року
Місце проведення: вулиця Хрещатик, 36, зала засідань № 1017

Присутні: Резніков О.Ю., Старостенко Г.В., Шибанов Я.М., Білозір А.І., Білокінь С.І., Бригинець П.М., Кальницький М.Б., Подобєд П.К., Романова К.В., Тимченко О.В., Хонда М.П., Целовальник С.А.

Порядок денний:
I. Про хід громадського обговорення перейменування вулиць міста Києва
II. Про повернення історичних назв вулицям міста Києва
III. Про перейменування вулиць міста Києва
IV. Про найменування нових вулиць
V. Про уточнення назв вулиць
VI. Про присвоєння імен об'єктам міського підпорядкування
VII. Про увічнення пам'яті Тронька П.Т.

I. Про хід громадського обговорення перейменування вулиць міста Києва

1. СЛУХАЛИ: інформацію директора Департаменту суспільних комунікацій виконавчого органу Київської міської ради (Київської міської адміністрації), члена комісії Хонди М.П. про хід громадського обговорення перейменування вулиць Леніна у Дарницькому, Деснянському та Солом'янському районах і перейменування вулиці Артема у Шевченківському районі на вулицю Січових Стрільців, винесених на обговорення згідно з пп.3,4 протоколу № 3 засідання комісії з питань найменувань від 11.12.2014.

ВИРІШИЛИ:

- враховуючи результати громадського обговорення та інформацію депутата Київської міської ради Баленка І.В. щодо результатів опитування громадян, які проживають у будинках на вулиці Леніна у Дарницькому районі, доопрацювати питання перейменування вулиці Леніна у Дарницькому районі на вулицю Млинівську, доручити робочій групі спільно з депутатом Київської міської ради Баленком І.В. підготувати на наступне засідання комісії інші варіанти перейменування вулиці Леніна у Дарницькому районі;
- враховуючи результати громадського обговорення та інформацію депутата Київської міської ради Костюшка О.П. щодо перейменування вулиці Леніна у Солом'янському районі м. Києва, доопрацювати питання перейменування вулиці Леніна у Солом'янському районі, доручити робочій групі спільно з депутатом Київської міської ради Костюшком О.П. опрацювати інші варіанти перейменування вулиці Леніна у Солом'янському районі та внести відповідну пропозицію на наступне засідання комісії;
- відхилити пропозицію мешканців вулиці Леніна у Солом'янському районі стосовно збереження існуючої назви вулиці;
- доручити Департаменту суспільних комунікацій підготувати інформаційну записку з роз'ясненнями щодо дій громадян у разі перейменування вулиць;
- просити депутатів Київської міської ради Баленка І.В. та Костюшка О.П. провести роз'яснювальну роботу з мешканцями вулиць Леніна у Дарницькому та Солом'янському районах відповідно;
- враховуючи результати громадського обговорення, підтримати перейменування та рекомендувати Київському міському голові внести відповідне подання до Київської міської ради щодо перейменування:

- вулиці Леніна у Деснянському районі на вулицю Копильщанську;
- вулиці Артема у Шевченківському районі на вулицю Січових Стрільців.

2. СЛУХАЛИ: інформацію директора Департаменту суспільних комунікацій виконавчого органу Київської міської ради (Київської міської адміністрації), члена комісії Хонди М.П. про результати громадського обговорення перейменування вулиці Металістів на вулицю Михайла Брайчевського та площі Дзержинського на Либідську площу, винесених на обговорення згідно з пп.3,4 протоколу № 2 засідання комісії з питань найменувань від 06.11.2014.

ВИРІШИЛИ: враховуючи результати громадського обговорення, підтримати перейменування та рекомендувати Київському міському голові внести відповідне подання до Київської міської ради щодо перейменування:

- вулиці Металістів у Солом'янському районі на вулицю Михайла Брайчевського;
- площі Дзержинського у Голосіївському та Печерському районах на Либідську площу.

II. Про повернення історичних назв вулицям міста Києва

3. СЛУХАЛИ: пропозиції депутата Київської міської ради Вовченка О.Л. про повернення історичних назв:

- вулиці Смирнова-Ласточкіна у Шевченківському районі – Вознесенський узвіз;

ВИРІШИЛИ: підтримати повернення вулиці Смирнова-Ласточкіна у Шевченківському районі історичної назви Вознесенський узвіз;

- вулиці Профінтерну у Голосіївському районі – Романівська;

ВИРІШИЛИ: доопрацювати питання, запропонувати ініціатору перейменування звернутись до наукових та архівних установ щодо підтвердження інформації, що історична назва вулиці не пов'язана з прізвищем родини російських імператорів;

- проспекту Червонозоряному у Голосіївському та Солом'янському районах – Совський проспект;

ВИРІШИЛИ: доопрацювати питання, доручити робочій групі спільно з ініціатором перейменування підібрати інші варіанти перейменування, пов'язані з увічненням пам'яті борців за незалежність України, які загинули під час антитерористичної операції на сході країни;

- вулиці Цулукідзе у Шевченківському районі – Східна;

- вулиці Михайла Мишина у Солом'янському районі – Центральна;

ВИРІШИЛИ: не підтримати запропоновані перейменування, оскільки вони не відповідають вимогам пункту 4 розділу I та пункту 4 розділу III Порядку найменування об'єктів міського підпорядкування, присвоєння юридичним особам та об'єктам міського підпорядкування імен (псевдонімів) фізичних осіб, ювілейних та святкових дат, назв і дат історичних подій у місті Києві;

- вулиці Ілліча у Дарницькому районі – Григорія Сковороди;

- вулиці Російській у Дарницькому районі – Олексіївська.

ВИРІШИЛИ: не підтримати запропоновані перейменування, оскільки вони дублюють існуючі назви вулиць міста Києва.

III. Про перейменування вулиць міста Києва

4. СЛУХАЛИ: звернення Антифашистського комітету України стосовно повернення вулиці С.Петлюри її попередньої назви «вулиця Комінтерну».

ВИРІШИЛИ: не підтримати зазначену пропозицію, оскільки С.Петлюра є одним з провідних борців за незалежність України та керманичів Української Народної республіки, а повернення назв, пов'язаних з тоталітарним комуністичним минулим на кшталт «Комуністичного Інтернаціоналу» є неприпустимим.

5. СЛУХАЛИ: звернення благодійної організації «Фундація імені Митрополита Іларіона (Огієнка)» стосовно перейменування вулиці Мельникова у Шевченківському районі на вулицю Івана Огієнка.

ВИРІШИЛИ: не підтримати зазначену пропозицію, оскільки на сьогодні назва вулиці Мельникова має певне історичне навантаження, зокрема, у зв'язку з подіями трагедії Бабиного Яру.

6. СЛУХАЛИ: звернення Героя України Сергія Бубки щодо перейменування однієї з вулиць м. Києва на вулицю Івана Огієнка.

ВИРІШИЛИ: доопрацювати питання, доручити робочій групі підібрати варіанти вулиць, які доречно перейменувати на честь Івана Огієнка, та внести відповідні пропозиції на наступне засідання комісії.

7. СЛУХАЛИ: звернення Українського інституту національної пам'яті про перейменування вулиці Марини Раскової у Дніпровському районі на честь українського філософа, дисидента, правозахисника Євгена Сверстюка.

ВИРІШИЛИ: підтримати перейменування вулиці Марини Раскової у Дніпровському районі міста Києва на вулицю Євгена Сверстюка та рекомендувати для винесення на громадське обговорення.

8. СЛУХАЛИ: звернення ТОВ «Будспецсервіс» про надання постійної назви новоствореній вулиці з проектною назвою Житлова в Печерському районі м. Києва.

ВИРІШИЛИ: підтримати надання вулиці з проектною назвою Житлова у Печерському районі міста Києва імені Кахи Бендукідзе та рекомендувати для винесення на громадське обговорення.

9. СЛУХАЛИ: звернення ВАТ «Меридіан» ім. С.П.Корольова, Ради директорів підприємств, установ та організацій міста Києва, ПАТ «Комбінат Будіндустрії», ПАТ «Київський електровагоноремонтний завод ім. Січневого повстання 1918 року», Національної Академії наук України, ПАТ «Чинбар», ПАТ «Науково-виробниче підприємство «Більшовик», ПАТ «КЦКБА» про перейменування бульвару Івана Лепсе у Солом'янському районі на честь почесного громадянина Києва, голови міськвиконкому (1979-1989) Згурського В.А. або присвоєння його імені одній з вулиць м. Києва.

ВИРІШИЛИ: доопрацювати питання, доручити робочій групі підібрати варіанти вулиць (переважно у Солом'янському районі), які доречно перейменувати на честь Згурського В.А., та внести відповідні пропозиції на наступне засідання комісії.

10. СЛУХАЛИ: звернення депутата Київської міської ради І.Баленка про перейменування вулиці Комуністичної у Дарницькому районі (мкрн. Бортничі) на честь Дмитра Воєводіна.

ВИРІШИЛИ: підтримати перейменування вулиці Комуністичної у Дарницькому районі (мкрн. Бортничі) на вулицю Дмитра Воєводіна та рекомендувати для винесення на громадське обговорення.

11. СЛУХАЛИ: звернення Конфедерації будівельників України про перейменування вулиці Лайоша Гавро в Оболонському районі на честь Героя України, почесного Президента холдингової компанії «Київміськбуд», народного депутата України 5—6 скликань Володимира Поляченка.

ВИРІШИЛИ: не підтримати пропозицію про перейменування у зв'язку з недостатньою кількістю голосів.

IV. Про найменування нових вулиць

12. СЛУХАЛИ: пропозиції робочої групи до звернення Солом'янської районної в місті Києві державної адміністрації щодо підтвердження найменування 38 нових вулиць у мікрорайоні Жуляни.

ВИРІШИЛИ:

- підтримати найменування нових вулиць у мікрорайоні Жуляни: вул. Березова, вул. Виноградна, вул. Вишнева, вул. Волошкова, вул. Грушева, вул. Добробутна, вул. Журавлина, вул. Зоряна, вул. Контактна, вул. Кутова, вул. М'ятна, вул. Малинова, вул. Місячна, вул. Новорічна, вул. Планетарна, вул. Практична, вул. Помаранчева (проектна назва Апельсинова), вул. Промениста, вул. Різдвяна, вул. Святкова, вул. Смерекова, вул. Трояндова, вул. Юнацька, пров. Учительський.
- підтримати найменування провулку з проектною назвою «провулок Ватутіна» - провулок Ізяславський;
- доручити робочій групі завершити роботу з пошуку варіантів для найменування вулиць нових вулиць у мікрорайоні Жуляни, проектні назви яких дублюють назви існуючих вулиць Києва, а саме: вул. Весняна, вул. Калинова, вул. Каштанова, вул. Колоскова, вул. Межова, вул. Нова, вул. Пшенична, вул. Соснова, вул. Успішна, вул. Яблунева, вул. Ягідна, вул. Янтарна, пров. Ягідний.

V. Про уточнення назв вулиць

13. СЛУХАЛИ: Пропозиції робочої групи до звернення Головного управління МВС України в м. Києві щодо підтвердження найменування вулиці «19 км Житомирського шосе».

ВИРІШИЛИ: підтримати найменування вулиці з проектною назвою «19 км Житомирського шосе» - вулиця Оборони Києва.

14. СЛУХАЛИ: Пропозиції робочої групи до звернення ПАТ «Київський річковий порт» щодо уточнення найменування вулиць «Садова, 5» та «Садова, 19» на «5-та Садова» та «120-та Садова» відповідно.

ВИРІШИЛИ: підтримати уточнення найменування вулиць «Садова, 5» та «Садова, 19» на «5-та Садова» та «120-та Садова» відповідно.

VI. Про присвоєння імен об'єктам міського підпорядкування

15. СЛУХАЛИ: Звернення депутата Київської міської ради Кузика П.М. щодо присвоєння школі І-ІІІ ступенів № 275 Деснянського району м. Києва імені випускника школи, лейтенанта, першого офіцера-киянина, який загинув під час АТО, Кравчука Володимира Сергійовича.

ВИРІШИЛИ: підтримати присвоєння школі І-ІІІ ступенів № 275 Деснянського району м. Києва імені лейтенанта Володимира Кравчука та, враховуючи що громадське обговорення вже відбулось, рекомендувати Київському міському голові внести відповідне подання до Київської міської ради.

16. СЛУХАЛИ: Звернення в.о. керівника офісу міжпарламентського співробітництва ВФАС ООН у Верховній Раді України, Київської організації миротворців про перейменування Наводницького парку у Парковий комплекс ООН у м. Києві.

ВИРІШИЛИ: не підтримати перейменування Наводницького парку, оскільки це є історична назва.

17. СЛУХАЛИ: Звернення депутата Київської міської ради Андреєва А.С. щодо присвоєння Київській дитячій музичній школі № 15 імені Щигловського Володимира Георгійовича.

ВИРІШИЛИ: підтримати присвоєння Київській дитячій музичній школі № 15 імені Щигловського Володимира Георгійовича та рекомендувати для винесення на громадське обговорення.

18. СЛУХАЛИ: Звернення депутата Київської міської ради Безпалого О.І. щодо перейменування бібліотеки імені Г.Котовського у Оболонському районі на честь Олени Пчілки.

ВИРІШИЛИ: підтримати перейменування бібліотеки імені Г.Котовського у Оболонському районі на честь Олени Пчілки та рекомендувати для винесення на громадське обговорення.

19. СЛУХАЛИ: Звернення Благодійного фонду імені Миколи Вінграновського щодо найменування скверу на перетині вулиць О.Гончара та М.Коцюбинського на честь видатного митця-шістдесятника Вінграновського М.С.

ВИРІШИЛИ: не підтримати пропозицію про найменування, оскільки зазначений вже сквер носить ім'я Валерія Чкалова, також в цьому сквері встановлено пам'ятник Валерію Чкалову.

VII. Про увічнення пам'яті Тронька П.Т.

20. СЛУХАЛИ: Звернення Національної спілки краєзнавців України щодо:

- перейменування вулиці Лауреатської у Голосіївському районі (з продовженням її до вулиці академіка Заболотного) на честь Героя України, почесного громадянина міста Києва Тронька П.Т.
- або найменування безіменного проїзду від вулиці академіка Заболотного до Національного музею народної архітектури та побуту України на честь Героя України, почесного громадянина міста Києва Тронька П.Т.

ВИРІШИЛИ: підтримати перейменування вулиці Лауреатської у Голосіївському районі (з продовженням її до вулиці академіка Заболотного) на вулицю академіка Петра Тронька та рекомендувати для винесення на громадське обговорення.

Секретар комісії Я.Шибанов

Зауваження
до проекту рішення Київської міської ради «Про перейменування бібліотеки імені Г. Котовського для дітей Централізованої бібліотечної системи Оболонського району м. Києва в бібліотеку імені Олени Пчілки для дітей Централізованої бібліотечної системи Оболонського району м. Києва»

За результатами юридичної експертизи проекту рішення зауважуємо про таке.

1. Відповідно до пункту 2 розділу II Порядку найменування об'єктів міського підпорядкування, присвоєння юридичним особам та об'єктам міського підпорядкування імен (псевдонімів) фізичних осіб, ювілейних та святкових дат, назв і дат історичних подій у місті Києві, затвердженого рішенням Київської міської ради від 13 листопада 2013 року № 432/9920, імена (псевдоніми) фізичних осіб, ювілейних та святкових дат, назв і дат історичних подій присвоюються юридичним особам та Об'єктам лише після проведення громадського обговорення та за згодою відповідного трудового колективу.

У доданих до проекту рішення документах відсутня інформація щодо згоди на перейменування бібліотеки її трудового колективу.

2. Пунктом 2 рішення Київської міської ради від 13 листопада 2013 року № 432/9920 «Про затвердження Порядку найменування об'єктів міського підпорядкування, присвоєння юридичним особам та об'єктам міського підпорядкування імен (псевдонімів) фізичних осіб, ювілейних та святкових дат, назв і дат історичних подій у місті Києві» Київському міському голові доручено створити консультативно-дорадчий орган для отримання фахових висновків з питань присвоєння, зміни, назв об'єктів міського підпорядкування, присвоєння юридичним особам та об'єктам міського підпорядкування імен (псевдонімів) фізичних осіб, ювілейних та святкових дат, назв і дат історичних подій у місті Києві.

На виконання вимог зазначено рішення Київської міської ради Київський міський голова, розпорядженням від 22 вересня 2014 року № 259, створив Комісію з питань найменувань та затвердив Положення про неї.

Згідно з Положенням Комісію з питань найменувань комісія є постійнодіючим консультативно-дорадчим органом при Київському міському голові, який утворюється з метою отримання фахових висновків з питань присвоєння, зміни назв об'єктів міського підпорядкування, присвоєння юридичним особам та об'єктам міського підпорядкування імен (псевдонімів) фізичних осіб, ювілейних та святкових дат, назв і дат історичних подій у місті Києві.

За результатами розгляду клопотань Комісія підтримує або не підтримує клопотання про присвоєння, зміну назв об'єктів міського підпорядкування, присвоєння юридичній особі або об'єкту міського підпорядкування у місті Києві імені (псевдоніму) фізичної особи, ювілейної та святкової дати, назви і дати історичної події. Рішення Комісії оформлюється у вигляді протоколу, який підписують головуючий та секретар Комісії. Члени Комісії, що голосували "проти", мають право викласти свою окрему думку письмово, яка додається до протоколу.

Враховуючи зазначене, до проекту рішення необхідно надати протокол Комісії з питань найменувань щодо розгляду питання перейменування бібліотеки імені Г. Котовського для дітей Централізованої бібліотечної системи Оболонського району м. Києва.

Заступник керівника апарату –
начальник юридичного управління Л. Верес

Історико - біографічна довідка

про Олену Пчілку (справжнє ім'я - Ольга Петрівна Драгоманова-Косач), літературний псевдонім якої пропонується присвоїти бібліотеці імені Григорія Котовського для дітей Централізованої бібліотечної системи Оболонського району міста Києва та перейменувати даний заклад у бібліотеку імені Олени Пчілки для дітей Централізованої бібліотечної системи Оболонського району міста Києва.

«Яка краса — відродження країни!
Яка печаль — надій сумні руїни...».
Ці слова належать Олені Пчілці (Ользі Петрівні Драгомановій-Косач), відомій українській поетесі, письменниці, матері Лесі Українки.
Ці рядки, взяті з її вірша «Червоні корогви», сьогодні звучать актуально, як і у часи їх написання.

Ім'я цієї талановитої поетеси, громадської та культурної діячки і просто сміливої жінки тривалий час залишалося маловідомим. У радянські часи можновладці не могли пробачити письменниці її безкомпромісності у всьому, що стосувалося української культури. Її звинувачували у крайньому націоналізмі, навішували ярлик буржуазно-ліберальної письменниці лише за те, що палко любила свою землю та народ і ніколи не зрікалася цієї любові.

Оле́на Пчі́лка - псевдонім **Ольги Петрівни Драгоманової-Косач** – української письменниці, драматурга і культурної діячки, педагога, перекладача, етнографа, члена-кореспондента Всеукраїнської академії наук (з 1925 року), сестри відомого історика Михайла Драгоманова, матері знаменитої поетеси Лесі Українки.

Вона народилася 29 червня (за іншими даними - 17 липня, а за твердженням її доньки, Ольги Косач-Кривнюк - 17 червня) 1849 року в місті Гадяч в небагатій дворянській родині. Вважається, що рід Драгоманових заснував грек, який прибув до України у XVII столітті, приєднався до козацтва й став драгоманом, тобто перекладачем у гетьмана.

Батько Ольги, Петро Якимович Драгоманов, закінчив правничий факультет Петербурзького університету і служив юристом у військовому міністерстві. Він був людиною освіченою, цікавився сучасною літературою, гуманістичними ідеями, мав неабиякий літературний хист - його оповідання та вірші друкувалися у місцевих виданнях. Захоплення поезією він передав дітям, виховував їх у гуманістичному дусі.

Хоча офіційною мовою тоді була російська, але в родині поміщиків Драгоманових життя йшло за старими народними звичаями: всі розмовляли вдома українською мовою, співали народні пісні, святкували традиційні свята, як і прості селяни. Цю атмосферу створювала мати Олени Пчілки, Єлизавета Іванівна. Дочка Олени Пчілки, Ольга Косач-Кривнюк, так згадувала свою бабусю: «Донька дворянина Івана Цяцьки, проста хутірська панянка, що вміла читати й підписуватися, а писати не вміла... але була розумною, розсудливою і діяльною жінкою».

Мати доглядала та виховувала дітей, вона знала і часто співала безліч українських пісень. «Було шиє і все співає, - згадувала Олена Пчілка, - казка, приказка, народна обрядовість і примовляння - то все з перших часів нашої свідомості було нашим пожитком. Чи ж можна було нам не знати українського слова, коли воно просто було нашою рідною притаманною стихією?... ».

У Драгоманових було п'ятеро дітей. Двоє з них згодом стали видатними культурними та громадськими діячами: це були Олена Пчілка та її старший брат Михайло Петрович Драгоманов (1841-1895 рр.), майбутній відомий вчений, історик, літературний критик, громадський діяч.

Коли діти Драгоманових підростали «до книжної науки», їх спочатку навчав сам батько. Так і Ольга Петрівна здобула вдома у Гадячі першу домашню освіту. Коли ж вона підросла, її віддали до Київського зразкового пансіону шляхетних дівиць пані Нельговської.

Це була одна з кращих учбових установ того часу. Зазвичай у «жіночих» навчальних закладах для шляхетних дівчат викладали виключно гуманітарні предмети (літературу, поезію, музику, вокал, живопис, танці) із неглибоким зануренням у точні науки. Адже головною метою таких закладів було виховати майбутню дружину поважної людини, яка б вміла вести господарство і поводити себе у світському товаристві.

Проте Київський зразковий пансіон шляхетних дівиць пані Нельговської надавав своїм вихованкам дійсно вражаючі і глибокі знання: п'ятирічне навчання включало природознавство, фізику, хімію, історію, німецьку та французьку мови, літературу, риторику, тощо. Навчання було дуже цікавим - дівчат спонукали до активного мислення та творчості.

Гумористичне оповідання сімнадцятирічної студентки Ольги Драгоманової про пригоди панночки та її капелюха на Дніпрі, написане у роки навчання для шкільного завдання з німецької мови, було навіть надруковано в німецькомовному журналі - і це був літературний дебют Олени Пчілки. У 1866 році вона закінчила Київський зразковий пансіон шляхетних дівиць, де оволоділа глибокими знаннями й почала цікавитися ідеями українознавства. Ці ідеї, якими жила тодішня громадськість Києва, захоплювали брата і сестру Драгоманових, їхнє найближче оточення.

У Києві Михайло Драгоманов залучив сестру до культурно-просвітницької організації української інтелігенції «Громада». Тут вона познайомилася з Миколою Лисенком, Михайлом Старицьким, Павлом Житецьким, Олександром та Софією Русовими та іншими провідними діячами того часу, що переймалися ідеями «українофілів». Знайомство з їх творчістю сформувало й власні літературно-естетичні смаки майбутньої письменниці. Ольга Петрівна присягнула, що усім своїм життям та творчістю служитиме Україні, українському народові. Вирішальним кроком для неї на користь такого вибору стало знайомство з дуже близькою їй по духу чернігівською родиною Рашевських, і особливо - з Єлизаветою Олександрівною.

Дослідник творчості Олени Пчілки Григорій Аврахов пише: «Усе починалося ніби з малого: носінь українського вбрання, ошатних народних строїв, на яких так зналася її приятелька. Саме у цьому «чернігівському» культурному осередку Києва - родині «старшого українського типу» - щасливо зблизилась вона з Петром Косачем, студентом права Київського університету, членом «Громади».

22 липня 1868 року вони обвінчалися у Хрестовоздвиженській церкві у селі Пироговому біля Києва. Петро Антонович Косач, нащадок козацької старшини, дворянин 1841 року народження, став чоловіком Ольги, батьком Лесі Українки, її братів і сестер.

Незабаром після одруження родина виїхала до Новограда-Волинського (Звягеля), де після закінчення університету П.А. Косач здобув посаду голови з'їзду мирових посередників. Саме в Новограді-Волинському минули чи не найкращі роки життя Ольги Петрівни. Тут народилися її перші діти: Михайло, Лариса (Леся Українка) й Ольга.

Подружжя Косачів виховувало і навчало своїх дітей самотужки: Ользі Петрівні здавалося, що офіційна школа зруйнує її намагання виховати дітей «в українській мові». З вдячністю Леся Українка називала свою матір найкращою, найрозумнішою, найталановитішою жінкою світового рівня. А Олена Пчілка пишалася по-материнськи своїми дітьми, з любов'ю розповідала про них усіх. Ольга Петрівна сама вчила дітей музиці, історії, малюванню (у неї самої був хист живописця) – вона стала справжнім педагогом і писала численні методичні поради для молодих вчителів. Але домашні клопоти не перешкоджали її творчості, адже потреба творити у Ольги Петрівни була непереборною.

На Волині Ольга Петрівна активно займалася вивченням етнографічного матеріалу - записувала пісні, збирала народні звичаї, а також розпочала свою наукову працю з дослідження і збирання українських вишивок. Вона видала окрему книгу - дослід «Український орнамент: вишивки, ткані, писанки» (1876 р.), яка принесла їй славу першого в Україні знавця цього виду народного мистецтва. Скоро з цим дослідом познайомилися в Європі – праця видавалася в Австрії, Німеччині. На Волині Ольга Петрівна, яку місцеві мешканці звали Оленою, так захопилася збиранням етнографічного матеріалу, що чоловік почав звати її пчілкою - «бо вона, як та пчілка працює».

Згодом ім'я **«Олена Пчілка»** стало її псевдонімом.

Майже п'ятдесят років працювала вона для української культури і літератури, виступаючи як прозаїк, поет, драматург, перекладач, літературний критик, фольклорист, етнограф, видавець, редактор.

1880—90-і роки були часом розквіту літературної творчості Олени Пчілки. Вона розпочала свій творчий шлях з перекладів. Значне місце в її літературному доробку посідають переклади творів Толстого, Лермонтова, Пушкіна, Кольцова, Гоголя, Фета, Тютчева, Надсона, Тургенєва, авторів античної та західноєвропейської літератури: Сафо, Овідія, Лонгфелло, Свіфта, Діккенса, Гете, Шиллера, Гейне, Гюго, Доде, Словацького, Міцкевича, Андерсена, Мопассана та інших. У 1881 році вийшла збірка її перекладів творів Миколи Гоголя, Олександра Пушкіна, Михайла Лермонтова «Українським дітям». Завдяки Олені Пчілці побачили світ «Співомовки» Степана Руданського.

Олена Пчілка була також успішним драматургом: вийшла її перша друкована п'єса-жарт на одну дію «Сужена — не огужена!». Разом з М.Старицьким вона видавала альманах «Рада», в якому у 1883 році було опубліковано її поему «Козачка Олена». У 1886 році в Києві вийшла її збірка поезій «Думки-Мережанки». З початку 1880-х років твори Олени Пчілки регулярно друкувалися в журналі «Зоря». У 1887 році вона видала підготовлений разом з Н. Кобринською за активної підтримки Івана Франка альманах «Перший вінок» (в ньому були розміщені дві її поезії та оповідання «Товаришки»).

Як літературний критик Олена Пчілка виступала зі статтями про творчість Ю. Словацького, Б. Грінченка, Л. Толстого, Є. Гребінки. Вона знайомила широкий загал з народною музикою, українською вертепною драмою, мистецтвом українських кобзарів, народними казками, українськими колядками.

Олена Пчілка була першою в Україні жінкою-поетесою, що залишила помітний слід в історії української літератури. Її поема «Орлове гніздо», в якій авторка виступила проти колоніалізму царської Росії, вразила багатьох. Леся Українка в листі до своєї матері писала: «На мою думку, се найкращий із твоїх поетичних творів».

Наприкінці 1890-х років її чоловік Петро Антонович дістав службову посаду у Києві, і родина переїхала туди на постійне проживання. Олена Пчілка вже була доволі відомою письменницею.

Вона поринула у літературне життя столиці, брала активну участь у діяльності «Київського літературно-артистичного товариства», з 1907 року стала редактором і видавцем журналу «Рідний край». У журналі друкувалися Леся Українка, А. Кримський, Л. Яновська, Олександр Олесь, Н. Кибальчич, С. Васильченко, Грицько Григоренко. Тут дебютували Павло Тичина і Максим Рильський. Свої твори Олена Пчілка теж друкувала у цьому журналі.

З 1908 року почав виходити додаток до «Рідного краю» — журнал для дітей «Молода Україна». Байки, казки, вірші, оповідання, що побачили світ у «Молодій Україні», становлять значний внесок в українську дитячу літературу. За ініціативи Олени Пчілки заснувалося у Києві літературне товариство «Плеяда молодих українських літераторів». Вона заохочувала літературну молодь перекладати європейську поезію та прозу світових майстрів і дуже пильнувала, щоб ті переклади були найкращі.

Олена Пчілка стала, як пише її сучасник, «громадською чи національною виховницею, бо й виховувала своїх земляків, розбуджувала в них національну свідомість і надавала своєю діяльністю й поведінкою приклад, як повинні жити й поводитись земляки. Вона була помітною постаттю не лише для Києва, а й для київської вищої адміністрації. Її в тих колах не любили, трохи боялися, але і щиро поважали».

Початок нового століття приніс Олені Пчілці тяжкі особисті втрати — смерть сина Михайла (1903 р.), чоловіка (1909 р.), дочки Лесі Українки (1913 р.). Олена Пчілка переїхала до Гадяча, куди перенесла редакцію «Рідного Краю». Вона жила у Гадячі у своїй садибі «Зеленому Гаї», редагувала «Газету Гадяцького земства», створювала п'єси для дітей, організувала там дитячий аматорський театр, видала збірку «Зелений Гай. Вірші і казки з малюнками для дітей».

Після революції 1917 року Олена Пчілка, тоді вже 68-літня жінка, з новим запалом взялася до праці в молодій Українській державі. Вона пропонувала створити при товаристві «Просвіта» комісію, яка б дбала про дітей, увійшла до членів Комітету українського національного театру, який відкрив у Києві драматичну українську школу для робітників, курси для режисерів, пересувний мандрівний український театр, тощо. Олена Пчілка не злякалася і не виїхала у еміграцію, як багато інших людей дворянського походження, а лишилася зі своїм народом. Вже у 1920 році, коли все тремтіло від жаху перед більшовицьким терором, Олена Пчілка, виступаючи в Народному домі в Гадячі на селянській безпартійній конференції, сміливо й гостро критикувала дії влади й закликала селян до рішучої боротьби. Після цього Олену Пчілку арештували, а коли великими зусиллями вдалося її визволити, вона мусила переїхати з Гадяча в Могилів-Подільський до дочки Ізідори.

Наприкінці 1921 року Олені Пчілці дозволили повернутися до Києва, де вона з 1924 року працювала в комісіях Академії Наук, в 1925 році її обрали членом-кореспондентом АН України. Працюючи тут, вона писала етнографічні розвідки й спогади.

У 1929 році розпочалися арешти української інтелігенції, десятки друзів і знайомих Олени Пчілки були тоді арештовані. ГПУ, що прийшло на місце ЧК, не могло проминути Олену Пчілку. До неї теж прийшли із ордером на арешт, але письменниця тоді була вже прикута тяжкою хворобою до ліжка — і арешт не вдався. Хвороба протримала Олену Пчілку в ліжку аж до 4 жовтня 1930 року, коли незламний дух цієї жінки залишив немічне тіло. Олена Петрівна померла на 81-му році життя, самітня, але нескорена.

Церемонія поховання була дуже скромною. Україна не послала їй ні квітів, ні своїх синів та дочок, щоб подякувати за невтомну працю для свого краю. Серед невеликої кількості її побратимів єдиний М.Грушевський наважився попрощатися з покійницею словами: «Вічна тобі пам'ять на рідній землі». Місце її останнього спочинку — поруч з могилою Лесі Українки.

Вона обрала собі псевдонім, який можна прочитати як СВІТЛА (Олена) ТРУДІВНИЦЯ (Пчілка). І всім своїм життям довела вірність такому імені.

Увічнення пам'яті

На знак поваги до Олени Пчілки встановлено меморіальну дошку в Гадячі на фасаді будинку, в якому в 1915—1916 роках вона працювала редактором газети Гадяцького земства «Рідний Край».

У Полтаві будинок, де проживала Олена Пчілка, місцеві можновладці не зберегли. Цікаво, що в Полтаві були вулиця, провулок та бульвар Олени Пчілки. Але з 1954 року все це стало Панянкою. Так би мовити, перемогла «історична справедливість».

Але нині Волинська обласна наукова бібліотека у місті Луцьку носить ім'я цієї видатної письменниці. У 2011 році в Луцьку біля обласної наукової бібліотеки ім. Олени Пчілки відкрито перший в Україні пам'ятник Олені Пчілці. Автор погруддя — скульптор, заслужений художник України Микола Обезюк, який є автором пам'ятників Лесі Українці в Луцьку та Новоград-Волинському.

Пам'ятник споруджено на кошти волинян.

Твори

До найкращих творів Олени Пчілки належать: «Товаришки» (1887), «Світло добра і любові» (1888), «Соловйовий спів» (1889), «За правдою» (1889), «Артишоки» (1907), «Півтора оселедця» (1908), п'єса «Сужена не огужена» (1881), п'єса «Світова річ» (1908) та ін.

Олені Пчілці належить поважне місце в українській дитячій літературі. Крім численних поезій, казок, оповідань, вона написала для дітей багато п'єс: «Весняний ранок Тарасовий» (1914), «Казка Зеленого гаю», «Щасливий день Тарасика Кравченка» (1920), «Киселик», «Скарб», «Мир миром» (1921), «Кобзареві діти» та ін.

Значні заслуги Олени Пчілки у дослідженні українського фольклору та етнографії. Наукове значення мають такі праці: «Українські орнаменти» (1912 і 1927), «Про легенди й пісні», «Українське селянське малювання на стінах» та інші твори.

Секретар Комісії з питань найменувань,
начальник відділу з суспільно-політичних
питань управління з питань внутрішньої
політики та зв'язків з громадськістю
Департаменту суспільних комунікацій
виконавчого органу Київської міської ради
(Київської міської державної адміністрації) Я. М. Шибанов

Протокол № 1

від 08 грудня 2014 року

Засідання виробничих зборів бібліотеки ім. Г.Котовського для дітей ЦБС Оболонського району м. Києва

Присутні:

Дембрович В.Д. - заступник директора із загальних питань, голова профспілкового комітету Централізованої бібліотечної системи Оболонського району м. Києва;

Львович О.М. - заступник директора Централізованої бібліотечної системи Оболонського району м. Києва з питань обслуговування дітей;

Дорогих В.В. – головний методист Централізованої бібліотечної системи Оболонського району м. Києва:

Бурлака А. В. - завідувач бібліотекою ім. Г.Котовського для дітей Централізованої бібліотечної системи Оболонського району м. Києва

Войтова Л.Д. - бібліотекар І категорії

Брусника О.М. - бібліотекар І категорії

Малигіна Т. С. - бібліотекар ІІ категорії

Филь Г.О. - бібліотекар ІІ категорії

Ганенко Т. В. - бібліотекар

Обрали:

Голову зборів – **Бурлаку А. В.**

Секретаря зборів – **Дорогих В.В.** – головний методист Централізованої бібліотечної системи Оболонського району м. Києва.

Порядок денний:

1. Обговорення питання доцільності перейменування бібліотеки ім. Г. Котовського для дітей.
2. Розгляд можливих варіантів перейменування закладу, зокрема, присвоєння бібліотеці імені (псевдоніма) видатної поетеси та громадського діяча Олени Пчілки.
3. Опрацювання підготовки та послідовності процедури подання офіційного клопотання до органів влади щодо цього питання.

Заслухали:

1. Доповідь завідувача бібліотекою ім. Г. Котовського для дітей Бурлаки А. В. про неодноразове звернення читачів бібліотеки до її керівництва стосовно бажаної зміни імені, що бібліотека носить на даний час.

Так, за думкою громадськості, носіння бібліотекою імені командира Червоної Армії Григорія Котовського, що було присвоєне установі ще за радянських часів, втратило актуальність і не відповідає

ідеї культурного закладу для дітей, а також вимогам сучасного життя і його реаліям.

Григорій Котовський є неоднозначною постаттю: він зробив кар'єру від кримінального злочинця до командира Червоної Армії у 1917–20-х роках, був членом Союзного, Українського й Молдавського Центрального Виконавчого Комітету СРСР. У 1920-х роках очолював придушення селянських повстань в Україні, скоюючи криваві розправи. Загинув при загадкових обставинах.

Мешканці району впевнені, що бібліотека для дітей має носити ім'я, яке набагато більше відповідає ідеї дитячого культурного закладу й личить осередкові літературного слова та знань: це може бути ім'я дитячого українського поета, письменника, культурного чи громадського діяча, який зробив значний внесок до культурної скарбниці України, ім'я якого буде вшановуватися у стінах закладу, а творчість – популяризуватиметься.

Зокрема, такою світлою постаттю на небосхилі української культури може слугувати надзвичайно талановита українська поетеса, письменниця, публіцист, громадський діяч, етнограф, літературний критик та надзвичайно смілива і талановита жінка – знаменита Олена Пчілка (це псевдонім Ольги Петрівни Драгоманової-Косач, матері всесвітньовідомої Лесі Українки), яка зробила надзвичайний внесок до української культури.

Це була одна з найперших жінок-поетес України, яка залишила по собі вагомий літературно-мистецький спадок світового рівня. Серед її доробку не лише твори, що орієнтовані на дорослих читачів, але й багато перекладів, власних пісень, поезій, оповідань та драматичних творів для дітей. Вона також створювала дитячі театральні студії, літературні клуби для молоді, бібліотеки української літератури, протягом всього життя опікувалася вихованням у дітей і дорослих поваги до народних українських звичаїв та традицій. На жаль, довгий період ім'я Олени Пчілки замовчувалося, адже вона за радянських часів неодноразово критикувала діючу владу, зокрема тогочасну культурну політику.

Тепер її світле ім'я виступило з пітьми й займає достойне почесне місце поруч із іменем її доньки – Лесі Українки.

Тож, присвоєння імені Олени Пчілки бібліотеці може значно підвищити статус закладу, створити позитивний імідж дійсно «дитячої» культурної установи без будь-якого політичного підтексту, а також підсилити творчий ентузіазм колективу, спонукати його до нових цікавих форм роботи, зокрема, щодо вшанування імені Олени Пчілки та популяризації її творчості. Образ тендітної жінки-поетеси, ласкавої матері-вихователька, яка так багато зробила для популяризації української культури, на нашу думку та думку читачів нашої бібліотеки, чудово відповідає духу та меті закладу.

2. Доповідь головного методиста ЦБС Оболонського району м. Києва Дорогих В. В., яка надала біографічні відомості про життя, творчий шлях і літературну спадщину Олени Пчілки.

3. Доповідь заступника директора із загальних питань, голови профспілкового комітету Централізованої бібліотечної системи Оболонського району м. Києва Дембрович В.Д. щодо діючого Закону України «Про присвоєння юридичним особам та об'єктам права власності імен (псевдонімів) фізичних осіб, ювілейних та святкових

дат, назв, історичних подій від 24.05.2012 №4865 – VI, а також стосовно порядку підготовки пакету документів відповідного подання щодо перейменування юридичної особи до комісії з питань найменувань та пам'ятних знаків виконавчого органу Київської міської ради (Київської міської державної адміністрації).

Обговорили:

1. Питання стосовно доцільності перейменування бібліотеки ім. Г. Котовського для дітей.
2. Пропозиції щодо можливої нової назви бібліотеки (зокрема, розглянули ідею присвоєння бібліотеці імені (псевдоніма) Олени Пчілки).
3. Підготовку звернення до Оболонської районної в м. Києві державної адміністрації стосовно організації громадських слухань по даному питанню та оприлюднення усієї інформації, пов'язаної із підготовкою та проведенням зазначених громадських слухань, на офіційному сайті Оболонської районної в м. Києві державної адміністрації.
4. Процедуру та етапи подальшої підготовки подання до комісії з питань найменувань та пам'ятних знаків виконавчого органу Київської міської ради (Київської міської державної адміністрації) щодо присвоєння нової назви бібліотеці ім. Г.Котовського для дітей.

Постановили:

1. Підтримати ініціативу громадськості щодо можливої зміни назви бібліотеки ім. Г. Котовського для дітей у результаті обговорення.
2. Враховуючи пропозицію читачів, а також зважаючи на результат обговорення різних можливих варіантів назв на рівні колективу бібліотеки, підтримати ідею щодо присвоєння бібліотеці імені (псевдоніма) видатної поетеси та громадського діяча Олени Пчілки.
3. Звернутися до Оболонської районної в м. Києві державної адміністрації з пропозицією організувати відповідне громадське слухання щодо доцільності зміни назви бібліотеки ім. Г. Котовського для дітей та розгляду пропозиції стосовно присвоєння нової назви, а також для оприлюднення усієї інформації, пов'язаної із підготовкою та проведенням зазначених громадських слухань, на офіційному сайті Оболонської районної в м. Києві державної адміністрації.
4. Підготувати для громадського обговорення інформаційні довідки: про бібліотеку ім. Г. Котовського для дітей, про життя та творчість Олени Пчілки та інші матеріали.

Голова зборів _____ Бурлака А. В.

Секретар зборів _____ Дорогих В.В.

Заступник директора із загальних питань,
голова профспілкового комітету
ЦБС Оболонського району м. Києва _____ Дембрович В.Д.

ЗАТВЕРДЖУЮ
Голова Оболонської районної
в місті Києві державної адміністрації
_____ О.Л.Цибульщак
„05" липня 2015 р.

ПРОТОКОЛ № 1
громадського обговорення щодо питання перейменування бібліотеки імені Г.Котовського для дітей Централізованої бібліотечної системи Оболонського району міста Києва та присвоєння їй нового ім'я - імені Олени Пчілки

Термін обговорення:
Громадське обговорення та збір пропозицій тривали два місяці, протягом **07.04 - 17.06.2015 року.**

Форма проведення обговорення: громадське обговорення відбулось у формі on-line-голосування у мережі Інтернет на порталі ЦБС Оболонського району м. Києва за адресою:
http://ocls.kyivlibs.org.ua/cbs/oleg/clean_name/page.php
(кожен охочий мав можливість заповнити відповідну форму, обрати відповідь з наданих варіантів або запропонувати власний варіант, написати своє обґрунтування у коментарі, переглянути результати голосування).
Також пропозиції можна було направляти на електронну адресу ЦБС Оболонського району м. Києва.
Усі контакти були зазначені у відповідному оголошенні про громадське обговорення, яке було розміщено на Інтернет-порталі Оболонської районної в місті Києві державної адміністрації.

ПОРЯДОК ДЕННИЙ ГРОМАДСЬКОГО ОБГОВОРЕННЯ:

У зв'язку із численними зверненнями та пропозиціями громади Оболонського району міста Києва щодо перейменування бібліотеки імені Г.Котовського для дітей (вул. Мате Залки, 3), Комісія з питань найменувань Київської міської ради розглянула пропозицію щодо перейменування даної бібліотеки на честь української поетеси Олени Пчілки та доручила Оболонській районній в місті Києві державній адміністрації організувати в установленому порядку громадське обговорення з цього питання.

Відповідно до постанови Кабінету Міністрів України № 989 від 24.10.2012 «Про затвердження Порядку проведення громадського обговорення під час розгляду питань про присвоєння юридичним особам та об'єктам права власності, які за ними закріплені, об'єктам права власності, які належать фізичним особам, імен (псевдонімів) фізичних осіб, ювілейних

та святкових дат, назв і дат історичних подій», вимог рішення Київської міської ради від 13.11.2013 № 432/9920 „Про затвердження Порядку найменування об'єктів міського підпорядкування, присвоєння юридичним особам та об'єктам міського підпорядкування імен (псевдонімів) фізичних осіб, ювілейних та святкових дат, назв та історичних подій у місті Києві", а також рішення Комісії з питань найменувань Київської міської ради та з метою врахування думки громадськості, Оболонська районна в місті Києві державна адміністрація винесла на громадське обговорення питання перейменування бібліотеки імені Г.Котовського в бібліотеку імені Олени Пчілки, яке тривало два місяці, починаючи з 07.04.2015 у формі on-line-голосування. Відповідне повідомлення було розмішено на головній сторінці Інтернет – порталу Оболонської районної в місті Києві державної адміністрації.

В обговоренні взяли участь:

- представники громади міста, активні мешканці Оболонського району;
- працівники ЦБС Оболонського району міста Києва;
- працівники інших бібліотек міста.

Кількість учасників обговорення та його результат:

Всього участь в обговоренні взяли 69 осіб, а саме:

- підтримали присвоєння бібліотеці імені Олени Пчілки – **65 осіб**;
- запропонували залишити стару назву (бібліотека ім. Г.Котовського для дітей) - **2 особи**;
- запропонували присвоїти бібліотеці ім'я Всеволода Нестайка – **2 особи**.

ВИСНОВОК ТА РІШЕННЯ:

1. Більшістю голосів було підтримано пропозицію щодо перейменування бібліотеки ім.Г.Котовського для дітей та присвоєння їй імені талановитої української поетеси, етнографа та громадської діячки Олени Пчілки.

Начальник управління культури, туризму та охорони культурної спадщини Оболонської РДА — Л.С.Розмаїта

Директор ЦБС Оболонського району м. Києва — О.М.Львович

Протокол вела:

Головний методист ЦБС Оболонського району м. Києва — В.В.Дорогих

УКРАЇНА
ОБОЛОНСЬКА РАЙОННА В МІСТІ КИЄВІ ДЕРЖАВНА АДМІНІСТРАЦІЯ

вул. Маршала Тимошенка, 16, Київ, 04205 тел. 418-38-49,
e-mail:rda@obolonrda.gov.ua Код ЄДРПОУ: 37371727

14.11.2017 № 104-9691
на _____ *від* _____

Київському міському голові
Кличку В.В.

Про перейменування бібліотеки

Шановний Віталію Володимировичу!

У зв'язку із численними зверненнями та пропозиціями жителів Оболонського району м. Києва щодо перейменування бібліотеки імені Г. Котовського для дітей Централізованої бібліотечної системи Оболонського району м. Києва, відповідно до Закону України «Про присвоєння юридичним особам та об'єктам права власності імен (псевдонімів) фізичних осіб, ювілейних та святкових дат, назв і дат історичних подій» Оболонська районна в місті Києві державна адміністрація протягом квітня – червня 2015 року провела громадське обговорення щодо перейменування бібліотеки імені Г. Котовського для дітей Централізованої бібліотечної системи Оболонського району м. Києва шляхом онлайн-голосування у мережі Інтернет.

03 липня 2015 року за результатами проведення громадського обговорення складено протокол, згідно з яким більшість громадян підтримали ідею щодо присвоєння зазначеній бібліотеці для дітей імені української письменниці Олени Пчілки.

Депутатами Київської міської ради від фракції Всеукраїнське об'єднання «Батьківщина» Г. Свириденко та М. Кочур підготовлений та поданий проект рішення Київської міської ради «Про перейменування бібліотеки імені Г. Котовського для дітей Централізованої бібліотечної системи Оболонського району м. Києва в бібліотеку імені Олени Пчілки для дітей Централізованої бібліотечної системи Оболонського району м. Києва». Зазначений проект був зареєстрований 20 січня 2017 року під № 08/231-

249/ПР та розглянутий постійними комісіями Київської міської ради з питань місцевого самоврядування, регіональних та міжнародних зв'язків та з питань культури, туризму та інформаційної політики.

08 лютого 2017 року на черговому засіданні постійної комісії Київської міської ради з питань культури, туризму та інформаційної політики проект рішення Київської міської ради «Про перейменування бібліотеки імені Г. Котовського для дітей Централізованої бібліотечної системи Оболонського району м. Києва в бібліотеку імені Олени Пчілки для дітей Централізованої бібліотечної системи Оболонського району м. Києва» підтримано.

15 лютого 2017 року на черговому засіданні постійної комісії Київської міської ради з питань місцевого самоврядування, регіональних та міжнародних зв'язків проект рішення Київської міської ради «Про перейменування бібліотеки імені Г. Котовського для дітей Централізованої бібліотечної системи Оболонського району м. Києва в бібліотеку імені Олени Пчілки для дітей Централізованої бібліотечної системи Оболонського району м. Києва» підтримано з урахуванням доопрацювання зазначеного проекту рішення відповідно до вимог Порядку найменування об'єктів міського підпорядкування, присвоєння юридичним особам та об'єктам міського підпорядкування імен (псевдонімів) фізичних осіб, ювілейних та святкових дат, назв і дат історичних подій у місті Києві, затвердженого рішенням Київської міської ради від 13 листопада 2013 року № 432/9920.

Згідно з Порядком найменування об'єктів міського підпорядкування, присвоєння юридичним особам та об'єктам міського підпорядкування імен (псевдонімів) фізичних осіб, ювілейних та святкових дат, назв і дат історичних подій у місті Києві питання про присвоєння юридичним особам та Об'єктам імен (псевдонімів) фізичних осіб, ювілейних та святкових дат, назв і дат історичних подій порушуються Київським міським головою шляхом підготовки ним подання про присвоєння імен (псевдонімів) фізичних осіб, ювілейних та святкових дат, назв і дат історичних подій.

Враховуючи викладене вище, Оболонською районною в місті Києві державною адміністрацією підготовлено проект рішення Київської міської ради «Про перейменування бібліотеки імені Г. Котовського для дітей Централізованої бібліотечної системи Оболонського району м. Києва в бібліотеку імені Олени Пчілки для дітей Централізованої бібліотечної системи Оболонського району м. Києва» за поданням Київського міського голови.

Оболонська районна в місті Києві державна адміністрація просить погодити проект рішення Київської міської ради «Про перейменування бібліотеки імені Г. Котовського для дітей Централізованої бібліотечної системи Оболонського району м. Києва в бібліотеку імені Олени Пчілки для дітей Централізованої бібліотечної системи Оболонського району м. Києва» з подальшим внесенням його у порядок денний постійних комісій Київської міської ради з питань місцевого самоврядування, регіональних та міжнародних зв'язків та з питань культури, туризму та інформаційної політики.

Додатки:

1. Протокол засідання виробничих зборів бібліотеки імені Г. Котовського для дітей Централізованої бібліотечної системи Оболонського району м. Києва від 08 грудня 2014 року № 1.

2. Копія протоколу засідання комісії з питань найменувань від 02 березня 2015 року № 1.

3.Копія протоколу громадського обговорення щодо питання перейменування бібліотеки імені Г. Котовського для дітей Централізованої бібліотечної системи Оболонського району м. Києва та присвоєння їй нового ім'я – імені Олени Пчілки від 03 липня 2015 року № 1.

4. Витяг з протоколу № 3 чергового засіданні постійної комісії Київської міської ради з питань культури, туризму та інформаційної політики від 08 лютого 2017 року.

5. Витяг з протоколу № 2 засідання постійної комісії Київської міської ради з питань місцевого самоврядування, регіональних та міжнародних зв'язків від 15 лютого 2017 року.

6. Проект рішення Київської міської ради «Про перейменування бібліотеки імені Г. Котовського для дітей Централізованої бібліотечної системи Оболонського району м. Києва в бібліотеку імені Олени Пчілки для дітей Централізованої бібліотечної системи Оболонського району м. Києва».

7. Пояснювальна записка до проекту рішення.

З повагою

Голова О. Цибульщак

Розмаїта 426-78-11

КИЇВСЬКА МІСЬКА РАДА

VIII СКЛИКАННЯ

ПОСТІЙНА КОМІСІЯ З ПИТАНЬ КУЛЬТУРИ, ТУРИЗМУ ТА ІНФОРМАЦІЙНОЇ ПОЛІТИКИ

01044, м. Київ, вул. Хрещатик, 36 *тел.:(044)202-72-25; тел./факс(044)202-73-05*

08.02.2017 №08/292-576

Витяг з протоколу № 3
чергового засідання постійної комісії Київської міської ради
з питань культури, туризму та інформаційної політики (Комісії)

м. Київ 08.02.2017

Присутні депутати Комісії: ***Муха Вікторія Вячеславівна*** *– голова Комісії,* ***Бенюк Богдан Михайлович*** *– заступник голови Комісії (присутній з розгляду питання №8),* ***Поживанов Олександр Михайлович*** *– секретар Комісії,* ***Березницька Людмила Іванівна*** *– член Комісії.*

Відсутні депутати Комісії: ***Таранов Андрій Володимирович*** *– член Комісії.*

Присутні та запрошені:

Кочур Марина Анатоліївна – депутат Київської міської ради;

Совенко Петро Олександрович – керівник апарату Оболонської районної в місті Києві державній адміністрації.

Голосували за порядок денний в цілому:
«За» - 3, «Проти» -0, «Утримався» -0.
Рішення прийняте.

Порядок денний.

1. Розгляд **проекту рішення Київської міської ради** «Про перейменування бібліотеки імені Г. Котовського для дітей Централізованої бібліотечної системи Оболонського району м. Києва в бібліотеку імені Олени Пчілки для дітей Централізованої бібліотечної системи Оболонського району м. Києва»

(подання депутатів Київської міської ради Г.Свириденко та М.Кочур, доручення заступника міського голови – секретаря Київської міської ради В.Прокопіва від 20.01.2017 №08/231-249/ПР).

По питанню №1.

Слухали: В.В. Муху про **проект рішення Київської міської ради** «Про перейменування бібліотеки імені Г. Котовського для дітей Централізованої бібліотечної системи Оболонського району м. Києва в бібліотеку імені Олени Пчілки для дітей Централізованої бібліотечної системи Оболонського району м. Києва».

Виступили: Кочур М. А. інформувала, що зазначений проект рішення розроблений на численні письмові звернення до громадської приймальні депутатів, Оболонської РДА та звернень у соцмережах. Мешканці стурбовані тим, що бібліотека по теперішній час носить ім'я ката українського народу. В установленому законом порядку проведене громадське обговорення. Більшість мешканців висловились на підтримку. Звернулася з проханням підтримати.

Совенко П.О. підтвердив, що громадське обговорення проведене належним чином.

О.М. Поживанов запропонував спростити порядок перейменування закладів, коли проект рішення ініціює орган, у підпорядкуванні, якого перебуває даний заклад.

В.В. Муха зазначила, що дана процедура передбачена чинним законодавством. Задала питання чи передбачена у даному випадку згода трудового колективу, оскільки у назві є власне ім'я.

Кочур М.А. надала відповідь, що згода є, процедура дотримана.

Голосували: «За» - 3, «проти» - 0, «утримались» - 0.

Ухвалили: ***проект рішення Київської міської ради*** *«Про перейменування бібліотеки імені Г. Котовського для дітей Централізованої бібліотечної системи Оболонського району м. Києва в бібліотеку імені Олени Пчілки для дітей Централізованої бібліотечної системи Оболонського району м. Києва»* ***підтримати.***

Голова комісії Муха В.В.

КИЇВСЬКА МІСЬКА РАДА

VIII СКЛИКАННЯ

ПОСТІЙНА КОМІСІЯ З ПИТАНЬ МІСЦЕВОГО САМОВРЯДУВАННЯ, РЕГІОНАЛЬНИХ ТА МІЖНАРОДНИХ ЗВ'ЯЗКІВ

01044, м. Київ, вул. Хрещатик, 36, каб.1019 *тел.: (044)202-71-07*

Витяг з протоколу № 2
засідання постійної комісії Київської міської ради з питань місцевого самоврядування, регіональних та міжнародних зв'язків

15 лютого 2017 року, 10-00 *м. Київ, вул. Хрещатик, 36, кімн. 1017 (зала засідань, 10-й поверх)*

Присутні члени комісії:

О. Березніков	-	голова комісії
Т. Криворучко	-	секретар комісії
В. Бохняк	-	заступник голови комісії
С. Гусовський	-	член комісії

Запрошені та присутні:

М. Буділов	-	депутат Київської міської ради
В. Назаренко	-	депутат Київської міської ради
М. Кочур	-	депутат Київської міської ради
О. Пабат	-	депутат Київської міської ради
М. Чернишова	-	Начальник управління з питань децентралізації, розвитку місцевого самоврядування, регіональних та міжнародних зв'язків секретаріату Київської міської ради
О. Янзюк	-	Начальник відділу з питань децентралізації управління з питань децентралізації, розвитку місцевого самоврядування, регіональних та міжнародних зв'язків секретаріату Київської міської ради
В. Галета	-	В.о. заступника директора Департаменту суспільних комунікацій виконавчого органу Київської міської ради

		(Київської міської державної адміністрації)
Н. Ткач	-	Заступник директора Департаменту (Центру) надання адміністративних послуг виконавчого органу Київської міської ради (Київської міської державної адміністрації)
Л. Матвєєв	-	Заступник начальника управління туризму Департаменту економіки та інвестицій виконавчого органу Київської міської ради (Київської міської державної адміністрації)
М. Крилов	-	Заступник начальника управління з питань енергозбереження, паливно-енергетичного комплексу та у сфері питної води Департаменту житлово-комунальної інфраструктури виконавчого органу Київської міської ради (Київської міської державної адміністрації)
Н. Петрова	-	Начальник відділу комунікацій з громадськістю Департаменту суспільних комунікацій виконавчого органу Київської міської ради (Київської міської державної адміністрації)
Я. Шибанов	-	Начальник відділу з суспільно-політичних питань Департаменту суспільних комунікацій виконавчого органу Київської міської ради (Київської міської державної адміністрації)
В.Кулаківський	-	Начальник відділу аналітичної роботи, контролю за виконанням рішень та доручень Київської міської ради управління з питань контролю та запобігання і протидії корупції
Ю. Боднар	-	Представник відділу забезпечення зв'язків з громадськістю секретаріату Київської міської ради
О. Савченко	-	Помічник-консультант депутата Київської міської ради
О. Мацапура	-	Помічник-консультант депутата Київської міської ради
О. Олійник	-	Помічник-консультант депутата Київської міської ради
Д. Альошин	-	Помічник-консультант депутата Київської міської ради
Р. Ситник	-	керівник Центрального секретаріату Української Республіканської Партії, заступник голови - секретар Крайової організації УРП в місті Києві.

СЛУХАЛИ:

О. Березніков привітав присутніх та запропонував членам комісії вносити свої пропозиції щодо наповнення порядку денного.

Запропонував підтримати проект порядку денного з подальшим внесенням змін щодо черговості їх розгляду.

ГОЛОСУВАЛИ:

"ЗА" – 4, "ПРОТИ" – 0, "УТРИМАЛИСЬ" – 0.

Порядок денний:

...

6. Про подання проекту рішення Київської міської ради «Про

перейменування бібліотеки імені Г. Котовського для дітей Централізованої бібліотечної системи Оболонського району м. Києва в бібліотеку імені Олени Пчілки для дітей Централізованої бібліотечної системи Оболонського району м. Києва» (08\231-249/ПР від 20.01.2017) (Співдоповідачі: Г. Свириденко, М. Кочур).

...

ГОЛОСУВАЛИ:
"ЗА" – 4, "ПРОТИ" – 0, "УТРИМАЛИСЬ" – 0.

УХВАЛИЛИ:
Затвердити запропонований порядок денний з подальшим внесенням змін щодо черговості розгляду.

2. СЛУХАЛИ:
Про подання проекту рішення Київської міської ради «Про перейменування бібліотеки імені Г. Котовського для дітей Централізованої бібліотечної системи Оболонського району м. Києва в бібліотеку імені Олени Пчілки для дітей Централізованої бібліотечної системи Оболонського району м. Києва» (08/231-249/ПР від 20.01.2017).

М. Кочур зазначила, що до неї, як до депутата Київської міської ради, надходило багато звернень щодо перейменування зазначеної бібліотеки, колектив бібліотеки також висловився за її перейменування.

ВИСТУПИЛИ:
О. Березніков, Т. Криворучко, М. Кочур.

О. Берзніков звернув увагу на те, що згідно з Порядком найменування об'єктів міського підпорядкування, присвоєння юридичним особам та об'єктам міського підпорядкування імен (псевдонімів) фізичних осіб, ювілейних та святкових дат, назв і дат історичних подій у місті Києві зазначені питання порушується Київським міським головою шляхом підготовки ним подання про присвоєння імен (псевдонімів) фізичних осіб, ювілейних та святкових дат, назв і дат історичних подій.

Головуючий запропонував поставити на голосування питання щодо підтримки проекту рішення з урахуванням підготовки від депутата М. Кочур відповідного запиту на виконавчий орган Київської міської ради (Київську міську державну адміністрацію) щодо опрацювання зазначеного проекту рішення відповідно до вимог Положення.

ГОЛОСУВАЛИ:
"ЗА" – 4, "ПРОТИ" – 0, "УТРИМАЛИСЬ" – 0

УХВАЛИЛИ:
1. Підтримати проект рішення Київської міської ради «Про перейменування бібліотеки імені Г. Котовського для дітей Централізованої

бібліотечної системи Оболонського району м. Києва в бібліотеку імені Олени Пчілки для дітей Централізованої бібліотечної системи Оболонського району м. Києва» (08/231-249/ПР від 20.01.2017).

2. Рекомендувати депутату М. Кочур направити депутатське звернення виконавчому органу Київської міської ради (Київській міській державній адміністрації) щодо опрацювання зазначеного проекту відповідно до вимог Положення.

Голова комісії О. Березніков

Заступник голови В. Бохняк

Додаток №2

Результат громадського on-line голосування на порталі ЦБС Оболонського району міста Києва щодо перейменування бібліотеки ім. Г.Котовського для дітей та присвоєння їй імені Олени Пчілки

Котовський	Білостоцький Олег Анатолійович	м.Київ, пр. Правди, б.80а, кв.134	Вважаю його важливою історичною постаттю, він воював за ідеали, які сьогодні вважаються неправильними, але він воював чесно: немає яких-небудь достовірних даних, що він приймав участь у військових злочинах.
Пчілка	Львович Олена Максівна	Малиновського 28-а кв.29	
Пчілка	Кузьмичова Юлія Володимирівна	Київ, вул. Малиновського, 13, кв. 45	
Пчілка	Басанець І. М.	Київ. вул. Малиновського № 36	
Пчілка	Костюченко Н.В.	Київ, вул. Малиновського, 13, кв. 45	
Пчілка	Чулкова О.Г.	Київ, вул. Малиновського, 13, кв. 41	
Пчілка	Волошинська Анастасія Леонідівна	Київ. пр.Героїв Сталінграду 6а-42	Моя дитина постійно відвідує цю бібліотеку. Було б набагато приємніше знати, що вона носить ім\'я поетеси, а не якогось незрозумілого червоного командира.
Пчілка	Собко Оксана Григорівна	м. Київ 04214 пр-т Оболонський 36, кв.44	Олена Пчілка набагато більше зробила для того щоб наповнити українські бібліотеки для дітей своїми працями і в літературі, і в етнографії, ніж командир Котовський, який займався грабунками під час війни і, до речі, придушував селянські українські повстання проти окупантів-більшовиків.

Пчілка	Дегтярьова Вікторія Сергіївна	04074, м. Київ-74, вул. Івашкевича, 5, кв. 233	
Пчілка	Шеремет Надія Антонівна	м.Київ,пров.Попова 5, кв 126	
Пчілка	Шевченко Анна Романівна	м. Вишгород. вул. Симоненка, 4-а кв 17	Яке відношення має Г. Котовський до бібліотеки, до культури і освіти загалом? Олена Пчілка - відома письменниця. Думаю, очевидно, що бібліотека має носити ім`я саме Пчілки.
Котовський	Дембрович Валентина Дмитрівна	м. Київ	В час, коли коштів не вистачає на виплату пенсій та з/п, вважаю недоречним перейменовувати заклад і залишити ім\'я Г. Котовського.
Пчілка	Кисельова С. В.	м. Київ, проспект Свободи, б. 30-б, кв. 71	
Пчілка	Дегтярьова Любов Миколаївна	м. Київ, вул. Івашкевича 5-233	
Пчілка	Годунова Ірина Вікторівна	Київ, пр.Г.Сталінграду 10 а корп.5 кв.5	Цікава укр. дитяча письменниця. Мати Л.Українки
Пчілка	Дубін Павло Валерійович	04210, м. Київ, вул. Лайоша Гавро, 22-Б, кв. 9	Треба було давно це зробити і діти були б задоволені! Вважаю, що звучить про-Українські) яке відносення вояк Котовський мав до літератури?
Пчілка	Добрянський Максим Васильович	Київ, вул. Героїв Сталінграда, 20А, кв. 184	
Пчілка	Солдатенко Наталія Миколаєвна	Киев, вул. Баумана 60	
Пчілка	Олійник В.І.	Київ, вул. Баумана,60	
Пчілка	Ільченко Людмила Михайлівна	Київ, вул. Запорожця, 3	Вважаю, що така історична постать України як письменниця та мати Лесі України, яка з дитинства виховувала в українських традиціях своїх дітей, заслуговує

			на вшанування її пам\'яті
Пчілка	Ревякіна Наталя Петрівна	Київ, вул. Північна, 36, 101	Тому що в нас є свої українські постаті, на честь яких потрібно називати бібліотеки.
Пчілка	Гавриш Олена Олексіїївна	м. Київ, вул. Полярна, б. 8е, кв. 139	Бібліотеки України повинні носити імена видатних письменників, діячів культури. Саме такою є Олена Пчілка - людина, яка все життя присвятила справі розвитку української літератури і культури, невтомно й самовіддано працювала в ім'я відродження української нації.
Пчілка	Котик Катерина Володимирівна	м.Київ, вул. Дубового, б. 40, кв. 4	
Пчілка	Кирилюк Тетяна Валеріївна	м.Київ, вул.Малиновського, б.3-А, кв.152	
Пчілка	Дорогих Вікторія Валеріївна	02166, м. Київ, Лісовий пр.9. кв.90	Прекрасна, талановитіша жінка, поетеса (перша українська поетеса, твори якої чудово знали у Європі), етнограф (її наукова робота по збору та систематизації української традиційної вишивки з різних регіонів - була такою першою в Європі й визнана унікальною), прекрасна письменниця, драматург, писала багато творів для дітей. А ще це мати талановитих дітей, зокрема, мати Лесі Українки. Саме ім\'я такої талановитой письменниці та поетеси варто було б носити бібліотеці для дітей.
Пчілка	Дзюба Наталія Йосипівна	м. Київ, вул. сім\'ї Сосніних	Підтримую українське!

Пчілка	juristpractic	juristpractic@gmail.com	Бессарабский налетчик, герой побега из Лукьяновской тюрьмы и лихой рЭволюционЭр - библиофил!!!!!!!
Пчілка	Парасків Ігор Васильович	Київ,вул.Героїв Дніпра 22 а кв.4	Тому що навіть і назва вулиці, де розташована бібліотека, повинна повинна мати ім\'я українського героя або видатного діяча.Я не уявляю фото грабіжника в бібліотеці.Новітня історія нашої держави ніякого відношення немає до Котовського чи Залка с Гавро.
Пчілка	Чеботарьова Галина Миколаївна	м.Київ, вул.Бальзака	
Пчілка	Душенко Надія Олександрівна	Київ, Мате Залки,1 кв.57	
Пчілка	Карнаухова Фаина Павловна	Киев, ул. Мате Залка 3 кв. 59	
Пчілка	Малигіна Тамара Сергіївна	tamasina89@mail.ru	
Пчілка	войтова лариса даниловна		
Пчілка	Брусника ЕленаНиколаевна		
Пчілка	Бурлака Алла Васильевна		
Пчілка	Дерлеменко Світлана Миколаївна	м.Київ пр. Героїв Сталінграда	
Пчілка	Гриценко Наталья Михайловна	м.Київ, вул.Лайоша Гавро	
Пчілка	Датчук Валентина Іларіонівна	м.Київ, вул.Лайоша Гавро	
Пчілка	Орлова Ольга Володимирівна	Киев, Героїв Дніпра, б. 29	Дуже гарні вірши, забуте ім*я, українська поетеса
Пчілка	Ципіс Леонід Петрович	tseepeace@gmail.com	
Пчілка	Белоног Марьяна Константиновна	г. Киев, ул. Героев Севастополя 2, кв. 72	Потому что библиотеки в Украине должны носить имена украинских писателей.

	Світлана Миколаївна	Сталінграда	
Пчілка	Гриценко Наталія Михайлівна	м. Київ, вул. Лайоша Гавро	
Пчілка	Датчук Валентина Іларіонівна	м. Київ, вул. Лайоша Гавро	
Пчілка	Орлова Ольга Володимирівна	Київ, Героїв Дніпра, б. 29	Дуже гарні вірши, забуте ім*я, українська поетеса
Пчілка	Ципіс Леонід Петрович	tseepeace@gmail.com	
Пчілка	Белоног Мар'яна Костянтинівна	м. Київ, вул. Героїв Севастополя 2, кв. 72	Потому что библиотеки в Украине должны носить имена украинских писателей.
Пчілка	Шевцова Людмила Егорівна	м. Київ, вул. Тимошенка 2а, 75	
Пчілка	Лунейко Софія	sofiya9@i.ua	Я вважаю, що в Україні мають бути бібліотеки, які названі в честь українських письменників.
Пчілка	Куз'янц Олександр Володимирович	Київ, вул. Червоноткацька, 10 кв. 19	Котовський був не письменником, а читачем, та й то поганеньким
Пчілка	Зелена Світлана Володимирівна	Київ, вул. Червоноткацька, 10 кв. 19	
Пчілка	Рудакова Анастасія Євгенівна	Маршала Тимошенка	Котовський радянський військовий, командир червоноармійських загонів, кримінальний злочинець,всі ми чудово знаємо, як в Україні утверджувалася радянська влада, я не хочу, що б у моєму місті були бібліотеки названі в честь радянських кримінальних злочинців. Олена

			Пчілка — наша українська письменниця, публіцистка, громадська і культурна діячка, перекладачка, етнограф, член-кореспондент Всеукраїнської академії наук! Гордість Української літератури!
Пчілка	Вольнова Лідія Анатоліївна	м.Київ, вул. Фрунзе , 126\2 , кв. 73	
Пчілка	Цебрій Олексій Олегович	alexbundestankist@gmail.com	Бо заклад ,де зберігаються знання не може мати назву на честь бандита.
Пчілка	Львович Олександр Вікторович	вул. Малиновського 28а, кв.29	
Пчілка	Ростова Ірина Іванівна	вул. Малиновського 7а, кв.119	
Пчілка	Чулкова Наталія Валеріївна	м. Київ, вул. Малиновського, 13, кв.41	
Пчілка	Конашко Галина Борисівна	Лісовий пр.9, кв.90	Ну точно, що не Котовський.
Пчілка	Тамара Малиш	просп. Героїв Сталінграда, 52 кв. 81	По личным соображениям
Пчілка	Карпин В.П.	м. Борислав	Я вважаю потрібно було давно переіменувати цю бібліотеку! Українські бібліотеки мають носити ім'я українських митців, а не "червоних" полководців!
Пчілка	Якуш Олена Іванівна	пр-т Рокосовського,2	Вона до України і до книжок має пряме відношення, і в неї дуже гарне прізвище, дітям сподобається)))
Пчілка	Артюшенко А.А.		Бібліотека має носити ім'я видатної та талановитої поетеси, адже це культурний заклад, а

			не цей грабіжник.
Пчілка	Заблоцький Тарас Андрійович		Олена Пчілка це талант без сумнівів, громадська і культурна діячка, перекладачка і в неї безліч чудових творів. Тому я проголосував за неї. Вона мені найбільше подобається.
Пчілка	Власенко Валерій Михайлович	Київ, вул. Г.Дніпра, 32г, кв. 42	Бібліотеки мають бути названі іменами українців, що творили українську традицію. Чекаліна - Кирила Стеценка, Валі Котіка - Олени Теліги, - Пушкіна - Степана Бандери, Гайдара - Василя Вишиваного, Нєкрасова - Романа Шухевича, Володі Дубініна - Олега Ольжича, Юрія Гагаріна - Євгена Маланюка. Це ганьба, що в Україні досі окупаційні назви.
Пчілка	Людвік Наталія Вільямівна	Київ, б. Лесі Українки, 24, 299	На мою думку для дітей дуже важливо, знати українську історію, українську літературу. Олена Пчілка - українка за походженням і щира патріотка в душі вона пишалася своїм походженням і привчала дітей шанувати рідну землю, народ і звичаї. Олена Пчілка - один з родоначальників української дитячої літератури. Її перу належать численні поезії, казки, оповідання, ціла

			низка п'єс, які побачили світло рампи на сцені організованого нею дитячого аматорського театру. За словами Панаса Мирного вона була «родюча, як земля, а робоча – як бджола».
Пчілка	Терехова Любов Михайлівна	м. Київ, 04116, вул. Довнар-Запольського, 4а, кв. 65	Чудова жінка, прекрасна поетеса та активний громадський діяч. Така людина може бути прикладом для усього жіноцтва України на шляху розбудови справедливого суспільства.
Пчілка	Рибалка Вікторія Євгенівна	м. Київ, Оболонь	
Пчілка	Василенко Зоя Петрівна	м. Київ, вул. Північна, буд. 18, кв. 59	
Пчілка	Скоморохова Ірина Олександрівна	м.Київ, 04211, вул. Л. Гавро, 9-ж, кв.44	
Пчілка	Людвиченко Вікторія Олександрівна	м.Київ, 04205, пр. Оболонський, 14-є, кв.199	
Пчілка	Дорогих Сергій	dorohykh@gmail.com	Скільки ще можна терпіти у назвах імена бандитів, вбивць та катів?
Всього проголосувало: 65 осіб. **Підтримали стару назву – 2 особи.** **Підтримали перейменування – 63 особи.**			

Пропозиції громадян
стосовно теми нашого громадського обговорення, що надійшли на електронну адресу ЦБС Оболонського райну міста Києва:

1.Максим Кобєлєв [maximaximums@gmail.com]
Доброго дня!
Палко підтримую ідею присвоїти бібліотеці ім'я Олени Пчілки. Імена катів українського народу не повинні вбиватися нашим дітям в голову, наче це - імена героїв.
Дякую і сподіваюся, що бібліотеку буде найближчим часом перейменовано.

З повагою, Максим Кобєлєв
вул. Феодори Пушиної, 8, кв. 279
03115
+380677337602

2. Степан Івасин [stepansiver@gmail.com]
Пропоную назвати іменем Всеволода Нестайка.

3. Назаренко Рада [rada.nazarenko@gmail.com]
Доброго дня!
Я підтримую перейменування бібліотеки. Сучасна ситуація в Україні склалася через відсутність у молодих поколінь взірців. Справжніх, близьких, а не далеких і близьких їх дідам і прадідам.
Заклади освіти та культури мають носити ім"я достойних українців.!
З повагою Рада Кішка,
+3 8 (099)7210453
vk - rada.kishka
FB -kishka.rada

4. Ініціатива Героїка [heroic.spirit@gmail.com]
Пропоную назвати бібліотеку ім'ям відомого дитячого письменника Всеволода Нестайка.
З повагою, Павло Подобєд
керівник Благодійного фонду "Героїка"
www.geroika.org.ua

08/231-3263/ПР
26.12.2017

УКРАЇНА

ВИКОНАВЧИЙ ОРГАН КИЇВСЬКОЇ МІСЬКОЇ РАДИ
(КИЇВСЬКА МІСЬКА ДЕРЖАВНА АДМІНІСТРАЦІЯ)

вул. Хрещатик,36, м. Київ, 01044, тел. (044) 202 71 29, (044) 202 75 58, факс 202 76 41, e-mail:kmda@kma.gov.ua
Контактний центр міста Києва (044) 15 51 Код ЄДРПОУ 00022527
E-mail для електронних звернень громадян: zvernen@kma.gov.ua

13.12.2017 № 009-349р

*на №*_____ *від* _____

Київська міська рада

СУПРОВІДНИЙ ЛИСТ

Відповідно до статей 26, 29 Регламенту Київської міської ради, затвердженого рішенням Київської міської ради від 07 липня 2016 року №579/579, глави 3 розділу VIII Регламенту виконавчого органу Київської міської ради (Київської міської державної адміністрації), затвердженого розпорядженням виконавчого органу Київської міської ради (Київської міської державної адміністрації) від 08 жовтня 2013 року №1810 за поданням виконавчого органу Київської міської ради (Київської міської державної адміністрації) направляю проект рішення Київської міської ради «Про перейменування бібліотеки імені Г. Котовського для дітей централізованої бібліотечної системи Оболонського району м. Києва в бібліотеку імені Олени Пчілки для дітей Централізованої бібліотечної системи Оболонського району м. Києва».

У відповідності до пункту 3.4 глави 3 розділу VIII Регламенту виконавчого органу Київської міської ради (Київської міської державної адміністрації), затвердженого розпорядженням виконавчого органу Київської міської ради (Київської міської державної адміністрації) від 08 жовтня 2013 року №1810 інформую, що відповідальним за представлення та супроводження проекту рішення на всіх стадіях розгляду є голова Оболонської районної в місті Києві державної адміністрації Цибульщак О.Л. (тел. 418-70-77).

Додатки:

1. Проект рішення на____арк.;
2. Пояснювальна записка на ___арк.;
3. Порівняльна таблиця на ___арк.;
4. Додаткові матеріали на ___арк.;
5. Електронна версія зазначеного.

132230

Виконуючий обов'язки керівника апарату Л. Верес

08/231-3211/ПР
18.12.2017

КИЇВСЬКА МІСЬКА РАДА

V сесія VIII СКЛИКАННЯ

N 5

РІШЕННЯ

_____№_____

ПРОЕКТ

Про передачу в оренду без проведення конкурсу нежитлових приміщень комунальної власності територіальної громади міста Києва

Відповідно до статей 760-763 Цивільного кодексу України, частини п'ятої статті 60 Закону України «Про місцеве самоврядування в Україні», статей 5 та 9 Закону України «Про оренду державного та комунального майна», Положення про оренду майна територіальної громади міста Києва, затвердженого рішенням Київської міської ради від 21 квітня 2015 року № 415/1280 з метою забезпечення ефективного використання нежитлових приміщень комунальної власності територіальної громади міста Києва, Київська міська рада

ВИРІШИЛА:

1. Передати в оренду без проведення конкурсу нежитлові приміщення комунальної власності територіальної громади міста Києва згідно з додатком.

2. Департаменту комунальної власності м. Києва виконавчого органу Київської міської ради (Київської міської державної адміністрації) укласти в установленому порядку договір оренди нежитлових приміщень комунальної власності територіальної громади міста Києва згідно з пунктом 1 цього рішення.

3. Контроль за виконанням цього рішення покласти на постійну комісію Київської міської ради з питань власності.

Київський міський голова В. Кличко

Подання:

Заступник голови Київської міської державної адміністрації — М. Поворозник

В.о. директора Департаменту комунальної власності м. Києва — О. Шмуляр

Начальник юридичного управління Департаменту комунальної власності м. Києва — В.Комарницький

Погоджено:

Перший заступник голови Київської міської державної адміністрації — Г. Пліс 11.12.17 М. Поворозник

В.о. керівника апарату виконавчого органу Київської міської ради (Київської міської державної адміністрації) — Л. Верес 28.05.17

Заступник керівника апарату - начальник юридичного управління — Л. Верес 28.05.17

Голова постійної комісії Київської міської ради з питань власності — Л. Антонєнко

Секретар постійної комісії Київської міської ради з питань власності — С. Артеменко

Голова постійної комісії Київської міської ради з питань культури, туризму та інформаційної політики — В. Муха

Секретар постійної комісії Київської міської ради з питань культури, туризму та інформаційної політики — О. Поживанов

Начальник Управління правового забезпечення діяльності Київської міської ради — В. Слончак

Додаток
до рішення
Київської міської ради
_____№ _____

Нежитлові приміщення комунальної власності територіальної громади міста Києва,
які передаються в оренду без проведення конкурсу

№ п/п	Повна назва орендаря, його форма власності та форма фінансування	Адреса та характеристика об'єкта нерухомості	Призначення, характеристика об'єкта оренди та орендована площа, кв.м	Орендна плата	Строк, на який укладається договір оренди:
ОРЕНДОДАВЕЦЬ - ДЕПАРТАМЕНТ КОМУНАЛЬНОЇ ВЛАСНОСТІ М.КИЄВА ВИКОНАВЧОГО ОРГАНУ КИЇВСЬКОЇ МІСЬКОЇ РАДИ (КИЇВСЬКОЇ МІСЬКОЇ ДЕРЖАВНОЇ АДМІНІСТРАЦІЇ)					
БАЛАНСОУТРИМУВАЧ – КОМУНАЛЬНЕ ПІДПРИЄМСТВО «КИЇВЖИТЛОСПЕЦЕКСПЛУАТАЦІЯ»					
1.	РЕЛІГІЙНА ОРГАНІЗАЦІЯ «РЕЛІГІЙНА ГРОМАДА ЦЕРКВИ ЄВАНГЕЛЬСЬКИХ ХРИСТИЯН «ЄВАНГЕЛІЄ БЛАГОДАТІ» У ДЕСНЯНСЬКОМУ РАЙОНІ М. КИЄВА Форма власності - приватна Форма господарювання – благодійні внески Ідентифікаційний код 25880232	ХАРКІВСЬКЕ ШОСЕ, 172 ЛІТ.А Дарницький район, Нежилий будинок (капітальний), Загальна площа 456,60 кв.м	РОЗМІЩЕННЯ РЕЛІГІЙНОЇ ОРГАНІЗАЦІЇ НА ПЛОЩІ, ЩО НЕ ВИКОРИСТОВУЄТЬСЯ ДЛЯ ПРОВАДЖЕННЯ ПІДПРИЄМНИЦЬКОЇ ДІЯЛЬНОСТІ -20,00 кв.м -17,60 кв.м 2 поверх Загальна площа 37,60 кв.м.	1% 4%	2 роки 364 дні.

Київський міський голова В. Кличко

ПОЯСНЮВАЛЬНА ЗАПИСКА
до проекту рішення Київської міської ради
«Про передачу в оренду без проведення конкурсу нежитлових приміщень комунальної власності територіальної громади міста Києва»

1. Обґрунтування необхідності прийняття рішення.

До компетенції Київської міської ради належить здійснення повноважень територіальної громади міста Києва щодо володіння, користування та розпорядження об'єктами права комунальної власності, в тому числі передача об'єктів права комунальної власності в оренду юридичним особам.

Департаментом комунальної власності м. Києва опрацьовано передбачений пунктом 8.2 Положення про оренду майна територіальної громади міста Києва, затвердженим рішенням Київської міської ради 21.04.2015 № 415/1280, пакет документів релігійної організації «Релігійна громада Церкви Євангельських Християн «Євангеліє Благодаті» у Деснянському районі м. Києва», наданий для розгляду питання про надання в оренду нежитлових приміщень комунальної власності територіальної громади міста Києва. Зазначений заявник відповідає вимогам, визначеним у абзаці четвертому частини четвертої статті 9 Закону України «Про оренду державного та комунального майна», і може отримати в орендне користування майно територіальної громади міста Києва без проведення конкурсу та після прийняття відповідного рішення Київської міської ради укласти договір оренди відповідно до підпункту 8.5 пункту 8 Положення про оренду майна територіальної громади міста Києва, затвердженого рішенням Київської міської ради від 21.04.2015 № 415/1280.

Враховуючи наведене, підготовлено проект рішення Київської міської ради про передачу в оренду без проведення конкурсу релігійній організації «Релігійна громада Церкви Євангельських Християн «Євангеліє Благодаті» у Деснянському районі м. Києва» нежитлових приміщень у будинку № 172 літ. А на Харківському шосе, загальною площею 37,60 кв. м та про укладання Департаментом комунальної власності м. Києва виконавчого органу Київської міської ради (Київської міської державної адміністрації) відповідного договору оренди.

2. Мета і шляхи її досягнення.

Даний проект підготовлений з метою забезпечення ефективного використання нерухомого майна територіальної громади міста Києва та забезпечення приміщеннями релігійній організації.

3. Правові аспекти.

Проект рішення розроблений відповідно до статей 760-763 Цивільного кодексу України, частини п'ятої статті 60 Закону України «Про місцеве самоврядування в Україні», статей 5 та 9 Закону України «Про оренду державного та комунального майна», Положення про оренду майна територіальної громади міста Києва, затвердженого рішенням Київської міської ради від 21.04.2015 № 415/1280.

Згідно з пунктом 1 проекту рішення пропонується передати в оренду без проведення конкурсу нежитлові приміщення комунальної власності територіальної громади міста Києва.

Згідно з пунктом 2 доручається Департаменту комунальної власності м. Києва виконавчого органу Київської міської ради (Київської міської державної адміністрації) укласти в установленому порядку договір оренди нежитлових приміщень, переданих в оренду згідно з пунктом 1.

4. Фінансово – економічне обґрунтування.

Прийняття та реалізація даного рішення не потребує додаткових витрат з бюджету міста Києва.

5. Прогноз результатів.

Прийняття та реалізація даного проекту рішення дозволить укласти договір оренди з релігійною організацією «Релігійна громада Церкви Євангельських Християн «Євангеліє Благодаті» у Деснянському районі м. Києва».

Доповідач на пленарному засіданні Київської міської ради – директор Департаменту комунальної власності м. Києва Гудзь Андрій Анатолійович.

Особа, відповідальна на супроводження проекту рішення – головний спеціаліст відділу використання майна Департаменту комунальної власності м. Києва Демірська Ірина Миколаївна, робочий телефон: 202-61-76.

В.о. директора Департаменту
комунальної власності м. Києва О. Шмуляр

ВИПИСКА
з Єдиного державного реєстру юридичних осіб, фізичних осіб-підприємців та громадських формувань

"РЕЛІГІЙНА ГРОМАДА ЦЕРКВИ ЄВАНГЕЛЬСЬКИХ ХРИСТИЯН "ЄВАНГЕЛІЄ БЛАГОДАТІ" У ДЕСНЯНСЬКОМУ РАЙОНІ М. КИЄВА

Ідентифікаційний код юридичної особи:
25880232

Місцезнаходження юридичної особи:
02217, М.КИЇВ, ВУЛИЦЯ ЗАКРЕВСЬКОГО, БУДИНОК 7, КВАРТИРА 182

Дата державної реєстрації, дата та номер запису в Єдиному державному реєстрі юридичних осіб, фізичних осіб-підприємців та громадських формувань:
27.03.2000, 05.07.2017, 1 066 120 0000 013922

Прізвище, ім'я та по батькові осіб, які мають право вчиняти юридичні дії від імені юридичної особи без довіреності, у тому числі підписувати договори, та наявність обмежень щодо представництва від імені юридичної особи або фізичної особи-підприємця:
КУПРІЙ ВАЛЕРІЙ МИКОЛАЙОВИЧ - керівник

Релігійна організація «Релігійна громада Церкви Євангельських Християн «ЄВАНГЕЛІЄ БЛАГОДАТІ» у Деснянському районі м.Києва» Україна м.Київ Ідентифікаційний код 25880232

Згідно з оригіналом
Купрій В.М.

Прізвище, ім'я та по батькові осіб, які мають право вчиняти юридичні дії від імені юридичної особи без довіреності, у тому числі підписувати договори, та наявність обмежень щодо представництва від імені юридичної особи або фізичної особи-підприємця:
відомості відсутні

Дата та номер запису про взяття на облік, назва та ідентифікаційні коди органів статистики, Міндоходів, Пенсійного фонду України, в яких юридична особа перебуває на обліку:
16.05.2000, ГОЛОВНЕ УПРАВЛІННЯ РЕГІОНАЛЬНОЇ СТАТИСТИКИ, 21680000
21.09.2000, 3349, ДЕРЖАВНА ПОДАТКОВА ІНСПЕКЦІЯ У ДЕСНЯНСЬКОМУ РАЙОНІ ГОЛОВНОГО УПРАВЛІННЯ ДФС У М.КИЄВІ, 39466328 (дані про взяття на облік як платника податків)
15.09.2000, 01/13-0025, ДЕРЖАВНА ПОДАТКОВА ІНСПЕКЦІЯ У ДЕСНЯНСЬКОМУ РАЙОНІ ГОЛОВНОГО УПРАВЛІННЯ ДФС У М.КИЄВІ, 39466328 (дані про взяття на облік як платника єдиного внеску)

Не підлягає постановці на облік в ПЕНСІЙНОМУ ФОНДІ УКРАЇНИ у зв'язку з прийняттям Закону України від 04.07.2013 № 406-VII "Про внесення змін до деяких законодавчих актів України у зв'язку з проведенням адміністративної реформи"

Дані про основний вид економічної діяльності:
94.91 Діяльність релігійних організацій

Дані про реєстраційний номер платника єдиного внеску:
01/13-0025

Клас професійного ризику виробництва платника єдиного внеску за основним видом його економічної діяльності:
1

Релігійна організація «Релігійна громада Церкви Євангельських Християн «ЄВАНГЕЛІЄ БЛАГОДАТІ» у Деснянському районі м.Києва» Україна м.Київ Ідентифікаційний код 25880232

Згідно з оригіналом
Гедуріс В.М.

Дата та час видачі виписки:
12.07.2017 10:48:00

Внесено до реєстру: ЗАМКОВИЙ В.В.

Сформовано документ: ЗАМКОВИЙ В.В.

ДЕРЖАВНИЙ КОМІТЕТ СТАТИСТИКИ УКРАЇНИ

КИЇВСЬКЕ МІСЬКЕ УПРАВЛІННЯ СТАТИСТИКИ

252050 м. Київ, вул. Тургенівська, 71

216-71-38

Для телеграм: Київ, 50, Міськстат

ДОВІДКА № 7832

ПРО ВНЕСЕННЯ ДО ЄДИНОГО ДЕРЖАВНОГО РЕЄСТРУ ПІДПРИЄМСТВ ТА ОРГАНІЗАЦІЙ УКРАЇНИ

РЕЛІГІЙНА ГРОМАДА НЕЗАЛЕЖНОЇ ЦЕРКВИ ЄВАНГЕЛЬСЬКИХ ХРИСТИЯН БАПТИСТІВ "ЄВАНГЕЛІЄ БЛАГОДАТІ" У ВАТУТІНСЬКОМУ РАЙОНІ М.КИЄВА

Ідентифікаційний код	25880232	Ознака особи ЮРИДИЧНА ОСОБА
Організаційно-правова форма господарювання (КОПОГ)	470	РЕЛІГІЙНА ОРГАНІЗАЦІЯ
Місцезнаходження (КОАТУУ)	3036200000	02217 м.Київ, ВАТУТІНСЬКИЙ Р-Н, ВУЛ. ЗАКРЕВСЬКОГО, 7, КВ. 182
Орган управління (СПОДУ)	04874	
Форма власності (КФВ)	20	КОЛЕКТИВНА ВЛАСНІСТЬ
Форма фінансування	3	ЗА РАХУНОК ЧЛЕНСЬКИХ ВНЕСКІВ

Види діяльності: (ЗКГНГ)

98700 РЕЛІГІЙНІ ОРГАНІЗАЦІЇ

«Релігійна громада Церкви Євангельських Християн «ЄВАНГЕЛІЄ БЛАГОДАТІ» у Деснянському районі м.Києва» Релігійна організація Україна м.Київ Ідентифікаційний код 25880232

Копія вірна

Види діяльності: (КВЕД) **)

91.33.0 релігійні організації

* Ознака зовнішньоекономічної діяльності

Керівник КУПРІЙ ВАЛЕРІЙ МИКОЛАЙОВИЧ Телефон 5461039

Орган реєстрації МІСЬКА ДЕРЖАВНА АДМІНІСТРАЦІЯ

Дата реєстрації (перереєстрації) 27.03.2000 N рішення 416

Дата включення (внесення змін) до ЄДРПОУ 16.05.2000
Виконавець РУДЬ Н І Телефон 2166971

Дата видачі довідки 23.05.2000

РЕЛІГІЙНА ОРГАНІЗАЦІЯ
«Релігійна громада Церкви Євангельських Християн «ЄВАНГЕЛІЄ БЛАГОДАТІ» у Деснянському районі м.Києва
Україна м. Київ Ідентифікаційний код 25860232

Купрій Валерій
Купрій В.М.

НАЧАЛЬНИК _____ **Ю. А. Близненко**

** Коди та види діяльності за КВЕД протягом перехідного періоду з ЗКГНГ на КВЕД (1998 – 1999 рр.) мають довідковий характер і не є підставою для юридичних чи економічних змін умов господарювання суб'єктів господарської діяльності.

Протокол №8

Засідання загальних зборів релігійної громади Незалежної Церкви Євангельських Християн Баптистів "Євангеліє Благодаті" У Ватутінському районі м. Києва.

м. Київ 31 травня 2015р.

Присутні: 16 членів Церкви – 100 % членів релігійної громади , отже Збори правомочні .
Голова зборів: Купрій В.М.
Секретар: Федорович В.В.
Загальна кількість членів: 16
Порядок денний:1.Вибори голови засідання загальних зборів та секретаря. .
2.Зміна найменування релігійної громади Незалежної Церкви Євангельських Християн Баптистів "Євангеліє Благодаті"У Ватутінському районі м. Києва.
3. Прийнятя та затвердження Нової редакції Статуту релігійної громади Церкви Євангельських Християн "Євангеліє Благодаті"У Деснянському районі м. Києва.
4.Внесення змін в Статут Церкви відповідно до Законодавства.

1.Слухали: Федоровича. В.В. про вибори голови засідання загальних зборів та секретаря **релігійної громади Незалежної Церкви Євангельських Християн Баптистів "Євангеліє Благодаті"У Ватутінському районі м. Києва.**
Ухвалили: обрати Купрій В.М головою засідання загальних зборів та Федоровича В.В секретарём засідання загальних зборів. Голосували – за одноголосно .
2.Слухали: Купрій В.М. про Зміну найменування релігійної громади Незалежної Церкви Євангельських Християн Баптистів "Євангеліє Благодаті"У Ватутінському районі м. Києва. Голосували за одноголосно.
Ухвалили: Змінити найменування релігійної громади Незалежної Церкви Євангельських Християн Баптистів "Євангеліє Благодаті"У Ватутінському районі м. Києва на "Релігійну громаду "Церкви Євангельських Християн "Євангеліє Благодаті"У Деснянському районі м. Києва".
3. Слухали: Купрій В.М. про прийнятя та затвердження Нової редакції Статуту релігійної громади Церкви Євангельських Християн "Євангеліє Благодаті"У Деснянському районі м. Києва.
Ухвалили:Прийняти та затвердити Загальними Зборами Церкви Нову редакцію Статуту "релігійної громади "Церкви Євангельських Християн "Євангеліє Благодаті"у Деснянському районі м. Києва". Голосували – за одноголосно .
4. Слухали: Купрій В.М.про внесення змін в Статут Церкви відповідно до Законодавства.
Ухвалили: Прийняти та затвердити зміни в Статуті Церкви відповідно до Законодавства. Голосували – за одноголосно

Голова зборів: Купрій В.М.
Секретар: Федорович В.В.

Протокол № 4

Засідання загальних зборів релігійної громади Незалежної Церкви Євангельських Християн Баптистів "Євангеліє Благодаті" У Ватутінському районі м. Києва.

М. Київ. **27 КВІТНЯ 2008 р.**

Всього членів Церкви 16. Присутні: 16 – 100 % членів релігійної громади, Церкви отже Збори правомочні .

Голова зборів: Купрій В. М
Секретар: Федорович В. В
Загальна кількість членів:16

Порядок денний.

1. Питання про обрання Головою *Церковної ради та пресвітером* Церкви Купрій Валерія Миколайовича та рекомендація Церкви перед Союзом пресвітерів на висвячення брата Купрій В.М на пресвітера(Пастора) Церкви.

Слухали: Федоровича В.В - з пропозицією обрання Купрій В.Н. Головою *Церковної ради та пресвітером* Церкви та рекомендувати перед Союзом пресвітерів на висвячення брата Купрій В.М на пресвітера(Пастора) Церкви.

Вирішили: Обрати Купрій Валерія Миколайовича Головою *Церковної ради та пресвітером* Церкви і клопотати перед Союзом пресвітерів на висвячення брата Купрій В.М на пресвітера(Пастора) помісної Церкви.

Голосували - за одноголосно.

Голова зборів: _____ **Купрій В. М.**

Секретар: _____ **Федорович В.В.**

АДМІНІСТРАЦІЯ
КОМУНАЛЬНЕ ПІДПРИЄМСТВО
"КИЇВЖИТЛОСПЕЦЕКСПЛУАТАЦІЯ"

01001, м.Київ-01, вул.Володимирська, 51-А, тел.: (044) 234-23-24, ф.234-89-45,
E-mail: info@kgse.gov.ua код ЄДРПОУ 03366500

31.05.17 №062/15/1/13-3772
на №_____ від_____

Департамент комунальної
власності м.Києва

ДОВІДКА
про нежилі приміщення у будинку №172 літер А на вул.Харківське шосе

КП "Київжитлоспеексплуатація" на Ваш лист від 03.05.2017 №062/05/12-4458 повідомляє, що нежилі приміщення загальною площею 37,60кв.м у будинку №172 літер А на вул.Харківське шосе є самостійним об'єктом цивільно-правових відносин і можуть бути передані в оренду.

Будинок №172 літер А на вул.Харківське шоссе не значиться у Переліку об'єктів культурної спадщини м.Києва, що наданий Управлінням охорони культурної спадщини виконавчого органу Київської міської ради (Київської міської державної адміністрації).

Начальник О.Котляренко

Грищенко Л.М 234-60-90
Пригара Л.А. 235-45-92

ПЛАН ЗА ПОВЕРХАМИ

На будівлю літер " А "

шосе Харківське буд № 172 кв №

район Дарницький м.Київ

Поверх II

Літ. А

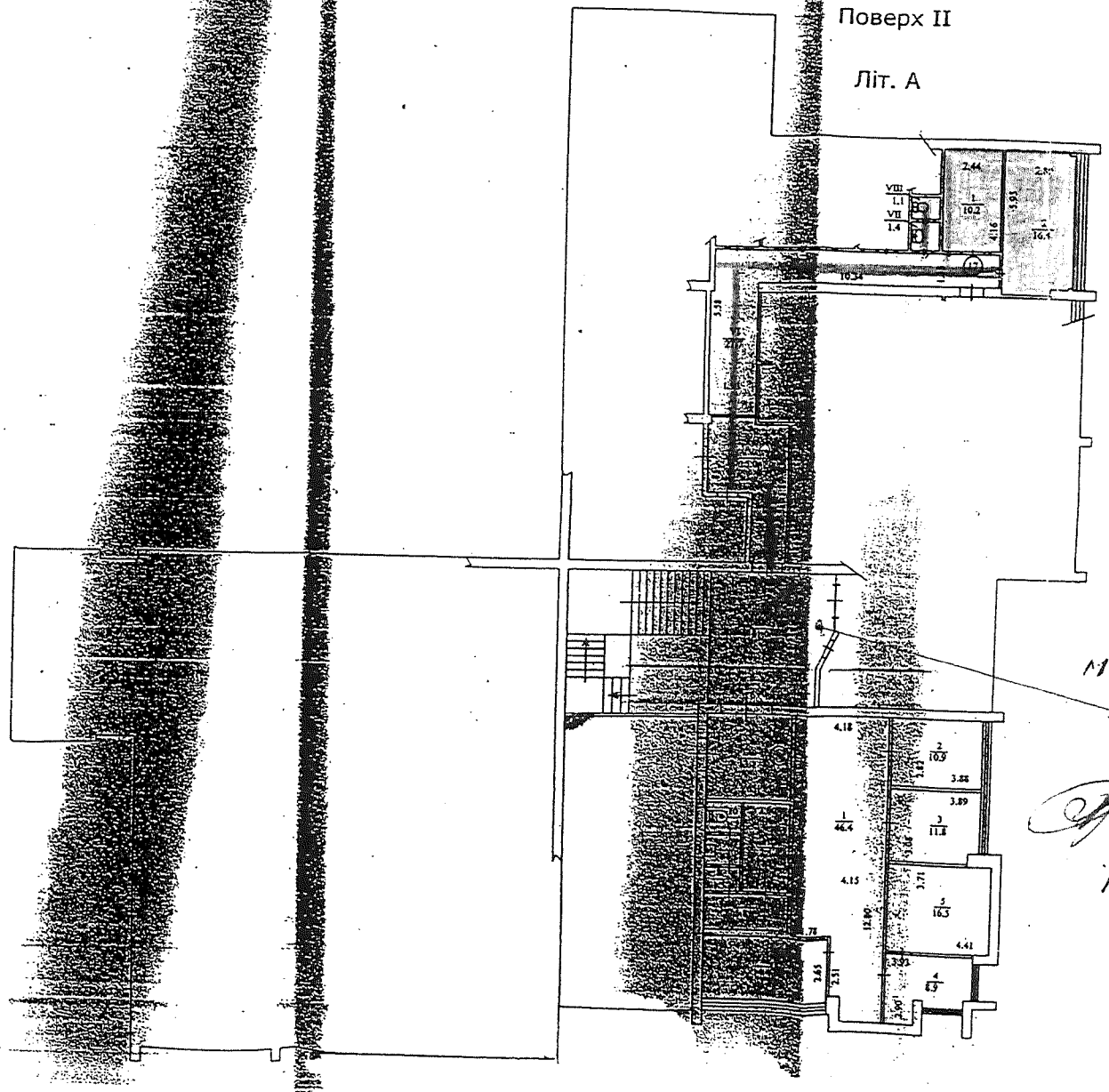

Заступник начальника
КП "Київжитлоспецексплуатація"
В.Мусієнко

Релігійна громада
"Церква Євангельських християн
"Євангеліє благодаті"

місця загального користування

Інженер-інспектор ІКОГ.
Пригара

Київське міське бюро технічної інвентаризації	
Начальник бюро	Сенчук В.В.
Склав	Арістова С.Ю.
Перевірив	Лепеса Н.О.

Зареєстровано
Розпорядження Київської міської
державної адміністрації від 27.03.2000 № 416
(в редакції розпорядження виконавчого
органу Київської міської ради
(Київської міської державної адміністрації)
від 26 лютого 2016 року № 96

Директор Департаменту
культури Д. Попова

"ПОГОДЖЕНО"

Релігійне Управління Об'єднання Християнських Пресвітеріанських Церков України "Істина та Благодать"
Голова Правління Теп Костянтин

СТАТУТ

РЕЛІГІЙНОЇ ОРГАНІЗАЦІЇ «РЕЛІГІЙНА ГРОМАДА ЦЕРКВИ ЄВАНГЕЛЬСЬКИХ ХРИСТИЯН «ЄВАНГЕЛІЄ БЛАГОДАТІ» У ДЕСНЯНСЬКОМУ РАЙОНІ М. КИЄВА»

"ЗАТВЕРДЖЕНО"
загальними зборами членів
релігійної громади
від 31травня 2015 року
Протокол № 8
Пресвітер, Голова Церковної
ради:Купрій Валерій
Миколайович

1.Загальні положення

1.1. **Релігійна організація «Релігійна громада Церкви Євангельських Християн «Євангеліє благодаті» у Деснянському районі м. Києва»** (далі за текстом-Церква) є добровільним об`єднанням віруючих євангельсько-християнського віросповідання, об`єднаних для спільного сповідання своєї віри та поклоніння Богу, духовного зростання, місіонерства та Євангелізації, проповіді Євангелії, служіння ділами милосердя та добродійності.

1.1.2. Церква є самостійною юридичною особою, володіє власністю, має бланки, печатку та углові штампи із зображенням Хреста на фоні відкритої Біблії. Церква має право відкривати розрахункові, валютні та інші рахунки в будь-якому банку для збереження грошових заощаджень і здійснювати всі види розрахункових, кредитних, касових та валютних операцій.

1.2. Членом Церкви може бути той, хто увірував в Ісуса Христа, як свого особистого спасителя, хто пережив народження згори та прийняв водне хрещення по вірі через занурення у воду.

1.3. Кожен член Церкви повинен приймати участь у церковному житті, керуючись даним статутом , служити Господу відповідно своїм обдаруванням. Він може бути, згідно свого покликання, обраним на служіння.

1.4. Церква користується і розпоряджається майном, яке є її власністю.

1.5. Церква діє на основі Святого Письма-книг Старого та Нового Заповітів (канонічних), віросповідання євангельських християн та даного Статуту.

1.6. Церква може мати зв`язки з порідненими по вірі церквами, релігійними об`єднаннями і організаціями за кордоном, як шляхом переписки і посилки своїх представників на конференції та семінари, а також шляхом запрошення зарубіжних представників на свої семінари, богослужіння для обміну досвідом і надання взаємодопомоги у порядку, встановленому законодавством України.

1.7. Церква входить до складу та є членом Релігійного Управління Об'єднання Християнських Пресвітеріанських Церков України «Істина та Благодать»

1.8. (УОХПЦУ «Істина та Благодать»). Церква в своїй фінансовій та духовній діяльності є самостійною.

1.9. Юридична адреса церкви: м.Київ-217, вул.Закревського 7 кв.182.

1.10. Церква поширює свою діяльність на територію міста Києва.

2.Завдання Церкви

2.1. Проповідь Євангелія.

2.2. Виховання віруючих для досягнення святості, християнського благочестя і виконання в житті всього, що звелів Ісус.

2.3. Навчання дітей та молоді у недільних школах заповідям та наставленням Господнім.

2.4. Розвиток та укріплення єдності Церкви та добрих взаємозв`язків з іншими церквами, старанне служіння ділами милосердя та добродійності.

3.Діяльність Церкви

3.1. Для здійснення вказаних завдань Церква проводить богослужбові збори з проповіддю Євангелія, вивченням Біблії, молитвами, псалмоспівами (загальними, груповими, сольними) та супроводженням на різних музичних інструментах, декламаціями, здійсненням водних хрещень по вірі, хлібопреломлень, шлюбів, молитв над дітьми, посвячення служителів, похоронів та інших служінь.

3.2 Церква проводить духовно-повчальні, біблійні, молитовні , вуличні євангелізаційни та інші зібрання для дітей,молоді та дорослих.

3.3. Церква має недільні школи, біблійні навчальні заклади і групи релігійної освіти для виховання дітей та дорослих, згідно з вченням Ісуса Христа. Церква у порядку, визначеним законодавством, для виконання своїх статутних завдань може засновувати виробничі, будівельні, реставраційно-будівельні, сільськогосподарські, видавничі та інші підприємства, а також добродійні заклади (притулки, інтернати, лікарні тощо) з правом юридичної особи, та засоби масової інформації.

3.4. Для виховання віруючих, піднесення духовно-морального рівня, підготовки і вдосконалення служителів, Церква має гуртки по вивченню Біблії, недільні школи, вокально-музичні, молитовні та інші гуртки, а також аудіо-відео студії, бібліотеку,фоно-відеотеку, читальний зал. Богослужбові зібрання церкви проходять у недільні дні, а також на тижні в дні, передбачені церквою, та в дні свят: Різдва, Нового Року, Хрещення Господня, Стрітення, Благовіщення, Великодня, Вознесіння, Трійці, Преображення, Свята Жнив, Дня Єдності та інших церковних свят, включаючи особливі дні молитв і Євангелізації.

3.5. Хлібопереломлення у Церкві здійснюється кожної першої неділі місяця.

3.6. Церква проводить богослужбові зібрання у власних церковних будинках, а також у будинках, що передані державою в безкоштовне користування Церкві, чи в будинках, арендованих у місцевих органів влади або приватних осіб.

3.7. Богослужіння, релігійні обряди, церемонії та процесії Церквою можуть звершуватися у будинках та квартирах громадян за їхнім проханням, а також за проханням громадян у лікарнях та пансіонатах, місцях попереднього ув`язнення і відбування покарання та інших місцях при відповідній домовленості з адміністрацією вказаних закладів.

3.8. Траурні богослужіння та похоронні процесії Церквою безперешкодно здійснюються в молитовних будинках і на прилеглій теріторії, в будинках і квартирах громадян, на цвинтарях і в крематоріях.

3.9. На богослужбових зібраннях Церкви у проповіді, співах, декламаціях та інших видах служіння за дорученням пресвітера або особи, що його заміняє, можуть брати участь члени інших церков, а також молодь.

3.10. Кожен, хто увірував і має бажання прийняти водне хрещення по вірі, заявляє про це пресвітеру і Церкві, і після відповідного наставлення проходить підготовку до хрещення.

3.11. Хрещення здійснюється після прийняття рішення Церквою про допущення новонаверненого до водного хрещення, що здійснюється у природних водоймах або у баптистеріях.

3.12. Прийняття до членів Церкви прибулих з інших поміснних церков проводиться після отримання свідоцтва Церкви, в якій вони були членами.

3.13. Церква має свою самостійність. Вибори, перевибори пресвітера та дияконів, прийом в члени Церкви і виключення з членів Церкви, фінансові та інші внутрішньо-церковні питання, представлені пресвітером спільно з церковною радою, вирішуються на загальних зборах членів Церкви.

4.Служителі Церкви та її органи.

4.1. Вищим органом Церкви є Загальні збори її членів (далі за текстом-Збори). Збори правомочні, коли на них присутні не менше 2/3 членів Церкви. Рішення Зборів є правомочним, коли за нього проголосувало більше половини від присутніх на Зборах членів Церкви.

4.2. Для повсякденного служіння та ведення поточних справ, у відповідності з Святим Писанням, збори обирають пресвітерів, першого пресвітера.

4.3. Обрання та переобрання пресвітера, першого пресвітера вважається правомірним при подачі за нього не менш 2/3 голосів членів Церкви, які мають право на участь у голосуванні. Пресвітер може обиратися строком на один, п`ять, десять років, або без зазначення строку обрання на пресвітерське служіння.

4.4. Той, хто обирається на пресвітерське служіння, проходить випробувальний період протягом одного року. Потім, після співбесіди служителів та при згоді Зборів, на урочистому богослужінні здійснюється посвячення на пресвітерське служіння.

4.5. Пресвітер підзвітний Церкві і звітує про свою діяльність не менш одного разу в рік.

4.6. Пресвітер, як правило, знаходиться на утриманні Церкви.

4.7. Обвинувачення на пресвітера розглядаються служителями Церкви.

4.8. Служителями Церкви є: перший пресвітер, пресвітера, дияконы, благовісники.

4.9. Пресвітер Церкви відповідає за богослужбові зібрання, духовне виховання членів Церкви, здійснює разом з іншими служителями церковні установлення-водне хрещення, хлібопреломлення, шлюб, молитви над дітьми та інші священнодії.

4.10. Пресвітер відповідає за роботу недільної школи, створеної для здобуття релігійної освіти, організацію дитячих та юначих хорів.

4.11. Пресвітер проводить членські виховні зібрання, бесіди з дияконами, проповідниками-євангелістами, регентами, молоддю, дітьми, працівниками недільної школи та відповідальними за служіння добродійності і милосердя.

4.12. Пресвітер-духовний керівник Церкви; представляє її інтереси і окремих віруючих перед органами влади, різними громадськими організаціям.

4.13. Церковні установи здійснюють посвячені служителі Церкви. В виключних випадках, за згодою Церкви, ці дії можуть вик
посвячені служителі.

4.14. Церква в допомогу пресвітеру обирає дияконів і благовісників, які проходять випробувальний період протягом одного року. Посвячуються вони, за згодою Зборів, на урочистому богослужінні після співбесіди з пресвітером.

4.15. В духовно-виховній роботі, крім пресвітерів і дияконів можуть приймати участь проповідники та інші духовно-авторитетні члени Церкви. В своїй діяльності вони керуються відповідними рішеннями Зборів та Церковної ради.

4.16. Для повсякденного керівництва збори обирають церковну раду із служителів Церкви та найбільш досвідчених, духовно-авторитетних членів Церкви для виконання рішень Зборів, підготовки пропозицій і рекомендацій Зборам та координації всієї діяльності Церкви.

4.17. Для організації роботи молоді в Церкві, представництва у церковній раді обирається керівник молоді.

4.18. Для перевірки фінансової діяльності Церкви на Зборах обирається ревізійна комісія в кількості трьох членів Церкви.

4.19. Ревізія коштів та матеріальних цінностей проводиться ревізійною комісією не менш одного разу на рік. Результати перевірки доповідаються і затверджуються Зборами.

4.20. Церковна рада є розпорядчим та виконавчим органом Церкви.

4.21. Церковною радою керує Голова церковної ради в період між зборами. Головою церковної ради Зборами обирається, як правило, перший пресвітер.

4.22. Голова церковної ради представляє інтереси Церкви перед органами влади, різними громадськими та релігійними організаціями і від імені Церкви оформляє клопотання, угоди, діє від імені Церкви, без доручення здійснює оперативне управління коштами і майном Церкви,видає накази,розпорядження, підписує грошові,звітні та інші документи,видає довіреності, укладає договори,представляє інтереси Церкви у відносинах з юридичними і фізичними особами, відкриває в банківських установах розрахункові та інші рахунки.

4.23. Скарбник-бухгалтер Церкви відповідає за правильність ведення фінансових документів Церкви, підписує фінансові документи.

5.Майновий стан та фінансова діяльність Церкви.

5.1. Кошти Церкви складаються з добровільних пожертвувань фізичних і юридичних осіб,благодійних внесків, вкладів по заповітам в Україні та за її межами. Церква може мати власність та відкривати в банківських установах розрахункові та інші рахунки на території інших держав.

5.2. У власності Церкви перебувають: будівлі (в тому числі спеціальна культова споруда), предмети культу, об`єкти виробничого, добродійного, соціального призначення, транспорт, кошти та інше майно, набуте Церквою за рахунок добровільних пожертвувань, власних коштів або передане їй у власність державою, а також придбане на інших законних підставах, грошові надходження у зв`язку із здійсненням релігійної діяльності;

5.3. Церква може використовувати для своїх потреб будівлі і майно, надається їй на договірних засадах державними, громадськи організаціями або громадянами.

5.4. Кошти Церкви витрачаються на утримання молитовного будинку, опла праці служителів Церкви, на діла добродійності, милосердя та ін потреби, а також забезпечення житлом служителя Церкви і його сім`ї.

5.5. Розпорядниками церковних коштів є голова церковної ради і два чле церковної ради, котрих обирають для фінансової діяльності Церкви.

5.6. Церква веде облік своїх членів, а також облікову книгу церковних кошт і майна.

5.7. Церква, як суб`єкт цивільного права, своїм майном відповідає по свої зобов`язаннях і не відповідає по зобов`язанням інших релігійни організацій або підприємств (закладів), що структурно входять до Церкв або діють при Церкві як громадські організації і мають свої власн статути, що зареєстровані у встановленому законом порядку. На майн культового призначення, що належить Церкві, не може бути звернен стягнення по претензіях кредиторів.

5.8. Для організації трудової і духовної діяльності голова церковної ради має право приймати на роботу громадян згідно штатного розкладу, включаючи служителів культу, за трудовими угодами.

5.9. Фінансові та майнові пожертвування Церкви відповідно до чинного законодавства не оподатковуються.

5.10. Церква може здійснювати будівництво культових та інших будівель у порядку, встановленому законодавством України для будівельних об`єктів цивільного призначення.

5.11. Церква може користуватися землею у порядку, встановленому Земельним Кодексом та іншими законодавчими актами України.

5.12. Доходи (прибутки) Церкви використовуються виключно для фінансування видатків на утримання Церкви, реалізації мети (цілей, завдань) та напрямів діяльності, визначених цим Статутом.

5.13. Доходи (прибутки) Церкви або їх частина не розподіляються серед засновників (учасників), членів громади, працівників (крім оплати їхньої праці,нарахування єдиного соціального внеску), членів органів управління та інших пов'язаних з ними осіб

6.Порядок внесення змін та доповнень до Статуту.

6.1. Зміни та доповнення до Статуту приймаються Зборами і реєструються в тому ж порядку, що і реєстрація Статуту.

6.2. Рішення Зборів про внесення змін та доповнень до Статуту вважається прийнятим, якщо за нього віддали голоси більше 2/3 присутніх на Зборах.

7.Порядок припинення діяльності Церкви і вирішення майнових та інших питань у разі припинення діяльності Церкви.

7.1. [illegible]

7.2. За порушення законодавства України діяльність Церкви може бути припинена тільки за рішенням суду.

7.3. Рішення щодо припинення діяльності Церкви, за поданням церковної ради, приймається Зборами, якщо за нього віддали голоси більше 2/3 присутніх Зборах. Збори щодо припинення діяльності Церкви вважаються правочинними, якщо на них присутні щонайменше 2/3 загальної кількості членів Церкви.

7.4. У разі припинення діяльності Церкви майнові питання вирішуються відповідно до її статуту та чинного законодавства.

7.5. Після припинення діяльності Церкви майно, надане їй у користування державними, громадськими організаціями або громадянами, повертається його власникові.

7.6. У випадку самоліквідації Церкви, після розрахунків із кредиторами та здійснення інших необхідних розрахунків, майно та кошти, що залишились після припинення діяльності Церкви, за рішенням Зборів передаються іншій релігійній організації відповидного виду або зараховуються до доходу бюджету.

Пронумеровано і прошнуровано

7 (сім) аркушів

Директор Департаменту культури

Д. Погера

Пронумеровано і прошнуровано 7 (сім) аркушів

Кузьмін В.М.

08/231-3281/ПР
18.12.2017

УКРАЇНА

ВИКОНАВЧИЙ ОРГАН КИЇВСЬКОЇ МІСЬКОЇ РАДИ
(КИЇВСЬКА МІСЬКА ДЕРЖАВНА АДМІНІСТРАЦІЯ)

вул. Хрещатик, 36, м. Київ, 01044, тел. (044) 202 71 29, (044) 202 75 58, факс 202 76 41, e-mail: kmda@kma.gov.ua
Контактний центр міста Києва (044) 15 51 Код ЄДРПОУ 00022527
E-mail для електронних звернень громадян: zvernen@kma.gov.ua

14.12.2017 № 009-356р

на № _____ від _____

Київська міська рада

Відповідно до статей 26, 29 Регламенту Київської міської ради, затвердженого рішенням Київської міської ради від 07.07.2016 № 579/579, глави 3 розділу VIII Регламенту виконавчого органу Київської міської ради (Київської міської державної адміністрації), затвердженого розпорядженням виконавчого органу Київської міської ради (Київської міської державної адміністрації) від 08.10.2013 № 1810, за поданням виконавчого органу Київської міської ради (Київської міської державної адміністрації) направляю проект рішення Київської міської ради «Про передачу в оренду без проведення конкурсу нежитлових приміщень комунальної власності територіальної громади міста Києва».

У відповідності до пункту 3.4 глави 3 розділу VIII Регламенту виконавчого органу Київської міської ради (Київської міської державної адміністрації), затвердженого розпорядженням виконавчого органу Київської міської ради (Київської міської державної адміністрації) від 08.10.2013 № 1810, інформую, що відповідальним за представлення та супроводження проекту рішення на всіх стадіях розгляду є директор Департаменту комунальної власності м. Києва виконавчого органу Київської міської ради (Київської міської державної адміністрації) Гудзь Андрій Анатолійович (тел. 202-61-76).

Додатки:

1. Проект рішення Київської міської ради «Про передачу в оренду без проведення конкурсу нежитлових приміщень комунальної власності територіальної громади міста Києва» на 2 арк.
2. Пояснювальна записка до проекту рішення Київської міської ради «Про передачу в оренду без проведення конкурсу нежитлових приміщень комунальної власності територіальної громади міста Києва» на 2 арк.
3. Додаткові матеріали на ___ арк.
4. Електронна версія зазначеного.

156094

Виконуючий обов'язки
керівника апарату Л. Верес

Гудзь
Демірська 202 61 76

08/231-3177/ПР
13.12.2017

КИЇВСЬКА МІСЬКА РАДА

V сесія VIII СКЛИКАННЯ

N 6

РІШЕННЯ

_____№_____

ПРОЕКТ

Про передачу в оренду без проведення конкурсу нежитлових приміщень комунальної власності територіальної громади міста Києва

Відповідно до статей 760 - 763 Цивільного кодексу України, частини п'ятої статті 60 Закону України «Про місцеве самоврядування в Україні», статей 5 та 9 Закону України «Про оренду державного та комунального майна», Положення про оренду майна територіальної громади міста Києва, затвердженого рішенням Київської міської ради від 21 квітня 2015 року № 415/1280, з метою ефективного використання нежитлових приміщень комунальної власності територіальної громади міста Києва, Київська міська рада

ВИРІШИЛА:

1. Передати в оренду без проведення конкурсу нежитлові приміщення комунальної власності територіальної громади міста Києва згідно з додатком.

2. Департаменту комунальної власності м. Києва виконавчого органу Київської міської ради (Київської міської державної адміністрації) укласти в установленому порядку договори оренди нежитлових приміщень комунальної власності територіальної громади міста Києва згідно з пунктом 1 цього рішення.

3. Контроль за виконанням цього рішення покласти на постійну комісію Київської міської ради з питань власності.

Київський міський голова **В. Кличко**

Подання:

Заступник голови Київської міської державної адміністрації — М. Поворозник

Директор Департаменту комунальної власності м. Києва — А. Гудзь

Начальник юридичного управління Департаменту комунальної власності м. Києва — В.Комарницький

Погоджено:

Перший заступник голови Київської міської державної адміністрації — Г. Пліс

06.12.17 М. Поворозник

В-о Керівник апарату виконавчого органу Київської міської ради (Київської міської державної адміністрації) — В. Бондаренко

Л. Верес

Із заув. юрид. упр.

Заув. враховані 04.12.17

Заступник керівника апарату - начальник юридичного управління апарату — Л. Верес

Із заув. замечань

Заув. враховані 04.12.17

Голова постійної комісії Київської міської ради з питань власності — Л. Антонєнко

Секретар постійної комісії Київської міської ради з питань власності — С. Артеменко

Голова постійної комісії Київської міської ради з питань культури, туризму та інформаційної політики — В. Муха

Секретар постійної комісії Київської міської ради з питань культури, туризму та інформаційної політики — О. Поживанов

Начальник Управління правового забезпечення діяльності Київської міської ради — В. Слончак

Додаток до проекту рішення
Київської міської ради
від _____ № _____

Нежитлові приміщення комунальної власності територіальної громади міста Києва,
які передаються в оренду без проведення конкурсу

№ п/п	Повна назва орендаря, його форма власності та форма фінансування	Адреса об'єкта нерухомості та загальна площа	Призначення, характеристика об'єкта оренди та орендована площа, кв. м	Ставка орендної плати	Строк на який укладається договір оренди
ОРЕНДОДАВЕЦЬ – ДЕПАРТАМЕНТ КОМУНАЛЬНОЇ ВЛАСНОСТІ М. КИЄВА ВИКОНАВЧОГО ОРГАНУ КИЇВСЬКОЇ МІСЬКОЇ РАДИ (КИЇВСЬКОЇ МІСЬКОЇ ДЕРЖАВНОЇ АДМІНІСТРАЦІЇ)					
БАЛАНСОУТРИМУВАЧ – КИЇВСЬКИЙ НАУКОВО-МЕТОДИЧНИЙ ЦЕНТР ПО ОХОРОНІ, РЕСТАВРАЦІЇ ТА ВИКОРИСТАННЮ ПАМ'ЯТОК ІСТОРІЇ, КУЛЬТУРИ І ЗАПОВІДНИХ ТЕРИТОРІЙ					
1.	ЧЛЕН НАЦІОНАЛЬНОЇ СПІЛКИ ХУДОЖНИКІВ АВРАМЕНКО ОЛЕСЯ ОЛЕКСАНДРІВНА (ІПН 2184718186) Форма власності – приватна Форма фінансування – госпрозрахункова	АНДРІЇВСЬКИЙ УЗВІЗ, 34-В Подільський район, НБк – 3 -поверховий, майстерня Площа, кв.м - 409,90	РОЗМІЩЕННЯ МАЙСТЕРНІ ХУДОЖНИКА НА ПЛОЩІ, ЩО НЕ ВИКОРИСТОВУЄТЬСЯ ДЛЯ ПРОВАДЖЕННЯ ПІДПРИЄМНИЦЬКОЇ ДІЯЛЬНОСТІ 1 поверх Площа, кв. м – 20,00 Площа, кв.м – 52,45 Загальна площа, кв.м – 72,45	1% 4%	2 роки 364 дні
2.	ЧЛЕН НАЦІОНАЛЬНОЇ СПІЛКИ ХУДОЖНИКІВ ЯВОРСЬКИЙ ВЛАДИСЛАВ ЮРІЙОВИЧ (ІПН 2086903857) Форма власності – приватна Форма фінансування – госпрозрахункова	АНДРІЇВСЬКИЙ УЗВІЗ, 34-В Подільський район, НБк – 3 -поверховий, майстерня Площа, кв.м - 409,90	РОЗМІЩЕННЯ МАЙСТЕРНІ ХУДОЖНИКА НА ПЛОЩІ, ЩО НЕ ВИКОРИСТОВУЄТЬСЯ ДЛЯ ПРОВАДЖЕННЯ ПІДПРИЄМНИЦЬКОЇ ДІЯЛЬНОСТІ 2 поверх Загальна площа, кв.м – 17,65	1%	2 роки 364 дні

3.	ЧЛЕН НАЦІОНАЛЬНОЇ СПІЛКИ ХУДОЖНИКІВ СТРАТІЛАТ МИКОЛА ІВАНОВИЧ (ІПН 1549710779) Форма власності – приватна Форма фінансування – госпрозрахункова	АНДРІЇВСЬКИЙ УЗВІЗ, 34-В Подільський район, НБк – 3 -поверховий, майстерня Площа, кв.м - 409,90	РОЗМІЩЕННЯ МАЙСТЕРНІ ХУДОЖНИКА НА ПЛОЩІ, ЩО НЕ ВИКОРИСТОВУЄТЬСЯ ДЛЯ ПРОВАДЖЕННЯ ПІДПРИЄМНИЦЬКОЇ ДІЯЛЬНОСТІ 1 поверх Площа, кв. м – 20,00 Площа, кв.м – 17,81 Загальна площа, кв.м- 37,81	1% 4%	2 роки 364 дні
4.	ЧЛЕН НАЦІОНАЛЬНОЇ СПІЛКИ ХУДОЖНИКІВ ТВЕРДОЙ АНАТОЛІЙ МИКОЛАЙОВИЧ (ІПН 2192814119) Форма власності – приватна Форма фінансування – госпрозрахункова	АНДРІЇВСЬКИЙ УЗВІЗ, 34-В Подільський район, НБк – 3 -поверховий, майстерня Площа, кв.м - 409,90	РОЗМІЩЕННЯ МАЙСТЕРНІ ХУДОЖНИКА НА ПЛОЩІ, ЩО НЕ ВИКОРИСТОВУЄТЬСЯ ДЛЯ ПРОВАДЖЕННЯ ПІДПРИЄМНИЦЬКОЇ ДІЯЛЬНОСТІ 2 поверх Площа, кв. м – 20,00 Площа, кв.м – 38,97 Загальна площа, кв.м- 58,97	1% 4%	2 роки 364 дні
5.	ЧЛЕН НАЦІОНАЛЬНОЇ СПІЛКИ ХУДОЖНИКІВ БОНДАРЕНКО ВІТАЛІЙ МИКОЛАЙОВИЧ (ІПН 2498913759) Форма власності – приватна Форма фінансування – госпрозрахункова	АНДРІЇВСЬКИЙ УЗВІЗ, 34-В Подільський район, НБк – 3 -поверховий, майстерня Площа, кв.м - 409,90	РОЗМІЩЕННЯ МАЙСТЕРНІ ХУДОЖНИКА НА ПЛОЩІ, ЩО НЕ ВИКОРИСТОВУЄТЬСЯ ДЛЯ ПРОВАДЖЕННЯ ПІДПРИЄМНИЦЬКОЇ ДІЯЛЬНОСТІ 2 поверх Площа, кв.м – 20,00 Площа, кв.м – 22,08 Загальна площа, кв.м – 42,08	1% 4%	2 роки 364 дні

6.	ЧЛЕН НАЦІОНАЛЬНОЇ СПІЛКИ ХУДОЖНИКІВ ЛАГУТЕНКО ОЛЬГА АНДРІЇВНА (ІПН 2240218009) Форма власності – приватна Форма фінансування – госпрозрахункова	АНДРІЇВСЬКИЙ УЗВІЗ, 34-В Подільський район, НБк – 3 -поверховий, майстерня Площа, кв.м - 409,90	РОЗМІЩЕННЯ МАЙСТЕРНІ ХУДОЖНИКА НА ПЛОЩІ, ЩО НЕ ВИКОРИСТОВУЄТЬСЯ ДЛЯ ПРОВАДЖЕННЯ ПІДПРИЄМНИЦЬКОЇ ДІЯЛЬНОСТІ 1 поверх Площа, кв.м – 20,00 Площа, кв.м – 6,31 Загальна площа, кв.м- 26,31	1% 4%	2 роки 364 дні
7.	ЧЛЕН НАЦІОНАЛЬНОЇ СПІЛКИ ХУДОЖНИКІВ НАЙДЕН ОЛЕКСАНДР СЕМЕНОВИЧ (ІПН 1371315996) Форма власності – приватна Форма фінансування – госпрозрахункова	АНДРІЇВСЬКИЙ УЗВІЗ, 34-В Подільський район, НБк – 3 -поверховий, майстерня Площа, кв.м - 409,90	РОЗМІЩЕННЯ МАЙСТЕРНІ ХУДОЖНИКА НА ПЛОЩІ, ЩО НЕ ВИКОРИСТОВУЄТЬСЯ ДЛЯ ПРОВАДЖЕННЯ ПІДПРИЄМНИЦЬКОЇ ДІЯЛЬНОСТІ 2 поверх Площа, кв.м – 20,00 Площа, кв.м – 0,93 Загальна площа, кв.м – 20,93	1% 4%	2 роки 364 дні
8.	ЧЛЕН НАЦІОНАЛЬНОЇ СПІЛКИ ХУДОЖНИКІВ ЗАХАРЧЕНКО НАТАЛІЯ ДМИТРІВНА (ІПН 2075715820) Форма власності – приватна Форма фінансування – госпрозрахункова	АНДРІЇВСЬКИЙ УЗВІЗ, 34-В Подільський район, НБк – 3 -поверховий, майстерня Площа, кв.м - 409,90	РОЗМІЩЕННЯ МАЙСТЕРНІ ХУДОЖНИКА НА ПЛОЩІ, ЩО НЕ ВИКОРИСТОВУЄТЬСЯ ДЛЯ ПРОВАДЖЕННЯ ПІДПРИЄМНИЦЬКОЇ ДІЯЛЬНОСТІ 2 поверх Загальна площа, кв.м – 16,77	1%	2 роки 364 дні

9.	ЧЛЕН НАЦІОНАЛЬНОЇ СПІЛКИ ХУДОЖНИКІВ ЯРОВА ГАННА ВАДИМІВНА (ІПН 2315811143) Форма власності – приватна Форма фінансування – госпрозрахункова	АНДРІЇВСЬКИЙ УЗВІЗ, 34-В Подільський район, НБк – 3 -поверховий, майстерня Площа, кв.м - 409,90	РОЗМІЩЕННЯ МАЙСТЕРНІ ХУДОЖНИКА НА ПЛОЩІ, ЩО НЕ ВИКОРИСТОВУЄТЬСЯ ДЛЯ ПРОВАДЖЕННЯ ПІДПРИЄМНИЦЬКОЇ ДІЯЛЬНОСТІ 1 поверх Площа, кв.м – 20,00 Площа, кв.м – 13,03 Загальна площа, кв.м – 33,03	 1% 4%	2 роки 364 дні

Київський міський голова В. Кличко

ПОЯСНЮВАЛЬНА ЗАПИСКА
до проекту рішення Київської міської ради
«Про передачу в оренду без проведення конкурсу нежитлових приміщень комунальної власності територіальної громади міста Києва»

1. Обґрунтування необхідності прийняття рішення.

До компетенції Київської міської ради належить здійснення повноважень територіальної громади міста Києва щодо володіння, користування та розпорядження об'єктами права комунальної власності, в тому числі передача об'єктів права комунальної власності в оренду юридичним особам.

Департаментом комунальної власності м. Києва виконавчого органу Київської міської ради (Київської міської державної адміністрації) опрацьовано передбачені пунктом 8.3 Положення про оренду майна територіальної громади міста Києва, затвердженого рішенням Київської міської ради від 21 квітня 2015 року № 415/1280, пакети документів членів Національної спілки художників України Авраменко О.О., Яворського В.Ю., Стратілата М.І., Твердого А.М., Бондаренка В.М., Лагутенка О.А., Найдена О.С., Захарченко Н.Д., Ярової Г.В., надані для розгляду питання про надання в оренду нежитлових приміщень комунальної власності територіальної громади міста Києва. Зазначені заявники відповідають вимогам, визначеним у абзаці четвертому частини четвертої статті 9 Закону України «Про оренду державного та комунального майна», і можуть отримати в орендне користування майно територіальної громади міста Києва без проведення конкурсу та після прийняття відповідного рішення Київської міської ради укласти договори оренди відповідно до підпункту 8.5 пункту 8 Положення про оренду майна територіальної громади міста Києва, затвердженого рішенням Київської міської ради від 21 квітня 2015 року № 415/1280.

Враховуючи наведене, підготовлено проект рішення Київської міської ради про передачу в оренду без проведення конкурсу членам Національної спілки художників України нежитлових приміщень у будинку № 34-В на Андріївському узвозі та про укладання Департаментом комунальної власності м. Києва виконавчого органу Київської міської ради (Київської міської державної адміністрації) відповідних договорів оренди.

Окремо зазначаємо, що відповідно до рішення Київської міської ради Народних депутатів від 12 вересня 1990 року № 27 «Про заходи по додержанню заповідного статусу території Державного історико - архітектурного заповідника «Стародавній Київ» та наказу Головного управління майном Київської міської державної адміністрації від 31 грудня 1999 року № 101 «Про закріплення майна за Київським науково-методичним центром по охороні, реставрації та використанню пам'яток історії, культури і заповідних територій» будинок на Андріївському узвозі, 34-В вказано як житловий.

Однак, зазначений будинок внесено до Державного реєстру нерухомих пам'яток України з автентичною назвою «Будинок житловий» і є нежитловим, та використовується для розміщення творчих майстерень митців Національної спілки художників України. Обліковою карткою об'єкта культурної спадщини «Будинок житловий, в якому мешкав письменник М.А.Грабовський»,

затвердженою наказом Міністерства культури України від 21.10.2011 № 912/0/16-11, визначено функціональне використання пам'ятки «Будинок нежитловий (12 творчих майстерень митців Національної спілки художників України)».

Починаючи з 1993 року, приміщення будинку на Андріївському узвозі, 34-В використовуються виключно як нежитлові та передані в орендне користування Підприємству по утриманню житлового фонду Національної спілки художників України для розміщення творчих майстерень.

На виконання рішення Господарського суду міста Києва від 05.10.2016 у справі № 910/11785/16, яке залишене без змін постановою Київського апеляційного господарського суду від 24.01.2017 по справі про виселення Підприємства по утриманню житлового фонду Національної спілки художників України з нежитлових приміщень загальною площею 409,9 кв.м на Андріївському узвозі, 34-В, 24.07.2017 Подільським районним відділом державної виконавчої служби міста Київ Головного територіального управління юстиції у місті Києві було видано постанову про відкриття виконавчого впровадження.

27.09.2017 Подільським районним відділом державної виконавчої служби міста Київ Головного територіального управління юстиції у місті Києві, у зв'язку з виконанням боржником рішення фактично в повному обсязі, видано постанову про закінчення виконавчого провадження.

2. Мета і шляхи її досягнення.

Даний проект підготовлений з метою забезпечення ефективного використання нерухомого майна територіальної громади міста Києва та забезпечення приміщеннями членів Національної спілки художників України.

3. Правові аспекти.

Проект рішення розроблений відповідно до статей 760-763 Цивільного кодексу України, частини п'ятої статті 60 Закону України «Про місцеве самоврядування в Україні», статей 5 та 9 Закону України «Про оренду державного та комунального майна», Положення про оренду майна територіальної громади міста Києва, затвердженого рішенням Київської міської ради від 21 квітня 2015 року № 415/1280.

Згідно з пунктом 1 проектом рішення пропонується передати в оренду без проведення конкурсу нежитлові приміщення комунальної власності територіальної громади міста Києва.

Згідно з пунктом 2 проектом рішення доручається Департаменту комунальної власності м. Києва виконавчого органу Київської міської ради (Київської міської державної адміністрації) укласти в установленому порядку договори оренди нежитлових приміщень, переданих в оренду згідно з пунктом 1.

4. Фінансово – економічне обґрунтування.

Прийняття та реалізація даного рішення не потребує додаткових витрат з бюджету міста Києва.

5. Прогноз результатів.

Прийняття та реалізація даного проекту рішення забезпечить здійснення містом Києвом столичних функцій та дозволить забезпечити приміщеннями членів Національної спілки художників України.

Доповідач на пленарному засіданні Київської міської ради – директор Департаменту комунальної власності м. Києва виконавчого органу Київської міської ради (Київської міської державної адміністрації) Гудзь Андрій Анатолійович.

Особа, відповідальна за супроводження проекту рішення – головний спеціаліст відділу використання майна Департаменту комунальної власності м. Києва виконавчого органу Київської міської ради (Київської міської державної адміністрації) Салюк Вікторія Сергіївна, робочий телефон: 202-61-77.

Директор Департаменту
комунальної власності м. Києва А. Гудзь

ЧНСХУ Авраменко О.О. та інші на Андріївському узвозі, 34-В

Перелік документів, що додаються до проекту рішення Київської міської ради «Про передачу в оренду без проведення конкурсу нежитлових приміщень комунальної власності територіальної громади міста Києва»

	ЧНСХУ Авраменко О.О.
1	Заява про оренду
2	Копія паспорта та ідентифікаційного коду, завірена заявником
3	Довідка Київської організації Національної спілки художників України
4	Висновок про вартість майна
5	Штатний розпис
6	Викопіювання з поповерхового плану з визначенням об'єкта оренди, завірена балансоутримувачем
7	Погодження Департаменту культури
8	Посвідчення члена Національної спілки художників України
	ЧНСХУ Яворський В.Ю.
1	Заява про оренду
2	Копія паспорта та ідентифікаційного коду, завірена заявником
3	Довідка Київської організації Національної спілки художників України
4	Висновок про вартість майна
5	Штатний розпис
6	Викопіювання з поповерхового плану з визначенням об'єкта оренди, завірена балансоутримувачем
7	Погодження Департаменту культури
8	Посвідчення члена Національної спілки художників України
	ЧНСХУ Стратілат М.І.
1	Заява про оренду
2	Копія паспорта та ідентифікаційного коду, завірена заявником
3	Довідка Київської організації Національної спілки художників України
4	Висновок про вартість майна
5	Штатний розпис
6	Викопіювання з поповерхового плану з визначенням об'єкта оренди, завірена балансоутримувачем
7	Погодження Департаменту культури
8	Посвідчення члена Національної спілки художників України
	ЧНСХУ Твердой А.М.
1	Заява про оренду
2	Копія паспорта та ідентифікаційного коду, завірена заявником
3	Довідка Київської організації Національної спілки художників України
4	Висновок про вартість майна
5	Штатний розпис
6	Викопіювання з поповерхового плану з визначенням об'єкта оренди, завірена балансоутримувачем
7	Погодження Департаменту культури
8	Посвідчення члена Національної спілки художників України
	ЧНСХУ Бондаренко В.М.
1	Заява про оренду

2	Копія паспорта та ідентифікаційного коду, завірена заявником
3	Довідка Київської організації Національної спілки художників України
4	Висновок про вартість майна
5	Штатний розпис
6	Викопіювання з поповерхового плану з визначенням об'єкта оренди, завірена балансоутримувачем
7	Погодження Департаменту культури
8	Посвідчення члена Національної спілки художників України
	ЧНСХУ Лагутенко О.А.
1	Заява про оренду
2	Копія паспорта та ідентифікаційного коду, завірена заявником
3	Довідка Київської організації Національної спілки художників України
4	Висновок про вартість майна
5	Штатний розпис
6	Викопіювання з поповерхового плану з визначенням об'єкта оренди, завірена балансоутримувачем
7	Погодження Департаменту культури
8	Посвідчення члена Національної спілки художників України
	ЧНСХУ Найден О.С.
1	Заява про оренду
2	Копія паспорта та ідентифікаційного коду, завірена заявником
3	Довідка Київської організації Національної спілки художників України
4	Висновок про вартість майна
5	Штатний розпис
6	Викопіювання з поповерхового плану з визначенням об'єкта оренди, завірена балансоутримувачем
7	Погодження Департаменту культури
8	Посвідчення члена Національної спілки художників України
	ЧНСХУ Захарченко Н.Д.
1	Заява про оренду
2	Копія паспорта та ідентифікаційного коду, завірена заявником
3	Довідка Київської організації Національної спілки художників України
4	Висновок про вартість майна
5	Штатний розпис
6	Викопіювання з поповерхового плану з визначенням об'єкта оренди, завірена балансоутримувачем
7	Погодження Департаменту культури
8	Посвідчення члена Національної спілки художників України
	ЧНСХУ Ярова Г.В.
1	Заява про оренду
2	Копія паспорта та ідентифікаційного коду, завірена заявником
3	Довідка Київської організації Національної спілки художників України
4	Висновок про вартість майна
5	Штатний розпис
6	Викопіювання з поповерхового плану з визначенням об'єкта оренди, завірена балансоутримувачем
7	Погодження Департаменту культури
8	Посвідчення члена Національної спілки художників України

	Погодження Департаменту культури від 10.08.2017 № 060-6085 (з додатками)
	Довідка балансоутримувача про те, що об'єкт оренди є самостійним об'єктом цивільно-правових відносин (по кожному об'єкту)
	Рішення Київської міської ради народних депутатів від 12.09.90 № 27
	Рішення Київської міської ради народних депутатів від 13.01.92 № 26
	Наказ Головного управління майном від 31.12.99 № 101
	Лист підприємства-балансоутримувача від 14.06.2017 № 060/51-543 з обліковою карткою об'єкта оренди
	Лист підприємства-балансоутримувача від 24.10.2017 № 060/51-874 з обліковою карткою об'єкта оренди
	Витяг з протоколу чергового засідання постійної комісії КМР з питань культури, туризму та інформаційної політики від 15.03.2017 № 5
	Охоронно-орендний договір № 1/98 від 01.01.1998
	Рішення КМР від 28.08.2008 № 93/93
	Рішення Господарського суду міста Києві від 05.10.2016 у справі № 910/11785/16 з додатками

Дата "28" 11 2017 _____(В.С. Салюк)

_____(О.Ф Шалюта)

МІНІСТЕРСТВО ЮСТИЦІЇ УКРАЇНИ

Подільський районний відділ державної виконавчої служби міста Київ Головного територіального управління юстиції у місті Києві

04208, м.Київ, пр-т Георгія Гонгадзе, 5-б, тел.: (044) 463-29-09, 463-33-10, 463-38-82,
e-mail: podol.vdvs@gmail.com, код ЄДРПОУ 34482497

27.09.2017 № Д/18

Підприємство по утриманню житлового фонду Національної Спілки художників України
м.Київ, вул. Смирнова-Ласточкіна, 21

Київського науково-методичного центру по охороні, реставрації та використанню пам'яток історії, культури і заповідних територій
м.Київ, вул. Спаська, 12

Господарський суд м. Києва
01030, м.Київ, вул. Б. Хмельницького,44-Б

Подільський районний відділ державної виконавчої служби міста Київ Головного територіального управління юстиції у місті Києві,керуючись статтею 28 Закону України "Про виконавче провадження", направляє для виконання та до відома постанову від 27.09.2017,винесену при примусовому виконанні наказ№ 910/11785/16від 15.02.2017, що видав Господарський суд міста Києва.

Додаток: за текстом.

Заступник начальника відділу Мойсеєнко В.В.

Вх. № 06/01/4117
23 10 2017

ВП № 54345521

ПОСТАНОВА

про закінчення виконавчого провадження

27.09.2017 м.Київ

Мною, заступником начальника Подільського районного відділу державної виконавчої служби міста Київ Головного територіального управління юстиції у місті Києві Мойсеєнко Володимиром Вячеславовичем при примусовому виконанні:

назва документу:	наказ № 910/11785/16 виданий 15.02.2017
документ видав:	Господарський суд міста Києва
про:	Виселити Підприємство по утриманню житлового фонду Національної Спілки художників України (04053, м. Київ, вул. Смирнова-Ласточкіна, б. 21, ідентифікаційний код 32455477) з нежитлових приміщень загальною площею 409,9 кв.м. у будинку за адресою: Андріївський узвіз, 34-В у м. Києві.
Боржник:	Підприємство по утриманню житлового фонду Національної Спілки художників України
адреса:	м.Київ, вул. Смирнова-Ласточкіна, 21
код ЄДРПОУ:	32455477
Стягувач:	Київського науково-методичного центру по охороні, реставрації та використанню пам'яток історії, культури і заповідних територій
адреса:	м.Київ, вул. Спаська, 12
код ЄДРПОУ:	21507625

встановлено:

Рішення виконано боржником фактично в повному обсязі згідно з виконавчим документом до моменту пред'явлення стягувачем наказу №910/11785/16 від 15.02.2017 Господарського суду міста Києва на виконання, відповідно до акту державного виконавця від 19.09.2016 та заяви боржника від 21.09.2018 за вих. №60 (вх. №16886 від 22.09.17).

Ураховуючи викладене, керуючись вимогами п.9 частини першої статті 39, статтею 40 Закону України «Про виконавче провадження»

ПОСТАНОВЛЯЮ:

1. Виконавче провадження з примусового виконання:

назва документу:	наказ № 910/11785/16 виданий 15.02.2017
документ видав:	Господарський суд міста Києва
про:	Виселити Підприємство по утриманню житлового фонду Національної Спілки художників України (04053, м. Київ, вул. Смирнова-Ласточкіна, б. 21, ідентифікаційний код 32455477) з нежитлових приміщень загальною площею 409,9 кв.м. у будинку за адресою: Андріївський узвіз, 34-В у м. Києві

Реєстраційний номер виконавчого провадження [illegible]

ЗАКІНЧИТИ.

2. Копію постанови направити сторонам та органу чи посадовій особі, що видав виконавчий документ

3. Постанова може бути оскаржена у порядку та строки, визначені Законом України "Про виконавче провадження".

Заступник начальника відділу Мойсеєнко В.В.

МІНІСТЕРСТВО ЮСТИЦІЇ УКРАЇНИ

Подільський районний відділ державної виконавчої служби міста Київ Головного територіального управління юстиції у місті Києві

04208, м.Київ, пр-т Георгія Гонгадзе, 5-б, тел.: (044) 463-29-09, 463-33-10, 463-38-82,
e-mail: podol.vdvs@gmail.com, код ЄДРПОУ 34482497

24.07.2017 № _____

Підприємство по утриманню житлового фонду Національної Спілки художників України
м.Київ, вул. Смирнова-Ласточкіна, 21

Київського науково-методичного центру по охороні, реставрації та використанню пам'яток історії, культури і заповідних територій
м.Київ, вул. Спаська, 12

Про відкриття виконавчого провадження

Подільський районний відділ державної виконавчої служби міста Київ Головного територіального управління юстиції у місті Києві,керуючись статтею 28 Закону України "Про виконавче провадження", направляє для виконання та до відома постанову про відкриття виконавчого провадження від **31.07.2017**,винесену при примусовому виконанні **наказ № 910/11785/16** від **15.02.2017**, що видав **Господарський суд міста Києва**.

Додаток: за текстом на 1 арк.

заступник начальника відділу **Слободчик Д.Г.**

ВХІДНИЙ
060/51/34
від 02 08 2017 р.

Реєстраційний номер виконавчого провадження: 54345521
Ідентифікатор доступу: 3FB11BE7A949, дійсний до 31.07.2017 включно; https://pwebapis.gov.ua

ВП № 54345521

ПОСТАНОВА

про відкриття виконавчого провадження

24.07.2017 **м.Київ**

Мною, заступником начальника відділу Подільського районного відділу державної виконавчої служби міста Київ Головного територіального управління юстиції у місті Києві Слободчиком Дмитром Григоровичем, розглянуто заяву Київського науково-методичного центру по охороні, реставрації та використанню пам'яток історії, культури і заповідних територій від 19.07.2017 про примусове виконання:

назва документу:	**наказ № 910/11785/16** виданий **15.02.2017**
документ видав:	**Господарський суд міста Києва**
про:	**Виселити Підприємство по утриманню житлового фонду Національної Спілки художників України (04053, м. Київ, вул. Смирнова-Ласточкіна, б. 21; ідентифікаційний код 32455477) з нежитлових приміщень загальною площею 409,9 кв.м. у будинку за адресою; Андріївський узвіз, 34-В у м. Києві.**
Боржник:	**Підприємство по утриманню житлового фонду Національної Спілки художників України**
адреса:	**м.Київ, вул. Смирнова-Ласточкіна, 21**
код ЄДРПОУ:	**32455477**
Стягувач:	**Київського науково-методичного центру по охороні, реставрації та використанню пам'яток історії, культури і заповідних територій**
адреса:	**м.Київ, вул. Спаська, 12**
код ЄДРПОУ:	**21507625**

документ вступив у законну силу (набрав чинності): **24.01.2017**

Керуючись статтями 3, 4, 24, 25, 26, 27 Закону України "Про виконавче провадження",

ПОСТАНОВЛЯЮ:

1. Відкрити виконавче провадження з виконання:

назва документу:	**наказ № 910/11785/16** виданий **15.02.2017**
документ видав:	**Господарський суд міста Києва**
про:	**Виселити Підприємство по утриманню житлового фонду**

Національної Спілки художників України (04053, м. Київ, вул. Смирнова-Ласточкіна, б. 21; ідентифікаційний код 32455477) з нежитлових приміщень загальною площею 409,9 кв.м. у будинку за адресою; Андріївський узвіз, 34-В у м. Києві.

2. Боржнику необхідно виконати рішення суду до 03.08.2017.

3. Стягнути з боржника виконавчий збір у розмірі 12800 гривня (UAH).

4. Копію постанови направити сторонам виконавчого провадження.

5. Постанова про відкриття виконавчого провадження може бути оскаржена у порядку та строки, встановлені Законом України "Про виконавче провадження".

6. Сторони виконавчого провадження мають право ознайомитися з матеріалами виконавчого провадження, внесеними до Єдиного державного реєстру виконавчих проваджень, за адресою в мережі Інтернет **http://asvpweb.nais.gov.ua/**, ідентифікатор для доступу 3ГВ11ЕЕ7А949. За передачу ідентифікатора третім особам сторони виконавчого провадження несуть відповідальність, установлену законом.

заступник начальника відділу **Слободчик Д.Г.**

МІНІСТЕРСТВО ЮСТИЦІЇ УКРАЇНИ
Територіальне управління державної виконавчої служби міста Києва
Подільський районний у місті Києві
Ідентифікаційний код 34482497

ВИКОНАВЧИЙ ОРГАН КИЇВСЬКОЇ МІСЬКОЇ РАДИ
КИЇВСЬКА МІСЬКА ДЕРЖАВНА АДМІНІСТРАЦІЯ
Київський науково-методичний центр по охороні, реставрації та використанню пам'яток історії, культури і заповідних територій

04070, м.Київ-70, вул.Спаська, 12 тел. 425-21-96,прийм. 467-65-99,факс 467-

19.07.17 № 060/51-638

До Подільського районного відділу державної виконавчої служби міста Київ Головного територіального управління юстиції у місті Києві

пр.-т Г. Гонгадзе, 5-Б, м. Київ, 04208

СТЯГУВАЧ: **Київський науково-методичний центр по охороні, реставрації та використанню пам'яток історії, культури і заповідних територій**
ід. код 21507625
04070, м. Київ, вул. Спаська, б.12

БОРЖНИК: **Підприємство по утриманню житлового фонду Національної Спілки художників України**
ід. код 32455477
04053, . Київ, вул. Смирнова-Лесоцького, б. 21

Подільський районний відділ державної виконавчої служби міста Київ
«20» 07 17 20__ р.
Вх. № 12987

ЗАЯВА
про відкриття виконавчого провадження
та застосування заходів примусового виконання наказу суду

Згідно із ч.1. ст. 115 ГПК України рішення, ухвали, постанови господарського суду, що набрали законної сили, є обов'язковими на всій території України і виконуються у порядку, встановленому Законом України "Про виконавче провадження".

Відповідно до п.3 ст. 24 Закону України "Про виконавче провадження" виконання рішення, яке зобов'язує боржника вчинити певні дії, здійснюється виконавцем за місцем вчинення таких дій.

На виконання рішення Господарського суду міста Києва від 05.10.2016 № 910/11785/16, яке залишене без змін постановою Київського апеляційного господарського суду від 24.01.2017 та набрало законної сили 24.01.2017 прошу прийняти до виконання наказ Господарського суду міста Києва від 15.02.2017 по справі № 910/11785/16 про виселення Підприємства по утриманню житлового фонду Національної Спілки художників України з нежитлових приміщень загальною площею 409,9 кв.м. у будинку за адресою: Андріївський узвіз, 34-В у м. Києві.

Відповідно до Закону України «Про виконавче провадження» від 06.06.2016 р. №1404-VIII, з метою повного та своєчасного виконання рішення суду, також прошу:

1. Винести постанову про відкриття виконавчого провадження не пізніше наступного робочого дня після одержання виконавчого документа (ч. 5 ст. 26).
2. У разі невиконання стороною боржника законних вимог державного виконавця, вирішити питання про притягнення винуватих осіб до адміністративної відповідальності в порядку ст. 188-13 КпАП України, а в разі неявки на вимогу держаного виконавця – вжити заходів для застосування приводу.
3. Якщо у поведінці боржника буде виявлено ознаки злочину, передбаченого в статті 382 КК України (невиконання судового рішення), скласти про це відповідний акт та звернутися до органів досудового розслідування з повідомленням про вчинення кримінального правопорушення (ч. 2 ст. 76).
4. Повернути авансовий внесок стягувача на організацію та проведення виконавчих дій у сумі 6 400,00грн. та перерахувати їх за реквізитами: одержувач – Київський науково-методичний центр по охороні, реставрації та використанню пам'яток історії, культури і заповідних територій (04070, м. Київ, вул.. Спаська, б. 12), рахунок № 31553287354401 УДКСУ у Подільськомуу районі м.. Києва, код банку 820019, код ЄДРПОУ одержувача – 21507625

Копію постанови про відкриття виконавчого провадження надіслати рекомендованим листом з повідомленням про вручення на адресу: 04070, м. Київ, вул. Спаська, б. 12, а всю подальшу кореспонденцію надсилати на e-mail: KNMCR@ukr.net

Додатки:
1. Оригінал наказу Господарського суду міста Києва від 15.02.2017 по справі № 910/11785/16
2. Квитанція про сплату авансового внеску у розмірі 6 400, 00 грн. (2 мінімальні заробітні плати). платіжне доручення від 15.09.2017 № 258

Генеральний директор І.В. Прокопенко

Черненко
тел. 425-30-25

ГОСПОДАРСЬКИЙ СУД міста КИЄВА

НАКАЗ

м. Київ

15.02.2017 **Справа № 910/11785/16**

ПРО ПРИМУСОВЕ ВИКОНАННЯ РІШЕННЯ

На виконання рішення Господарського суду міста Києва від 05.10.2016р. **№ 910/11785/16**, яке залишене без змін постановою Київського апеляційного господарського суду від **24.01.2017р.** та набрало законної **24.01.2017р.**

Виселити Підприємство по утриманню житлового фонду Національної Спілки художників України (04053, м. Київ, вул. Смирнова-Ласточкіна, б. 21; ідентифікаційний код 32455477) з нежитлових приміщень загальною площею 409,9 кв.м. у будинку за адресою; Андріївський узвіз, 34-В у м. Києві.

Боржник: Підприємство по утриманню житлового фонду Національної Спілки художників України (04053, м. Київ, вул. Смирнова-Ласточкіна, б. 21; ідентифікаційний код 32455477);

Стягувач: Київський науково-медичний центр по охороні, реставрації та використанню пам'яток історії, культури і заповідних територій (04070, м. Київ, вул. Спаська, б. 12; ідентифікаційний код 21507625)

Наказ дійсний для пред'явлення до виконання до **24.01.2020р.**

Суддя **Л.Г. Пукшин**

ГОСПОДАРСЬКИЙ СУД міста КИЄВА

01030, м.Київ, вул.Б.Хмельницького,44-В, тел. (044) 284-18-98, E-mail: inbox@ki.arbitr.gov.ua

РІШЕННЯ
ІМЕНЕМ УКРАЇНИ

05.10.2016 **Справа №910/11785/16**

За позовом Київського науково-методичного центру по охороні, реставрації та використанню пам'яток історії, культури і заповідних територій

до Підприємства по утриманню житлового фонду Національної Спілки художників України

про стягнення 91 689,08 грн, розірвання договору та виселення

суддя Пукшин Л.Г.

Представники:
від позивача Черненко І.І. – представник за довіреністю № 35 від 29.01.16
від відповідача Калита Л.М. - керівник

В судовому засіданні 05.10.2016 в порядку ст. 85 ГПК України, було оголошено вступну та резолютивну частини рішення.

ОБСТАВИНИ СПРАВИ:

На розгляд Господарського суду міста Києва передані вимоги Київського науково-методичного центру по охороні, реставрації та використанню пам'яток історії, культури і заповідних територій до Підприємства по утриманню житлового фонду Національної Спілки художників України про стягнення 91 689,08 грн.

В обґрунтування позовних вимог позивач зазначає, що 21.06.2011 між сторонами було укладено договір оренди, за умовами якого позивач передав відповідачу в тимчасове платне користування нежитлові приміщення об'єкту культурної спадщини – пам'ятки архітектури, містобудування історії місцевого значення, які розташовані на Андріївському узвозі, 34-В в м. Києві, а відповідач прийняв та зобов'язався сплачувати орендну плату за користування вказаними приміщеннями. За доводами позивача, відповідач в порушення умов договору несвоєчасно та не в повному обсязі здійснював розрахунки по орендним платежам, в результаті чого у останнього утворилась заборгованість з квітня 2016 по червень 2016 у розмірі 56 164,13 грн., крім того, за несвоєчасне виконання грошових зобов'язань позивачем нарахована пеня у розмірі 8 919,07 грн., 3% річних у розмірі 1 618,67 грн. та інфляційні втрати – 12263,21 грн. Також, всупереч п. 4.10 Договору відповідач не застрахував об'єкт оренди, що є істотним порушенням умов договору та підставою для його розірвання і виселення орендаря із займаного приміщення.

Ухвалою Господарського суду м. Києва від 29.06.2016 порушено провадження у справі № 910/11785/16 за вказаною позовною заявою та призначено розгляд справи в судовому засіданні 10.08.2016.

10.08.2016 через загальний відділ діловодства господарського суду надійшло клопотання відповідача про відкладення розгляду справи у зв'язку з неможливістю забезпечити явку уповноваженого представника.

У судове засідання, призначене на 10.08.2016, з'явився представник позивача, який на виконання вимог ухвали суду надав документи, що були долучені до матеріалів справи та

*1*7100588*1*0*

підтримав заяву про зменшення розміру позовних вимог. В обгрунтування поданої заяви позивач зазначає про часткове погашення суми боргу по орендній платі та повне погашення заборгованості по компенсації витрат за користування земельною ділянкою. Враховуючи здійснену проплату та додаткові нарахування орендної плати за липень 2016 року, позивач просить суд стягнути з відповідача 44 002,21 грн., з яких: 18 681,37 грн. – заборгованість по орендній платі, 1 994,24 грн. – 3% річних, 12 092,54 грн. – інфляційні втрати та 11 234,06 грн. – пеня.

Ухвалою суду 10.08.2016 продовжено строк розгляду спору, прийняти до розгляду заяву позивача про зменшення розміру позовних вимог, подану 10.08.2016 та відкладено розгляд справи 07.09.2016.

У судовому засіданні 07.09.2016 за клопотанням позивача оголошувалась перерва до 14.09.2016.

У судому засіданні 14.09.2016 представник позивача просив прийняти до розгляду заяву про уточнення розміру позовних вимог, відповідно до якої просить суд стягнути з відповідача борг у розмірі 18 681,37 грн, 3% у розмірі 1 994,24 грн, інфляційні втрати у розмірі 12 092,54 грн та пеню у розмірі 11 234,06 грн.

Вказана заява позивача розцінюється судом як заява про зменшення розміру позовних вимог та прийнята до розгляду.

Представник відповідача у судовому засіданні надала документи для долучення до матеріалів справи щодо оплати заборгованості по оренді у повному обсязі та заяви клопотання про відкладення та надати час для врегулювання даного спору.

Клопотання судом було задоволено та оголошено перерву до 28.098.2016.

У судовому засіданні 28.09.2016 представник позивача подав заяву по збільшення розміру позовних вимог, яке було прийнято судом до розгляду.

Представник відповідача надала клопотання про припинення провадження у справі у зв'язку з оплатою заборгованості та укладення договору страхування орендованого майна.

За клопотанням представників сторін у судовом3у засіданні оголошувалась перерва до 05.10.2016.

У судовому засіданні позивач просив суд прийняти до розгляду заяву про зменшення позовних вимог, відповідно до якої зазначив, що відповідачем повністю погашена заборгованість по орендним платежам та відшкодування плати за землю, проте залишаються не сплаченими пеня у розмірі 11 234,06, 3% річних у розмірі 1 994,24 грн та інфляційні втрати у розмірі 12 092,54 грн, які просить стягнути з відповідача. Крім цього, позивач надав додаткові обгрунтування позовних вимог щодо розірвання договору оренди зазначивши, що відповідачем використовується орендоване приміщення не за цільовим призначенням. А тому просив суд розірвати договір оренди та виселити відповідача із займаного приміщення.

Представник відповідача зазначив що на сьогоднішній день йдуть перемовини щодо укладення договорів безпосередньо з фізичними особами – художниками, а тому просить суд відмовити в позовних вимогах щодо розірвання договору оренди та виселення, оскільки на думку відповідача останнім сплачено заборгованість по орендним платежам а також укладено договір страхування орендованого майна, а відтак відсутні підстави для розірвання договору.

Розглянувши подані документи і матеріали, всебічно і повно з'ясувавши фактичні обставини, на яких ґрунтується позов, об'єктивно оцінивши докази, які мають значення для розгляду справи і вирішення спору по суті, суд **встановив.**

21 червня 2011 року між Київським науково-методичним центром по охороні, реставрації та використанню пам'яток історії, культури і заповідних територій (надалі – орендодавець/позивач) та Підприємством по утриманню житлового фонду Національної Спілки художників України (надалі – орендар/відповідач) було укладено договір оренди б/н на використання нежитлових приміщень будинку-пам'ятки за адресою: Андріївський узвіз, 34-В (надалі – договір), відповідно до умов якого (п. 1.1, п. 2.1) орендодавець передає а орендар приймає в оренду нежитлові приміщення будинку за адресою: Андріївський узвіз 34-В, загальною площею 409,9 кв.м (надалі – об'єкт оренди).

*1*7100588*1*0*

Відповідно до п. 2.4 договору об'єкт оренди належить до комунальної власності територіальної громади міста Києва і знаходиться на балансі позивача.

Пунктом 4.1 договору сторонами погоджено, що орендодавець зобов'язаний протягом 30 (тридцяти) календарних днів з дня підписання договору передати, а орендар прийняти по акту приймання-передачі об'єкт оренди.

Як вбачається із матеріалів справи 21.06.2011 на виконання умов договору між сторонами було підписано та скріплено печатками акт приймання-передачі об'єкта оренди за яким позивач передав, а відповідач прийняв в орендне користування приміщення нежилого будинку за адресою: Андріївський узвіз, 34-В, загальною площею 409,9 кв.м.

Відповідно до п. п. 3.1, 3.2 договору, за користування об'єктом оренди орендар сплачує орендодавцю оренду плату, розрахунок якої здійснюється на підставі Методики розрахунку орендної плати за користування майном територіальної громади м. Києва, затвердженої рішенням Київради від 28.09.06. № 34/91 та на дату підписання договору, згідно з розрахунком орендної плати, що є невід'ємною частиною договору, за перший місяць оренди становить 21,42 грн. за 1 кв.м орендованої площі, що в цілому становить 8 781,59 грн. Орендна плата за кожний наступний місяць визначається шляхом коригування орендної плати за попередній місяць на індекс інфляції.

Додатково до орендної плати нараховується податок на додану вартість у розмірах та порядку, визначених законодавством України, який сплачується орендарем разом з орендною платою (п. 3.4 договору).

Згідно з п. 3.5 договору, орендна плата сплачується орендарем, починаючи з дати підписання акта приймання-передачі. Останнім днем сплати орендної плати є дата підписання сторонами акта приймання-передачі при поверненні об'єкта оренди Орендодавцеві.

Відповідно до п. 3.6 договору орендна плата сплачується орендарем незалежно від наслідків господарської діяльності орендаря щомісячно не пізніше 10 числа поточного місяця на рахунок орендодавця.

Додатковою угодою від 25.05.12. до договору оренди сторони внесено зміни у п. 3.1 договору, зокрема даний пункт доповнено наступними положеннями: "Крім орендної плати орендар сплачує орендодавцю компенсацію витрат балансоутримувача за користування земельною ділянкою на якій розташований об'єкт оренди, яка згідно з розрахунком (додаток 1) за місяць становить 479,26 грн. з ПДВ. Розмір компенсації витрат за користування земельною ділянкою змінюється орендодавцем відповідно до зміни індексації земельного податку".

Обґрунтовуючи свої позовні вимоги позивач вказує на те, що в зв'язку з невиконанням відповідачем своїх зобов'язань за договором, у відповідача виникла заборгованість по оплаті орендної плати, за період з квітня 2016 по вересень 2016.

В процесі розгляду справи відповідачем було погашено основну суму заборгованості по орендним платежам, а тому позивач просить суд стягнути з відповідача 3% у розмірі 1 994,24 грн, інфляційні втрати у розмірі 12 092,54 грн та пеню у розмірі 11 234,06 грн за невчасну сплату орендних платежів. Крім цього, позивач зазначає, що окрім невчасної оплати орендних платежів, відповідачем в порушення п. 4.10 не було застраховано об'єкт оренди, що є порушення умов договору. Вказаний договір було укладено відповідачем лише 21.09.2016 року, тобто вже під час розгляду справи по суті, а також відповідачем частину орендованого приміщення здається в суд оренду без згоди позивача, а тому позивач просить розірвати договір оренди та виселити відповідача з даного приміщення.

Оцінюючи подані докази за своїм внутрішнім переконанням, що ґрунтується на всебічному, повному і об'єктивному розгляді в судовому засіданні всіх обставин справи в їх сукупності, суд відзначає наступне.

Згідно з ст. ст. 11, 629 Цивільного кодексу України договір є однією із підстав виникнення зобов'язань та, обов'язковим для виконання сторонами.

В силу ст. 526 Цивільного кодексу України та ст. 193 Господарського кодексу України, зобов'язання має виконуватися належним чином, відповідно до умов договору та вимог Цивільного кодексу України, інших актів цивільного законодавства, а за відсутності

*1*7100588*1*0*

таких умов та вимог – відповідно до звичаїв ділового обороту або інших вимог, що звичайно ставляться.

За своє правовою природою даний договір є договором оренди.

До відносин оренди застосовуються відповідні положення Цивільного кодексу України з урахуванням особливостей, передбачених цих Кодексом.

Відповідно до ч. 1 ст. 759 Цивільного кодексу України, за договором найму (оренди) наймодавець передає або зобов'язується передати наймачеві майно у користування за плату на певний строк.

Орендою є засноване на договорі строкове платне користування майном, необхідним орендареві для здійснення підприємницької та іншої діяльності. Державну політику у сфері оренди здійснюють: Кабінет Міністрів України, а також Фонд державного майна України, його регіональні відділення та представництва - щодо державного майна; органи, уповноважені Верховною Радою Автономної Республіки Крим, - щодо майна, яке належить Автономній Республіці Крим; органи місцевого самоврядування - щодо майна, яке перебуває в комунальній власності. Відносини щодо оренди державного майна, майна, що належить Автономній республіці Крим або перебуває в комунальній власності, регулюються договором оренди, цим Законом та іншими нормативно – правовими актами (ст. 2. ст. 3 Закону України "Про оренду державного та комунального майна").

Відповідно до ч. 1 ст. 762 Цивільного кодексу України, за користування майном з наймача справляється плата, розмір якої встановлюється договором найму.

Згідно ч. 1 ст. 286 Господарського кодексу України, орендна плата - це фіксований платіж, який орендар сплачує орендодавцю незалежно від наслідків своєї господарської діяльності.

Приписами ч. 3 ст. 18 Закону України "Про оренду державного та комунального майна" визначається, що орендар зобов'язаний вносити орендну плату своєчасно і у повному обсязі.

Відповідно до ч. 3 ст. 19 Закону України "Про оренду державного та комунального майна", строки внесення орендної плати визначаються у договорі.

Відповідно до ч. 1 ст. 530 Цивільного кодексу України передбачено, що якщо у зобов'язанні встановлений строк (термін) його виконання, то воно підлягає виконанню у цей строк (термін).

Судом встановлено, що відповідачем в погашення заборгованості зі сплати орендної плати за договором за спірний період було сплачено заборгованість у повному обсязі, що підтверджується наявними в матеріалах справи платіжними дорученнями.

Зазначене не заперечується сторонами у зв'язку з чим позивачем було подано заяву про зменшення розміру позовних вимог, яка була прийнята судом до розгляду.

Судом встановлено, що відповідач у встановлений договором оренди строк свого обов'язку по сплаті орендних платежів не виконав, допустивши прострочення виконання грошового зобов'язання, тому дії відповідача є порушенням договірних зобов'язань (ст. 610 Цивільного кодексу України), і він вважається таким, що прострочив (ст. 612 Цивільного кодексу України), відповідно є підстави для застосування встановленої законом відповідальності.

Пунктом 1 ст. 216 Господарського кодексу України встановлено що, учасники господарських відносин несуть господарсько-правову відповідальність за правопорушення у сфері господарювання шляхом застосування до правопорушників господарських санкцій на підставах і в порядку, передбачених цим Кодексом, іншими законами та договором.

Згідно п. 1 ст. 218 Господарського кодексу України, підставою господарсько-правової відповідальності учасника господарських відносин є вчинене ним правопорушення у сфері господарювання.

Відповідно до п. 1 ст. 230 Господарського кодексу України, штрафними санкціями у цьому Кодексі визнаються господарські санкції у вигляді грошової суми (неустойка, штраф, пеня), яку учасник господарських відносин зобов'язаний сплатити у разі порушення ним правила здійснення господарської діяльності, невиконання

*1*7100588*1*0*

або неналежного виконання господарського зобов'язання.

Відповідно до ст. 549 Цивільного кодексу України неустойкою (штрафом, пенею) є грошова сума або інше майно, які боржник повинен передати кредиторові у разі порушення боржником зобов'язання.

Пенею є неустойка, що обчислюється у відсотках від суми несвоєчасно виконаного грошового зобов'язання за кожен день прострочення виконання.

Частина 2 ст. 551 Цивільного кодексу України визначає, що якщо предметом неустойки є грошова сума, її розмір встановлюється договором або актом цивільного законодавства.

Сторони можуть домовитись про зменшення розміру неустойки, встановленого актом цивільного законодавства, крім випадків передбачених законом.

Відповідно до ст. 611 Цивільного кодексу України у разі порушення зобов'язання настають правові наслідки, встановлені договором або законом зокрема сплата неустойки.

Пунктом 6.2. договору передбачено, що за несвоєчасну сплату орендних платежів орендар сплачує на користь орендодавця пеню в розмірі 0,5 % від розміру несплачених орендних платежів за кожний день прострочення, але не більш розміру встановленого законодавством України.

Відповідно до ч. 6 ст. 232 ГК України нарахування штрафних санкцій за прострочення виконання зобов'язання, якщо інше не встановлено законом або договором, припиняється через шість місяців від дня, коли зобов'язання мало бути виконано.

Отже, враховуючи факт прострочення відповідачем виконання грошового зобов'язання щодо оплати орендних платежів, суд дійшов висновку про наявність підстав для стягнення з відповідача на користь позивача пені у розмірі 11 234,06 грн. за обґрунтованим розрахунком позивача, з яким погоджується суд.

Згідно зі статтею 625 ЦК України встановлено, що боржник, який прострочив виконання грошового зобов'язання, на вимогу кредитора зобов'язаний сплатити суму боргу з урахуванням встановленого індексу інфляції за весь час прострочення, а також три проценти річних від простроченої суми, якщо інший розмір процентів не встановлений договором або законом.

Передбачене законом право кредитора вимагати сплати боргу з урахуванням індексу інфляції та процентів річних в порядку ст. 625 ЦК України є способами захисту його майнового права та інтересу, суть яких полягає у відшкодуванні матеріальних втрат від знецінення грошових коштів внаслідок інфляційних процесів та отриманні компенсації (плати) від боржника за користування утримуваними ним грошовими коштами, належними до сплати кредиторові. (Відповідної правової позиції дотримується Вищий господарський суд України у постанові № 48/23 від 18.10.2011 р. та Верховний Суд України у постанові № 3-12г10 від 08.11.2010 р.).

Перевіривши розрахунки позивача 3 % річних та інфляційних втрат суд встановив, що розмір 3 % річних та інфляційних втрат становить суму більшу, ніж заявлено позивачем. Оскільки, з урахуванням норм п. 2 ч. 1 ст. 83 ГПК України, суду не надано право виходити за межі позовних вимог без відповідного клопотання позивача, то до стягнення підлягає сума, яка заявлена позивачем, зокрема – 1 994,24 грн – 3% річних та 12 092,54 грн – інфляційних втрат.

Клопотання відповідача щодо не нарахування пені та інфляційних втрат у зв'язку з економічною кризою в країні та ростом інфляції не береться до уваги як таке що не обґрунтоване.

Позивачем заявлено також вимоги про розірвання договору оренди та виселення з посиланням на п. 5.2. договору та ст. 782 ЦК України.

Судом встановлено, що у п. 9.1 договору сторонами погоджено його строк дії з моменту його підписання сторонами до 20.06.2014.

У п. 4.1.4 договору визначено, що орендар після припинення дії договору оренди та у разі відмови у продовженні договору оренди зобов'язаний протягом 30 календарних днів передати майно по акту приймання-передачі орендарю. У разі не виконання пункту 4.14 в силу вступає рішення Київради.

*1*7100588*1*0*

Відтак, за твердженням позивача, що не заперечується відповідачем та підтверджується матеріалами справи, відповідач продовжує користуватися орендованим приміщенням. А тому, в силу ч. 2 ст. 17 Закону України «Про оренду державного та комунального майна» та п. 4.14. договір оренди вважається продовженим на той самий термін і на тих самих умовах, які були передбачені договором.

Однак, як зазначає позивача, відповідачем невчасно сплачується орендна плата а також не виконано зобов'язання щодо страхування об'єкту оренди.

У п. 5.2. договору передбачено, що при несплаті орендарем орендної плати протягом 3 місяців з дня закінчення строку платежу орендодавець порушує справу в господарському суді про дострокове розірвання договору та примусове виселення.

Відповідно до частини першої статті 782 Цивільного кодексу України, наймодавець має право відмовитися від договору найму і вимагати повернення речі, якщо наймач не вносить плату за користування річчю протягом трьох місяців підряд.

У п. 5.1. Постанови Пленуму Вищого господарського суду України від 29 травня 2013 року № 12 «Про деякі питання практики застосування законодавства про оренду (найм) майна» зазначено, що вирішуючи питання щодо дострокового розірвання договору оренди у зв'язку з несплатою орендарем (наймачем) платежів, господарським судам слід враховувати таке.

Законом (частина третя статті 291 ГК України, частина друга статті 651, стаття 783 ЦК України) передбачено можливість розірвання договору найму (оренди) за рішенням суду на вимогу однієї з сторін, а статтею 782 ЦК України - право наймодавця на односторонню відмову від такого договору у разі невнесення наймачем плати за користування річчю протягом трьох місяців підряд.

Відповідне право наймодавця на відмову від договору найму не є перешкодою для звернення наймодавця (орендодавця) до суду з вимогою щодо розірвання договору в разі несплати наймачем (орендарем) платежів, якщо має місце істотне порушення умов договору.

З урахуванням положень статей 653, 795 ЦК України та умов договору, якщо останніми передбачено, що після закінчення або дострокового розірвання договору оренди нарахування орендної плати за фактичне користування майном припиняється з моменту підписання акта приймання-передачі приміщень орендодавцеві, нарахування орендної плати за відповідний період є правомірним.

Позовні вимоги, пов'язані з прийняттям майна з оренди (за наслідками припинення відповідного договору оренди), узгоджуються з приписом пункту 5 частини другої статті 16 ЦК України, яким передбачений такий спосіб захисту цивільних прав та інтересів, як примусове виконання обов'язку в натурі.

Отже, орендар на підтвердження виконання зобов'язання за договором оренди (найму) вправі в судовому порядку вимагати прийняття від нього орендодавцем майна, яке було предметом договору, та документального оформлення такого прийняття згідно з частиною першою статті 545, частиною другою статті 795 ЦК України.

Відмова наймодавця від договору найму, можливість якої передбачена частиною першою статті 782 ЦК України, є правом, а не обов'язком наймодавця, яке може бути реалізоване в позасудовому порядку. Наявність зазначеного права не є перешкодою для звернення наймодавця (орендодавця) до суду з вимогою про розірвання договору в разі несплати наймачем (орендарем) належних платежів.

У вирішенні відповідних спорів господарським судам слід встановлювати, протягом яких конкретно місяців і якого року орендар не вносив орендну плату, в якому розмірі, в тому числі протягом яких місяців орендар взагалі не вносив орендну плату або вносив частково. При цьому погашення орендарем заборгованості до або після подання позову орендодавцем не має правового значення для вирішення такого спору, оскільки законодавець пов'язує виникнення права орендодавця відмовитися від договору оренди саме з фактом не внесення орендної плати протягом трьох місяців підряд.

Матеріалами справи підтверджується, що відповідачем в порушення умов договору протягом квітня – червня 2016 не сплачувалась орендна плата, крім цього відповідачем було виконано умови п. 4.10. договору щодо обов'язку орендаря застрахувати об'єкт оренди лише

*1*7100588*1*0*

в вересні 2016 року, тобто після порушення провадження у даній справі та розгляду по суті. Також позивачем зазначено, що частина орендованого приміщення використовувалося відповідачем не запре значенням, що фактично і визнано відповідачем.

За огляду на зазначене, суд приходить до висновку, що вимоги позивача про розірвання договору оренди є обґрунтованими, документально підтвердженими та підлягають задоволенню.

Відповідно до частини першої статті 785 Цивільного кодексу України, у разі припинення договору найму наймач зобов'язаний негайно повернути наймодавцеві річ у стані, в якому вона була одержана, з урахуванням нормального зносу, або у стані, який було обумовлено в договорі.

Відповідно до частини першої статті 27 Закону України «Про оренду державного та комунального майна», у разі розірвання договору оренди, закінчення строку його дії та відмови від його продовження ... орендар він зобов'язаний повернути орендодавцеві об'єкт оренди на умовах, зазначених у договорі оренди.

Оскільки, судом встановлено про наявність підстав про розірвання договору оренди, то відповідно як наслідок підлягає задоволенню вимога позивача про виселення відповідача з орендованого приміщення.

Відповідно до ст. 49 ГПК України судовий збір покладається на відповідача.

На підставі викладеного та керуючись ст. ст. 32, 33, 44, 49, ст. 82 – 85 Господарського процесуального кодексу України, Господарський суд міста Києва, –

ВИРІШИВ:

1. Позов задовольнити повністю.

2. Стягнути з Підприємства по утриманню житлового фонду Національної спілки художників України (04053, м. Київ, вул. Смирнова-Ласточкіна, б. 21; ідентифікаційний код 32455477) на користь Київського науково-медичного центру по охороні, реставрації та використанню пам'яток історії, культури і заповідних територій (04070, м. Київ, вул. Спаська, б. 12; ідентифікаційний код 21507625) пеню у розмірі 11 234 грн 06 коп.; 3 % річних у розмірі 1 994 грн 24 коп.; інфляційні втрати у розмірі 12 092 грн 54 коп. та витрати по сплаті судового збору у розмірі 4 134 грн 00 коп.

3. Розірвати договір оренди на використання нежитлових приміщень будинку-пам'ятки за адресою: Андріївський узвіз, 34-В від 21 червня 2011 року, укладений між Київським науково-методичним центром по охороні, реставрації та використанню пам'яток історії, культури і заповідних територій (04070, м. Київ, вул. Спаська, б. 12; ідентифікаційний код 21507625) та Підприємством по утриманню житлового фонду Національної Спілки художників України (04053, м. Київ, вул. Смирнова-Ласточкіна, б. 21; ідентифікаційний код 32455477).

4. Виселити Підприємство по утриманню житлового фонду Національної Спілки художників України (04053, м. Київ, вул. Смирнова-Ласточкіна, б. 21; ідентифікаційний код 32455477) з нежитлових приміщень загальною площею 409,9 кв.м. у будинку за адресою; Андріївський узвіз, 34-В у м. Києві.

5. Після набрання рішенням законної сили видати накази.

Рішення господарського суду набирає законної сили після закінчення строку подання апеляційної скарги, якщо апеляційну скаргу не було подано. У разі подання апеляційної скарги рішення, якщо його не скасовано, набирає законної сили після розгляду справи апеляційним господарським судом.

Повне рішення складено 03.10.2016.

Суддя Пукшин Л.Г.

Господарський суд міста Києва Ідентифікаційний код 05337867 Україна ВІДДІЛ ДІЛОВОДСТВА №7

*1*7100588*1*0*

Київський науково-методичний центр по охороні, реставрації та використанню пам'яток історії, культури і заповідних територій
З оригіналом згідно
підпис 14.06.2017

ОХОРОННО - ОРЕНДНИЙ ДОГОВІР № 1/98

НА ВИКОРИСТАННЯ НЕЖИТЛОВОГО БУДИНКА - ПАМ'ЯТКИ АРХІТЕКТУРИ ЗА АДРЕСОЮ АНДРІЇВСЬКИЙ УЗВІЗ, 34-В

м.Київ

1 січня 1998р

ДЕРЖАВНИЙ ІСТОРИКО-АРХІТЕКТУРНИЙ ЗАПОВІДНИК "СТАРОДАВНІЙ КИЇВ", що діє на підставі "Постанови Ради Міністрів УРСР від 18.05.87р. №183 і Рішення Київської міської Ради народних депутатів від 18.08.87р. №839 та від 10.10.88р. №976 і зветься надалі ОРЕНДОДАВЕЦЬ, в особі директора **МЕЛЬНИКОВА ІЛЛІ ПЕТРОВИЧА** та **УЖГ ПРИ КИЇВСЬКІЙ СПІЛЦІ ХУДОЖНИКІВ**, зветься надалі ОРЕНДАР в особі начальника **ЛЮБЕВИЧА АНАТОЛІЯ НИКОДИМОВИЧА.**

УКЛАЛИ ДАНИЙ ДОГОВІР ПРО НАСТУПНЕ:

1. ПРЕДМЕТ ДОГОВОРУ

1.1 **ОРЕНДОДАВЕЦЬ** передає, а **ОРЕНДАР** приймає в орендне користування приміщення нежитлового будинку площею **287, 58 кв.м (без урахування підвалу)** для використання під творчі майстерні художників та магазину.

1.2. Вказані в п. 1.1. нежитлові будинки здаються **ОРЕНДАРЮ** за актом технічного стану, що підписується сторонами і становить одне ціле з договором.

1.3. За користування орендованим майном **ОРЕНДАР** сплачує **ОРЕНДАРЮ** орендні платежі згідно з розрахунком, що додається.

Податок на добавлену вартість сплачується додатково у визначених законодавством розмірах та порядку.

Розмір орендної плати може бути змінено на вимогу однієї із сторін у разі зміни цін і тарифів та інших випадках, передбачених законодавством.

1.5. ОРЕНДАР сплачує витрати **ОРЕНДОДАВЦЯ** на сплату податку за земельну ділянку, розрахунок додається, що являє собою невід'ємну частину договору.

1.6.Орендні платежі сплачуються **ОРЕНДАРЕМ ОРЕНДОДАВЦЮ** незалежно від результатів фінансово-господарської діяльності **ОРЕНДАРЯ** щомісячно до 5 числа поточного місяця з подальшим перерахунком в наступному місяці, виходячи з індексу

Київська міська ... по охороні ... пам'яток ...
З оригіналу ... ідентичне
14.06.2017

інфляції минулого місяця та фактичних витрат на експлуатацію нежитлового фонду.Комунальні послуги сплачує ОРЕНДАР.

1.7. При частковій оплаті орендних платежів в першу чергу зараховуються експлуатаційні витрати, пеня, потім орендна плата.

II. ОБОВ'ЯЗКИ СТОРІН

II.1. ОРЕНДАР бере на себе повну відповідальність за збереження пам'ятки і зобов'язується використовувати приміщення виключно за призначенням згідно з п.I.1. цього договору відповідно до встановленого для цього приміщення режиму використання, передбаченого в акті технічного стану.

Зміна цільового призначення використання пам'ятки у випадку перепрофілювання виробничої діяльності ОРЕНДАРЯ та в інших випадках дозволяється тільки з письмової згоди ОРЕНДОДАВЦЯ.

II.2. ОРЕНДАР зобов'язаний забезпечити експлуатацію і санітарне утримання орендного будинку, його обладнання та прилеглих територій, запобігати їх пошкодженню і псуванню.

II. 3. ОРЕНДАР повинен своєчасно за свій рахунок сплачувати державні місцеві податки і збори.

11.4. ОРЕНДАР зобов'язаний розробляти комплексні заходи щодо забезпечення пожежної безпеки, забезпечувати додержання протипожежних вимог до стандартів, норм , правил, а також виконання вимог приписів і постанов органів державного пожежного нагляду. Утримувати у справному стані засоби протипожежного захисту і зв'язку, пожежну техніку, обладнання та інвентар, не допускати їх використання не за призначенням, проводити службове розслідування випадків пожеж, документи розслідування подавати **ОРЕНДОДАВЦЮ.**

II.5. ОРЕНДАР зобов'язаний протягом дії договору до передачі орендованого будинку **ОРЕНДОДАВЦЮ** за свій рахунок проводити поточний ремонт будинків незалежно від сезону, один раз на п'ять років проводити капітальний ремонт, необхідні ремонтно-реставраційні роботи орендованого будинку з дозволу **ОРЕНДОДАВЦЯ**, ремонт інженерного та іншого обладнання, інвентарю, проводити технічне обслуговування та санітарне утримання будинків та прилеглої території.

Проектні матеріали на ремонтно-реставраційні роботи затверджуються **ОРЕНДОДАВЦЕМ** та безкоштовно передаються Управлінню охорони пам'яток

II.6. ОРЕНДАР зобов'язаний негайно повідомляти **ОРЕНДОДАВЦЯ** про всяку загрозу пошкодження пам'ятці і своєчасно вживати заходів проти подальшого її руйнування або пошкодження .

Київський науково-методичний центр по охороні, реставрації та використанню пам'яток історії, культури і заповідних територій
З оригіналом згідно
14.06.2017

II.7. ОРЕНДАР не повинен вести роботи по прибудовуванню і нічого не переробляти на пам'ятках без письмового дозволу **ОРЕНДОДАВЦЯ**

II.8. ОРЕНДАР зобов'язаний забезпечити доступ в орендований будинок представників **ОРЕНДОДАВЦЯ** для перевірки дотримання **ОРЕНДАРЕМ** умов договору та технічного стану пам'ятки.

II.9. ОРЕНДАР зобов'язаний на вимогу **ОРЕНДОДАВЦЯ** проводити звірки взаєморозрахунків по орендних платежах і оформляти акт звірки в установленому порядку та завіряти їх печаткою, щорічно приймати участь в інвентаризації розрахунків за станом на 01 січня.

II.10. За місяць до припинення використання будинку **ОРЕНДАР** письмово повідомляє про це **ОРЕНДОДАВЦЯ**.

II.11. У разі виникнення непорозумінь щодо виконання умов договору **ОРЕНДАР** зобов'язаний в місячний термін з моменту отримання попередження інспектора прибути до **ОРЕНДОДАВЦЯ** для з'ясування обставин, в противному разі розмір штрафних санкцій, передбачених цим договором збільшується в 5 разів.

III. ПРАВА СТОРІН

III.1 ОРЕНДОДАВЕЦЬ має право проводити необхідний огляд та перевірку дотримання **ОРЕНДАРЕМ** умов договору.

III.2. При несплаті **ОРЕНДАРЕМ** орендної плати протягом одного місяця з дня встановленої оплати **ОРЕНДОДАВЕЦЬ** має право вирішувати питання по використанню будинку згідно з чинним законодавством.

IV. ОСОБЛИВІ УМОВИ

IV.1. ОРЕНДАР не має права передавати обов'язки по договору іншим особам, організаціям, а також передавати орендований будинок, обладнання, інвентар повністю або частково в суборенду іншій оргнізації.

IV.2. На період проведення ремонту чи переобладнання будинку за кошти орендаря, орендна плата нараховується у розмірі 10% від базової ставки.

IV.3. У разі змін тарифів базових ставок розмір орендної плати переглядається у встановленному порядку з дня зміни та в інших випадках, передбачених законодавчими актами України.

Київський науково-методичний центр по охороні, реставрації та використанню пам'яток історії, культури і заповідних територій
З оригіналом згідно
ПІДПИС
14.06.201

IV.4. Орендна плата та витрати по утриманню орендованого майна сплачуються **ОРЕНДАРЕМ** на день фактичної здачі будинку в оренду.

IV.5. При закінченні строку договору або відмови **ОРЕНДАРЯ** від оренди будинок передається **ОРЕНДОДАВЦЮ** за актом.

V. ВІДПОВІДАЛЬНІСТЬ СТОРІН

V.1. ОРЕНДОДАВЕЦЬ не несе відповідальність за нанесені збитки **ОРЕНДАРЮ** внаслідок аварії з вини орендаря інженерних комунікацій, які знаходяться в будинку, наданому **ОРЕНДАРЮ** або за його межами.

V.2. За несвоєчасну сплату орендних платежів **ОРЕНДАР** на користь **ОРЕНДОДАВЦЯ** сплачує пеню в розмірі 0.5% від суми прострочених платежів за кожний день прострочки.

V.3. При порушенні **ОРЕНДАРЕМ** правил експлуатації будинків, їх інженерного обладнання **ОРЕНДОДАВЦЕМ** стягується з **ОРЕНДАРЯ** штраф на підставі акту та, згідно з чинним законодавством, з наступним усуненням наслідків за рахунок **ОРЕНДАРЯ** в строк,вказаний **ОРЕНДОДАВЦЕМ**.

V.4. ОРЕНДАР відшкодовує **ОРЕНДОДАВЦЮ** збитки, завдані неналежним ремонтом або експлуатацією будинку.

При погіршенні стану або знищенні орендованого майна з вини **ОРЕНДАРЯ** він відшкодовує **ОРЕНДОДАВЦЮ** збитки, що дорівнюють вартості ремонту або відновлення пошкодженого майна та недоотриманих доходів.

V.5. При невиконанні або порушенні однією із сторін умов цього договору та з інших підстав, передбачених законодавчими актами України, договір оренди може буди розірваний достроково на вимогу однієї із сторін за рішенням арбітражного суду.

V.6. Спірні питання по даному договору розглядаються у встановленому законом порядку.

V.7. У всіх інших взаємовідносинах, не передбачених цим договором, сторони керуються Законом України "Про оренду майна державних підприємств та організацій" та іншими законодавчими актами України, які регулюють правовідношення по оренді і охороні пам'яток історії та культури.

V.8. Реорганзація **ОРЕНДОДАВЦЯ** не є підставою для зміни умов орендного договору чи його розірвання.

V. 9. При переході права власності від держави до інших осіб договір оренди зберігає силу для нового власника. 14.06.2017

V.10. Дострокове розірвання дії договору оренди можливе лише за згодою сторін або за рішенням суду.

V.11. У випадку виявлення ОРЕНДОДАВЦЕМ самовільних перебудов чи прибудов до пам'ятки, ОРЕНДАР повинен усунути їх за свій рахунок у строк, який визначається вимогою ОРЕНДОДАВЦЯ.

VI. СТРОК ДІЇ ДОГОВОРУ ТА АДРЕСИ СТОРІН

V1.1. Даний договір складений в трьох примірниках, один з яких передається **ОРЕНДАРЕВІ**

V1.2. Строк дії договору встановлений з **1 січня 1998** року терміном на 10 років

V1.3. Дія даного договору припиняється у разі:

- закінчення строку, на який його було укладено;
- приватизації об'єкта оренди **ОРЕНДАРЕМ** (за участю **ОРЕНДОДАВЦЯ**);
- інших випадках, передбачених чинним законодавством.

V1.4. ЮРИДИЧНІ АДРЕСИ СТОРІН

ОРЕНДОДАВЕЦЬ

М.Київ, 252070, Андріївський узвіз,5

Р/р 25536200039501 в Подільській філії АКБ «Київ», МФО 320401,
код 02133165
Т. 416-34-70

ОРЕНДАР
м.Київ, 252022, вул.Васильківська, 32

Р/р 26002001303001 в «Укрінбанку» м.Києва, МФО 300142,
код 19123314

Директор І.Мельников

Начальник Управління житлового господарства А. Любевич

ДОДАТКОВА УГОДА

до охоронно-орендного договору від 01.01.98 №1/98
на використання нежитлового будинку, пам'ятки архітектури
ЗА АДРЕСОЮ АНДРІЇВСЬКИЙ УЗВІЗ, 34-В

Київський науково-методичний центр по охороні, реставрації та використанню пам'яток історії, культури і заповідних територій
ПІДПИС
14.06.2017

м. Київ " 01 " квітня 2002 р.

Київський науково-методичний центр по охороні, реставрації та використанню пам'яток історії, культури і заповідних територій в особі генерального директора **Сердюк Олени Михайлівни**, яка діє на підставі Положення — далі **ОРЕНДОДАВЕЦЬ,** з одного боку, та **УЖГ при Київській спілці художників** в особі начальника **Любевича Анатолія Никодимовича**, який діє на підставі Статуту — далі **ОРЕНДАР,** з другого боку, керуючись рішенням Київської міської ради від 14.03.2002. №280/1714 і відповідно до п.1.3 охоронно-орендного договору від 01.08.98 №1/98 уклали цю угоду про наступне:

1. Пункт 1.1 викласти в такій редакції:

"**ОРЕНДОДАВЕЦЬ** здає а **ОРЕНДАР** приймає в орендне користування приміщення першого та другого поверхів будинку за адресою Андріївський узвіз, 34-В загальною площею **326 кв. м** під творчі майстерні художників.

1. Перший абзац пункту 1.3 чинного договору викласти в такій редакції:

"За використання будинку, зазначеного в п. І.І договору, **ОРЕНДАР** сплачує **ОРЕНДОДАВЦЮ** орендну плату в межах витрат на утримання майна згідно з розрахунком, що є невід'ємною частиною договору і складає **247,10 грн.** з урахуванням податку на додану вартість.

2. Пункт 1.5. вважати таким, що втратив чинність.

2. Інші умови договору залишаються незмінними.

3. Ця угода є невід'ємною частиною охоронно-орендного договору від 01.08.98 №1/98 на використання пам'ятки архітектури — нежитлового будинку за адресою Андріївський узвіз, 34-В.

4. Угода набирає чинності з дати її підписання сторонами і діє на умовах існуючого охоронно-орендного договору.

5. Угода складена в двох примірниках, по одному примірнику для кожної із сторін. Обидва примірники мають однакову юридичну силу.

ОРЕНДОДАВЕЦЬ: **Київський науково-методичний центр по охороні, реставрації та використанню пам'яток історії, культури і заповідних територій**
м. Київ – 04070, вул. Спаська, 12

Генеральний директор **О. Сердюк**

М.П.

ОРЕНДАР: **УЖГ при Київській спілці художників**
м. Київ - 252022, вул. Васильківська, 32

Начальник **А. Любевич**

М.П.

Управління житлового господарства м. Київ Київська спілка художників України свідоцтво № 19123314

КИЇВСЬКА МІСЬКА РАДА

II СЕСІЯ VI СКЛИКАННЯ

РІШЕННЯ

28.08.2008 № 93/93

Про питання оренди об'єктів права комунальної власності територіальної громади міста Києва

Відповідно до статті 759 Цивільного кодексу України, частини п'ятої статті 60 Закону України "Про місцеве самоврядування в Україні", статті 5 Закону України "Про оренду державного та комунального майна", статті 76 Закону України "Про Державний бюджет України на 2008 рік та про внесення змін до деяких законодавчих актів України", рішення Київської міської ради від 28.09.06 №34/91 "Про затвердження Порядку передачі майна територіальної громади міста Києва в оренду, Методики розрахунку орендної плати за користування майном територіальної громади міста Києва, Типового договору про оренду майна територіальної громади міста Києва", пункту 47 рішення Київради від 17.01.08 №3/4475 "Про бюджет міста Києва на 2008 рік", а також враховуючи протоколи постійної комісії Київської міської ради з питань власності від 18.01.08 №49, від 23.01.08 №51, від 12.02.08 №52, від 19.02.08 №53, від 04.03.08 №54, від 18.03.08 №55, від 04.04.08 №56, від 09.07.08 №2, від 19.05.08 №57, від 16.07.08 №3, Київська міська рада

ВИРІШИЛА:

1. Дозволити або відмовити укласти (переукласти) договори оренди (суборенди), встановити пільгові орендні ставки згідно з додатками 1, 2, 3, 4, 5, 6, 7 до цього рішення.

2. Доручити підприємствам (установам), за якими закріплене майно на праві господарського відання (оперативного управління), в термін до двох місяців укласти (переукласти) договори оренди (суборенди) з фізичними та юридичними особами, зазначеними у пункті 1 цього рішення та яким надано дозвіл, в установленому порядку.

3. Договори оренди будинків або приміщень об'єктів культурної спадщини, що є пам'ятками, крім істотних умов, визначених у додатках до цього рішення, мають містити додаткові умови, визначені Головним управлінням культури і мистецтв виконавчого органу Київської міської ради (Київської міської державної адміністрації).

4. Внести зміни до рішень Київради з питань оренди об'єктів комунальної власності територіальної громади міста Києва згідно додатком 8 до цього рішення.

5. Контроль за виконанням цього рішення покласти на постійну комісію Київської міської ради з питань власності та на виконавчий орган Київради (Київську міську державну адміністрацію).

Київський міський голова Л.Черновець

КИЇВСЬКА МІСЬКА РАДА СЕКРЕТАРІАТ УКРАЇНА

Київський ... центр по ... використанню ... і заповідних ...

З оригіналом згідно підпис 14.06.2017

Головне ... комунальної ... виконавчого ... (Київської ...

Вхідний № 12329 від 01.11.2018

Додаток 4
до рішення Київради
від "28" 08 2008 р.
N 93/93

ПЕРЕЛІК

фізичних та юридичних, яким дозволено переукласти договори оренди нежилих приміщень у будинках та спорудах, які закріплені на праві оперативного управління та господарського відання за закладами охорони здоров'я, культури, соціального захисту та підприємствами торгівлі та ритуального господарства

Повна назва орендаря, його форма власності та форма фінансування	Адреса та характеристика об'єкта нерухомості	Призначення, характеристика об'єкта оренди та орендована площа, кв.м	Ставка орендної плати	Термін дії договору оренди	Ухвалили:
2	3	4	5	6	7
*** КУЛЬТУРА ***					
ОРЕНДОДАВЕЦЬ - КИЇВСЬКИЙ НАУКОВО-МЕТОДИЧНИЙ ЦЕНТР ПО ОХОРОНІ, РЕСТАВРАЦІЇ ТА ВИКОРИСТАННЮ ПАМ'ЯТОК ІСТОРІЇ, КУЛЬТУРИ І ЗАПОВІДНИХ ТЕРИТОРІЙ					
2 ПІДПРИЄМСТВО ПО УТРИМАННЮ ЖИТЛОВОГО ФОНДУ НАЦІОНАЛЬНОЇ СПІЛКИ ХУДОЖНИКІВ ЇНИ Форма власності - колективна Форма фінансування - госпрозрахункова	АНДРІЇВСЬКИЙ УЗВІЗ, №34 В Подільський район, НБк - 2-поверховий, майстерня, кін.XIX ст.-поч.XX ст. Площа, кв.м - 409.90	МАЙСТЕРНІ ХУДОЖНИКІВ -50.00 -359.90 2 поверх Площа, кв.м - 409.90	в межах витрат на утримання 2%	2 роки 364 дні	Погодити
3 ПРИВАТНЕ ПІДПРИЄМСТВО "САМОЦВІТИ" Форма власності - приватна Форма фінансування - госпрозрахункова	ТРЬОХСВЯТИТЕЛЬСЬКА, № 6 Шевченківський район, НС - 4-поверхова, дзвіниця церкви Площа, кв.м - 524.30	ТОРГІВЛЯ НЕПРОДОВОЛЬЧИМИ ТОВАРАМИ 1 поверх Площа, кв.м - 7.30	15%	2 роки 364 дні	Погодити

Київський науково-методичний центр по охороні, реставрації та використанню пам'яток історії, культури і заповідних територій
З оригіналом згідно
підпис

Затверджено
Наказ Мінкультури та Держбуду від 13.05.04.
№295/104

ОБЛІКОВА КАРТКА

об'єкта культурної спадщини

Будинок житловий, в якому мешкав письменник М.А.Грабовський

(найменування об'єкта)

Вид	Тип	Категорія пам'ятки
Історія, архітектура та містобудування	Споруда	Місцевого значення

1. Дата утворення об'єкта:

1858, 1895 рр.
1858-1863 рр.- історична подія

2. Місцезнаходження об'єкта:

м. Київ, Подільський р-н., Андріївський узвіз, 34-в

3. Охоронний № пам'ятки:

662-Кв

4. Дати і № рішень, відповідно до яких узято на державний облік та визначено категорію пам'ятки:

Наказ Міністерства культури України від 21.10.2011 №912/0/16-11

5. Функціональне використання:

Сучасне використання	Первісне призначення	Інші (протягом часу існування об'єкта)
Будинок не житловий (12 творчих майстерень митців Національної спілки художників України)	Будинок житловий	Немає

6.Стислий опис об'єкта:

Розташування	Будинок розташований по червоній лінії вулиці Андріївський узвіз в кварталі, що утворений вулицями Андріївський узвіз, Гончарною та Десятинним провулком.
Характеристика об'єкта	Споруда прямокутна в плані, 2-поверхова з цоколем, який за рахунок перепаду рельєфу вулиці переходить у повний поверх. Перший поверх цегляний, другий - дерев'яний. Внутрішнє планування коридорно-секційне. Зберігся розвинений дерев'яний різний карниз та віконні лиштви. Фасад по вул.Андріївській узвіз на 7 прямокутних віконних прорізи на 2

Затверджено
Наказ Мінкультури та Держбуду від 13.05.04. №295/104
Внесено зміни відповідно до наказу Міністерства культури України від 21.10.2011 №912/0/16-11

ОБЛІКОВА КАРТКА

об'єкта культурної спадщини
Будинок житловий, в якому мешкав письменник М.А.Грабовський
(найменування об'єкта)

Вид	Тип	Категорія пам'ятки
Архітектура та містобудування, історія	Споруда	Щойно виявлений об'єкт культурної спадщини

1. Дата утворення об'єкта:
1858, 1895 рр.
1858-1863 рр.- історична подія

2. Місцезнаходження об'єкта:
м. Київ, Подільський р-н., Андріївський узвіз, 34-в

3. Охоронний № пам'ятки:
Охоронний № не присвоєно

4. Дати і № рішень, відповідно до яких узято на державний облік та визначено категорію пам'ятки:
Наказ Управління охорони пам'яток історії, культури та історичного середовища від 29.12.98 № 69 - архітектура

5. Функціональне використання:

Сучасне використання	Первісне призначення	Інші (протягом часу існування об'єкта)
Будинок не житловий (12 творчих майстерень митців Національної спілки художників України)	Будинок житловий	Немає

6.Стислий опис об'єкта:

Розташування	Будинок розташований по червоній лінії вулиці Андріївський узвіз в кварталі, що утворений вулицями Андріївський узвіз, Гончарною та Десятинним провулком.
Характеристика об'єкта	Споруда прямокутна в плані, 2-поверхова з поколем, який за рахунок перепаду рельєфу вулиці переходить у повний поверх. Перший поверх цегляний, другий - дерев'яний. Внутрішнє планування коридорно-секційне. Зберігся розвинений дерев'яний різний карниз та віконні лиштви. Фасад по вул.Андріївській узвіз на 7 прямокутних віконних прорізи на 2

	та 3 поверхах і 4 невеликих квадратних вікна на цокольному поверсі. Будинок вирішений в стилістиці "рюс". Оформлення інтер'єрів не збереглося. До будинку з правого торця зроблена 1-поверхова потинькована прибудова (Андріївський узвіз, 34-А), яка відповідає плямі забудови цегляного будинку з крамницями. Над об'ємом надбудоване горище. В будинку жив домовласник М.Грабовський. Особистість поляка Михайла Андрійовича Грабовського (1804 – 20. XI. 1863, Варшава) заслуговує на увагу насамперед як активного українофіла, представника «української школи» в польській літературі. Михайло Грабовський підтримував широкі культурні зв'язки з українською інтелігенцією, зокрема, зустрічався з Т.Шевченком, вів листування з П.Кулішем та М. Костомаровим. Споруда являє собою приклад малоквартирного змішаної конструкції житла середини XIX ст. Один з перших будинків по Андріївському узвозу, приклад ранньої типової забудови, що майже не збереглася в Києві. Пов'язана з іменем відомого діяча культури М.Грабовського Об'єкт відповідає критеріям, передбаченим п.11 (об'єкти культурної спадщини місцевого значення) „Порядку визначення категорій пам'яток для занесення об'єктів культурної спадщини до Державного реєстру нерухомих пам'яток України від 27.11.01 №1760. Предметом охорони пам'ятки може бути визначено: - композиційна роль будинку в історико-архітектурному середовищі Андріївського узвозу, - об'ємно-просторова композиція в існуючих параметрах і габаритах, конструктивне вирішення; - композиційне, архітектурно-пластичне, стилістичне та декоративне вирішення фасадів, - історико-меморіальна цінність будинку, втілена в його матеріально-технічній структурі.
Наявність творів мистецтва	Немає

7. Перелік складових (для комплексу (ансамблю), визначного місця)

Входить до складу історичної садиби Андріївській узвіз, 34, елементами якої є фасадний будинок №34.

8. Ступінь схоронності об'єктів:

Загальний технічний стан	Незадовільний Потребує проведення реставраційних робіт

9. Наявність науково-проектної документації:

Найменування документації	Рік розроблення	Автор(організація)	Місце зберігання, інв.№
1. Історична записка.	2003	Зливкова О.О.	Фонд науково-

Будинок по вулиці Андріївський узвіз, 34-в		КНМЦ по охороні пам'яток	технічної документації КНМЦ по охороні пам'яток
2. Історична довідка. Будинок по вулиці Андріївський узвіз, 34-б	2005	Мокроусова О.Г., Скібіцька Т.В. ТАМ „Ю.Духовічний"	
3. Историческая записка. Жилой дом по Андреевскому спуску, 34 в Киеве.	1990	Кадомская М.А. Архитектурно-проектный кооператив „Реставратор"	Фонд науково-технічної документації КНМЦ по охороні пам'яток

10. До облікової картки додаються графічні матеріали та фотофіксація:

Найменування матеріалів	**Кількість**	**Дата виконання**	**Виконавець**
Генеральний план	1	2007	"VISICOM"
План об'єкта	2	2001	БТІ
Фото загального вигляду об'єкта	1 3	2006 2009	Вєтров Д.О. Денисов К.Ю.

Облікову картку склав:

Посада та назва організації	**Спеціальність, кваліфікаційний рівень**	**Прізвище, ініціали**	**Підпис**	**Дата складання**
Київський науково-методичний центр по охороні, реставрації та використанню пам'яток історії, культури і заповідних територій. Головний спеціаліст відділу обліку пам'яток	Історик	Мокроусова О.Г.		14.08.2009

Керівник органу охорони культурної спадщини

(ініціали, прізвище, підпис, печатка)

КИЇВСЬКА МІСЬКА РАДА НАРОДНИХ ДЕПУТАТІВ

ПРЕЗИДІЯ

РІШЕННЯ

від 12.09.90№ . 27. . .

м. Київ

Про заходи по додержанню заповідного статусу території Державного історико-архітектурного заповідника "Стародавній Київ".

Постановою Ради Міністрів УРСР № 183 від 18 травня 1987 р. та наступним рішенням виконкому Київської міськради № 976 від 10 жовтня 1988 року передбачалася широка мережа заходів по розвитку Державного історико-архітектурного заповідника "Стародавній Київ", межі якого охоплюють історичну частину Подолу і Старокиївської гори". В ході виконання постанови РМ УРСР та рішення Київського міськвиконкому за 31.08.1990р. заповідником було прийнято на баланс 44 споруди, що є пам"ятками історії та архітектури /додаток 1/, при цьому на ремонтних, реставраційних та проектних роботах освоєно 761,5 тис.крб. Однак 26 пам"яток, що згідно до Постанови РМ УРСР та рішення міськвиконкому також підлягають передачі на баланс заповідника /додаток 2/, досі не передано через протидію різних організацій, що використовують згадані споруди.

Рішенням Президії Подільської райради № 36 від 23.07.1990р. вся територія Подільського району, а також весь житловий і нежитловий фонд оголошені муніципальною власністю району, а рішення про їхній розподіл і використання - виключною юрисдикцією Подільської райради народних депутатів. Розпорядженням Подільського райвиконкому № 41 від 29.08.1990 р. оголошено розірваним договір про оренду дирекцією заповідника приміщення по бул.Андріївський узвіз,5.

Таким чином, односторонніми рішеннями районної влади на території району фактично припинено дію законодавства про охорону пам"яток, Постанови РМ УРСР № 183 та рішення міськвиконкому № 976, а заповідник "Стародавній Київ" практично позбавлений можливості виконання покладених на нього згадаченою Постановою уряду функцій.

З метою відновлення заповідного статусу території ДІАЗ "Стародавній Київ" Президія вирішила:

1. Вважати недійсними з моменту їхнього прийняття рішення Президії Подільської райради № 36 від 23.07.90р. та розпорядження Подільського райвиконкому № 41 від 29.08.90р. в частині яка стосується території заповідника "Стародавній Київ" та пам"яток, що передані, або підлягають передачі на баланс заповідника /додатки 1 і 2/ і розташовані на території Подільського району. Звернути увагу Подільського райвиконкому /т.Романюк Г на необхідність суворого дотримання чинного законодавства з охорони пам"яток.

2. Київському міськвиконкому /т.Лаврухін М.В./ посилити контроль за виконанням Постанови РМ УРСР № 183 від 18.05.87 р. та рішення міськвиконкому № 906 від 10.10.88 р. Передачі перелічені в Постанові РМ УРСР та рішенні виконкому пам"ятки на баланс ДІАЗ "Стародавній Київ" /згідно з додатком 2/ Міськвиконкому т.Лаврухін М.В. разом з дирекцією заповідника /т.Королевець С.П./ доручити укласти до 1 січня 1991 р. арендні угоди з організаціями, що використовують ці споруди. Завершити протягом 1991 р. відселення організацій, діяльність яких завдає шкоди пам"яткам і порушує музейний статус території ДІАЗ "Стародавній Київ".

3. Комісії з культури та охорони історичного середовища /т.Український І.І./ разом з дирекцією заповідника /т.Королевець С.П./ розробити зміни й доповнення до Статуту ДІАЗ "Стародавній Київ", що передбачатимуть функціонування заповідника в умовах переходу до ринкової економіки, а також підготувати пропозиції щодо уточнення границь заповідника та його охоронної зони.

Голова А.Назарчук

Київ, вул. Фрунзе, 3. Зам. 0-2033—2000. 1990 р.

Додаток № I
до рішення президії міськради
від I2.09.90 № 27

С П И С О К

пам"яток історії та культури, які знаходяться на балансі Державного Історико-архітектурного заповідника "Стародавній Київ"

№№ пп	найменування	адреса	дата передачі
I	2	3	4
I.	Колона Магдебурзького Права	Набережне шосе	2.0I.I989р.
2.	Трапезна церква Флорівського монастиря	вул.Флорівська,6/8	"
3.	Воскресенська церква Флорівського монастиря	"	"
4.	Будинок Ігумені Флор.м.	"	"
5.	Корпус № I6 Флорівськ.м.	"	"
6.	Жилий будинок	вул.Сагайдачного,27	"
7.	Жилий будинок	вул.Сагайдачного,27-а	"
8.	Дзвіниця ц.Миколи Добр.	вул.Покровська,6	"
9.	Дзвіниця ц.Іллінської	вул.Почайнинська,2	"
I0.	Келії Іллінської церкви	"	"
II.	Церква Миколи Набережна	вул.Сковороди,I2	"
I2.	Церква Миколи Притиська	вул.Хорива,5	"
I3.	Трапезна ц.Братського м.	вул.Сковороди,2	"
I4.	Жилий будинок	Андріївський узвіз,I3	9.0I.I989р.
I5.	Жилий будинок	Контрактова площа,8	"
I6.	Жилий будинок	вул.Хорива,5	"
I7.	Жилий будинок	вул.Покровська,5	"
I8.	Жилий будинок	вул.Сковороди,9	I2.0I.I989р.
I9.	Жилий будинок	вул.Сагайдачного,I6/5	"
20.	Жилий будинок	вул.Ігорівська,I3/5	"
2I.	Жилий будинок	вул.Братська,7	"
22.	Жилий будинок	Боричів Ток,25	20.03.I989р.
23.	Жилий будинок	вул.Сагайдачного,20	"
24.	Корп.I0 Флорівського м	вул.Флорівська,6/8	"
25.	Жилий будинок	вул.Покровська,8/I2	"
26.	Дзвіниця ц.Миколи Наб.	вул.Сковороди,I2	"
27.	Контрактовий будинок	вул.Межигірська,I	"
28.	Покровська ц. I Дзвіниця	вул.Покровська,7	"
29.	Пам"ятник князю		

I	2	3	4
30.	Пам"ятник Григорію Сковороді	Контрактовий майдан	20.03.I989
3I.	Жилий будинок	вул.Г.Трипілля,I2	"
32.	Сонячний годинник Бр.м	вул.Сковороди,2	I.04.I98
33.	Просфорня Братського м.	"	"
34.	Поварня з келіями Бр.м.	"	"
35.	Корпус Настоятеля Бр.м.	"	"
36.	Жилий будинок	вул.Костянтинівська,6	I.03.I9
37.	Жилий будинок	вул.Володимирська,3	I.09.I9
38.	Жилий будинок	вул.Г.Трипілля,I6-б	"
39.	Жилий будинок	Андріївський узвіз,34-в	I.04.I
40.	Брама Печерського мон.	Бехтеревський пров.,I5	"
4I.	Корп. № 23 Покровського м.	"	"
42.	Жилий будинок	вул.Десятинна,I4	"
43.	Братські келії Брат.мон.	вул.Сковороди,2	I.04.I
44.	Будинок Поштової станції	Поштова пл.,2	I8.08.I
45.	Будинок [illegible]	Смаргін Кант,20	1.04.90
46.	Корп. 15 Покровського монастиря	Братський пров, 15	[illegible]

Додаток 2
до рішення виконкому міськради від 17.09
№ 27

С П И С О К

пам"яток історії та культури які підлягають передачі на баланс Державного історико-архітектурного заповідника "Стародавній Київ"

№№ пп	найменування	адреса	використання	балансова належність
I	2	3	4	5
I.	Старий Академічний корпус	вул.Г.Сковороди,2-а	Центральна наукова бібліотека	Академія Наук УРСР
2.	Новий Академічний корпус	Контрактова пл.,2	Київське вище військове командно-політичне училище	Міністерство оборони СРСР
3.	Жилий будинок	вул.Покровська,II	Інститут проблем енергозбереження	~~Інститут проблем енергозбереження~~ АН УССР
4.	Жилий будинок	вул.Г.Лівера,7	"Музей-аптека"	~~в/о "Фармація"~~ УЖХ Роу
5.	Клуб "Харчовик"	вул.Межигірська,2	ДК "Славутич"	"Украгропитлопобут"
6.	Бурса	вул. Набережно-Хрещатицька,27	Київська філія Ленінградського інституту інженерів водного транспорту	Комбінат комунальних підприємств в/о Головрічфло
7.	Земельний банк	вул.Володимирська,26	Центральний телеграф	Київський Центральний телеграф
8.	Жилий будинок	вул.В.Житомирська,28	Інститут ботаніки ім.Н.Г.Холодного	~~Інститут ботаніки ім.Н.Г.Холодного~~ АН УС
9.	Духовна семінарія	вул.Смирнова-Ласточкіна,20	Київський Художній інститут	Київський худо-ній інститут

2

I	2	3	4	5
I0.	Жилий будинок	вул.П.Сагайдачного,4	КРУ Мінфіна УРСР	КРУ Мінфіна УРСР
II.	Церква покровського монастиря /корпус I/	пров.Бехтеревський,I5	Церковна община УПЦ	УЖГ Шевченківського р-
I2.	Миколаївський собор	пров.Бехтеревський,I5	Церковна община УПЦ	УЖГ Шевченківського р-
I3.	Корпус № I5 Покровського монастиря	пров.Бехтерівський,I5	Міський онкодиспансер	~~Міський онкодиспансер~~ Облздрав
I4.	Зерносховище	вул.Братська,2	СПТУ-32	СПТУ-32
I5.	Старий Контрактовий будинок	вул.Покровська,4	Середня школа № I00	Подільський РВНО
I6.	Училище	вул.Костянтинівська,9/6	Вечірня школа	Подільський РВНО
I7.	Жилий будинок	вул.Хоріва,6	Вечірня школа	Подільський РВНО
I8.	Корпус № II Флорівського монастиря	вул.Флорівська,6/8	Київське виробниче об"єднання "Юність"	Київське виробниче об"єднання "Юність"
I9.	Жилий будинок	вул.Г.Трипілля,I/2	УЖГ Подільського р-ну	УЖГ Подільського р-ну
20.	Гостиний двір	Контрактова пл.,4	Ін-т "Укрпроектреставрація"	ін-т "Укрпроектреставрація"
2I.	Вознесенська церква Флорівського монастиря	вул.Флорівська,6/8	Церковна община УПЦ	Головархітектура
22.	Дзвіниця Флорівського монастиря	вул.Флорівська,6/8	Церковна община УПЦ	Головархітектура
23.	Корпуси № 6 і № I0 Флорівського монастиря	вул.Флорівська,6/8	Церковна община УПЦ	УЖГ Подільського райс
24.	Житловий будинок	Андріївський узвіз,I5	Будується готель	~~Трест нежитлового фо~~
25.	Жилий будинок	вул.Хоріва,2	Майстерні "Ремонт взуття"	УЖГ Подільського райс
26.	Жилий будинок	вул.Ігорівська,9/I	Лінійне відділення внутрішніх справ у річковому порту м.Києва	Лінійне відділення внутрішніх справ у річковому порту м.Києва

КИЇВСЬКА МІСЬКА РАДА НАРОДНИХ ДЕПУТАТІВ

ВИКОНАВЧИЙ КОМІТЕТ

РІШЕННЯ

13.01.92 № 26

м. Київ

Про формування комунального майна міста та районів.

Відповідно до постанови Кабінету Міністрів України від 5 листопада 1991 року № 311 "Про розмежування майна України між загальнодержавною /республіканською/ власністю і власністю адміністративно-територіальних одиниць /комунальною власністю/" виконавчий комітет Київської міської Ради народних депутатів

В И Р І Ш И В:

1. Затвердити перелік комунального майна, яке передається у власності міста /додаток 1/.

2. Головним управлінням, об"єднанням міськвиконкому здійснити до 15 лютого 1992 р. приймання державного майна, яке перебуває у віданні міністерств і відомств України, органів уповноважених управляти державним майном, до комунальної власності міста згідно із затвердженими постановою Кабінету Міністрів України від 05.11.91 № 311 переліком.

3. Передати до комунальної власності районів майно згідно з переліком /додатки 2-15/.

4. Головним управлінням, управлінням, об"єднанням, райміськвиконкому здійснити до 15 лютого 1992 року передачу комунального майна, за станом на 1 січня 1992 р., яке перебуває у їх віданні, до комунальної власності районів згідно із затвердженим цим рішенням переліком.

5. Встановити, що до завершення усіх організаційних заходів по передачі об"єктів комунальної власності районам, але не пізніше 15 лютого 1992 р., керівники та інші службові особи органів управління, об"єднань, фірм міськвиконкому продовжують здійснювати раніше покладені на них функції та несуть відповідальність за стан справ по цих об"єктах.

До прийняття бюджетів міста та районів зберегти існуючу систему фінансування матеріально-технічного забезпечення.

6. Взяти до відома, що Кабінет Міністрів України постановою від 05.11.91 № 311 встановив, що:

"Передача державного майна, яке перебуває у віданні міністерств і відомств України, інших органів, уповноважених управляти державним майном, до складу комунальної власності, а також від однієї адміністративно-територіальної одиниці до іншої здійснюється безоплатно стосовно до порядку, передбаченого постановою Ради Міністрів УРСР від 28 квітня 1960 р. № 285 "Про порядок передачі підприємств, об"єднань, організацій, установ, будинків і споруд" /ЗП УРСР, 1960 р. № 5, ст.43/, з наступним повідомленням про це органів державної статистики, податкових та фінансових органів".

7. Райвиконкомам, управлінням, об"єднанням, фірмам міськвиконкому в місячний термін внести міськвиконкому пропозиції про передачу до комунальної власності міста іншого майна, яке перебуває у загальнодержавній /республіканській/ власності і не включено до затверджених цим рішенням переліків.

Узагальнення та підготовку пропозицій Кабінету Міністрів України з цих питань доручити Головцю.

8. Райвиконкомам вносити в разі необхідності міськвиконкому пропозиції про передачу до комунальної власності районів іншого майна, яке перебуває у комунальній власності міста і не включено до затвердженого цим рішенням переліку; а також пропозиції про передачу до комунальної власності міста майна, що передано у власність районів.

9. Встановити, що санаторії, пансіонати, будинки та бази відпочинку, піонерські табори, інші об"єкти соціальної сфери підприємств, об"єднань, що перебувають у комунальній власності міста, використовуються на договірній основі /пропорційно чисельності працюючих/ трудовими колективами підприємств, установ та організацій міста та районів.

10. Перепрофілювання, продаж, ліквідація об"єктів соціальної інфраструктури здійснюється згідно законів та нормативних актів України за погодженням з заступниками голови міськвиконкому та головами райвиконкомів.

11. Державні комунальні міські підприємства, їх структурні підрозділи, які розміщуються у вбудованих та прибудованих при-

міщеннях та в окремо стоячих будинках, переданих [illegible] районів, орендують вказані приміщення згідно [illegible] конкомісії.

Бізнес райвиконкомів в перезаключенні договорів [illegible] приміщень з зазначеними підприємствами без згоди міськви[illegible] забороняється.

12. Управлінням, об"єднанням, підприємствам [illegible] райвиконкомом протягом I півріччя 1992 р. переуклас[illegible] оренди у відповідності з розподілом майна комунальн[illegible] між містом та районами.

13. Встановити, що за міськвиконкомом залишаються [illegible] повноваження щодо житлового фонду, а саме:

- проведення єдиної технічної та цінової полі[illegible]

- вирішення питань по зміні статусу житлового [illegible] ня будинків, переведення жилих будинків в нежилі, [illegible] будинки, які переводяться в нежилі і мешканці яких [illegible] ся за рахунок міста, переходять у комунальну влас[illegible]

- надання послуг по обстеженню технічного стану [illegible] нежилих будинків, здійснення контролю за наявністю [illegible] житлового та нежилового фонду на території міста;

- визначення рівня витрат по експлуатації, ре[illegible] конструкції житлового фонду та джерел їх фінансування;

- визначення єдиного в місті порядку приватиз[illegible]

- розподіл новозбудованого житла між районами, [illegible] ніями, підприємствами та установами міста;

- будівництво нового житла;

- за поданням райвиконкомів проведення реконструк[illegible] жилих будинків;

- розподіл фондів та лімітів на матеріали, обладнання, транспортні засоби, інші матеріально-технічні ресурси.

14. Фінансовому управлінню разом з відповідними галузевими управліннями міськвиконкому, райвиконкомами при складанні проекту бюджету на 1992 рік врахувати зміни, які відбуваються розмежуваних об"єктів між містом та районами, як і [illegible] так і по винятках, на утримання об"єктів комунальної [illegible]

15. Доручити виробничим управлінням Харківміськжитлоспецбуду, КиївзаленбуДу разом з райвиконкомами протягом I [illegible] 1992 р. відпрацювати та подати міськвиконкому пропозиції [illegible] впровадження системи управління та розподілу [illegible]

.6. Заступникам голови міськвиконкому, згідно з розподілом
язків, райвиконкомам організувати роботу по реорганізації
в управління відповідними галузями господарства та затверд-
в I кварталі 1992 року статутів підприємств комунальної
ості міста та районів.
рзначити, що передача підприємств побутового обслуговування
міста районів буде здійснена після формування районних
тур.
17. ГоловПЕУ міськвиконкому в I кварталі 1992 р. провести
ну реєстрацію підприємств та орендних колективів комуналь-
власності міста.
Райвиконкомам провести аналогічну роботу по підприємствах
льної власності районів.
18. Доручити виробничому житлово-ремонтному об"єднанню
виконкому разом з райвиконкомами:
18.1. Розробити та впровадити єдину систему обліку всього
лового фонду міста;
18.2. Проаналізувати прийняті на останні 15 років рішення
виконкому та райвиконкомів щодо передачі на баланс під-
ствам, організаціям та установам міністерств, відомств,
ських організацій нежилих будинків та до I квітня 1992
подати міськвиконкому пропозиції по закріпленню цих будин-
комунальній власності міста та районів.
19. Доручити ГоловПЕУ міськвиконкому разом з райвиконкомами
ти стан справ у гаражно-будівельних кооперативах та авто-
ках і до I березня 1992 року подати міськвиконкому пропозиції
- по вдосконаленню системи управління гаражно-будівельними
ративами та автостоянками;
- передачі в комунальну власність гаражів та автостоянок,
ваних за рахунок коштів міста та районів.
20. Встановити, що участь виконкому міськради, органів
ління, підприємств, об"єднань, фірм, організацій міськ-
кому в різних формах господарських формувань, акціонерних
риствах, спільних підприємствах майном комунальної власності
а /фінансові кошти, будівлі, споруди, об"єкти виробничої та
льної інфраструктури/ відбувається рішенням виконкому міськра-
установленому порядку.
ГоловПЕУ за участю спеціалізованих фірм, фахівців та
алістів на договірній основі оцінювати вказане майно.

21. Дозволити ГоловПЕУ використовувати на гранти
по оцінці вказаного п.20 цього рішення комунального майна
кошти позабюджетного фонду з рахунку № 0001428506.
22. Взяти до відома, що Верховна Рада України
від 29.11.90 № 506-XII "Про захист суверенних прав власності
Української РСР" до введення в дію Закону України про
майна встановила мораторій на будь-які
ності і власність державного майна, ініціатором
яких є органи державної влади і управління.
23. Доручити в.о.керуючого справами міськвиконкому
личному П.М.:
23.1. В місячний термін подати міськвиконкому
про приведення у відповідність із законами України
ність", "Про підприємства в УРСР" та інш
виконкому /рішення, розпорядження,
23.2. Забезпечити до 15 лютого 1992 року
скасування управліннями, фірмами, об'єднаннями
їхніх нормативних актів, у тому числі
зазначеними законами і цьому рішенню.
24. Рекомендувати райвиконкомам провести аналогічну
по актах райвиконкомів та підвідомчих їм структурах.

В.о.голови виконкому О.Поляк

В.о.керуючого справами П.Свяцкичина

Інд.436

Додаток I
до рішення міськради
від 13.01.92 № 26

Таблиця 8

ПЕРЕЛІК

комунального майна, яке перебуває у власності міста

КУЛЬТУРА

№ п/п	Назва об"єктів	Кількість	Адреса
I	2	3	4
	I. Театри		
I.I.	Міський театр ляльок	I	вул.Луначарського,I-б
I.2.	Театр драми і комедії	I	пр-т 60-річчя Жовтня,25
I.3.	Молодіжний театр	I	вул.Прорізна,I4
I.4.	Театр юного глядача	I	вул.Червоноармійська,I36
I.5.	Державний театр ляльок	I	вул.Ш.Руставелі,I3
I.6.	Театр оперети разом з виробничо-художніми майстернями	I	вул.Червоноармійська,53/3 вул.Саксаганського,5
I.7.	Державний дитячий музичний театр	I	вул.В.Житомирська,2
	2. Театри - студії		
2.I.	"Сузір"я"	I	вул.Ярославів Вал,I4-а
2.2.	"Бенефіс"	I	вул.Хрещатик,46
2.3.	"На Подолі"	I	вул.Андріївський узвіз,20б
2.4.	"Берегиня"	I	селище Конча-Заспа"
2.5.	"Колесо"	I	Андріївський узвіз,8
2.6.	Український малий драматичний театр	I	вул.Прорізна,6
	3. Концертні організації		
3.I.	Державна чоловіча хорова капела	I	вул.Басейна,I/2
3.2.	Театр естради	I	Контрактова площа 2-б
3.3.	Концертна організація "Київконцерт" з приміщенням "Мюзик-холу"	I	вул.Річна,4 вул.Сирецька,29
3.4.	Концертно-естрадне об"єднання музичних ансамблів	I	пр-т Перемоги,82-г
3.5.	Міський муніципальний оркестр	I	вул.Деміївська, 55
	4. Дирекція театрально-концертних та спортивно-видовищних кас	I	вул.Червоноармійська,II6

1	2	3	4
	5. Парки культури і відпочинку, зоопарк, центри дозвілля		
5.1.	Парк культури і відпочинку "Гідропарк	I	Предмістна слобідка
5.2.	Парк культури і відпочинку ім.Рильського	I	пр-т 40-річчя Жовтня,87
5.3.	Центральний парк культури і відпочинку та "Зелений театр" на схилах Дніпра	I	Володимирський узвіз,2
5.4.	Зоопарк разом з гуртожитком	I	пр-т Перемоги,32 вул.Зоологічна,2
5.5.	Центр "Дозвілля"	I	б-р Р.Ролана,7
5.6.	Парк культури та відпочинку "Перемога"	I	б-р Перова,2
	6. Середні учбові заклади		
6.1.	Музичне училище ім.Глієра разом з гуртожитком	I	вул.Толстого,31 вул.Дашківська,22
6.2.	Естрадно-циркове училище	I	вул.Герцена,2
	7. Державні музеї		
7.1.	Історико-архітектурна пам"ятка-музей "Київська фортеця"	I	вул.Госпітальна,24-а /три будівлі/
7.2.	Державний музей Т.Г.Шевченка разом з філіалами	I	б-р Т.Шевченка,12 пров.Т.Шевченка,9-а вул.Вишгородська,5
7.3.	Київський музей західного та східного мистецтва	I	вул.Репіна,15 вул.Репіна,17
7.4.	Київський музей російського мистецтва	I	вул.Репіна,9 вул.Репіна,11
7.5.	Музей видатних діячів української культури: Лесі Українки, Миколи Лисенка, Панаса Саксаганського, Михайла Старицького	I	вул.Саксаганського,95 вул.Саксаганського,93-а вул.Саксаганського,97-а вул.Саксаганського,97-б вул.Саксаганського,93-б вул.Жаданівського,96
7.6.	Музей історії міста Києва	I	вул.Чекістів,8 вул.Дігтярна,30 вул.Московська,40-б вул.Костянтинівська,6 Андріївський узвіз,3 вул.Кудрявська,9 Андріївський узвіз,13-а Андріївський узвіз,13-б Андріївський узвіз,13-в вул.Воздвиженська,10-б вул.Паньківська,9 вул.Червоноармійська,5 Паркова алея /заповідник "Аскольдова могила"/ Печерські ворота, Майдан Незалежності вул.Мечникова,13-а

2	3	4
7.7. Київський літературно-меморіальний музей Максима Рильського	I	вул.Рильського,7
7.8. Київський літературно-меморіальний музей-квартира П.Г.Тичини	I	вул.Репіна,5 кв.I2
7.9. Музей об"єднання "Києво-Печерський державний історико-культурний заповідник"з об"єктами	I	вул.Січневого повстання,2I
7.I0. Музей "О.С.Пушкіна та декабристів на Україні"	I	вул.Грушевського,I4
7.II. Державний історико-архітектурний заповідник "Стародавній Київ" з об"єктами	I	вул.І.Франка,33
7.I2. Музей М.Заньковецької	I	Андріївський узвіз,5
7.I3. Дитяча картинна галерея	I	вул.Червоноармійська,I2I
	I	вул.К.Лібкнехта,I7
		вул.Немировича-Данченка,5
8. Масові міські бібліотеки		
8.I. Центральна бібліотека ім.Л.Українки для дорослих /розташована в 8 прим./	I	вул.Тургеневська,83/85 вул.Артема,77 вул.Полтавська,4 вул.Ю.Коцюбинського,I6 вул.В.Житомирська,4 вул.Мануїльського,23 вул.Світлицького,26-б б-р Давидова,2/7
8.2. Центральна бібліотека ім.Молодої гвардії для юнацтва /розташована в двох приміщеннях/	I	вул.Толстого,49 Повітрофлотський пр-т,I0
8.3. Центральна бібліотека ім.Т.Шевченка для дітей /розташована в трьох приміщеннях/		Проспект Перемоги,25 Вул.Лагерна,40
9. Кінотеатри	I	вул.Червоноармійська,II4
9.I. Кінотеатр "Чебурашка"	I	вул.Закревського,3
9.2. -"- "Росія"	I	вул.Мілютенка,I9
9.3. -"- "Флоренція"	I	вул.Маяковського,3I
9.4. -"- "Славутич"	I	вул.Ентузіастів,I
9.5. -"- "Краків"	I	Русанівська Набережна,I2I
9.6. -"- "Алмаз"	I	вул.Комсомольська,I9-а
9.7. -"- "Ровесник"	I	вул.Комсомольська,I
.8. -"- "Аврора"	I	б-р Перова,36
.9. -"- "Ленінград"	I	вул.Гагаріна,7
.I0. -"- "Тампере"	I	вул.Героїв Севастополя,42
.II. -"- "Будівельник"	I	вул.Суздальська,4I6
.I2. -"- "Зірка"	I	вул.Кривоноса,27
.I3. -"- "Єреван"	I	б-р Леніна,I3
.I4. -"- "Супутник"		[illegible],I9

I	2	3	4
9.15.	Кінотеатр "Берізка"	I	вул.Уманська,12
9.16.	-"- "Вогник"	I	вул.Локомотивна,37
9.17.	-"- "Екран"	I	проспект Перемоги,117
9.18.	-"- "Молодіжний"	I	вул.Рубежівська,7
9.19.	-"- "Лейпціг"	I	пр-т 50-річчя Жовтня,8
9.20.	-"- "Юність"	I	вул.Строкача,137
9.21.	-"- "Кристал"	I	вул.Картвелішвілі,6
9.22.	-"- "Електрон"	I	проспект Вернадського,79
9.23.	-"- "Україна"	I	вул.К.Маркса,5
9.24.	-"- "Київ"	I	вул.Червоноармійська,19
9.25.	-"- "Кінопанорама"	I	вул.Ш.Руставелі,19
9.26.	-"- "Орбіта"	I	вул.Хрещатик,29
9.27.	-"- "Дружба"	I	вул.Хрещатик,25
9.28.	-"- "Братислава"	I	вул.М.Залки,5
9.29.	-"- "Кадр"	I	вул.Вишгородська,4
9.30.	-"- "Прогрес"	I	проспект Глушкова,1
9.31.	-"- "Мир"	I	вул.Жулянська,4
9.32.	-"- "Загреб"	I	вул.40-річчя Жовтня,116
9.33.	-"- ім.Ватутіна	I	вул.Червоноармійська,65
9.34.	-"- "Слава"	I	вул.Бастіонна,11
9.35.	-"- "Дніпро"	I	вул.Грушевського,1-а
9.36.	-"- "Зоряний"	I	вул.Московська,31/33
9.37.	-"- "Салют"	I	вул.В.Китаєвська,83
9.38.	-"- "Маяк"	I	вул.Ракетна,8
9.39.	-"- "Пролісок"	I	провулок Квітневий,4
9.40.	-"- "Вітерець"	I	вул.Вітряні гори,2
9.41.	-"- ім.Т.Г.Шевченко	I	вул.Вишгородська,89
9.42.	-"- "Барвінок"	I	вул.Юнкерова,71
9.43.	-"- "Жовтень"	I	вул.Костянтинівська,26
9.44.	-"- ім.Довженко	I	проспект Перемоги,24
9.45.	-"- "Нивки"	I	вул.Щербакова,58
9.46.	-"- "Промінь"	I	Харківське шосе,168-ж
9.47.	-"- "Бортничі"	I	вул.Леніна,53
9.48.	-"- "Факел"	I	вул.Бажана,3-а
9.49.	-"- "Осокорки"	I	вул.Музичанська,16
9.50.	-"- "Десна"	I	вул.Серафимовича , 3
9.51.	-"- в селищі Конча Заспа	I	с.Конча Заспа
9.52.	-"- "Стріла"	I	Столичне шосе,39
9.53.	-"- "Диск"	I	Столичне шосе,10

КИЇВСЬКА МІСЬКА ДЕРЖАВНА АДМІНІСТРАЦІЯ
ГОЛОВНЕ УПРАВЛІННЯ МАЙНОМ

НАКАЗ

№ 101

"31" грудня 1999 р. м.Київ

Про закріплення майна за Київським науково-методичним центром по охороні, реставрації та використанню пам'яток історії, культури і заповідних територій

З метою раціонального використання основних фондів комунальної власності територіальної громади м. Києва:

НАКАЗУЮ:

1. Закріпити за Київським науково-методичним центром по охороні, реставрації та використанню пам'яток історії, культури і заповідних територій основні засоби згідно з балансом станом на 01.10.99 загальною балансовою вартістю 2075,041 тис. грн. згідно з додатками 1,2 на праві оперативного управління.
2. Генеральному директорові Київського науково-методичного центру по охороні, реставрації та використанню пам'яток історії, культури і заповідних територій :

2.1.Забезпечити контроль за збереженням та використанням за цільовим призначенням закріплених основних засобів.

2.2.Дотримуватись встановленого порядку щодо продажу, обміну, здачі в оренду, надання безоплатно в тимчасове користування, списання з балансу основних засобів.

3. Контроль за виконанням цього наказу покласти на відділ підприємств та установ соціальної сфери.

В.о.начальника управління Л.Мішенко

Додаток №2
до наказу Головного управління майн
від "31 грудня" 1999 № 407

ПЕРЕЛІК БУДІВЕЛЬ, СПОРУД ТА ПАМ'ЯТНИКІВ КИЇВСЬКОГО НАУКОВО-МЕТОДИЧНОГО ЦЕНТРУ ПО ОХОРОНІ, РЕСТАВРАЦІЇ ТА ВИКОРИСТАННЮ ПАМ'ЯТОК ІСТОРІЇ, КУЛЬТУРИ І ЗАПОВІДНИХ ТЕРИТОРІЙ

(станом на 01.10.99 р.)

	БУДІВЛЯ	МІСЦЕ ЗНАХОДЖЕННЯ	ЗАГАЛЬНА ПЛОЩА(кв.м.)	Орендар	БАЛАНСОВА ВАРТІСТЬ
1	2	3	4	5	6
	І. ГРОМАДСЬКІ СПОРУДИ				
1	Житловий будинок (1815р., 1860р.)	Андріївський узвіз,5/31	Поточняється в БТІ	ТОВ «Джерело Д»	3370-48
2	Будинок, в якому мешкав М. О. Булгаков	Андріївський узвіз, 13	421	Музей історії міста Києва	74180-18
3	Житловий будинок	Андріївський узвіз ,13-Б	130	ТКФ «Світлиця»	2425-[illegible]
4	Колишній житловий будинок	Андріївський узвіз 13-В	155	-	2279,-
5	Житловий будинок	Андріївський узвіз,34-В	377	УЖГ при Київській спілці художників	47193-[illegible]
6	Житловий будинок (серед. 19ст.)	Борисоглібська,6	273	Подільське районне Управління юстиції	7200-61
7	Житловий будинок (1820 - і роки)	Володимирська, 3	700	Інститут археології	13198-[illegible]
8	Будинок, в якому в 1884-1889 рр. мешкав М.О. Врубель	Десятинна, 14	3004,4	Державний комітет України у справах сім'ї та молоді	376100-[illegible]
9	Будинок Меморіальний Петра І (18 ст. пер. полов.)	Костянтинівська ,6 8	121,4	Музей історії міста Києва	101513
10	Станція поштова	Поштова площа,2	340	-	41483-[illegible]
11	Садиба Балабухи- флігель (18-19 ст.)	П. Сагайдачного ,27-А	453,6	Орендно-виробниче комерційне	14706-47

				підприємство «Запоріжжя»	
12	Будинок житловий (18-19ст)	Г.Сковороди, 9	502	Інститут археології	16175-25
13	Особняк (1909 р.)	Спаська, 12	988.4	Громадське об'єднанняО «Вибір»	193992-65
14	Будинок житловий /флігель/	Спаська, 16-Б	421	Музей гетьманства	25177-44
15	Семінарія Київська духовна (1899-1901 рр.)	Смірнова-Ласточкіна,20	12173	Академія образотворчого мистецтваі архітектури	50363-68
16	Будинок Притисько-Микільської церк.-приходської школи (1836-1838рр.)	Хорива,5	454	Парафія Святого Миколая (Притиска)	47339-32
17	Ангар	Ярославський провулок, 7/9	288		45113-10
18	Житловий- будинок	Покровська,5	900	11	130186-02
19	Будинок Міської Управи (1804-1878рр.)	Контрактова площа , 12/8 (Покровська, 8/12)	Поточняється в БТІ	ІУ	108218-88

II. КУЛЬТОВІ СПОРУДИ

1	Комплекс Покровського монастиря корп. 15, 23, та брама	Бехтерівський провул.15	——	1	55581-99
2	Комплекс Флорівського монастиря	Флорівська,6/8	3626		
	Корпус 4				326-48
	Корпус 5				154-33
	Корпус 6				262-73
	Корпус 7				49-67
	Корпус 8				285-85
	Корпус 9				227-69
	Корпус 10				218-10
	Корпус 11				1348-14
	Корпус 12				253-70
	Корпус 22				21-91
	Корпус 34				Б/В

	Корпус 16				Б/В
	Корпус 21				224400
	Трапезна церква				59882-40
	Воскресенська церква				
	Будинок Ігумені				
	Вознесенська церква				
	Дзвіниця				
	Корпус,що приляг. до дзвіниці				57634-50
	Казанська церква				5392-68
3	Комплекс Покровської церкви	Покровська,7	650		39340-17
4	Комплекс споруд Іллінської церкви (келії, брама ,мури, церква з дзвіницею)	Почайнинська,2	375,4		33462-98
5	Комплекс Братського монастиря (трапез. Церква,сонячний годинник,проскурня, поварня з келіями,корпус настоятеля,келії)	Г. Сковороди,2	2785		10871-20
6	Церква Миколи Набережного із дзвіницею та інженерним блоком	Г.Сковороди, 12	220		22777-22
7	Дзвіниця церкви Миколи Доброго	Покровська, 6	150		6670-06
8	Церква Миколи Притиска	Хорива, 5-А	800		25133-67
	III. ПАМ'ЯТНИКИ				
1	Пам'тник князю Володимиру	Парк Володимирська гірка			17112-08
2	Пам'ятник. Г.Сковороди	Контрактова площв			3269-01
3	Колона Магдебургського права	Набережне шосе			4975-74
	Всього:		30308,2		1869871

Керуючий справами -
начальник загального відділу

О. Нестеренко

Додаток 1
до наказу Головного
управління майна
від 31.12 1999 р. № 101

РОЗШИФРОВКА
основних засобів Київського науково-методичного центру по охороні, реставрації та використанню пам'яток історії, культури і заповідних територій на 01.10. 99

№ пп	Найменуван. основних засобів	Рік вип.	Інв. №	Кіл-ть	Балансова вартість (грн.)	Сума зносу (грн.)	Залишкова вартість (грн.)
1.	Будівлі				1869871,00	-	1869871,00
2.	Касовий апарат	1995	023	1	580,00	272,60	307,40
3.	Копіюв.апарат	1995	024	1	3282,00	1542,54	1739,46
4.	Машинка друк.	1994	025	1	202,00	115,14	86,86
5.	Холодильник	1998	026	1	610,00	91,50	518,50
6.	Відеопроектор	1998	030	1	30000,00	4500,00	25500,00
7.	Екран підйомн.	1998	031	1	2833,00	424,95	2408,05
8.	Процесор	1998	032	1	2250,00	337,50	1912,50
9.	Акустичні сист	1998	033-037	5	3951,00	592,65	3358,35
10.	Підсилювачи	1998	038-040	3	1752,00	262,80	1489,20
11.	Циф-ва камера	1998	041	1	3860,00	579,00	3281,00
12.	SIMPLE	1998	042-043	2	780,00	117,00	663,00
13.	Стіл-підставка	1998	044	1	454,00	68,10	385,90
14.	Магнітофон	1995	045	1	277,00	130,19	146,81
15.	Диван	1995	027-028	2	1130,00	531,10	598,90
16.	Література				3447,00	-	3447,00
17.	Принтер	1995	020	1	294,00	138,20	155,80
18.	Принтер	1997	02-08	4	3274,00	1080,42	2193,58
19.	Принтер	1998	010-018	5	3406,00	510,90	2895,10
20.	Відеомагнітоф.	1994	046	1	1563,00	734,61	828,39
21.	Відеомагнітоф.	1998	047	1	875,00	131,25	743,75
22.	Квадратор	1998	048	1	645,00	96,75	548,25
23.	Монітор	1998	049	1	258,00	38,70	219,30
24.	Тел"Ранасонік"	1998	050-	4	1183,00	177,48	1005,52

			0-3				
25.	Комп'ютер Рінтіон-233	1998	022	1	5210.00	781.50	4428.50
26.	Комп'ютер Рінтіон-166	1995	021	1	2645.00	1243.15	1401.45
26.	Монітор	1995	020	1	406.00	190.82	215.18
27.	Комп'ютер Рінтіон-166	1997	001-013 инар	7	16077.00	2944.31	13132.69
28.	Комп'ютер Рінтіон-166	1998	015-019 инар	3	10239.00	1535.85	8703.15
29	Брошоровщик	1998	054	1	767.00	115,05	651.95
30.	Комп'ютер Рінтіон-233	1998	055	1	3039.00	455.85	2583.15
31.	Комп'ютер Рінтіон-233	1998	056	1	2137.00	320.55	1816.45
32.	Перфоратор	1998	057	1	1112,00	166,80	945.20
33.	Дрель	1998	058	1	282,00	42,30	239,70
34.	Диктофон	1998	059	1	894,00	134,10	759,90
35.	Принтер	1998	060	1	1342,00	201,30	1140,70
36.	Монітор	1998	061	1	1750,00	262,50	1487,50
37.	Комп'ютер Daewoo 518 B	1998	062	1	3333,00	499,95	2833,05
38.	Шліф.машина	1998	063	1	654,00	98,10	555,90
39.	Комп'ютер К611-300	1998	064-065	2	6890,00	1033,50	5856,50
40.	Комп'ютер К611-300	1998	066	1	3534,00	530,10	3003,90
41.	Комп'ютер P11350-128	1998	067	1	10880,00	1632,00	9248,00
42.	Принтер HP LS 62	1998	068-071	4	4651,00	697,65	3953,35
43.	Монітор Optigutst U 95	1998	072 075	4	7000,00	1050,00	5950,00
44.	Комп'ютер	1998	076-078	3	5460,00	819,00	4641,00
45.	Комп'ютер	1998	079 080	2	3200,00	480,00	2720,00
46.	Комп'ютер PRC-300C	1998	081	1	3089,00	463,35	2625,65
47.	Принтер HP Lager 6L	1998	082-083	2	2740,00	411,00	2329,00
48.	Телефон факс	1998	084	1	1298,00	194,70	1103,30
49.	Монітор LG elektronik	1998	085-087	3	2175,00	326,25	1848,75

[illegible]	Комп'ютер Pentium 330	1998	[illegible] 090	3	7193,00	1078,95	6114,05
51.	Принтер 1100A	1998	091	1	1910,00	286,50	1623,50
52.	Принтер 1100	1998	092	1	1590,00	238,50	1351,50
53.	Сейф "Офіс-М2"	1998	093	1	935,00	140,25	794,75
54.	Диктофон Sonu TCM	1998	094	1	430,00	64,50	365,50
55.	Кондиціонер FUNAI FC90SH	1998	095-096	2	3650,00	547,50	3102,50
56.	Кондиціонер FC70SH	1998	097-099	3	4433,00	664,95	3768,05
57.	Ацитзазгенерат АСП-10	1998	100	1	270,00	40,50	229,50
58.	Інші основні засоби	1998			1411,00	211,65	1199,35
59.	Сотовий телефон	1998	101-102	2	1872,00	280,80	1591,20
60.	Пила цепна	1998	103	1	414,00	62,10	351,90
61.	Станок д/об	1998	104	1	6417,00	962,55	5454,45
62.	Шліф. ма-на	1998	105	1	519,00	77,85	441,15
63.	Принтер HP DL 690C	1999	106	1	766,00	-	766,00
64.	Сейф СВ-313-14	1999	107	1	4000,00	-	4000,00
65.	Сейф СВ-209-12	1999	108	1	1650,00	-	1650,00
	ВСЬОГО:				**2075041,00**	**33759,66**	**2041281,34**

Керуючий справами-
начальник загального
відділу

О. Нестеренко

КИЇВСЬКА МІСЬКА РАДА

VIII СКЛИКАННЯ

ПОСТІЙНА КОМІСІЯ З ПИТАНЬ КУЛЬТУРИ, ТУРИЗМУ ТА ІНФОРМАЦІЙНОЇ ПОЛІТИКИ

01044, м. Київ, вул. Хрещатик, 36 *тел.:(044)202-72-25; тел./факс(044)202-73-05*

15.03.2017 № 08/292-135

Витяг з протоколу № 5
чергового засідання постійної комісії Київської міської ради
з питань культури, туризму та інформаційної політики (Комісії)

м. Київ 15.03.2017

Присутні депутати Комісії: ***Муха Вікторія Вячеславівна*** *– голова Комісії,* ***Бенюк Богдан Михайлович*** *– заступник голови Комісії (присутній при розгляді питань №№1,2,6),* ***Поживанов Олександр Михайлович*** *– секретар Комісії (відсутній при формуванні та голосуванні за порядок денний, розгляді питань №№1,6),* ***Березницька Людмила Іванівна*** *– член Комісії,* ***Таранов Андрій Володимирович*** *– член Комісії.*

Присутні та запрошені:

Прокопенко Ірина Віталіївна – генеральний директор Київського науково-методичного центру по охороні, реставрації та використанню пам'яток історії, культури і заповідних територій;

Береговий Юрій Миколайович — заступник директора Департаменту комунальної власності м. Києва виконавчого органу виконавчого органу Київської міської ради (Київської міської державної адміністрації);

Митрофанова Тетяна Олегівна – керівник громадської організації «Андріївський узвіз»;

Ярова Ганна Вадимівна – член Національної спілки художників України;

Ангелін Іван Ігорович – представник Національної спілки художників України;

Іванова Оксана Петрівна – митець громадської організації «Андріївський узвіз».

В.В. Муху: запропонувала доповнити пункт 8. Різне питанням:

8.2. Розгляд звернень на адресу Комісії:

- щодо передачі в орендне користування нежитлових приміщень на Андріївському узвозі, 34-В Департаменту комунальної власності м. Києва виконавчого органу Київської міської ради (Київської міської державної

адміністрації) від 16.02.2017 №062/05/16-1618 та Громадської організації «Андріївський узвіз» від 15.03.2017 №3;

- щодо збереження для художників ставки орендної плати на рівні, який застосовувався у договорах оренди приміщень під творчі майстерні на Андріївському узвозі, 34-В у попередні роки, Київської організації Національної спілки художників України.

Голосували за порядок денний в цілому:
«За» - 4, «Проти» - 0, «Утримався» - 0.
Рішення прийняте.

Порядок денний.

8. Різне.

8.2. Розгляд звернень на адресу Комісії:

- щодо передачі в орендне користування нежитлових приміщень на Андріївському узвозі, 34-В Департаменту комунальної власності м. Києва виконавчого органу Київської міської ради (Київської міської державної адміністрації) від 16.02.2017 №062/05/16-1618 та Громадської організації «Андріївський узвіз» від 15.03.2017 №3;

- щодо збереження для художників ставки орендної плати на рівні, який застосовувався у договорах оренди приміщень під творчі майстерні на Андріївському узвозі, 34В у попередні роки, Київської організації Національної спілки художників України.

По питанню №8. Різне.
По питанню №8.2.

Слухали: В.В. Муху про звернення на адресу Комісії:

- щодо передачі в орендне користування нежитлових приміщень на Андріївському узвозі, 34-В Департаменту комунальної власності м. Києва виконавчого органу Київської міської ради (Київської міської державної адміністрації) від 16.02.2017 №062/05/16-1618 та Громадської організації «Андріївський узвіз» від 15.03.2017 №3;

- щодо збереження для художників ставки орендної плати на рівні, який застосовувався у договорах оренди приміщень під творчі майстерні на Андріївському узвозі, 34-В у попередні роки, Київської організації Національної спілки художників України.

Виступили: Митрофанова Т.О. інформувала, що Громадська організація «Андріївський узвіз» займається просуванням та популяризацією українських художників. Звернулася з проханням підтримати питання щодо надання в оренду 84 кв. м. на Андріївському узвозі, 34-В для проведення культурних заходів, нарад, семінарів.

В.В. Муха задала питання чи передбачена у статуті ГО зазначена діяльність.

Митрофанова Т.О. надала позитивну відповідь. ГО знаходиться на Андріївському узвозі з 2001 року, активно працює, підтримує художників, особливо «хендмейдерів», не має приміщення. Організовує семінари, виставки

(в тому числі Різдвяну у Греції), випускає видання тощо.

Ангелін І.І. інформував, що НСХУ буде використовувати будинок на Андріївському узвозі, 34-В виключно для розміщення творчих майстерень, укладаються договори оренди з кожним художником окремо.

Звернувся з проханням до укладення індивідуальних договорів сприяти у зміні орендної ставки з 15% на 1% - до 20 кв. м і 4% - понад 20%.

В.В. Муха задала питання: чому балансоутримувач, яким є КНМЦ встановив для членів НСХУ орендна ставка у розмірі 15%?

Прокопенко І.В. зазначила, що з 1993 року договір оренди вказаного будинку був укладений з Управлінням житлового господарства КО НСХУ. Вказана організація мала постійну заборгованість по оренді. У судовому порядку заборгованість була сплачена, але договір був розірваний. Наразі виставляється оренда за фактичне перебування до моменту оформлення договору з кожним художником. Тому КО НСХУ має звернутись до постійної комісії Київради з питань власності з проханням зменшити орендну ставку.

Береговий Ю.М. підтвердив, що спілка має право звернутись до постійної комісії Київради з питань власності щодо встановлення мінімально можливої орендної ставки.

В.В. Муха зазначила, що таке звернення може зробити Комісія, враховуючи неприбутковість діяльності Національної спілки художників. Запропонувала узагальнити пропозиції:

1) КО НСХУ прискорити процес укладання індивідуальних договорів оренди з кожним художником, КНМЦ сприяти зазначеному процесу та надати на адресу Комісії перелік осіб, які є претендентами на оренду приміщень на Андріївському узвозі, 34-В із зазначенням метражу;

2) Комісії направити звернення до постійної комісії з питань власності з проханням підтримати питання щодо встановлення орендної ставки у розмірі 1% - до 20 кв. м і 4% - понад 20 кв. м протягом 6 місяців (на період укладення договорів оренди) для художників-членів КО НСХУ, що нині займають приміщення за адресою: Андріївський узвіз, 34-В;

4) Департаменту комунальної власності м. Києва підготувати відповідний проект рішення Київради щодо надання Громадській організації «Андріївський узвіз» в орендне користування нежитлових приміщень на Андріївському узвозі, 34-В, як такій що на сьогоднішній день подала відповідний пакет документів до Департаменту комунальної власності м. Києва.

Голосували: «за» - 4 , «проти» - 0, «утримались» - 0.

Ухвалили: *1) Київській організації Національної спілки художників України прискорити процес укладання індивідуальних договорів оренди з кожним художником, Київському науково-методичному центру по охороні, реставрації та використанню пам'яток історії, культури і заповідних територій сприяти зазначеному процесу та надати на адресу Комісії перелік осіб, які є претендентами на оренду приміщень на Андріївському узвозі, 34-В із зазначенням метражу;*

2) Комісії направити звернення до постійної комісії з питань власності з проханням підтримати питання щодо встановлення орендної ставки у розмірі 1% - до 20 кв. м і 4% - понад 20 кв. м протягом 6 місяців (на період укладення

договорів оренди) для художників-членів КО НСХУ, що нині займають приміщення за адресою: Андріївський узвіз, 34-В;

4) Департаменту комунальної власності м. Києва підготувати відповідний проект рішення Київради щодо надання Громадській організації «Андріївський узвіз» в орендне користування нежитлових приміщень на Андріївському узвозі, 34-В, як такій що на сьогоднішній день подала відповідний пакет документів до Департаменту комунальної власності м. Києва.

Голова Муха В.В.

Секретар Поживанов О.М.

ВИКОНАВЧИЙ ОРГАН КИЇВСЬКОЇ МІСЬКОЇ РАДИ
КИЇВСЬКА МІСЬКА ДЕРЖАВНА АДМІНІСТРАЦІЯ
Київський науково-методичний центр по охороні, реставрації та використанню пам'яток історії, культури і заповідних територій

04070, м.Київ-70, вул.Спаська, 12 тел. 425-21-96,прийм. 467-65-99,факс 467-50-5

14.06.17 № 062/51-543

Департамент комунальної власності м. Києва виконавчого органу Київської міської ради (Київської міської державної адміністрації)

Київський науково-методичний центр по охороні, реставрації та використанню пам'яток історії, культури і заповідних територій (надалі – Центр) опрацював Ваш лист від 28.04.2017 р. №062/05/16-4369 і повідомляє.

Наведені у додатках до Вашого листа зауваження Юридичного управління Київської міської державної адміністрації до проекту рішення Київської міської державної адміністрації «Про передачу в оренду без проведення конкурсу нежитлових приміщень комунальної власності територіальної громади м.Києва» стосуються будинку по вул. Андріївський Узвіз, 34-В, що є пам'яткою місцевого значення «житловий будинок XVIII-XIXст.», охоронний №662-Кв.

Зазначений будинок не відноситься до житлового фонду і використовується для розміщення творчих майстерень митців Національної спілки художників України. Даний факт підтверджується обліковою карткою об'єкта культурної спадщини, затвердженою спільним наказом Мінкультури та Держбуду від 13.05.2004р., та охоронно-орендним договором від 1 січня 1998р. №1/98 (копії додаються).

Додатки: на 19 арк.

Генеральний директор **І.Прокопенко**

Вик. Циганенко А.А., Яковлєв Ю.В.

062/9440
14 06 17

ВИКОНАВЧИЙ ОРГАН КИЇВСЬКОЇ МІСЬКОЇ РАДИ
КИЇВСЬКА МІСЬКА ДЕРЖАВНА АДМІНІСТРАЦІЯ
Київський науково-методичний центр по охороні, реставрації та використанню пам'яток історії, культури і заповідних територій

04070, м.Київ-70, вул. Спаська, 12 тел. 425-21-96, прийм. 467-65-99, факс 467-50-58

24.10.2017 № 060/51-874

Департамент комунальної власності м. Києва
виконавчого органу Київської міської ради
(Київської міської державної адміністрації)
01001, м. Київ, вул. Хрещатик, 10

Київський науково-методичний центр по охороні, реставрації та використанню пам'яток історії, культури і заповідних територій (надалі – Центр) розглянув лист Департаменту комунальної власності м. Києва виконавчого органу Київської міської ради (Київської міської державної адміністрації) від 26.09.2017 № 060/05/16-9401 стосовно опрацювання зауважень юридичного управління виконавчого органу Київської міської ради (Київської міської державної адміністрації) та надання відповідних пояснень і документів, що стосуються передачі в орендне користування приміщень будинку за адресою: Андріївський узвіз, 34-В і, діючи в межах повноважень, повідомляє.

Будинок за адресою: Андріївський узвіз, 34-В у Подільському районі м. Києва, є пам'яткою архітектури, містобудування та історії місцевого значення, занесеною до Державного реєстру нерухомих пам'яток України, з **автентичною назвою** «Будинок житловий» (наказ Міністерства культури України від 21.10.2011 № 912/0/16-11, охоронний № 662-Кв).

Розташований будинок по червоній лінії Андріївського узвозу, дерев'яний на цегляному цоколі, зведений у 1858 році. Входить до складу історичної садиби на Андріївському узвозі, 34-В, яка свого часу належала письменнику М. Грабовському, пізніше родині Столяренків. З 1906 року - купцю Слинко, відомому в Києві своєю благочинною діяльністю. Зазначена пам'ятка є одним з небагатьох будинків середини XIX століття, що зберіг дерев'яний різьблений декор.

Будинок є власністю територіальної громади міста Києва, з 1990 року переданий на баланс Державного історико-архітектурного заповідника «Стародавній Київ», в подальшому згідно з наказом Головного управління майном від 31.12.1999 р. №101 – на баланс Київського науково-методичного центру по охороні, реставрації та використанню пам'яток історії, культури і заповідних територій, як його правонаступнику.

25 10 062/16352 17

Починаючи з 1993 року, приміщення зазначеного будинку використовуються виключно як нежитлові, а саме передаються в орендне користування Підприємству по утриманню житлового фонду Національної спілки художників України для розміщення творчих майстерень. Тут розташовувалися творчі майстерні ряду відомих українських художників, зокрема заслуженого діяча мистецтв України Велигодської Н. І., заслуженого художника України Стратілата М. І. та багатьох інших.

Слід також враховувати, що обліковою карткою об'єкта культурної спадщини «Будинок житловий, в якому мешкав письменник М.А.Грабовський», затвердженою наказом Міністерства культури та Держбуду України від 13.05.2004р. №295/104, зі змінами, внесеними наказом Міністерства культури України від 21.10.2011р. №912/0/16-11, визначено функціональне використання пам'ятки: **«Будинок нежитловий (12 творчих майстерень митців Національної спілки художників України)»**.

Стосовно погодження передачі в оренду членам Національної спілки художників України приміщень у будинку на Андріївському узвозі, 34-В, повідомляємо, що Департамент культури виконавчого органу Київської міської ради (Київської міської державної адміністрації) підготував і направив листом від 21.07.2017р. №060-5457 на адресу Департаменту комунальної власності органу Київської міської ради (Київської міської державної адміністрації) **листи погодження** передачі в оренду зазначених нежитлових приміщень фізичним особам – членам Національної спілки художників України для влаштування творчих майстерень.

Додатки :

1. Облікова картка – 4 арк.

Генеральний директор І. Прокопенко

Вик. Яковлєв Ю. В., Циганенко А.А. тел. 467-65-87

Київський науково-методичний центр по охороні, реставрації та використанню пам'яток історії, культури і заповідних територій
З оригіналом згідно
підпис 14.06.2017

Затверджено
Наказ Мінкультури та Держбуду від 13.05.04.
№295/104

ОБЛІКОВА КАРТКА

об'єкта культурної спадщини

Будинок житловий, в якому мешкав письменник М.А.Грабовський

(найменування об'єкта)

Вид	Тип	Категорія пам'ятки
Історія, архітектура та містобудування	Споруда	Місцевого значення

1. **Дата утворення об'єкта:**

1858, 1895 рр.
1858-1863 рр.- історична подія

2. **Місцезнаходження об'єкта:**

м. Київ, Подільський р-н., Андріївський узвіз, 34-в

3. **Охоронний № пам'ятки:**

662-Кв

4. **Дати і № рішень, відповідно до яких узято на державний облік та визначено категорію пам'ятки:**

Наказ Міністерства культури України від 21.10.2011 №912/0/16-11

5. **Функціональне використання:**

Сучасне використання	Первісне призначення	Інші (протягом часу існування об'єкта)
Будинок не житловий (12 творчих майстерень митців Національної спілки художників України)	Будинок житловий	Немає

6.**Стислий опис об'єкта:**

Розташування	Будинок розташований по червоній лінії вулиці Андріївський узвіз в кварталі, що утворений вулицями Андріївський узвіз, Гончарною та Десятинним провулком.
Характеристика об'єкта	Споруда прямокутна в плані, 2-поверхова з цоколем, який за рахунок перепаду рельєфу вулиці переходить у повний поверх. Перший поверх цегляний, другий - дерев'яний. Внутрішнє планування коридорно-секційне. Зберігся розвинений дерев'яний різний карниз та віконні лиштви. Фасад по вул.Андріївській узвіз на 7 прямокутних віконних прорізи на 2

Київський науково-методичний центр по охороні, реставрації та використанню пам'яток історії, культури і заповідних територій 14.06.2012

	та 3 поверхах і 4 невеликих квадратних вікнах на покрівлі поверсі. Будинок вирішений в стилі "рюс". Оформлення інтер'єрів не збереглося. До будинку з правого торця зроблена 1-поверхова потинькована прибудова (Андріївський узвіз, 34-А), яка відповідає плямі забудови цегляного будинку з крамницями. Над об'ємом надбудоване горище. В будинку жив домовласник М.Грабовський. Особистість поляка Михайла Андрійовича Грабовського (1804 – 20. XI. 1863, Варшава) заслуговує на увагу насамперед як активного українофіла, представника «української школи» в польській літературі. Михайло Грабовський підтримував широкі культурні зв'язки з українською інтелігенцією, зокрема, зустрічався з Т.Шевченком, вів листування з П.Кулішем та М. Костомаровим. Споруда являє собою приклад малоквартирного змішаної конструкції житла середини XIX ст. Один з перших будинків по Андріївському узвозу, приклад ранньої типової забудови, що майже не збереглася в Києві. Пов'язана з іменем відомого діяча культури М.Грабовського. Об'єкт відповідає критеріям, передбаченим п.11 (об'єкти культурної спадщини місцевого значення) „Порядку визначення категорій пам'яток для занесення об'єктів культурної спадщини до Державного реєстру нерухомих пам'яток України від 27.11.01 №1760. Предметом охорони пам'ятки може бути визначено: - композиційна роль будинку в історико-архітектурному середовищі Андріївського узвозу, - об'ємно-просторова композиція в існуючих параметрах і габаритах, конструктивне вирішення; - композиційне, архітектурно-пластичне, стилістичне та декоративне вирішення фасадів, - історико-меморіальна цінність будинку, втілена в його матеріально-технічній структурі.
Наявність творів мистецтва	Немає

7. Перелік складових (для комплексу (ансамблю), визначного місця)

Входить до складу історичної садиби Андріївській узвіз, 34, елементами якої є фасадний будинок №34.

8. Ступінь схоронності об'єктів:

Загальний технічний стан	Незадовільний Потребує проведення реставраційних робіт

9. Наявність науково-проектної документації:

Найменування документації	Рік розроблення	Автор(організація)	Місце зберігання, інв.№
1. Історична записка.	2003	Зливкова О.О.	Фонд науково-

Будинок по вулиці Андріївський узвіз, 34-в		КНМЦ по охороні пам'яток	технічної документації КНМЦ по охороні пам'яток
2. Історична довідка. Будинок по вулиці Андріївський узвіз, 34-б	2005	Мокроусова О.Г., Скібіцька Т.В. ТАМ „Ю.Духовічний"	
3. Историческая записка. Жилой дом по Андреевскому спуску, 34 в Киеве.	1990	Кадомская М.А. Архитектурно-проектный кооператив „Реставратор"	Фонд науково-технічної документації КНМЦ по охороні пам'яток

Київський науково-методичний центр по охороні, реставрації та використанню пам'яток історії, культури і заповідних територій
З оригіналом згідно
підпис 14.06.2017

10. До облікової картки додаються графічні матеріали та фотофіксація:

Найменування матеріалів	Кількість	Дата виконання	Виконавець
Генеральний план	1	2007	"VISICOM"
План об'єкта	2	2001	БТІ
Фото загального вигляду об'єкта	1 3	2006 2009	Вєтров Д.О. Денисов К.Ю.

Облікову картку склав:

Посада та назва організації	Спеціальність, кваліфікаційний рівень	Прізвище, ініціали	Підпис	Дата складання
Київський науково-методичний центр по охороні, реставрації та використанню пам'яток історії, культури і заповідних територій. Головний спеціаліст відділу обліку пам'яток	Історик	Мокроусова О.Г.		14.08.2009

Керівник органу охорони культурної спадщини

(ініціали, прізвище, підпис, печатка)

Київський науково-методичний центр по охороні, реставрації та використанню пам'яток історії, культури і заповідних територій
З оригіналом згідно
підтвер 14.06.2017

КОРОТКА ІСТОРИЧНА ДОВІДКА

Вул.Андріївський узвіз, 34-в
Житловий будинок, в якому мешкав письменник М.А.Грабовський
1858-1895 рр.

Будинок № 34-в розташований по червоній лінії вулиці, в ряду різночасової забудови, в кварталі, що обмежений вулицями Андріївський узвіз, Гончарна, Володимирська.

Історична садиба №34 остаточно сформувалася у середині XIX століття, мала складну конфігурацію плану і значні розміри. У XIX – на початку XX століття садибою володіли різні власники: Ксенія Тимашевська (до 1856 р.), родина Завадських (1856-57 рр.), родина поміщик, відомого діяча культури Михайла Грабовського (1857-1890-і рр.), родина Столяренків (1895-1903 рр.), Феодосія Слинко (1905-1916 рр.) – представниця крупного купецького роду, який володів багатьма будинками в місті.

Рід Слинків є досить відомим в історії київської торгівлі і домовласництва. Слинки походили з Ніжина Чернігівської губернії, оселилися в Києві у другій чверті XIX ст., сформувавши тут з часом розгалужену купецьку династію. Андрій Петрович Слинко досяг у купецьких справах найбільших успіхів. Займаючись мануфактурною торгівлею, він отримав звання "офіційного постачальника Двору Її Імператорської Високості Великої Княгині Олександри Петрівни". Магазини "Торгового Дому А.П.Слинка" знаходились на Думській площі (ріг вулиці Софійської) та Хрещатику, 30 (ріг Прорізної).

Оскільки будинок №34-В – перший в забудові садиби, саме в ньому жив найбільш відомий домовласник садиби М.Грабовський. Особистість поляка Михайла Андрійовича Грабовського (1804 – 20.XI.1863, Варшава) заслуговує на увагу насамперед як активного українофіла, представника «української школи» в польській літературі. Михайло Грабовський підтримував широкі культурні зв'язки з українською інтелігенцією, зокрема, зустрічався з Т. Шевченком, вів листування з П. Кулішем та М. Костомаровим.

Нині існуючий в садибі лицьовий двоповерховий на високому цоколі будинок був зведений М.Грабовським у 1858 р. Проектні креслення будівлі не збереглися. Того ж 1858 р. власник влаштував крамницю в кам'яній огорожі будинку. 1874 р. у будинку №34-в був влаштований парадний вхід. В документах будинок змальовується як 3-поверховий, з нижніми кам'яними і верхнім дерев'яним поверхами. За рахунок перепаду рельєфу вулиці перший поверх був цокольним в нижній частині будинку, а у верхній взагалі відсутній. Споруда мала триярусний головний фасад, розділений вузькими тягами, з рядами простих прямокутних вікон. У 1895 р. новий власник колезький секретар, начальник судохідної дистанції Київського округу шляхів сполучення Йосиф Миколайович Столяренко виконав реконструкцію цього будинку.

З боку двору до будинку прилягала 1-поверхова прибудова, тому будинок на історичних планах був показаний як Г-подібний. По лінії вулиці до будинку прилягав 1-поверховий цегляний об'єм крамниці, яка у 1892 р. була відремонтована. Дворовий об'єм неодноразово перебудовувався, збереглися лише фрагменти історичної кладки. Крамниця по лінії вулиці також не збереглася у первісному вигляді.

У 2000-х рр. в будинку відбулося кілька пожеж. Влітку 2007 р. після першої пожежі було частково втрачено дерев'яний різьблений карниз, частково зруйновано частину наріжної стіни, дерев'яне заповнення віконних прорізів на II поверсі правої частини будинку, внутрішні дерев'яні перегородки. Будинок був відремонтований.

Київський науково-методичний центр по охороні, реставрації та використанню пам'яток історії, культури і заповідних територій
ЗОГНІЗОК
ПІДПИС 14.06.2017

замінено стропила даху, укладено нову залізну покрівлю. Вогнищем на 22 вересня відбулася друга пожежа.

Споруда прямокутна в плані, 2-поверхова з розвинутим цоколем, який за рахунок перепаду рельєфу вулиці переходить у повний поверх. І поверх цегляний, другий - дерев'яний, обшитий дошками. Збереглися розвинений дерев'яний різний карниз – "підзор" та віконні наличники і різний сандрик. Будинок вирішений в стилістиці "рюс".

Споруда являє собою приклад малоквартирного змішаної конструкції житла середини XIX ст., один з перших будинків по Андріївському узвозу, приклад ранньої забудови, що майже не збереглася в Києві, є елементом міської садиби, забудова якої збереглася досить повно.

Знаходиться на території Державного історико-архітектурного заповідника "Стародавній Київ"

Джерела:

1.Звід пам'яток історії та культури України.-Кн.1, ч.1.-К.1999
2.Пам'ятки Києва. Путівник. (за матеріалами "Зводу пам'яток історії та культури України").-К.1998.-С.94-95
3.Ковалинский Виталий, Ветрова Лариса. Путеводитель по Андреевскому спуску.- К. 2001
4.Шльонський Д., Браславець А. Андреевский спуск. Культурологический путеводитель. - К. 1998
5.Кадомская М.А. Историческая записка. Жилой дом по Андреевскому спуску, 34 в Киеве.-К 1990
6.Мокроусова О.Г. Облікова інвентаризація. Будинок по Андріївському узвозу, 34.-К.2001
7.Зливкова О.О. Історична записка. Будинок по вулиці Андріївський узвіз, 34-в.-К.2003
8.Мокроусова О.Г., Скібіцька Т.В. Історична довідка. Будинок по вулиці Андріївський узвіз, 34-б.-К.2005

Виконавець:
головний спеціаліст відділу обліку пам'яток Київського науково-методичного центру по охороні, реставрації і використанню пам'яток історії, культури і заповідних територій

О.Мокроусова

МІНІСТЕРСТВО КУЛЬТУРИ УКРАЇНИ

НАКАЗ

від 29 грудня 2016 року N 1273

Про занесення об'єктів культурної спадщини до Державного реєстру нерухомих пам'яток України

Відповідно до статей 5 та 14 Закону України "Про охорону культурної спадщини", враховуючи рішення засідання Експертної комісії з розгляду питань занесення об'єктів культурної спадщини до Державного реєстру нерухомих пам'яток України (протокол від 28.10.2015 N 3/15), в межах повноважень, визначених Положенням про Міністерство культури України, затвердженим постановою Кабінету Міністрів України від 03.09.2014 N 495, **наказую**:

1. Занести до Державного реєстру нерухомих пам'яток України за категорією місцевого значення об'єкти культурної спадщини у м. Києві згідно з переліком, викладеним у додатку.

2. Київській міській державній адміністрації:

2.1. Поінформувати власників об'єктів культурної спадщини або уповноважені ними органи про занесення належних їм об'єктів культурної спадщини до Державного реєстру нерухомих пам'яток України та про їх обов'язки відповідно до Закону України "Про охорону культурної спадщини", що виникли у зв'язку з набуттям вказаними об'єктами правового статусу пам'яток.

2.2. Протягом 2017 року забезпечити приведення облікової документації на пам'ятки, занесені до Державного реєстру нерухомих пам'яток України, у відповідність до цього наказу.

3. Контроль за виконанням наказу покласти на заступника Міністра культури - керівника апарату Р. В. Карандєєва.

Міністр **Є. М. Нищук**

Додаток
до наказу Міністерства культури України
29.12.2016 N 1273

Перелік об'єктів культурної спадщини в м. Києві, що заносяться до Державного реєстру нерухомих пам'яток України за категорією місцевого значення

N п/п	Назва об'єкта	Датування	Адреса	Вид об'єкта	N та дата рішення про взяття під охорону	Охор. N
1.	Житловий будинок	1846 р.	вул. Андріївський узвіз, 13-б	Пам'ятка архітектури	Наказ управління охорони пам'яток історії, культури та історичного середовища від 02.04.98 N 15	992-Кв
2.	Будинок прибутковий	1914 р.	вул. Андріївський узвіз, 3/24	Пам'ятка архітектури	На державному обліку не перебував	993-Кв
3.	Будинок прибутковий, в якому мешкали видатні діячі науки та культури	1900 - 1901 рр.	вул. Андріївський узвіз, 34	Пам'ятка архітектури, історії	Наказ комітету охорони і реставрації пам'яток історії, культури та історичного середовища м. Києва від Києва від 16.05.94	994-Кв
4.	Будинок прибутковий і готель "Пале-рояль"	1899 - 1900 рр.	вул. Басейна, 1/2	Пам'ятка архітектури	Рішення виконавчого комітету Київської міськради народних депутатів від 21.01.86 N 49	119-Кв
5.	Будинок прибутковий, в якому в 1941 - 1943 рр. діяла підпільна організація для боротьби з фашистськими окупантами	1911 - 1912 рр.	Вул. Басейна, 3	Пам'ятка архітектури, історії	Рішення виконавчого комітету Київської міськради народних депутатів від 04.08.80 N 1102	995-Кв
	Садиба міська	*1885 - 1900 рр.*	*вул. Басейна, 9*	*Пам'ятка архітектури*	*Наказ управління охорони культурної спадщини від 22.06.2016 N 10/29-15*	*379-Кв*
6.	Будинок прибутковий	1885 - 1900 рр.	вул. Басейна, 9	Пам'ятка архітектури	Наказ управління охорони культурної спадщини від 22.06.2016 N 10/29-15	379/1-Кв
7.	Флігель житловий	1885 - 1900 рр.	вул. Басейна, 9-а	Пам'ятка архітектури	Наказ управління охорони культурної спадщини від 22.06.2016 N 10/29-15	379/2-Кв
8.	Флігель житловий	1885 - 1900 рр.	вул. Басейна, 9-г	Пам'ятка архітектури	Наказ управління охорони культурної спадщини від 22.06.2016 N 10/29-15	379/3-Кв
9.	Будинок прибутковий	1900 р.	вул. Басейна, 15	Пам'ятка архітектури	Розпорядження Київської міської державної адміністрації від 19.02.2002 N 305	380-Кв
10.	Будинок прибутковий	1954 - 1955 рр., 2001 р.	вул. Басейна, 17	Пам'ятка архітектури	Розпорядження Київської міської державної адміністрації від 19.02.2002 N 305	381-Кв
11.	Будинок прибутковий	1897 - 1898 рр.	вул. Басейна, 21	Пам'ятка архітектури	Розпорядження Київської міської державної адміністрації від 19.02.2002 N 305382-К	382-Кв
12.	Будинок прибутковий	кін. XIX ст., 2003 р.	вул. Введенська, 4	Пам'ятка архітектури	Наказ управління охорони пам'яток історії, культури та історичного середовища від 26.10.2001 N 143	996-Кв
13.	Будинок прибутковий	1910 рр., 2000 рр.	вул. Введенська, 6	Пам'ятка архітектури	Наказ управління охорони пам'яток історії, культури та історичного середовища від 26.10.2001 N 143	997-Кв
14.	Флігель	1910 рр.	вул. Введенська, 6-б	Пам'ятка архітектури	Наказ управління охорони пам'яток історії, культури та історичного середовища від 26.10.2001 N 143	998-Кв
15.	Будинок прибутковий, в якому проживали відомі художники М. Врубель, В. Орловський, В. Котарбинський, родина Прахових	1847 - 1849, 1857, 1889 рр.; 1990-і рр. (реконструкція), 1880 - 1920 рр. - дата події	вул. Десятинна, 14	Пам'ятка архітектури, історії, монументального мистецтва	Рішення виконавчого комітету Київської міськради народних депутатів від 27.01.70 N 159	999-Кв
16.	Житловий будинок з крамницями	1870 рр., 2007 - 2008 рр.	вул. Сагайдачного, 21	Пам'ятка архітектури	Наказ Головного управління охорони культурної спадщини від 25.06.2011 N 10/38-11	1000-Кв
17.	Фонтан "Самсон" з ротондою"	1981 - відтворення на автентичних фундаментах 1748 - 1749 рр.	вул. Сагайдачного, 21	Пам'ятка архітектури, монументального мистецтва, археології	Наказ управління охорони культурної спадщини від 26.06.2015 N 10/31	1001-Кв
18.	Будинок, в якому з 1956 року перебуває Дитяча музична школа N 1 імені Я. Степового	1817 р., 1867 р. - реконструкція з прибудовами, 1940 - 1941 рр. - реконструкція з надбудовою 3-го поверху	вул. Сагайдачного, 39	Пам'ятка архітектури, історії	Наказ управління охорони культурної спадщини від 26.06.2015 N 10/31	1002-Кв
19.	Житловий будинок з крамницями	1820 - 1821 рр., 1837 р., 1840 р., 1986 - 1990 рр.	Ріг вулиць Сагайдачного, 41 та площі Контрактової, 13	Пам'ятка архітектури	Наказ управління охорони культурної спадщини від 26.06.2015 N 10/31	1003-Кв
20.	Будинок прибутковий	1910 - 1911 рр.	вул. Спаська, 6	Пам'ятка архітектури	Розпорядження Київської міської державної адміністрації N 620 від 26.04.99 р.	1004-Кв
21.	Будинок прибутковий	1900 - 1901 рр.	вул. Спаська, 8	Пам'ятка архітектури	Наказ Головного управління охорони культурної спадщини від 25.06.2011 N 10/38-11	1005-Кв
22.	Флігель житловий	1900 - 1901 рр.	вул. Спаська, 8-б	Пам'ятка архітектури	Наказ Головного управління охорони культурної спадщини від 22.06.2015 N 10/29-15	1006-Кв
23.	Споруда ресторану "Вітряк"	1967 р.	просп. Глушкова, 11	Пам'ятка архітектури, монументального мистецтва	Наказ Управління охорони пам'яток історії, культури та історичного середовища від 18.09.2002 N 157	1007-Кв
24.	Будинок прибутковий	1896 - 1898 рр.	вул. Ярославів Вал, 1	Пам'ятка архітектури, монументального мистецтва	Рішення Київського міськвиконкому від 12.01.86 N 49	152-Кв

© ТОВ "Інформаційно-аналітичний центр "ЛІГА", ТОВ "ЛІГА ЗАКОН", 2017. Тел. (044) 538-01-01
© ТОВ "Інформаційно-аналітичний центр "ЛІГА", ТОВ "ЛІГА ЗАКОН", 2017. Тел. (044) 538-01-01
ТОВ "Інформаційно-аналітичний центр "ЛІГА", ТОВ "ЛІГА ЗАКОН", 2017. Тел. (044) 538-01-01
© ТОВ "Інформаційно-аналітичний центр "ЛІГА", ТОВ "ЛІГА ЗАКОН", 2017. Тел. (044) 538-01-01

КИЇВСЬКА ОРГАНІЗАЦІЯ
НАЦІОНАЛЬНОЇ СПІЛКИ
ХУДОЖНИКІВ УКРАЇНИ

04053, Київ-53 вул. Січових стрільців (Артема) 1-5
тел. (044) 272-15-48 e-mail: Konshu@ukr.net

КОНСХУ

KIEV ORGANIZATION
NATIONAL UNION OF
ARTISTS OF UKRAINE

1-5 Sichovyh strilciv st. (Artem st.) Kyiv-53 04053,
ph.(+380 44) 272 -15 -48 e-mail: Konshu@ukr.net

37 №16.02.2017р.

На.....№.....

ДОВІДКА

Видана ЯРОВІЙ Ганні Вадимівні про те, що вона дійсно є членом Національної Спілки художників України.

Довідка видана для подання за місцем вимоги.

Голова Київської організації
Національної Спілки художників України В.І.Коновал

УКРАЇНА
КИЇВСЬКА ОРГАНІЗАЦІЯ НАЦІОНАЛЬНОЇ СПІЛКИ ХУДОЖНИКІВ УКРАЇНИ
Ідентифікаційний код №02916599
м. КИЇВ

ЗАТВЕРДЖУЮ:
Заступник директора
Департаменту
комунальної власності
м. Києва
Плотніков Н.О.
"24" січня 2017р.

ВИСНОВОК
ПРО ВАРТІСТЬ МАЙНА

Замовник:	Член Національної спілки художників України - Ярова Г. В. (за дорученням балансоутримувача – Київський науково-методичний центр по охороні, реставрації та використанню пам`яток історії, культури і заповідних територій)
Орендар	Член Національної спілки художників України - Ярова Г. В.
Суб'єкт оціночної діяльності:	ФО-П Чебаков О. І., Сертифікат суб'єкта оціночної діяльності від 14.07.2014р. № 16691/14
Об'єкт оцінки:	нежитлові приміщення загальною площею 33,03 кв.м. за адресою: м. Київ, Андріївський узвіз, 34-В
Підстава для проведення незалежної оцінки:	Договір на проведення незалежної оцінки № 6/17-Ч від 08.02.2016р.
Вид вартості, що визначається:	Ринкова вартість
Мета оцінки:	Визначення ринкової вартості нерухомості для подальшого розрахунку орендної плати
Дата оцінки:	**31.01.2017 р.**
Курс НБУ на дату оцінки:	27,119036 гривні/долар по курсу НБУ
Застосовані методичні підходи:	Порівняльний та дохідний
Ринкова вартість, грн., без ПДВ:	**1 112 420 (Один мільйон сто дванадцять тисяч чотириста двадцять) гривень**
Вартість 1 кв.м., без ПДВ:	**33679,08 гривень**
ПДВ, грн:	**222 484 (Двісті двадцять дві тисячі чотириста вісімдесят чотири) гривні**
Вартість, грн., з уражуванням ПДВ:	**1 334 904 (Один мільйон триста тридцять чотири тисячі дев'ятсот чотири) гривні**

Директор _____ Чебаков О. І.

оцінювач _____ Чебаков О. І.

Сертифікат ФДМУ, ТОВ «НКЦ «Експерт-Л» № 136 від 31.05.2014р.
Свідоцтво про реєстрацію в державному реєстрі оцінювачів № 704 від 20.06.2014.

Читайтесь разом

тих хто може перебувати тимчасово

у моїй майстерні по

Андріївському узвозу, 24-Б кім. 1

1. Шевченко Артем
2. Лубенцова Людмила

Г. Ярова

15.02.2017

ПЛАН ЗА ПОВЕРХАМИ

На будівлю літер "В.Е"

по вулиці Андріївський узвіз, буд. № 34 кв. №

району Подільский м. Київ

П/підвал літ. „В"

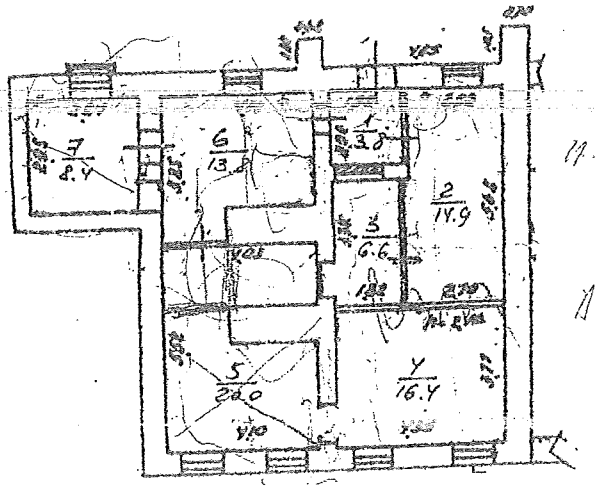

І поверх літ. „Е"

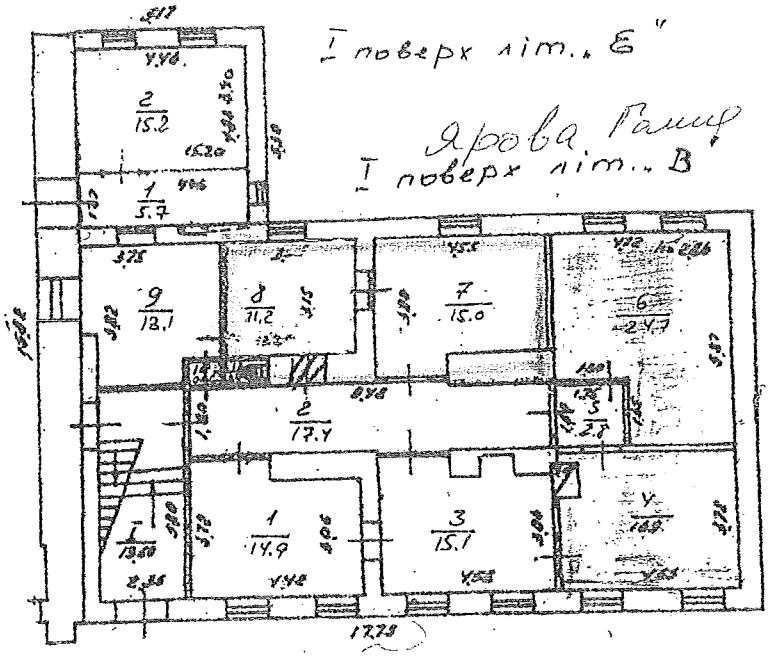

Ярова Рамф

І поверх літ. „В"

Примітка:
Дозвіл на використання житлових приміщень під нежитлові в БТІ не поданий.

Київське міське бюро технічної інвентаризації		
Начальник бюро		Вальтер
Склав технік		Попова
Перевірив бригадир		Мельник
Креслив		
Дата ви...		

ВИКОНАВЧИЙ ОРГАН КИЇВСЬКОЇ МІСЬКОЇ РАДИ
(КИЇВСЬКА МІСЬКА ДЕРЖАВНА АДМІНІСТРАЦІЯ)

ДЕПАРТАМЕНТ КУЛЬТУРИ

бульвар Т.Шевченка, 3, м. Київ, 01004, тел.: (044) 279-61-09, факс: 279-59-64
Код ЄДРПОУ 02231938

21.08.2014 № 060-5484

гр. Ярова Г.В.
м. Київ, вул. Бойченка, 10, кв.143

Департамент культури виконавчого органу Київської міської ради (Київської міської державної адміністрації) розглянув звернення гр. Ярової Г. В. щодо погодження надання в оренду частини нежитлових приміщень 1-го поверху площею 26,20 кв. м, з метою розміщення творчих майстерень у будинку за адресою: Андріївський узвіз, 34-В у Подільському районі м. Києва, який обліковуються на балансі Київського науково-методичного центру по охороні, реставрації та використанню пам'яток історії, культури і заповідних територій і, діючи в межах повноважень, повідомляє.

Наказом Міністерства культури України від 21.10.2011 № 912/0/16-11 будинок житловий за адресою: Андріївський узвіз, 34-В занесено до Державного реєстру нерухомих пам'яток України як пам'ятку архітектури, містобудування, історії місцевого значення, охоронний № 662-Кв.

Одночасно повідомляємо, що відповідно до статті 23 Закону України про охорону культурної спадщини усі власники пам'яток, щойно виявлених об'єктів культурної спадщини чи їх частин або уповноважені ними органи (особи) незалежно від форм власності на ці об'єкти зобов'язані укласти з відповідним органом охорони культурної спадщини охоронний договір. При передачі пам'ятки, щойно виявленого об'єкта культурної спадщини чи її (його) частини у володіння, користування чи управління іншій особі істотною умовою договору про таку передачу є забезпечення особою, якій передається пам'ятка, щойно виявлений об'єкт культурної спадщини чи її (його) частина, збереження пам'ятки, щойно виявленого об'єкта культурної спадщини чи її (його) частини відповідно до вимог цього Закону та умов охоронного договору, укладеного власником або уповноваженим ним органом (особою) з відповідним органом охорони культурної спадщини.

Крім того, відповідно до частини 1 статті 18 Закону України «Про охорону культурної спадщини» об'єкти культурної спадщини, що є пам'ятками (за винятком пам'яток, відчуження або передача яких обмежується законодавчими актами України) можуть бути відчужені, а також передані власником або уповноваженим ним органом у володіння, користування чи управління іншій юридичній або фізичній особі за наявності погодження відповідного органу охорони культурної спадщини.

Департамент культури виконавчого органу Київської міської ради (Київської міської державної адміністрації) погоджує надання в оренду приміщень пам'ятки у відповідності до діючого законодавства, за умови прийняття відповідного рішення власником будинку, виконання орендарем умов охоронного договору від 06.07.2017 №3541 та внесення у договір оренди наступних пунктів:

- Приміщення будинку, які надаються в оренду, наказом Міністерства культури України від 21.10.2011 №912/0/16-11, занесено до переліку пам'яток архітектури, містобудування місцевого значення, охоронний № 662-Кв. Розташований на території пам'ятки ландшафту, історії місцевого значення – «Історичний ландшафт Київських гір і долини р. Дніпра» (наказ Міністерства культури і туризму України від 03.02.2010 №58/0/16-10 у редакції наказу Міністерства культури України від 16.06.2011 №453/0/16-11, охоронний №560-Кв) та пам'ятки містобудування національного значення (постанова Кабінету Міністрів України від 10.10.2012 №929, охоронний № 260060-Н) – «Замкова гора – Андріївський узвіз»;
- Орендар має право використовувати вказані приміщення виключно у відповідності до вимог охоронного договору від 06.07.2017 №3541, укладеного між органом охорони культурної спадщини і уповноваженою особою власника – Київським науково-методичним центром по охороні, реставрації та використанню пам'яток історії, культури і заповідних територій;
- Орендар повинен безперешкодно допускати представників органу охорони культурної спадщини КМДА та представників Київського науково-методичного центру по охороні, реставрації та використанню пам'яток історії, культури і заповідних територій для здійснення контролю за виконанням правил утримання приміщень пам'ятки та перевірки виконання умов охоронного договору.

У випадку невнесення у договір оренди вказаних вище умов Департамент культури виконавчого органу Київської міської ради (Київської міської державної адміністрації) погодження надання в орендне користування вказаних нежитлових приміщень пам'ятки вважати недійсним.

В. о. заступника директора Департаменту –
начальник Управління збереження історичного
середовища та охорони об'єктів культурної
спадщини О. Никоряк

вик. Циганенко А., Слюсаренко Н., Черненко І. тел. 467-6587

НАЦІОНАЛЬНА СПІЛКА ХУДОЖНИКІВ УКРАЇНИ
NATIONAL UNION OF ARTISTS OF UKRAINE

PROFESSIONNAL IDENTITY CARD

ім'я..... Ганна Вадимівна
прізвище..... ЯРОВА

Дата вступу..... 2005 р.
Посвідчення..... № 5177
Видане..... 14.07.2016 р.
Дійсне..... 31.12.2026 р.

Голова НСХУ В. А. Чепелик

To the Directors of Arts Museums.
Please grant free entry to the holder of the present card.

НАЦІОНАЛЬНА СПІЛКА ХУДОЖНИКІВ УКРАЇНИ
NATIONAL UNION OF ARTISTS OF UKRAINE

Національна Спілка художників України (НСХУ) – всеукраїнська творча спілка професійних митців та мистецтвознавців, суб'єкт творчої діяльності, створена 26 жовтня 1938 року. З 1998 р. Спілка має статус Національної. Органами управління НСХУ є З'їзд, Рада. До її складу входять 33 територіальні організації: Вінницька, Донецька, Житомирська, Івано-Франківська, Кіровоградська, Луганська, Львівська, Миколаївська, Одеська, Полтавська, Рівненська, Сумська, Тернопільська, Херсонська, Хмельницька, Черкаська, Чернівецька, Чернігівська – обласні організації; Волинська, Дніпропетровська, Закарпатська, Запорізька, Київська, Криворізька, Кримська, Маріупольська, Харківська – організації; Кременчуцька, Севастопольська, Сімферопольська, Керченська, Ялтинська – міські організації: Косівська регіональна організація. Свідотство про державну реєстрацію творчої спілки №11 від 6 липня 1999 р. Адреса: 04053, м. Київ, вул. Січових стрільців (Артема), 1-5.

National Union of Artists of Ukraine (NUAU) – all-Ukrainian creativ union of the professional creators and art critics, is the subject of creative activity, was founded on the October 26, 1938. Since 1998 the Union has the status of National. NUAU's bodies of governance are Congress, Council. The structure of NUAU includes 33 territorial organizations Vinnytsya, Donetsk, Zhytomyr, Ivano-Frankivsk, Kirovohrad, Luhansk, Lviv, Mykolayiv, Odesa, Poltava, Rivne, Sumy, Ternopil, Kherson, Khmelnytsky, Cherkasy, Chernivtsi, Chernihiv – oblast organizations; Volyn, Dnipropetrovsk, Zaporizhzhya, Zakarpattia, Crimea, Kyiv, Kryvyi Rih, Mariupol, Kharkiv – organizations; Kremenchuk, Sevastopol, Simferopol, Kerch, Yalta – city organizations; Kosiv regional organization. The Certificate of the state registration of the creative union is №11 from July 06, 1999. Address: Sichovykh Striltziv (Artema) Str. 1-5, Kyiv 04053.

Копія вірна
Ярова
02.08.2017
Ярова Г.В.

КИЇВСЬКА ОРГАНІЗАЦІЯ
НАЦІОНАЛЬНОЇ СПІЛКИ
ХУДОЖНИКІВ УКРАЇНИ

04053 Київ-53 вул. Січових стрільців (Артема) 1-5
тел. (044) 272-15-48 e-mail: Konshu@ukr.net

KIEV ORGANIZATION
NATIONAL UNION OF
ARTISTS OF UKRAINE

1-5 Sichovyh strilciv st. (Artem st.) Kyiv-53 04053
ph.(+380 44) 272 -15 -48 e-mail: Konshu@ukr.net

25 №..... 16.02.2017р.

На.....№.....

ДОВІДКА

Видана ЗАХАРЧЕНКО Наталії Дмитрівні про те, що вона дійсно є членом Національної Спілки художників України.

Довідка видана для подання за місцем вимоги.

Голова Київської організації
Національної Спілки художників України В.І.Коновал

ЗАТВЕРДЖУЮ:
Заступник директора Департаменту комунальної власності м. Києва
Пєтніков Ю.А.
«17» березня 2017р.

ВИСНОВОК
ПРО ВАРТІСТЬ МАЙНА

Замовник:	Член Національної спілки художників України - Захарченко Н. Д. (за дорученням балансоутримувача – Київський науково-методичний центр по охороні, реставрації та використанню пам'яток історії, культури і заповідних територій)
Орендар	Член Національної спілки художників України - Захарченко Н. Д.
Суб'єкт оціночної діяльності:	ФО-П Чебаков О. І., Сертифікат суб'єкта оціночної діяльності від 14.07.2014р. № 16691/14
Об'єкт оцінки:	нежитлові приміщення загальною площею 16,77 кв.м. за адресою: м. Київ, Андріївський узвіз, 34-В
Підстава для проведення незалежної оцінки:	Договір на проведення незалежної оцінки № 11/17-Ч від 08.02.2016р.
Вид вартості, що визначається:	Ринкова вартість
Мета оцінки:	Визначення ринкової вартості нерухомості для подальшого розрахунку орендної плати
Дата оцінки:	**31.01.2017 р.**
Курс НБУ на дату оцінки:	27,119036 гривні/долар по курсу НБУ
Застосовані методичні підходи:	Порівняльний та дохідний
Ринкова вартість, грн., без ПДВ:	**568 180 (П'ятсот шістдесят вісім тисяч сто вісімдесят) гривень**
Вартість 1 кв.м., без ПДВ:	**33880,74 гривень**
ПДВ, грн:	**113 636 (Сто тринадцять тисяч шістсот тридцять шість) гривень**
Вартість, грн., з урахуванням ПДВ:	**681 816 (Шістсот вісімдесят одна тисяча вісімсот шістнадцять) гривень**

Директор _____ Чебаков О. І.

оцінювач _____ Чебаков О. І.

Сертифікат ФДМУ, ТОВ «НКЦ «Експерт-Л» № 136 від 31.05.2014р.
Свідоцтво про реєстрацію в державному реєстрі оцінювачів № 704 від 20.06.2014.

Шляхеш росмс

тих хто працює в лабетерні
Бакрейна Олександра, Захарченко
Кабеня постійно і людина
Захарченко А.Д і тоже
Бакрейна О.С.

18.01.2018

ПЛАН ЗА ПОВЕРХАМИ

На будівлю літер " В "

по вулиці Андріївський узвіз, буд. № 34 кв. № _____

району Подільський м. Київ

Захарченко

II поверх літ. „В"

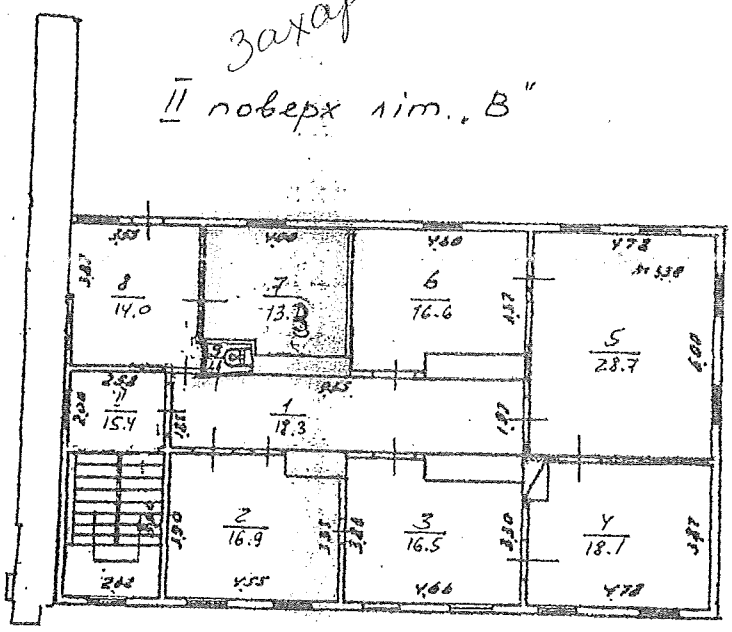

Київське міське бюро технічної інвентарізації		
Начальник бюро		Вальтер
Склав технік		Попова
Перевірив бригадир		Мельник
Креслив копіював		
Дата виконання 12.02		199 р.

ВИКОНАВЧИЙ ОРГАН КИЇВСЬКОЇ МІСЬКОЇ РАДИ
(КИЇВСЬКА МІСЬКА ДЕРЖАВНА АДМІНІСТРАЦІЯ)

ДЕПАРТАМЕНТ КУЛЬТУРИ

бульвар Т.Шевченка, 3, м. Київ, 01004, тел.: (044) 279-61-09, факс: 279-59-64
Код ЄДРПОУ 02231933

21.07.2017 № 060-5496

гр. Захарченко Н. Д.
м. Київ, вул. Велика Васильківська, 92, кв. 50

Департамент культури виконавчого органу Київської міської ради (Київської міської державної адміністрації) розглянув звернення гр. Захарченко Н. Д. щодо погодження надання в оренду частини нежитлових приміщень 2-го поверху площею 13,30 кв. з метою розміщення творчих майстерень у будинку за адресою: Андріївський узвіз, 34-В у Подільському районі м. Києва, який обліковується на балансі Київського науково-методичного центру по охороні, реставрації та використанню пам'яток історії, культури і заповідних територій і, діючи в межах повноважень, повідомляє.

Наказом Міністерства культури України від 21.10.2011 № 912/0/16-11 будинок житловий за адресою: Андріївський узвіз, 34-В занесено до Державного реєстру нерухомих пам'яток України як пам'ятку архітектури, містобудування, історії місцевого значення, охоронний № 662-Кв.

Одночасно повідомляємо, що відповідно до статті 23 Закону України про охорону культурної спадщини усі власники пам'яток, щойно виявлених об'єктів культурної спадщини чи їх частин або уповноважені ними органи (особи) незалежно від форм власності на ці об'єкти зобов'язані укласти з відповідним органом охорони культурної спадщини охоронний договір. При передачі пам'ятки, щойно виявленого об'єкта культурної спадщини чи її (його) частини у володіння, користування чи управління іншій особі істотною умовою договору про таку передачу є забезпечення особою, якій передається пам'ятка, щойно виявлений об'єкт культурної спадщини чи її (його) частина, збереження пам'ятки, щойно виявленого об'єкта культурної спадщини чи її (його) частини відповідно до вимог цього Закону та умов охоронного договору, укладеного власником або уповноваженим ним органом (особою) з відповідним органом охорони культурної спадщини.

Крім того, відповідно до частини 1 статті 18 Закону України «Про охорону культурної спадщини» об'єкти культурної спадщини, що є пам'ятками (за винятком пам'яток, відчуження або передача яких обмежується законодавчими актами України) можуть бути відчужені, а також передані власником або уповноваженим ним органом у володіння, користування чи управління іншій юридичній або фізичній особі за наявності погодження відповідного органу охорони культурної спадщини.

Департамент культури виконавчого органу Київської міської ради (Київської міської державної адміністрації) погоджує надання в оренду приміщень пам'ятки у відповідності до діючого законодавства, за умови прийняття відповідного рішення власником будинку, виконання орендарем умов охоронного договору від 06.07.2017 №3541 та внесення у договір оренди наступних пунктів:

- Приміщення будинку, які надаються в оренду, наказом Міністерства культури України від 21.10.2011 №912/0/16-11, занесено до переліку пам'яток архітектури, містобудування місцевого значення, охоронний № 662-Кв. Розташований на території пам'ятки ландшафту, історії місцевого значення – «Історичний ландшафт Київських гір і долини р. Дніпра» (наказ Міністерства культури і туризму України від 03.02.2010 №58/0/16-10 у редакції наказу Міністерства культури України від 16.06.2011 №453/0/16-11, охоронний №560-Кв) та пам'ятки містобудування національного значення (постанова Кабінету Міністрів України від 10.10.2012 №929, охоронний № 260060-Н) – «Замкова гора – Андріївський узвіз»;
- Орендар має право використовувати вказані приміщення виключно у відповідності до вимог охоронного договору від 06.07.2017 №3541, укладеного між органом охорони культурної спадщини і уповноваженою особою власника – Київським науково-методичним центром по охороні, реставрації та використанню пам'яток історії, культури і заповідних територій;
- Орендар повинен безперешкодно допускати представників органу охорони культурної спадщини КМДА та представників Київського науково-методичного центру по охороні, реставрації та використанню пам'яток історії, культури і заповідних територій для здійснення контролю за виконанням правил утримання приміщень пам'ятки та перевірки виконання умов охоронного договору.

У випадку невнесення у договір оренди вказаних вище умов Департамент культури виконавчого органу Київської міської ради (Київської міської державної адміністрації) погодження надання в орендне користування вказаних нежитлових приміщень пам'ятки вважати недійсним.

В. о. заступника директора Департаменту –
начальник Управління збереження історичного
середовища та охорони об'єктів культурної
спадщини О. Никоряк

вик. Циганенко А., Слюсаренко Н., Черненко І. тел. 467-6587

СПІЛКА ХУДОЖНИКІВ УКРАЇНИ

ЧЛЕНСЬКИЙ КВИТОК № 3345

ДАТА ВСТУПУ 1992

ГОЛОВА СПІЛКИ ХУДОЖНИКІВ УКРАЇНИ

Захарченко Наталія Дмитрівна

Особистий підпис

КИЇВСЬКА ОРГАНІЗАЦІЯ
НАЦІОНАЛЬНОЇ СПІЛКИ
ХУДОЖНИКІВ УКРАЇНИ

04053 Київ-53 вул. Січових стрільців (Артема) 1-5
тел. (044) 272-15-48 e-mail: Konshu@ukr.net

КОНСХУ

KIEV ORGANIZATION OF
NATIONAL UNION OF
ARTISTS OF UKRAINE

1-5 Sichovyh strilciv st. (Artem st.) Kyiv-53 04053
ph.(+380 44) 272 -15 -48 e-mail: Konshu@ukr.net

№ 16 Od 2017 р.

На.....№.....

ДОВІДКА

Видана НАЙДЕНУ Олександру Семеновичу про те, що він дійсно є членом Національної Спілки художників України.

Довідка видана для подання за місцем вимоги.

Голова Київської організації
Національної Спілки художників України В.І.Коновал

УКРАЇНА КИЇВСЬКА ОРГАНІЗАЦІЯ НАЦІОНАЛЬНОЇ СПІЛКИ ХУДОЖНИКІВ УКРАЇНИ Ідентифікаційний код №02916594 М. КИЇВ

ЗАТВЕРДЖУЮ:
Заступник директора Департаменту комунальної власності м. Києва
Глебніков Ю.А.
«04» 02 2017р.

ВИСНОВОК
ПРО ВАРТІСТЬ МАЙНА

Замовник:	Член Національної спілки художників України - Найден О. С. (за дорученням балансоутримувача – Київський науково-методичний центр по охороні, реставрації та використанню пам'яток історії, культури і заповідних територій)
Орендар	Член Національної спілки художників України - Найден О. С.
Суб'єкт оціночної діяльності:	ФО-П Чебаков О. І., Сертифікат суб'єкта оціночної діяльності від 14.07.2014р. № 16691/14
Об'єкт оцінки:	нежитлові приміщення загальною площею 20,93 кв.м. за адресою: м. Київ, Андріївський узвіз, 34-В
Підстава для проведення незалежної оцінки:	Договір на проведення незалежної оцінки № 10/17-Ч від 08.02.2016р.
Вид вартості, що визначається:	Ринкова вартість
Мета оцінки:	Визначення ринкової вартості нерухомості для подальшого розрахунку орендної плати
Дата оцінки:	**31.01.2017 р.**
Курс НБУ на дату оцінки:	27,119036 гривні/долар по курсу НБУ
Застосовані методичні підходи:	Порівняльний та дохідний
Ринкова вартість, грн., без ПДВ:	**698 880 (Шістсот дев'яносто вісім тисяч вісімсот вісімдесят) гривень**
Вартість 1 кв.м., без ПДВ:	**33391,30 гривень**
ПДВ, грн:	**139 776 (Сто тридцять дев'ять тисяч сімсот сімдесят шість) гривень**
Вартість, грн., з урахуванням ПДВ:	**838 656 (Вісімсот тридцять вісім тисяч шістсот п'ятдесят шість) гривень**

Директор _____ Чебаков О. І.

оцінювач _____ Чебаков О. І.

Сертифікат ФДМУ, ТОВ «НКЦ «Експерт-Л» № 136 від 31.05.2014р.
Свідоцтво про реєстрацію в державному реєстрі оцінювачів № 704 від 20.06.2014.

Штатний розпис
Тих, хто працює в
майстерні Найдьна О.С.
постійно – 1 людина. Найдьна О.С.
іноді працює Орлова Зоя Олександрівна

16.02.2017р.

ПЛАН ЗА ПОВЕРХАМИ

На будинок літер " В "

по вулиці Андріївський узвіз, буд. № 34 кв. №

району Подільський м. Київ

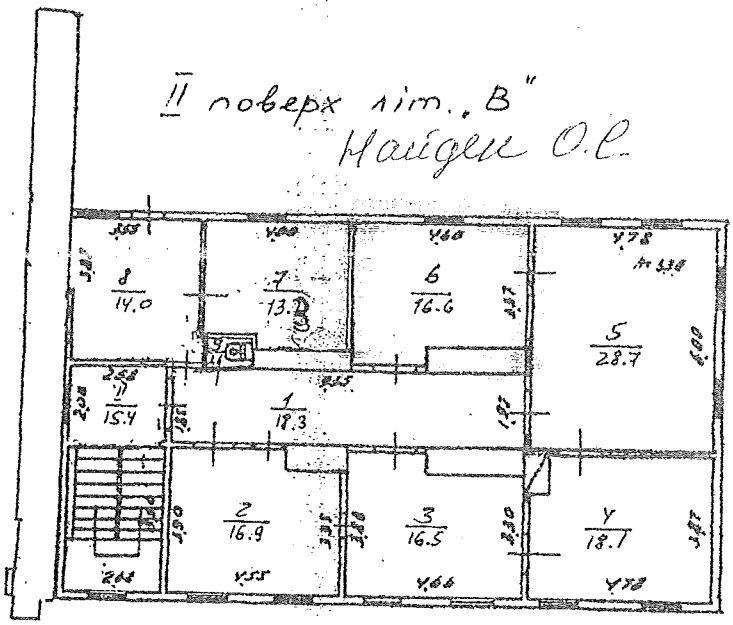

Київське міське бюро технічної інвентарізації		
Начальник бюро		Вальтер
Склав технік		Попова
Перевірив бригадир		Мельник
Креслив копіював		
Дата виконання	12.02.	1997 р.

Київський науково-методичний центр по охороні, реставрації та використанню пам'яток ...

ВИКОНАВЧИЙ ОРГАН КИЇВСЬКОЇ МІСЬКОЇ РАДИ
(КИЇВСЬКА МІСЬКА ДЕРЖАВНА АДМІНІСТРАЦІЯ)

ДЕПАРТАМЕНТ КУЛЬТУРИ

бульвар Т.Шевченка, 3, м. Київ, 01004, тел.: (044) 279-61-09, факс: 279-59-64
Код ЄДРПОУ 02231933

21.04.2014 № 060-5489

гр. Найден О. С.
м. Київ, вул. Вільде, 3, кв. 33

Департамент культури виконавчого органу Київської міської ради (Київської міської державної адміністрації) розглянув звернення гр. Найден О. С. щодо погодження надання в оренду частини нежитлових приміщень 2-го поверху площею 16,60 кв. м з метою розміщення творчих майстерень у будинку за адресою: Андріївський узвіз, 34-В у Подільському районі м. Києва, який обліковується на балансі Київського науково-методичного центру по охороні, реставрації та використанню пам'яток історії, культури і заповідних територій і, діючи в межах наданих повноважень, повідомляє.

Наказом Міністерства культури України від 21.10.2011 № 912/0/16-11 будинок житловий за адресою: Андріївський узвіз, 34-В занесено до Державного реєстру нерухомих пам'яток України як пам'ятку архітектури, містобудування, історії місцевого значення, охоронний № 662-Кв.

Одночасно повідомляємо, що відповідно до статті 23 Закону України про охорону культурної спадщини усі власники пам'яток, щойно виявлених об'єктів культурної спадщини чи їх частин або уповноважені ними органи (особи) незалежно від форм власності на ці об'єкти зобов'язані укласти з відповідним органом охорони культурної спадщини охоронний договір. При передачі пам'ятки, щойно виявленого об'єкта культурної спадщини чи її (його) частини у володіння, користування чи управління іншій особі істотною умовою договору про таку передачу є забезпечення особою, якій передається пам'ятка, щойно виявлений об'єкт культурної спадщини чи її (його) частина, збереження пам'ятки, щойно виявленого об'єкта культурної спадщини чи її (його) частини відповідно до вимог цього Закону та умов охоронного договору, укладеного власником або уповноваженим ним органом (особою) з відповідним органом охорони культурної спадщини.

Крім того, відповідно до частини 1 статті 18 Закону України «Про охорону культурної спадщини» об'єкти культурної спадщини, що є пам'ятками (за винятком пам'яток, відчуження або передача яких обмежується законодавчими актами України) можуть бути відчужені, а також передані власником або уповноваженим ним органом у володіння, користування чи управління іншій юридичній або фізичній особі за наявності погодження відповідного органу охорони культурної спадщини.

Департамент культури виконавчого органу Київської міської ради (Київської міської державної адміністрації) погоджує надання в оренду приміщень пам'ятки у відповідності до діючого законодавства, за умови прийняття відповідного рішення власником будинку, виконання орендарем умов охоронного договору від 06.07.2017 №3541 та внесення у договір оренди наступних пунктів:

- Приміщення будинку, які надаються в оренду, наказом Міністерства культури України від 21.10.2011 №912/0/16-11, занесено до переліку пам'яток архітектури, містобудування місцевого значення, охоронний № 662-Кв. Розташований на території пам'ятки ландшафту, історії місцевого значення – «Історичний ландшафт Київських гір і долини р. Дніпра» (наказ Міністерства культури і туризму України від 03.02.2010 №58/0/16-10 у редакції наказу Міністерства культури України від 16.06.2011 №453/0/16-11, охоронний №560-Кв) та пам'ятки містобудування національного значення (постанова Кабінету Міністрів України від 10.10.2012 №929, охоронний № 260060-Н) – «Замкова гора – Андріївський узвіз»;
- Орендар має право використовувати вказані приміщення виключно у відповідності до вимог охоронного договору від 06.07.2017 №3541, укладеного між органом охорони культурної спадщини і уповноваженою особою власника – Київським науково-методичним центром по охороні, реставрації та використанню пам'яток історії, культури і заповідних територій;
- Орендар повинен безперешкодно допускати представників органу охорони культурної спадщини КМДА та представників Київського науково-методичного центру по охороні, реставрації та використанню пам'яток історії, культури і заповідних територій для здійснення контролю за виконанням правил утримання приміщень пам'ятки та перевірки виконання умов охоронного договору.

У випадку невнесення у договір оренди вказаних вище умов Департамент культури виконавчого органу Київської міської ради (Київської міської державної адміністрації) погодження надання в орендне користування вказаних нежитлових приміщень пам'ятки вважати недійсним.

В. о. заступника директора Департаменту –
начальник Управління збереження історичного
середовища та охорони об'єктів культурної
спадщини О. Никоряк

вик. Циганенко А., Слюсаренко Н., Черненко І. тел. 467-6587

СПІЛКА ХУДОЖНИК'В УКРАЇНИ

ЧЛЕНСЬКИЙ КВИТОК № 3106

ДАТА ВСТУПУ 1990

ГОЛОВА СПІЛКИ ХУДОЖНИКІВ УКРАЇНИ

Найден
Олександр
Семенович

Особистий підпис

Згідно з оригіналом

КИЇВСЬКА ОРГАНІЗАЦІЯ
НАЦІОНАЛЬНОЇ СПІЛКИ
ХУДОЖНИКІВ УКРАЇНИ

04053, Київ-53 вул. Січових стрільців (Артема) 1-5
тел. (044) 272-15-48 e-mail: Konshu@ukr.net

КОНСХУ

KIEV ORGANIZATION
NATIONAL UNION OF
ARTISTS OF UKRAINE

1-5 Sichovyh strilciv st. (Artem st.) Kyiv-53 04053
ph.(+380 44) 272 -15 -48 e-mail: Konshu@ukr.net

36 №16.02.2017р.

На.....№.....

ДОВІДКА

Видана ЛАГУТЕНКО Ользі Андріївні про те, що вона дійсно є членом Національної Спілки художників України.

Довідка видана для подання за місцем вимоги.

Голова Київської організації
Національної Спілки художників України В.І.Коновал

УКРАЇНА КИЇВСЬКА ОРГАНІЗАЦІЯ НАЦІОНАЛЬНОЇ СПІЛКИ ХУДОЖНИКІВ УКРАЇНИ Ідентифікаційний код №29116594 м. КИЇВ

ЗАТВЕРДЖУЮ:
Заступник директора
Департаменту
комунальної власності
м. Києва

Плотенко Ю.П.

«10» лютого 2017р.

ВИСНОВОК
ПРО ВАРТІСТЬ МАЙНА

Замовник:	Член Національної спілки художників України - Лагутенко О. А. (за дорученням балансоутримувача – Київський науково-методичний центр по охороні, реставрації та використанню пам`яток історії, культури і заповідних територій)
Орендар	Член Національної спілки художників України - Лагутенко О. А.
Суб'єкт оціночної діяльності:	ФО-П Чебаков О. І., Сертифікат суб'єкта оціночної діяльності від 14.07.2014р. № 16691/14
Об'єкт оцінки:	нежитлові приміщення загальною площею 26,31 кв.м. за адресою: м. Київ, Андріївський узвіз, 34-В, (літ. Е)
Підстава для проведення незалежної оцінки:	Договір на проведення незалежної оцінки № 8/17-Ч від 08.02.2016р.
Вид вартості, що визначається:	Ринкова вартість
Мета оцінки:	Визначення ринкової вартості нерухомості для подальшого розрахунку орендної плати
Дата оцінки:	**31.01.2017 р.**
Курс НБУ на дату оцінки:	27,119036 гривні/долар по курсу НБУ
Застосовані методичні підходи:	Порівняльний та дохідний
Ринкова вартість, грн., без ПДВ:	**908 820 (Дев'ятсот вісім тисяч вісімсот двадцять) гривень**
Вартість 1 кв.м., без ПДВ:	**34542,76 гривень**
ПДВ, грн:	**181 764 (Сто вісімдесят одна тисяча сімсот шістдесят чотири) гривні**
Вартість, грн., з урахуванням ПДВ:	**1 090 584 (Один мільйон дев'яносто тисяч п'ятсот вісімдесят чотири) гривні**

Директор _____ Чебаков О. І.

оцінювач _____ Чебаков О. І.

Сертифікат ФДМУ, ТОВ «НКЦ «Експерт-Л» № 136 від 31.05.2014р.
Свідоцтво про реєстрацію в державному реєстрі оцінювачів № 704 від 20.06.2014.

Штатний розклад

В майстерні постійно працює одна людина – Лагутенко Ольга Андріївна, член КОНСХУ, періодично працює член молодіжної організації КОНСХУ, сельзе кріпчика, Марковський Андрій Петрович (син Лагутенко О. А.).

ПЛАН ЗА ПОВЕРХАМИ

На будівлю літер "В.Е"

по вулиці Андріївський узвіз, буд. № 34 кв. №

району Подільский м. Київ

П/підвал літ. „В"

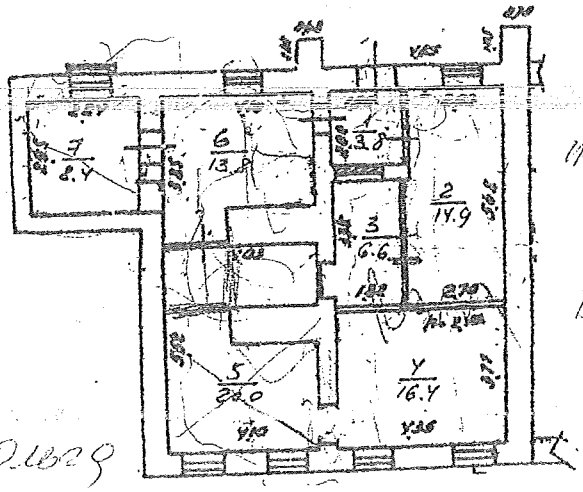

Лагутенко Ольга

I поверх літ. „Е"

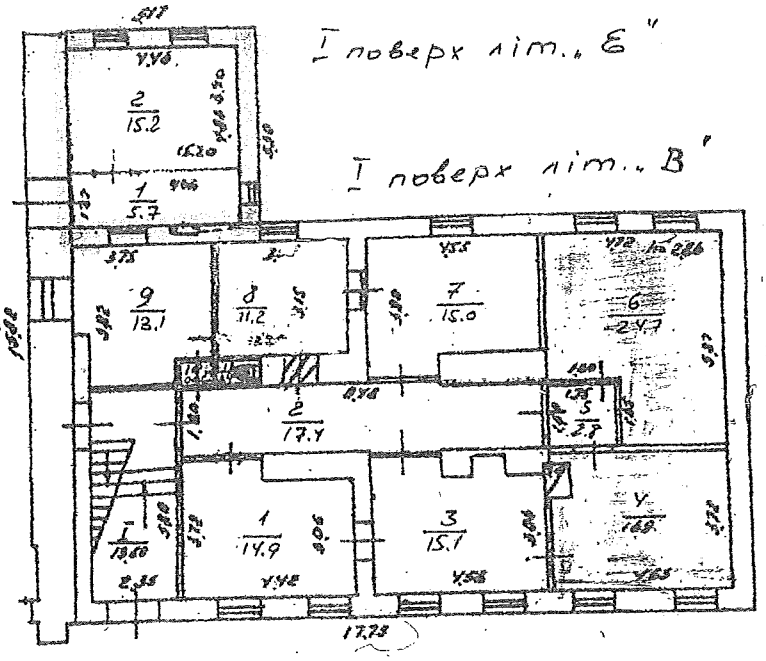

I поверх літ. „В"

Примітка:
Дозвіл на використання житлових приміщень під нежитлові в БТІ не поданий.

Київське міське бюро технічної інвентарізації		
Начальник бюро		Вальтер
Склав технік		Попова
Перевірив бригадир		Тесельник

ВИКОНАВЧИЙ ОРГАН КИЇВСЬКОЇ МІСЬКОЇ РАДИ
(КИЇВСЬКА МІСЬКА ДЕРЖАВНА АДМІНІСТРАЦІЯ)

ДЕПАРТАМЕНТ КУЛЬТУРИ

бульвар Т.Шевченка, 3, м. Київ, 01004, тел.: (044) 279-61-09, факс: 279-59-64
Код ЄДРПОУ 02231933

21.08.2017 № 060-5488

гр. Лагутенко О. А.
м. Київ, Мінський проспект, 6-а, кв.24

Департамент культури виконавчого органу Київської міської ради (Київської міської державної адміністрації) розглянув звернення гр. Лагутенко О. А. щодо погодження надання в оренду частини нежитлових приміщень 1-го поверху площею 20,90 кв. м з метою розміщення творчих майстерень будинку за адресою: Андріївський узвіз, 34-В (додаткова літ. «Е») у Подільському районі м. Києва, який обліковується на балансі Київського науково-методичного центру по охороні, реставрації та використанню пам'яток історії, культури і заповідних територій і, діючи в межах повноважень, повідомляє.

Наказом Міністерства культури України від 21.10.2011 № 912/0/16-11 будинок житловий за адресою: Андріївський узвіз, 34-В занесено до Державного реєстру нерухомих пам'яток України як пам'ятку архітектури, містобудування, історії місцевого значення, охоронний № 662-Кв.

Одночасно повідомляємо, що відповідно до статті 23 Закону України про охорону культурної спадщини усі власники пам'яток, щойно виявлених об'єктів культурної спадщини чи їх частин або уповноважені ними органи (особи) незалежно від форм власності на ці об'єкти зобов'язані укласти з відповідним органом охорони культурної спадщини охоронний договір. При передачі пам'ятки, щойно виявленого об'єкта культурної спадщини чи її (його) частини у володіння, користування чи управління іншій особі істотною умовою договору про таку передачу є забезпечення особою, якій передається пам'ятка, щойно виявлений об'єкт культурної спадщини чи її (його) частина, збереження пам'ятки, щойно виявленого об'єкта культурної спадщини чи її (його) частини відповідно до вимог цього Закону та умов охоронного договору, укладеного власником або уповноваженим ним органом (особою) з відповідним органом охорони культурної спадщини.

Крім того, відповідно до частини 1 статті 18 Закону України «Про охорону культурної спадщини» об'єкти культурної спадщини, що є пам'ятками (за винятком пам'яток, відчуження або передача яких обмежується законодавчими актами України) можуть бути відчужені, а також передані власником або уповноваженим ним органом у володіння, користування чи управління іншій юридичній або фізичній особі за наявності погодження відповідного органу охорони культурної спадщини.

Департамент культури виконавчого органу Київської міської ради (Київської міської державної адміністрації) погоджує надання в оренду приміщень пам'ятки у відповідності до діючого законодавства, за умови прийняття відповідного рішення власником будинку, виконання орендарем умов охоронного договору від 06.07.2017 №3541 та внесення у договір оренди наступних пунктів:

- Приміщення будинку, які надаються в оренду, наказом Міністерства культури України від 21.10.2011 №912/0/16-11, занесено до переліку пам'яток архітектури, містобудування місцевого значення, охоронний № 662-Кв. Розташований на території пам'ятки ландшафту, історії місцевого значення – «Історичний ландшафт Київських гір і долини р. Дніпра» (наказ Міністерства культури і туризму України від 03.02.2010 №58/0/16-10 у редакції наказу Міністерства культури України від 16.06.2011 №453/0/16-11, охоронний №560-Кв) та пам'ятки містобудування національного значення (постанова Кабінету Міністрів України від 10.10.2012 №929, охоронний № 260060-Н) – «Замкова гора – Андріївський узвіз»;
- Орендар має право використовувати вказані приміщення виключно у відповідності до вимог охоронного договору від 06.07.2017 №3541, укладеного між органом охорони культурної спадщини і уповноваженою особою власника – Київським науково-методичним центром по охороні, реставрації та використанню пам'яток історії, культури і заповідних територій;
- Орендар повинен безперешкодно допускати представників органу охорони культурної спадщини КМДА та представників Київського науково-методичного центру по охороні, реставрації та використанню пам'яток історії, культури і заповідних територій для здійснення контролю за виконанням правил утримання приміщень пам'ятки та перевірки виконання умов охоронного договору.

У випадку невнесення у договір оренди вказаних вище умов Департамент культури виконавчого органу Київської міської ради (Київської міської державної адміністрації) погодження надання в орендне користування вказаних нежитлових приміщень пам'ятки вважати недійсним.

В. о. заступника директора Департаменту –
начальник Управління збереження історичного
середовища та охорони об'єктів культурної
спадщини О. Никоряк

вик. Циганенко А., Слюсаренко Н., Черненко І. тел. 467-6587

СПІЛКА ХУДОЖНИКІВ УКРАЇНИ

ЧЛЕНСЬКИЙ КВИТОК № 3802

ДАТА ВСТУПУ 1993

ГОЛОВА СПІЛКИ ХУДОЖНИКІВ УКРАЇНИ

Лагутенко Ольга Андріївна

Особистий підпис

КИЇВСЬКА ОРГАНІЗАЦІЯ
НАЦІОНАЛЬНОЇ СПІЛКИ
ХУДОЖНИКІВ УКРАЇНИ

04053 Київ-53 вул. Січових стрільців (Артема) 1-5
тел. (044) 272-15-48 e-mail: Konshu@ukr.net

КОНСХУ

KIEV ORGANIZATION
NATIONAL UNION OF
ARTISTS OF UKRAINE

1-5 Sichovyh strilciv st. (Artem st.) Kyiv-53 04053
ph.(+380 44) 272 -15 -48 e-mail: Konshu@ukr.net

№ 16.04.2019р

На.....№.....

ДОВІДКА

Видана БОНДАРЕНКУ Віталію Миколайовичу про те, що він дійсно є членом Національної Спілки художників України.

Довідка видана для подання за місцем вимоги.

Голова Київської організації
Національної Спілки художників України В.І.Коновал

УКРАЇНА КИЇВСЬКА ОРГАНІЗАЦІЯ НАЦІОНАЛЬНОЇ СПІЛКИ ХУДОЖНИКІВ УКРАЇНИ Ідентифікаційний код №02815594 м. КИЇВ

ЗАТВЕРДЖУЮ:
Заступник директора
Департаменту
комунальної власності
м. Києва
Клименков Ю.Д.
"27" березня 2017р.

ВИСНОВОК
ПРО ВАРТІСТЬ МАЙНА

Замовник:	Член Національної спілки художників України - Бондаренко В. М. (за дорученням балансоутримувача – Київський науково-методичний центр по охороні, реставрації та використанню пам`яток історії, культури і заповідних територій)
Орендар	Член Національної спілки художників України - Бондаренко В. М.
Суб'єкт оціночної діяльності:	ФО-П Чебаков О. І., Сертифікат суб'єкта оціночної діяльності від 14.07.2014р. № 16691/14
Об'єкт оцінки:	нежитлові приміщення загальною площею 42,08 кв.м. за адресою: м. Київ, Андріївський узвіз, 34-В
Підстава для проведення незалежної оцінки:	Договір на проведення незалежної оцінки № 12/17-Ч від 08.02.2016р.
Вид вартості, що визначається:	Ринкова вартість
Мета оцінки:	Визначення ринкової вартості нерухомості для подальшого розрахунку орендної плати
Дата оцінки:	**31.01.2017 р.**
Курс НБУ на дату оцінки:	27,119036 гривні/долар по курсу НБУ
Застосовані методичні підходи:	Порівняльний та дохідний
Ринкова вартість, грн., без ПДВ:	**1 413 580 (Один мільйон чотириста тринадцять тисяч п'ятсот вісімдесят) гривень**
Вартість 1 кв.м., без ПДВ:	**33592,68 гривень**
ПДВ, грн:	**282 716 (Двісті вісімдесят дві тисячі сімсот шістнадцять) гривень**
Вартість, грн., з урахуванням ПДВ:	**1 696 296 (Один мільйон шістсот дев'яносто шість тисяч двісті дев'яносто шість) гривень**

Директор _____ Чебаков О. І.

оцінювач _____ Чебаков О. І.

Сертифікат ФДМУ, ТОВ «НКЦ «Експерт-Л» № 136 від 31.05.2014р.
Свідоцтво про реєстрацію в державному реєстрі оцінювачів № 704 від 20.06.2014

Штатний розпис
тих, хто працює в
майстерні Бондаренка В.М:
постійно - 1 людина Бондаренко В.М
іноді працюють 2.

16.02.2017

ПЛАН ЗА ПОВЕРХАМИ

На будівлю літер " В "

по вулиці Андріївський узвіз, буд. № 34 кв. №

району Подільський м. Київ

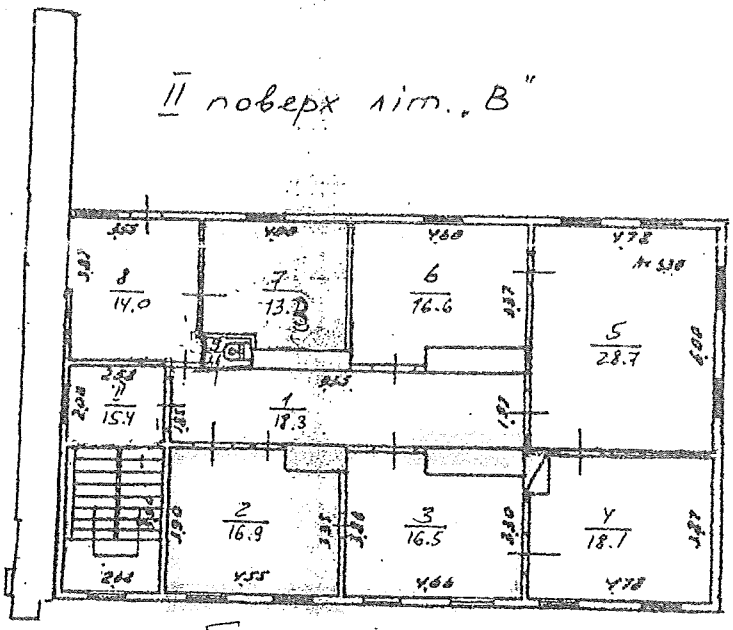

Бондаренко В.

Київське міське бюро технічної інвентарізації		
Начальник бюро		Вальтер
Склав технік		Попова
Перевірив бригадир		Зельник
Креслив копіював		
Дата виконання	12.02	2001 р.

Київський науково-методичний центр по охороні, [illegible] та використанню [illegible] пам'яток [illegible]

ВИКОНАВЧИЙ ОРГАН КИЇВСЬКОЇ МІСЬКОЇ РАДИ
(КИЇВСЬКА МІСЬКА ДЕРЖАВНА АДМІНІСТРАЦІЯ)

ДЕПАРТАМЕНТ КУЛЬТУРИ

бульвар Т.Шевченка, 3, м. Київ, 01004, тел.: (044) 279-61-09, факс: 279-59-64
Код ЄДРПОУ 02231933

21.07.2018 № 060-5491

гр. Бондаренко В.М.
м. Київ, вул. Жмаченко 16, кв. 219

Департамент культури виконавчого органу Київської міської ради (Київської міської державної адміністрації) розглянув звернення гр. Бондаренко В. М. щодо погодження надання в оренду частини нежитлових приміщень 2-го поверху площею 33,40 кв. м з метою розміщення творчих майстерень у будинку за адресою: Андріївський узвіз, 34-В у Подільському районі м. Києва, який обліковується на балансі у Київському науково-методичному центрі по охороні, реставрації та використанню пам'яток історії, культури і заповідних територій і, діючи в межах повноважень, повідомляє.

Наказом Міністерства культури України від 21.10.2011 № 912/0/16-11 будинок житловий за адресою: Андріївський узвіз, 34-В занесено до Державного реєстру нерухомих пам'яток України як пам'ятку архітектури, містобудування, історії місцевого значення, охоронний № 662-Кв.

Одночасно повідомляємо, що відповідно до статті 23 Закону України про охорону культурної спадщини усі власники пам'яток, щойно виявлених об'єктів культурної спадщини чи їх частин або уповноважені ними органи (особи) незалежно від форм власності на ці об'єкти зобов'язані укласти з відповідним органом охорони культурної спадщини охоронний договір. При передачі пам'ятки, щойно виявленого об'єкта культурної спадщини чи її (його) частини у володіння, користування чи управління іншій особі істотною умовою договору про таку передачу є забезпечення особою, якій передається пам'ятка, щойно виявлений об'єкт культурної спадщини чи її (його) частина, збереження пам'ятки, щойно виявленого об'єкта культурної спадщини чи її (його) частини відповідно до вимог цього Закону та умов охоронного договору, укладеного власником або уповноваженим ним органом (особою) з відповідним органом охорони культурної спадщини.

Крім того, відповідно до частини 1 статті 18 Закону України «Про охорону культурної спадщини» об'єкти культурної спадщини, що є пам'ятками (за винятком пам'яток, відчуження або передача яких обмежується законодавчими актами України) можуть бути відчужені, а також передані власником або уповноваженим ним органом у володіння, користування чи управління іншій юридичній або фізичній особі за наявності погодження відповідного органу охорони культурної спадщини.

Департамент культури виконавчого органу Київської міської ради (Київської міської державної адміністрації) погоджує надання в оренду приміщень пам'ятки у відповідності до діючого законодавства, за умови прийняття відповідного рішення власником будинку, виконання орендарем умов охоронного договору від 06.07.2017 №3541 та внесення у договір оренди наступних пунктів:

- Приміщення будинку, які надаються в оренду, наказом Міністерства культури України від 21.10.2011 №912/0/16-11, занесено до переліку пам'яток архітектури, містобудування місцевого значення, охоронний № 662-Кв. Розташований на території пам'ятки ландшафту, історії місцевого значення – «Історичний ландшафт Київських гір і долини р. Дніпра» (наказ Міністерства культури і туризму України від 03.02.2010 №58/0/16-10 у редакції наказу Міністерства культури України від 16.06.2011 №453/0/16-11, охоронний №560-Кв) та пам'ятки містобудування національного значення (постанова Кабінету Міністрів України від 10.10.2012 №929, охоронний № 260060-Н) – «Замкова гора – Андріївський узвіз»;
- Орендар має право використовувати вказані приміщення виключно у відповідності до вимог охоронного договору від 06.07.2017 №3541, укладеного між органом охорони культурної спадщини і уповноваженою особою власника – Київським науково-методичним центром по охороні, реставрації та використанню пам'яток історії, культури і заповідних територій;
- Орендар повинен безперешкодно допускати представників органу охорони культурної спадщини КМДА та представників Київського науково-методичного центру по охороні, реставрації та використанню пам'яток історії, культури і заповідних територій для здійснення контролю за виконанням правил утримання приміщень пам'ятки та перевірки виконання умов охоронного договору.

У випадку невнесення у договір оренди вказаних вище умов Департамент культури виконавчого органу Київської міської ради (Київської міської державної адміністрації) погодження надання в орендне користування вказаних нежитлових приміщень пам'ятки вважати недійсним.

В. о. заступника директора Департаменту –
начальник Управління збереження історичного
середовища та охорони об'єктів культурної
спадщини

О. Никоряк

вик. Циганенко А., Слюсаренко Н., Черненко І. тел. 467-6587

НСХУ

НАЦІОНАЛЬНА СПІЛКА ХУДОЖНИКІВ УКРАЇНИ
NATIONAL UNION OF ARTISTS OF UKRAINE

PROFESSIONNAL IDENTITY CARD

ім'я..... Віталій Миколайович
прізвище..... БОНДАРЕНКО

Дата вступу..... 2006 р.
Посвідчення..... № 5259
Видане..... 30.03.2017 р.
Дійсне..... 31.12.2027 р.

Голова НСХУ В. А. Чепелик

To the Directors of Arts Museums.
Please grant free entry to the holder of the present card.

Копія вірна

КИЇВСЬКА ОРГАНІЗАЦІЯ
НАЦІОНАЛЬНОЇ СПІЛКИ
ХУДОЖНИКІВ УКРАЇНИ

04053 Київ-53 вул. Січових стрільців (Артема) 1-5
тел. (044) 272-15-48 e-mail: Konshu@ukr.net

КОНСХУ

KIEV ORGANIZATION
NATIONAL UNION OF
ARTISTS OF UKRAINE

1-5 Sichovyh strilciv st. (Artem st.) Kyiv-53 04053
ph.(+380 44) 272 -15 -48 e-mail: Konshu@ukr.net

23 №16.02.2017р.

На.....№.....

ДОВІДКА

Видана ТВЕРДОМУ Анатолію Миколайовичу про те, що він дійсно є членом Національної Спілки художників України.

Довідка видана для подання за місцем вимоги.

Голова Київської організації
Національної Спілки художників України В.І.Коновал

УКРАЇНА КИЇВСЬКА ОРГАНІЗАЦІЯ НАЦІОНАЛЬНОЇ СПІЛКИ ХУДОЖНИКІВ УКРАЇНИ Ідентифікаційний код №02916594 м. КИЇВ

ЗАТВЕРДЖУЮ:
Заступник директора
Департаменту
комунальної власності
м. Києва
Глобенко О.Я.
2017р.

ВИСНОВОК
ПРО ВАРТІСТЬ МАЙНА

Замовник:	Член Національної спілки художників України - Твердой А. М. (за дорученням балансоутримувача – Київський науково-методичний центр по охороні, реставрації та використанню пам`яток історії, культури і заповідних територій)
Орендар	Член Національної спілки художників України - Твердой А. М.
Суб'єкт оціночної діяльності:	ФО-П Чебаков О. І., Сертифікат суб'єкта оціночної діяльності від 14.07.2014р. № 16691/14
Об'єкт оцінки:	нежитлові приміщення загальною площею 58,97 кв.м. за адресою: м. Київ, Андріївський узвіз, 34-В
Підстава для проведення незалежної оцінки:	Договір на проведення незалежної оцінки № 13/17-Ч від 08.02.2016р.
Вид вартості, що визначається:	Ринкова вартість
Мета оцінки:	Визначення ринкової вартості нерухомості для подальшого розрахунку орендної плати
Дата оцінки:	**31.01.2017 р.**
Курс НБУ на дату оцінки:	27,119036 гривні/долар по курсу НБУ
Застосовані методичні підходи:	Порівняльний та дохідний
Ринкова вартість, грн., без ПДВ:	**1 970 780 (Один мільйон дев'ятсот сімдесят тисяч сімсот вісімдесят) гривень**
Вартість 1 кв.м., без ПДВ:	**33420,04 гривень**
ПДВ, грн:	**394 156 (Триста дев'яносто чотири тисячі сто п'ятдесят шість) гривень**
Вартість, грн., з урахуванням ПДВ:	**2 364 936 (Два мільйони триста шістдесят чотири тисячі дев'ятсот тридцять шість) гривень**

Директор _____ Чебаков О. І.

оцінювач _____ Чебаков О. І.

Сертифікат ФДМУ, ТОВ «НКЦ «Експерт-Л» № 136 від 31.05.2014р.
Свідоцтво про реєстрацію в державному реєстрі оцінювачів № 704 від 20.06.2014.

Штатний розпис
тих, хто працює в
майстерні Твердого А.М
постійно 1 людина Твердий А.М,
іноді працюють Журовчак Л.О.

16.02.2017

ПЛАН ЗА ПОВЕРХАМИ

На будівлю літер " В "

по вулиці Андріївський узвіз, буд. № 34 кв. №

району Подільський м. Київ

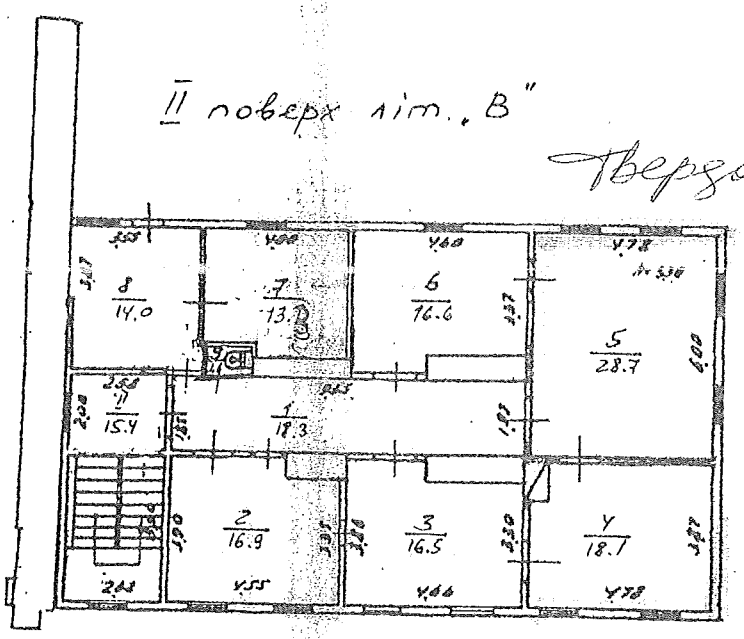

Київське міське бюро технічної інвентаризації		
Начальник бюро		Вальтер
Склав технік		Попова
Перевірив бригадир		Шельник
Креслив копіював		
Дата виконання 12.02 1997 р.		

ВИКОНАВЧИЙ ОРГАН КИЇВСЬКОЇ МІСЬКОЇ РАДИ
(КИЇВСЬКА МІСЬКА ДЕРЖАВНА АДМІНІСТРАЦІЯ)

ДЕПАРТАМЕНТ КУЛЬТУРИ

бульвар Т.Шевченка, 3, м. Київ, 01004, тел.: (044) 279-61-09, факс: 279-59-64
Код ЄДРПОУ 02231933

21.07.2017 № 060-5495

гр. Твердой А.М.
м. Київ, вул. Сошенко, 38, кв. 2

Департамент культури виконавчого органу Київської міської ради (Київської міської державної адміністрації) розглянув звернення гр. Твердого А.М. щодо погодження надання в оренду частини нежитлових приміщень 2-го поверху площею 46,80 кв. м з метою розміщення творчих майстерень у будинку за адресою: Андріївський узвіз, 34-В у Подільському районі м. Києва, який обліковується на балансі Київського науково-методичного центру по охороні, реставрації та використанню пам'яток історії, культури і заповідних територій і, діючи в межах повноважень, повідомляє.

Наказом Міністерства культури України від 21.10.2011 № 912/0/16-11 будинок житловий за адресою: Андріївський узвіз, 34-В занесено до Державного реєстру нерухомих пам'яток України як пам'ятку архітектури, містобудування, історії місцевого значення, охоронний № 662-Кв.

Одночасно повідомляємо, що відповідно до статті 23 Закону України «Про охорону культурної спадщини» усі власники пам'яток, щойно виявлених об'єктів культурної спадщини чи їх частин або уповноважені ними органи (особи) незалежно від форм власності на ці об'єкти зобов'язані укласти з відповідним органом охорони культурної спадщини охоронний договір. При передачі пам'ятки, щойно виявленого об'єкт культурної спадщини чи її (його) частини у володіння, користування чи управління іншій особі істотною умовою договору про таку передачу є забезпечення особою, якій передається пам'ятка, щойно виявлений об'єкт культурної спадщини чи її (його) частина, збереження пам'ятки, щойно виявленого об'єкта культурної спадщини чи її (його) частини відповідно до вимог цього Закону та умов охоронного договору, укладеного власником або уповноваженим ним органом (особою) з відповідним органом охорони культурної спадщини.

Крім того, відповідно до частини 1 статті 18 Закону України «Про охорону культурної спадщини» об'єкти культурної спадщини, що є пам'ятками (за винятком пам'яток, відчуження або передача яких обмежується законодавчими актами України) можуть бути відчужені, а також передані власником або уповноваженим ним органом у володіння, користування чи управління іншій юридичній або фізичній особі за наявності погодження відповідного органу охорони культурної спадщини.

Департамент культури виконавчого органу Київської міської ради (Київської міської державної адміністрації) погоджує надання в оренду приміщень пам'ятки у відповідності до діючого законодавства, за умови прийняття відповідного рішення власником будинку, виконання орендарем умов охоронного договору від 06.07.2017 №3541 та внесення у договір оренди наступних пунктів:

- Приміщення будинку, які надаються в оренду, наказом Міністерства культури України від 21.10.2011 №912/0/16-11, занесено до переліку пам'яток архітектури, містобудування місцевого значення, охоронний № 662-Кв. Розташований на території пам'ятки ландшафту, історії місцевого значення – «Історичний ландшафт Київських гір і долини р. Дніпра» (наказ Міністерства культури і туризму України від 03.02.2010 №58/0/16-10 у редакції наказу Міністерства культури України від 16.06.2011 №453/0/16-11, охоронний №560-Кв) та пам'ятки містобудування національного значення (постанова Кабінету Міністрів України від 10.10.2012 №929, охоронний № 260060-Н) – «Замкова гора – Андріївський узвіз»;
- Орендар має право використовувати вказані приміщення виключно у відповідності до вимог охоронного договору від 06.07.2017 №3541, укладеного між органом охорони культурної спадщини і уповноваженою особою власника – Київським науково-методичним центром по охороні, реставрації та використанню пам'яток історії, культури і заповідних територій;
- Орендар повинен безперешкодно допускати представників органу охорони культурної спадщини КМДА та представників Київського науково-методичного центру по охороні, реставрації та використанню пам'яток історії, культури і заповідних територій для здійснення контролю за виконанням правил утримання приміщень пам'ятки та перевірки виконання умов охоронного договору.

У випадку невнесення у договір оренди вказаних вище умов Департамент культури виконавчого органу Київської міської ради (Київської міської державної адміністрації) погодження надання в орендне користування вказаних нежитлових приміщень пам'ятки вважати недійсним.

В. о. заступника директора Департаменту –
начальник Управління збереження історичного
середовища та охорони об'єктів культурної
спадщини О. Никоряк

вик. Циганенко А., Слюсаренко Н., Черненко І. тел. 467-6587

НСХУ

НАЦІОНАЛЬНА СПІЛКА ХУДОЖНИКІВ УКРАЇНИ
NATIONAL UNION OF ARTISTS OF UKRAINE

PROFESSIONNAL IDENTITY CARD

ім'я..... Анатолій Миколайович
прізвище..... ТВЕРДИЙ

Дата вступу..... 1989 р.
Посвідчення..... № 2697
Видане..... 02.12.2016 р.
Дійсне..... 31.12.2026 р.

Голова НСХУ В. А. Чепелик

To the Directors of Arts Museums.
Please grant free entry to the holder of the present card.

Копія вірна А. Твердий

КИЇВСЬКА ОРГАНІЗАЦІЯ
НАЦІОНАЛЬНОЇ СПІЛКИ
ХУДОЖНИКІВ УКРАЇНИ

04053 Київ-53 вул. Січових стрільців (Артема) 1-5
тел. (044) 272-15-48 e-mail: Konshu@ukr.net

КОНСХУ

KIEV ORGANIZATION
NATIONAL UNION OF
ARTISTS OF UKRAINE

1-5 Sichovyh strilciv st. (Artem st.) Kyiv-53 04053
ph.(+380 44) 272 -15 -48 e-mail: Konshu@ukr.net

Від №..... 16.02 2017р.

На.....№.....

ДОВІДКА

Видана СТРАТІЛАТУ Миколі Івановичу про те, що він дійсно є членом Національної Спілки художників України.

Довідка видана для подання за місцем вимоги.

Голова Київської організації
Національної Спілки художників України В.І.Коновал

УКРАЇНА
КИЇВСЬКА ОРГАНІЗАЦІЯ НАЦІОНАЛЬНОЇ СПІЛКИ ХУДОЖНИКІВ УКРАЇНИ
ідентифікаційний код №02916594
м. КИЇВ

НСХУ

НАЦІОНАЛЬНА СПІЛКА ХУДОЖНИКІВ УКРАЇНИ
NATIONAL UNION OF ARTISTS OF UKRAINE

PROFESSIONNAL IDENTITY CARD

ім'я.....**Микола Іванович**
прізвище.....**СТРАТІЛАТ**

Дата вступу.....1980 р.
Посвідчення.....№ 1646
Видане.....06.10.2017 р.
Дійсне.....31.12.2027 р.

Голова НСХУ В. А. Чепелик

To the Directors of Arts Museums.
Please grant free entry to the holder of the present card.

ЗАТВЕРДЖУЮ:
Заступник директора
Департаменту
комунальної власності
м. Києва
Олеснєйков Ю.В.
«24» лютого 2017р.

ВИСНОВОК
ПРО ВАРТІСТЬ МАЙНА

Замовник:	Член Національної спілки художників України - Стратілат М. І. (за дорученням балансоутримувача – Київський науково-методичний центр по охороні, реставрації та використанню пам'яток історії, культури і заповідних територій)
Орендар	Член Національної спілки художників України - Стратілат М. І.
Суб'єкт оціночної діяльності:	ФО-П Чебаков О. І., Сертифікат суб'єкта оціночної діяльності від 14.07.2014р. № 16691/14
Об'єкт оцінки:	нежитлові приміщення загальною площею 37,81 кв.м. за адресою: м. Київ, Андріївський узвіз, 34-В
Підстава для проведення незалежної оцінки:	Договір на проведення незалежної оцінки № 7/17-Ч від 08.02.2016р.
Вид вартості, що визначається:	Ринкова вартість
Мета оцінки:	Визначення ринкової вартості нерухомості для подальшого розрахунку орендної плати
Дата оцінки:	**31.01.2017 р.**
Курс НБУ на дату оцінки:	27,119036 гривні/долар по курсу НБУ
Застосовані методичні підходи:	Порівняльний та дохідний
Ринкова вартість, грн., без ПДВ:	**1 270 140 (Один мільйон двісті сімдесят тисяч сто сорок) гривень**
Вартість 1 кв.м., без ПДВ:	**33592,70 гривень**
ПДВ, грн:	**254 028 (Двісті п'ятдесят чотири тисячі двадцять вісім) гривень**
Вартість, грн., з урахуванням ПДВ:	**1 524 168 (Один мільйон п'ятсот двадцять чотири тисячі сто шістдесят вісім) гривень**

Директор _____ Чебаков О. І.

оцінювач _____ Чебаков О. І.

Сертифікат ФДМУ, ТОВ «НКЦ «Експерт-Л» № 136 від 31.05.2014р.
Свідоцтво про реєстрацію в державному реєстрі оцінювачів № 704 від 20.06.2014.

Штатний розпис

тих, хто крім мене може перебувати у майстерні по Андріївському узвозу 34-В

Мої дані – Максимів Ярослав

М. Стратіївський

15.02.2017

ПЛАН ЗА ПОВЕРХАМИ

На будівлю літер "В·Е"

по вулиці Андріївський узвіз, буд. № 34 кв. №

району Подільский м. Київ

П/підвал літ. „В"

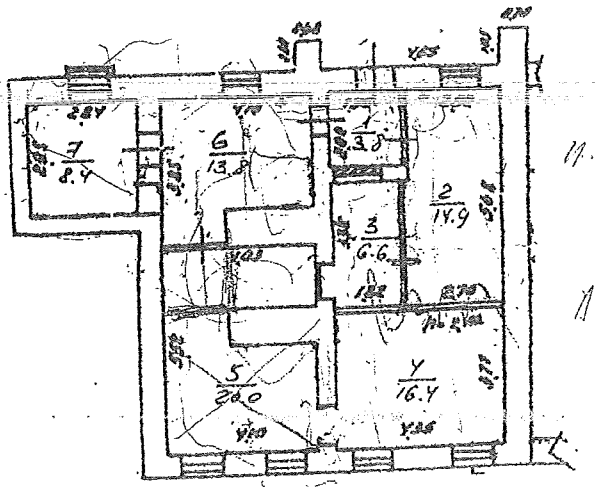

I поверх літ. „Е"

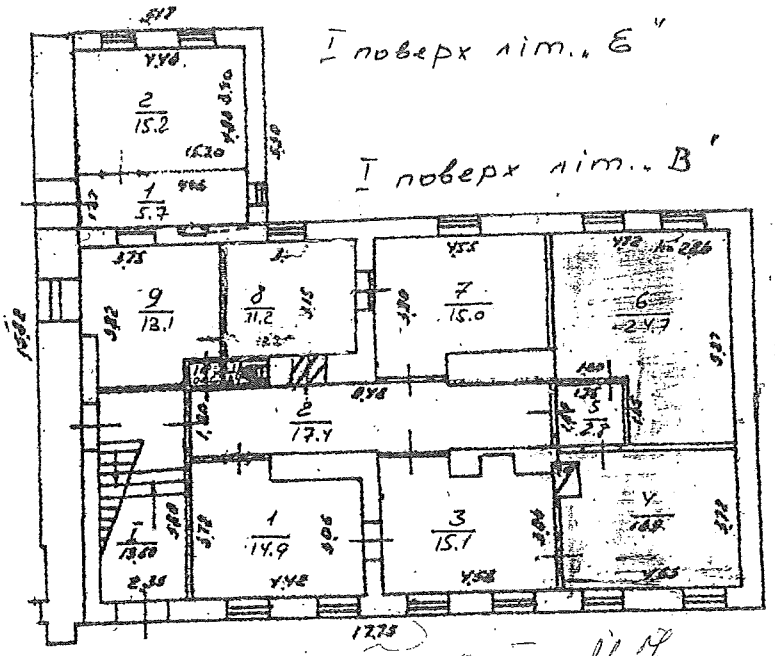

I поверх літ. „В"

Страшілат М.Ф.

Примітка:
Дозвіл на використання житлових приміщень під нежитлові в БТІ не поданий.

Київське міське бюро технічної інвентаризації		
Начальник бюро		Вальтер
Склав технік		Попова
Перевірив бригадир		Пельник

ВИКОНАВЧИЙ ОРГАН КИЇВСЬКОЇ МІСЬКОЇ РАДИ
(КИЇВСЬКА МІСЬКА ДЕРЖАВНА АДМІНІСТРАЦІЯ)

ДЕПАРТАМЕНТ КУЛЬТУРИ

бульвар Т.Шевченка, 3, м. Київ, 01004, тел.: (044) 279-61-09, факс: 279-59-64
Код ЄДРПОУ 02231933

21.07.2014 № 060-5498

гр. Стратілат М. І.
м.Київ, вул. Ревуцького, 44, кв. 443

Департамент культури виконавчого органу Київської міської ради (Київської міської державної адміністрації) розглянув звернення гр. Стратілат М. І. щодо погодження надання в оренду частини нежитлових приміщень 1-го поверху площею 30,00 кв. м з метою розміщення творчих майстерень у будинку за адресою: Андріївський узвіз, 34-В у Подільському районі м. Києва, який обліковується на балансі Київського науково-методичного центру по охороні, реставрації та використанню пам'яток історії, культури і заповідних територій і, діючи в межах наданих повноважень, повідомляє.

Наказом Міністерства культури України від 21.10.2011 № 912/0/16-11 будинок житловий за адресою: Андріївський узвіз, 34-В занесено до Державного реєстру нерухомих пам'яток України як пам'ятку архітектури, містобудування, історії місцевого значення, охоронний № 662-Кв.

Одночасно повідомляємо, що відповідно до статті 23 Закону України про охорону культурної спадщини усі власники пам'яток, щойно виявлених об'єктів культурної спадщини чи їх частин або уповноважені ними органи (особи) незалежно від форм власності на ці об'єкти зобов'язані укласти з відповідним органом охорони культурної спадщини охоронний договір. При передачі пам'ятки, щойно виявленого об'єкта культурної спадщини чи її (його) частини у володіння, користування чи управління іншій особі істотною умовою договору про таку передачу є забезпечення особою, якій передається пам'ятка, щойно виявлений об'єкт культурної спадщини чи її (його) частина, збереження пам'ятки, щойно виявленого об'єкта культурної спадщини чи її (його) частини відповідно до вимог цього Закону та умов охоронного договору, укладеного власником або уповноваженим ним органом (особою) з відповідним органом охорони культурної спадщини.

Крім того, відповідно до частини 1 статті 18 Закону України «Про охорону культурної спадщини» об'єкти культурної спадщини, що є пам'ятками (за винятком пам'яток, відчуження або передача яких обмежується законодавчими актами України) можуть бути відчужені, а також передані власником або уповноваженим ним органом у володіння, користування чи управління іншій юридичній або фізичній особі за наявності погодження відповідного органу охорони культурної спадщини.

Департамент культури виконавчого органу Київської міської ради (Київської міської державної адміністрації) погоджує надання в оренду приміщень пам'ятки у відповідності до діючого законодавства, за умови прийняття відповідного рішення власником будинку, виконання орендарем умов охоронного договору від 06.07.2017 №3541 та внесення у договір оренди наступних пунктів:

- Приміщення будинку, які надаються в оренду, наказом Міністерства культури України від 21.10.2011 №912/0/16-11, занесено до переліку пам'яток архітектури, містобудування місцевого значення, охоронний № 662-Кв. Розташований на території пам'ятки ландшафту, історії місцевого значення – «Історичний ландшафт Київських гір і долини р. Дніпра» (наказ Міністерства культури і туризму України від 03.02.2010 №58/0/16-10 у редакції наказу Міністерства культури України від 16.06.2011 №453/0/16-11, охоронний №560-Кв) та пам'ятки містобудування національного значення (постанова Кабінету Міністрів України від 10.10.2012 №929, охоронний № 260060-Н) – «Замкова гора – Андріївський узвіз»;
- Орендар має право використовувати вказані приміщення виключно у відповідності до вимог охоронного договору від 06.07.2017 №3541, укладеного між органом охорони культурної спадщини і уповноваженою особою власника – Київським науково-методичним центром по охороні, реставрації та використанню пам'яток історії, культури і заповідних територій;
- Орендар повинен безперешкодно допускати представників органу охорони культурної спадщини КМДА та представників Київського науково-методичного центру по охороні, реставрації та використанню пам'яток історії, культури і заповідних територій для здійснення контролю за виконанням правил утримання приміщень пам'ятки та перевірки виконання умов охоронного договору.

У випадку невнесення у договір оренди вказаних вище умов Департамент культури виконавчого органу Київської міської ради (Київської міської державної адміністрації) погодження надання в орендне користування вказаних нежитлових приміщень пам'ятки вважати недійсним.

В. о. заступника директора Департаменту –
начальник Управління збереження історичного
середовища та охорони об'єктів культурної
спадщини О. Никоряк

вик. Циганенко А., Слюсаренко Н., Черненко І. тел. 467-6587

КИЇВСЬКА ОРГАНІЗАЦІЯ
НАЦІОНАЛЬНОЇ СПІЛКИ
ХУДОЖНИКІВ УКРАЇНИ

04053 Київ-53 вул. Січових стрільців (Артема) 1-5
тел. (044) 272-15-48 e-mail: Konshu@ukr.net

КОНСХУ

KIEV ORGANIZATION
NATIONAL UNION OF
ARTISTS OF UKRAINE

1-5 Sichovyh strilciv st. (Artem st.) Kyiv-53 04053
ph.(+380 44) 272 -15 -48 e-mail: Konshu@ukr.net

№ 16-02. 2017р

На.....№.....

ДОВІДКА

Видана ЯВОРСЬКОМУ Владиславу Юрійовичу про те, що він дійсно є членом Національної Спілки художників України.

Довідка видана для подання за місцем вимоги.

Голова Київської організації
Національної Спілки художників України В.І.Коновал

КИЇВСЬКА ОРГАНІЗАЦІЯ НАЦІОНАЛЬНОЇ СПІЛКИ ХУДОЖНИКІВ УКРАЇНИ Ідентифікаційний код №02916594 м. КИЇВ

ЗАТВЕРДЖУЮ:
Заступник директора Департаменту комунальної власності м. Києва
Глотніков Ю.А.
2017р.

ВИСНОВОК
ПРО ВАРТІСТЬ МАЙНА

Замовник:	Член Національної спілки художників України - Яворський В. Ю. (за дорученням балансоутримувача – Київський науково-методичний центр по охороні, реставрації та використанню пам`яток історії, культури і заповідних територій)
Орендар	Член Національної спілки художників України - Яворський В. Ю.
Суб'єкт оціночної діяльності:	ФО-П Чебаков О. І., Сертифікат суб'єкта оціночної діяльності від 14.07.2014р. № 16691/14
Об'єкт оцінки:	нежитлові приміщення загальною площею 17,65 кв.м. за адресою: м. Київ, Андріївський узвіз, 34-В
Підстава для проведення незалежної оцінки:	Договір на проведення незалежної оцінки № 9/17-Ч від 08.02.2016р.
Вид вартості, що визначається:	Ринкова вартість
Мета оцінки:	Визначення ринкової вартості нерухомості для подальшого розрахунку орендної плати
Дата оцінки:	**31.01.2017 р.**
Курс НБУ на дату оцінки:	27,119036 гривні/долар по курсу НБУ
Застосовані методичні підходи:	Порівняльний та дохідний
Ринкова вартість, грн., без ПДВ:	**592 910 (П'ятсот дев'яносто дві тисячі дев'ятсот десять) гривень**
Вартість 1 кв.м., без ПДВ:	**33592,63 гривень**
ПДВ, грн:	**118 582 (Сто вісімнадцять тисяч п'ятсот вісімдесят дві) гривні**
Вартість, грн., з урахуванням ПДВ:	**711 492 (Сімсот одинадцять тисяч чотириста дев'яносто дві) гривні**

Директор _____ Чебаков О. І.

оцінювач _____ Чебаков О. І.

Сертифікат ФДМУ, ТОВ «НКЦ «Експерт-Л» № 136 від 31.05.2014р.
Свідоцтво про реєстрацію в державному реєстрі оцінювачів № 704 від 20.06.2014.

Штатний розпис
тих, хто працює в майстерні
Яворського В.Ю. - постійно 1
людина Яворський В.Ю., інші
працює Джаббаров А.М.

16.02.2017

ПЛАН ЗА ПОВЕРХАМИ

На будівлю літер " В "

по вулиці Андріївський узвіз, буд. № 34 кв. №

району Подільский м. Київ

Аварийный В

II поверх літ. „В"

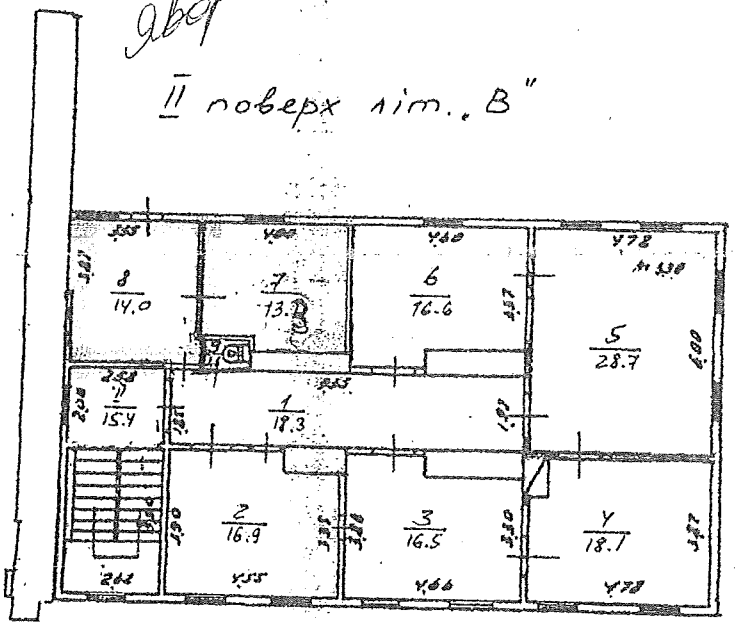

Київське міське бюро технічної інвентарізації		
Начальник бюро		Вальтер
Склав технік		Попова
Перевірив бригадир		Шельник
Креслив копіював		
Дата виконання 12.02		2001 р.

ПОСВІДЧЕННЯ

учасника ліквідації наслідків аварії на Чорнобильській АЕС у 1986 р.

(Категорія 2)

Серія А № 358016

Прізвище Яворський

Ім'я Владислав

По батькові Юрійович

Підпис

Дата видачі „2 лютого 2000" р.

М. П.

Затверджене постановою Кабінету Міністрів України від 20 січня 1997 р. № 51

Пред'явник посвідчення має право на пільги і компенсації, встановлені Законом України „Про статус і соціальний захист громадян, які постраждали в наслідок Чорнобильської катастрофи".

М. Подивано
9.02.00

Посвідчення безстрокове і діє на всій території України

(установа, яка видала посвідчення)

М. Подивано

(підпис керівника)

М. П.

Згідно з оригіналом

ВИКОНАВЧИЙ ОРГАН КИЇВСЬКОЇ МІСЬКОЇ РАДИ
(КИЇВСЬКА МІСЬКА ДЕРЖАВНА АДМІНІСТРАЦІЯ)

ДЕПАРТАМЕНТ КУЛЬТУРИ

бульвар Т.Шевченка, 3, м. Київ, 01004, тел.: (044) 279-61-09, факс: 279-59-64
Код ЄДРПОУ 02231933

21.08.2017 № 060-5494

гр. Яворський В.Ю.
м. Київ, вул.В. Вінниченка,18, кв.31

Департамент культури виконавчого органу Київської міської ради (Київської міської державної адміністрації) розглянув звернення гр. Яворського В. Ю. щодо погодження надання в оренду частини нежитлових приміщень 2-го поверху площею 14,00 кв. м з метою розміщення творчих майстерень у будинку за адресою: Андріївський узвіз, 34-В у Подільському районі м. Києва, що перебувають на балансі Київського науково-методичного центру по охороні, реставрації та використанню пам`яток історії, культури і заповідних територій і, діючи в межах наданих повноважень, повідомляє.

Наказом Міністерства культури України від 21.10.2011 № 912/0/16-11 будинок житловий за адресою: Андріївський узвіз, 34-В занесено до Державного реєстру нерухомих пам'яток України як пам'ятку архітектури, містобудування, історії місцевого значення, охоронний № 662-Кв.

Одночасно повідомляємо, що відповідно до статті 23 Закону України про охорону культурної спадщини усі власники пам'яток, щойно виявлених об'єктів культурної спадщини чи їх частин або уповноважені ними органи (особи) незалежно від форм власності на ці об'єкти зобов'язані укласти з відповідним органом охорони культурної спадщини охоронний договір. При передачі пам'ятки, щойно виявленого об'єкта культурної спадщини чи її (його) частини у володіння, користування чи управління іншій особі істотною умовою договору про таку передачу є забезпечення особою, якій передається пам'ятка, щойно виявлений об'єкт культурної спадщини чи її (його) частина, збереження пам'ятки, щойно виявленого об'єкта культурної спадщини чи її (його) частини відповідно до вимог цього Закону та умов охоронного договору, укладеного власником або уповноваженим ним органом (особою) з відповідним органом охорони культурної спадщини.

Крім того, відповідно до частини 1 статті 18 Закону України «Про охорону культурної спадщини» об'єкти культурної спадщини, що є пам'ятками (за винятком пам'яток, відчуження або передача яких обмежується законодавчими актами України) можуть бути відчужені, а також передані власником або уповноваженим ним органом у володіння, користування чи управління іншій юридичній або фізичній особі за наявності погодження відповідного органу охорони культурної спадщини.

Департамент культури виконавчого органу Київської міської ради (Київської міської державної адміністрації) погоджує надання в оренду приміщень пам'ятки у відповідності до діючого законодавства, за умови прийняття відповідного рішення власником будинку, виконання орендарем умов охоронного договору від 06.07.2017 №3541 та внесення у договір оренди наступних пунктів:

- Приміщення будинку, які надаються в оренду, наказом Міністерства культури України від 21.10.2011 №912/0/16-11, занесено до переліку пам'яток архітектури, містобудування місцевого значення, охоронний № 662-Кв. Розташований на території пам'ятки ландшафту, історії місцевого значення – «Історичний ландшафт Київських гір і долини р. Дніпра» (наказ Міністерства культури і туризму України від 03.02.2010 №58/0/16-10 у редакції наказу Міністерства культури України від 16.06.2011 №453/0/16-11, охоронний №560-Кв) та пам'ятки містобудування національного значення (постанова Кабінету Міністрів України від 10.10.2012 №929, охоронний № 260060-Н) – «Замкова гора – Андріївський узвіз»;
- Орендар має право використовувати вказані приміщення виключно у відповідності до вимог охоронного договору від 06.07.2017 №3541, укладеного між органом охорони культурної спадщини і уповноваженою особою власника – Київським науково-методичним центром по охороні, реставрації та використанню пам'яток історії, культури і заповідних територій;
- Орендар повинен безперешкодно допускати представників органу охорони культурної спадщини КМДА та представників Київського науково-методичного центру по охороні, реставрації та використанню пам'яток історії, культури і заповідних територій для здійснення контролю за виконанням правил утримання приміщень пам'ятки та перевірки виконання умов охоронного договору.

У випадку невнесення у договір оренди вказаних вище умов Департамент культури виконавчого органу Київської міської ради (Київської міської державної адміністрації) погодження надання в орендне користування вказаних нежитлових приміщень пам'ятки вважати недійсним.

В. о. заступника директора Департаменту –
начальник Управління збереження історичного
середовища та охорони об'єктів культурної
спадщини О. Никоряк

вик. Циганенко А., Слюсаренко Н., Черненко І. тел. 467-6587

НАЦІОНАЛЬНА СПІЛКА ХУДОЖНИКІВ УКРАЇНИ

Членський квиток № 5059
The certificate

Яворський
Владислав
Юрійович

Дата вступу 2003 р.

Особистий підпис

NATIONAL UNION OF ARTISTS OF UKRAINE

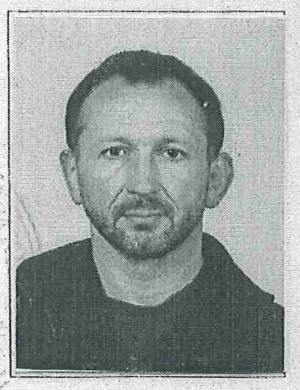

Голова НСХУ
Чепелик В.А.

згідно з оригіналом

НАЦІОНАЛЬНА СПІЛКА ХУДОЖНИКІВ УКРАЇНИ

Період	Внесок				Позначка
20___ р.					
20___ р.					
20___ р.					
20___ р.					
20___ р.					
20___ р.					
20___ р.					
20___ р.					

НАЦІОНАЛЬНА СПІЛКА ХУДОЖНИКІВ УКРАЇНИ

Призвіще І.Б. Яворський В.Ю.

До членського квитка № 5059

Сплата членських внесків

Період	Внесок				Позначка
2003 р.	240,00 грн.				
2004 р.	20,00 грн.				
2004 р.	4,00 грн.				
2005 р.	24,00 грн.				
2006 р.	24 грн.	00 коп.			
2007 р.	24 грн.	00 коп.			

НАЦІОНАЛЬНА СПІЛКА ХУДОЖНИКІВ УКРАЇНИ

Період	Внесок				Позначка
2008 р.	50,00 грн.				
2009 р.	150,00 грн.				
2010 р.	150 грн 00 коп				
2011 р.	240 грн. 00 коп				
2012 р.	240 00 грн				
2013 р.	240 грн. 00 коп.				
2014 р.	240 грн. 00 коп				
2015 р.	240,00 грн				

НАЦІОНАЛЬНА СПІЛКА ХУДОЖНИКІВ УКРАЇНИ

Період	Внесок				Позначка
2016 р.	240,00 грн.				
2017 р.	240 грн. 00 коп.				
20___ р.					
20___ р.					
20___ р.					
20___ р.					
20___ р.					
20___ р.					

КИЇВСЬКА ОРГАНІЗАЦІЯ
НАЦІОНАЛЬНОЇ СПІЛКИ
ХУДОЖНИКІВ УКРАЇНИ

04053 Київ-53 вул. Січових стрільців (Артема) 1-5
тел. (044) 272-15-48 e-mail: Konshu@ukr.net

КОНСХУ

KIEV ORGANIZATION
NATIONAL UNION OF
ARTISTS OF UKRAINE

1-5 Sichovyh strilciv st. (Artem st.) Kyiv-53 04053
ph.(+380 44) 272 -15 -48 e-mail: Konshu@ukr.net

28 №.....16.02.2017р.

На.....№.....

ДОВІДКА

Видана АВРАМЕНКО Олесі Олександрівні про те, що вона дійсно є членом Національної Спілки художників України.

Довідка видана для подання за місцем вимоги.

Голова Київської організації
Національної Спілки художників України В.І.Коновал

УКРАЇНА КИЇВСЬКА ОРГАНІЗАЦІЯ НАЦІОНАЛЬНОЇ СПІЛКИ ХУДОЖНИКІВ УКРАЇНИ Ідентифікаційний код №02916594 м. КИЇВ

ЗАТВЕРДЖУЮ:
Заступник директора
Департаменту
комунальної власності
м. Києва
Глотніков Ю.А.
«17» лютого 2017р.

ВИСНОВОК
ПРО ВАРТІСТЬ МАЙНА

Замовник:	Член Національної спілки художників України - Авраменко О. О. (за дорученням балансоутримувача – Київський науково-методичний центр по охороні, реставрації та використанню пам'яток історії, культури і заповідних територій)
Орендар	Член Національної спілки художників України - Авраменко О. О.
Суб'єкт оціночної діяльності:	ФО-П Чебаков О. І., Сертифікат суб'єкта оціночної діяльності від 14.07.2014р. № 16691/14
Об'єкт оцінки:	нежитлові приміщення загальною площею 72,45 кв.м. за адресою: м. Київ, Андріївський узвіз, 34-В
Підстава для проведення незалежної оцінки:	Договір на проведення незалежної оцінки № 5/17-Ч від 08.02.2016р.
Вид вартості, що визначається:	Ринкова вартість
Мета оцінки:	Визначення ринкової вартості нерухомості для подальшого розрахунку орендної плати
Дата оцінки:	**31.01.2017 р.**
Курс НБУ на дату оцінки:	27,119036 гривні/долар по курсу НБУ
Застосовані методичні підходи:	Порівняльний та дохідний
Ринкова вартість, грн., без ПДВ:	**2 425 450 (Два мільйони чотириста двадцять п'ять тисяч чотириста п'ятдесят) гривень**
Вартість 1 кв.м., без ПДВ:	**33477,57 гривень**
ПДВ, грн:	**485 090 (Чотириста вісімдесят п'ять тисяч дев'яносто) гривень**
Вартість, грн., з урахуванням ПДВ:	**2 910 540 (Два мільйони дев'ятсот десять тисяч п'ятсот сорок) гривень**

Директор _____ Чебаков О. І.

оцінювач _____ Чебаков О. І.

Сертифікат ФДМУ, ТОВ «НКЦ «Експерт-Л» № 136 від 31.05.2014р.
Свідоцтво про реєстрацію в державному реєстрі оцінювачів № 704 від 20.06.2014.

Штатний розпис
всіх, хто працює в категорії
орендований Авраменко О.О.
постійно 2 людини –
Авраменко О.О. член НСХУ
Бельська Є.В. член молодшого
об'єднання КОНСХУ

Ол. Авр

15.02.2017

ПЛАН ЗА ПОВЕРХАМИ

На будівлю літер " В·Е **"**

по вулиці Андріївський узвіз **, буд. №** 34 **кв. №** _____

району Подільский **м. Київ**

П/підвал літ. „В"

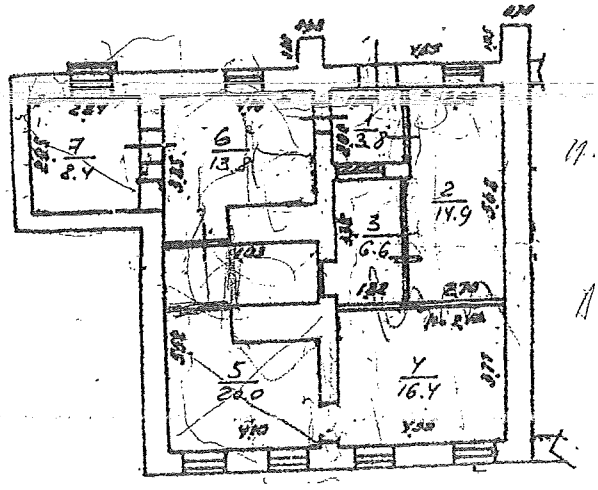

І поверх літ. „Б"

І поверх літ. „В"

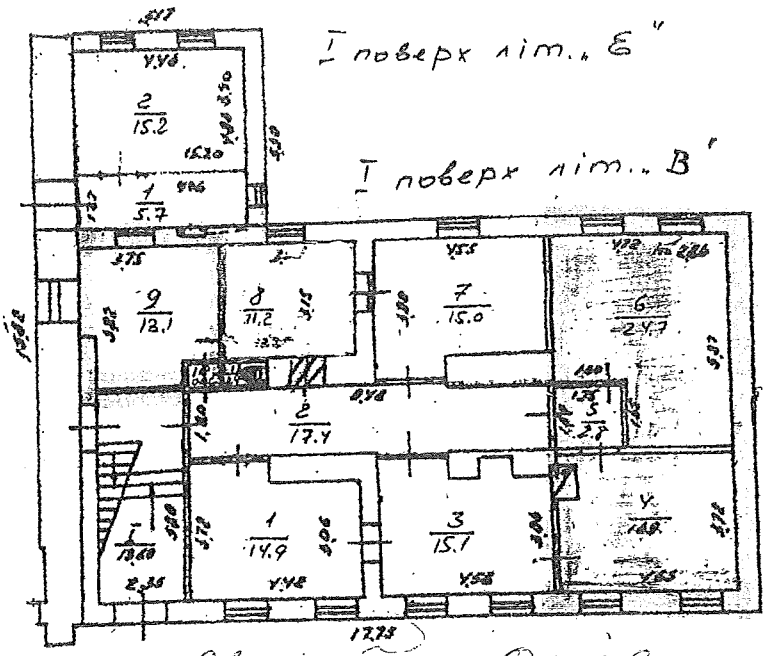

Авраменко Олеся

Примітка:
Дозвіл на використання житлових приміщень під нежитлові в БТІ не поданий.

Київське міське бюро технічної інвентаризації		
Начальник бюро		Вальтер
Склав технік		Попова
Перевірив бригадир		Телинчук

ВИКОНАВЧИЙ ОРГАН КИЇВСЬКОЇ МІСЬКОЇ РАДИ
(КИЇВСЬКА МІСЬКА ДЕРЖАВНА АДМІНІСТРАЦІЯ)

ДЕПАРТАМЕНТ КУЛЬТУРИ

бульвар Т.Шевченка, 3, м. Київ, 01004, тел.: (044) 279-61-09, факс: 279-59-64
Код ЄДРПОУ 02231933

21.07.2017 № 060-5490

гр. Авраменко О.О.
01133 м. Київ, бульв. Л.Українки 24, кв. 347

Департамент культури виконавчого органу Київської міської ради (Київської міської державної адміністрації) розглянув звернення гр. Авраменко О.О. щодо погодження надання в оренду частини нежитлових приміщень 1-го поверху площею 57,50 кв. м. з метою розміщення творчих майстерень у будинку за адресою: Андріївський узвіз, 34-В у Подільському районі м. Києва, який обліковується на балансі Київського науково-методичного центру по охороні, реставрації та використанню пам'яток історії, культури і заповідних територій і, діючи в межах повноважень, повідомляє.

Наказом Міністерства культури України від 21.10.2011 № 912/0/16-11 будинок житловий за адресою: Андріївський узвіз, 34-В занесено до Державного реєстру нерухомих пам'яток України як пам'ятку архітектури, містобудування, історії місцевого значення, охоронний № 662-Кв.

Одночасно повідомляємо, що відповідно до статті 23 Закону України про охорону культурної спадщини усі власники пам'яток, щойно виявлених об'єктів культурної спадщини чи їх частин або уповноважені ними органи (особи) незалежно від форм власності на ці об'єкти зобов'язані укласти з відповідним органом охорони культурної спадщини охоронний договір. При передачі пам'ятки, щойно виявленого об'єкта культурної спадщини чи її (його) частини у володіння, користування чи управління іншій особі істотною умовою договору про таку передачу є забезпечення особою, якій передається пам'ятка, щойно виявлений об'єкт культурної спадщини чи її (його) частина, збереження пам'ятки, щойно виявленого об'єкта культурної спадщини чи її (його) частини відповідно до вимог цього Закону та умов охоронного договору, укладеного власником або уповноваженим ним органом (особою) з відповідним органом охорони культурної спадщини.

Крім того, відповідно до частини 1 статті 18 Закону України «Про охорону культурної спадщини» об'єкти культурної спадщини, що є пам'ятками (за винятком пам'яток, відчуження або передача яких обмежується законодавчими актами України) можуть бути відчужені, а також передані власником або уповноваженим ним органом у володіння, користування чи управління іншій юридичній або фізичній особі за наявності погодження відповідного органу охорони культурної спадщини.

Департамент культури виконавчого органу Київської міської ради (Київської міської державної адміністрації) погоджує надання в оренду приміщень пам'ятки у відповідності до діючого законодавства, за умови прийняття відповідного рішення власником будинку, виконання орендарем умов охоронного договору від 06.07.2017 №3541 та внесення у договір оренди наступних пунктів:

- Приміщення будинку, які надаються в оренду, наказом Міністерства культури України від 21.10.2011 №912/0/16-11, занесено до переліку пам'яток архітектури, містобудування місцевого значення, охоронний № 662-Кв. Розташований на території пам'ятки ландшафту, історії місцевого значення – «Історичний ландшафт Київських гір і долини р. Дніпра» (наказ Міністерства культури і туризму України від 03.02.2010 №58/0/16-10 у редакції наказу Міністерства культури України від 16.06.2011 №453/0/16-11, охоронний №560-Кв) та пам'ятки містобудування національного значення (постанова Кабінету Міністрів України від 10.10.2012 №929, охоронний № 260060-Н) – «Замкова гора – Андріївський узвіз»;
- Орендар має право використовувати вказані приміщення виключно у відповідності до вимог охоронного договору від 06.07.2017 №3541, укладеного між органом охорони культурної спадщини і уповноваженою особою власника – Київським науково-методичним центром по охороні, реставрації та використанню пам'яток історії, культури і заповідних територій;
- Орендар повинен безперешкодно допускати представників органу охорони культурної спадщини КМДА та представників Київського науково-методичного центру по охороні, реставрації та використанню пам'яток історії, культури і заповідних територій для здійснення контролю за виконанням правил утримання приміщень пам'ятки та перевірки виконання умов охоронного договору.

У випадку невнесення у договір оренди вказаних вище умов Департамент культури виконавчого органу Київської міської ради (Київської міської державної адміністрації) погодження надання в орендне користування вказаних нежитлових приміщень пам'ятки вважати недійсним.

В. о. заступника директора Департаменту –
начальник Управління збереження історичного
середовища та охорони об'єктів культурної
спадщини О. Никоряк

вик. Циганенко А., Слюсаренко Н., Черненко І. тел. 467-6587

НАЦІОНАЛЬНА СПІЛКА ХУДОЖНИКІВ УКРАЇНИ
NATIONAL UNION OF ARTISTS OF UKRAINE

PROFESSIONNAL IDENTITY CARD

ім'я..... Олеся Олександрівна
прізвище..... АВРАМЕНКО

Дата вступу..... 1988 р.
Посвідчення..... № 2338
Видане..... 10.02.2017 р.
Дійсне..... 31.12.2027 р.

Голова НСХУ В. А. Чепелик

To the Directors of Arts Museums.
Please grant free entry to the holder of the present card.

Згідно з оригіналом
Ол. Авр

НАЦІОНАЛЬНА СПІЛКА ХУДОЖНИКІВ УКРАЇНИ
NATIONAL UNION OF ARTISTS OF UKRAINE

Національна Спілка художників України (НСХУ) всеукраїнська творча спілка професійних митців та мистецтвознавців, суб'єкт творчої діяльності, створена 26 жовтня 1938 року. З 1998 р. Спілка має статус Національної. Органами управління НСХУ є З'їзд, Рада. До її складу входять 33 територіальні організації: Вінницька, Донецька, Житомирська, Івано-Франківська, Кіровоградська, Луганська, Львівська, Миколаївська, Одеська, Полтавська, Рівненська, Сумська, Тернопільська, Херсонська, Хмельницька, Черкаська, Чернівецька, Чернігівська – обласні організації; Волинська, Дніпропетровська, Закарпатська, Запорізька, Київська, Криворізька, Кримська, Маріупольська, Харківська – організації; Кременчуцька, Севастопольська, Сімферопольська, Керченська, Ялтинська – міські організації; Косівська регіональна організація. Свідотство про державну реєстрацію творчої спілки №11 від 6 липня 1999 р. Адреса: 04053, м. Київ, вул. Січових стрільців (Артема), 1-5.

National Union of Artists of Ukraine (NUAU) – all-Ukrainian creativ union of the professional creators and art critics, is the subject of creative activity, was founded on the October 26, 1938. Since 1998 the Union has the status of National. NUAU's bodies of governance are Congress, Council. The structure of NUAU includes 33 territorial organizations Vinnytsya, Donetsk, Zhytomyr, Ivano-Frankivsk, Kirovohrad, Luhansk, Lviv, Mykolayiv, Odesa, Poltava, Rivne, Sumy, Ternopil, Kherson, Khmelnytsky, Cherkasy, Chernivtsi, Chernihiv – oblast organizations; Volyn, Dnipropetrovsk, Zaporizhzhya, Zakarpattia, Crimea, Kyiv, Kryvyi Rih, Mariupol, Kharkiv – organizations; Kremenchuk, Sevastopol, Simferopol, Kerch, Yalta – city organizations; Kosiv regional organization. The Certificate of the state registration of the creative union is №11 from July 06, 1999. Address: Sichovykh Striltziv (Artema) Str. 1-5, Kyiv 04053.

ВИКОНАВЧИЙ ОРГАН КИЇВСЬКОЇ МІСЬКОЇ РАДИ
(КИЇВСЬКА МІСЬКА ДЕРЖАВНА АДМІНІСТРАЦІЯ)

ДЕПАРТАМЕНТ КУЛЬТУРИ

бульвар Т.Шевченка, 3, м. Київ, 01004, тел.: (044) 279-61-09, факс: 279-59-64
Код ЄДРПОУ 02231933

21.07.2017 № 060-5497

на вх. 060/4957 від 16.06.2017

Першому заступнику директора Департаменту комунальної власності м. Києва виконавчого органу Київської міської ради (Київської міської державної адміністрації)
Шмуляру О. В.

Шановний Олегу Васильовичу!

Департамент культури виконавчого органу Київської міської ради (Київської міської державної адміністрації) (надалі – Департамент) розглянув Ваш лист від 15.06.2017 №0620516-6078 стосовно надання погодження на передачу в оренду членам Національної спілки художників України Авраменко О.О., Яворському В.Ю., Стратілату М.І., Твердому А.М., Бондаренко В.М., Лагутенко О.А., Найдену О.С., Захарченку Н.Д., Яровій Г.В. нежитлових приміщень у будинку на Андріївському узвозі, 34-В, балансоутримувачем яких є Київський науково-методичний центр по охороні, реставрації та використанню пам'яток історії, культури і заповідних територій.

Департамент підготував та направляє листи щодо погодження передачі нежитлових приміщень в орендне користування вищевказаним фізичним особам для подальшої роботи.

Додатки: на 18 арк.

З повагою

В. о. заступника директора Департаменту – начальник Управління збереження історичного середовища та охорони об'єктів культурної спадщини О. Никоряк

Вик. Яковлєв Ю., Черненко І., Прокопенко І., Слюсаренко Н. – 467-65-87

ВИКОНАВЧИЙ ОРГАН КИЇВСЬКОЇ МІСЬКОЇ РАДИ
(КИЇВСЬКА МІСЬКА ДЕРЖАВНА АДМІНІСТРАЦІЯ)

ДЕПАРТАМЕНТ КУЛЬТУРИ

бульвар Т.Шевченка, 3, м. Київ, 01004, тел.: (044) 279-61-09, факс 279-59-64
Код ЄДРПОУ 02231933

10.08.2017 № 060-6085

на вх. _____ *від* _____

Директору Департаменту комунальної власності
м. Києва виконавчого органу Київської міської ради
(Київської міської державної адміністрації)
Гудзю А. А.

Шановний Андрію Анатолійовичу!

У Департаменті культури виконавчого органу Київської міської ради (Київської міської державної адміністрації) надалі – Департамент культури) опрацьовано Ваш лист від 25.07.3017 № 062/05/16-7439 стосовно надання погодження на передачу в оренду членам Національної спілки художників України Авраменко О.О., Яворському В. Ю., Стратілату М. І., Твердому А. М., Бондаренко В. М., Лагутенко О. А., Найдену О. С., Захарченку Н. Д., Яровій Г.В. нежитлових приміщень у будинку на Андріївському узвозі,34-В, балансоутримувачем яких є Київський науково-методичний центр по охороні, реставрації та використанню пам'яток історії, культури і заповідних територій.

Департамент культури підготував та направляє листи щодо погодження передачі нежитлових приміщень в орендне користування вищевказаним фізичним особам для подальшої роботи.

Додатки: на 9 арк.

З повагою

В. о. заступника директора Департаменту
культури – начальник Управління збереження
історичного середовища та охорони об'єктів
культурної спадщини О. Никоряк

Вик. Яковлєв Ю., Черненко І., Прокопенко І., Тимченко О. тел. 467-65-87

ВИКОНАВЧИЙ ОРГАН КИЇВСЬКОЇ МІСЬКОЇ РАДИ
(КИЇВСЬКА МІСЬКА ДЕРЖАВНА АДМІНІСТРАЦІЯ)

ДЕПАРТАМЕНТ КУЛЬТУРИ

бульвар Т.Шевченка, 3, м. Київ, 01004, тел.: (044) 279-61-09, факс: 279-59-64
Код ЄДРПОУ 02231933

19.08.2014 № 060-6079

гр. Авраменко О.О.
01133 м. Київ, бульв. Л.Українки 24, кв. 347

У Департаменті культури виконавчого органу Київської міської ради (Київської міської державної адміністрації) опрацьовано звернення гр. Авраменко О.О. щодо погодження надання в оренду частини нежитлових приміщень 1-го поверху площею 72,45 кв. м з метою розміщення творчих майстерень у будинку за адресою: Андріївський узвіз, 34-В у Подільському районі м. Києва, який обліковується на балансі Київського науково-методичного центру по охороні, реставрації та використанню пам'яток історії, культури і заповідних територій і, діючи в межах наданих повноважень, повідомляє.

Наказом Міністерства культури України від 21.10.2011 № 912/0/16-11 будинок житловий за адресою: Андріївський узвіз, 34-В занесено до Державного реєстру нерухомих пам'яток України як пам'ятку архітектури, містобудування, історії місцевого значення, охоронний № 662-Кв.

Одночасно повідомляємо, що відповідно до статті 23 Закону України про охорону культурної спадщини усі власники пам'яток, щойно виявлених об'єктів культурної спадщини чи їх частин або уповноважені ними органи (особи) незалежно від форм власності на ці об'єкти зобов'язані укласти з відповідним органом охорони культурної спадщини охоронний договір. При передачі пам'ятки, щойно виявленого об'єкта культурної спадщини чи її (його) частини у володіння, користування чи управління іншій особі істотною умовою договору про таку передачу є забезпечення особою, якій передається пам'ятка, щойно виявлений об'єкт культурної спадщини чи її (його) частина, збереження пам'ятки, щойно виявленого об'єкта культурної спадщини чи її (його) частини відповідно до вимог цього Закону та умов охоронного договору, укладеного власником або уповноваженим ним органом (особою) з відповідним органом охорони культурної спадщини.

Крім того, відповідно до частини 1 статті 18 Закону України «Про охорону культурної спадщини» об'єкти культурної спадщини, що є пам'ятками (за винятком пам'яток, відчуження або передача яких обмежується законодавчими актами України) можуть бути відчужені, а

також передані власником або уповноваженим ним органом у володіння, користування чи управління іншій юридичній або фізичній особі за наявності погодження відповідного органу охорони культурної спадщини.

Департамент культури виконавчого органу Київської міської ради (Київської міської державної адміністрації) погоджує надання в оренду приміщень пам'ятки у відповідності до діючого законодавства, у разі прийняття відповідного рішення власником будинку.

В. о. заступника директора Департаменту –
начальник Управління збереження історичного
середовища та охорони об'єктів культурної
спадщини О. Никоряк

вик. Циганенко А., Черненко І., Тимченко О. тел. 467-6587

ВИКОНАВЧИЙ ОРГАН КИЇВСЬКОЇ МІСЬКОЇ РАДИ
(КИЇВСЬКА МІСЬКА ДЕРЖАВНА АДМІНІСТРАЦІЯ)

ДЕПАРТАМЕНТ КУЛЬТУРИ

бульвар Т.Шевченка, 3, м. Київ, 01004, тел.: (044) 279-61-09, факс: 279-59-64
Код ЄДРПОУ 02231933

10.08.2017 № 060-6080

гр. Яворський В.Ю.
м. Київ, вул. В. Вінниченка,18, кв.31

У Департаменті культури виконавчого органу Київської міської ради (Київської міської державної адміністрації) опрацьовано звернення гр. Яворського В. Ю щодо погодження надання в оренду частини нежитлових приміщень 2-го поверху площею 17,65 кв. м з метою розміщення творчих майстерень у будинку за адресою: Андріївський узвіз, 34-В у Подільському районі м. Києва, що перебувають на балансі Київського науково-методичного центру по охороні, реставрації та використанню пам'яток історії, культури і заповідних територій і, діючи в межах наданих повноважень, повідомляє.

Наказом Міністерства культури України від 21.10.2011 № 912/0/16-11 будинок житловий за адресою: Андріївський узвіз, 34-В занесено до Державного реєстру нерухомих пам'яток України як пам'ятку архітектури, містобудування, історії місцевого значення, охоронний № 662-Кв.

Одночасно повідомляємо, що відповідно до статті 23 Закону України про охорону культурної спадщини усі власники пам'яток, щойно виявлених об'єктів культурної спадщини чи їх частин або уповноважені ними органи (особи) незалежно від форм власності на ці об'єкти зобов'язані укласти з відповідним органом охорони культурної спадщини охоронний договір. При передачі пам'ятки, щойно виявленого об'єкта культурної спадщини чи її (його) частини у володіння, користування чи управління іншій особі істотною умовою договору про таку передачу є забезпечення особою, якій передається пам'ятка, щойно виявлений об'єкт культурної спадщини чи її (його) частина, збереження пам'ятки, щойно виявленого об'єкта культурної спадщини чи її (його) частини відповідно до вимог цього Закону та умов охоронного договору, укладеного власником або уповноваженим ним органом (особою) з відповідним органом охорони культурної спадщини.

Крім того, відповідно до частини 1 статті 18 Закону України «Про охорону культурної спадщини» об'єкти культурної спадщини, що є пам'ятками (за винятком пам'яток, відчуження або передача яких

обмежується законодавчими актами України) можуть бути відчужені, а також передані власником або уповноваженим ним органом у володіння, користування чи управління іншій юридичній або фізичній особі за наявності погодження відповідного органу охорони культурної спадщини.

Департамент культури виконавчого органу Київської міської ради (Київської міської державної адміністрації) погоджує надання в оренду приміщень пам'ятки у відповідності до діючого законодавства, у разі прийняття відповідного рішення власником будинку.

В. о. заступника директора Департаменту –
начальник Управління збереження історичного
середовища та охорони об'єктів культурної
спадщини О. Никоряк

вик. Циганенко А., Черненко І., Тимченко О. тел. 467-6587

ВИКОНАВЧИЙ ОРГАН КИЇВСЬКОЇ МІСЬКОЇ РАДИ
(КИЇВСЬКА МІСЬКА ДЕРЖАВНА АДМІНІСТРАЦІЯ)

ДЕПАРТАМЕНТ КУЛЬТУРИ

бульвар Т.Шевченка, 3, м. Київ, 01004, тел.: (044) 279-61-09, факс: 279-59-64
Код ЄДРПОУ 02231933

10.08.2017 № 060-6047

гр. Стратілат М. І.
м. Київ, вул. Ревуцького, 44, кв. 443

У Департаменті культури виконавчого органу Київської міської ради (Київської міської державної адміністрації) опрацьовано звернення гр. Стратілат М. І. щодо погодження надання в оренду частини нежитлових приміщень 1-го поверху площею 37,81 кв. м з метою розміщення творчих майстерень у будинку за адресою: Андріївський узвіз, 34-В у Подільському районі м. Києва, який обліковується на балансі Київського науково-методичного центру по охороні, реставрації та використанню пам'яток історії, культури і заповідних територій і, діючи в межах наданих повноважень, повідомляє.

Наказом Міністерства культури України від 21.10.2011 № 912/0/16-11 будинок житловий за адресою: Андріївський узвіз, 34-В занесено до Державного реєстру нерухомих пам'яток України як пам'ятку архітектури, містобудування, історії місцевого значення, охоронний № 662-Кв.

Одночасно повідомляємо, що відповідно до статті 23 Закону України про охорону культурної спадщини усі власники пам'яток, щойно виявлених об'єктів культурної спадщини чи їх частин або уповноважені ними органи (особи) незалежно від форм власності на ці об'єкти зобов'язані укласти з відповідним органом охорони культурної спадщини охоронний договір. При передачі пам'ятки, щойно виявленого об'єкта культурної спадщини чи її (його) частини у володіння, користування чи управління іншій особі істотною умовою договору про таку передачу є забезпечення особою, якій передається пам'ятка, щойно виявлений об'єкт культурної спадщини чи її (його) частина, збереження пам'ятки, щойно виявленого об'єкта культурної спадщини чи її (його) частини відповідно до вимог цього Закону та умов охоронного договору, укладеного власником або уповноваженим ним органом (особою) з відповідним органом охорони культурної спадщини.

Крім того, відповідно до частини 1 статті 18 Закону України «Про охорону культурної спадщини» об'єкти культурної спадщини, що є пам'ятками (за винятком пам'яток, відчуження або передача яких обмежується законодавчими актами України) можуть бути відчужені, а

також передані власником або уповноваженим ним органом у володіння, користування чи управління іншій юридичній або фізичній особі за наявності погодження відповідного органу охорони культурної спадщини.

Департамент культури виконавчого органу Київської міської ради (Київської міської державної адміністрації) погоджує надання в оренду приміщень пам'ятки у відповідності до діючого законодавства, у разі прийняття відповідного рішення власником будинку.

В. о. заступника директора Департаменту –
начальник Управління збереження історичного
середовища та охорони об'єктів культурної
спадщини О. Никоряк

вик. Циганенко А., Черненко І., Тимченко О. тел. 467-6587

ВИКОНАВЧИЙ ОРГАН КИЇВСЬКОЇ МІСЬКОЇ РАДИ
(КИЇВСЬКА МІСЬКА ДЕРЖАВНА АДМІНІСТРАЦІЯ)

ДЕПАРТАМЕНТ КУЛЬТУРИ

бульвар Т.Шевченка, 3, м. Київ, 01004, тел.: (044) 279-61-09, факс: 279-59-64
Код ЄДРПОУ 02231933

10.09.2014 № 060-6078

гр. Твердой А.М.
м. Київ, вул. Сошенко, 38, кв. 2

У Департаменті культури виконавчого органу Київської міської ради (Київської міської державної адміністрації) опрацьовано звернення гр. Твердого А.М. щодо погодження надання в оренду частини нежитлових приміщень 2-го поверху площею 58,97 кв. м з метою розміщення творчих майстерень у будинку за адресою: Андріївський узвіз, 34-В у Подільському районі м. Києва, який обліковується на балансі Київського науково-методичного центру по охороні, реставрації та використанню пам'яток історії, культури і заповідних територій і, діючи в межах наданих повноважень, повідомляє.

Наказом Міністерства культури України від 21.10.2011 № 912/0/16-11 будинок житловий за адресою: Андріївський узвіз, 34-В занесено до Державного реєстру нерухомих пам'яток України як пам'ятку архітектури, містобудування, історії місцевого значення, охоронний № 662-Кв.

Одночасно повідомляємо, що відповідно до статті 23 Закону України «Про охорону культурної спадщини» усі власники пам'яток, щойно виявлених об'єктів культурної спадщини чи їх частин або уповноважені ними органи (особи) незалежно від форм власності на ці об'єкти зобов'язані укласти з відповідним органом охорони культурної спадщини охоронний договір. При передачі пам'ятки, щойно виявленого об'єкт культурної спадщини чи її (його) частини у володіння, користування чи управління іншій особі істотною умовою договору про таку передачу є забезпечення особою, якій передається пам'ятка, щойно виявлений об'єкт культурної спадщини чи її (його) частина, збереження пам'ятки, щойно виявленого об'єкта культурної спадщини чи її (його) частини відповідно до вимог цього Закону та умов охоронного договору, укладеного власником або уповноваженим ним органом (особою) з відповідним органом охорони культурної спадщини.

Крім того, відповідно до частини 1 статті 18 Закону України «Про охорону культурної спадщини» об'єкти культурної спадщини, що є

пам'ятками (за винятком пам'яток, відчуження або передача яких обмежується законодавчими актами України) можуть бути відчужені, а також передані власником або уповноваженим ним органом у володіння, користування чи управління іншій юридичній або фізичній особі за наявності погодження відповідного органу охорони культурної спадщини.

Департамент культури виконавчого органу Київської міської ради (Київської міської державної адміністрації) погоджує надання в оренду приміщень пам'ятки у відповідності до діючого законодавства, у разі прийняття відповідного рішення власником будинку.

В. о. заступника директора Департаменту -
начальника Управління збереження
історичного середовища та охорони
об'єктів культурної спадщини О. Никоряк

вик. Циганенко А., Черненко І., Тимченко О. 467-65-87

ВИКОНАВЧИЙ ОРГАН КИЇВСЬКОЇ МІСЬКОЇ РАДИ
(КИЇВСЬКА МІСЬКА ДЕРЖАВНА АДМІНІСТРАЦІЯ)

ДЕПАРТАМЕНТ КУЛЬТУРИ

бульвар Т.Шевченка, 3, м. Київ, 01004, тел.: (044) 279-61-09, факс: 279-59-64
Код ЄДРПОУ 02231933

10.08.2014 № 060-6088

гр. Бондаренко В.М.
м. Київ, вул.Жмаченко 16, кв. 219

У Департаменті культури виконавчого органу Київської міської ради (Київської міської державної адміністрації) опрацьовано звернення гр. Бондаренко В. М. щодо погодження надання в оренду частини нежитлових приміщень 2-го поверху площею 42,08 кв. м з метою розміщення творчих майстерень у будинку за адресою: Андріївський узвіз, 34-В у Подільському районі м. Києва, який обліковується на балансі у Київському науково-методичному центрі по охороні, реставрації та використанню пам'яток історії, культури і заповідних територій і, діючи в межах наданих повноважень, повідомляє.

Наказом Міністерства культури України від 21.10.2011 № 912/0/16-11 будинок житловий за адресою: Андріївський узвіз, 34-В занесено до Державного реєстру нерухомих пам'яток України як пам'ятку архітектури, містобудування, історії місцевого значення, охоронний № 662-Кв.

Одночасно повідомляємо, що відповідно до статті 23 Закону України про охорону культурної спадщини усі власники пам'яток, щойно виявлених об'єктів культурної спадщини чи їх частин або уповноважені ними органи (особи) незалежно від форм власності на ці об'єкти зобов'язані укласти з відповідним органом охорони культурної спадщини охоронний договір. При передачі пам'ятки, щойно виявленого об'єкта культурної спадщини чи її (його) частини у володіння, користування чи управління іншій особі істотною умовою договору про таку передачу є забезпечення особою, якій передається пам'ятка, щойно виявлений об'єкт культурної спадщини чи її (його) частина, збереження пам'ятки, щойно виявленого об'єкта культурної спадщини чи її (його) частини відповідно до вимог цього Закону та умов охоронного договору, укладеного власником або уповноваженим ним органом (особою) з відповідним органом охорони культурної спадщини.

Крім того, відповідно до частини 1 статті 18 Закону України «Про охорону культурної спадщини» об'єкти культурної спадщини, що є пам'ятками (за винятком пам'яток, відчуження або передача яких

обмежується законодавчими актами України) можуть бути відчужені, а також передані власником або уповноваженим ним органом у володіння, користування чи управління іншій юридичній або фізичній особі за наявності погодження відповідного органу охорони культурної спадщини.

Департамент культури виконавчого органу Київської міської ради (Київської міської державної адміністрації) погоджує надання в оренду приміщень пам'ятки у відповідності до діючого законодавства, у разі прийняття відповідного рішення власником.

В. о. заступника директора Департаменту –
начальник Управління збереження історичного
середовища та охорони об'єктів культурної
спадщини О. Никоряк

вик. Циганенко А., Черненко І., Тимченко О. тел. 467-6587

ВИКОНАВЧИЙ ОРГАН КИЇВСЬКОЇ МІСЬКОЇ РАДИ
(КИЇВСЬКА МІСЬКА ДЕРЖАВНА АДМІНІСТРАЦІЯ)

ДЕПАРТАМЕНТ КУЛЬТУРИ

бульвар Т.Шевченка, 3, м. Київ, 01004, тел.: (044) 279-61-09, факс: 279-59-64
Код ЄДРПОУ 02231933

10.08.2017 № 060-6085

гр. Лагутенко О. А.
м. Київ, Мінський проспект, 6-а, кв.24

У Департаменті культури виконавчого органу Київської міської ради (Київської міської державної адміністрації) опрацьовано звернення гр. Лагутенко О. А. щодо погодження надання в оренду частини нежитлових приміщень 1-го поверху площею 26,31 кв. м з метою розміщення творчих майстерень будинку за адресою: Андріївський узвіз, 34-В (додаткова літ. «Е») у Подільському районі м. Києва, який обліковується на балансі Київського науково-методичного центру по охороні, реставрації та використанню пам'яток історії, культури і заповідних територій і, діючи в межах повноважень, повідомляє.

Наказом Міністерства культури України від 21.10.2011 № 912/0/16-11 будинок житловий за адресою: Андріївський узвіз, 34-В занесено до Державного реєстру нерухомих пам'яток України як пам'ятку архітектури, містобудування, історії місцевого значення, охоронний № 662-Кв.

Одночасно повідомляємо, що відповідно до статті 23 Закону України про охорону культурної спадщини усі власники пам'яток, щойно виявлених об'єктів культурної спадщини чи їх частин або уповноважені ними органи (особи) незалежно від форм власності на ці об'єкти зобов'язані укласти з відповідним органом охорони культурної спадщини охоронний договір. При передачі пам'ятки, щойно виявленого об'єкта культурної спадщини чи її (його) частини у володіння, користування чи управління іншій особі істотною умовою договору про таку передачу є забезпечення особою, якій передається пам'ятка, щойно виявлений об'єкт культурної спадщини чи її (його) частина, збереження пам'ятки, щойно виявленого об'єкта культурної спадщини чи її (його) частини відповідно до вимог цього Закону та умов охоронного договору, укладеного власником або уповноваженим ним органом (особою) з відповідним органом охорони культурної спадщини.

Крім того, відповідно до частини 1 статті 18 Закону України «Про охорону культурної спадщини» об'єкти культурної спадщини, що є пам'ятками (за винятком пам'яток, відчуження або передача яких обмежується законодавчими актами України) можуть бути відчужені, а також передані власником або уповноваженим ним органом у володіння,

користування чи управління іншій юридичній або фізичній особі за наявності погодження відповідного органу охорони культурної спадщини.

Департамент культури виконавчого органу Київської міської ради (Київської міської державної адміністрації) погоджує надання в оренду приміщень пам'ятки у відповідності до діючого законодавства, у разі прийняття відповідного рішення власником будинку.

В.о. заступника директора Департаменту –
начальник Управління збереження історичного
середовища та охорони об'єктів культурної
спадщини О. Никоряк

вик. Циганенко А. Черненко І., Тимченко О. тел. 467-6587

ВИКОНАВЧИЙ ОРГАН КИЇВСЬКОЇ МІСЬКОЇ РАДИ
(КИЇВСЬКА МІСЬКА ДЕРЖАВНА АДМІНІСТРАЦІЯ)

ДЕПАРТАМЕНТ КУЛЬТУРИ

бульвар Т.Шевченка, 3, м. Київ, 01004, тел.: (044) 279-61-09, факс 279-59-64
Код ЄДРПОУ 02231933

10.08.2014 № 060-6076

гр. Найден О. С.
м. Київ, вул. Вільде, 3, кв. 33

У Департаменті культури виконавчого органу Київської міської ради (Київської міської державної адміністрації) опрацьовано звернення гр. Найден О. С. щодо погодження надання в оренду частини нежитлових приміщень 2-го поверху площею 20,93 кв. м з метою розміщення творчих майстерень у будинку за адресою: Андріївський узвіз, 34-В у Подільському районі м. Києва, який обліковується на балансі Київського науково-методичного центру по охороні, реставрації та використанню пам'яток історії, культури і заповідних територій і, діючи в межах наданих повноважень, повідомляє.

Наказом Міністерства культури України від 21.10.2011 № 912/0/16-11 будинок житловий за адресою: Андріївський узвіз, 34-В занесено до Державного реєстру нерухомих пам'яток України як пам'ятку архітектури, містобудування, історії місцевого значення, охоронний № 662-Кв.

Одночасно повідомляємо, що відповідно до статті 23 Закону України про охорону культурної спадщини усі власники пам'яток, щойно виявлених об'єктів культурної спадщини чи їх частин або уповноважені ними органи (особи) незалежно від форм власності на ці об'єкти зобов'язані укласти з відповідним органом охорони культурної спадщини охоронний договір. При передачі пам'ятки, щойно виявленого об'єкта культурної спадщини чи її (його) частини у володіння, користування чи управління іншій особі істотною умовою договору про таку передачу є забезпечення особою, якій передається пам'ятка, щойно виявлений об'єкт культурної спадщини чи її (його) частина, збереження пам'ятки, щойно виявленого об'єкта культурної спадщини чи її (його) частини відповідно до вимог цього Закону та умов охоронного договору, укладеного власником або уповноваженим ним органом (особою) з відповідним органом охорони культурної спадщини.

Крім того, відповідно до частини 1 статті 18 Закону України «Про охорону культурної спадщини» об'єкти культурної спадщини, що є пам'ятками (за винятком пам'яток, відчуження або передача яких

обмежується законодавчими актами України) можуть бути відчужені, а також передані власником або уповноваженим ним органом у володіння, користування чи управління іншій юридичній або фізичній особі за наявності погодження відповідного органу охорони культурної спадщини.

Департамент культури виконавчого органу Київської міської ради (Київської міської державної адміністрації) погоджує надання в оренду приміщень пам'ятки у відповідності до діючого законодавства, у разі прийняття відповідного рішення власником будинку.

В. о. заступника директора Департаменту –
начальник Управління збереження історичного
середовища та охорони об'єктів культурної
спадщини О. Никоряк

Вик. Циганенко А., Черненко І., Тимченко О. тел. 467-6587

ВИКОНАВЧИЙ ОРГАН КИЇВСЬКОЇ МІСЬКОЇ РАДИ
(КИЇВСЬКА МІСЬКА ДЕРЖАВНА АДМІНІСТРАЦІЯ)

ДЕПАРТАМЕНТ КУЛЬТУРИ

бульвар Т.Шевченка, 3, м. Київ, 01004, тел.: (044) 279-61-09, факс: 279-59-64
Код ЄДРПОУ 02231933

10.08.2014 № 060-6084

гр. Захарченко Н. Д.
м. Київ, вул. Велика Васильківська, 92, кв. 50

У Департаменті культури виконавчого органу Київської міської ради (Київської міської державної адміністрації) опрацьовано звернення гр. Захарченко Н. Д. щодо погодження надання в оренду частини нежитлових приміщень 2-го поверху площею 16,77 кв. з метою розміщення творчих майстерень у будинку за адресою: Андріївський узвіз, 34-В у Подільському районі м. Києва, який обліковується на балансі Київського науково-методичного центру по охороні, реставрації та використанню пам'яток історії, культури і заповідних територій і, діючи в межах наданих повноважень, повідомляє.

Наказом Міністерства культури України від 21.10.2011 № 912/0/16-11 будинок житловий за адресою: Андріївський узвіз, 34-В занесено до Державного реєстру нерухомих пам'яток України як пам'ятку архітектури, містобудування, історії місцевого значення, охоронний № 662-Кв.

Одночасно повідомляємо, що відповідно до статті 23 Закону України про охорону культурної спадщини усі власники пам'яток, щойно виявлених об'єктів культурної спадщини чи їх частин або уповноважені ними органи (особи) незалежно від форм власності на ці об'єкти зобов'язані укласти з відповідним органом охорони культурної спадщини охоронний договір. При передачі пам'ятки, щойно виявленого об'єкта культурної спадщини чи її (його) частини у володіння, користування чи управління іншій особі істотною умовою договору про таку передачу є забезпечення особою, якій передається пам'ятка, щойно виявлений об'єкт культурної спадщини чи її (його) частина, збереження пам'ятки, щойно виявленого об'єкта культурної спадщини чи її (його) частини відповідно до вимог цього Закону та умов охоронного договору, укладеного власником або уповноваженим ним органом (особою) з відповідним органом охорони культурної спадщини.

Крім того, відповідно до частини 1 статті 18 Закону України «Про охорону культурної спадщини» об'єкти культурної спадщини, що є пам'ятками (за винятком пам'яток, відчуження або передача яких

обмежується законодавчими актами України) можуть бути відчужені, а також передані власником або уповноваженим ним органом у володіння, користування чи управління іншій юридичній або фізичній особі за наявності погодження відповідного органу охорони культурної спадщини.

Департамент культури виконавчого органу Київської міської ради (Київської міської державної адміністрації) погоджує надання в оренду приміщень пам'ятки у відповідності до діючого законодавства, у разі прийняття відповідного рішення власником будинку.

В. о. заступника директора Департаменту –
начальник Управління збереження історичного
середовища та охорони об'єктів культурної
спадщини О. Никоряк

вик. Циганенко А., Черненко І, Тимченко О. тел. 467-6587

ВИКОНАВЧИЙ ОРГАН КИЇВСЬКОЇ МІСЬКОЇ РАДИ
(КИЇВСЬКА МІСЬКА ДЕРЖАВНА АДМІНІСТРАЦІЯ)

ДЕПАРТАМЕНТ КУЛЬТУРИ

бульвар Т.Шевченка, 3, м. Київ, 01004, тел.: (044) 279-61-09, факс: 279-59-64
Код ЄДРПОУ 02231933

10.06.2017 № 060-6081

гр. Ярова Г.В.
м. Київ, вул. Бойченка, 10, кв.143

У Департаменті культури виконавчого органу Київської міської ради (Київської міської державної адміністрації) опрацьовано звернення гр. Ярової Г. В. щодо погодження надання в оренду частини нежитлових приміщень 1-го поверху площею 33,03 кв. м, з метою розміщення творчих майстерень у будинку за адресою: Андріївський узвіз, 34-В у Подільському районі м. Києва, який обліковуються на балансі Київського науково-методичного центру по охороні, реставрації та використанню пам'яток історії, культури і заповідних територій і, діючи в межах наданих повноважень, повідомляє.

Наказом Міністерства культури України від 21.10.2011 № 912/0/16-11 будинок житловий за адресою: Андріївський узвіз, 34-В занесено до Державного реєстру нерухомих пам'яток України як пам'ятку архітектури, містобудування, історії місцевого значення, охоронний № 662-Кв.

Одночасно повідомляємо, що відповідно до статті 23 Закону України про охорону культурної спадщини усі власники пам'яток, щойно виявлених об'єктів культурної спадщини чи їх частин або уповноважені ними органи (особи) незалежно від форм власності на ці об'єкти зобов'язані укласти з відповідним органом охорони культурної спадщини охоронний договір. При передачі пам'ятки, щойно виявленого об'єкта культурної спадщини чи її (його) частини у володіння, користування чи управління іншій особі істотною умовою договору про таку передачу є забезпечення особою, якій передається пам'ятка, щойно виявлений об'єкт культурної спадщини чи її (його) частина, збереження пам'ятки, щойно виявленого об'єкта культурної спадщини чи її (його) частини відповідно до вимог цього Закону та умов охоронного договору, укладеного власником або уповноваженим ним органом (особою) з відповідним органом охорони культурної спадщини.

Крім того, відповідно до частини 1 статті 18 Закону України «Про охорону культурної спадщини» об'єкти культурної спадщини, що є пам'ятками (за винятком пам'яток, відчуження або передача яких

обмежується законодавчими актами України) можуть бути відчужені, а також передані власником або уповноваженим ним органом у володіння, користування чи управління іншій юридичній або фізичній особі за наявності погодження відповідного органу охорони культурної спадщини.

Департамент культури виконавчого органу Київської міської ради (Київської міської державної адміністрації) погоджує надання в оренду приміщень пам'ятки у відповідності до діючого законодавства, у разі прийняття відповідного рішення власником будинку.

В. о. заступника директора Департаменту –
начальник Управління збереження історичного
середовища та охорони об'єктів культурної
спадщини О. Никоряк

вик. Циганенко А., Черненко І., Тимченко О. тел. 467-6587

ВИКОНАВЧИЙ ОРГАН КИЇВСЬКОЇ МІСЬКОЇ РАДИ
КИЇВСЬКА МІСЬКА ДЕРЖАВНА АДМІНІСТРАЦІЯ
Київський науково-методичний центр по охороні, реставрації та використанню пам'яток історії, культури і заповідних територій

04070, м.Київ-70, вул. Спаська, 12 тел. 425-21-96, прийм. 467-65-99, факс 467-50-58

03.11.2017 № 260/51-916

Департамент комунальної власності м. Києва
виконавчого органу Київської міської ради
(Київської міської державної адміністрації)
01001, м. Київ, вул. Хрещатик, 10

Київський науково-методичний центр по охороні, реставрації та використанню пам'яток історії, культури і заповідних територій, відповідно до п.15 додатку 2 до Положення про оренду майна територіальної громади м. Києва, затвердженого рішенням Київської міської ради від 21.04.2015 № 415/1280 направляє Департаменту комунальної власності м. Києва довідки про приналежність нежитлових приміщень за адресою: м. Київ, Андріївський узвіз, 34-В, до самостійних об'єктів цивільно-правових відносин.

Додатки: довідки 9 прим.

Генеральний директор І. Прокопенко

вик. Циганенко А., Осико О. тел. 467-65-87

С62/16941
03.11.2017

ВИКОНАВЧИЙ ОРГАН КИЇВСЬКОЇ МІСЬКОЇ РАДИ
КИЇВСЬКА МІСЬКА ДЕРЖАВНА АДМІНІСТРАЦІЯ
Київський науково-методичний центр по охороні, реставрації та використанню пам'яток історії, культури і заповідних територій

04070, м.Київ-70, вул. Спаська, 12 тел. 425-21-96, прийм. 467-65-99, факс 467-50-58

03. 11. 2014 № 06/01-925

гр. Захарченко Н. Д.
м. Київ, вул.Червоноармійська, 92, кв. 5

ДОВІДКА

Київський науково-методичний центр по охороні, реставрації та використанню пам'яток історії, культури і заповідних територій, як підприємство – балансоутримувач, підтверджує, що частина нежитлових приміщень 2-го поверху площею 13,30 кв. м будинку за адресою: Андріївський узвіз, 34-В, яку має намір орендувати гр. Захарченко Н.І., є самостійним об'єктом цивільно-правових відносин.

Генеральний директор І. Прокопенко

Вик. Циганенко А., Осико О. тел.467-65-87

ВИКОНАВЧИЙ ОРГАН КИЇВСЬКОЇ МІСЬКОЇ РАДИ
КИЇВСЬКА МІСЬКА ДЕРЖАВНА АДМІНІСТРАЦІЯ
Київський науково-методичний центр по охороні, реставрації та використанню пам'яток історії, культури і заповідних територій

04070, м.Київ-70, вул. Спаська, 12 тел. 425-21-96, прийм. 467-65-99, факс 467-50-58

03.11.2017 № 060/51-917

гр. Авраменко О. О.
01133 м. Київ, бул. Л. Українки, 24, кв.347

ДОВІДКА

Київський науково-методичний центр по охороні, реставрації та використанню пам'яток історії, культури і заповідних територій, як підприємство – балансоутримувач, підтверджує, що частина нежитлових приміщень 1-го поверху площею 57,50 кв. м будинку за адресою: Андріївський узвіз, 34-В, яку має намір орендувати гр. Авраменко О.О., є самостійним об'єктом цивільно-правових відносин.

Генеральний директор І. Прокопенко

Вик. Циганенко А., Осико О. тел.467-65-87

ВИКОНАВЧИЙ ОРГАН КИЇВСЬКОЇ МІСЬКОЇ РАДИ
КИЇВСЬКА МІСЬКА ДЕРЖАВНА АДМІНІСТРАЦІЯ
Київський науково-методичний центр по охороні, реставрації та використанню пам'яток історії, культури і заповідних територій

04070, м.Київ-70, вул. Спаська, 12 тел. 425-21-96, прийм. 467-65-99, факс 467-50-58

03.11.2017 № 060/51-921

гр. Ярова Г. В.
м. Київ, вул. Закревського, 5, кв. 87

ДОВІДКА

Київський науково-методичний центр по охороні, реставрації та використанню пам'яток історії, культури і заповідних територій, як підприємство – балансоутримувач, підтверджує, що частина нежитлових приміщень 1-го поверху площею 26.20 кв. м будинку за адресою: Андріївський узвіз, 34-В, яку має намір орендувати гр. Ярова Г.В., є самостійним об'єктом цивільно-правових відносин.

Генеральний директор І. Прокопенко

Вик. Циганенко А., Осико О. тел.467-65-87

ВИКОНАВЧИЙ ОРГАН КИЇВСЬКОЇ МІСЬКОЇ РАДИ
КИЇВСЬКА МІСЬКА ДЕРЖАВНА АДМІНІСТРАЦІЯ
Київський науково-методичний центр по охороні, реставрації та використанню пам'яток історії, культури і заповідних територій

04070, м.Київ-70, вул. Спаська, 12 тел. 425-21-96, прийм. 467-65-99, факс 467-50-58

03.11.2014 № 060/51-924

гр. Стратілат М. І.
м. Київ, вул. Ревуцького, 44, кв. 443

ДОВІДКА

Київський науково-методичний центр по охороні, реставрації та використанню пам'яток історії, культури і заповідних територій, як підприємство – балансоутримувач, підтверджує, що частина нежитлових приміщень 1-го поверху площею 30,00 кв. м будинку за адресою: Андріївський узвіз, 34-В, яку має намір орендувати гр. Стратілат М.І., є самостійним об'єктом цивільно-правових відносин.

Генеральний директор І. Прокопенко

Вик. Яковлєв Ю, Циганенко А., Осико О. тел. 467-65-87

ВИКОНАВЧИЙ ОРГАН КИЇВСЬКОЇ МІСЬКОЇ РАДИ
КИЇВСЬКА МІСЬКА ДЕРЖАВНА АДМІНІСТРАЦІЯ
Київський науково-методичний центр по охороні, реставрації та використанню пам'яток історії, культури і заповідних територій

04070, м.Київ-70, вул. Спаська, 12 тел. 425-21-96, прийм. 467-65-99, факс 467-50-58

03.11.2017 № 060/51-918

гр. Найден О. С.
м. Київ, вул. Вільде, 3, кв. 33

ДОВІДКА

Київський науково-методичний центр по охороні, реставрації та використанню пам'яток історії, культури і заповідних територій, як підприємство – балансоутримувач, підтверджує, що частина нежитлових приміщень 2-го поверху площею 16,60 кв. м будинку за адресою: Андріївський узвіз, 34-В, яку має намір орендувати гр. Найден О.С., є самостійним об'єктом цивільно-правових відносин.

Генеральний директор І. Прокопенко

Вик. Яковлєв Ю., Циганенко А., Осико О. тел. 467-65-87

ВИКОНАВЧИЙ ОРГАН КИЇВСЬКОЇ МІСЬКОЇ РАДИ
КИЇВСЬКА МІСЬКА ДЕРЖАВНА АДМІНІСТРАЦІЯ
Київський науково-методичний центр по охороні, реставрації та використанню пам'яток історії, культури і заповідних територій

04070, м.Київ-70, вул. Спаська, 12 тел. 425-21-96, прийм. 467-65-99, факс 467-50-58

03.11.2014 № 060/51-919

гр. Лагутенко О. А.
м. Київ, Мінський проспект, 6-а, кв. 24

ДОВІДКА

Київський науково-методичний центр по охороні, реставрації та використанню пам'яток історії, культури і заповідних територій, як підприємство – балансоутримувач, підтверджує, що частина нежитлових приміщень 1-го поверху площею 20,90 кв. м будинку за адресою: Андріївський узвіз, 34-В, яку має намір орендувати гр. Лагутенко О.А., є самостійним об'єктом цивільно-правових відносин.

Генеральний директор І. Прокопенко

Вик. Циганенко А., Осико О. тел.467-65-87

ВИКОНАВЧИЙ ОРГАН КИЇВСЬКОЇ МІСЬКОЇ РАДИ
КИЇВСЬКА МІСЬКА ДЕРЖАВНА АДМІНІСТРАЦІЯ
Київський науково-методичний центр по охороні, реставрації та використанню пам'яток історії, культури і заповідних територій

04070, м.Київ-70, вул. Спаська, 12 тел. 425-21-96, прийм. 467-65-99, факс 467-50-58

03.11.2017 № 060/51-923

гр. Бондаренко В. М.
м. Київ, вул. Жмаченка, 165, кв. 210

ДОВІДКА

Київський науково-методичний центр по охороні, реставрації та використанню пам'яток історії, культури і заповідних територій, як підприємство – балансоутримувач, підтверджує, що частина нежитлових приміщень 2-го поверху площею 33,40 кв. м будинку за адресою: Андріївський узвіз, 34-В, яку має намір орендувати гр. Бондаренко В. М., є самостійним об'єктом цивільно-правових відносин.

Генеральний директор І. Прокопенко

Вик. Циганенко А., Осико О. тел. 467-65-87

ВИКОНАВЧИЙ ОРГАН КИЇВСЬКОЇ МІСЬКОЇ РАДИ
КИЇВСЬКА МІСЬКА ДЕРЖАВНА АДМІНІСТРАЦІЯ
Київський науково-методичний центр по охороні, реставрації та використанню пам'яток історії, культури і заповідних територій

04070, м.Київ-70, вул. Спаська, 12 тел. 425-21-96, прийм. 467-65-99, факс 467-50-58

03.11.2014 № 060/51-920

гр. Яворський В. Ю.
м. Київ, вул. В. Вінниченка, 18, кв.31

ДОВІДКА

Київський науково-методичний центр по охороні, реставрації та використанню пам'яток історії, культури і заповідних територій, як підприємство – балансоутримувач, підтверджує, що частина нежитлових приміщень 2-го поверху площею 14,00 кв. м будинку за адресою: Андріївський узвіз, 34-В, яку має намір орендувати гр. Яворський В.Ю., є самостійним об'єктом цивільно-правових відносин.

Генеральний директор І. Прокопенко

Вик. Циганенко А., Осико О. тел. 467-65-87

08/231-3177/ПР
13.12.2017

УКРАЇНА

ВИКОНАВЧИЙ ОРГАН КИЇВСЬКОЇ МІСЬКОЇ РАДИ (КИЇВСЬКА МІСЬКА ДЕРЖАВНА АДМІНІСТРАЦІЯ)

вул. Хрещатик, 36, м. Київ, 01044, тел. (044) 202 71 29, (044) 202 75 58, факс 202 76 41, e-mail: kmda@kma.gov.ua
Контактний центр міста Києва (044) 15 51 Код ЄДРПОУ 00022527
E-mail для електронних звернень громадян: zvernen@kma.gov.ua

11.12.2017 № 009-345р

на № _____ від _____

Київська міська рада

Відповідно до статей 26, 29 Регламенту Київської міської ради, затвердженого рішенням Київської міської ради від 07.07.2016 № 579/579, глави 3 розділу VIII Регламенту виконавчого органу Київської міської ради (Київської міської державної адміністрації), затвердженого розпорядженням виконавчого органу Київської міської ради (Київської міської державної адміністрації) від 08.10.2013 № 1810, за поданням виконавчого органу Київської міської ради (Київської міської державної адміністрації) направляю проект рішення Київської міської ради «Про передачу в оренду без проведення конкурсу нежитлових приміщень комунальної власності територіальної громади міста Києва».

У відповідності до пункту 3.4 глави 3 розділу VIII Регламенту виконавчого органу Київської міської ради (Київської міської державної адміністрації), затвердженого розпорядженням виконавчого органу Київської міської ради (Київської міської державної адміністрації) від 08.10.2013 № 1810, інформую, що відповідальним за представлення та супроводження проекту рішення на всіх стадіях розгляду є директор Департаменту комунальної власності м. Києва виконавчого органу Київської міської ради (Київської міської державної адміністрації) Гудзь Андрій Анатолійович (тел. 202-61-77).

Додатки:

1. Проект рішення Київської міської ради «Про передачу в оренду без проведення конкурсу нежитлових приміщень комунальної власності територіальної громади міста Києва» на 5 арк.
2. Пояснювальна записка до проекту рішення Київської міської ради «Про передачу в оренду без проведення конкурсу нежитлових приміщень комунальної власності територіальної громади міста Києва» на 3 арк.
3. Додаткові матеріали на 158 арк.
4. Електронна версія зазначеного рішення.

В.о. керівника апарату Л.Верес

Гудзь
Салюк 202 61 77

156079

08/231-32/ПР
10.01.2018

КИЇВСЬКА МІСЬКА РАДА

V/ сесія VIII СКЛИКАННЯ

N 7

РІШЕННЯ

_____№_____

ПРОЕКТ

Про передачу в оренду без проведення конкурсу нежитлових приміщень комунальної власності територіальної громади міста Києва

Відповідно до статей 760 - 763 Цивільного кодексу України, частини п'ятої статті 60 Закону України "Про місцеве самоврядування в Україні", статей 5 та 9 Закону України "Про оренду державного та комунального майна", Положення про оренду майна територіальної громади міста Києва, затвердженого рішенням Київської міської ради від 21 квітня 2015 року № 415/1280, з метою ефективного використання нежитлових приміщень комунальної власності територіальної громади міста Києва, Київська міська рада

ВИРІШИЛА:

1. Передати в оренду без проведення конкурсу нежитлові приміщення комунальної власності територіальної громади міста Києва згідно з додатком.

2. Департаменту комунальної власності м. Києва укласти в установленому порядку договір оренди нежитлових приміщень комунальної власності територіальної громади міста Києва згідно з пунктом 1 цього рішення.

3. Контроль за виконанням цього рішення покласти на постійну комісію Київської міської ради з питань власності.

Київський міський голова **В. Кличко**

Подання:

Перший
Заступник голови Київської міської державної адміністрації — М. Поворозник

Директор Департаменту комунальної власності м. Києва — А. Гудзь

Начальник юридичного управління Департаменту комунальної власності м. Києва — В.Комарницький

Погоджено:

Перший заступника голови Київської міської державної адміністрації — М. Поворозник

А.о. Керівник апарату виконавчого органу Київської міської ради (Київської міської державної адміністрації) — В. Бондаренко
В. Сотніченко

Заступник керівника апарату - начальник юридичного управління апарату — Л. Верес
260617

Голова постійної комісії Київської міської ради з питань власності — Л. Антонєнко

Секретар постійної комісії Київської міської ради з питань власності — С. Артеменко

Голова постійної комісії Київської міської ради з питань культури, туризму та інформаційної політики — В. Муха

Секретар постійної комісії Київської міської ради з питань культури, туризму та інформаційної політики — О. Поживанов

Начальник Управління правового забезпечення діяльності Київської міської ради — В.Слончак

Додаток до проекту рішення
Київської міської ради
від _____ № _____

Нежитлові приміщення комунальної власності територіальної громади міста Києва,
які передаються в оренду без проведення конкурсу

№ п/п	Повна назва орендаря, його форма власності та форма фінансування	Адреса об'єкта нерухомості та загальна площа	Призначення, характеристика об'єкта оренди та орендована площа, кв. м	Ставка орендної плати	Строк на який укладається договір оренди
ОРЕНДОДАВЕЦЬ – ДЕПАРТАМЕНТ КОМУНАЛЬНОЇ ВЛАСНОСТІ М. КИЄВА ВИКОНАВЧОГО ОРГАНУ КИЇВСЬКОЇ МІСЬКОЇ РАДИ (КИЇВСЬКОЇ МІСЬКОЇ ДЕРЖАВНОЇ АДМІНІСТРАЦІЇ)					
БАЛАНСОУТРИМУВАЧ – КИЇВСЬКИЙ НАУКОВО-МЕТОДИЧНИЙ ЦЕНТР ПО ОХОРОНІ, РЕСТАВРАЦІЇ ТА ВИКОРИСТАННЮ ПАМ'ЯТОК ІСТОРІЇ, КУЛЬТУРИ І ЗАПОВІДНИХ ТЕРИТОРІЙ					
1.	ГРОМАДСЬКА ОРГАНІЗАЦІЯ «АНДРІЇВСЬКИЙ УЗВІЗ» (КОД ЄДРПОУ 26334106) Форма власності – приватна Форма фінансування – змішана	АНДРІЇВСЬКИЙ УЗВІЗ, 34-В Подільський район, НБк – 3 -поверховий, майстерня Площа, кв.м - 409,90	РОЗМІЩЕННЯ ГРОМАДСЬКОЇ ОРГАНІЗАЦІЇ НА ПЛОЩІ, ЩО НЕ ВИКОРИСТОВУЄТЬСЯ ДЛЯ ПРОВАДЖЕННЯ ПІДПРИЄМНИЦЬКОЇ ДІЯЛЬНОСТІ підвал Площа, кв. м – 20,00 Площа, кв. м – 63,90 Загальна площа, кв.м. – 83,90	1 % 4%	2 роки 364 дні

Київський міський голова В. Кличко

ПОЯСНЮВАЛЬНА ЗАПИСКА
до проекту рішення Київської міської ради «Про передачу в оренду без проведення конкурсу нежитлових приміщень комунальної власності територіальної громади міста Києва»

1. Обґрунтування необхідності прийняття рішення.

До компетенції Київської міської ради належить здійснення повноважень територіальної громади міста Києва щодо володіння, користування та розпорядження об'єктами права комунальної власності, в тому числі передача об'єктів права комунальної власності в оренду юридичним особам.

Департаментом комунальної власності м. Києва виконавчого органу Київської міської ради (Київської міської державної адміністрації) опрацьовано передбачений пунктом 8.3 Положення про оренду майна територіальної громади міста Києва, затвердженого рішенням Київської міської ради від 21 квітня 2015 року № 415/1280, пакет документів громадської організації «Андріївський узвіз», наданий для розгляду питання про надання в оренду нежитлових приміщень комунальної власності територіальної громади міста Києва. Зазначений заявник відповідає вимогам, визначеним у абзаці четвертому частини четвертої статті 9 Закону України «Про оренду державного та комунального майна», як громадська організація у сфері культури і мистецтв, і може отримати в орендне користування майно територіальної громади міста Києва без проведення конкурсу та після прийняття відповідного рішення Київської міської ради укласти договір оренди відповідно до підпункту 8.5 пункту 8 Положення про оренду майна територіальної громади міста Києва, затвердженого рішенням Київської міської ради від 21 квітня 2015 року № 415/1280.

Враховуючи наведене та протокольне доручення постійної комісії Київської міської ради з питань культури, туризму та інформаційної політики від 15.03.2017 (протокол № 5) підготовлено проект рішення Київської міської ради про передачу в оренду без проведення конкурсу громадській організації «Андріївський узвіз» нежитлових приміщень у будинку № 34-В на Андріївському узвозі загальною площею 83,90 кв. м та про укладання Департаментом комунальної власності м. Києва виконавчого органу Київської міської ради (Київської міської державної адміністрації) відповідного договору оренди.

Окремо зазначаємо, що відповідно до рішення Київської міської ради Народних депутатів від 12 вересня 1990 року № 27 «Про заходи по додержанню заповідного статусу території Державного історико - архітектурного заповідника «Стародавній Київ» та наказу Головного управління майном Київської міської державної адміністрації від 31 грудня 1999 року № 101 «Про закріплення майна за Київським науково-методичним центром по охороні, реставрації та використанню пам'яток історії, культури і заповідних територій» будинок на Андріївському узвозі, 34-В вказано як житловий.

Однак, зазначений будинок не відноситься до житлового фонду і є нежитловим, та використовується для розміщення творчих майстерень митців Національної спілки художників України. Зазначене підтверджується обліковою

карткою об'єкта культурної спадщини, затвердженою наказом Міністерства культури України від 21.10.2011 № 912/0/16-11.

Мета і шляхи її досягнення.

Даний проект підготовлений з метою забезпечення ефективного використання нерухомого майна територіальної громади міста Києва та забезпечення приміщеннями громадську організацію «Андріївський узвіз».

2. Правові аспекти.

Проект рішення розроблений відповідно до статей 760-763 Цивільного кодексу України, частини п'ятої статті 60 Закону України «Про місцеве самоврядування в Україні», статей 5 та 9 Закону України «Про оренду державного та комунального майна», Положення про оренду майна територіальної громади міста Києва, затвердженого рішенням Київської міської ради від 21 квітня 2015 року № 415/1280.

Згідно з пунктом 1 проектом рішення пропонується передати в оренду без проведення конкурсу нежитлові приміщення комунальної власності територіальної громади міста Києва.

Згідно з пунктом 2 проектом рішення доручається Департаменту комунальної власності м. Києва виконавчого органу Київської міської ради (Київської міської державної адміністрації) укласти в установленому порядку договір оренди нежитлових приміщень, переданих в оренду з пунктом 1.

3. Фінансово – економічне обґрунтування.

Прийняття та реалізація даного рішення не потребує додаткових витрат з бюджету міста Києва.

4. Прогноз результатів.

Прийняття та реалізація даного проекту рішення забезпечить здійснення містом Києвом столичних функцій та дозволить забезпечити приміщеннями громадську організацію «Андріївський узвіз»

Доповідач на пленарному засіданні Київської міської ради – директор Департаменту комунальної власності м. Києва виконавчого органу Київської міської ради (Київської міської державної адміністрації) Гудзь Андрій Анатолійович.

Особа, відповідальна за супроводження проекту рішення – головний спеціаліст відділу використання майна Департаменту комунальної власності м. Києва виконавчого органу Київської міської ради (Київської міської державної адміністрації) Салюк Вікторія Сергіївна, робочий телефон: 202-61-77.

Директор Департаменту
комунальної власності м. Києва А. Гудзь

Інформація до проекту рішення Київради «Про передачу в оренду без проведення конкурсу нежитлових приміщень комунальної власності територіальної громади міста Києва»

ГО «Андріївський узвіз» на Андріївському узвозі, 34-В, площа 83,90 кв.м		
1	Вартість об'єкта оренди, грн. без ПДВ	2 342 300,00
	Вартість 1 кв. м, грн. без ПДВ	27917,76
	Дата, на яку здійснено оцінку	31.01.2017*
	Дата затвердження висновку	14.03.2017
	Дата розрахунку орендної плати	01.02.2017
	Орендна плата за 1 кв. м, грн. без ПДВ	76,42
	Орендна плата за місяць, грн. без ПДВ	6411,78

*Після отримання рішення про передачу в оренду майна, орендар зобов'язаний в термін 30 календарних днів надати до орендодавця новий звіт з оцінки майна

Начальник відділу використання майна _____ *Шалюта О.Ф.*

Перелік документів, що додаються до проекту рішення КМР «Про передачу в оренду без проведення конкурсу нежитлових приміщень комунальної власності територіальної громади міста Києва»
(ГО «Андріївський узвіз» на Андріївському узвозі, 34-В)

1	Заява на оренду
2	Копія статуту (завірена заявником)
3	Свідоцтво про реєстрацію об'єднання громадян
4	Копія довідки органу статистики про включення юридичної особи до ЄДРПОУ (завірена заявником)
5	Штатний розпис (завірений заявником)
6	Обґрунтування необхідності використання площ (за видом використання та за площею)
7	Звіт про оцінку об'єкта оренди
8	Погодження Департаменту культури (лист від 02.09.2016 № 060-6498)
9	Викопіювання з поповерхового плану з визначенням об'єкта оренди
10	Довідка балансоутримувача про те, що об'єкт оренди є самостійним об'єктом цивільно-правових відносин
11	Рішення Київської міської ради народних депутатів від 12.09.90 № 27
12	Рішення Київської міської ради народних депутатів від 13.01.92 № 26
13	Наказ Головного управління майном від 31.12.99 № 101
14	Лист підприємства-балансоутримувача від 14.06.2017 № 060/51-543 з обліковою карткою об'єкта оренди
15	Витяг з протоколу чергового засідання постійної комісії КМР з питань культури, туризму та інформаційної політики від 15.03.2017 № 5

Дата "19" 06 2017

В. Салюк

О.Шалюта

КИЇВСЬКА МІСЬКА РАДА

VIII СКЛИКАННЯ

ПОСТІЙНА КОМІСІЯ З ПИТАНЬ КУЛЬТУРИ, ТУРИЗМУ ТА ІНФОРМАЦІЙНОЇ ПОЛІТИКИ

01044, м. Київ, вул. Хрещатик, 36 *тел.:(044)202-72-25; тел./факс(044)202-73-05*

15.03.2017 № 08/292-135

Витяг з протоколу № 5
чергового засідання постійної комісії Київської міської ради
з питань культури, туризму та інформаційної політики (Комісії)

м. Київ 15.03.2017

Присутні депутати Комісії: ***Муха Вікторія Вячеславівна*** *– голова Комісії,* ***Бенюк Богдан Михайлович*** *– заступник голови Комісії (присутній при розгляді питань №№1,2,6),* ***Поживанов Олександр Михайлович*** *– секретар Комісії (відсутній при формуванні та голосуванні за порядок денний, розгляді питань №№1,6),* ***Березницька Людмила Іванівна*** *– член Комісії,* ***Таранов Андрій Володимирович*** *– член Комісії.*

Присутні та запрошені:

Прокопенко Ірина Віталіївна – генеральний директор Київського науково-методичного центру по охороні, реставрації та використанню пам'яток історії, культури і заповідних територій;

Береговий Юрій Миколайович — заступник директора Департаменту комунальної власності м. Києва виконавчого органу виконавчого органу Київської міської ради (Київської міської державної адміністрації);

Митрофанова Тетяна Олегівна – керівник громадської організації «Андріївський узвіз»;

Ярова Ганна Вадимівна – член Національної спілки художників України;

Ангелін Іван Ігорович – представник Національної спілки художників України;

Іванова Оксана Петрівна – митець громадської організації «Андріївський узвіз».

В.В. Муху: запропонувала доповнити пункт 8. Різне питанням:

8.2. Розгляд звернень на адресу Комісії:

- щодо передачі в орендне користування нежитлових приміщень на Андріївському узвозі, 34-В Департаменту комунальної власності м. Києва виконавчого органу Київської міської ради (Київської міської державної

адміністрації) від 16.02.2017 №062/05/16-1618 та Громадської організації «Андріївський узвіз» від 15.03.2017 №3;

- щодо збереження для художників ставки орендної плати на рівні, який застосовувався у договорах оренди приміщень під творчі майстерні на Андріївському узвозі, 34-В у попередні роки, Київської організації Національної спілки художників України.

Голосували за порядок денний в цілому:
«За» - 4, «Проти» - 0, «Утримався» - 0.
Рішення прийняте.

Порядок денний.

8. Різне.

8.2. Розгляд звернень на адресу Комісії:

- щодо передачі в орендне користування нежитлових приміщень на Андріївському узвозі, 34-В Департаменту комунальної власності м. Києва виконавчого органу Київської міської ради (Київської міської державної адміністрації) від 16.02.2017 №062/05/16-1618 та Громадської організації «Андріївський узвіз» від 15.03.2017 №3;

- щодо збереження для художників ставки орендної плати на рівні, який застосовувався у договорах оренди приміщень під творчі майстерні на Андріївському узвозі, 34В у попередні роки, Київської організації Національної спілки художників України.

По питанню №8. Різне.
По питанню №8.2.

Слухали: В.В. Муху про звернення на адресу Комісії:

- щодо передачі в орендне користування нежитлових приміщень на Андріївському узвозі, 34-В Департаменту комунальної власності м. Києва виконавчого органу Київської міської ради (Київської міської державної адміністрації) від 16.02.2017 №062/05/16-1618 та Громадської організації «Андріївський узвіз» від 15.03.2017 №3;

- щодо збереження для художників ставки орендної плати на рівні, який застосовувався у договорах оренди приміщень під творчі майстерні на Андріївському узвозі, 34-В у попередні роки, Київської організації Національної спілки художників України.

Виступили: Митрофанова Т.О. інформувала, що Громадська організація «Андріївський узвіз» займається просуванням та популяризацією українських художників. Звернулася з проханням підтримати питання щодо надання в оренду 84 кв. м. на Андріївському узвозі, 34-В для проведення культурних заходів, нарад, семінарів.

В.В. Муха задала питання чи передбачена у статуті ГО зазначена діяльність.

Митрофанова Т.О. надала позитивну відповідь. ГО знаходиться на Андріївському узвозі з 2001 року, активно працює, підтримує художників, особливо «хендмейдерів», не має приміщення. Організовує семінари, виставки

(в тому числі Різдвяну у Греції), випускає видання тощо.

Ангелін І.І. інформував, що НСХУ буде використовувати будинок на Андріївському узвозі, 34-В виключно для розміщення творчих майстерень, укладаються договори оренди з кожним художником окремо.

Звернувся з проханням до укладення індивідуальних договорів сприяти у зміні орендної ставки з 15% на 1% - до 20 кв. м і 4% - понад 20%.

В.В. Муха задала питання: чому балансоутримувач, яким є КНМЦ встановив для членів НСХУ орендна ставка у розмірі 15%?

Прокопенко І.В. зазначила, що з 1993 року договір оренди вказаного будинку був укладений з Управлінням житлового господарства КО НСХУ. Вказана організація мала постійну заборгованість по оренді. У судовому порядку заборгованість була сплачена, але договір був розірваний. Наразі виставляється оренда за фактичне перебування до моменту оформлення договору з кожним художником. Тому КО НСХУ має звернутись до постійної комісії Київради з питань власності з проханням зменшити орендну ставку.

Береговий Ю.М. підтвердив, що спілка має право звернутись до постійної комісії Київради з питань власності щодо встановлення мінімально можливої орендної ставки.

В.В. Муха зазначила, що таке звернення може зробити Комісія, враховуючи неприбутковість діяльності Національної спілки художників. Запропонувала узагальнити пропозиції:

1) КО НСХУ прискорити процес укладання індивідуальних договорів оренди з кожним художником, КНМЦ сприяти зазначеному процесу та надати на адресу Комісії перелік осіб, які є претендентами на оренду приміщень на Андріївському узвозі, 34-В із зазначенням метражу;

2) Комісії направити звернення до постійної комісії з питань власності з проханням підтримати питання щодо встановлення орендної ставки у розмірі 1% - до 20 кв. м і 4% - понад 20 кв. м протягом 6 місяців (на період укладення договорів оренди) для художників-членів КО НСХУ, що нині займають приміщення за адресою: Андріївський узвіз, 34-В;

4) Департаменту комунальної власності м. Києва підготувати відповідний проект рішення Київради щодо надання Громадській організації «Андріївський узвіз» в орендне користування нежитлових приміщень на Андріївському узвозі, 34-В, як такій що на сьогоднішній день подала відповідний пакет документів до Департаменту комунальної власності м. Києва.

Голосували: «за» - 4 , «проти» - 0, «утримались» - 0.

Ухвалили: *1) Київській організації Національної спілки художників України прискорити процес укладання індивідуальних договорів оренди з кожним художником, Київському науково-методичному центру по охороні, реставрації та використанню пам'яток історії, культури і заповідних територій сприяти зазначеному процесу та надати на адресу Комісії перелік осіб, які є претендентами на оренду приміщень на Андріївському узвозі, 34-В із зазначенням метражу;*

2) Комісії направити звернення до постійної комісії з питань власності з проханням підтримати питання щодо встановлення орендної ставки у розмірі 1% - до 20 кв. м і 4% - понад 20 кв. м протягом 6 місяців (на період укладення

договорів оренди) для художників-членів КО НСХУ, що нині займають приміщення за адресою: Андріївський узвіз, 34-В;

4) Департаменту комунальної власності м. Києва підготувати відповідний проект рішення Київради щодо надання Громадській організації «Андріївський узвіз» в орендне користування нежитлових приміщень на Андріївському узвозі, 34-В, як такій що на сьогоднішній день подала відповідний пакет документів до Департаменту комунальної власності м. Києва.

Голова Муха В.В.

Секретар Поживанов О.М.

Додаткові до листа:
вх.№ 060/51-543 від 14.06.17

Київський науково-методичний центр по охороні, реставрації та використанню пам'яток історії, культури і заповідних територій
З оригіналом згідно
підпис 14.06.2017

Затверджено
Наказ Мінкультури та Держбуду від 13.05.04.
№295/104

ОБЛІКОВА КАРТКА

об'єкта культурної спадщини

Будинок житловий, в якому мешкав письменник М.А.Грабовський

(найменування об'єкта)

Вид	Тип	Категорія пам'ятки
Історія, архітектура та містобудування	Споруда	Місцевого значення

1. Дата утворення об'єкта:

1858, 1895 рр.
1858-1863 рр.- історична подія

2. Місцезнаходження об'єкта:

м. Київ, Подільський р-н., Андріївський узвіз, 34-в

3. Охоронний № пам'ятки:

662-Кв

4. Дати і № рішень, відповідно до яких узято на державний облік та визначено категорію пам'ятки:

Наказ Міністерства культури України від 21.10.2011 №912/0/16-11

5. Функціональне використання:

Сучасне використання	Первісне призначення	Інші (протягом часу існування об'єкта)
Будинок не житловий (12 творчих майстерень митців Національної спілки художників України)	Будинок житловий	Немає

6.Стислий опис об'єкта:

Розташування	Будинок розташований по червоній лінії вулиці Андріївський узвіз в кварталі, що утворений вулицями Андріївський узвіз, Гончарною та Десятинним провулком.
Характеристика об'єкта	Споруда прямокутна в плані, 2-поверхова з цоколем, який за рахунок перепаду рельєфу вулиці переходить у повний поверх. Перший поверх цегляний, другий - дерев'яний. Внутрішнє планування коридорно-секційне. Зберігся розвинений дерев'яний різний карниз та віконні лиштви. Фасад по вул.Андріївській узвіз на 7 прямокутних віконних прорізи на 2

Київський науково-методичний центр по охороні, реставрації та використанню пам'яток історії, культури і заповідних територій
З оригіналу згідно
підпис 14.06.2017

Затверджено
Наказ Мінкультури та Держбуду від 13.05.04. №295/104
Внесено зміни відповідно до наказу Міністерства культури України від 21.10.2011 №912/0/16-11

ОБЛІКОВА КАРТКА

об'єкта культурної спадщини
Будинок житловий, в якому мешкав письменник М.А.Грабовський
(найменування об'єкта)

Вид	Тип	Категорія пам'ятки
Архітектура та містобудування, історія	Споруда	Щойно виявлений об'єкт культурної спадщини

1. Дата утворення об'єкта:
1858, 1895 рр.
1858-1863 рр.- історична подія

2. Місцезнаходження об'єкта:
м. Київ, Подільський р-н., Андріївський узвіз, 34-в

3. Охоронний № пам'ятки:
Охоронний № не присвоєно

4. Дати і № рішень, відповідно до яких узято на державний облік та визначено категорію пам'ятки:
Наказ Управління охорони пам'яток історії, культури та історичного середовища від 29.12.98 № 69 - архітектура

5. Функціональне використання:

Сучасне використання	Первісне призначення	Інші (протягом часу існування об'єкта)
Будинок не житловий (12 творчих майстерень митців Національної спілки художників України)	Будинок житловий	Немає

6.Стислий опис об'єкта:

Розташування Будинок розташований по червоній лінії вулиці Андріївський узвіз в кварталі, що утворений вулицями Андріївський узвіз, Гончарною та Десятинним провулком.

Характеристика об'єкта Споруда прямокутна в плані, 2-поверхова з цоколем, який за рахунок перепаду рельєфу вулиці переходить у повний поверх. Перший поверх цегляний, другий - дерев'яний. Внутрішнє планування коридорно-секційне. Зберігся розвинений дерев'яний різний карниз та віконні лиштви. Фасад по вул.Андріївській узвіз на 7 прямокутних віконних прорізи на 2

Київський науково-методичний центр по охороні, реставрації та використанню пам'яток історії, культури і заповідних територій 14.06.2017

	та 3 поверхах і 4 невеликих квадратних вікнах на цокольному поверсі. Будинок вирішений в стилі пізнє "рюс". Оформлення інтер'єрів не збереглося. До будинку з правого торця зроблена 1-поверхова потинькована прибудова (Андріївський узвіз, 34-А), яка відповідає плямі забудови цегляного будинку з крамницями. Над об'ємом надбудоване горище. В будинку жив домовласник М.Грабовський. Особистість поляка Михайла Андрійовича Грабовського (1804 – 20. XI. 1863, Варшава) заслуговує на увагу насамперед як активного українофіла, представника «української школи» в польській літературі. Михайло Грабовський підтримував широкі культурні зв'язки з українською інтелігенцією, зокрема, зустрічався з Т.Шевченком, вів листування з П.Кулішем та М. Костомаровим. Споруда являє собою приклад малоквартирного змішаної конструкції житла середини XIX ст. Один з перших будинків по Андріївському узвозу, приклад ранньої типової забудови, що майже не збереглася в Києві. Пов'язана з іменем відомого діяча культури М.Грабовського Об'єкт відповідає критеріям, передбаченим п.11 (об'єкти культурної спадщини місцевого значення) „Порядку визначення категорій пам'яток для занесення об'єктів культурної спадщини до Державного реєстру нерухомих пам'яток України від 27.11.01 №1760. Предметом охорони пам'ятки може бути визначено: - композиційна роль будинку в історико-архітектурному середовищі Андріївського узвозу, - об'ємно-просторова композиція в існуючих параметрах і габаритах, конструктивне вирішення; - композиційне, архітектурно-пластичне, стилістичне та декоративне вирішення фасадів. - історико-меморіальна цінність будинку, втілена в його матеріально-технічній структурі.
Наявність творів мистецтва	Немає

7. Перелік складових (для комплексу (ансамблю), визначного місця)

Входить до складу історичної садиби Андріївській узвіз, 34, елементами якої є фасадний будинок №34.

8. Ступінь схоронності об'єктів:

Загальний технічний стан	Незадовільний Потребує проведення реставраційних робіт

9. Наявність науково-проектної документації:

Найменування документації	Рік розроблення	Автор(організація)	Місце зберігання, інв.№
1. Історична записка.	2003	Зливкова О.О.	Фонд науково-

Будинок по вулиці Андріївський узвіз, 34-в		КНМЦ по охороні пам'яток	технічної документації КНМЦ по охороні пам'яток
2. Історична довідка. Будинок по вулиці Андріївський узвіз, 34-б	2005	Мокроусова О.Г., Скібіцька Т.В. ТАМ „Ю.Духовічний"	
3. Историческая записка. Жилой дом по Андреевскому спуску, 34 в Киеве.	1990	Кадомская М.А. Архитектурно-проектный кооператив „Реставратор"	Фонд науково-технічної документації КНМЦ по охороні пам'яток

Київський науково-методичний центр по охороні, реставрації та використанню пам'яток історії, культури і заповідних територій
Копія вірна
14.06.2017

10. До облікової картки додаються графічні матеріали та фотофіксація:

Найменування матеріалів	Кількість	Дата виконання	Виконавець
Генеральний план	1	2007	"VISICOM"
План об'єкта	2	2001	БТІ
Фото загального вигляду об'єкта	1 3	2006 2009	Вєтров Д.О. Денисов К.Ю.

Облікову картку склав:

Посада та назва організації	Спеціальність, кваліфікаційний рівень	Прізвище, ініціали	Підпис	Дата складання
Київський науково-методичний центр по охороні, реставрації та використанню пам'яток історії, культури і заповідних територій. Головний спеціаліст відділу обліку пам'яток	Історик	Мокроусова О.Г.		14.08.2009

Керівник органу охорони культурної спадщини

(ініціали, прізвище, підпис, печатка)

Київський науково-методичний центр по охороні, реставрації та використанню пам'яток історії, культури і заповідних територій
З оригіналом згідно
підпис 14.06.2017

КОРОТКА ІСТОРИЧНА ДОВІДКА

Вул.Андріївський узвіз, 34-в
Житловий будинок, в якому мешкав письменник М.А.Грабовський
1858, 1895 рр.

Будинок № 34-в розташований по червоній лінії вулиці, в ряду різночасової забудови, в кварталі, що обмежений вулицями Андріївський узвіз, Гончарна, Володимирська.

Історична садиба №34 остаточно сформувалася у середині XIX століття, мала складну конфігурацію плану і значні розміри. У XIX – на початку XX століття садибою володіли різні власники: Ксенія Тимашевська (до 1856 р.), родина Завадських (1856-57 рр.), родина поміщик, відомого діяча культури Михайла Грабовського (1857-1890-і рр.), родина Столяренків (1895-1903 рр.), Феодосія Слинко (1905-1916 рр.) – представниця крупного купецького роду, який володів багатьма будинками в місті.

Рід Слинків є досить відомим в історії київської торгівлі і домовласництва. Слинки походили з Ніжина Чернігівської губернії, оселилися в Києві у другій чверті XIX ст., сформувавши тут з часом розгалужену купецьку династію. Андрій Петрович Слинко досяг у купецьких справах найбільших успіхів. Займаючись мануфактурною торгівлею, він отримав звання "офіційного постачальника Двору Її Імператорської Високості Великої Княгині Олександри Петрівни". Магазини "Торгового Дому А.П.Слинка" знаходились на Думській площі (ріг вулиці Софійської) та Хрещатику, 30 (ріг Прорізної).

Оскільки будинок №34-В – перший в забудові садиби, саме в ньому жив найбільш відомий домовласник садиби М.Грабовський. Особистість поляка Михайла Андрійовича Грабовського (1804 – 20.XI.1863, Варшава) заслуговує на увагу насамперед як активного українофіла, представника «української школи» в польській літературі. Михайло Грабовський підтримував широкі культурні зв'язки з українською інтелігенцією, зокрема, зустрічався з Т. Шевченком, вів листування з П. Кулішем та М. Костомаровим.

Нині існуючий в садибі лицьовий двоповерховий на високому цоколі будинок був зведений М.Грабовським у 1858 р. Проектні креслення будівлі не збереглися. Того ж 1858 р. власник влаштував крамниці в кам'яній огорожі будинку. 1874 р. у будинку №34-в був влаштований парадний вхід. В документах будинок змальовується як 3-поверховий, з нижніми кам'яними і верхнім дерев'яним поверхами. За рахунок перепаду рельєфу вулиці перший поверх був цокольним в нижній частині будинку, а у верхній взагалі відсутній. Споруда мала триярусний головний фасад, розділений вузькими тягами, з рядами простих прямокутних вікон. У 1895 р. новий власник колезький секретар, начальник судохідної дистанції Київського округу шляхів сполучення Йосиф Миколайович Столяренко виконав реконструкцію цього будинку.

З боку двору до будинку прилягала 1-поверхова прибудова, тому будинок на історичних планах був показаний як Г-подібний. По лінії вулиці до будинку прилягав 1-поверховий цегляний об'єм крамниці, яка у 1892 р. була відремонтована. Дворовий об'єм неодноразово перебудовувався, збереглися лише фрагменти історичної кладки. Крамниця по лінії вулиці також не збереглася у первісному вигляді.

У 2000-х рр. в будинку відбулося кілька пожеж. Влітку 2007 р. після першої пожежі було частково втрачено дерев'яний різьблений карниз, частково зруйновано частину наріжної стіни, дерев'яне заповнення віконних прорізів на II поверсі правої частини будинку, внутрішні дерев'яні перегородки. Будинок був відремонтований.

замінено стропила даху, укладено нову залізну покрівлю. В нічз 21 на 22 вересня відбулася друга пожежа.

Споруда прямокутна в плані, 2-поверхова з розвинутим поколем, який за рахунок перепаду рельєфу вулиці переходить у повний поверх. І поверх цегляний, другий - дерев'яний, обшитий дошками. Збереглися розвинений дерев'яний різний карниз – "підзор" та віконні наличники і різний сандрик. Будинок вирішений в стилістиці "рюс".

Споруда являє собою приклад малоквартирного змішаної конструкції житла середини XIX ст., один з перших будинків по Андріївському узвозу, приклад ранньої забудови, що майже не збереглася в Києві; є елементом міської садиби, забудова якої збереглася досить повно.

Знаходиться на території Державного історико-архітектурного заповідника "Стародавній Київ"

Джерела:

1.Звід пам'яток історії та культури України.-Кн.1, ч.1.-К.1999

2.Пам'ятки Києва. Путівник. (за матеріалами "Зводу пам'яток історії та культури України").-К.1998.-С.94-95

3.Ковалинский Виталий, Ветрова Лариса. Путеводитель по Андреевскому спуску.- К. 2001

4.Шльонський Д., Браславець А. Андреевский спуск. Культурологический путеводитель. - К. 1998

5.Кадомская М.А. Историческая записка. Жилой дом по Андреевскому спуску, 34 в Киеве.-К 1990

6.Мокроусова О.Г. Облікова інвентаризація. Будинок по Андріївському узвозу, 34.-К.2001

7.Зливкова О.О. Історична записка. Будинок по вулиці Андріївський узвіз, 34-в.-К.2003

8.Мокроусова О.Г., Скібіцька Т.В. Історична довідка. Будинок по вулиці Андріївський узвіз, 34-б.-К.2005

Виконавець:

головний спеціаліст відділу обліку пам'яток Київського науково-методичного центру по охороні, реставрації і використанню пам'яток історії, культури і заповідних територій

О.Мокроусова

Київський ... по охороні, реставрації та використанню пам'яток ... культурно-заповідних територій
Зовнішній підпис 14.06.2014

Київський науково-методичний центр
по охороні, реставрації та використанню
пам'яток історії, культури і заповідних
територій
З оригіналом згідно
підпис 14.06.2017

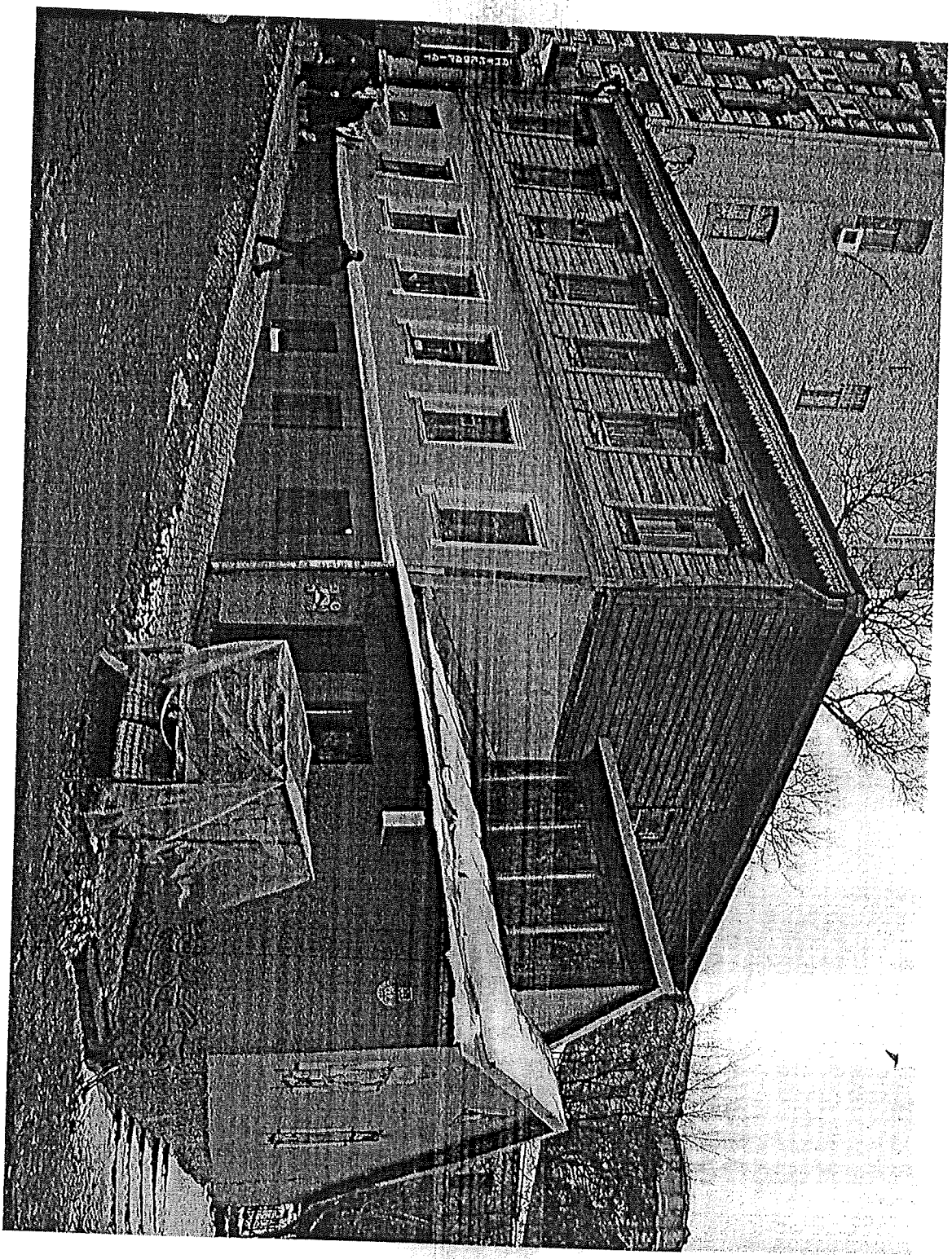

ПЛАН ЗА ПОВЕРХАМИ

На будівлю літер “ *В·Е* **”**

по вулиці *Андріївський узвіз*, буд. № *34* кв. № _____

району *Подільский* м. Київ

П/Підвал літ. „В"

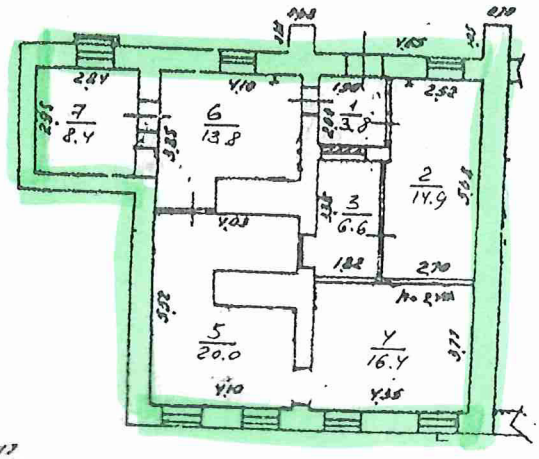

І поверх літ. „Е"

І поверх літ. „В"

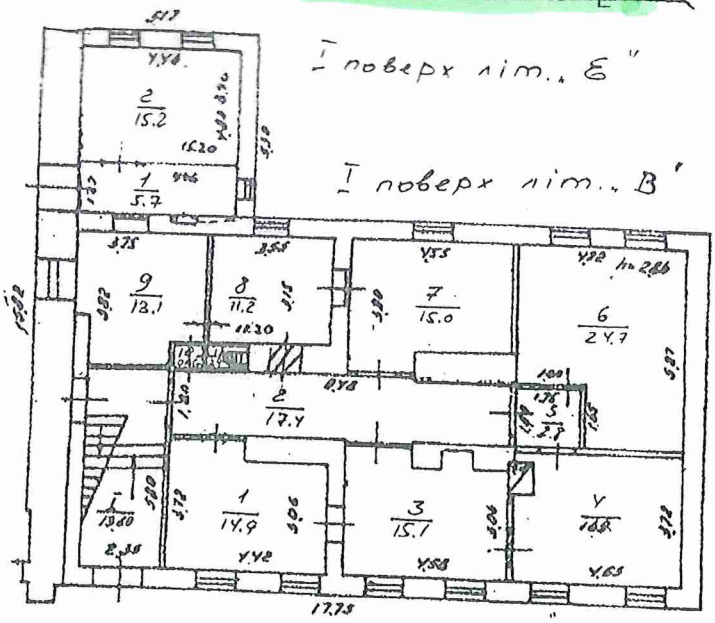

Примітка:
Дозвіл на використання житлових приміщень під нежитлові в БТІ не поданий.

Київське міське бюро технічної інвентарізації		
Начальник бюро		Вальтер
Склав технік		Попова
Перевірив бригадир		Шельник
Креслив копіював		
Дата виконання	12. 02. 1991 р.	

Київський науково-методичний центр по охороні, реставрації та використанню пам'яток історії, культури і заповідних територій
З оригіналом згідно
підпис

Фирма «Фламінго», тел. 464-71-19, зак. 0038

Бм Копія вірна

ВИКОНАВЧИЙ ОРГАН КИЇВСЬКОЇ МІСЬКОЇ РАДИ
(КИЇВСЬКА МІСЬКА ДЕРЖАВНА АДМІНІСТРАЦІЯ)

ДЕПАРТАМЕНТ КУЛЬТУРИ

бульвар Т.Шевченка, 3, м. Київ, 01004, тел.: (044) 279-61-09, факс: 279-59-64
Код СДРПОУ 02231933

08.09.2016 № 080-8498
На № 062/05/16-8609 від 23.08.2016

Департамент комунальної власності
м. Києва
01001, м. Київ, вул. Хрещатик, 10

У Департаменті культури виконавчого органу Київської міської ради (Київської міської державної адміністрації) опрацьовано звернення стосовно надання в орендне користування нежитлових приміщень загальною площею 83,9 кв.м в будинку № 34 літ. В на Андріївському узвозі у Подільському районі м. Києва.

Наказом Міністерства культури України від 21.10.2011 № 912/0/16-11 будинок житловий занесений до Державного реєстру нерухомих пам'яток України як пам'ятка архітектури, містобудування, історії місцевого значення, охоронний № 662-Кв. ?

Згідно наданих до Департаменту культури документів частину нежитлових приміщень має намір орендувати ГО «Андріївський узвіз».

Повідомляємо, що відповідно до статті 23 Закону України «Про охорону культурної спадщини» усі власники пам'яток, щойно виявлених об'єктів культурної спадщини чи їх частин або уповноважені ними органи (особи) незалежно від форм власності на ці об'єкти зобов'язані укласти з відповідним органом охорони культурної спадщини охоронний договір. При передачі пам'ятки, щойно виявленого об'єкта культурної спадщини чи її (його) частини у володіння, користування чи управління іншій особі істотною умовою договору про таку передачу є забезпечення особою, якій передається пам'ятка, щойно виявлений об'єкт культурної спадщини чи її (його) частина, збереження пам'ятки, щойно виявленого об'єкта культурної спадщини чи її (його) частини відповідно до вимог цього Закону та умов охоронного договору, укладеного власником або уповноваженим ним органом (особою) з відповідним органом охорони культурної спадщини.

За умови укладання власником або уповноваженою ним особою охоронного договору Департамент культури погоджує надання в оренду вказаних приміщень.

В договір оренди повинні бути включені наступні пункти:

- будинок, приміщення якого надається в оренду, наказом Міністерства культури України від 21.10.2011 № 912/0/16-11 занесений до Державного реєстру нерухомих пам'яток України як пам'ятка архітектури, містобудування, історії місцевого значення, охоронний № 662-Кв;

- орендар має право використовувати нежитлові приміщення виключно у відповідності до вимог охоронного договору, укладеного між органом охорони культурної спадщини і власником будинку пам'ятки або [illegible] органом.

У випадку невиконання вищезазначених умов Департаменту культури виконавчого органу Київської міської ради (Київської міської державної адміністрації), погодження надання в орендне користування нежитлових приміщень вважається недійсним.

Заступник директора Департаменту –
начальник Управління збереження історичного
середовища та охорони об'єктів культурної
спадщини С. Груздо

Восьмак Т. 425 0546
Сиротаренко Н. 425 92 03

"ЗАРЕЄСТРОВАНО"
Подільським районним
Управлінням юстиції
у м.Києві
№ 34 від "12" грудня 2002 р.
Начальник Подільського
районного управління

_____ В.Пилипенко

"ЗАТВЕРДЖЕНО"
Рішенням Установчих зборів
громадської організації
«Андріївський Узвіз»
від "12" листопада 2002 р.
Протокол №1

Митрофанова Т.О.

СТАТУТ

громадської організації

«Андріївський Узвіз»

м.КИЇВ
2002 р.

СТАТТЯ 1. ЗАГАЛЬНІ ПОЛОЖЕННЯ

1.1.Громадська організація "Андріївський Узвіз" (у подальшому іменована "Організація") створена на основі інтеграції інтелектуальних, виробничих, фінансових і матеріальних ресурсів його членів з метою представництва, задоволення , захисту їх прав і законних інтересів, для здійснення благодійної діяльності по сприянню розвитку і збереженню неповторного історичного обличчя найдревнішого району міста та його благоустрою в інтересах мешканців і гостей Києва .

1.2.Даний Статут регулює порядок діяльності, реорганізації і ліквідації Організації.

1.3.Організація є юридичною особою за законодавством України – добровільним територіальним об"єднанням самостійних юридичних та фізичних осіб, створеним в порядку, передбаченому Законом України "Про об"єднання громадян".

1.4.Організація має право від свого імені укладати договори, набувати майнових та особистих немайнових прав і виконувати обов`язки, пов`язані з її діяльністю, бути позивачем і відповідачем в суді, арбітражному суді та третейському суді.

1.5.Організація має самостійний баланс, поточний, валютний та інші рахунки в установах банків, круглу печатку, кутовий та інші штампи із своїм найменуванням, фірмові бланки, емблему, символіку із своїм найменуванням, знак для товарів та послуг, інші реквізити, необхідні для його діяльності.

1.6.Організація є неприбутковою організацією і створена виключно для представлення інтересів його членів. 1.7. Організація не є вищестоящим органом щодо її членів, а члени зберігають свою господарську та юридичну самостійність. Організація не має права втручатися у виробничу, комерційну та іншу діяльність будь-кого з її членів.

1.8. Організація несе відповідальність за своїми зобов`язаннями усім належним їй майном у відповідності з чинним законодавством. Організація не відповідає за зобов`язаннями її членів , так само як і члени не відповідають за зобов`язаннями Організації.

1.9. Організація здійснює свою діяльність на всій території України та за її межами у відповідності до чинного законодавства України та Статуту Організації.

1.10. Найменування Організації українською мовою:
Громадська організація " Андріївський Узвіз"

1.11. Найменування Організації російською мовою:
Общественная организация «Андреевский Узвиз»

1.12. Місцезнаходження Організації:
01025,Україна, м. Київ, вул. Андріївський Узвіз, 34.

1.13. Організація створена на невизначений термін.

1.14. Господарська діяльність громадської організації поширюється на Подільський район м. Києва.

СТАТТЯ 2. ФУНКЦІЇ ОРГАНІЗАЦІЇ:

2.1. Метою діяльності Організації є збереження та захист культурної спадщини, неповторного історичного середовища Києва, пам`яток історії та архітектури.

2.2. Для досягнення своєї статутної мети Організація виконує такі завдання:

- проведення та підтримка благодійних заходів з метою захисту та підтримання в належному стані історичної спадщини Подільського району , його подальшого розвитку та благоустрою .
- лобіювання інтересів членів Організації, тобто їх представництво і захист в державних та громадських органах;
- підтримку інтересів членів Організації у державних та громадських органах, налагодження регулярних контактів з державними, регіональними та місцевими установами для забезпечення надійного зв`язку, уникнення непорозумінь та налагодження взаємовигідних стосунків між усіма зацікавленими сторонами;
- здійснення діяльності по захисту, у тому числі судовому, та охороні прав підприємств , які є членами Організації;
- розробку та проведення організаційних, культурних, громадсько-масових та інших заходів, які сприяють досягненню мети Організації, популяризація її діяльності в засобах масової інформації;
- розповсюдження інформації, пропагування своїх ідей та цілей, заснування засобів масової інформації, видання каталогів;
- організацію та проведення семінарів, зустрічей, обмін інформацією, методами діяльності для своїх членів;

- створення матеріальної, економічної та фінансової бази за рахунок залучення коштів, у тому числі іноземних організацій, вступних, цільових та інших внесків членів Організації, коштів інших юридичних осіб для втілення в життя мети Організації;
- здійснення замовлення, купівлі, реалізації, приймання в дар, розмноження, пересилання, демонстрації, трансляції, оренди та поширення аудіо-, відео-, фото-, радіо- , кіно продукції, а також друкованої та іншої продукції з метою досягнення статутної мети Організації.

СТАТТЯ 3. ЧЛЕНСТВО В ОРГАНІЗАЦІЇ

3.1. Членство в Організації може бути індивідуальним або колективним:

- індивідуальні члени – це фізичні особи, які визнають цілі та Статут Організації, сплатили вступні внески і сплачують періодичні (річні) та цільові внески;
- колективні члени – це юридичні особи, які визнають цілі та Статут Організації, сплатили вступні внески і сплачують періодичні (річні) та цільові внески і мають в Організації своїх повноважних представників.

3.2. Прийняття до складу членів Організація проводиться Правлінням Організації, рішення якого затверджується зборами .

3.3. Члени Організації мають право :

а) в порядку, визначеному зборами членів і Правління Організації, обирати і бути обраними до керівних органів Організації;

б) вносити на розгляд керівних органів Організації пропозиції щодо питань сфери діяльності Організації, брати участь в обговоренні цих питань на зборах, нарадах та робочих засіданнях керівних органів Організації;

в) брати участь у проектах та програмах, розроблюваних в межах Організації;

г) брати участь з правом одного голосу в голосуванні на зборах членів Організації з питань, віднесених до компетенції зборів;

д) в першочерговому порядку користуватися послугами Організації.

3.4. Кожен член Організації має право виходу із складу Організації, попередивши письмово про це Правління Організації.

Момент виходу настає через три місяці після подачі письмового повідомлення.

3.5. Вихід із складу членів Організації не зачіпає взаємних зобов'язань , що виникли між членами.

3.6. Члени Організації зобов'язані:

а) дотримуватись Статуту Організації, норм чинного законодавства України, що регулює діяльність Організації;

б) брати участь в діяльності Організації та заходах, що проводяться за рішенням керівних органів Організації;

в) сприяти вирішенню завдань, що стоять перед організацією;

г) своєчасно робити внески до Організації;

д) виконувати обов'язкові для них рішення органів управління Організації.

3.7. Член, який своїми діями перешкоджає діяльності Організації, систематично не виконує своїх обов'язків, не дотримується чинного законодавства України, положень Статуту Організації, може бути виключений із складу членів Організації за рішенням Правління, затвердженим зборами членів Організації.

СТАТТЯ 4. ПРАВА ОРГАНІЗАЦІЇ

4.1. Організація має право в порядку, встановленому законодавством України:

а) самостійно визначати свою діяльність та накреслювати перспективи свого розвитку на основі планування та програм по спільній діяльності;

б) в межах повноважень, делегованих їй членами, від свого імені укладати договори, представляти інтереси членів Організації;

в) створювати відокремлені підрозділи для здійснення діяльності, передбачених Статутом;

д) визначати порядок і розміри оплати праці штатних спеціалістів та інших осіб, залучених до роботи в Об'єднанні;

ГРОМАДСЬКА ОРГАНІЗАЦІЯ «АНДРІЇВСЬКИЙ УЗВІЗ» Ідентифікаційний код 26334106 м. Київ Україна

а) брати участь у ярмарках, виставках і аукціонах, організовувати спеціальні виставки, семінари та симпозіуми, видавати рекламну та іншу літературу, пов'язану з діяльністю Організації (безкоштовно);
б) вступати в ділові відносини з партнерами в Україні та за її межами з питань, що стосуються діяльності Організації;
в) відряджати за кордон своїх спеціалістів і приймати у себе закордонних спеціалістів для вирішення питань, пов'язаних з діяльністю Організації.

СТАТТЯ 5.ОБОВ'ЯЗКИ ОРГАНІЗАЦІЇ

5.1. Організація в межах повноважень, делегованих їй членами, зобов'язана:
а) здійснювати свою діяльність на підставі чинного законодавства України, Установчого договору та Статуту Організації;
б) захищати права членів Організації, представляти загальні інтереси членів Організації;
в) відповідати за своїми зобов'язаннями;
г) у випадку ліквідації Організації забезпечити передачу майна, що залишиться, відповідно до Статуту.

СТАТТЯ 6. ОРГАНИ УПРАВЛІННЯ ОРГАНІЗАЦІЄЮ

6.1. Керівними органами Організації є збори членів Організації, Правління Організації, Голова
6.2. Вищим органом управління Організацією є збори членів Організації, які скликаються не менше одного разу на рік. Позачергові засідання зборів скликаються з ініціативи Правління або за заявою 1/3 членів Організації для вирішення термінових питань.
6.3. Збори можуть приймати рішення з будь-яких питань діяльності Організації. Про скликання зборів члени Організації повідомляються письмово за місяць до проведення зборів. У повідомленні зазначаються питання, що виносяться на розгляд зборів.
6.4. До виключної компетенції зборів відноситься:
а) затвердження Статуту, внесення до нього змін і доповнень;
б) затвердження рішень Правління про прийняття до Організації нових членів та про виключення зі складу членів Організації;
в) затвердження програми діяльності та звітів про роботу Організації;
г) обрання Правління, Голови Організації;
д) затвердження правил процедури та інших внутрішніх документів;
е) прийняття рішення про припинення діяльності Організації, призначення ліквідаційної комісії, затвердження ліквідаційного балансу;
ж) визначення розміру, порядку та строків сплати вступних, членських, додаткових внесків.
Рішення з питань, вказаних в п «а» вважаються прийнятими, коли за них проголосують 2/3 представників членів Організації, присутніх на зборах. Рішення з інших питань приймаються простою більшістю голосів.
6.5. Збори вважаються повноважними, якщо на них присутні представники не менш як 50 (п'ятдесяти) відсотків наявних членів-засновників Організації, та не менш як 30 (тридцять) відсотків всіх існуючих на момент проведення зборів членів Організації. Члени, які не сплатили у відповідності із Статутом та рішеннями зборів вступних членських, періодичних або цільових внесків, позбавляються права голосу на термін до повної сплати відповідної заборгованості.
6.6. Для здійснення загального керівництва діяльністю Організації на період між зборами створюється виконавчий орган - Правління, кількісний і персональний склад якого визначається зборами.
6.7. До компетенції Правління відноситься:
а) підготовка на розгляд зборів проектів програм діяльності Організації;
б) попередній розгляд річних звітів Голови про його діяльність ;
в) прийняття рішення про створення відособлених підрозділів, затвердження їх Положень;
г) затвердження структури, чисельності і кошторису апарату Організації, визначення умов оплати праці працівників апарату Організації;
д) прийняття до Організації нових членів, виключення зі складу членів з наступним прийняттям рішень з цих питань зборами;
е) розгляд інших питань діяльності Організації, які не відносяться до виключної компетенції зборів.
6.8. Засідання Правління проводяться по мірі необхідності, але не менше одного разу на квартал, і вважаються повноважними, якщо на них присутні більше половини його членів.

ГЕРОМАСЬКА ОРГАНІЗАЦІЯ «АНДРІЇВСЬКИЙ УЗВІЗ» Ідентифікаційний код 23338108 м.КИЇВ УКРАЇНА

ення Правління приймаються простою більшістю голосів від числа присутніх на засіданні правління. У разі рівної кількості голосів, голос Голови є вирішальним.
Очолює Правління Голова Організації. Голова обирається зборами терміном на п'ять років з правом продовження терміну.
Голова Організації:
представляє Організацію в органах влади, підприємствах, установах, організаціях, без доручення діє від імені Організації;
організовує роботу Правління, головує на його засіданнях, готує проекти рішень з питань, що виносяться на розгляд Правління, забезпечує виконання рішень Правління;
здійснює контроль за діяльністю апарату Організації, затверджує його штатний розклад;
вступає в договірні відносини з юридичними і фізичними особами з питань, пов'язаних з діяльністю організації, має право першого підпису платіжних доручень та інших фінансових документів;
затверджує правила, інструкції та інші внутрішні документи Організації, виносить на розгляд правління пропозиції щодо організаційної структури апарату;
затверджує зразки печаток, штампів, фірмових бланків, товарних знаків, емблем та інших реквізитів організації;
готовляє проекти рішень з інших питань діяльності Організації;
діє без доручення на підставі цього Статуту від імені Організації при вирішенні питань, віднесених до його компетенції;
представляє Організацію у відносинах з органами влади, управління, судовими органами, юридичними та фізичними особами, укладає договори та інші угоди від імені Організації, видає доручення на здійснення таких дій;
відкриває поточні, валютний та інші рахунки в банку;
виконує інші дії, необхідні для досягнення цілей діяльності Організації.
Рішення Голови в межах його компетенції є обов'язковим для виконання працівниками апарату організації.

СТАТТЯ 7. МАЙНО ТА КОШТИ ОРГАНІЗАЦІЇ

1. Майно Організації складається з основних та оборотних фондів і грошових коштів. Основними джерелами фінансових ресурсів Організації є внески членів Організації, благодійні пожертви, безповоротна фінансова допомога, доходи від здійснення основної діяльності та інші доходи, не заборонені законодавством України.
2. Кошти Організації в гривнях та валюті формуються за рахунок вступних, членських, періодичних та цільових внесків його членів. Членські, періодичні та цільові внески сплачуються членами в розмірах і порядку, визначених зборами членів Організації.
3. Цільові внески членів встановлюються для фінансування проведення конкретних заходів і реалізацію програм Організації. Розміри і порядок внесення цільових внесків членами визначаються зборами для кожного з членів і залежать від конкретної їх участі в заходах і програмах, які фінансуються, та від фінансового стану членів Організації.
4. За рішенням зборів можуть встановлюватись та періодично вноситись додаткові внески, а також формуватись спеціальні фонди, в тому числі на утримання апарату Організації та для реалізації конкретних програм і проектів Організації.
5. Майно Організації відображається на його балансі, складеному в установленому законодавством порядку.
6. Організація за своїми зобов'язаннями відповідає всім належним їй майном.

СТАТТЯ 8. ПРАЦЯ В ОРГАНІЗАЦІЇ ТА ЇЇ ОПЛАТА. ПЕРСОНАЛ ОРГАНІЗАЦІЇ

8.1. Трудові відносини трудового колективу Організації та його повноваження регламентуються чинними Законів про працю та іншими законодавчими актами.

СТАТТЯ 9. КОНФІДЕНЦІЙНІСТЬ

ГРОМАДСЬКА ОРГАНІЗАЦІЯ «АНДРІЇВСЬКИЙ УЗВІЗ» Ідентифікаційний код 26334106 МІНСЬК УКРАЇНА

[illegible] працівники Організації повинні зберігати комерційну таємницю і конфіденційність [illegible] про діяльність Організації.

[illegible] інформації, яка не підлягає розголошенню, визначається Правлінням і Головою Організації.

[illegible] 10. ВНЕСЕННЯ ЗМІН ТА ДОПОВНЕНЬ ДО СТАТУТНИХ ДОКУМЕНТІВ

[illegible] змін до статутних документів затверджуються загальними зборами членів громадської організації [illegible] кількістю голосів.

[illegible] Про зміни громадська організація повідомляє у 5-ти денний термін реєструючий орган для внесення [illegible] змін до Реєстру об'єднань громадян.

[illegible] 11. ПРИПИНЕННЯ ДІЯЛЬНОСТІ ОРГАНІЗАЦІЇ

[illegible] Організація припиняє свою діяльність шляхом реорганізації або ліквідації.

[illegible] Реорганізація Організації проводиться за рішенням зборів членів Організації з дотриманням вимог [illegible] законодавства України. Після реорганізації Організації всі права та обов'язки переходять до її правонаступника. Організація не може бути реорганізована у підприємство або організацію підприємств, метою діяльності якого є отримання прибутку.

[illegible] Організація ліквідується за рішенням зборів його членів, суду, арбітражного суду та у інших випадках, передбачених чинним законодавством.

[illegible] Ліквідація Організації проводиться ліквідаційною комісією, що призначається зборами його членів, [illegible] випадках, передбачених законодавством, ліквідаційною комісією, призначеною органом, що прийняв рішення про ліквідацію Організації. Ліквідаційна комісія здійснює свою діяльність відповідно до [illegible] законодавства.

[illegible] Кошти і майно Організації, які залишаються після ліквідації Організації і виплати усіх її боргів та [illegible] зобов'язань, не підлягають виплаті чи розподілу серед членів, а повинні бути передані іншій [illegible] прибутковій або благодійній організації, мета діяльності якої (яких) збігаються з метою Організації, а [illegible] передбачених законодавством випадках перераховуються в дохід бюджету (місцевого чи державного).

ГРОМАДСЬКА ОРГАНІЗАЦІЯ «АНДРІЇВСЬКИЙ УЗВІЗ» Дніпропетровський

ГРОМАДСЬКА ОРГАНІЗАЦІЯ
«АНДРІЇВСЬКИЙ УЗВІЗ»
Ідентифікаційний код
26334106
М. КИЇВ УКРАЇНА

Київський науково-методичний центр по охороні, реставрації та використанню пам'яток історії, культури і заповідних територій
З оригіналом згідно
підпис 14.06.2017

ОХОРОННО - ОРЕНДНИЙ ДОГОВІР № 1/98

НА ВИКОРИСТАННЯ НЕЖИТЛОВОГО БУДИНКА - ПАМ'ЯТКИ АРХІТЕКТУРИ ЗА АДРЕСОЮ АНДРІЇВСЬКИЙ УЗВІЗ, 34-В

м.Київ

1 січня 1998р

ДЕРЖАВНИЙ ІСТОРИКО-АРХІТЕКТУРНИЙ ЗАПОВІДНИК "СТАРОДАВНІЙ КИЇВ", що діє на підставі "Постанови Ради Міністрів УРСР від 18.05.87р. №183 і Рішення Київської міської Ради народних депутатів від 18.08.87р. №839 та від 10.10.88р. №976 і зветься надалі ОРЕНДОДАВЕЦЬ, в особі директора **МЕЛЬНИКОВА ІЛЛІ ПЕТРОВИЧА** та **УЖГ ПРИ КИЇВСЬКІЙ СПІЛЦІ ХУДОЖНИКІВ**, зветься надалі ОРЕНДАР в особі начальника **ЛЮБЕВИЧА АНАТОЛІЯ НИКОДИМОВИЧА.**

УКЛАЛИ ДАНИЙ ДОГОВІР ПРО НАСТУПНЕ:

1. ПРЕДМЕТ ДОГОВОРУ

1.1 **ОРЕНДОДАВЕЦЬ** передає, а **ОРЕНДАР** приймає в орендне користування приміщення нежитлового будинку площею **287, 58 кв.м (без урахування підвалу)** для використання під творчі майстерні художників та магазину.

1.2. Вказані в п. 1.1. нежитлові будинки здаються **ОРЕНДАРЮ** за актом технічного стану, що підписується сторонами і становить одне ціле з договором.

1.3. За користування орендованим майном **ОРЕНДАР** сплачує **ОРЕНДАРЮ** орендні платежі згідно з розрахунком, що додається.

Податок на добавлену вартість сплачується додатково у визначених законодавством розмірах та порядку.

Розмір орендної плати може бути змінено на вимогу однієї із сторін у разі зміни цін і тарифів та інших випадках, передбачених законодавством.

1.5. ОРЕНДАР сплачує витрати **ОРЕНДОДАВЦЯ** на сплату податку за земельну ділянку, розрахунок додається, що являє собою невід'ємну частину договору.

1.6.Орендні платежі сплачуються **ОРЕНДАРЕМ ОРЕНДОДАВЦЮ** незалежно від результатів фінансово-господарської діяльності **ОРЕНДАРЯ** щомісячно до 5 числа поточного місяця з подальшим перерахунком в наступному місяці, виходячи з індексу

Київський науково-дослідний інститут по охороні регіональних пам'яток історії, культури та заповідників
З оригіналу справжнього
14.06.2017

інфляції минулого місяця та фактичних витрат на експлуатацію нежитлового фонду.Комунальні послуги сплачує ОРЕНДАР.

1.7. При частковій оплаті орендних платежів в першу чергу зараховуються експлуатаційні витрати, пеня, потім орендна плата.

II. ОБОВ'ЯЗКИ СТОРІН

II.1. ОРЕНДАР бере на себе повну відповідальність за збереження пам'ятки і зобов'язується використовувати приміщення виключно за призначенням згідно з п.I.1. цього договору відповідно до встановленого для цього приміщення режиму використання, передбаченого в акті технічного стану.

Зміна цільового призначення використання пам'ятки у випадку перепрофілювання виробничої діяльності ОРЕНДАРЯ та в інших випадках дозволяється тільки з письмової згоди ОРЕНДОДАВЦЯ.

II.2. ОРЕНДАР зобов'язаний забезпечити експлуатацію і санітарне утримання орендного будинку, його обладнання та прилеглих територій, запобігати їх пошкодженню і псуванню.

II. 3. ОРЕНДАР повинен своєчасно за свій рахунок сплачувати державні місцеві податки і збори.

11.4. ОРЕНДАР зобов'язаний розробляти комплексні заходи щодо забезпечення пожежної безпеки, забезпечувати додержання протипожежних вимог до стандартів, норм , правил, а також виконання вимог приписів і постанов органів державного пожежного нагляду. Утримувати у справному стані засоби протипожежного захисту і зв'язку, пожежну техніку, обладнання та інвентар, не допускати їх використання не за призначенням, проводити службове розслідування випадків пожеж, документи розслідування подавати **ОРЕНДОДАВЦЮ.**

II.5. ОРЕНДАР зобов'язаний протягом дії договору до передачі орендованого будинку **ОРЕНДОДАВЦЮ** за свій рахунок проводити поточний ремонт будинків незалежно від сезону, один раз на п'ять років проводити капітальний ремонт, необхідні ремонтно-реставраційні роботи орендованого будинку з дозволу **ОРЕНДОДАВЦЯ**, ремонт інженерного та іншого обладнання, інвентарю, проводити технічне обслуговування та санітарне утримання будинків та прилеглої території.

Проектні матеріали на ремонтно-реставраційні роботи затверджуються **ОРЕНДОДАВЦЕМ** та безкоштовно передаються Управлінню охорони пам'яток

II.6. ОРЕНДАР зобов'язаний негайно повідомляти **ОРЕНДОДАВЦЯ** про всяку загрозу пошкодження пам'ятці і своєчасно вживати заходів проти подальшого її руйнування або пошкодження .

Київський науково-методичний центр по охороні, реставрації та використанню пам'яток історії, культури та заповідних територій
З оригіналом згідно
14.06.2017

II.7. ОРЕНДАР не повинен вести роботи по прибудовуванню і нічого не переробляти на пам'ятках без письмового дозволу **ОРЕНДОДАВЦЯ**

II.8. ОРЕНДАР зобов'язаний забезпечити доступ в орендований будинок представників **ОРЕНДОДАВЦЯ** для перевірки дотримання **ОРЕНДАРЕМ** умов договору та технічного стану пам'ятки.

II.9. ОРЕНДАР зобов'язаний на вимогу **ОРЕНДОДАВЦЯ** проводити звірки взаєморозрахунків по орендних платежах і оформляти акт звірки в установленому порядку та завіряти їх печаткою, щорічно приймати участь в інвентаризації розрахунків за станом на 01 січня.

II.10. За місяць до припинення використання будинку **ОРЕНДАР** письмово повідомляє про це **ОРЕНДОДАВЦЯ**.

II.11. У разі виникнення непорозумінь щодо виконання умов договору **ОРЕНДАР** зобов'язаний в місячний термін з моменту отримання попередження інспектора прибути до **ОРЕНДОДАВЦЯ** для з'ясування обставин, в противному разі розмір штрафних санкцій, передбачених цим договором збільшується в 5 разів.

III. ПРАВА СТОРІН

III.1 ОРЕНДОДАВЕЦЬ має право проводити необхідний огляд та перевірку дотримання **ОРЕНДАРЕМ** умов договору.

III.2. При несплаті **ОРЕНДАРЕМ** орендної плати протягом одного місяця з дня встановленої оплати **ОРЕНДОДАВЕЦЬ** має право вирішувати питання по використанню будинку згідно з чинним законодавством.

IV. ОСОБЛИВІ УМОВИ

IV.1. ОРЕНДАР не має права передавати обов'язки по договору іншим особам, організаціям, а також передавати орендований будинок, обладнання, інвентар повністю або частково в суборенду іншій оргнізації.

IV.2. На період проведення ремонту чи переобладнання будинку за кошти орендаря, орендна плата нараховується у розмірі 10% від базової ставки.

IV.3. У разі змін тарифів базових ставок розмір орендної плати переглядається у встановленному порядку з дня зміни та в інших випадках, передбачених законодавчими актами України.

Київський науково-методичний центр по охороні, реставрації та використанню пам'яток історії, культури і заповідних територій
З оригіналом згідно
підпис
14.06.2017

IV.4. Орендна плата та витрати по утриманню орендованого майна сплачуються **ОРЕНДАРЕМ** на день фактичної здачі будинку в оренду.

IV.5. При закінченні строку договору або відмови **ОРЕНДАРЯ** від оренди будинок передається **ОРЕНДОДАВЦЮ** за актом.

V. ВІДПОВІДАЛЬНІСТЬ СТОРІН

V.1. ОРЕНДОДАВЕЦЬ не несе відповідальність за нанесені збитки **ОРЕНДАРЮ** внаслідок аварії з вини орендаря інженерних комунікацій, які знаходяться в будинку, наданому **ОРЕНДАРЮ** або за його межами.

V.2. За несвоєчасну сплату орендних платежів **ОРЕНДАР** на користь **ОРЕНДОДАВЦЯ** сплачує пеню в розмірі 0.5% від суми прострочених платежів за кожний день прострочки.

V.3. При порушенні **ОРЕНДАРЕМ** правил експлуатації будинків, їх інженерного обладнання **ОРЕНДОДАВЦЕМ** стягується з **ОРЕНДАРЯ** штраф на підставі акту та, згідно з чинним законодавством, з наступним усуненням наслідків за рахунок **ОРЕНДАРЯ** в строк,вказаний **ОРЕНДОДАВЦЕМ**.

V.4. ОРЕНДАР відшкодовує **ОРЕНДОДАВЦЮ** збитки, завдані неналежним ремонтом або експлуатацією будинку.

При погіршенні стану або знищенні орендованого майна з вини **ОРЕНДАРЯ** він відшкодовує **ОРЕНДОДАВЦЮ** збитки, що дорівнюють вартості ремонту або відновлення пошкодженого майна та недоотриманих доходів.

V.5. При невиконанні або порушенні однією із сторін умов цього договору та з інших підстав, передбачених законодавчими актами України, договір оренди може буди розірваний достроково на вимогу однієї із сторін за рішенням арбітражного суду.

V.6. Спірні питання по даному договору розглядаються у встановленому законом порядку.

V.7. У всіх інших взаємовідносинах, не передбачених цим договором, сторони керуються Законом України "Про оренду майна державних підприємств та організацій" та іншими законодавчими актами України, які регулюють правовідношення по оренді і охороні пам'яток історії та культури.

V.8. Реорганзація **ОРЕНДОДАВЦЯ** не є підставою для зміни умов орендного договору чи його розірвання.

V. 9. При переході права власності від держави до інших осіб договір оренди зберігає силу для нового власника. 14.06.2017

V.10. Дострокове розірвання дії договору оренди можливе лише за згодою сторін або за рішенням суду.

V.11. У випадку виявлення ОРЕНДОДАВЦЕМ самовільних перебудов чи прибудов до пам'ятки, ОРЕНДАР повинен усунути їх за свій рахунок у строк, який визначається вимогою ОРЕНДОДАВЦЯ.

VI. СТРОК ДІЇ ДОГОВОРУ ТА АДРЕСИ СТОРІН

V1.1. Даний договір складений в трьох примірниках, один з яких передається **ОРЕНДАРЕВІ**

V1.2. Строк дії договору встановлений з **1 січня 1998 року** терміном на 10 років

V1.3. Дія даного договору припиняється у разі:

- закінчення строку, на який його було укладено;
- приватизації об'єкта оренди **ОРЕНДАРЕМ** (за участю **ОРЕНДОДАВЦЯ**);
- інших випадках, передбачених чинним законодавством.

V1.4. ЮРИДИЧНІ АДРЕСИ СТОРІН

ОРЕНДОДАВЕЦЬ

М.Київ, 252070, Андріївський узвіз,5

Р/р 25536200039501 в Подільській філії АКБ «Київ», МФО 320401,
код 02133165
Т. 416-34-70

ОРЕНДАР
м.Київ, 252022, вул.Васильківська, 32

Р/р 26002001303001 в «Укрінбанку» м.Києва, МФО 300142,
код 19123314

Директор І.Мельников

Начальник Управління житлового господарства А. Любевич

ДОДАТКОВА УГОДА

до охоронно-орендного договору від 01.01.98 №1/98
на використання нежитлового будинку, пам'ятки архітектури
ЗА АДРЕСОЮ АНДРІЇВСЬКИЙ УЗВІЗ, 34-В

Київський науково-методичний центр по охороні, реставрації та використанню пам'яток історії, культури і заповідних територій
підпис 14.06.2017

м. Київ " 01 " квітня 2002 р.

Київський науково-методичний центр по охороні, реставрації та використанню пам'яток історії, культури і заповідних територій в особі генерального директора **Сердюк Олени Михайлівни**, яка діє на підставі Положення — далі **ОРЕНДОДАВЕЦЬ,** з одного боку, та **УЖГ при Київській спілці художників** в особі начальника **Любевича Анатолія Никодимовича**, який діє на підставі Статуту — далі **ОРЕНДАР,** з другого боку, керуючись рішенням Київської міської ради від 14.03.2002. №280/1714 і відповідно до п.1.3 охоронно-орендного договору від 01.08.98 №1/98 уклали цю угоду про наступне:

1. Пункт 1.1 викласти в такій редакції:

"**ОРЕНДОДАВЕЦЬ** здає а **ОРЕНДАР** приймає в орендне користування приміщення першого та другого поверхів будинку за адресою Андріївський узвіз, 34-В загальною площею **326 кв. м** під творчі майстерні художників.

1. Перший абзац пункту 1.3 чинного договору викласти в такій редакції:

"За використання будинку, зазначеного в п. 1.1 договору, **ОРЕНДАР** сплачує **ОРЕНДОДАВЦЮ** орендну плату в межах витрат на утримання майна згідно з розрахунком, що є невід'ємною частиною договору і складає **247,10 грн.** з урахуванням податку на додану вартість.

2. Пункт 1.5. вважати таким, що втратив чинність.

2. Інші умови договору залишаються незмінними.

3. Ця угода є невід'ємною частиною охоронно-орендного договору від 01.08.98 №1/98 на використання пам'ятки архітектури — нежитлового будинку за адресою Андріївський узвіз, 34-В.

4. Угода набирає чинності з дати її підписання сторонами і діє на умовах існуючого охоронно-орендного договору.

5. Угода складена в двох примірниках, по одному примірнику для кожної із сторін. Обидва примірники мають однакову юридичну силу.

ОРЕНДОДАВЕЦЬ: **Київський науково-методичний центр по охороні, реставрації та використанню пам'яток історії, культури і заповідних територій**
м. Київ – 04070, вул. Спаська, 12

Генеральний директор **О. Сердюк**

М.П.

ОРЕНДАР: **УЖГ при Київській спілці художників**
м. Київ – 252022, вул. Васильківська, 32

Начальник **А. Любевич**

Управління житлового господарства м. Київ Київська спілка художників України свідоцтво № 19123314

М.П.

КИЇВСЬКА МІСЬКА РАДА

II СЕСІЯ VI СКЛИКАННЯ

РІШЕННЯ

28.08.2008 № 93/93

Про питання оренди об'єктів права комунальної власності територіальної громади міста Києва

Відповідно до статті 759 Цивільного кодексу України, частини п'ятої статті 60 Закону України "Про місцеве самоврядування в Україні", статті 5 Закону України "Про оренду державного та комунального майна", статті 76 Закону України "Про Державний бюджет України на 2008 рік та про внесення змін до деяких законодавчих актів України", рішення Київської міської ради від 28.09.06 №34/91 "Про затвердження Порядку передачі майна територіальної громади міста Києва в оренду, Методики розрахунку орендної плати за користування майном територіальної громади міста Києва, Типового договору про оренду майна територіальної громади міста Києва", пункту 47 рішення Київради від 17.01.08 №3/4475 "Про бюджет міста Києва на 2008 рік", а також враховуючи протоколи постійної комісії Київської міської ради з питань власності від 18.01.08 №49, від 23.01.08 №51, від 12.02.08 №52, від 19.02.08 №53, від 04.03.08 №54, від 18.03.08 №55, від 04.04.08 №56, від 09.07.08 №2, від 19.05.08 №57, від 16.07.08 №3, Київська міська рада

ВИРІШИЛА:

1. Дозволити або відмовити укласти (переукласти) договори оренди (суборенди), встановити пільгові орендні ставки згідно з додатками 1, 2, 3, 4, 5, 6, 7 до цього рішення.

2. Доручити підприємствам (установам), за якими закріплене майно на праві господарського відання (оперативного управління), в термін до двох місяців укласти (переукласти) договори оренди (суборенди) з фізичними та юридичними особами, зазначеними у пункті 1 цього рішення та яким надано дозвіл, в установленому порядку.

3. Договори оренди будинків або приміщень об'єктів культурної спадщини, що є пам'ятками, крім істотних умов, визначених у додатках до цього рішення, мають містити додаткові умови, визначені Головним управлінням культури і мистецтв виконавчого органу Київської міської ради (Київської міської державної адміністрації).

4. Внести зміни до рішень Київради з питань оренди об'єктів комунальної власності територіальної громади міста Києва згідно з додатком 8 до цього рішення.

5. Контроль за виконанням цього рішення покласти на постійну комісію Київської міської ради з питань власності та на виконавчий орган Київради (Київську міську державну адміністрацію).

Київський міський голова Л.Черновецький

КИЇВСЬКА МІСЬКА РАДА СЕКРЕТАРІАТ УКРАЇНА

Київський ... центр по ... використанню ... і заповідних ...

З оригіналом згідно

підпис 14.06.2017

Головне управління комунальної власності виконавчого органу (Київської міської державної адміністрації)

Вхідний № 1339

від 27.06.2017

Додаток 4
до рішення Київради
від "28" 08 2008 р.
N 93/93

ПЕРЕЛІК

фізичних та юридичних, яким дозволено переукласти договори оренди нежилих приміщень у будинках та спорудах, які закріплені на праві оперативного управління та господарського відання за закладами охорони здоров'я, культури, соціального захисту та підприємствами торгівлі та ритуального господарства

	Повна назва орендаря, його форма власності та форма фінансування	Адреса та характеристика об'єкта нерухомості	Призначення, характеристика об'єкта оренди та орендована площа, кв.м	Ставка орендної плати	Термін дії договору оренди	Ухвалили:
1	2	3	4	5	6	7
	*** КУЛЬТУРА ***					
	ОРЕНДОДАВЕЦЬ - КИЇВСЬКИЙ НАУКОВО-МЕТОДИЧНИЙ ЦЕНТР ПО ОХОРОНІ, РЕСТАВРАЦІЇ ТА ВИКОРИСТАННЮ ПАМ'ЯТОК ІСТОРІЇ, КУЛЬТУРИ І ЗАПОВІДНИХ ТЕРИТОРІЙ					
2	ПІДПРИЄМСТВО ПО УТРИМАННЮ ЖИТЛОВОГО ФОНДУ НАЦІОНАЛЬНОЇ СПІЛКИ ХУДОЖНИКІВ ЇНИ Форма власності - колективна Форма фінансування - госпрозрахункова	АНДРІЇВСЬКИЙ УЗВІЗ, №34 В Подільський район, НБк - 2-поверховий , майстерня, кін.XIX ст.-поч.XX ст. Площа, кв.м - 409.90	МАЙСТЕРНІ ХУДОЖНИКІВ -50.00 -359.90 2 поверх Площа, кв.м - 409.90	в межах витрат на утримання 2%	2 роки 364 дні	Погодити
3	ПРИВАТНЕ ПІДПРИЄМСТВО "САМОЦВІТИ" Форма власності - приватна Форма фінансування - госпрозрахункова	ТРЬОХСВЯТИТЕЛЬСЬКА, № 6 Шевченківський район, НС - 4-поверхова , дзвіниця церкви Площа, кв.м - 524.30	ТОРГІВЛЯ НЕПРОДОВОЛЬЧИМИ ТОВАРАМИ 1 поверх Площа, кв.м - 7.30	15%	2 роки 364 дні	Погодити

Київський науково-методичний центр по охороні, реставрації та використанню пам'яток історії, культури і заповідних
З оригіналом згідно
підпис

МІНІСТЕРСТВО ЮСТИЦІЇ УКРАЇНИ
Подільське районне
управління юстиції у м. Києві

СВІДОЦТВО

ГРОМАДСЬКА ОРГАНІЗАЦІЯ
«АНДРІЇВСЬКИЙ УЗВІЗ»
Ідентифікаційний код
26334106
М. КИЇВ УКРАЇНА

Київ

Основні мета діяльності збереження та захист культурної спадщини, неповторного історичного середовища Києва, пам'яток історії та архітектури.

СВІДОЦТВО

про реєстрацію

об'єднання громадян

12 грудня 2008 р.

№ 084

Назва об'єднання "АНДРІЇВСЬКИЙ УЗВІЗ"

Вид об'єднання громадська організація

Центральний статутний орган об'єднання Збори членів

Територія, на яку поширюється діяльність об'єднання

Подільський район м.Києва

м.Київ,вул.Андріївський Узвіз, 1,34

Начальник управління О.Ніколаєва

прізвище

ГРОМАДСЬКА ОРГАНІЗАЦІЯ «АНДРІЇВСЬКИЙ УЗВІЗ» Ідентифікаційний код 36334106

МІНІСТЕРСТВО ЮСТИЦІЇ УКРАЇНИ

М.П.

ДЕРЖАВНИЙ КОМІТЕТ СТАТИСТИКИ УКРАЇНИ
ГОЛОВНЕ МІЖРЕГІОНАЛЬНЕ УПРАВЛІННЯ СТАТИСТИКИ у м.КИЄВІ

01601, МСП, м.Київ – 23, вул. Есплананда, 4-6
тел. (044) 227-47-96, 227-54-44, E-mail:edrpou@ln.ua, тлф. 132-378 «БАЙТ»

Затверджена наказом Держкомстату України
від 30.12.99 № 428

Довідка № 3316 /03
про включення до Єдиного державного реєстру підприємств та організацій України

"АНДРІЇВСЬКИЙ УЗВІЗ"

Ідентифікаційний код	26334106	Ознака особи ЮРИДИЧНА ОСОБА
Організаційно-правова форма господарювання (КОПФГ)	460	ГРОМАДСЬКА ОРГАНІЗАЦІЯ
Місцезнаходження (КОАТУУ)	8038500000	01025 М.КИЇВ, ПОДІЛЬСЬКИЙ Р-Н. ВУЛ. АНДРІЇВСЬКИЙ УЗВІЗ, 34
Орган управління (СПОДУ)	07994	
Форма власності (КФВ)	20	КОЛЕКТИВНА ВЛАСНІСТЬ
Форма фінансування	3	ЗА РАХУНОК ЧЛЕНСЬКИХ ВНЕСКІВ

Види діяльності: (ЗКГНГ)

98400 ТВОРЧІ, НАУКОВО-ТЕХНІЧНІ І КУЛЬТУРНО-ПРОСВІТНІ ГРОМАДСЬКІ ОБ'ЄДНАННЯ

ГРОМАДСЬКА ОРГАНІЗАЦІЯ «АНДРІЇВСЬКИЙ УЗВІЗ» ...ційний код ...

Види діяльності: (КВЕД) **)

91.33.0 Громадські організації, не віднесені до інших угруповань

---

* Ознака зовнішньоекономічної діяльності

Керівник МИТРОФАНОВА ТЕТЯНА ОЛЕГІВНА Телефон 1162516

Орган реєстрації ПОДІЛЬСЬКЕ УПРАВЛІННЯ ЮСТИЦІЇ У М.КИЄВІ

Дата реєстрації (перереєстрації) 12.12.2002 N дівнак.057

Дата включення (внесення змін) до ЄДРПОУ 19.03.2003
Виконавець ДУДОК О.Я. Телефон 2270044

Дата видачі довідки 19.03.2003

Начальник Сидоренко М.М.

ГРОМАДСЬКА ОРГАНІЗАЦІЯ «АНДРІЇВСЬКИЙ УЗВІЗ» Ідентифікаційний код 26334105 М.КИЇВ УКРАЇНА

** Код та назва видів діяльності за КВЕД [illegible] є обов'язковою для юридичних [illegible]

ЗАТВЕРДЖУЮ :
Голова Правління
ОСББ "Ніжинський 9"
Митрофанова Г.О.

ШТАТНИЙ РОЗПИС

№ п/п	Посада	Кількість одиниць	Посадовий оклад, грн
1	Директор	1	Без оплати, на громадських засадах
Всього		1	

Громадська організація
«Андріївський Узвіз»
04070, Київ, вул.Андріївський узвіз, 34. Ідентифікаційний код 26334106
тел. +380442785421

Обґрунтування
необхідності використання площ

Громадська організація "Андріївський узвіз", що створена у 2002 році, нині спрямовує свої зусилля на збереження унікального історичного середовища, яким є Андріївський узвіз. Першочерговим завданням є примноження здобутків кількох поколінь київських митців, меценатів та бізнесменів, що створювали неповторну атмосферу Андріївського узвозу, який сьогодні приваблює численних туристів саме завдяки збереженню культурно-історичної спадщини.

У планах нашої практичній діяльності:

- участь у ярмарках, виставках і аукціонах, організація спеціальних виставок, семінарів та симпозіумів, видання рекламної та просвітницької літератури (безкоштовно); проведення та підтримка благодійних заходів з метою захисту та підтримання в належному стані історичної спадщини Подільського району , його подальшого розвитку та благоустрою.
- створення матеріальної, економічної та фінансової бази за рахунок залучення коштів, у тому числі іноземних організацій, вступних, цільових та інших внесків членів Організації, коштів інших юридичних осіб для втілення в життя мети Організації;
- здійснення замовлення, купівлі, реалізації, приймання в дар, розмноження, пересилання, демонстрації, трансляції, оренди та поширення аудіо-, відео-, фото-, радіо- , кіно продукції, а також друкованої та іншої продукції.

Голова правління Митрофанова Т.О.

ГРОМАДСЬКА ОРГАНІЗАЦІЯ «АНДРІЇВСЬКИЙ УЗВІЗ» Ідентифікаційний код 26334106

ЗАТВЕРДЖУЮ

Заступник директора
Департаменту комунальної
власності м. Києва
Посадова особа Плотников Ю.А.
14 березня 2017 р.

ВИСНОВОК ПРО ВАРТІСТЬ МАЙНА –

нежитлових приміщень загальною площею 83,9 кв.м розташованих в будівлі за адресою: м. Київ, Андріївський узвіз, 34-В

На замовлення Громадської організації «Андріївський узвіз» відповідно до умов Договору №0006/2017 від 06.02.2017 р. СП «Увекон» яке діє на підставі Сертифіката суб'єкта оціночної діяльності №406/16 виданого Фондом державного майна України від 31.05.2016 р. виконало роботи з визначення ринкової вартості нежитлових приміщень загальною площею 83,9 кв.м розташованих в будівлі за адресою: м. Київ, Андріївський узвіз, 34-В.

Мета оцінки - визначення ринкової вартості майна.

Призначення оцінки – для подальшого розрахунку орендної плати.

При визначенні вартості застосовані дохідний та порівняльний методичні підходи.

Базуючись на матеріалах, розрахунках та міркуваннях, викладених у Звіті про оцінку майна, Оцінювач робить висновок про наступне:

станом на 31 січня 2017 року

ринкова вартість майна – нежитлових приміщень загальною площею 83,9 кв.м розташованих в будівлі за адресою: м. Київ, Андріївський узвіз, 34-В, складає:

вартість без ПДВ	ПДВ	вартість з ПДВ
2 342 300	468 460	2 810 760
(Два мільйони триста сорок дві тисячі триста грн.)	(Чотириста шістдесят вісім тисяч чотириста шістдесят грн.)	(Дві мільйони вісімсот десять тисяч сімсот шістдесят грн.)

Директор СП «Увекон» ..... В.М. Шалаєв

М.П.

Оцінювач ..... С.М. Смольнікова

Оцінювач ..... І.О. Гринкевич

ВИКОНАВЧИЙ ОРГАН КИЇВСЬКОЇ МІСЬКОЇ РАДИ
КИЇВСЬКА МІСЬКА ДЕРЖАВНА АДМІНІСТРАЦІЯ
Київський науково-методичний центр по охороні, реставрації та використанню пам'яток історії, культури і заповідних територій

04070, м.Київ-70, вул. Спаська, 12 тел. 425-21-96, прийм. 467-65-99, факс 467-50-58

30.03.2017 № 060/51-377

ГО «Андріївський узвіз»
юридична адреса:
04070, Київ, вул. Андріївський узвіз, 34

ДОВІДКА

Київський науково-методичний центр по охороні, реставрації та використанню пам'яток історії, культури і заповідних територій, як підприємство – балансоутримувач, підтверджує, що частина нежитлових приміщень напівпідвалу площею 83,90 кв. м. будинку за адресою: Андріївський узвіз, 34-В, яку має намір орендувати ГО «Андріївський узвіз», є самостійним об'єктом цивільно-правових відносин.

Генеральний директор І. Прокопенко

Вик. Циганенко А., тел. 467-65-87

КИЇВСЬКА МІСЬКА РАДА НАРОДНИХ ДЕПУТАТІВ

ПРЕЗИДІЯ

РІШЕННЯ

від 12.09.90№ 27....

м. Київ

Про заходи по додержанню заповідного статусу території Державного історико-архітектурного заповідника "Стародавній Київ".

Постановою Ради Міністрів УРСР № 183 від 18 травня 1987 р. та наступним рішенням виконкому Київської міськради № 976 від 10 жовтня 1988 року передбачалася широка мережа заходів по розвитку Державного історико-архітектурного заповідника "Стародавній Київ", межі якого охоплюють історичну частину Подолу і Старокиївської гори". В ході виконання постанови РМ УРСР та рішення Київського міськвиконкому за 31.08.1990р. заповідником було прийнято на баланс 44 споруди, що є пам"ятками історії та архітектури /додаток 1/, при цьому на ремонтних, реставраційних та проектних роботах освоєно 761,5 тис.крб. Однак 26 пам"яток, що згідно до Постанови РМ УРСР та рішення міськвиконкому також підлягають передачі на баланс заповідника /додаток 2/, досі не передано через протидію різних організацій, що використовують згадані споруди.

Рішенням Президії Подільської райради № 36 від 23.07.1990р. вся територія Подільського району, а також весь житловий і нежитловий фонд оголошені муніципальною власністю району, а рішення про їхній розподіл і використання - виключною юрисдикцією Подільської райради народних депутатів. Розпорядженням Подільського райвиконкому № 41 від 29.08.1990 р. оголошено розірваним договір про оренду дирекцією заповідника приміщення по бул.Андріївський узвіз,5.

Таким чином, односторонніми рішеннями районної влади на території району фактично припинено дію законодавства про охорону пам"яток, Постанови РМ УРСР № 183 та рішення міськвиконкому № 976, а заповідник "Стародавній Київ" практично позбавлений можливості виконання покладених на нього згаданою Постановою уряду функцій.

З метою відновлення заповідного статусу території ДІАЗ "Стародавній Київ" Президія вирішила:

1. Вважати недійсними з моменту їхнього прийняття рішення Президії Подільської райради № 36 від 23.07.90р. та розпорядження Подільського райвиконкому № 41 від 29.08.90р. в частині, яка стосується території заповідника "Стародавній Київ" та пам"яток, що передані, або підлягають передачі на баланс заповідника /додатки 1 і 2/ і розташовані на території Подільського району. Звернути увагу Подільського райвиконкому /т.Романюк Г./ на необхідність суворого дотримання чинного законодавства з охорони пам"яток.

2. Київському міськвиконкому /т.Лаврухін М.В./ посилити контроль за виконанням Постанови РМ УРСР № 183 від 18.06.87 р. та рішення міськвиконкому № 906 від 10.10.88 р. Передачі перелічені в Постанові РМ УРСР та рішенні виконкому пам"ятки на баланс ДІАЗ "Стародавній Київ" /згідно з додатком 2/ Міськвиконкому т.Лаврухін М.В. разом з дирекцією заповідника /т.Кролевець С.П./ доручити укласти до 1 січня 1991 р. арендні угоди з організаціями, що використовують ці споруди. Завершити протягом 1991 р. відселення організацій, діяльність яких загрожує шкоди пам"яткам і порушує музейний статус території ДІАЗ "Стародавній Київ".

3. Комісії з культури та охорони історичного середовища /т.Український І.І./ разом з дирекцією заповідника /т.Кролевець С.П./ розробити зміни й доповнення до Статуту ДІАЗ "Стародавній Київ", що передбачатимуть функціонування заповідника в умовах переходу до ринкової економіки, а також підготувати пропозиції щодо уточнення границь заповідника та його охоронної зони.

Голова А.Назарчук

Київ, вул. Ф.Ск. «Жовтень». Зам 0-7033-2000. 1990 р.

Додаток № I
до рішення президії міськради
від I2.09.90 № 27

С П И С О К

пам"яток історії та культури, які знаходяться на балансі Державного Історико-архітектурного заповідника "Стародавній Київ"

№№ пп	найменування	адреса	дата передачі
I	2	3	4
I.	Колона Магдебурзького Права	Набережне шосе	2.0I.I989р.
2.	Трапезна церква Флорівського монастиря	вул.Флорівська,6/8	"
3.	Воскресенська церква Флорівського монастиря	"	"
4.	Будинок Ігумені Флор.м.	"	"
5.	Корпус № I6 Флорівськ.м.	"	"
6.	Жилий будинок	вул.Сагайдачного,27	"
7.	Жилий будинок	вул.Сагайдачного,27-а	"
8.	Дзвіниця, ц.Миколи Добр.	вул.Покровська,6	"
9.	Дзвіниця ц.Іллінської	вул.Почайнинська,2	"
I0.	Келії Іллінської церкви	"	"
II.	Церква Миколи Набережна	вул.Сковороди,I2	"
I2.	Церква Миколи Притиська	вул.Хорива,5	"
I3.	Трапезна ц.Братського м.	вул.Сковороди,2	"
I4.	Жилий будинок	Андріївський узвіз,I3	9.0I.I989р.
I5.	Жилий будинок	Контрактова площа,8	"
I6.	Жилий будинок	вул.Хорива,5	"
I7.	Жилий будинок	вул.Покровська,5	"
I8.	Жилий будинок	вул.Сковороди,9	I2.0I.I989р.
I9.	Жилий будинок	вул.Сагайдачного,I6/5	"
20.	Жилий будинок	вул.Ігорівська,I3/5	"
2I.	Жилий будинок	вул.Братська,7	"
22.	Жилий будинок	Боричів Ток,25	20.03.I989р.
23.	Жилий будинок	вул.Сагайдачного,20	"
24.	Корп.I0 Флорівського м	вул.Флорівська,6/8	"
25.	Жилий будинок	вул.Покровська,8/I2	"
26.	Дзвіниця ц.Миколи Наб.	вул.Сковороди,I2	"
27.	Контрактовий будинок	вул.Межигірська,I	"
28.	Покровська ц. I Дзвіниця	вул.Покровська,7	"

I	2	3	4
30.	Пам"ятник Григорію Сковороді	Контрактовий майдан	20.03.I989,
3I.	Жилий будинок	вул.Г.Трипілля,I2	"
32.	Сонячний годинник Бр.м	вул.Сковороди,2	I.04.I989
33.	Просфорня Братського м.	"	"
34.	Поварня з келіями Бр.м.	"	"
35.	Корпус Настоятеля Бр.м.	"	"
36.	Жилий будинок	вул.Костянтинівська,6	I.03.I989
37.	Жилий будинок	вул.Володимирська,3	I.09.I989
38.	Жилий будинок	вул.Г.Трипілля,I6-б	"
39.	Жилий будинок	Андріївський узвіз,34-в	I.04.I9
40.	Брама Покровського мон.	Бехтеревський пров.,I5	"
4I.	Корп. № 23 Покровського м.	"	"
42.	Жилий будинок	вул.Десятинна,I4	"
43.	Братські келії Брат.мон.	вул.Сковороди,2	I.04.I9
44.	Будинок поштової станції	Поштова пл.,2	I8.03.I99
45.	Будинок [illegible]	Смаро Кант,20	1.04.90
46.	Корп. 13 Покровськ. монастиря	Богатирська пров, 15	[illegible]

Додаток 2
до рішення виконкому міськради від 17.09.
№ 37

СПИСОК

пам"яток історії та культури, які підлягають передачі на баланс Державного історико-архітектурного заповідника "Стародавній Київ"

№№ пп	найменування	адреса	використання	балансова належність
I	2	3	4	5
I.	Старий Академічний корпус	вул.Г.Сковороди,2-а	Центральна наукова бібліотека	Академія Наук УРСР
2.	Новий Академічний корпус	Контрактова пл.,2	Київське вище військове командно-політичне училище	Міністерство оборони СРСР
3.	Жилий будинок	вул.Покровська,II	Інститут проблем енергозбереження	~~Інститут проблем енергозбереження~~ АН УССР
4.	Жилий будинок	вул.Г.Лівера,7	"Музей-аптека"	~~в/о "Фармація"~~ УМХ Тоу
5.	Клуб "Харчовик"	вул.Межигірська,2	ДК "Славутич"	"Украгропитлопобут"
6.	Бурса	вул. Набережно-Хрещатицька,27	Київська філія Ленінградського інституту інженерів водного транспорту	Комбінат комунальних підприємств в/о Головрічфло
7.	Земельний банк	вул.Володимирська,26	Центральний телеграф	Київський Центральний телеграф
8.	Жилий будинок	вул.В.Житомирська,28	Інститут ботаніки ім.Н.Г.Холодного	~~Інститут ботаніки ім.Н.Г.Холодного~~ АН УС
9.	Духовна семінарія	вул.Смирнова-Ласточкіна,20	Київський Художній інститут	Київський художній інститут

2

I	2	3	4	5
I0.	Жилий будинок	вул.П.Сагайдачного,4	КРУ Мінфіна УРСР	КРУ Мінфіна УРСР
II.	Церква покровського монастиря /корпус I/	пров.Бехтеревський,I5	Церковна община УПЦ	УЖГ Шевченківського р-
12.	Миколаївський собор	пров.Бехтеревський,I5	Церковна община УПЦ	УЖГ Шевченківського р-
I3.	Корпус № I5 Покровського монастиря	пров.Бехтерівський,I5	Міський онкодиспансер	~~Міський онкодиспансер~~ Безбоє
I4.	Зерносховище	вул.Братська,2	СПТУ-32	СПТУ-32
I5.	Старий Контрактовий будинок	вул.Покровська,4	Середня школа № I00	Подільський РВНО
I6.	Училище	вул.Костянтинівська,9/6	Вечірня школа	Подільський РВНО
I7.	Жилий будинок	вул.Хоріва,6	Вечірня школа	Подільський РВНО
I8.	Корпус № II Флорівського монастиря	вул.Флорівська,6/8	Київське виробниче об"єднання "Юність"	Київське виробниче об"єднання "Юність"
I9.	Жилий будинок	вул.Г.Трипілля,I/2	УЖГ Подільського р-ну	УЖГ Подільського р-ну
20.	Гостиний двір	Контрактова пл.,4	Ін-т "Укрпроектреставрація"	ін-т "Укрпроектреставрація"
2I.	Вознесенська церква Флорівського монастиря	вул.Флорівська,6/8	Церковна община УПЦ	Головархітектура
22.	Дзвіниця Флорівського монастиря	вул.Флорівська,6/8	Церковна община УПЦ	Головархітектура
23.	Корпуси № 6 і № I0 Флорівського монастиря	вул.Флорівська,6/8	Церковна община УПЦ	УЖГ Подільського райс
24.	Житловий будинок	Андріївський узвіз,I5	Будується готель	~~Трест житлового фо~~
25.	Жилий будинок	вул.Хоріва,2	Майстерня "Ремонт взуття"	УЖГ Подільського райс
26.	Жилий будинок	вул.Ігорівська,9/I	Лінійне відділення внутрішніх справ у річковому порту м.Києва	Лінійне відділення внутрішніх справ у річковому порту м.Києва

КИЇВСЬКА МІСЬКА РАДА НАРОДНИХ ДЕПУТАТІВ

ВИКОНАВЧИЙ КОМІТЕТ

РІШЕННЯ

13.01.92 № 26

м. Київ

Про формування комунального майна міста та районів

Відповідно до постанови Кабінету Міністрів України від 5 листопада 1991 року № 311 "Про розмежування майна України між загальнодержавною /республіканською/ власністю і власністю адміністративно-територіальних одиниць /комунальною власністю/" виконавчий комітет Київської міської ради народних депутатів

В И Р І Ш И В:

1. Затвердити перелік комунального майна, яке передається у власності міста /додаток 1/.

2. Головним разом з управліннями, об"єднаннями міськвиконкому здійснити до 15 лютого 1992 р. прийняття державного майна, яке перебуває у віданні міністерств і відомств України, органів уповноважених управляти державним майном, до комунальної власності міста згідно із затвердженим постановою Кабінету Міністрів України від 05.11.91 № 311 переліком.

3. Передати до комунальної власності районів майно згідно з переліком /додатки 2-15/.

4. Головним управліннями, управліннями, об"єднаннями, відділами міськвиконкому здійснити до 15 лютого 1992 року передачу комунального майна, за станом на 1 січня 1992 р., яке перебуває у їх віданні, до комунальної власності районів згідно із затвердженим цим рішенням переліком.

5. Встановити, що до завершення усіх організаційних заходів по передачі об"єктів комунальної власності районам, але не пізніше 15 лютого 1992 р., керівники та інші службові особи органів управління, об"єднань, філій міськвиконкому продовжують здійснювати раніше покладені на них функції та несуть відповідальність за стан справ по цих об"єктах.

До прийняття бюджетів міста та районів зберегти існуючу систему фінансування матеріально-технічного забезпечення.

6. Взяти до відома, що Кабінет Міністрів України постановою від 05.11.91 № 311 встановив, що:

"Передача державного майна, яке перебуває у віданні міністерств і відомств України, інших органів, уповноважених управляти державним майном, до складу комунальної власності, а також від однієї адміністративно-територіальної одиниці до іншої здійснюється безоплатно стосовно до порядку, передбаченого постановою Ради Міністрів УРСР від 28 квітня 1960 р. № 355 "Про порядок передачі підприємств, об"єднань, організацій, установ, будинків і споруд" /ЗП УРСР, 1960 р. № 5, ст.43/, з наступним повідомленням про це органів державної статистики, податкових та фінансових органів".

7. Райвиконкомам, управлінням, об"єднанням, фірмам міськвиконкому в місячний термін внести міськвиконкому пропозиції про передачу до комунальної власності міста іншого майна, яке перебуває у загальнодержавній /республіканській/ власності і не включено до затверджених цим рішенням переліків.

Узагальнення та підготовку пропозицій Кабінету Міністрів України з цих питань доручити Головцю.

8. Райвиконкомам вносити в разі необхідності міськвиконкому пропозиції про передачу до комунальної власності районів іншого майна, яке перебував у комунальній власності міста і не включено до затвердженого цим рішенням переліку; а також пропозиції про передачу до комунальної власності міста майна, що передано у власність районів.

9. Встановити, що турботинки, пансіонати, будинки та бази відпочинку, піонерські табори, інші об"єкти соціальної сфери підприємств, об"єднань, що перебувають у комунальній власності міста, використовуються на договірній основі /пропорційно чисельності працюючих/ трудовими колективами підприємств, установ та організацій міста та районів.

10. Перепрофілювання, продаж, ліквідація об"єктів соціальної інфраструктури здійснюється згідно законів та нормативних актів України за погодженням з заступниками голови міськвиконкому та головами райвиконкомів.

11. Державні комунальні міські підприємства, їх структурні підрозділи, які розміщуються у вбудованих та прибудованих при-

міщеннях та в окремо стоячих будинках, переданих до районів, орендують вказані приміщення згідно договорів комкономії.

Більшою райвиконкомів в перевищенні договорів оренди з зазначеними підприємствами без згоди міськвиконкому забороняється.

12. Управлінням, об"єднанням, підприємствам, райвиконкомам протягом I півріччя 1992 р. переукласти оренди у відповідності з розподілом майна комунальної між містом та районами.

13. Встановити, що за міськвиконкомом залишаються повноваження щодо житлового фонду, а саме:

- проведення єдиної технічної та цінової політики;
- вирішення питань по зміні статусу житлового фонду будинків, переведення жилих будинків в нежилі, нежилих будинків, які переводяться в нежилі і нежилі жилі, а також за рахунок міста, переходять у комунальну власність;
- надання послуг по обстеженню технічного стану нежилих будинків, здійснення контролю за наявністю житлового та нежитлового фонду на території міста;
- визначення рівня витрат по експлуатації, реконструкції житлового фонду та джерел їх фінансування;
- визначення єдиного в місті порядку приватизації;
- розподіл новозбудованого житла між районами, підприємствами та установами міста;
- будівництво нового житла;
- за поданням райвиконкомів проведення реконструкції жилих будинків;
- розподіл фондів та лімітів на матеріали, обладнання, транспортні засоби, інші матеріально-технічні ресурси.

14. Фінансовому управлінню разом з відповідними управліннями міськвиконкому, райвиконкомами при складанні проекту бюджету на 1992 рік врахувати зміни, які виникають розмежуванням об"єктів між містом та районами, як і по так і по винятках, на утримання об"єктів комунальної власності.

15. Доручити виробничому управлінню Київміськбудпроектуванню, КиївзаленбуДу разом з райвиконкомами протягом I півріччя 1992 р. відпрацювати та подати міськвиконкому пропозиції по вдосконаленню системи управління та розпорядження

16. Заступникам голови міськвиконкому, згідно з розподілом
язків, райвиконкомам організувати роботу по реорганізації
з управління відповідними галузями господарства та затверд-
в I кварталі 1992 року статутів підприємств комунальної
ості міста та районів.
Визначити, що передача підприємств побутового обслуговування
ність районів буде здійснена після формування районних
ур.
17. ГоловПЕУ міськвиконкому в I кварталі 1992 р. провести
ну реєстрацію підприємств та орендних колективів комуналь-
власності міста.
Райвиконкомам провести аналогічну роботу по підприємствам
льної власності районів.
18. Доручити виробничому житлово-ремонтному об"єднанню
виконкому разом з райвиконкомами:
18.1. Розробити та впровадити єдину систему обліку всього
лового фонду міста;
18.2. Проаналізувати прийняті за останні 15 років рішення
виконкому та райвиконкомів щодо передачі на баланс під-
ств, організаціям та установам міністерств, відомств,
ських організацій нежилих будинків та до I квітня 1992
подати міськвиконкому пропозиції по закріпленню цих будин-
комунальній власності міста та районів.
19. Доручити ГоловПЕУ міськвиконкому разом з райвиконкомами
ти стан справ у гаражно-будівельних кооперативах та авто-
ках і до I березня 1992 року подати міськвиконкому пропозиції
- по вдосконаленню системи управління гаражно-будівельними
ративами та автостоянками;
- передачі в комунальну власність гаражів та автостоянок,
даних за рахунок коштів міста та районів.
20. Встановити, що участь виконкому міськради, органів
ління, підприємств, об"єднань, фірм, організацій міськ-
кому в різних формах господарських формувань, акціонерних
риємствах, спільних підприємствах майном комунальної власності
а /фінансові кошти, будівлі, споруди, об"єкти виробничої та
льної інфраструктури/ вирішується рішенням виконкому міськра-
установленому порядку.
ГоловПЕУ за участю спеціалізованих фірм, фахівців та
[illegible] на договірній основі оцінювати вказане майно.

21. Дозволити ГоловПЕУ використовувати [illegible]
по оцінці вказаного п.20 цього рішення комунальн[illegible]
кошти позабюджетного фонду з рахунку 5 000142[illegible].
22. Взяти до відома, що Верховна Рада Ук[illegible]
від 29.11.90 № 506-XII "Про захист суверенних прав [illegible]
Української РСР" до введення в дію Закону Укр[illegible]
лення майна встановила мораторій на судово-[illegible]
ності і власника державного майна, ініціатори [illegible]
яких є органи державної влади і управління.
30. Доручити в.о.керуючого справами [illegible]
личному П.М.:
23.1. В місячний термін подати міськвиконкому [illegible]
про приведення у відповідність із законами [illegible]
ність", "Про підприємства в УРСР" та інші [illegible]
виконкому /рішення, розпорядження, [illegible]
23.2. Забезпечити до 15 лютого 1992 [illegible]
скасування управлінськими, фірмами, [illegible]
інших нормативних актів, у тому числі інструкцій, [illegible]
зазначеними законами і цьому рішенню.
24. Рекомендувати райвиконкомам [illegible]
по актах райвиконкомів та підлеглих їм [illegible]

В.о.голови [illegible] О.Шостак

В.о.керуючого справами [illegible] М.Ястребинський

Ізд.126

Додаток I
до рішення міськради
від 13.01.92 № 26

Таблиця 8

ПЕРЕЛІК

комунального майна, яке перебуває у власності міста

КУЛЬТУРА

№ п/п	Назва об"єктів	Кількість	Адреса
I	2	3	4
	I. Театри		
I.I.	Міський театр ляльок	I	вул.Луначарського,I-б
I.2.	Театр драми і комедії	I	пр-т 60-річчя Жовтня,25
I.3.	Молодіжний театр	I	вул.Прорізна,I4
I.4.	Театр юного глядача	I	вул.Червоноармійська,I36
I.5.	Державний театр ляльок	I	вул.Ш.Руставелі,I3
I.6.	Театр оперети разом з виробничо-художніми майстернями	I	вул.Червоноармійська,53/3
I.7.	Державний дитячий музичний театр	I	вул.Саксаганського,5
	2. Театри - студії		
2.I.	"Сузір"я"	I	вул.Ярославів Вал,I4-а
2.2.	"Бенефіс"	I	вул.Хрещатик,46
2.3.	"На Подолі"	I	вул.Андріївський узвіз,20б
2.4.	"Берегиня"	I	селище Конча-Заспа"
2.5.	"Колесо"	I	Андріївський узвіз,8
2.6.	Український малий драматичний театр	I	вул.Прорізна,6
	3. Концертні організації		
3.I.	Державна чоловіча хорова капела	I	вул.Басейна,I/2
3.2.	Театр естради	I	Контрактова площа 2-б
3.3.	Концертна організація "Київконцерт" з приміщенням "Мюзик-холу"	I	вул.Річна,4
3.4.	Концертно-естрадне об"єднання музичних ансамблів		вул.Сирецька,29
3.5.	Міський муніципальний оркестр	I	пр-т Перемоги,82-г
	4. Дирекція театрально-концертних та спортивно-видовищних кас	I	вул.Деміївська, 55
		I	вул.Червоноармійська,II6

I	2	3	4
	5. Парки культури і відпочинку, зоопарк, центри дозвілля		
5.I.	Парк культури і відпочинку "Гідропарк"	I	Предмістна слобідка
5.2.	Парк культури і відпочинку ім.Рильського	I	пр-т 40-річчя Жовтня,87
5.3.	Центральний парк культури і відпочинку та "Зелений театр" на схилах Дніпра	I	Володимирський узвіз,2
5.4.	Зоопарк разом з гуртожитком	I	пр-т Перемоги,32 вул.Зоологічна,2
5.5.	Центр "Дозвілля"	I	б-р Р.Ролана,7
5.6.	Парк культури та відпочинку "Перемога"	I	б-р Перова,2
	6. Середні учбові заклади		
6.I.	Музичне училище ім.Глієра разом з гуртожитком	I	вул.Толстого,3I вул.Дашківська,22
6.2.	Естрадно-циркове училище	I	вул.Герцена,2
	7. Державні музеї		
7.I.	Історико-архітектурна пам"ятка-музей "Київська фортеця"	I	вул.Госпітальна,24-а /три будівлі/
7.2.	Державний музей Т.Г.Шевченка разом з філіалами	I	б-р Т.Шевченка,I2 пров.Т.Шевченка,9-а вул.Вишгородська,5
7.3.	Київський музей західного та східного мистецтва	I	вул.Репіна,I5 вул.Репіна,I7
7.4.	Київський музей російського мистецтва	I	вул.Репіна,9 вул.Репіна,II
7.5.	Музей видатних діячів української культури: Лесі Українки, Миколи Лисенка, Панаса Саксаганського, Михайла Старицького	I	вул.Саксаганського,95 вул.Саксаганського,93-а вул.Саксаганського,97-а вул.Саксаганського,97-б вул.Саксаганського,93-б вул.Жаданівського,96
7.6.	Музей історії міста Києва	I	вул.Чекістів,8 вул.Дігтярна,30 вул.Московська,40-б вул.Костянтинівська,6 Андріївський узвіз,3 вул.Кудрявська,9 Андріївський узвіз,I3-а Андріївський узвіз,I3-б Андріївський узвіз,I3-в вул.Воздвиженська,I0-б вул.Панківська,9 вул.Червоноармійська,5 Паркова алея /заповідник "Аскольдова могила"/ Печерські ворота, Майдан Незалежності вул.Мінтріна,I3-[illegible]

2	3	4
7.7. Київський літературно-меморіальний музей Максима Рильського	I	вул.Рильського,7
7.8. Київський літературно-меморіальний музей-квартира П.Г.Тичини	I	вул.Репіна,5 кв.I2
7.9. Музей об"єднання "Києво-Печерський державний історико-культурний заповідник"з об"єктами	I	вул.Січневого повстання,2I
7.I0. Музей "О.С.Пушкіна та декабристів на Україні"	I	вул.Грушевського,I4
7.II. Державний історико-архітектурний заповідник "Стародавній Київ" з об"єктами	I	вул.І.Франка,33
7.I2. Музей М.Заньковецької	I	Андріївський узвіз,5
7.I3. Дитяча картинна галерея	I	вул.Червоноармійська,I2I
	I	вул.К.Лібкнехта,I7
8. Масові міські бібліотеки		вул.Немировича-Данченка,5
8.I. Центральна бібліотека ім.Л.Українки для дорослих /розташована в 8 прим./	I	вул.Тургенєвська,83/85 вул.Артема,77 вул.Полтавська,4 вул.Ю.Коцюбинського,I6 вул.В.Житомирська,4 вул.Мануїльського,23 вул.Світлицького,26-б б-р Давидова,2/7
8.2. Центральна бібліотека ім.Молодої гвардії для юнацтва /розташована в двох приміщеннях/	I	вул.Толстого,49 Повітрофлотський пр-т,I0
8.3. Центральна бібліотека ім.Т.Шевченка для дітей /розташована в трьох приміщеннях/	I	Проспект Перемоги,25 Вул.Лагерна,40 вул.Червоноармійська,II4
9. Кінотеатри		
9.I. Кінотеатр "Чебурашка"	I	вул.Закревського,3
9.2. -"- "Росія"	I	вул.Мілютенка,I9
9.3. -"- "Флоренція"	I	вул.Маяковського,3I
9.4. -"- "Славутич"	I	вул.Ентузіастів,I
9.5. -"- "Краків"	I	Русанівська Набережна,I2I
9.6. -"- "Алмаз"	I	вул.Комсомольська,I9-а
9.7. -"- "Ровесник"	I	вул.Комсомольська,I
9.8. -"- "Аврора"	I	б-р Перова,36
9.9. -"- "Ленінград"	I	вул.Гагаріна,7
9.I0. -"- "Тампере"	I	вул.Героїв Севастополя,42
9.II. -"- "Будівельник"	I	вул.Суздальська,4I6
9.I2. -"- "Зірка"	I	вул.Кривоноса,27
9.I3. -"- "Єреван"	I	б-р Леніна,I3
9.I4. -"- "Супутник"		вул.[illegible]ська,I8

I	2	3	4
9.I5. Кінотеатр	"Берізка"	I	вул.Уманська,I2
9.I6. -"-	"Вогник"	I	вул.Локомотивна,37
9.I7. -"-	"Екран"	I	проспект Перемоги,II7
9.I8. -"-	"Молодіжний"	I	вул.Рубежівська,7
9.I9. -"-	"Лейпціг"	I	пр-т 50-річчя Жовтня,8
9.20. -"-	"Юність"	I	вул.Строкача,I37
9.2I. -"-	"Кристал"	I	вул.Картвелішвілі,6
9.22. -"-	"Електрон"	I	проспект Вернадського,79
9.23. -"-	"Україна"	I	вул.К.Маркса,5
9.24. -"-	"Київ"	I	вул.Червоноармійська,I9
9.25. -"-	"Кінопанорама"	I	вул.Ш.Руставелі,I9
9.26. -"-	"Орбіта"	I	вул.Хрещатик,29
9.27. -"-	"Дружба"	I	вул.Хрещатик,25
9.28. -"-	"Братислава"	I	вул.М.Залки,5
9.29. -"-	"Кадр"	I	вул.Вишгородська,4
9.30. -"-	"Прогрес"	I	проспект Глушкова,I
9.3I. -"-	"Мир"	I	вул.Жулянська,4
9.32. -"-	"Загреб"	I	вул.40-річчя Жовтня,II6
9.33. -"-	ім.Ватутіна	I	вул.Червоноармійська,65
9.34. -"-	"Слава"	I	вул.Бастіонна,II
9.35. -"-	"Дніпро"	I	вул.Грушевського,I-а
9.36. -"-	"Зоряний"	I	вул.Московська,3I/33
9.37. -"-	"Салют"	I	вул.В.Китаєвська,83
9.38. -"-	"Маяк"	I	вул.Ракетна,8
9.39. -"-	"Пролісок"	I	провулок Квітневий,4
9.40. -"-	"Вітерець"	I	вул.Вітряні гори,2
9.4I. -"-	ім.Т.Г.Шевченко	I	вул.Вишгородська,89
9.42. -"-	"Барвінок"	I	вул.Юнкерова,7I
9.43. -"-	"Жовтень"	I	вул.Костянтинівська,26
9.44. -"-	ім.Довженко	I	проспект Перемоги,24
9.45. -"-	"Нивки"	I	вул.Щербакова,58
9.46. -"-	"Промінь"	I	Харківське шосе,I68-ж
9.47. -"-	"Бортниці"	I	вул.Леніна,53
9.48. -"-	"Факел"	I	вул.Бажана,3-а
9.49. -"-	"Осокорки"	I	вул.Музичанська,I6
9.50. -"-	"Десна"	I	вул.Серафимовича , 3
9.5I. -"-	в селищі Конча Заспа	I	с.Конча Заспа
9.52. -"-	"Стріла"	I	Столичне шосе,39
9.53. -"-	"Диск"	I	Столичне шосе,I0

КИЇВСЬКА МІСЬКА ДЕРЖАВНА АДМІНІСТРАЦІЯ
ГОЛОВНЕ УПРАВЛІННЯ МАЙНОМ

НАКАЗ

№ 101

"31" грудня 1999 р.

м.Київ

Про закріплення майна за Київським науково-методичним центром по охороні, реставрації та використанню пам'яток історії, культури і заповідних територій

З метою раціонального використання основних фондів комунальної власності територіальної громади м. Києва:

НАКАЗУЮ:

1. Закріпити за Київським науково-методичним центром по охороні, реставрації та використанню пам'яток історії, культури і заповідних територій основні засоби згідно з балансом станом на 01.10.99 загальною балансовою вартістю 2075,041 тис. грн. згідно з додатками 1,2 на праві оперативного управління.
2. Генеральному директорові Київського науково-методичного центру по охороні, реставрації та використанню пам'яток історії, культури і заповідних територій :
2.1. Забезпечити контроль за збереженням та використанням за цільовим призначенням закріплених основних засобів.
2.2. Дотримуватись встановленого порядку щодо продажу, обміну, здачі в оренду, надання безоплатно в тимчасове користування, списання з балансу основних засобів.
3. Контроль за виконанням цього наказу покласти на відділ підприємств та установ соціальної сфери.

В.о.начальника управління Л.Міщенко

Додаток №2
до наказу Головного управління майн
від "31" грудня 1999 № 101

ПЕРЕЛІК БУДІВЕЛЬ, СПОРУД ТА ПАМ'ЯТНИКІВ КИЇВСЬКОГО НАУКОВО-МЕТОДИЧНОГО ЦЕНТРУ ПО ОХОРОНІ, РЕСТАВРАЦІЇ ТА ВИКОРИСТАННЮ ПАМ'ЯТОК ІСТОРІЇ, КУЛЬТУРИ І ЗАПОВІДНИХ ТЕРИТОРІЙ

(станом на 01.10.99 р.)

	БУДІВЛЯ	МІСЦЕ ЗНАХОДЖЕННЯ	ЗАГАЛЬНА ПЛОЩА(кв.м.)	Орендар	БАЛАНСОВА ВАРТІСТЬ
1	2	3	4	5	6
	І. ГРОМАДСЬКІ СПОРУДИ				
1	Житловий будинок (1815р., 1860р.)	Андріївський узвіз,5/31	Поточняється в БТІ	ТОВ «Джерело Д»	3370-48
2	Будинок, в якому мешкав М. О. Булгаков	Андріївський узвіз, 13	421	Музей історії міста Києва	74180-18
3	Житловий будинок	Андріївський узвіз ,13-Б	130	ТКФ «Світлиця»	2425-[illegible]
4	Колишній житловий будинок	Андріївський узвіз 13-В	155	-	2279,-
5	Житловий будинок	Андріївський узвіз,34-В	377	УЖК при Київській спілці художників	47193-[illegible]
6	Житловий будинок (серед. 19ст.)	Борисоглібська,6	273	Подільське районне Управління юстиції	7200-61
7	Житловий будинок (1820 - і роки)	Володимирська, 3	700	Інститут археології	13198-[illegible]
8	Будинок, в якому в 1884-1889 рр. мешкав М.О. Врубель	Десятинна, 14	3004,4	Державний комітет України у справах сім'ї та молоді	376100-[illegible]
9	Будинок Меморіальний Петра І (18 ст. пер. полов.)	Костянтинівська ,6-8	121,4	Музей історії міста Києва	101513-[illegible]
10	Станція поштова	Поштова площа,2	340	-	4148,3-[illegible]
11	Садиба Балабухи- флігель (18-19 ст.)	П. Сагайдачного ,27-А	453,6	Орендно-виробниче комерційне	14706-47

Докум ЛЕБЕДЬ баланс будівел

				підприємство «Запоріжжя»	
12	Будинок житловий (18-19ст)	Г.Сковороди , 9	502	Інститут археології	16175-25
13	Особняк (1909 р.)	Спаська, 12	988.4	Громадське об'єднанняО «Вибір»	193992-65
14	Будинок житловий /флігель/	Спаська, 16-Б	421	Музей гетьманства	25177-44
15	Семінарія Київська духовна (1899-1901 рр.)	Смірнова-Ласточкіна,20	12173	Академія образотворчого мистецтваі архітектури	50363-68
16	Будинок Притисько-Микільської церк.-приходської школи (1836-1838рр.)	Хорива,5	454	Парафія Святого Миколая (Притиска)	47339-32
17	Ангар	Ярославський провулок, 7/9	288		45113-10
18	Житловий- будинок	Покровська,5	900	11	130186-02
19	Будинок Міської Управи (1804-1878рр.)	Контрактова площа , 12/8 (Покровська, 8/12)	Поточняється в БТІ	ІУ	108218-88

II. КУЛЬТОВІ СПОРУДИ

1	Комплекс Покровського монастиря корп. 15, 23, та брама	Бехтерівський провул.15	——	1	55581-99
2	Комплекс Флорівського монастиря	Флорівська,6/8			
	Корпус 4				326-48
	Корпус 5				154-33
	Корпус 6				262-73
	Корпус 7				49-67
	Корпус 8				285-85
	Корпус 9				227-69
	Корпус 10				218-10
	Корпус 11		3626		1348-14
	Корпус 12				253-70
	Корпус 22				21-91
	Корпус 34				Б/В

Корпус 16				
Корпус 21				Б/В
Трапезна церква				224400
Воскресенська церква				59882-40
Будинок Ігумені				
Вознесенська церква				
Дзвіниця				
Корпус,що приляг. до дзвіниці				
Казанська церква				57634-50
Комплекс Покровської церкви	Покровська,7	650		5392-68
Комплекс споруд Іллінської церкви (келії, брама ,мури, церква з дзвіницею)	Почайнинська,2	375,4		39340-17 33462-98
Комплекс Братського монастиря (трапез. Церква,сонячний годинник,проскурня, поварня з келіями,корпус настоятеля, келії)	Г. Сковороди,2	2785		10871-20
Церква Миколи Набережного із дзвіницею та інженерним блоком	Г.Сковороди, 12	220		22777-22
Дзвіниця церкви Миколи Доброго	Покровська, 6	150		6670-06
Церква Миколи Притиска	Хорива, 5-А	800		25133-67

III. ПАМ'ЯТНИКИ

Пам'тник князю Володимиру	Парк Володимирська гірка			17112-08
Пам'ятник. Г.Сковороди	Контрактова площв			3269-01
Колона Магдебургського права	Набережне шосе			4975-74
Всього:		30308,2		1869871

Керуючий справами -
начальник загального відділу

О. Нестеренко

Додаток 1
до наказу Головного
управління майна
від 31.12 1999 р. № 101

РОЗШИФРОВКА
основних засобів Київського науково-методичного центру по охороні, реставрації та використанню пам'яток історії, культури і заповідних територій на 01.10. 99

№ пп	Найменуван. основних засобів	Рік вип.	Інв. №	Кіл-ть	Балансова вартість (грн.)	Сума зносу (грн.)	Залишкова вартість (грн.)
1.	Будівлі				1869871,00	-	1869871,00
2.	Касовий апарат	1995	023	1	580,00	272,60	307,40
3.	Копіюв.апарат	1995	024	1	3282,00	1542,54	1739,46
4.	Машинка друк.	1994	025	1	202,00	115,14	86,86
5.	Холодильник	1998	026	1	610,00	91,50	518,50
6.	Відеопроектор	1998	030	1	30000,00	4500,00	25500,00
7.	Екран підйомн.	1998	031	1	2833,00	424,95	2408,05
8.	Процесор	1998	032	1	2250,00	337,50	1912,50
9.	Акустичні сист	1998	033-037	5	3951,00	592,65	3358,35
10.	Підсилювачи	1998	038-040	3	1752,00	262,80	1489,20
11.	Циф-ва камера	1998	041	1	3860,00	579,00	3281,00
12.	SIMPLE	1998	042-043	2	780,00	117,00	663,00
13.	Стіл-підставка	1998	044	1	454,00	68,10	385,90
14.	Магнітофон	1995	045	1	277,00	130,19	146,81
15.	Диван	1995	027-028	2	1130,00	531,10	598,90
16.	Література				3447,00	-	3447,00
17.	Принтер	1995	020	1	294,00	138,20	155,80
18.	Принтер	1997	02-08	4	3274,00	1080,42	2193,58
19.	Принтер	1998	010-018	5	3406,00	510,90	2895,10
20.	Відеомагнітоф.	1994	046	1	1563,00	734,61	828,39
21.	Відеомагнітоф.	1998	047	1	875,00	131,25	743,75
22.	Квадратор	1998	048	1	645,00	96,75	548,25
23.	Монітор	1998	049	1	258,00	38,70	219,30
24.	Тел"Панасонік"	1998	050-	4	1183,00	177,48	1005,52

			05				
25.	Комп'ютер Рінтіон-233	1998	022	1	5210.00	781.50	4428.50
26.	Комп'ютер Рінтіон-166	1995	021	1	2645.00	1243.15	1401.45
26.	Монітор	1995	020	1	406.00	190.82	215.18
27.	Комп'ютер Рінтіон-166	1997	001-013 инар	7	16077.00	2944.31	13132.69
28.	Комп'ютер Рінтіон-166	1998	015-019 инар	3	10239.00	1535.85	8703.15
29	Брошоровщик	1998	054	1	767.00	115,05	651.95
30.	Комп'ютер Рінтіон-233	1998	055	1	3039.00	455,85	2583.15
31.	Комп'ютер Рінтіон-233	1998	056	1	2137.00	320.55	1816.45
32.	Перфоратор	1998	057	1	1112.00	166,80	945.20
33.	Дрель	1998	058	1	282.00	42,30	239.70
34.	Диктофон	1998	059	1	894.00	134,10	759.90
35.	Принтер	1998	060	1	1342.00	201,30	1140.70
36.	Монітор	1998	061	1	1750,00	262,50	1487.50
37.	Комп'ютер Daewoo 518 B	1998	062	1	3333,00	499,95	2833.05
38.	Шліф.машина	1998	063	1	654.00	98,10	555.90
39.	Комп'ютер К611-300	1998	064-065	2	6890.00	1033,50	5856.50
40.	Комп'ютер К611-300	1998	066	1	3534.00	530,10	3003.90
41.	Комп'ютер P11350-128	1998	067	1	10880.00	1632.00	9248.00
42.	Принтер HP LS 62	1998	068-071	4	4651.00	697.65	3953.35
43.	Монітор Optigutst U 95	1998	072 075	4	7000.00	1050.00	5950.00
44.	Комп'ютер	1998	076-078	3	5460.00	819.00	4641.00
45.	Комп'ютер	1998	079 080	2	3200.00	480.00	2720.00
46.	Комп'ютер PRC-300C	1998	081	1	3089.00	463.35	2625.65
47.	Принтер HP Lager 6L	1998	082-083	2	2740.00	411.00	2329.00
48.	Телефон факс	1998	084	1	1298.00	194.70	1103.30
49.	Монітор Lo elektronik	1998	085-087	3	2175.00	326.25	1848.75

	Комп'ютер Celisum 330	1998	089-090	3	7193,00	1078,95	6114,05
51.	Принтер 1100A	1998	091	1	1910,00	286,50	1623,50
52.	Принтер 1100	1998	092	1	1590,00	238,50	1351,50
53.	Сейф "Офіс-М2"	1998	093	1	935,00	140,25	794,75
54.	Диктофон Sonu TCM	1998	094	1	430,00	64,50	365,50
55.	Кондиціонер FUNAI FC90SH	1998	095-096	2	3650,00	547,50	3102,50
56.	Кондиціонер FC70SH	1998	097-099	3	4433,00	664,95	3768,05
57.	Ацитзазгенерат АСП-10	1998	100	1	270,00	40,50	229,50
58.	Інші основні засоби	1998			1411,00	211,65	1199,35
59.	Сотовий телефон	1998	101-102	2	1872,00	280,80	1591,20
60.	Пила цепна	1998	103	1	414,00	62,10	351,90
61.	Станок д/об	1998	104	1	6417,00	962,55	5454,45
62.	Шліф. ма-на	1998	105	1	519,00	77,85	441,15
63.	Принтер HP DL 690C	1999	106	1	766,00	-	766,00
64.	Сейф СВ-313-14	1999	107	1	4000,00	-	4000,00
65.	Сейф СВ-209-12	1999	108	1	1650,00	-	1650,00
	ВСЬОГО:				2075041,00	33759,66	2041281,34

Керуючий справами-
начальник загального
відділу

О. Нестеренко

ВИКОНАВЧИЙ ОРГАН КИЇВСЬКОЇ МІСЬКОЇ РАДИ
КИЇВСЬКА МІСЬКА ДЕРЖАВНА АДМІНІСТРАЦІЯ
Київський науково-методичний центр по охороні, реставрації та використанню пам'яток історії, культури і заповідних територій

04070, м.Київ-70. вул.Спаська, 12 тел. 425-21-96,прийм. 467-65-99,факс 467-50-5

14.06.17 № 060/51-543

Департамент комунальної власності м. Києва виконавчого органу Київської міської ради (Київської міської державної адміністрації)

Київський науково-методичний центр по охороні, реставрації та використанню пам'яток історії, культури і заповідних територій (надалі – Центр) опрацював Ваш лист від 28.04.2017 р. №062/05/16-4369 і повідомляє.

Наведені у додатках до Вашого листа зауваження Юридичного управління Київської міської державної адміністрації до проекту рішення Київської міської державної адміністрації «Про передачу в оренду без проведення конкурсу нежитлових приміщень комунальної власності територіальної громади м.Києва» стосуються будинку по вул. Андріївський Узвіз, 34-В, що є пам'яткою місцевого значення «житловий будинок XVIII-XIXст.», охоронний №662-Кв.

Зазначений будинок не відноситься до житлового фонду і використовується для розміщення творчих майстерень митців Національної спілки художників України. Даний факт підтверджується обліковою карткою об'єкта культурної спадщини, затвердженою спільним наказом Мінкультури та Держбуду від 13.05.2004р., та охоронно-орендним договором від 1 січня 1998р. №1/98 (копії додаються).

Додатки: на 19 арк.

Генеральний директор **І.Прокопенко**

Вик. Циганенко А.А., Яковлєв Ю.В.

062/9440
14.06

МІНІСТЕРСТВО КУЛЬТУРИ УКРАЇНИ

НАКАЗ

від 29 грудня 2016 року N 1273

Про занесення об'єктів культурної спадщини до Державного реєстру нерухомих пам'яток України

Відповідно до статей 5 та 14 Закону України "Про охорону культурної спадщини", враховуючи рішення засідання Експертної комісії з розгляду питань занесення об'єктів культурної спадщини до Державного реєстру нерухомих пам'яток України (протокол від 28.10.2015 N 3/15), в межах повноважень, визначених Положенням про Міністерство культури України, затвердженим постановою Кабінету Міністрів України від 03.09.2014 N 495, **наказую**:

1. Занести до Державного реєстру нерухомих пам'яток України за категорією місцевого значення об'єкти культурної спадщини у м. Києві згідно з переліком, викладеним у додатку.

2. Київській міській державній адміністрації:

2.1. Поінформувати власників об'єктів культурної спадщини або уповноважені ними органи про занесення належних їм об'єктів культурної спадщини до Державного реєстру нерухомих пам'яток України та про їх обов'язки відповідно до Закону України "Про охорону культурної спадщини", що виникли у зв'язку з набуттям вказаними об'єктами правового статусу пам'яток.

2.2. Протягом 2017 року забезпечити приведення облікової документації на пам'ятки, занесені до Державного реєстру нерухомих пам'яток України, у відповідність до цього наказу.

3. Контроль за виконанням наказу покласти на заступника Міністра культури - керівника апарату Р. В. Карандєєва.

Міністр **Є. М. Нищук**

Додаток
до наказу Міністерства культури України
29.12.2016 N 1273

Перелік об'єктів культурної спадщини в м. Києві, що заносяться до Державного реєстру нерухомих пам'яток України за категорією місцевого значення

N п/п	Назва об'єкта	Датування	Адреса	Вид об'єкта	N та дата рішення про взяття під охорону	Охор. N
1.	Житловий будинок	1846 р.	вул. Андріївський узвіз, 13-б	Пам'ятка архітектури	Наказ управління охорони пам'яток історії, культури та історичного середовища від 02.04.98 N 15	992-Кв
2.	Будинок прибутковий	1914 р.	вул. Андріївський узвіз, 3/24	Пам'ятка архітектури	На державному обліку не перебував	993-Кв
3.	Будинок прибутковий, в якому мешкали видатні діячі науки та культури	1900 - 1901 рр.	вул. Андріївський узвіз, 34	Пам'ятка архітектури, історії	Наказ комітету охорони і реставрації пам'яток історії, культури та історичного середовища м. Києва від Києва від 16.05.94	994-Кв
4.	Будинок прибутковий і готель "Пале-рояль"	1899 - 1900 рр.	вул. Басейна, 1/2	Пам'ятка архітектури	Рішення виконавчого комітету Київської міськради народних депутатів від 21.01.86 N 49	119-Кв
5.	Будинок прибутковий, в якому в 1941 - 1943 рр. діяла підпільна організація для боротьби з фашистськими окупантами	1911 - 1912 рр.	Вул. Басейна, 3	Пам'ятка архітектури, історії	Рішення виконавчого комітету Київської міськради народних депутатів від 04.08.80 N 1102	995-Кв
	Садиба міська	*1885 - 1900 рр.*	*вул. Басейна, 9*	*Пам'ятка архітектури*	*Наказ управління охорони культурної спадщини від 22.06.2016 N 10/29-15*	*379-Кв*
6.	Будинок прибутковий	1885 - 1900 рр.	вул. Басейна, 9	Пам'ятка архітектури	Наказ управління охорони культурної спадщини від 22.06.2016 N 10/29-15	379/1-Кв
7.	Флігель житловий	1885 - 1900 рр.	вул. Басейна, 9-а	Пам'ятка архітектури	Наказ управління охорони культурної спадщини від 22.06.2016 N 10/29-15	379/2-Кв
8.	Флігель житловий	1885 - 1900 рр.	вул. Басейна, 9-г	Пам'ятка архітектури	Наказ управління охорони культурної спадщини від 22.06.2016 N 10/29-15	379/3-Кв
9.	Будинок прибутковий	1900 р.	вул. Басейна, 15	Пам'ятка архітектури	Розпорядження Київської міської державної адміністрації від 19.02.2002 N 305	380-Кв
10.	Будинок прибутковий	1954 - 1955 рр., 2001 р.	вул. Басейна, 17	Пам'ятка архітектури	Розпорядження Київської міської державної адміністрації від 19.02.2002 N 305	381-Кв
11.	Будинок прибутковий	1897 - 1898 рр.	вул. Басейна, 21	Пам'ятка архітектури	Розпорядження Київської міської державної адміністрації від 19.02.2002 N 305382-К	382-Кв
12.	Будинок прибутковий	кін. XIX ст., 2003 р.	вул. Введенська, 4	Пам'ятка архітектури	Наказ управління охорони пам'яток історії, культури та історичного середовища від 26.10.2001 N 143	996-Кв
13.	Будинок прибутковий	1910 рр., 2000 рр.	вул. Введенська, 6	Пам'ятка архітектури	Наказ управління охорони пам'яток історії, культури та історичного середовища від 26.10.2001 N 143	997-Кв
14.	Флігель	1910 рр.	вул. Введенська, 6-б	Пам'ятка архітектури	Наказ управління охорони пам'яток історії, культури та історичного середовища від 26.10.2001 N 143	998-Кв
15.	Будинок прибутковий, в якому проживали відомі художники М. Врубель, В. Орловський, В. Котарбинський, родина Прахових	1847 - 1849, 1857, 1889 рр.; 1990-і рр. (реконструкція), 1880 - 1920 рр. - дата події	вул. Десятинна, 14	Пам'ятка архітектури, історії, монументального мистецтва	Рішення виконавчого комітету Київської міськради народних депутатів від 27.01.70 N 159	999-Кв
16.	Житловий будинок з крамницями	1870 рр., 2007 - 2008 рр.	вул. Сагайдачного, 21	Пам'ятка архітектури	Наказ Головного управління охорони культурної спадщини від 25.06.2011 N 10/38-11	1000-Кв
17.	Фонтан "Самсон" з ротондою"	1981 - відтворення на автентичних фундаментах 1748 - 1749 рр.	вул. Сагайдачного, 21	Пам'ятка архітектури, монументального мистецтва, археології	Наказ управління охорони культурної спадщини від 26.06.2015 N 10/31	1001-Кв
18.	Будинок, в якому з 1956 року перебуває Дитяча музична школа N 1 імені Я. Степового	1817 р., 1867 р. - реконструкція з прибудовами, 1940 - 1941 рр. - реконструкція з надбудовою 3-го поверху	вул. Сагайдачного, 39	Пам'ятка архітектури, історії	Наказ управління охорони культурної спадщини від 26.06.2015 N 10/31	1002-Кв
19.	Житловий будинок з крамницями	1820 - 1821 рр., 1837 р., 1840 р., 1986 - 1990 рр.	Ріг вулиць Сагайдачного, 41 та площі Контрактової, 13	Пам'ятка архітектури	Наказ управління охорони культурної спадщини від 26.06.2015 N 10/31	1003-Кв
20.	Будинок прибутковий	1910 - 1911 рр.	вул. Спаська, 6	Пам'ятка архітектури	Розпорядження Київської міської державної адміністрації N 620 від 26.04.99 р.	1004-Кв
21.	Будинок прибутковий	1900 - 1901 рр.	вул. Спаська, 8	Пам'ятка архітектури	Наказ Головного управління охорони культурної спадщини від 25.06.2011 N 10/38-11	1005-Кв
22.	Флігель житловий	1900 - 1901 рр.	вул. Спаська, 8-б	Пам'ятка архітектури	Наказ Головного управління охорони культурної спадщини від 22.06.2015 N 10/29-15	1006-Кв
23.	Споруда ресторану "Вітряк"	1967 р.	просп. Глушкова, 11	Пам'ятка архітектури, монументального мистецтва	Наказ Управління охорони пам'яток історії, культури та історичного середовища від 18.09.2002 N 157	1007-Кв
24.	Будинок прибутковий	1896 - 1898 рр.	вул. Ярославів Вал, 1	Пам'ятка архітектури, монументального мистецтва	Рішення Київського міськвиконкому від 12.01.86 N 49	152-Кв

© ТОВ "Інформаційно-аналітичний центр "ЛІГА", ТОВ "ЛІГА ЗАКОН", 2017. Тел. (044) 538-01-01

08/231-32/ПР
10.01.2018

УКРАЇНА

ВИКОНАВЧИЙ ОРГАН КИЇВСЬКОЇ МІСЬКОЇ РАДИ (КИЇВСЬКА МІСЬКА ДЕРЖАВНА АДМІНІСТРАЦІЯ)

вул. Хрещатик, 36, м. Київ, 01044, тел. (044) 202 71 29, (044) 202 75 58, факс 202 76 41, e-mail: kmda@kma.gov.ua
Контактний центр міста Києва (044) 15 51 Код ЄДРПОУ 00022527
E-mail для електронних звернень громадян: zvernen@kma.gov.ua

05.01.2018 № 009-02р

на № _____ від _____

Київська міська рада

Відповідно до статей 26, 29 Регламенту Київської міської ради, затвердженого рішенням Київської міської ради від 07.07.2016 № 579/579, глави 3 розділу VIII Регламенту виконавчого органу Київської міської ради (Київської міської державної адміністрації), затвердженого розпорядженням виконавчого органу Київської міської ради (Київської міської державної адміністрації) від 08.10.2013 № 1810, за поданням виконавчого органу Київської міської ради (Київської міської державної адміністрації) направляю проект рішення Київської міської ради «Про передачу в оренду без проведення конкурсу нежитлових приміщень комунальної власності територіальної громади міста Києва».

У відповідності до пункту 3.4 глави 3 розділу VIII Регламенту виконавчого органу Київської міської ради (Київської міської державної адміністрації), затвердженого розпорядженням виконавчого органу Київської міської ради (Київської міської державної адміністрації) від 08.10.2013 № 1810, інформую, що відповідальним за представлення та супроводження проекту рішення на всіх стадіях розгляду є директор Департаменту комунальної власності м. Києва виконавчого органу Київської міської ради (Київської міської державної адміністрації) Гудзь Андрій Анатолійович (тел. 202-61-77).

Додатки:

1. Проект рішення Київської міської ради «Про передачу в оренду без проведення конкурсу нежитлових приміщень комунальної власності територіальної громади міста Києва» на 2 арк.
2. Пояснювальна записка до проекту рішення Київської міської ради «Про передачу в оренду без проведення конкурсу нежитлових приміщень комунальної власності територіальної громади міста Києва» на 2 арк.
3. Додаткові матеріали на 52 арк.
4. Електронна версія зазначеного рішення.

156113

В.о. керівника апарату Є. Ситніченко

Гудзь
Салюк 202 61 77

ПОДАННЯ:

Заступник голови Київської
міської державної адміністрації

О.Спасибко

Директор Департаменту земельних ресурсів
виконавчого органу Київської міської ради
(Київської міської державної адміністрації) О.Поліщук

в.о. Начальник управління
аналітично-правової роботи
Департаменту земельних ресурсів
виконавчого органу Київської міської ради
(Київської міської державної адміністрації) А.Гавриш 26.06.2017

ПОГОДЖЕНО:

Постійна комісія Київської міської ради
з питань містобудування, архітектури та
землекористування

О.Міщенко

Голова комісії

І.Картавий

Секретар комісії

Начальник управління
правового забезпечення діяльності
Київської міської ради В.Слончак

ПОЯСНЮВАЛЬНА ЗАПИСКА

№ ПЗ-24687 від 13.06.2017

до проекту рішення Київської міської ради:

Про надання дозволу на розроблення проекту землеустрою щодо відведення земельної ділянки об'єднанню співвласників багатоквартирного будинку "Десятинка" у пров. Десятинному, 7 у Шевченківському районі м. Києва для експлуатації та обслуговування багатоквартирного житлового будинку

До справи
№ К-30012

2 347015 346876

1. Юридична особа:

Назва	***Об'єднання співвласників багатоквартирного будинку "Десятинка"***
Клопотання	***від 19.05.2017 № К-30012***

2. Відомості про земельну ділянку (кадастровий № 8000000000:91:157:0087к)

Місце розташування (адреса)	***м. Київ, р-н Шевченківський, пров. Десятинний, 7***
Площа	***0,16 га***
Вид та термін користування	***Постійне користування***
Вид використання	***для експлуатації та обслуговування багатоквартирного житлового будинку***

3. Обґрунтування прийняття рішення

На клопотання зацікавленої особи відповідно до ст. 9, 42, 123 Земельного кодексу України Департаментом земельних ресурсів виконавчого органу Київської міської ради (Київської міської державної адміністрації) розроблено проект рішення Київської міської ради.

4. Мета прийняття рішення.

Метою прийняття рішення є забезпечення реалізації встановленого Земельним кодексом України права особи на оформлення права користування (власності) на землю.

5. Особливі характеристики ділянки.

Наявність будівель і споруд на ділянці:

Забудована житловим будинком загальною площею 1205,14 кв.м (лист ОСББ "Десятинка" від 17.04.2017 № 005, акт приймання-передачі житлового комплексу від 01.08.2015). Орієнтовна площа забудови 32%.

Інші особливості:

Земельна ділянка відводиться із земель комунальної власності територіальної громади міста Києва.

Земельна ділянка розташована поза межами зеленої зони.

ДПТ на вказану територію відсутній.

Відповідно до Генерального плану - землі середньоповерхової забудови.

Земельна ділянка розташована в межах охоронної зони Софії Київської.

6. Стан нормативно-правової бази у даній сфері правового регулювання.

Загальні засади та порядок отримання дозволу на розроблення документації із землеустрою визначено ст. 9, 42, 123 Земельного кодексу України.

7. Фінансово-економічне обґрунтування.
Реалізація рішення не потребує додаткових витрат міського бюджету.

8. Прогноз соціально-економічних та інших наслідків прийняття рішення.
Наслідками прийняття розробленого проекту рішення стане:
- реалізація зацікавленою особою своїх прав щодо використання земельної ділянки;

Доповідач: директор Департаменту земельних ресурсів Поліщук О.Г.

Директор Департаменту
земельних ресурсів **Поліщук О.Г.**

08/231-1806/ПР
03.08.2017

ВИКОНАВЧИЙ ОРГАН КИЇВСЬКОЇ МІСЬКОЇ РАДИ
(КИЇВСЬКА МІСЬКА ДЕРЖАВНА АДМІНІСТРАЦІЯ)

ДЕПАРТАМЕНТ ЗЕМЕЛЬНИХ РЕСУРСІВ

вул. Хрещатик, 32-а, м. Київ, 01601, тел. (044) 279-58-72, ф. (044) 288-07-57,
КБУ" Контактний центр міста Києва"(044) 15-51, E-mail: dzr@kievcity.gov.ua Код ЄДРПОУ 26199097

02.08.2017 № 057052-13449
на № _____від

Заступнику міського голови –
секретарю Київради
В. ПРОКОПІВУ

Шановний Володимире Володимировичу!

Департамент земельних ресурсів виконавчого органу Київської міської ради (Київської міської державної адміністрації) підготував проект рішення Київської міської ради "Про надання дозволу на розроблення проекту землеустрою щодо відведення земельної ділянки об'єднанню співвласників багатоквартирного будинку «Десятинка» у пров. Десятинному, 7 у Шевченківському районі м. Києва для експлуатації та обслуговування багатоквартирного житлового будинку" (справа К-30012) та направляє для подальшого розгляду у відповідних комісіях Київської міської ради, відповідно до регламенту Київської міської ради, затвердженого рішенням Київради від 07.07.2016 № 579/579.

З повагою
Директор О. Поліщук

КИЇВСЬКА МІСЬКА РАДА

VIII СКЛИКАННЯ

ПОСТІЙНА КОМІСІЯ З ПИТАНЬ МІСТОБУДУВАННЯ, АРХІТЕКТУРИ ТА ЗЕМЛЕКОРИСТУВАННЯ

01044, м. Київ, вул. Хрещатик, 36, к. 1007 *тел./факс (044) 202-73-09*

№ 08/281-1605к

Витяг з протоколу № 29/62
засідання постійної комісії Київської міської ради з питань
містобудування, архітектури та землекористування
від 12.12.2017

20.3.13 Про розгляд проекту рішення Київської міської ради «Про надання дозволу на розроблення проекту землеустрою щодо відведення земельної ділянки об'єднанню співвласників багатоквартирного будинку «Десятинка» у пров. Десятинному, 7 у Шевченківському районі м. Києва для експлуатації та обслуговування багатоквартирного житлового будинку», **доручення заступника міського голови – секретаря Київської міської ради від 23.08.2017 №08/231-1806/ПР.**
Справа-клопотання К-30012, ПР-13772 від 27.07.2017.

Земельна ділянка площею 0,16 га – в постійне користування.

ВИРІШИЛИ: ***1. Відкласти розгляд проекту рішення*** Київської міської ради «Про надання дозволу на розроблення проекту землеустрою щодо відведення земельної ділянки об'єднанню співвласників багатоквартирного будинку «Десятинка» у пров. Десятинному, 7 у Шевченківському районі м. Києва для експлуатації та обслуговування багатоквартирного житлового будинку».

2. Направити вищезазначений проект рішення разом з матеріалами справи-клопотання К-30012 на розгляд постійної комісії Київської міської ради з питань культури, туризму та інформаційної політики.

3. Повернутися до розгляду цього питання після надання витягу з протоколу засідання постійної комісії Київської міської ради з питань культури, туризму та інформаційної політики.

Рішення прийнято.

З протоколом вірно.

Голова комісії **О. Г. Міщенко**

Секретар комісії **І. Л. Картавий**

Інформаційний зведений перелік об'єктів культурної спадщини Шевченківського району Станом на 1.05. 2017					
№ п/п	Назва	Дати	Адреса	Охоронний номер	Назва документу про взяття на облік
1.	Корпус міських казарм, в яких містилися 132-й Піхотний Бендерський полк, 1-й український козацький полк ім. гетьмана Б. Хмельницького, Нацистський табір Місце, де в роки Великої Вітчизняної війни знаходився концтабір	1911 р. 1940-рр. –дата події	Андрющенка Григорія вул. 4		Наказ Головного управління охорони культурної спадщини від 25.09.2006 № 53-архітектура Наказ Головного управління охорони культурної спадщини від 10.06.2011 № 10/34-11-історія
	Комплекс єврейської лікарні, що була відкрита у 1862 р., де працювали відомі київські лікарі	1903-1906 рр.	Багговутівська вул. 1		Наказ Головного управління охорони культурної спадщини від 10.06.2011 №10/34-11 архітектури та містобудування, історія
2.	Лікарняний корпус для хворих на легені (туберкульозний)	1909-1910 рр.	Багговутівська вул. 1		Наказ Головного управління охорони культурної спадщини від 10.06.2011 № 10/34-11 архітектура та містобудування
3.	Інфекційний корпус, на адресу якого надходили листи для організаційного комітету II зїзду РСДРП (епідеміологічний) *(назва помилкова, поточнена назва - Інфекційний корпус(епідеміологічний) – інф.*	1905-1906 рр. (поточне датування:	Багговутівська вул. 1		Наказ Головного управління охорони культурної спадщини від 10.06.2011 № 10/34-11 архітектура та містобудування

					паспортом Рішення виконавчого комітету Київської міськради народних депутатів від 10.10.1988 № 976 – рішення щодо переліку пам'яток ДІАЗ «Стародавній Київ» пам'ятка археології
315.	Будинок прибутковий	1901 р.	Дмитрівська 19-а		Наказ Головного управління охорони культурної спадщини від 10.06.2011 № 10/34-11 Архітектура та містобудування
316.	Флігель	1902 р.	Дмитрівська 19-б		Наказ Головного управління охорони культурної спадщини від 10.06.2011 № 10/34-11 Архітектура та містобудування, монументальне мистецтво
317.	Будинок прибутковий	1891 р.	Дмитрівська 33		Наказ Головного управління охорони культурної спадщини від 10.06.2011 № 10/34-11 Архітектура та містобудування
318.	Жилий будинок	Поч.XXст. (1904 р.- поточнена дата)	Дмитрівська 35 (Менжинського, 35- адреса за рішенням)	№213	Рішення виконавчого комітету Київської міськради народних депутатів від 18.11.1986 № 1107 пам'ятка архітектури
319.	Будинок прибутковий	1903 р.	Дмитрівська 52	№537-кв	Наказ Міністерства культури і туризму України від 18.02.2009 № 100/0/16-09 пам'ятка архітектури та містобудування
320.	Будинок прибутковий	кін. XIX ст..	Дмитрівська 80		Наказ Управління охорони памяток історії, культури та історичного середовища від 02.04.1998 № 15

		р.(добудова)			
308.	Будинок, де жив державний та партійний діяч, Герой Соціалістичної праці О.Ф Ватченко	1914 р.	Десятинна вул. 8		Рішення виконавчого комітету Київської міськради народних депутатів від 17.11.1987 № 1112 пам'ятка історії
309.	Жилий будинок *(Особняк родини Симиренків)-інф.*	Кін.XIX ст. (1890 р.-поточнена дата)	Десятинна вул. 9	№207	Рішення виконавчого комітету Київської міськради народних депутатів від 18.11.1986 № 1107 пам'ятка архітектури
310.	Будинок, де жив державний і партійний діяч А.В. Луначарський	XIX ст. –дата спорудження; 1885-1895 рр.-дата події	Десятинна, 10		Рішення виконавчого комітету Київської міськради народних депутатів ві 17.11.87 №1112 **Знесений, з обліку не знятий**
311.	Меморіальний будинок, в якому в 1946-1966 рр. жив Герой Радянського Союзу П.Ф. Жмаченко	1892-93 рр.	Десятинна вул. 13		Рішення виконавчого комітету Київської міськради народних депутатів від 27.01.1970 № 159 пам'ятка історії
312.	Будинок прибутковий, в якому проживали відомі художники М. Врубель, В.Орловський, В.Котарбинський, родина Прахових	1847-1849; 1857; 1889 р., 1990-і рр..(реконструкція), 1920-і рр.. – дата події.	Десятинна вул. 14	№ 999-Кв	Наказ Міністерства культури України від 29.12.2016 № 1273 пам'ятка історії *** архітектури, *монументального мистецтва* ***(помилково)***
313.	Пам"ятник персонажам п"єси М. Старицького "За двома зайцями"	1999 р.	Десятинна вул. 14		Наказ Головного управління охорони культурної спадщини від 25.09.2006 № 53- мистецтво
314.	Фундаменти палацу (Західного)	X ст.	Десятинний пров. 7		Рішення виконавчого комітету Київської міськради народних депутатів від 27.01.1970 № 159 – за

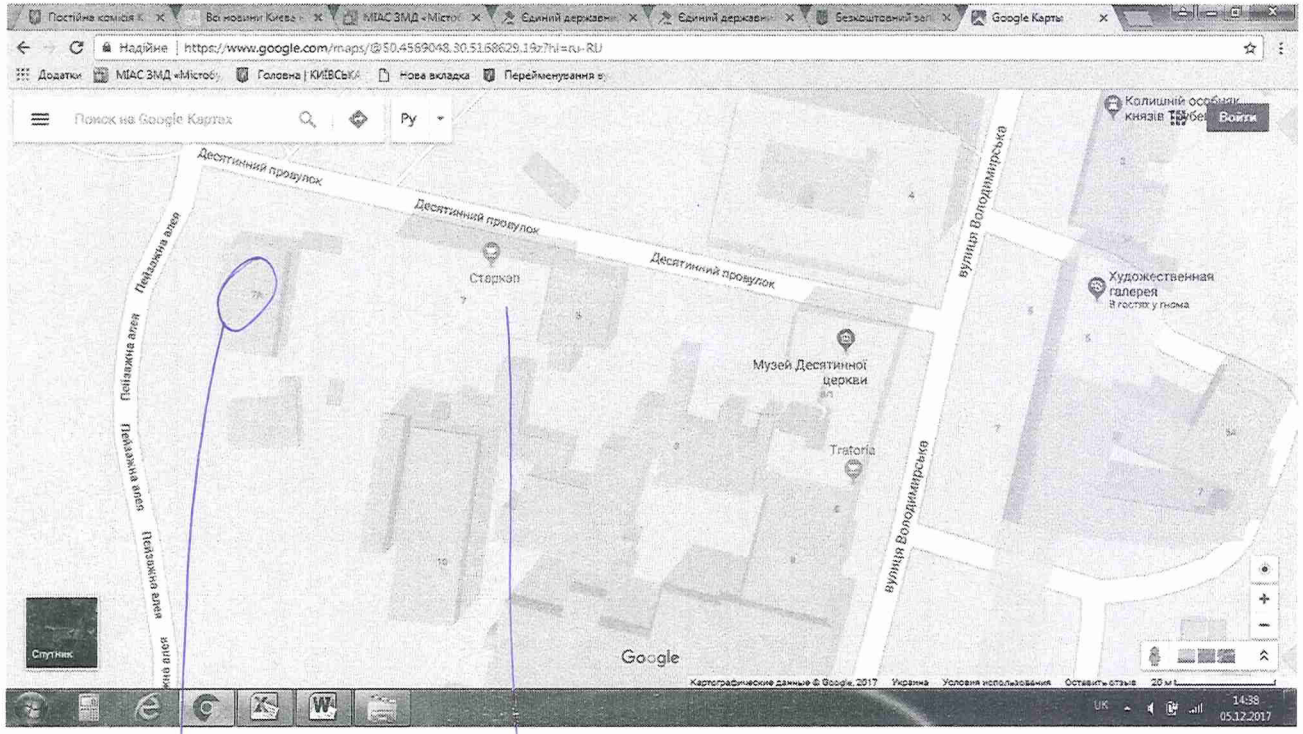
Google Карты
Надійне | https://www.google.com/maps/@50.4569048,30.5158629,19z?hl=ru-RU
Додатки
Головна | КИЄВСЬКА
Нова вкладка
Пошук на Google Картах
Ру
Войти
Десятинний провулок
Десятинний провулок
Десятинний провулок
Пейзажна алея
Пейзажна алея
Пейзажна алея
Пейзажна алея
Старкоп
Музей Десятинної церкви
Tratoria
вулиця Володимирська
вулиця Володимирська
Художественная галерея
В гостях у гнома
Колишній особняк князів
Супутник
Google
Картографические данные © Google, 2017
Україна
Условия использования
Оставить отзыв
20 м
UK
14:38
05.12.2017

7-А

7

Google Десятинный пер.

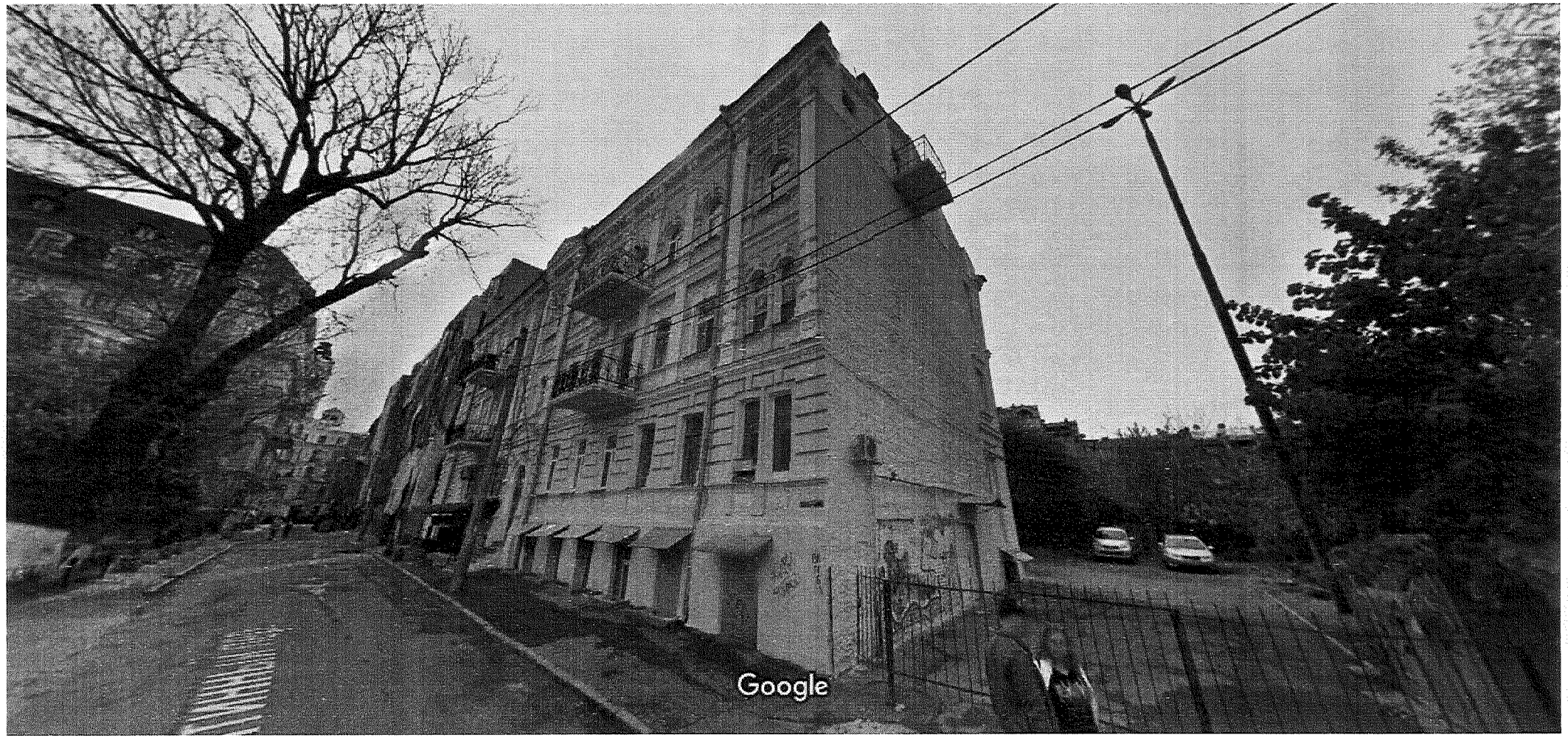

Дата съемки: мая 2015 © 2017 Google

Киев, город Киев

Google, Inc.

Просмотр улиц – мая 2015

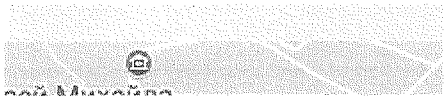

Додаток
до рішення Київської міської ради
від _____ № _____

План-схема
до згоди на розроблення проекту землеустрою щодо відведення земельної ділянки

клопотання	**- від 19.05.2017 № К-30012**
код земельної ділянки	**- 91:157:0087к**
юридична/фізична особа	**- Об'єднання співвласників багатоквартирного будинку "Десятинка"**
адреса земельної ділянки	**- м. Київ, р-н Шевченківський, пров. Десятинний, 7**
вид землекористування	**- постійне користування**
вид використання земельної ділянки	**- для експлуатації та обслуговування багатоквартирного житлового будинку**
орієнтовний розмір	**- 0,16 га**

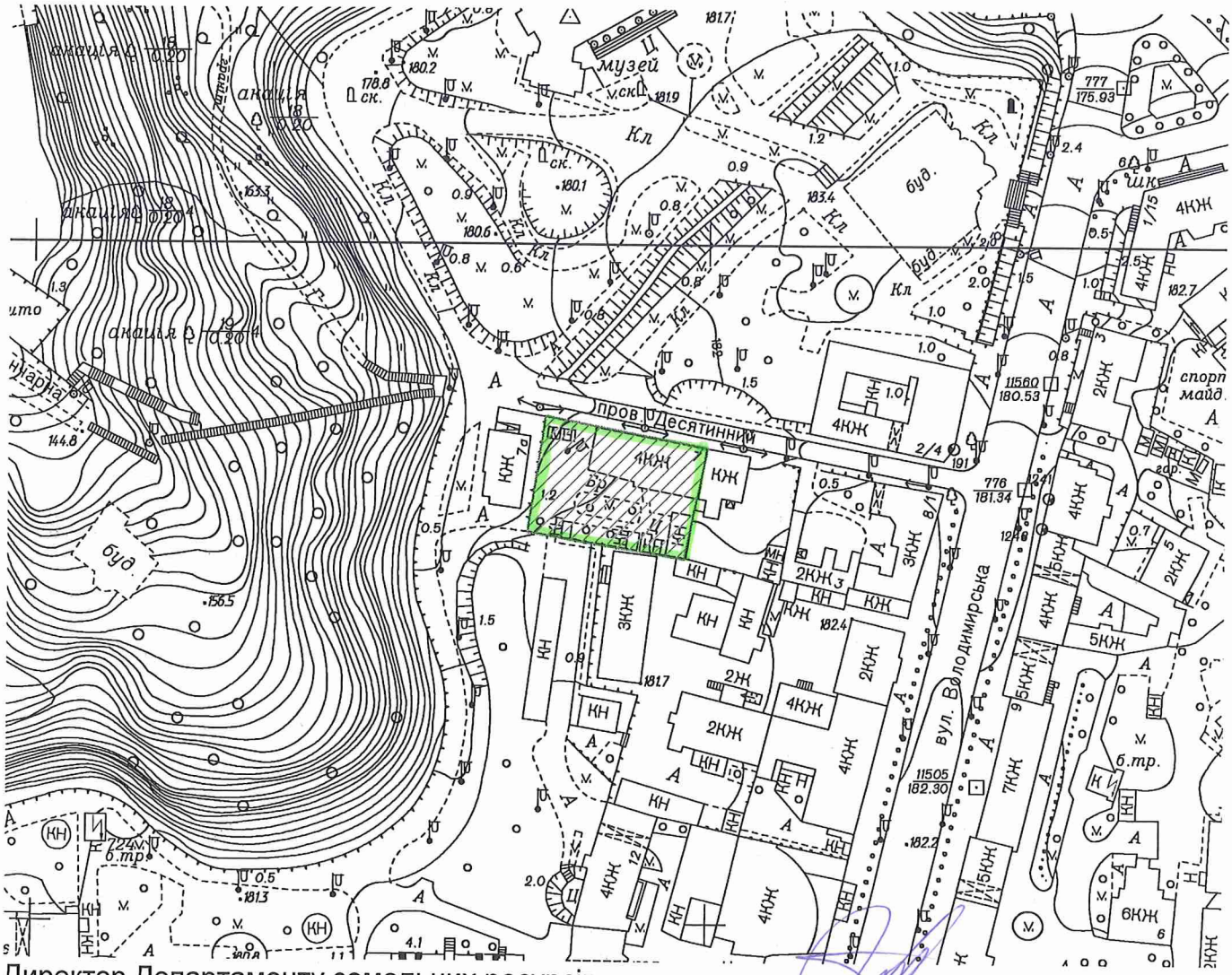

Директор Департаменту земельних ресурсів
виконавчого органу Київської міської ради
(Київської міської державної адміністрації)

Поліщук О.Г.

Начальник відділу землеустрою
та моніторингу земель
Шевченківського району

Новаковський Д. І.

08/231-1221/ПР
11.05.2017

КИЇВСЬКА МІСЬКА РАДА

IV сесія VIII скликання

N 9

РІШЕННЯ

_____№_____

Про приватизацію земельної ділянки громадянці Капшученко Надії Василівні для будівництва і обслуговування жилого будинку, господарських будівель і споруд на вул. Ставковій, 11а у Голосіївському районі м. Києва

Київська міська рада
Департамент земельних ресурсів
Код земельної ділянки
79:097:0064

Проект рішення (екз.1)
ПР-13464
від 11.05.2017 до справи
П-9250

2 347015 034643

Відповідно до статей 9, 81, 83, 116, 118, 120, 121, 186 Земельного кодексу України, пункту 3 розділу VII „Прикінцеві та перехідні положення" Закону України «Про Державний земельний кадастр», Закону України «Про внесення змін до деяких законодавчих актів України щодо розмежування земель державної та комунальної власності», пункту 34 частини першої статті 26 Закону України «Про місцеве самоврядування в Україні» та розглянувши технічну документацію із землеустрою щодо встановлення (відновлення) меж земельної ділянки в натурі (на місцевості), Київська міська рада

ВИРІШИЛА:

1. Затвердити технічну документацію із землеустрою щодо встановлення (відновлення) меж земельної ділянки в натурі (на місцевості) громадянці Капшученко Надії Василівні для будівництва і обслуговування жилого будинку, господарських будівель і споруд на вул. Ставковій, 11а у Голосіївському районі м. Києва (категорія земель – землі житлової та громадської забудови, код КВЦПЗ 02.01 справа **П-9250**).

2. Передати громадянці Капшученко Надії Василівні у приватну власність земельну ділянку площею 0,1000 га (кадастровий номер 8 000 000 000:79:097:0064) із земель комунальної власності територіальної

громади міста Києва для будівництва і обслуговування жилого будинку, господарських будівель і споруд на вул. Ставковій, 11а у Голосіївському районі м. Києва.

3. Громадянці Капшученко Надії Василівні:

3.1. Виконувати обов'язки власника земельної ділянки відповідно до статті 91 Земельного кодексу України.

3.2. Забезпечити вільний доступ для прокладання нових, ремонту та експлуатації існуючих інженерних мереж та споруд.

3.3. У разі необхідності проведення реконструкції чи нового будівництва питання оформлення дозвільної та проектно-кошторисної документації вирішувати в порядку, визначеному чинним законодавством України.

3.4. Питання майнових відносин вирішувати в установленому порядку.

3.5. Питання пайової участі та укладення з Департаментом економіки та інвестицій виконавчого органу Київської міської ради (Київської міської державної адміністрації) договору про пайову участь вирішувати в порядку та випадках, встановлених законодавством.

3.6. Вжити заходів щодо державної реєстрації права власності на земельну ділянку у порядку, встановленому Законом України „Про державну реєстрацію речових прав на нерухоме майно та їх обтяжень".

3.7. Дотримуватись обмежень у використанні земельної ділянки, зазначених у витязі Державного земельного кадастру.

4. Попередити власника земельної ділянки, що право власності на земельну ділянку може бути припинено у випадках, передбачених статтями 140,143 Земельного кодексу України.

5. Контроль за виконанням цього рішення покласти на постійну комісію Київської міської ради з питань містобудування, архітектури та землекористування.

Київський міський голова В. Кличко

ПОДАННЯ:

В.О. Директор Департаменту
земельних ресурсів
виконавчого органу Київської міської ради
(Київської міської державної адміністрації) О. Поліщук
В. Дворников

Начальник управління аналітично-правової роботи
Департаменту земельних ресурсів
виконавчого органу Київської міської ради
(Київської міської державної адміністрації) А. Гавриш

ПОГОДЖЕНО:

Постійна комісія Київської міської
ради з питань містобудування, архітектури
та землекористування

Голова О.Міщенко

Секретар І.Картавий

Начальник управління
правового забезпечення діяльності
Київської міської ради В.Слончак

ПОЯСНЮВАЛЬНА ЗАПИСКА

№ ПЗ-24059 від 27.04.2017

до проекту рішення Київської міської ради:

Про приватизацію земельної ділянки громадянці Капшученко Надії Василівні для будівництва і обслуговування жилого будинку, господарських будівель і споруд на вул. Ставковій, 11а у Голосіївському районі м. Києва

До кадастрової справи
№ П-9250

2 347015 340591

1. Фізична особа:

Назва	***Капшученко Надія Василівна***
Заява про доручення на підготовку рішення	***від 20.02.2017 № ЗФО-1620***
Доручення Київради	***від 25.11.2014 № 08/К-5641***

2. Відомості про земельну ділянку (кадастровий № 8000000000:79:097:0064)

Місце розташування	***м. Київ, р-н Голосіївський, вул. Ставкова, 11а***
Площа	***0,1000 га***
Вид права на землю	***Власність***
Вид використання	***для будівництва і обслуговування жилого будинку, господарських будівель і споруд***

3. Обґрунтування прийняття рішення

Відповідно до норм Земельного кодексу України та Порядку передачі (надання) земельних ділянок у користування або у власність у м.Києві, затвердженого рішенням Київради від 28.02.2013 №63/9120 (в редакції рішення Київради від 04.03.2015 №195/1060), Департаментом земельних ресурсів виконавчого органу Київської міської ради (Київської міської державної адміністрації) розроблено проект рішення Київської міської ради "Про приватизацію земельної ділянки громадянці Капшученко Надії Василівні для будівництва і обслуговування жилого будинку, господарських будівель і споруд на вул. Ставковій, 11а у Голосіївському районі м. Києва"

4. Мета прийняття рішення.

Метою прийняття рішення є забезпечення реалізації права громадян на приватизацію земельної ділянки.

5. Особливі характеристики ділянки.

Наявність будівель і споруд на ділянці:	***Забудована житловим будинком загальною площею 68,2 кв.м, який на підставі рішення Голосіївського районного суду від 12.06.2013 № 2-1368/12 (витяг з Державного реєстру речових прав на нерухоме майно про реєстрацію права власності від 03.02.2014 № 17265767) належить гр. Капшученко Н.В. Орієнтовна площа забудови земельної ділянки становить 30%.***

Інші особливості : ***Згідно з довідкою правління колхозу „РОДІНА" с. Хотов Києво-Святошинського району Київської області від 09.01.1959 № 14 присадибна ділянка площею 1500 кв.м на вул. Ставковій 11-а виділена гр. Яницькому В.І. Земельна ділянка не входить до Програми розвитку зеленої зони м. Києва до 2010 року та концепції формування зелених насаджень в центральній частині міста. Відповідно до Генерального плану міста, затвердженого рішенням Київради від 28.03.2002 № 370/1804, територія за функціональним призначенням належить до території захисної зелені, однак згідно з інформацією, яка внесена до державного земельного кадастру, територія віднесена до категорії- землі житлової та громадської забудови. Земельна ділянка надається із земель комунальної власності територіальної громади м. Києва. Детальний план на дану територію не розроблявся. Земельна ділянка не перетинається з червонити лініями відповідно до витягу з містобудівного кадастру від 26.02.2014 № 1669/0/12/12-03-14.***

6. Стан нормативно-правової бази у даній сфері правового регулювання.

Загальні засади та порядок передачі земельних ділянок у власність громадянам визначено Земельним кодексом України та Порядком передачі (надання) земельних ділянок у користування або у власність у м.Києві, затвердженим рішенням Київради від 28.02.2013 №63/9120.

Рішення про передачу (надання) земельної ділянки може бути прийнято Київською міською радою з урахуванням вимог статті 24 Закону України "Про регулювання містобудівної діяльності".

7. Фінансово-економічне обґрунтування.

Реалізація рішення не потребує додаткових витрат міського бюджету.

8. Прогноз соціально-економічних та інших наслідків прийняття рішення.

Наслідками прийняття розробленого проекту рішення стане реалізація громадянами своїх прав на приватизацію земельних ділянок, які перебувають у їх користуванні.

Доповідач: директор Департаменту земельних ресурсів Поліщук О.Г.

в.о. Директор Департаменту
земельних ресурсів

Поліщук О.Г.
В. Дворніков

КИЇВСЬКА МІСЬКА РАДА

VIII СКЛИКАННЯ

ПОСТІЙНА КОМІСІЯ З ПИТАНЬ МІСТОБУДУВАННЯ, АРХІТЕКТУРИ ТА ЗЕМЛЕКОРИСТУВАННЯ

01044, м. Київ, вул. Хрещатик, 36, к. 1009 *тел. (044) 202-70 -22*

19.12.2017 № 08/281-3702

на №_____ від_____

Голові постійної комісії Київської міської ради з питань культури, туризму та інформаційної політики Мусі В. В.

Шановна Вікторіє Вячеславівно!

Відповідно до витягу з протоколу № 25 засідання постійної комісії Київської міської ради з питань містобудування, архітектури та землекористування від 14.11.2017 направляємо Вам для розгляду проект рішення (ПР-13464 від 11.05.2017) «Про приватизацію земельної ділянки громадянці Капшученко Надії Василівні для будівництва і обслуговування жилого будинку, господарських будівель і споруд на вул. Ставковій, 11а у Голосіївському районі м. Києва» (справа П-9250).

Додатки:

- витяг з протоколу № 25 засідання постійної комісії Київської міської ради з питань містобудування, архітектури та землекористування від 14.11.2017 (№ 08/281-1364к);
- проект рішення (ПР-13464 від 11.05.2017) «Про приватизацію земельної ділянки громадянці Капшученко Надії Василівні для будівництва і обслуговування жилого будинку, господарських будівель і споруд на вул. Ставковій, 11а у Голосіївському районі м. Києва»;
- пояснювальна записка ПЗ-24059 від 27.04.2017 до проекту рішення Київської міської ради «Про приватизацію земельної ділянки громадянці Капшученко Надії Василівні для будівництва і обслуговування жилого будинку, господарських будівель і споруд на вул. Ставковій, 11а у Голосіївському районі м. Києва»;

- матеріали кадастрової справи П-9250;
- копія протоколу засідання робочої групи (реєстр. № 201 від 09.11.2017).

З повагою

голова комісії О. Міщенко

Лисенко 202 70 22

КИЇВСЬКА МІСЬКА РАДА

VIII СКЛИКАННЯ

ПОСТІЙНА КОМІСІЯ З ПИТАНЬ МІСТОБУДУВАННЯ, АРХІТЕКТУРИ ТА ЗЕМЛЕКОРИСТУВАННЯ

01044, м. Київ, вул. Хрещатик, 36, к. 1007 *тел./факс (044) 202-73-09*

№ 08/281-1364к

Витяг з протоколу № 25
засідання постійної комісії Київської міської ради з питань
містобудування, архітектури та землекористування
від 14.11.2017

19.6.1. СЛУХАЛИ: Кадастрова справа **П-9250**
Повторний розгляд проекту рішення «Про приватизацію земельної ділянки громадянці Капшученко Надії Василівні для будівництва і обслуговування жилого будинку, господарських будівель і споруд на вул. Ставковій, 11а у Голосіївському районі м. Києва», **ПР-13464 від 11.05.2017**
(доручення заступника міського голови – секретаря Київської міської ради від 11.05.2017 №08/231-1221/ПР).

На засіданні постійної комісії Київської міської ради з питань містобудування, архітектури та землекористування ***03.10.2017*** *розгляд проекту рішення було відкладено для розгляду робочою групою під головуванням І. Л. Картавого.*

Виноситься на повторний розгляд *згідно з протоколом засідання цієї робочої групи від 23.10.2017 (реєстр. №201 від 09.11.2017), відповідно до якого постійній комісії рекомендовано направити проект рішення разом з матеріалами кадастрової справи на розгляд постійної комісії Київської міської ради з питань культури, туризму та інформаційної політики, а також рекомендовано звернутися до Департаменту культури виконавчого органу Київської міської ради (Київської міської державної адміністрації) щодо можливості оформлення земельної ділянки заявниці, а також звернутися до Національного музею народної архітектури та побуту України «Пирогово» з проханням надати інформацію щодо того, чи отримувала заявниця квартиру за рахунок коштів Українського товариства охорони пам'яток історії і культури як компенсація у зв'язку із відселенням мешканців села Пирогів з метою розширення Музею народної архітектури та побуту України.*

Земельна ділянка площею 0,1000 га – у приватну власність.

УХВАЛИЛИ: ***Враховуючи протокол засідання робочої групи від 23.10.2017 (реєстр. №201 від 09.11.2017), відкласти розгляд проекту рішення*** «Про приватизацію земельної ділянки громадянці Капшученко Надії Василівні для будівництва і обслуговування жилого будинку, господарських будівель і споруд на вул. Ставковій, 11а у Голосіївському районі м. Києва».

2. Направити вищезазначений проект рішення разом з матеріалами кадастрової справи П-9250 на розгляд постійної комісії Київської міської ради з питань культури, туризму та інформаційної політики.

3. Звернутися до Департаменту культури виконавчого органу Київської міської ради (Київської міської державної адміністрації) щодо можливості оформлення земельної ділянки громадянці Капшученко Надії Василівні.

4. Звернутися до Національного музею народної архітектури та побуту України «Пирогово» з проханням надати інформацію щодо того, чи отримувала заявниця квартиру за рахунок коштів Українського товариства охорони пам'яток історії і культури як компенсацію у зв'язку із відселенням мешканців села Пирогів з метою розширення Музею народної архітектури та побуту України.

5. Повернутися до розгляду цього питання після надання витягу з протоколу засідання постійної комісії Київської міської ради з питань культури, туризму та інформаційної політики, а також надходження відповідей Департаменту культури виконавчого органу Київської міської ради (Київської міської державної адміністрації) та Національного музею народної архітектури та побуту України «Пирогово».

Рішення прийнято.

З протоколом вірно.

Голова комісії **О. Г. Міщенко**

Секретар комісії **І. Л. Картавий**

Зареєстровано 09.11.2017 №201

ПРОТОКОЛ засідання робочої групи,
створеної 03.10.2017 на засіданні постійної комісії Київської міської ради з питань містобудування, архітектури та землекористування
з розгляду проекту рішення «Про приватизацію земельної ділянки громадянці Капшученко Надії Василівні для будівництва і обслуговування жилого будинку, господарських будівель і споруд на вул. Ставковій, 11-а у Голосіївському районі м. Києва» (кадастрова справа **П-9250**).

від 23.10.2017 **10.00**

Місце проведення: Київська міська рада, м. Київ, вул. Хрещатик, 36, 10-й поверх, кім. 1010.

Склад робочої групи: Картавий І. Л., Римаренко С. Г., Росляков В. В.

Присутні:

Картавий І. Л. – голова робочої групи, секретар постійної комісії;
Римаренко С. Г. – член робочої групи, член постійної комісії;
Росляков В. В. – член робочої групи, член постійної комісії.

Запрошені та присутні:

Мосійчук Ю. А. – заступник директора Департаменту земельних ресурсів виконавчого органу Київської міської ради (Київської міської державної адміністрації);
Купшученко Н. В. – заявник.

СЛУХАЛИ: Розгляд проекту рішення «Про приватизацію земельної ділянки громадянці Капшученко Надії Василівні для будівництва і обслуговування жилого будинку, господарських будівель і споруд на вул. Ставковій, 11-а у Голосіївському районі м. Києва» (*ПР-13464 від 11.05.2017*) з матеріалами кадастрової справи **П-9250.**

ВИСТУПИЛИ: Картавий І. Л., Римаренко С. Г., Росляков В. В., Мосійчук Ю. А., Купшученко Н. В.

УХВАЛИЛИ: - ***рекомендувати постійній комісії Київської міської ради з питань містобудування, архітектури та землекористування направити проект рішення*** *(ПР-13464 від 11.05.2017)* «Про приватизацію земельної ділянки громадянці Капшученко Надії Василівні для будівництва і обслуговування жилого будинку, господарських будівель і споруд на вул. Ставковій, 11-а у Голосіївському районі м. Києва» ***разом з матеріалами кадастрової справи П-9250 на***

розгляд постійної комісії Київської міської ради з питань культури, туризму та інформаційної політики;
- рекомендувати постійній комісії з питань містобудування, архітектури та землекористування направити звернутися *до Департаменту культури виконавчого органу Київської міської ради (Київської міської державної адміністрації)* щодо можливості оформлення земельної ділянки заявниці, а також звернутися до Національного музею народної архітектури та побуту України «Пирогово» з проханням надати інформацію чи отримувалась квартира за рахунок коштів Українського товариства охорони пам'яток історії і культури, як компенсацію у зв'язку із відселенням мешканців села Пирогів, з метою розширення музею народної архітектури та побуту України.

ПРОГОЛОСУВАЛИ: «за» - 3, «проти» - немає, «утримався» - немає.

Голова робочої групи Картавий І. Л.

члени робочої групи: Римаренко С. Г.

Росляков В. В.

РОБОЧІ МАТЕРІАЛИ

Витяг з бази даних міського земельного кадастру від 01.03.2017р.

м. Київ, р-н Голосіївський

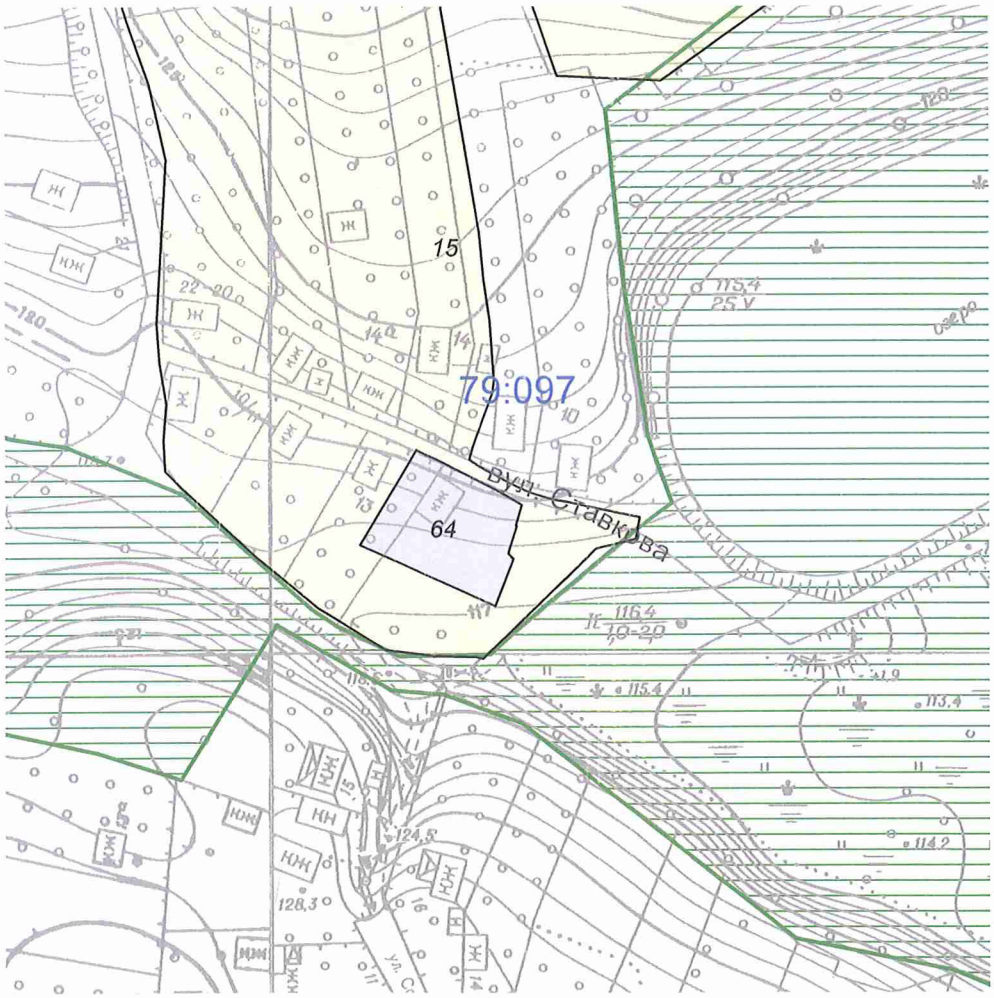

Масштаб 1:2000

**Черговий план м.Києва ведеться з 1995 року*

Замовлення № 3734

виготовлено КП "Київський інститут земельних відносин"

РЕЄСТР ЗЕМЕЛЬНИХ ДІЛЯНОК

Черговий план.

Код ділянки	Землекористувачі	Адреса ділянки	Опис ділянки	Площа (кв.м.)	Вид права	Дата закінч. права
79:097:0015	Землі не надані у власність чи користування		Спірні питання між приватним сектором та музеєм народної архітектури та побуту НАН України	51221,06		
79:097:0064	Фізична особа	вул. Ставкова, 11а		1000,31	Право в процесі оформлення (Власність)	

08/231-3163/ПР
13.12.2017

КИЇВСЬКА МІСЬКА РАДА

V сесія VIII скликання

N 10

РІШЕННЯ

_____№_____

Про відмову у наданні дозволу на розроблення проекту землеустрою щодо відведення земельної ділянки Релігійному управлінню Екзархії Української Греко-Католицької Церкви на вул. Академіка Заболотного у Голосіївському районі м. Києва для будівництва, експлуатації та обслуговування храму св. Юрія Побідоносця та господарських споруд

Київська міська рада
Департамент земельних ресурсів
Код земельної ділянки.
79:101:0023

Проект рішення (екз.1)
ПР-14864
до справи
К-31332

2 347015 048640

Розглянувши клопотання про надання дозволу на розроблення проекту землеустрою щодо відведення земельної ділянки Релігійному управлінню Екзархії Української Греко-Католицької Церкви на вул. Академіка Заболотного у Голосіївському районі м. Києва та додані документи, враховуючи, що заявлена ініціатива не відповідає функціональному призначенню території, а саме: територія сільськогосподарського призначення відповідно до Генерального плану міста, затвердженого рішення Київради від 28.03.2002 № 370/1804, керуючись статтями 9, 123 Земельного кодексу України, Законом України „Про внесення змін до деяких законодавчих актів України щодо розмежування земель державної та комунальної власності", пунктом 34 частини 1 статті 26 Закону України „Про місцеве самоврядування в Україні", Київська міська рада

ВИРІШИЛА:

1. Відмовити у наданні дозволу на розроблення проекту землеустрою щодо відведення земельної ділянки Релігійному управлінню Екзархії Української Греко-Католицької Церкви на вул. Академіка Заболотного у Голосіївському районі м. Києва орієнтовною площею 0,40 га (земельна ділянка комунальної власності територіальної громади міста Києва) в постійне користування для будівництва, експлуатації та обслуговування храму св. Юрія Побідоносця та господарських споруд (К-31332).

2. Контроль за виконанням цього рішення покласти на постійну комісію Київської міської ради з питань містобудування, архітектури та землекористування.

Київський міський голова В.Кличко

ПОДАННЯ:

Заступник голови Київської
міської державної адміністрації О.Спасибко

Директор Департаменту
земельних ресурсів
виконавчого органу Київської міської ради
(Київської міської державної адміністрації) О. Поліщук

Начальник управління аналітично-правової роботи
Департаменту земельних ресурсів
виконавчого органу Київської міської ради
(Київської міської державної адміністрації) А. Гавриш

ПОГОДЖЕНО:

Постійна комісія Київської міської
ради з питань містобудування, архітектури
та землекористування

Голова О. Міщенко

Секретар І. Картавий

Начальник управління
правового забезпечення діяльності
Київської міської ради В. Слончак

Постійна комісія Київської міської ради
з питань культури, туризму та інформаційної політики

Голова В. Муха

Секретар О. Поживанов

ПОЯСНЮВАЛЬНА ЗАПИСКА

№ ПЗ-27207 від 12.10.2017

до проекту рішення Київської міської ради:

Про відмову у наданні дозволу на розроблення проекту землеустрою щодо відведення земельної ділянки Релігійному управлінню Екзархії Української Греко-Католицької Церкви на вул. Академіка Заболотного у Голосіївському районі м. Києва для будівництва, експлуатації та обслуговування храму св. Юрія Побідоносця та господарських споруд

До справи
№ К-31332

2 347015 372073

1. Юридична особа:

Назва	***Релігійне управління Екзархії Української греко-католицької церкви***
Клопотання	***від 05.09.2017 № К-31332***

2. Відомості про земельну ділянку (кадастровий № 8000000000:79:101:0023к)

Місце розташування (адреса)	***м. Київ, р-н Голосіївський, вул. Академіка Заболотного (з непарного боку)***
Площа	***0,40 га***
Вид та термін користування	***Постійне користування***
Вид використання	***для будівництва, експлуатації та обслуговування храму св. Юрія Побідоносця та господарських споруд***

3. Обґрунтування прийняття рішення

На клопотання зацікавленої особи відповідно до ст. 9, 123 Земельного кодексу України та Порядку набуття прав на землю із земель комунальної власності у місті Києві, затвердженого рішенням Київради від 20.04.2017 № 241/2463, Департаментом земельних ресурсів виконавчого органу Київської міської ради (Київської міської державної адміністрації) розроблено проект рішення Київської міської ради.

4. Мета прийняття рішення.

Метою прийняття рішення є дотримання вимог ст. 9, 123 Земельного кодексу України.

5. Особливі характеристики ділянки.

Наявність будівель і споруд на ділянці:

Вільна від капітальної забудови

Інші особливості:

Відповідно до Генерального плану міста, затвердженого рішення Київради від 28.03.02 № 370/1804, територія за функціональним призначенням належить до території сількогосподарського призначення. Детальний план території на вказану земельну ділянку не затверджено. За даними міського земельного кадастру земельна ділянка обліковується, як землі, по яких рішенням суду скасовано право власності/користування. За наявною інформацією у Департаменті земельних ресурсів згідно слідчим відділом прокуратури міста Києва накладено на земельну ділянку (кадастровий номер 8000000000:79:101:0001) накладено арешт (Постанова про накладання арешту на майно від 20.04.2011 та Постанова про арешт майна боржника та оголошення заборони на його відчуження від 12.05.2011).
Земельна ділянка не входить до Програми розвитку зеленої зони м. Києва до 2010 року та концепції формування зелених насаджень в центральній частині міста.
Відповідно до висновку Департаменту містобудування та архітектури від 08.09.2017 № 7648/0/12-53/12-03-17 заявлена ініціатива не відповідає функціональному призначенню території.

6. Стан нормативно-правової бази у даній сфері правового регулювання.

Загальні засади та порядок відмови у наданні дозволу на розроблення документації із землеустрою визначено ст. 9, 123 Земельного кодексу України.

7. Фінансово-економічне обґрунтування.

Реалізація рішення не потребує додаткових витрат міського бюджету.

8. Прогноз соціально-економічних та інших наслідків прийняття рішення.

Рішення не тягне за собою жодних соціально-економічних та інших наслідків.

Доповідач: директор Департаменту земельних ресурсів Поліщук О.Г.

Директор Департаменту
земельних ресурсів **Поліщук О.Г.**

виготовлено за допомогою ПК "Кадастр" Оператор Штанько Валентина Петрівна

Заступник міського голови –
секретар Київської міської ради

Міщенку О.Г.
Мусі В.В.
Слончаку В.В.

Прошу розглянути проект рішення від 13.12.2017 №08/231-3163/ПР в установленому порядку.

Пихтіній О.М.

Для контролю за проходженням та тиражування.

Юнаковій С.М.
Старостенко Г.В.– до відома

В.ПРОКОПІВ

"13" грудня 2017 року
№ 08/231 – 3163/ПР

08/231-3163/ПР
13.12.2017

ВИКОНАВЧИЙ ОРГАН КИЇВСЬКОЇ МІСЬКОЇ РАДИ
(КИЇВСЬКА МІСЬКА ДЕРЖАВНА АДМІНІСТРАЦІЯ)

ДЕПАРТАМЕНТ ЗЕМЕЛЬНИХ РЕСУРСІВ

вул. Хрещатик, 32-а, м. Київ, 01601, тел. (044) 279-58-72, ф. (044) 288-07-57,
КБУ" Контактний центр міста Києва"(044) 15-51, E-mail: dzr@kievcity.gov.ua Код ЄДРПОУ 26199097

12.12.2017 № 057052-22610
на № _____від

Заступнику міського голови –
секретарю Київради
В. ПРОКОПІВУ

Шановний Володимире Володимировичу!

Департамент земельних ресурсів виконавчого органу Київської міської ради (Київської міської державної адміністрації) підготував проект рішення Київської міської ради "Про відмову у наданні дозволу на розроблення проекту землеустрою щодо відведення земельної ділянки Релігійному управлінню Екзархії Української Греко-Католицької Церкви на вул. Академіка Заболотного у Голосіївському районі міста Києва для будівництва, експлуатації та обслуговування храму св.. Юрія Побідоносця та господарських споруд" (справа К-31332) та направляє для подальшого розгляду у відповідних комісіях Київської міської ради, відповідно до регламенту Київської міської ради, затвердженого рішенням Київради від 07.07.2016 № 579/579.

З повагою
Директор О. Поліщук

Київська міська рада
ОТРИМАНО
09 СІЧ 2018
Вх.

ГРОМАДСЬКА ОРГАНІЗАЦІЯ
«ГРОМАДА АНДРІЇВСЬКИЙ УЗВІЗ»

вул.Андріївський узвіз,34 оф.7, м. Київ, Україна, 04070, тел. +380677460723, e-mail: gauzviz@gmail.com
Код ЄДРПОУ 41292306

№ 11

Вих. 75/А/23 від 04.01.2018 р

Київська міська рада
09.01.2018 № **08/239**

Голові Постійної комісії Київської міської ради з питань культури, туризму та інформаційної політики п. В.В. Мусі
01044, м. Київ, Хрещатик,36

Шановна Вікторія Вячеславівна!

Громадська організація «Громада Андріївський Узвіз», основною метою якої є задоволення суспільних інтересів у сфері збереження та охорони культурної спадщини, забезпечення громадських комунікацій, серед інших своїх статутних завдань здійснює громадський контроль за дотриманням національного та міжнародного законодавства щодо збереження і використання культурної спадщини.

Протягом останніх років членами нашої організації було відзначено прискорений темп забудови земель історико-культурного призначення в історичному центрі Столиці багатьма об'єктами нового будівництва та реконструкції, які не відповідають чинним містобудівним обмеженням та пам'яткоохоронним вимогами. Низка таких об'єктів за останні роки з'явилась і на території Державного історико-архітектурного заповідника «Стародавній Київ», яка в останні роки використовується без системного контролю, регулювання та координації містобудівних процесів на його території (реконструкція Контрактової площі, реконструкція Верхнього та Нижнього Валів) та забезпечення належної туристичної інфраструктури і обслуговування, відсутня і системна інформаційно-популяризаційна діяльність щодо аттрактивного ресурсу Заповідника.

Звертаємо також увагу комісії, що в низці відкритих та індивідуальних звернень громадян до Президента України, Прем'єр-міністра, Київського міського голови з численними підписами киян, членів нашої організації, починаючи з 22 грудня 2016 р. піднімається питання і наголошується на необхідності відновлення діяльності ДІАЗ «Стародавній Київ» у 2017 р. як самостійної юридичної особи та термінового забезпечення приведення його адміністративно-організаційного устрою у відповідність до ст.33, 33-1, 33-3 Закону України "Про охорону культурної спадщини" та невідкладно розробити План організації території заповідника. На вказані звернення ми отримали низку ствердджувальних відповідей щодо передбаченої можливості відродження ДІАЗ «Стародавній Київ».

Починаючи з лютого місяця 2017 р. членами ГО «Громада Андріївський Узвіз» забезпечувалась участь у консультаціях та всіляка підтримка у розробці технічного завдання, переліку вихідних даних на розробку Плану організації території

Заповідника, етапів його розроблення. На кінець квітня 2017 р. Технічне завдання вже було підготовлене, про що маємо підтвердження від директора Департаменту містобудування та архітектури КМДА (лист вх.№055-7002 від 20.04.2017). Про важливість прискорення питання відродження Заповідника ми також окремо звертались до Департаменту культури КМДА 18.09.2017 (лист вих. №56/А/08) і не отримали жодної відповіді.

Враховуючи передбачені муніципальним бюджетом кошти в рамках реалізації рішення Київської міської ради від 14.04.2016 №323/323 «Про затвердження комплексної міської цільової програми «Столична культура 2016-2018» на підпрограму «Київ історичний», звертаємось до постійної комісії з пропозицією підтримати виділення у поточному 2018 р. коштів на розроблення науково-проектної документації Плану організації території вказаного Заповідника. Також просимо винести розгляд питання відродження діяльності Заповідника на поточне засідання ввіреної Вам комісії та завчасно повідомити про дату вказаного засідання для нашої безпосередньої участі.

З повагою,
Заступник голови Правління **О.Рутковська**