КИЇВСЬКА МІСЬКА РАДА

VIII СКЛИКАННЯ №24

ПОСТІЙНА КОМІСІЯ З ПИТАНЬ КУЛЬТУРИ, ТУРИЗМУ ТА ІНФОРМАЦІЙНОЇ ПОЛІТИКИ

01044, м. Київ, вул. Хрещатик, 36 *тел.:(044)202-72-25; тел./факс(044)202-73-05*

Проект

Порядок денний
чергового засідання постійної комісії Київської міської ради
з питань культури, туризму та інформаційної політики
19.12.2017 о 14-00, сесійна зала, 4-й поверх, вул. Хрещатик, 36

1. Про стан виконання рішення Київської міської ради «Про звернення Київської міської ради до Кабінету Міністрів України щодо внесення змін до Постанови Кабінету Міністрів України «Деякі питання оплати праці працівників культури» від 03.04.2006 р. №413» від 01.06.2017 №427/2649.

2. Заслуховування *(відповідно до пункту 6.5 Положення про порядок подання та розгляду електронних петицій)* інформації заступника голови Київської міської державної адміністрації відповідального за реалізацію плану заходів, спрямованих на реалізацію питань, порушених у підтриманій електронній петиції від 13.11.2015 №Б-29181 «Унеможливити знищення історичних пам'яток в місті Києві» (автор Фінберг А.Л.).

3. Заслуховування *(відповідно до пункту 6.5 Положення про порядок подання та розгляду електронних петицій)* інформації заступника голови Київської міської державної адміністрації відповідального за реалізацію плану заходів, спрямованих на реалізацію питань, порушених у підтриманій електронній петиції від 24.07.2017 №08/КО-7363(п) «Просимо врятувати безцінні історичні артефакти та археологічні розкопки на Поштовій площі!» (автор: Галімов Акім Альфадович).

4. Розгляд **проекту рішення Київської міської ради** «Про забезпечення збереження пам'ятки археології місцевого значення та розміщення музею на ділянці прибережного міського кварталу Середньовічного Києва (XI-XIXст.) на Поштовій площі в місті Києві»

(подання депутата Київської міської ради С. Гусовського, доручення заступника міського голови – секретаря Київської міської ради В. Прокопіва від 29.11.2017 № 08/231-2945/ПР).

5. Розгляд звернення Управління туризму та промоцій виконавчого органу Київської міської ради (Київської міської державної адміністрації) щодо

внесення змін до структури Управління туризму та промоцій виконавчого органу Київської міської ради (Київської міської державної адміністрації).

6. Розгляд **проекту рішення Київської міської ради** «Про перейменування комунального закладу «Театрально-видовищний заклад культури «Київ Модерн-балет»

(подання депутата Київської міської ради В. Мухи, доручення заступника міського голови – секретаря Київської міської ради В. Прокопіва від 30.11.2017 № 08/231-2978/ПР).

7. Розгляд **проекту рішення Київської міської ради** «Про деякі питання земельних ділянок парків культури та відпочинку територіальної громади міста Києва»

(подання депутата Київської міської ради В. Мухи, доручення заступника міського голови – секретаря Київської міської ради В. Прокопіва від 01.12.2017 № 08/231-3013/ПР).

8. Розгляд **проекту рішення Київської міської ради** «Про повернення в комунальну власність кінотеатру «ЗОРЯНИЙ»

(подання депутата Київської міської ради Я. Діденка, доручення заступника міського голови – секретаря Київської міської ради В. Прокопіва від 30.11.2017 № 08/231-2977/ПР).

9. Розгляд **проекту рішення Київської міської ради** «Про передачу в оренду без проведення конкурсу нежитлових приміщень комунальної власності територіальної громади міста Києва» (Андріївський узвіз, 36, літ. А член НСХУ Хоменко В.О.)

(подання заступника голови Київської міської державної адміністрації М.Поворозника, доручення заступника міського голови – секретаря Київської міської ради В. Прокопіва від 28.11.2017 № 08/231-2938/ПР).

10. Розгляд **проекту рішення Київської міської ради** «Про передачу в оренду нежитлових приміщень комунальної власності територіальної громади міста Києва без проведення конкурсу» *(Концертно-театральному закладу культури «Український академічний фольклорно-етнографічному ансамблю «Калина» на просп. Перемоги, 38 літ. А, 123,9 кв. м., 1грн на рік, на 2 роки 364 дні)*

(подання заступника голови Київської міської державної адміністрації М.Поворозника, доручення заступника міського голови – секретаря Київської міської ради В. Прокопіва від 08.12.2017 № 08/231-3118/ПР).

11. Розгляд **проекту рішення Київської міської ради** «Про питання використання нежитлового будинку №1 на вул. Межигірській у Подільському районі міста Києва»

(подання депутата Київської міської ради С.Артеменка, доручення заступника міського голови – секретаря Київської міської ради В. Прокопіва від 08.12.2017 № 08/231-3119/ПР).

12. Розгляд **проекту рішення Київської міської ради** «Про надання дозволу Київській дитячій Академії мистецтв на списання шляхом ліквідації транспортного засобу, який належить до комунальної власності територіальної громади міста Києва»

(подання заступника голови Київської міської державної адміністрації М.Поворозника, доручення заступника міського голови – секретаря Київської міської ради В. Прокопіва від 27.11.2017 № 08/231-2829/ПР)

13. Розгляд звернення Департаменту комунальної власності м. Києва виконавчого органу Київської міської ради (Київської міської державної адміністрації) на адресу Комісії з проханням розглянути питання про надання в оренду ГС «Творче патріотичне об'єднання «Музичний батальйон» поза конкурсом нежитлових приміщень у будинку №33 літ. А на вул. Олеся Гончара загальною площею 89, 0 кв.м.

14. Розгляд **проекту рішення Київської міської ради** «Про надання дозволу на розроблення проекту землеустрою щодо відведення земельної ділянки ПУБЛІЧНОМУ АКЦІОНЕРНОМУ ТОВАРИСТВУ «УКРТЕЛЕКОМ» на вул. Інститутській, 13а у Печерському районі м. Києва для розміщення та експлуатації об'єктів і споруд телекомунікацій»

(подання заступника голови Київської міської державної адміністрації О. Спасибка, доручення заступника міського голови – секретаря Київської міської ради В. Прокопіва від 20.11.2017 № 08/231-2762/ПР)

15. Розгляд **проекту рішення Київської міської ради** «Про надання дозволу на розроблення проекту землеустрою щодо відведення земельної ділянки релігійній громаді Святого пророка Божого Іллі у Голосіївському районі м. Києва Української Православної Церкви Київського Патріархату на вул. Жулянській, 5 у Голосіївському районі м. Києва для будівництва, експлуатації культової споруди та окремо розташованої недільної школи з господарськими приміщеннями» (К-31807)

(подання заступника голови Київської міської державної адміністрації О.Спасибка, Директора Департаменту земельних ресурсів виконавчого органу Київської міської ради (Київської міської державної адміністрації), доручення заступника міського голови – секретаря Київської міської ради В. Прокопіва від 11.12.2017 № 08/231-3153/ПР).

16. Розгляд **проекту рішення Київської міської ради** «Про надання релігійній громаді Євангельських християн-баптистів «Голгофа» у Деснянському районі м. Києва земельної ділянки для будівництва, експлуатації та обслуговування молитовного будинку та недільної школи на вул. Путивльській, 57-а у Деснянському районі м. Києва» (Д-5684)

(подання заступника голови Київської міської державної адміністрації О.Спасибка, Директора Департаменту земельних ресурсів виконавчого органу Київської міської ради (Київської міської державної адміністрації), доручення заступника міського голови – секретаря Київської міської ради В. Прокопіва від 07.12.2017 № 08/231-3093/ПР).

17. Розгляд **проекту рішення Київської міської ради** «Про перейменування станції та лінії Київського метрополітену» *(станцію «Петрівка» на станцію «Почайна», лінію «Куренівсько-Червоноармійську» на станцію «Оболонсько-Теремківську»)*

(подання заступника голови Київської міської державної адміністрації Д. Давтяна, доручення заступника міського голови – секретаря Київської міської ради В. Прокопіва від 06.12.2017 № 08/231-3076/ПР).

18. Розгляд **проекту рішення Київської міської ради** «Про уточнення назв вулиць та провулку у місті Києві» *(вул. Алма-Атинська на вул. Алматинська, вул. Кустанайська на вул. Костанайська, пров. Кустанайський на пров. Кустанайський)*

(подання Київського міського голови В. Кличка, доручення заступника міського голови – секретаря Київської міської ради В. Прокопіва від 04.12.2017 № 08/231-3032/ПР).

19. Розгляд **проекту рішення Київської міської ради** «Про перейменування проспекту в Оболонському районі міста Києва» *(проспект Героїв Сталінграда на проспект Володимира Івасюка)*

(подання Київського міського голови В. Кличка, доручення заступника міського голови – секретаря Київської міської ради В. Прокопіва від 04.12.2017 № 08/231-3031/ПР).

20. Розгляд **проекту рішення Київської міської ради** «Про перейменування бульвару у Печерському районі міста Києва» *(бульвар Дружби Народів на бульвар Миколи Міхновського)*

(подання Київського міського голови В. Кличка, доручення заступника міського голови – секретаря Київської міської ради В. Прокопіва від 04.12.2017 № 08/231-3030/ПР).

21. Розгляд **проекту рішення Київської міської ради** «Про перейменування вулиці у Шевченківському районі міста Києва» *(вул. Тропініна на вул. Якубенківську)*

(подання Київського міського голови В. Кличка, доручення заступника міського голови – секретаря Київської міської ради В. Прокопіва від 04.12.2017 № 08/231-3026/ПР).

22. Розгляд **проекту рішення Київської міської ради** «Про перейменування вулиці у Голосіївському районі міста Києва» *(вул. Гайдара на вул. Сім'ї Прахових)*

(подання Київського міського голови В. Кличка, доручення заступника міського голови – секретаря Київської міської ради В. Прокопіва від 04.12.2017 № 08/231-3021/ПР).

23. Розгляд **проекту рішення Київської міської ради** «Про перейменування вулиці у Святошинському районі міста Києва» *(вул. Семашка на вул. Миколи Павлушкова)*

(подання Київського міського голови В. Кличка, доручення заступника міського голови – секретаря Київської міської ради В. Прокопіва від 04.12.2017 № 08/231-3020/ПР).

24. Розгляд **проекту рішення Київської міської ради** «Про перейменування вулиці в Оболонському районі міста Києва» *(вул. Маршала Тимошенка на вул. Миколи Кагарлицького)*

(подання Київського міського голови В. Кличка, доручення заступника міського голови – секретаря Київської міської ради В. Прокопіва від 04.12.2017 № 08/231-3019/ПР).

25. Розгляд **проекту рішення Київської міської ради** «Про перейменування провулку у Печерському районі міста Києва» *(провулок Михайла Реута на провулок Памви Беринди)*

(подання Київського міського голови В. Кличка, доручення заступника міського голови – секретаря Київської міської ради В. Прокопіва від 04.12.2017 № 08/231-3018/ПР).

26. Розгляд **проекту рішення Київської міської ради** «Про

перейменування вулиці у Печерському районі міста Києва» *(вул. Московську на вул. Дмитра Годзенка)*

(подання Київського міського голови В. Кличка, доручення заступника міського голови – секретаря Київської міської ради В. Прокопіва від 04.12.2017 № 08/231-3017/ПР).

27. Розгляд **проекту рішення Київської міської ради** «Про перейменування вулиці у Деснянському районі міста Києва» *(вул. Петровського на вул. Василя Щавінського)*

(подання Київського міського голови В. Кличка, доручення заступника міського голови – секретаря Київської міської ради В. Прокопіва від 04.12.2017 № 08/231-3022/ПР).

28. Розгляд **проекту рішення Київської міської ради** «Про перейменування вулиці у Шевченківському районі міста Києва» *(вул. Пугачова на вул. Академіка Ромоданова)*

(подання Київського міського голови В. Кличка, доручення заступника міського голови – секретаря Київської міської ради В. Прокопіва від 04.12.2017 № 08/231-3023/ПР).

29. Розгляд **проекту рішення Київської міської ради** «Про повернення історичної назви провулку у Подільському районі міста Києва» *(провулок Ладо Кецховелі на провулок Воздвиженський)*

(подання Київського міського голови В. Кличка, доручення заступника міського голови – секретаря Київської міської ради В. Прокопіва від 04.12.2017 № 08/231-3024/ПР).

30. Розгляд **проекту рішення Київської міської ради** «Про перейменування вулиці у Дніпровському районі міста Києва» *(вул. Новоросійську на вул. Опришківську)*

(подання Київського міського голови В. Кличка, доручення заступника міського голови – секретаря Київської міської ради В. Прокопіва від 04.12.2017 № 08/231-3025/ПР).

31. Розгляд **проекту рішення Київської міської ради** «Про перейменування провулку у Шевченківському районі міста Києва» *(провулку Делегатський на провулок Федорівський)*

(подання Київського міського голови В. Кличка, доручення заступника міського голови – секретаря Київської міської ради В. Прокопіва від 04.12.2017 № 08/231-3027/ПР).

32. Розгляд **проекту рішення Київської міської ради** «Про перейменування вулиці у Солом'янському районі міста Києва» *(вул. Олександра Горовиця на вул. Василя Барки)*

(подання Київського міського голови В. Кличка, доручення заступника міського голови – секретаря Київської міської ради В. Прокопіва від 04.12.2017 № 08/231-3028/ПР).

33. Розгляд **проекту рішення Київської міської ради** «Про перейменування вулиці у Святошинському районі міста Києва» *(вул. Генерала Наумова на вул. Людмили Фої)*

(подання Київського міського голови В. Кличка, доручення заступника міського голови – секретаря Київської міської ради В. Прокопіва від 04.12.2017 № 08/231-3029/ПР).

34. Розгляд **депутатського звернення** депутата Київської міської ради А. Андрєєва на адресу Комісії щодо перейменування парку ім.Островського у Солом'янському районі м. Києва.

35. Розгляд питання щодо робіт з реконструкції Володимирської гірки за участю Комунального підприємства «Інженерний центр *(на звернення депутата Київської міської ради Таранова А.В. та виконання протокольного доручення Комісії (протокол №21 від 08.11.2017)*

36. Розгляд доручення заступника міського голови – секретаря Київської міської ради В. Прокопіва (від 01.12.2017 №08/20618) щодо звернення ТОВ «Грааль» з проханням повторно внести на розгляд Комісії проект рішення Київської міської ради «Про поновлення ТОВ «Грааль» договору оренди земельної ділянки для будівництва, експлуатації та обслуговування офісно-готельного комплексу «Столичний» на вул. Хрещатик, 5 (літ. «В») у Печерському районі м. Києва та внесення змін до нього».

37. Розгляд звернення гр. Дядюка О.В. на адресу Комісії з проханням невідкладно розглянути питання та звернутися до Київського міського голови щодо вжиття екстрених заходів з метою належного юридичного закріплення за містом права власності на будівлю на вул. Б. Хмельницького, 7 та реєстрації права власності на зазначений об'єкт у держреєстрі, як комунальної власності територіальної громади міста.

38.1. Розгляд звернення ГО «Квартал Пушкінська – Велика Васильківська» на адресу Комісії з проханням врахувати інформацію щодо незаконної «організації» - Органу самоорганізації населення Будинкового комітету «Квартал Пушкінська – Червоноармійська» та її керівництва.

38.2.Розгляд звернення Органу самоорганізації населення Будинковий комітет «Квартал Пушкінська – Червоноармійська» з проханням розглянути на сесії Київради питання про виділення коштів на розробку науково-облікової документації для включення до державного реєстру нерухомих пам'яток України комплексної пам'ятки «Пушкінський квартал».

39. Розгляд звернення гр. Глухова О.Д. на адресу Комісії з проханням вжити термінових заходів щодо збереження будинків №12-14 на вул. Малій Житомирській.

40. Про затвердження плану роботи постійної комісії Київської міської ради з питань культури, туризму та інформаційної політики із підготовки та внесення на розгляд пленарних засідань сесій Київської міської ради VIII скликання на 2018 рік проектів рішень Київської міської ради.

41. Різне.

Голова комісії Муха В.В.

Секретар комісії Поживанов О.М.

КИЇВСЬКА МІСЬКА РАДА
офіційний інтернет-сайт
ЛІГА ЗАКОН
ВСЕУКРАЇНСЬКА МЕРЕЖА

№ 1

КИЇВСЬКА МІСЬКА РАДА
IV сесія VIII скликання

РІШЕННЯ

від 1 червня 2017 року N 427/2649

Про звернення Київської міської ради до Кабінету Міністрів України щодо внесення змін до постанови Кабінету Міністрів України від 03.04.2006 N 413 "Деякі питання оплати праці працівників національних закладів культури"

Відповідно до Закону України "Про місцеве самоврядування в Україні", Закону України "Про культуру", Закону України "Про музеї та музейну справу" Київська міська рада **вирішила**:

1. Направити звернення Київської міської ради до Кабінету Міністрів України щодо внесення змін до постанови Кабінету Міністрів України від 03.04.2006 N 413 "Деякі питання оплати праці працівників національних закладів культури" згідно з додатком.

2. Офіційно оприлюднити це рішення в газеті Київської міської ради "Хрещатик".

3. Контроль за виконанням цього рішення покласти на постійну комісію Київської міської ради з питань культури, туризму та інформаційної політики.

Київський міський голова **В. Кличко**

Додаток
до рішення Київської міської ради
01.06.2017 N 427/2649

ЗВЕРНЕННЯ
до Кабінету Міністрів України щодо внесення змін до постанови Кабінету

Міністрів України від 03.04.2006 N 413 "Деякі питання оплати праці працівників національних закладів культури"

Багато років поспіль п'ять музейних закладів міського підпорядкування - Національний музей мистецтв імені Богдана та Варвари Ханенків, Національний музей мистецтв українського народного декоративного мистецтва, Національний центр народної культури "Музей Івана Гончара", Національний музей "Київська картинна галерея", Національний музей "Київська фортеця" відіграють провідну роль у культурному житті столиці та мають загальнодержавне і міжнародне визнання.

Сформовані з досвідчених фахівців галузі, їхні трудові колективи успішно популяризують унікальні колекції вітчизняного і зарубіжного мистецтва, демонструють змістовні наукові дослідження і виставкові проекти високого рівня, впроваджують інноваційні підходи у роботі з різними категоріями відвідувачів, забезпечуючи тим самим розвиток духовності українських громадян і формування їх національної та європейської ідентичності.

З огляду на викладене та багаторічні стабільно високі показники діяльності зазначеним п'яти музеям було надано статус національних.

Втім, уже багато років розміри посадових окладів, встановлених для працівників національних музеїв комунальної власності, у кілька разів нижчі від окладів працівників національних музеїв державного підпорядкування.

Така диспропорція у розмірах окладів виникла через те, що відповідно до постанови Кабінету України від 03.04.2006 N 413 "Деякі питання оплати праці працівників національних закладів культури" для працівників деяких національних закладів культури (перелік яких затверджено цією постановою та доповнено протягом 2007 - 2013 рр.) застосовуються додаткові коефіцієнти підвищення посадових окладів. Зазначимо при цьому, що до згаданого переліку національних закладів культури увійшли здебільшого музейні, театральні і музичні заклади, підпорядковані Міністерству культури України. Київські ж музеї, яким надано статус національних, залишено поза увагою.

На наше глибоке переконання, така прикра невідповідність у розмірах посадових окладів, а до того ж значно менша штатна чисельність працівників столичних національних музеїв (отже й більше навантаження), негативно впливає на музейну кадрову політику - ускладнює підбір висококваліфікованих кадрів і талановитої молоді, нівелює виробничу мотивацію, породжує соціальну напругу.

У зв'язку із викладеним просимо підтримати клопотання Київської міської ради і вжити заходів щодо зрівняння умов оплати праці національних музеїв міського підпорядкування з умовами оплати праці у національних державних музеях шляхом внесення змін до постанови Кабінету Міністрів України від 03.04.2006 N 413 "Деякі питання оплати праці працівників національних закладів культури", доповнивши Перелік національних закладів культури, для працівників яких при визначенні посадових окладів, застосовується додатковий коефіцієнт підвищення посадових окладів, такими закладами: Національний музей мистецтв імені Богдана та Варвари Ханенків, Національний музей мистецтв українського народного декоративного мистецтва, Національний центр народної культури "Музей Івана Гончара", Національний музей "Київська картинна галерея", Національний музей "Київська фортеця".

Київський міський голова **В. Кличко**

© Секретаріат Київської міської Ради, 1970-2017.
© Інформаційно-аналітичний центр "ЛІГА", 1991-2017.
© ТОВ "ЛІГА ЗАКОН", 2007-2017.

bigmir)net

Електронні тексти документів підготовлено Всеукраїнською мережею ЛІГА:ЗАКОН у рамках Програми інформаційного співробітництва з Київською міською радою.
Всі права на матеріали, розташовані на www.ligazakon.ua, охороняються у відповідності з законодавством України. При використанні або цитуванні будь-яких матеріалів, посилання на www.ligazakon.ua є обов'язковим. При використанні або цитуванні в інтернеті, гіперпосилання (hyperlink) на www.ligazakon.ua є обов'язковим. Републікація будь-яких матеріалів можлива тільки за письмовою згодою ТОВ «ЛІГА:ЗАКОН».

Деп. Мусі В. В.

МІНІСТЕРСТВО СОЦІАЛЬНОЇ ПОЛІТИКИ УКРАЇНИ
(Мінсоцполітики)

вул. Еспланадна, 8/10, м. Київ, 01601, тел.: (044) 226-24-45, факс: (044) 289-00-98 E-mail: info@mlsp.gov.ua.
Код ЄДРПОУ 37567866, реєстраційний рахунок 35213015078737 в ДКСУ м. Києва, МФО 820172

09.08.2017р. №2121/0/101-17

На № 225-КР-2558 від 14.07.2017

Київська міська рада

Про розгляд звернення

Міністерство соціальної політики України разом з Міністерством культури, Міністерством фінансів, Міністерством економічного розвитку і торгівлі та Міністерством юстиції на виконання доручення Секретаріату Кабінету Міністрів України від 19.07.2017 № 28640/1/1-17 розглянуло звернення щодо внесення змін до постанови Кабінету Міністрів України від 03.04.2006 № 413 „Деякі питання оплати праці працівників національних закладів культури" та повідомляє.

Перелік національних закладів, працівникам яких установлюються додаткові коефіцієнти підвищення посадових окладів, затверджено постановою Кабінету Міністрів України від 03.04.2006 № 413 „Деякі питання оплати праці працівників національних закладів культури".

Підпунктом 5 пункту 11 Плану заходів щодо реалізації Концепції удосконалення оплати праці працівників бюджетної сфери, затвердженого розпорядженням Кабінету Міністрів України від 09.06.2011р. №551-р. передбачене упорядкування умов оплати праці працівників установ, закладів та організацій, що мають статус національних або академічних.

На виконання пункту 4 протоколу № 17 засідання Урядового комітету з питань соціальної політики та гуманітарного розвитку від 25.07.2017 Мінкультури розробляється проект постанови щодо упорядкування умов оплати праці працівників національних закладів культури.

Директор Департаменту **О. Товстенко**

Конурак О.І., 289-72-79

До пит. № 2

ЗАТВЕРДЖЕНО
Київським міським головою

_____ В.В. Кличко
«___» _____ 2017 року

План заходів
По реалізації е-петиції «Унеможливлення знищення історичних пам'яток в місті Києва»,
автор А.Л. Фінберг

Вимога з петиції	Назва заходу	Відповідальний структурний підрозділ	Строк реалізації	Очікуванні результати
Поновити та актуалізувати реєстр історичних пам'яток та архітектури в м. Києві	Питання ведення Державного реєстру нерухомих пам'яток України та Переліку щойно виявлених об'єктів культурної спадщини врегульованіна законодавчому рівні Законом України «Про охорону культурної спадщини». Ведення Державного реєстру нерухомих пам'яток України віднесено до виключної компетенції Міністерства культури України. Перелік щойно виявлених об'єктів культурної спадщини ведеться Департаментом культури виконавчого органу Київської міської ради (КМДА), постійно оновлюється та оприлюднюється на сайті Департаменту.	Міністерство культури України, Департамент культури	Постійно + (останнє оновлення від 01.01.2017)	Ведення реєстру історичних пам'яток та архітектури в м. Києві не передбачено законодавством України, тому виконати вказану вимогу петиції неможливо
Розробити сайт, що буде розповідати про них	1. На виконання рішення Київської міської ради від 20.12.2016 № 774/1778 «Про створення єдиної інформаційної бази пам'яток культурної спадщини міста Києва» Департаментом культури проводиться робота по створенню програмного модулю «Інформаційна база пам'яток культурної спадщини міста Києва та інформаційного шару «Пам'ятки культурної спадщини міста Києва» інформаційно-аналітичної системи «Управління майновим комплексом територіальної громади міста Києва» в рамках	Департамент інформаційно-комунікаційних технологій виконавчого органу Київської міської ради (Київської міської державної адміністрації) Департамент культури КНМЦ	до кінця 2017 року	Забезпечення прав територіальної громади міста Києва на вільний та відкритий доступ до повної інформації про пам'ятки культурної спадщини міста Києва

	комплексної цільової програми «Електронна столиця» на 2015-2018 роки. Підготовлено та затверджено технічне завдання на розробку інформаційної бази пам'яток культурної спадщини міста Києва. Станом на 01.03.2017 отримано 17 листів про визначення відповідальних осіб для надання інформації для вказаної бази, згідно з п.5 цього рішення Київської міської ради. Розробляються конструктивні організаційно-правові заходи, пов'язані з реалізацією вказаного рішення 2. Комплексною міською цільовою програмою «Столична культура – 2018» передбачено створенняелектроннихкаталогівпам'ятокісторії та монументального мистецтва, архітектури, археологіїмістаКиєва.			
Дослідити всі шляхи через які руйнували історичні пам'ятки минулі роки та закрити законодавчо таку можливість в майбутньому	Для вирішення вимоги петиції та ще ряду законодавчих прогалин Управлінням збереження історичного середовища та охорони об'єктів культурної спадщини Департаменту культури було розроблено комплексні зміни до законодавчої бази памяткоохоронної сфери, що були надіслані на опрацювання до Міністерства культури України, депутатів Верховної ради України та Київської міської ради, в рамках законодавчої ініціативи. На підставі наданих Управлінням збереження історичного середовища та охорони об'єктів культурної спадщини Департаменту культури пропозицій змін до законодавства, Верховною радою України розглядаються наступні проекти: Проект Закону про внесення змін до деяких законів України щодо заборони розміщення зовнішньої реклами на пам'ятках культурної спадщини № 5679 від 19.01.2017; Проект Закону про внесення змін до Закону	Департамент культури Надати доручення відповідальній особі дослідити ситуації по останніх декількох об'єктах і за результатами надати висновки	За результатами прийняття ВРУ Другий-третій квартал 2017	Прийняття хоча б таких змін, що є концептуальними, покращить ситуацію у сфері державного управління у сфері охорони культурної спадщини в цілому. Дасть можливість зрозуміти механізми позбавлення таких об'єктів памяткоохоронного статусу та скласти план викорінення такого шляху в майбутньому.

	України "Про охорону культурної спадщини" (щодо визначення поняття "пам'ятка культурної спадщини") № 5678 від 19.01.2017; Проект Закону про внесення змін до деяких законів України щодо посилення відповідальності у сфері охорони культурної спадщини № 5677 від 19.01.2017; Проект Закону про внесення змін до Закону України "Про охорону культурної спадщини" (щодо збереження пам'яток культурної спадщини, внесених до Списку всесвітньої спадщини Організації Об'єднаних Націй з питань освіти, науки і культури (ЮНЕСКО) № 1553 від 22.12.2014; Проект Закону про внесення змін до деяких законів України щодо збереження об'єктів культурної спадщини № 2225а від 02.07.2015; Проект Постанови про прийняття за основу проекту Закону України про внесення змін до деяких законів України щодо збереження об'єктів культурної спадщини № 2225а/П від 04.02.2016.			
Зробити дослідження стану історичних пам'яток	Огляд об'єктів культурної спадщини здійснюється відділом інспекції постійно. За результати неналежного утримання, Департаментом здійснюються заходи невідкладного реагування.	Департамент культури	Постійно + Фактично результати будуть оприлюднені разом із сайтом публічного реєстру нерухомих памяток	Постійний моніторинг стану пам'яток дає змогу констатувати динаміку не лише в частині неналежного утримання, але і за результатами заходів впливу на порушників, динаміку покращення стану дотримання пам'яткоохоронного законодавства в цілому.
З власниками, що доводять пам'ятку до руйнації розірвати	У разі оренди комунальної власності, проаналізувати стан пам'ятки та надати свої зауваження у разі неналежного утримання	Департамент культури Департамент комунальної	Постійно	Вплив на власників і користувачів об'єктів культурної спадщини.

договори оренди та зобов'язати їх відшкодувати місту шкоду і відновити історичні будівлі	пам'ятки до Департаменту комунальної власності та запропонувати розірвати договір оренди та запровадити відповідні заходи до балансоутримувачів. У разі приватизації комунального майна, що неналежно утримується, дослідити процедуру приватизації та за наявності порушення процедури, повернути майно у володіння міста. Спільно з Департаментом комунальної власності розробити відповідні документи з пропозиціями щодо умов приватизації об'єктів культурної спадщини та подальшого їх використання. У разі неналежного утримання та використання об'єктів культурної спадщини, що є приватною власністю, застосувати заходи впливу в рамках Закону України «Про охорону культурної спадщини».	власності (додатково залучити до опрацювання петиції) КМДА видати відповідний розпорядчий акт, яким зобов'язати всіх балансоутримувачів об'єктів культурної спадщини міста Києва, які знаходяться в комунальній власності, укласти з Департаментом культури охоронні договори на ці об'єкти. Виконавець: Департамент комунальної власності міста Києва, районні державні адміністрації у місті Києві, Департамент культури	до 30.12.2017	дасть змогу покращити ситуацію в частині збереження та використання пам'яток.

Заборонити встановлення балконів та кондиціонерів на історичних будинках Примусово змусити знести самовільні конструкції на історичних фасадах	Так як вимога петиції стосується не лише сфери компетенції Департаменту, питання потребує детальнішого вивчення з іншими органами влади та місцевого самоврядування. Наразі розробляється пропозиція до компетентних органів для побудови комплексної роботи і всебічного вирішення питання.	Департамент культури Департамент архітектури та містобудування Департамент житлово-комунального господарства Департамент міського благоустрою та збереження природного середовища Департамент комунальної власності м. Києва Департамент з питань державного архітектурно-будівельного контролю м. Києва Районні у місті Києві державні адміністрації	до кінця 2017 року Перша зустріч із зазначеними підрозділами запланована на першу половину квітня 2017 року.	Комплексний підхід до вирішення питання дасть змогу уникнути самовільного встановлення конструкцій у майбутньому та організувати роботу органів влади в єдиному системному підході. Додатково вирішиться питання щодо вже існуючих самовільних конструкцій та приведення фасадів історичних будівель до відповідного стану. На зустрічі буде комплексно обговорено можливі шляхи вирішення і складено дорожню карту вирішення поставлених питань, а також закріплена наступна дата зустрічі в рамках поступової реалізації дорожньої карти.
Створення Департаменту охорони культурної спадщини	Проект рішення Київської міської ради про створення Департаменту охорони культурної спадщини було підписано Київським міським головою та передано на розгляд Постійних комісій Київської міської ради. Рішення про створення повинно бути	Департамент культури 1. Департаменту фінансів розглянути можливість створення спеціального	Орієнтовно III квартал 2017 року	Створення органу охорони культурної спадщини в складі КМДА, дасть змогу охопити більше коло питань у сфері

	погоджено Постійною комісією Київської міської ради з питань культури, туризму та інформаційної політики, Постійною комісією Київської міської ради з питань місцевого самоврядування, регіональних та міжнародних зв'язків, Постійною комісією Київської міської ради з питань бюджету та соціально-економічного розвитку, Постійною комісією Київської міської ради з питань власності. Після розгляду проекту рішення комісіями, протокольні рішення передаються до Управління правового забезпечення Київської міської ради. По факту прийняття рішення депутатами про створення Департаменту охорони культурної спадщини, буде видано розпорядження про затвердження положення про Департамент, визначення граничної чисельності Департаменту, штатної структури та інших організаційно-правових заходів. Станом на 23.03.2017 проект рішення передано на розгляд Постійної комісії Київської міської ради з питань культури, туризму та інформаційної політики. Орієнтовна дата розгляду проекту рішення про створення Департаменту Постійною комісією Київської міської ради з питань культури, туризму та інформаційної політики 29.03.2017.	рахунку для отримання стягнутих фінансових санкцій за порушення Закону України «Про охорону культурної спадщини», кошти з якого будуть витрачатись тільки на консервацію, ремонт та реставрацію пам'яток міста Києва. 2. При створенні Департаменту охорони культурної спадщини передати усі пам'ятки міста Києва (крім житлових будинків) на баланс підвідомчої організації (Київського науково-методичного центру по охороні, реставрації та використанню пам'яток історії, культури та заповідних територій). Вказана дія надасть можливість своєчасно та в повному обсязі контролювати використання пам'яток міста Києва, які знаходяться у комунальній власності територіальної громади міста Києва, та з урахуванням наукового підходу та відповідних наукових знань фахівців Центру своєчасно проводити на них ремонт, консервацію, реставрацію та		охорони культурної спадщини. Виконання дій передбачених у п.п. 1,2 надасть можливість використання додаткових джерел фінансування на заходи по збереженню пам'яток міста Києва та своєчасного їх здійснення, оскільки практично всі пам'ятки будуть знаходиться під контролем створеного Департаменту охорони культурної спадщини (якщо будуть на балансі Центра).

		інш. Крім того, це надасть можливість об'єктивного розгляду пропозицій щодо надання в оренду цих пам'яток, ретельного відбору орендарів та включення до договорів оренди відповідних заходів по збереженню пам'яток. Відповідальний за підготовку проекту рішення – Департамент комунальної власності міста Києва.		

Автор е-петиції **А.Л. Фінберг**

В. о. заступника директора Департаменту – Начальника Управління збереження історичного середовища та охорони об'єктів культурної спадщини **О.Д. Никоряк**

Директор Департаменту культури **Д.О. Попова**

Заступник міського голови **Г.В. Старостенко**

Азатьян В.О. 425-92-16
Панасенко І.І. 425-92-77
Прокопенко І.В. 425-21-96

УКРАЇНА

ВИКОНАВЧИЙ ОРГАН КИЇВСЬКОЇ МІСЬКОЇ РАДИ
(КИЇВСЬКА МІСЬКА ДЕРЖАВНА АДМІНІСТРАЦІЯ)

вул. Хрещатик, 36, м. Київ, 01044, тел. (044) 202 71 29, (044) 202 75 58, факс 202 76 41, e-mail: kmda@kma.gov.ua
Контактний центр міста Києва (044) 15 51 Код ЄДРПОУ 00022527
E-mail для електронних звернень громадян: zvernen@kma.gov.ua

№ 3

20.11.17 № 005-1377

на № _____ від _____

Заступникові Київського
міського голови-секретарю
Київської міської ради
Прокопіву В. В.

Про розгляд петиції

Шановний Володимире Володимировичу!

На виконання доручення Київського міського голови Кличка В. В. від 03.08.2017 № 08/КО-7363 (п) щодо опрацювання підтриманої петиції від 24.07.2017 № 6129 «Врятувати безцінні історичні артефакти та археологічні розкопи на Поштовій площі» (автор – Галімов А.А.) з урахуванням Розділу VI Положення про порядок подання та розгляду електронних петицій затвердженого рішенням Київської міської ради від 09.02.2017 № 817/1821 «Про внесення змін до рішення Київської міської ради від 08.10.2015 № 103/2006 «Про затвердження Положення про порядок подання та розгляду електронних петицій», Департаментом культури виконавчого органу Київської міської ради (Київської міської державної адміністрації) розроблено план заходів, спрямованих на реалізацію порушених в зазначеній петиції питань, який погоджено з автором та затверджено Київським міським головою.

Надаємо план заходів, спрямованих на реалізацію петиції від 24.07.2017 № 6129 «Врятувати безцінні історичні артефакти та археологічні розкопи на Поштовій площі»

Додатки на 6 арк. в 1 прим.

З повагою

Заступник голови О. Резніков

147341

Попова
Никоряк
Печінкін 425 30 25

ЗАТВЕРДЖЕНО
Київським міським головою
_____ В. В. Кличко
«___»_____2017 року

План заходів з реалізації електронної петиції
«Врятувати безцінні історичні артефакти та археологічні розкопи на Поштовій площі» (автор – А.А. Галімов)

№ з/п	Назва заходу	Відповідальні виконавці	Завдання	Строк реалізації
1.	Створення постійно діючої робочої групи з реалізації Петиції за участю представників громадськості, автора петиції, представників КМДА, Центру археології Києва, Мінкультури Інституту археології НАН України	КМДА.	Супровід реалізації завдань по збереженню найдених артефактів на Поштовій площі та створенню підземного археологічного музею, взаємодія та партнерство місцевої влади з територіальною громадою міста Києва.	До створення музею.
2.	Зупинення будівельних робіт на ділянці, яка згідно наказу Мінкульту від 06.12.2016 № 1162 має статус пам'ятки археології місцевого значення (охоронний № 972-Кв), із охоронною зоною, розмір якої визначений чинним законодавством.	Замовник будівництва та археологічних досліджень (КП «Дирекція шляхо-транспортних споруд) (далі – Замовник), КМДА за участі Інвестора.	Недопущення руйнування пам'ятки в ході будівельних робіт. Проведення постійного нагляду. Наукове дослідження території та виявлення археологічних знахідок.	На період здійснення дослідження та археологічних робіт.
3.	Контроль та нагляд за виконанням робіт згідно з наданим дозволом	КМДА Замовник, за участі Інвестора,	Враховуючи погодження центральних органів виконавчої влади та рекомендації Інституту археології НАН України щодо	15.11.2017

	Міністерства культури України на проведення археологічних досліджень на Поштовій площі.	Інституту археології НАНУ, Центру археології Києва, Мінкультури.	необхідності встановлення захисної плити, Центру археології Києва спільно з замовником необхідно прийняти узгоджене рішення стосовно методики та технології проведення подальших археологічних досліджень. Замовнику – забезпечити 2-й етап проведення археологічних досліджень без пошкодження культурного шару пам'ятки археології та проведення археологічних робіт до її повного наукового дослідження.	
4.	Продовження археологічних досліджень та вивчення знайдених артефактів, їх консервація, реставрація та музеєфікація, камеральна обробка, опис.	Центр археології Києва, Виконавець археологічних досліджень (ТОВ «Науково-практичний центр реставрації історичного середовища»).	Укладення договору з відповідними фахівцями на проведення експериментальних робіт з консервації через тендерні процедури з урахуванням рекомендацій Інституту держави і права ім. Корецького НАН України.	15.11.2017
5.	Опрацювання питання передачі музейної археологічної колекції для створення археологічного музею.	Замовник, Мінкультури, Інститут археології НАНУ.	Звернення до державних органів виконавчої влади щодо вирішення питання про передачу вже знайдених артефактів та тих, що будуть знайдені у подальшому для формування музейної колекції майбутнього музею. Визначитись зі статусом та приналежністю майбутнього музею (державний або комунальний заклад). Звернутись до Мінкультури та Інституту НАН України з пропозицією постійного інформування про	На період створення музею.

			стан виконання робіт на пам'ятці археології з метою оприлюднення її на сайті КМДА.	
6.	Опрацювання наукової концепції майбутнього археологічного музею. Визначення попереднього списку предметів музейного значення для створення експозиції майбутнього музею.	Замовник за участі Центру археології Києва.	КМДА звернутись до Центру археології Києва про необхідність опрацювання концепції створення археологічного музею за результатами проведених археологічних досліджень з метою визначення особливостей та подібних рис прибережного кварталу середньовічного Києва в порівнянні з європейськими містами того ж періоду, відображення культури різних національних та релігійних громад міста, уяву про торгівельні зв'язки Києва з іншими країнами та державами у Середньовіччі.	01.12.2017
7.	В разі виконання пп. 5, 6 та виявлення необхідних знахідок в ході проведених археологічних досліджень (в тому числі погодження центральних органів виконавчої влади про передачу знахідок до колекції майбутнього археологічного музею, який буде створений як комунальний) прийняти рішення про створення дирекції (адміністрації) археологічного музею, яка може бути як окремою	КМДА.	Прийняття управлінських рішень, здійснення функцій замовника будівництва музею, формування майбутнього музею, розроблення тематико-експозиційного плану, здійснення контролю щодо виконання етапів створення музею.	10.01.2018

	юридичною особою, так і структурним підрозділом існуючого закладу музейного типу.			
8.	Переукладання договору на проведення археологічних розкопок у зв'язку з новими умовами археологічних досліджень на території пам'ятки археології місцевого значення на Поштовій площі.	Центр археології Києва, Замовник будівництва та археологічних досліджень, за участі інвестора. КМДА (контроль)	У зв'язку зі зміною статусу земельної ділянки, що досліджується, зміни умов археологічних досліджень та відкриття культурного археологічного шару XI-XII ст., забезпечити укладання нового договору на проведення археологічних розкопок. Передбачити можливість фінансування стаціонарних археологічних розкопок за рахунок міського бюджету.	01.12.2017
9.	Ініціювання внесення змін до Інвестиційного договору у зв'язку з виникненням об'єктивних обставин, які суттєво перешкоджають його реалізації, зокрема непридатність земельної ділянки для будівництва на час проведення археологічних досліджень у зв'язку з вимогами пам'яткоохоронного законодавства	КМДА за участі Інвестора.	За результатами роботи робочої групи вирішити питання щодо можливої необхідності внесення змін до інвестиційного договору.	10.01.2018
10.	Коригування замовником проектної документації реконструкції транспортної розв'язки на Поштовій площі у	КМДА, Замовник за участі Інвестора, Центру археології Києва.	Визначення та відокремлення відповідної площі для музейного простору після погодження концепції майбутнього археологічного музею. Погодження відкоригованої проектної документації.	01.03.2018

	Подільському районі з урахуванням зміни статусу ділянки (набуття статусу пам'ятки) та створенням у майбутньому музею.		Отримання дозволу для продовження реалізації проекту будівництва споруди багатофункціонального призначення.	
11.	КМДА звернутись до Мінкультури щодо можливості організації та проведення наукової конференції (можливо – міжнародної) з метою публічного та професійного розгляду наукової концепції.	КМДА, Центр археології Києва, Мінкультури.	Обговорення та погодження запропонованої наукової концепції майбутнього археологічного музею.	2-3 квартал 2018 року.
12.	Звернення до Мінкультури з пропозицією зміни статусу пам'ятки та занесення її до Державного реєстру як пам'ятки історії національного значення.	Мінкультури, КМДА, Центр археології Києва.	Пропозиція Центру археології Києва.	10.01.2018
13.	Підготовка наукового та технічного завдання для проведення конкурсу. Формування умов конкурсу та складу конкурсної комісії. Визначення джерел фінансування на проведення конкурсу.	КМДА за участі Національної спілки архітекторів України (далі – НСАУ), Мінкультури.	Забезпечення фахового проведення конкурсу з метою визначення архітектурної концепції археологічного музею.	01.06.2018
14.	Проведення прозорого конкурсу.	КМДА за участі НСАУ, Мінкультури.	Визначення переможця.	01.09.2018
15.	Визначення джерел фінансування проекту та його	КМДА за участі Мінкультури.	Опрацювання питання щодо можливості залучення інвестиційних та благодійних	01.11.2018

	реалізації.		коштів і отримання відповідних грантів ЕС та ЮНЕСКО (приклад – Краків).	
16.	Проектування музею та музеєфікації пам'ятки.	Переможець конкурсу.		2019 рік.
17.	Розробка та затвердження тематико-експозиційного плану.	Дирекція (адміністрація) майбутнього археологічного музею.		2019 рік.
18.	Реалізація проекту.			
19.	**Урочисте відкриття.**			

В. о. заступника директора Департаменту культури – начальника Управління збереження історичного середовища та охорони об'єктів культурної спадщини **О. Никоряк**

Директор Департаменту культури **Д. Попова**

Заступник міського голови **О. Резніков**

Автор петиції: А. Галімов

Печінкін 425 92 16

08/231-2945/ПР
29.11.2017

КИЇВСЬКА МІСЬКА РАДА

V СЕСІЯ VIII СКЛИКАННЯ

№ 4

РІШЕННЯ

_____№_____

ПРОЕКТ

Про забезпечення збереження пам'ятки археології місцевого значення та розміщення музею на ділянці прибережного міського кварталу Середньовічного Києва (XI-XIXст.) на Поштовій площі в місті Києві

Відповідно до пункту 37 частини першої статті 26, підпункту 5 пункту "б" частини першої статті 31, підпункту 10 пункту "б" частини першої статті 32, Закону України "Про місцеве самоврядування в Україні", статей 1, 20, 21 Закону України "Про благоустрій населених пунктів", пунктів 13, 15 частини другої статті 6, статей 26, 27 Закону України "Про охорону культурної спадщини", з метою збереження пам'ятки археології – ділянки прибережного міського кварталу Середньовічного Києва (XI-XIX ст.) на Поштовій площі, Київська міська рада

ВИРІШИЛА:

1. Доручити комунальній організації «Музей історії міста Києва» протягом трьох місяців з дня прийняття цього рішення в установленому порядку:

1.1. вжити організаційно-правових заходів щодо оформлення права постійного користування земельними ділянками орієнтовною площею 0,83 га, для розміщення та обслуговування музейного закладу, що розташовані в межах вулиці Набережно-Хрещатицької, Набережного шосе, Боричівого узвозу та Володимирського узвозу в Подільському районі міста Києва (облікові коди земельних ділянок – 85:391:0003, 85:391:0004, 85:391:0005, 85:391:0006, 85:391:0009), межі яких зазначені в додатку до цього рішення;

1.2. у місячний строк із дня набрання чинності рішенням про передачу земельних ділянок в постійне користування, вжити заходів щодо державної реєстрації права постійного користування земельними ділянками, що визначені пунктом 1.1 цього рішення.

2. Доручити виконавчому органу Київської міської ради (Київській міській державній адміністрації):

2.1. у місячний строк із дня прийняття цього рішення, укласти договір з Державним підприємством «Центр археології Києва Інституту археології НАН України» про виконання археологічних робіт на вказаних земельних ділянках та музеєфікацію і збереження археологічних знахідок;

2.2. не пізніше трьох місяців з дня прийняття цього рішення ініціювати припинення Інвестиційного договору № 050-13/і/124 від 17.04.2013 року «Про будівництво об'єкта багатофункціонального призначення та комплексного благоустрою скверу на Поштовій площі окремою чергою будівництва у складі проекту «Реконструкція транспортної розв'язки на Поштовій площі у Подільському районі», укладеного між Департаментом економіки та інвестицій виконавчого органу Київської міської ради (Київської міської державної адміністрації), комунальним підприємством «Дирекція будівництва шляхово-транспортних споруд м. Києва», Товариством з обмеженою відповідальністю «ХЕНСФОРД-УКРАЇНА» в порядку визначеному умовами договору та законодавством України;

2.3. не пізніше одного місяця з дня припинення Інвестиційного договору № 050-13/і/124 від 17.04.2013 року «Про будівництво об'єкта багатофункціонального призначення та комплексного благоустрою скверу на Поштовій площі окремою чергою будівництва у складі проекту «Реконструкція транспортної розв'язки на Поштовій площі у Подільському районі», здійснити організаційно-правові дії щодо прийняття об'єкту незавершеного будівництва об'єкта багатофункціонального призначення на Поштовій площі до комунальної власності територіальної громади міста Києва;

2.4. не пізніше двох місяців з дня прийняття цього рішення, забезпечити розробку та затвердження в установленому порядку проектної документації об'єкту незавершеного будівництва об'єкта багатофункціонального призначення на Поштовій площі з урахуванням можливості проведення археологічних розкопок нижче відмітки +100.200 за Балтійською системою вимірювання та необхідності збереження археологічних знахідок, що вже були знайдені, в стані «*In situ*»;

2.5. не пізніше трьох місяців з дня завершення археологічних робіт на земельних ділянках, що розташовані в межах вулиці Набережно-Хрещатицької, Набережного шосе, Боричівого узвозу та Володимирського узвозу в Подільському районі міста Києва (облікові коди земельних ділянок – 85:391:0003, 85:391:0004, 85:391:0005, 85:391:0006, 85:391:0009), здійснити організаційно-правові заходи щодо передачі об'єкту незавершеного будівництва об'єкта багатофункціонального призначення на Поштовій площі у постійне користування комунальній організації «Музей історії міста Києва»;

2.6. не пізніше одного місяця з дня завершення археологічних робіт на земельних ділянках, що розташовані в межах вулиці Набережно-Хрещатицької, Набережного шосе, Боричівого узвозу та Володимирського узвозу в Подільському районі міста Києва (облікові коди земельних ділянок – 85:391:0003, 85:391:0004, 85:391:0005, 85:391:0006, 85:391:0009), розробити та подати на затвердження Київській міській раді «Порядок проведення відкритого міжнародного конкурсу на кращий проект будівлі Музею історії

міста Києва на Поштовій площі в межах об'єкту незавершеного будівництва об'єкта багатофункціонального призначення на Поштовій площі», у якому, зокрема, передбачити необхідність врахування результатів громадського обговорення конкурсних пропозицій, при затвердженні результатів конкурсу;

2.7. не пізніше одного місяця з дня затвердження «Порядку проведення відкритого міжнародного конкурсу на кращий проект будівлі Музею історії міста Києва на Поштовій площі в межах об'єкту незавершеного будівництва об'єкта багатофункціонального призначення на Поштовій площі», здійснити організаційно-правові заходи щодо його проведення;

2.8. забезпечити реалізацію проекту переможця відкритого міжнародного конкурсу на кращий проект будівлі Музею історії міста Києва на Поштовій площі;

2.9. в разі розробки нової або внесення змін до існуючої містобудівної документації, передбачити на земельних ділянках, що розташовані в межах вулиці Набережно-Хрещатицької, Набережного шосе, Боричівого узвозу та Володимирського узвозу в Подільському районі міста Києва (облікові коди земельних ділянок – 85:391:0003, 85:391:0004, 85:391:0005, 85:391:0006, 85:391:0009), розміщення будівлі музею.

3. Подальша зміна цільового призначення або власника (користувача) земельної ділянки, зазначеної в пункті 1.1 цього рішення, забороняється.

4. Виконавчому органу Київської міської ради (Київській міській державній адміністрації) вирішити в установленому порядку питання фінансування заходів, передбачених пунктами 1-2 цього рішення.

5. Опублікувати це рішення в газеті «Хрещатик» в установленому порядку.

6. Контроль за виконанням цього рішення покласти на постійну комісію Київської міської ради з питань культури, туризму та інформаційної політики, постійну комісію Київської міської ради з питань власності та постійну комісію Київської міської ради з питань містобудування, архітектури та землекористування.

Київський міський голова **В.В. Кличко**

ПОДАННЯ:

Депутат Київської міської ради,
Голова депутатської фракції «Об'єднання «Самопоміч» у Київській міській раді — Гусовський С.М.

ПОГОДЖЕНО:

Постійна комісія Київської міської ради з питань культури, туризму та інформаційної політики
Голова — Муха В.В.

Секретар — Поживанов О.М.

Постійна комісія Київської міської ради з питань власності
Голова — Антонєнко Л.В.

Секретар — Артеменко С.В.

Постійна комісія Київської міської ради з питань містобудування, архітектури та землекористування
Голова — Міщенко О.Г.

Секретар — Картавий І.Л.

Начальник управління правового забезпечення діяльності Київської міської ради — Слончак В. В.

ПОЯСНЮВАЛЬНА ЗАПИСКА
до проекту рішення Київської міської ради «Про забезпечення збереження пам'ятки археології місцевого значення та розміщення музею на ділянці прибережного міського кварталу Середньовічного Києва (XI-XIXст.) на Поштовій площі в місті Києві»

1. Обґрунтування необхідності прийняття рішення

Розроблення даного проекту рішення зумовлене необхідність вчинення термінових та невідкладних дій з боку Київської міської ради щодо забезпечення збереження пам'ятки археології місцевого значення та розміщення музею на ділянці прибережного міського кварталу Середньовічного Києва (XI-XIXст.) на Поштовій площі в місті Києві.

У 2016 році Департаментом культури виконавчого органу Київської міської ради (Київської міської державної адміністрації), з метою збереження та дослідження ділянки Середньовічного Києва на Поштовій площі, розроблено план організаційних та наукових заходів збереження, дослідження, консервації і музеєфікації ділянки прибережного кварталу XI-XII сторіч та передано облікову документацію до Міністерства культури України для занесення ділянки прибережного міського кварталу Середньовічного Києва XI-XII сторіч на Поштовій площі до Державного реєстру нерухових пам'яток України.

У грудні 2016 року Міністерство культури України видало наказ про занесення зазначеного кварталу Середньовічного Києва на Поштовій площі до Державного реєстру нерухомих пам'яток України як пам'ятки археології місцевого значення.

В той же час, станом на сьогоднішній день археологічні дослідження на Поштовій площі призупинені, триває технологічний процес будівництва торгово-розважального центру на Поштовій площі, подальша доля прибережного кварталу XI-XII сторіч залишається нез'ясованою.

Відповідно до інформації, наданої Центром археології Києва Інституту археології НАН України, який проводить археологічні розкопки та археологічні дослідження в рамках проекту «Реконструкція транспортної розв'язки на Поштовій площі у Подільському районі м. Києва. Будівництво об'єкту багатофункціонального призначення та комплексного благоустрою скверу на Поштовій площі», на зазначеній ділянці виникла загроза знищення культурного шару, що, відповідно, може призвести до матеріальних збитків у розмірі більш ніж 71 млн. грн.

Вказане зумовлює здійснення додаткових заходів охорони археологічної пам'ятки.

2. Мета і завдання прийняття рішення

Проект рішення Київської міської ради «Про забезпечення збереження пам'ятки археології місцевого значення та розміщення музею на ділянці прибережного міського кварталу Середньовічного Києва (XI-XIXст.) на Поштовій площі в місті Києві» розроблено з метою збереження пам'ятки

археології – ділянки прибережного міського кварталу Середньовічного Києва (XI-XIX ст.) на Поштовій площі.

3. Загальна характеристики та основні положення проекту рішення

Проект рішення складається з шести пунктів, де перший пункт складається з двох підпунктів, а другий пункт складається з дев'яти підпунктів. В проекті рішення передбачено:

— Доручити комунальній організації «Музей історії міста Києва» здійснити в установленому порядку дії, пов'язані з оформленням права користування земельними ділянками.

— Доручити виконавчому органу Київської міської ради (Київській міській державній адміністрації) здійснити організаційно-правові заходи, пов'язані зі збереженням археологічної пам'ятки;

— Заборона подальшої зміни цільового призначення або власника (користувача) земельних ділянок;

— Виконавчому органу Київської міської ради (Київській міській державній адміністрації) вирішити в установленому порядку питання фінансування заходів, передбачених пунктами 1-2 цього рішення;

— Опублікувати це рішення в газеті «Хрещатик» в установленому порядку.

— Контроль за виконанням цього рішення покласти на постійну комісію Київської міської ради з питань культури, туризму та інформаційної політики, постійну комісію Київської міської ради з питань власності та постійну комісію Київської міської ради з питань містобудування, архітектури та землекористування.

4. Стан нормативно-правової бази у даній сфері правового регулювання

Пункт 37 частини першої статті 26, підпункту 5 пункту "б" частини першої статті 31, підпункт 10 пункту "б" частини першої статті 32, Закону України "Про місцеве самоврядування в Україні", стаття 1, 20, 21 Закону України "Про благоустрій населених пунктів", пункт 13, 15 частини другої статті 6, стаття 26, 27 Закону України "Про охорону культурної спадщини".

5. Фінансово-економічне обґрунтування.

Виконання даного рішення потребує фінансування з бюджету міста Києва. Розрахунок нормативного обсягу фінансування на здійснення заходів, передбачених проектом рішення, буде здійснено після прийняття даного рішення. Відповідно до п. 4 даного проекту рішення виконавчому органу Київської міської ради (Київській міській державній адміністрації) надається доручення вирішити в установленому порядку питання фінансування заходів, передбачених пунктами 1-2 цього рішення.

6. Громадське обговорення

Проект рішення не потребує громадського обговорення.

7. Прогноз соціально-економічних та інших наслідків прийняття рішення

Прийняття та реалізація даного рішення забезпечить збереження території, охорону археологічних пам'яток і здійснення благоустрою даної території.

8. Суб'єкт подання проекту рішення

Суб'єктом подання проекту рішення є депутат Київської міської ради, Голова депутатської фракції «Об'єднання «Самопоміч» у Київській міській раді – Гусовський С.М..

Доповідач на пленарному засіданні: депутат Київської міської ради, Голова депутатської фракції «Об'єднання «Самопоміч» у Київській міській раді – Гусовський С.М.

Депутат Київської міської ради,
Голова депутатської фракції
«Об'єднання «Самопоміч»
у Київській міській раді С.М. Гусовський

Додаток 1
до рішення Київської
міської ради №

План-схема
земельних ділянок (облікові коди земельних ділянок – 85:391:0003, 85:391:0004, 85:391:0005, 85:391:0006, 85:391:0009)

адреса земельних ділянок - м. Київ, р-н Подільський, площа Поштова

площа земельних ділянок - 8361,14 м.кв

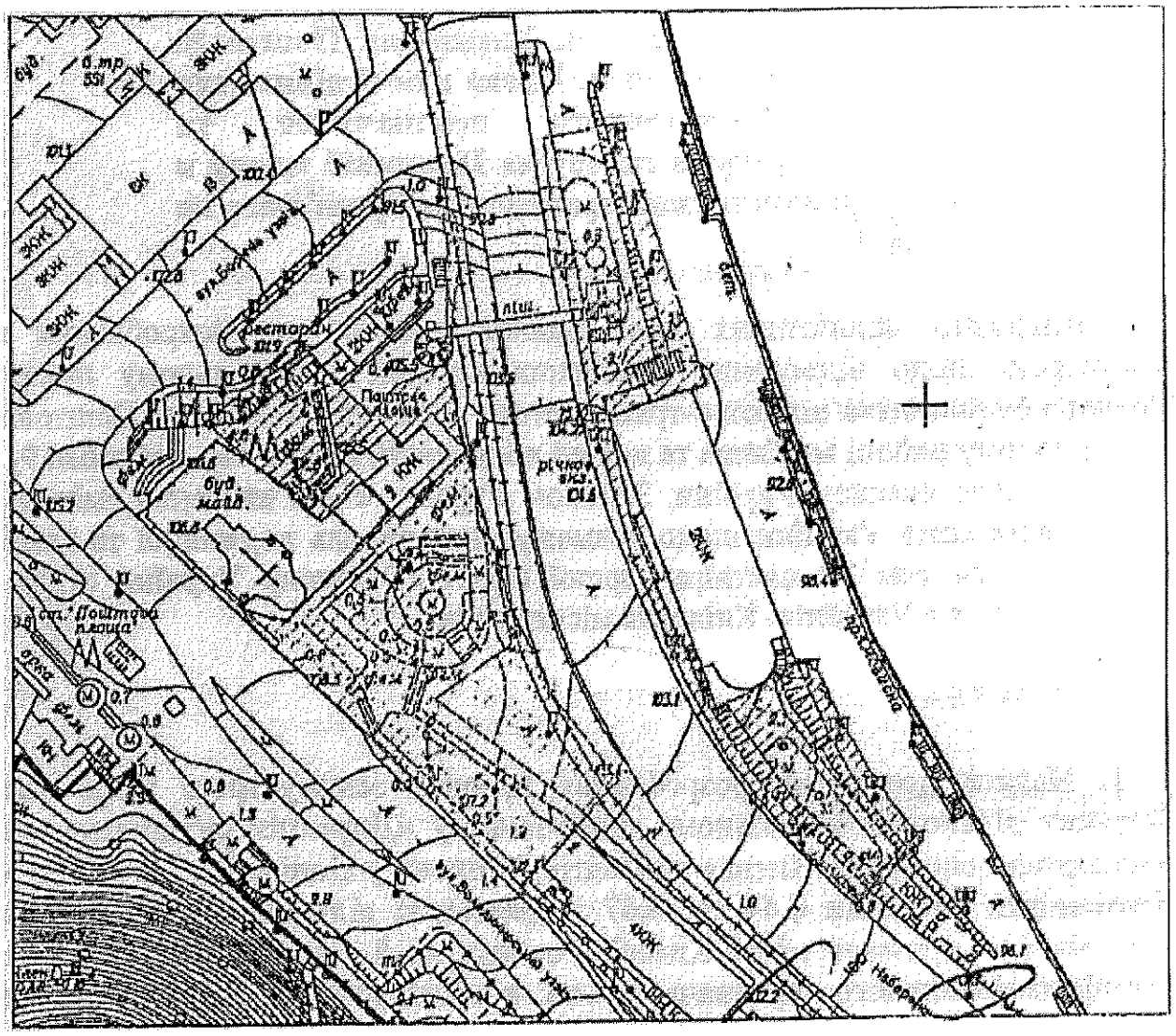

Київський міський голова В.Кличко

08/231-2945/ПР
29.11.2017

ДЕПУТАТ

КИЇВСЬКОЇ МІСЬКОЇ РАДИ VIII СКЛИКАННЯ

"29" листопада 2017 р. № 08/279/08/028-1261

Заступнику міського голови -
секретарю Київради
Прокопіву В.В.

Шановний Володимире Володимировичу!

Відповідно до ст. 23 Регламенту Київської міської ради, прошу надати доручення відповідним Постійним комісіям Київської міської ради розглянути в установленому Регламентом Київради порядку проект рішення Київської міської ради «Про забезпечення збереження пам'ятки археології місцевого значення та розміщення музею на ділянці прибережного міського кварталу Середньовічного Києва (XI-XIX ст.) на Поштовій площі в місті Києві».

Суб'єктами подання проекту рішення є депутат Київської міської ради, Голова депутатської фракції «Об'єднання «Самопоміч» у Київській міській раді – Гусовський С.М..

Доповідач на пленарному засіданні: депутат Київської міської ради, Голова депутатської фракції «Об'єднання «Самопоміч» у Київській міській раді – Гусовський С.М.

Додатки:

- проект рішення Київської міської ради «Про забезпечення збереження пам'ятки археології місцевого значення та розміщення музею на ділянці прибережного міського кварталу Середньовічного Києва (XI-XIX ст.) на Поштовій площі в місті Києві»;
- пояснювальна записка до проекту рішення;
- план-схема земельних ділянок.

З повагою,

Депутат Київської міської ради,
Голова депутатської фракції
«Об'єднання «Самопоміч»
у Київській міській раді С. Гусовський

Борсук Олександр
+380678667670

Заступник міського голови –
секретар Київської міської ради

Мусі В.В.
Антонєнку Л.В.
Міщенку О.Г.
Слончаку В.В.

Прошу розглянути проект рішення від 29.11.2017 №08/231-2945/ПР в установленому порядку.

Пихтіній О.М.

Для контролю за проходженням та тиражування.

Лазор Л.В.
Юнаковій С.М.
Старостенко Г.В. – до відома
Поворознику М.Ю. – до відома
Спасибку О.В. – до відома

В.ПРОКОПІВ

"29" листопада 2017 року
№ 08/231 – 2945/ПР

ВИКОНАВЧИЙ ОРГАН КИЇВСЬКОЇ МІСЬКОЇ РАДИ
(КИЇВСЬКА МІСЬКА ДЕРЖАВНА АДМІНІСТРАЦІЯ)

УПРАВЛІННЯ ТУРИЗМУ ТА ПРОМОЦІЙ

вул. Хрещатик, 12, літер А, м. Київ, 01001,(044)202-60-80 , Call-центр (044) 15-51
E-mail: Код ЄДРПОУ 41492529

№ 5

23.10.2017 № 065/05-840

на № _____ від _____

Постійна комісія Київської міської ради з питань культури, туризму та інформаційної політики

Про внесення змін до структури
Управління туризму та промоцій
виконавчого органу Київської міської ради
(Київської міської державної адміністрації)

Управлінням туризму та промоцій виконавчого органу Київської міської ради (Київської міської державної адміністрації) на лист голови комісії Мухи В.В. від 19.09.2017 № 08/292-417 до Витягу з протоколу № 17 чергового засідання постійної комісії Київради з питань культури, туризму та інформаційної політики від 14.09.2017 надається додаткове обґрунтування щодо збільшення чисельності працівників (внесення змін до структури).

Згідно з рішенням Київської міської ради від 08.12.2016 № 544/1548 «Про деякі питання діяльності виконавчого органу Київської міської ради (Київської міської державної адміністрації)» утворено новий структурний підрозділ – Управління туризму та промоцій виконавчого органу Київської міської ради (Київської міської державної адміністрації), далі по тексту – Управління.

Управління є юридичною особою публічного права, має самостійний баланс, рахунки в органах Державної казначейської служби, підпорядковується Київському міському голові, підзвітне та підконтрольне Київській міській раді, а з питань виконання функцій державної виконавчої влади – Міністерству економічного розвитку та торгівлі України.

Розпорядженням виконавчого органу Київської міської ради (Київської міської державної адміністрації) від 15.06.2017 № 712 затверджено структуру Управління на основі якої розроблено, затверджено та уведено в дію штатний розпис на 2017 рік Управління.

Відповідно до розпорядження виконавчого органу Київської міської ради (Київської міської державної адміністрації) від 07.08.2017 № 943 «Про підпорядкування комунального підприємства виконавчого органу Київської міської ради (Київської міської державної адміністрації) «Київський міський

туристично-інформаційний центр» зазначене комунальне підприємство підпорядковано Управлінню.

Сьогодні Управління, відповідно до затверджених структури та штатного розпису, функціонує з розрахунку граничної чисельності – 13 штатних посад (одиниць), а саме:

по 1 штатній одиниці – начальник Управління, головний спеціаліст – юрисконсульт, головний спеціаліст;

по 5 штатних одиниць – відділ організації туристичної діяльності (включаючи заступника начальника управління – начальника відділу організації туристичної діяльності), а також відділ промоцій та іміджевої політики.

Необхідно зазначити, що до основних завдань Управління віднесено: забезпечення на території міста Києва реалізації державної політики у сфері туризму та курортів; підготовка пропозицій до проектів міських програм розвитку туризму та курортів, вжиття заходів щодо виконання цих програм; сприяння туристичній діяльності в місті Києві та створенню сучасної туристичної інфраструктури; розробка та впровадження заходів для захисту місцевих туристичних ресурсів; сприяння розвитку дитячого та молодіжного туризму; забезпечення в межах своїх повноважень дотримання вимог нормативно-правових актів з питань туризму, курортів та готельного обслуговування.

Основні пріоритети в роботі Управління.

Основними пріоритетами в роботі Управління на даний час є:

реалізація першочергових заходів в частині своєчасного та якісного виконання Міської цільової програми;

підготовка бюджетного запиту на 2018 рік;

розробка та впровадження плану дій з розвитку туристичної галузі міста, до якого входять окремими блоками: маркетингова програма, позиціонування та імідж міста, просування логотипу міста Києва, економічні показники та прогнозні цифри, розвиток інфраструктурних об'єктів туристичної галузі;

забезпечення функціонування туристично-інформаційного центру в центральній частині м. Києва;

організація та проведення семінарів, нарад та науково-практичних конференцій з питань розвитку туризму в м. Києві із залученням вітчизняних та іноземних фахівців;

проведення соціологічних досліджень туристичних потоків до міста Києва;

проведення маркетингового дослідження готельного ринку м. Києва;

розробка та впровадження комплексної Програми екскурсійного обслуговування школярів з урахуванням вікових категорій;

вжиття заходів для впорядкування структури Управління з урахуванням основних завдань та функцій визначених Положенням про Управління та вимог чинного законодавства України.

Очевидно, що якісне, своєчасне та результативне виконання поставлених перед Управлінням завдань безпосередньо залежить від структури, що відображає будову та внутрішню форму організації Управління, а також штатної чисельності персоналу, що забезпечує реалізацію основних завдань, виконання функцій та повноважень Управління.

Оцінюючи наявний кадровий ресурс Управління, постає питання щодо неможливості якісного планування та виконання наступних організаційних процесів:

групування видів діяльності у відповідних підрозділах (відділах) Управління згідно з метою та цілями, визначеними їх Положеннями;

делегування окремих повноважень з дотримання вимог діючого законодавства;

розподіл відповідальності в межах основних посадових обов'язків та покладених додаткових обов'язків поза посадою;

побудови єдиної організаційної системи, що забезпечує внутрішнє узгодження всіх елементів організації, адаптацію до змін зовнішнього середовища.

Визначення нагальних проблем в організації роботи Управління, причини виникнення та пропозиції щодо їх вирішення.

Виконання завдань за основним напрямком роботи Управління, насамперед, забезпечують спеціалісти відділу організації туристичної діяльності, а також відділу промоцій та іміджевої політики.

Посадові особи зазначених відділів, поруч із основною роботою, виконують додаткові обов'язки, що не відносяться до функціональних завдань їх відділів. Це негативно відображається на загальному результаті роботи відділів та Управління загалом, а в подальшому може призвести до соціальної напруги в трудовому колективі. Зокрема:

1 Заступник начальника управління – начальник відділу організації туристичної діяльності, одночасно з в.о. начальника Управління, виконує інформаційно-аналітичну роботу та забезпечує здійснення державних закупівель в Управлінні у зв'язку із відсутністю посад спеціалістів даного спрямування.

Уведення до структури Управління відділу інформаційно-аналітичного забезпечення та державних закупівель фундаментально вирішує питання в частині забезпечення ***моніторингу*** — складання інформаційних зведень та оглядів щодо виконання основних завдань Управлінням, ***аналізу*** ефективності прийняття рішень щодо впровадження заходів та виконання цільових програм, ***дослідження*** актуальних проблем в роботі Управління (інформаційні розробки, оперативні дослідження, аналітичні дослідження), а також організації та забезпечення процедур державних закупівель у порядку, встановленому законодавством України.

Сьогодні громадськість очікує від уряду і місцевої влади, а також інших державних органів широкого обсягу послуг та максимальної поінформованості в частині виконання функцій держави, задоволення яких належить до головного завдання державного управління і залучених до цього процесу державних службовців.

Доцільно зауважити, що закупівля товарів, робіт і послуг для забезпечення потреб держави та територіальної громади становить чималу частину цього завдання, адже усе, що закуповується, оплачується за рахунок державних коштів.

Відповідно до підпунктів 4.2, 4.5, 4.6, 4.8, 4.10, 4.12, 4.24, 4.32, 4.33, 4.34, 4.41 пункту 4 Положення про Управління, відповідно до покладених завдань, крім іншого, Управління: готує пропозиції щодо реалізації в місті Києві державної політики у сфері туризму та курортів; подає центральному органу

виконавчої влади, що забезпечує формування та реалізує державну політику у сфері туризму та курортів, пропозиції стосовно включення заходів міських програм з розвитку туризму та курортів до відповідних державних програм; вносить пропозиції до проекту бюджету міста Києва та програми економічного і соціального розвитку міста Києва з питань, що відносяться до компетенції Управління; готує пропозиції щодо збільшення надходжень до бюджету, забезпечення зростання обсягів реалізації міського туристичного продукту на міжнародному та внутрішніх ринках; готує пропозиції щодо реалізації державної інвестиційної політики у сфері туризму та курортно-рекреаційної сфери; бере участь в організації та проведенні національних і міжнародних виставково-ярмаркових заходів, методичних і науково-практичних семінарів, конференцій тощо; виступає замовником наукових, маркетингових та інших аналітичних досліджень; готує (бере участь у підготовці) у межах повноважень проекти угод, договорів, меморандумів, протоколів зустрічей делегацій і робочих груп з питань, віднесених до компетенції Управління; бере участь у підготовці звітів Київського міського голови; готує самостійно або разом з іншими структурними підрозділами інформаційні та аналітичні матеріали для подання Київському міському голові; постійно інформує населення про стан здійснення визначених законом повноважень.

Якісне та своєчасне виконання зазначених завдань безпосередньо залежить від рівня інформаційно-аналітичного забезпечення роботи Управління.

Доцільно зазначити, що розпорядженням виконавчого органу Київської міської ради (Київської міської державної адміністрації) від 28.07.2017 № 917 затверджено План заходів для введення в дослідну експлуатацію інформаційно-телекомунікаційної системи «Інформаційно-аналітична звітність для органів влади, громадян та бізнесу», якими передбачено визначення відповідальних осіб за інформаційне наповнення бази в розрізі структурних підрозділів.

Крім цього серед нагальних питань - визначення відповідальних за забезпечення постійного контролю в частині наповнення, оновлення та актуалізації інформації про діяльність Управління на офіційному інтернет-порталі Київської міської державної адміністрації, а також в Єдиному державному веб-порталі відкритих даних (DATA.GOV.UA).

2 Начальник відділу промоцій та іміджевої політики виконує обов'язки з питань ведення бухгалтерського обліку та надання звітності в Управлінні, що має статус юридичної особи, самостійний баланс та рахунки в органах Держказначейства, у зв'язку із відсутністю посад спеціалістів-бухгалтерів, в тому числі головного бухгалтера, якому надається право другого підпису на фінансових документів.

При цьому, згідно з пунктом 2 Типового положення про бухгалтерську службу бюджетної установи, затвердженого постановою Кабінету Міністрів України від 26.01.2011 № 59, бухгалтерська служба утворюється як самостійний структурний підрозділ бюджетної установи вид якого залежить від обсягу, характеру та складності бухгалтерської роботи, - департамент, управління, відділ, сектор або в бюджетній установі вводиться посада спеціаліста, на якого

покладається виконання обов'язків бухгалтерської служби

та складення звітності; відображення у документах достовірної та у повному обсязі інформації про господарські операції і результати діяльності, необхідної для оперативного управління бюджетними призначеннями (асигнуваннями) та фінансовими і матеріальними (нематеріальними) ресурсами; забезпечення дотримання бюджетного законодавства при взятті бюджетних зобов'язань, своєчасного подання на реєстрацію таких зобов'язань, здійснення платежів відповідно до взятих бюджетних зобов'язань, достовірного та у повному обсязі відображення операцій у бухгалтерському обліку та звітності; забезпечення контролю за наявністю і рухом майна, використанням фінансових і матеріальних (нематеріальних) ресурсів відповідно до затверджених нормативів і кошторисів; запобігання виникненню негативних явищ у фінансово-господарській діяльності, виявлення і мобілізація внутрішньогосподарських резервів. Бухгалтерська служба бюджетної установи, які підпорядковані інші бюджетні установи, здійснює методичне керівництво та контроль за дотриманням вимог законодавства з питань ведення бухгалтерського обліку, складення фінансової та бюджетної звітності у таких установах.

Відповідно до пункту 12 Положення про Управління, до безпосередніх функцій (обов'язків) Управління, крім іншого, віднесено – «Здійснення оперативного та бухгалтерського обліку результатів своєї діяльності і надання фінансової, статистичної та іншої звітності у порядку, встановленому законодавством України».

3 Головний спеціаліст відділу промоцій та іміджевої політики виконує обов'язки служби управління персоналом (кадрового забезпечення) у зв'язку із відсутністю посади спеціаліста з питань управління персоналом.

При цьому за абзацом 3 пункту 1 розділу І Типового положення про службу управління персоналом державного органу, затвердженого наказом Нацдержслужби від 03.03.2016 № 47, - чисельність служби управління персоналом визначається з розрахунку до 20 осіб на одного спеціаліста служби управління персоналом.

Згідно з пунктом 2 розділу І Типового положення про службу управління персоналом державного органу, служба управління персоналом прямо підпорядковується керівнику державної служби в державному органі, однак, в межах існуючої структури Управління виконання даної вимоги неможливе з об'єктивних причин.

Необхідно зазначити, що пунктами 1,4 розділу ІІ зазначеного Положення визначено, що основними завданнями служби управління персоналом є: реалізація державної політики з питань управління персоналом у державному органі; забезпечення здійснення керівником державної служби своїх повноважень з питань управління персоналом; забезпечення організаційного розвитку державного органу; добір персоналу державного органу; прогнозування розвитку персоналу, заохочення працівників до службової кар'єри, підвищення рівня їх професійної компетентності; здійснення аналітичної та організаційної роботи з кадрового менеджменту; організаційно-методичне керівництво та контроль за роботою з персоналом у підпорядкованих установах; документальне оформлення вступу на державну службу, її проходження та припинення. Покладення на службу управління персоналом завдань, не передбачених цим Типовим положенням, і таких, що не стосуються

питань управління персоналом, організаційного розвитку та державної служби, не допускається.

Відповідно до підпунктів 8.10, 8.11, 8.14, 8.20, пункту 8 Положення про Управління, до функцій начальника Управління, крім іншого, віднесено: призначення на посади і звільнення з посад у порядку, передбаченому законодавством України, працівників Управління; застосування до працівників Управління заходів заохочення та накладення дисциплінарних стягнень; підготовки, своєчасного погодження та укладення контрактів з директорами підпорядкованих підприємств; забезпечення дотримання працівниками Управління правил внутрішнього трудового розпорядку та виконавської дисципліни.

4 Головний спеціаліст відділу організації туристичної діяльності проводить аналіз та контролює стан виконання контрольних доручень у зв'язку із відсутністю посади спеціаліста з документообігу та аналізу службової кореспонденції.

В той же час питання належної організації документообігу в Управлінні, в тому числі: діловодства та архівного зберігання документів; контролю та аналізу за дотриманням порядку і обмежень в роботі з документами, що містять службову інформацію (ДСК, "Літер "М", "Літер "К" та "СІ"), конфіденційну чи таємну інформацію, з електронними носіями інформації; контролю та аналізу за доступом до публічної інформації; організації прийому громадян; належного обліку, зберігання і використання службових бланків, штампів та печаток Управління; ведення обов'язкових журналів обліку (реєстрації) в діловодстві; документального забезпечення роботи комісії з питань роботи із службовою інформацією; формування та подання звітності із зазначених питань - залишається не вирішеним.

Згідно з пунктом 6 Типової інструкції про порядок ведення обліку, зберігання, використання і знищення документів та інших матеріальних носіїв інформації, що містять службову інформацію, затвердженої постановою Кабінету Міністрів України від 19.10.2016 №736, організація в установі роботи з документами, що містять службову інформацію, покладається на структурний підрозділ з діловодства або документаційного забезпечення, а за його відсутності - на окрему посадову особу.

Відповідно до підпунктів 4.40, 4.43, 4.44, 4.46 пункту 4 Положення про Управління, до безпосередніх функцій (обов'язків) Управління, крім іншого, віднесено: забезпечення доступу до публічної інформації; організація роботи з укомплектування, зберігання, обліку та використання архівних документів; забезпечення у межах повноважень реалізації державної політики стосовно захисту інформації з обмеженим доступом; забезпечення захисту персональних даних.

5 З огляду на діючу структуру, штатну чисельність, фактичну кількість працівників, а також обсяг, характер та складність виконуваної роботи залишається не вирішеним також питання запобігання та виявлення корупції в Управлінні.

На сьогоднішній день законодавством встановлено низку положень, що за змістом є обмеженнями та заборонами певних видів поведінки посадових осіб, а за своїм призначенням це - засоби запобігання (попередження) корупції. Крім того, на законодавчому рівні визначено низку вимог та процедур, спрямованих

на виявлення корупційних дій. Усі ці інструменти становлять комплекс антикорупційних механізмів, які виступають "бар'єрами" на шляху вчинення корупційних правопорушень. Одним із таких інструментів, як основа для нової системи запобігання та виявлення корупції є уповноважені підрозділи (особи) з питань запобігання та виявлення корупції.

Відповідно до пунктів 5,6 Типового положення про уповноважений підрозділ (особу) з питань запобігання та виявлення корупції, затвердженого постановою Кабінету Міністрів України від 04.09.2013 № 706, уповноважений підрозділ (особа) відповідно до покладених на нього завдань: розробляє та проводить заходи щодо запобігання корупційним правопорушенням, а також здійснює контроль за їх проведенням; надає працівникам роз'яснення щодо застосування антикорупційного законодавства; вживає заходів до виявлення конфлікту інтересів та сприяє його усуненню, контролює дотримання вимог законодавства щодо врегулювання конфлікту інтересів, а також виявляє сприятливі для вчинення корупційних правопорушень ризики в діяльності посадових і службових осіб органу, вносить їх керівникам пропозиції щодо усунення таких ризиків; надає допомогу в заповненні декларацій особи, уповноваженої на виконання функцій держави або місцевого самоврядування; у разі виявлення фактів, що можуть свідчити про вчинення корупційних або пов'язаних з корупцією правопорушень посадовими чи службовими особами органу, інформує в установленому порядку про такі факти керівника, а також правоохоронні органи відповідно до їх компетенції; веде облік працівників органу, притягнутих до відповідальності за вчинення корупційних правопорушень; взаємодіє з підрозділами з питань запобігання та виявлення корупції державних органів, а також спеціально уповноваженими суб'єктами у сфері протидії корупції; розглядає в межах повноважень повідомлення щодо причетності працівників органу до вчинення корупційних правопорушень; повідомляє у письмовій формі керівникові органу, посадовій особі Секретаріату Кабінету Міністрів України, визначеній Міністром Кабінету Міністрів України, та спеціально уповноваженим суб'єктам у сфері протидії корупції про факти, що можуть свідчити про вчинення корупційних або пов'язаних з корупцією правопорушень посадовими особами органу. Втручання у діяльність уповноваженого підрозділу (особи) під час здійснення ним своїх повноважень, а також покладення на уповноважений підрозділ (особу) обов'язків, що не належать або виходять за межі його повноважень чи обмежують виконання покладених на нього завдань, забороняється.

Відповідно до підпункту 4.37 пункту 4 Положення про Управління, до безпосередніх функцій (обов'язків) Управління, крім іншого, віднесено – «Забезпечення здійснення заходів щодо запобігання і протидії корупції».

Підсумовуючи, доцільно виокремити негативні наслідки, які можуть мати місце у випадку залишення структури Управління без змін, а це - дисциплінарна, матеріальна, адміністративна, фінансова, кримінальна відповідальність осіб, уповноважених на виконання функцій держави або місцевого самоврядування у випадку прийняття ними незаконних рішень, вчинення незаконних дій чи бездіяльності під час здійснення своїх повноважень.

Враховуючи викладене, керівництво Управління у листі від 30.08.2017 №065/04-72 звернулося до депутатів Київської міської ради, членів постійної комісії Київради з питань культури, туризму та інформаційної політики щодо

сприяння у позитивному вирішенні питання в частині перегляду структури Управління шляхом уведення додаткових посад і збільшення штатної чисельності до 22 одиниць, а саме:

- Сектор бухгалтерського обліку та звітності (2 штатні одиниці);
- Головний спеціаліст з управління персоналом (1штатна одиниця);
- Головний спеціаліст з протидії та запобігання корупції (1штатна одиниця);
- Головний спеціаліст з документообігу та аналізу службової кореспонденції (1штатна одиниця);
- Відділ інформаційно-аналітичного забезпечення та державних закупівель (5штатних одиниць).

<u>Прогнозовані результати від внесення змін до діючої структури та штатного розпису Управління з урахуванням наведених пропозицій.</u>

Перегляд діючої структури Управління дозволить раціонально розподілити функціональні завдання та обов'язки між начальником Управління та його заступником, між відділами Управління та спеціалістами окремих напрямків роботи (спеціалізації), з дотриманням вимог чинного законодавства визначити (переглянути) посадові обов'язки працівників.

За рахунок уведення посад спеціалістів відповідної кваліфікації буде впорядковано (налагоджено) роботу з питань бухгалтерського обліку та фінансової звітності, кадрового забезпечення, протидії та запобігання корупції, інформаційно-аналітичного забезпечення, а також документообігу та аналізу службової кореспонденції.

Побудова єдиної організаційної системи у новоствореному Управлінні, що забезпечує внутрішнє узгодження всіх елементів організації, забезпечить не лише якісне і своєчасне виконання завдань визначених Положенням про Управління в цілому, а й дозволить збалансовано використовувати трудові ресурси та розвивати кадровий потенціал Управління, що відіграє провідну роль у вирішенні науково – технічних, організаційних та економічних завдань для досягнення поставлених цілей.

Необхідно зазначити, що постановою Кабінету Міністрів України від 23.08.2017 № 642 внесені зміни до постанови Кабінету Міністрів України від 25.03.2014 № 91 "Деякі питання діяльності місцевих державних адміністрацій", відповідно до яких гранична чисельність працівників та видатки на утримання Київської міської держадміністрації установлюються Київською міською радою з урахуванням особливостей здійснення виконавчої влади та місцевого самоврядування в м. Києві, визначених Законом України "Про столицю України - місто-герой Київ".

Враховуючи вищевикладене, прошу сприяння депутатів Київської міської ради, членів постійної комісії Київради з питань культури, туризму та інформаційної політики у позитивному вирішенні питання щодо внесення змін до структури Управління туризму та промоцій (проект додається) та збільшення його штатної чисельності до 22 одиниць.

Додаток: на 1-му арк.

З повагою

В.о. начальника О. Вербицький

Додаток до листа
від _____2017 № _____

ЗАТВЕРДЖЕНО
розпорядження виконавчого
органу Київської міської ради
(Київської міської державної
адміністрації)
_____ № _____

СТРУКТУРА
Управління туризму та промоцій виконавчого органу Київської міської ради
(Київської міської державної адміністрації)

1. Начальник Управління (1 штатна одиниця)

1.1. Головний спеціаліст-юрисконсульт (1 штатна одиниця)

1.2. Сектор бухгалтерського обліку та звітності (2 штатні одиниці)

1.3. Головний спеціаліст з управління персоналом (1штатна одиниця)

1.4. Головний спеціаліст з протидії та запобігання корупції (1штатна одиниця)

1.5. Головний спеціаліст з документообігу та аналізу службової кореспонденції (1штатна одиниця)

2. Заступник начальника Управління - начальник відділу організації туристичної діяльності (1штатна одиниця)

2.1. Відділ організації туристичної діяльності (4 штатні одиниці)

3. Відділ промоцій та іміджевої політики (5 штатних одиниць)

4. Відділ інформаційно-аналітичного забезпечення та державних закупівель (5штатних одиниць)

В.о. керівника апарату Л. Верес

08/231-2978/пр
30.11.2017

№ 6

КИЇВСЬКА МІСЬКА РАДА

V СЕСІЯ VIII СКЛИКАННЯ

РІШЕННЯ

_____№_____

ПРОЕКТ

Про перейменування комунального закладу «Театрально-видовищний заклад культури «Театр «Київ Модерн-балет»

Відповідно до статті 26 Закону України «Про місцеве самоврядування в Україні», Закону України «Про культуру», Закону України «Про театри і театральну справу», наказу Міністерства культури України від 08 листопада 2017 року № 1176 «Про надання статусу академічного творчому колективу комунального закладу «Театрально-видовищний заклад культури «Театр «Київ Модерн-балет», Київська міська рада

ВИРІШИЛА:

1. Перейменувати комунальний заклад «Театрально-видовищний заклад культури «Театр «Київ Модерн-балет» у комунальний заклад «Театрально-видовищний заклад культури «Академічний театр «Київ Модерн-балет».
2. Виконавчому органу Київської міської ради (Київської міської державної адміністрації) затвердити зміни до Положення про комунальний заклад «Театрально-видовищний заклад культури «Театр «Київ Модерн-балет».
3. Контроль за виконанням цього рішення покласти на постійну комісію Київської міської ради з питань культури, туризму та інформаційної політики.

Київський міський голова В. Кличко

ПОДАННЯ:

Депутат Київської міської ради В. Муха

ПОГОДЖЕННЯ:

Постійна комісія Київської міської ради
з питань культури, туризму та
інформаційної політики

Голова В. Муха

Секретар О. Поживанов

Начальник управління правового
забезпечення діяльності
Київської міської ради В. Слончак

ПОЯСНЮВАЛЬНА ЗАПИСКА

до проекту рішення Київської міської ради «Про перейменування комунального закладу «Театрально-видовищний заклад культури «Театр «Київ Модерн-балет»

1. Обґрунтування необхідності прийняття рішення.

Комунальний заклад «Театрально-видовищний заклад культури «Театр «Київ Модерн-балет» створено відповідно до рішення Київської міської ради від 22 червня 2017 року № 610/2772. Пунктом 4 зазначеного рішення передбачалось необхідність порушення клопотання перед Міністерством культури України про надання творчому колективу КЗ ТВЗК «Театр «Київ Модерн-балет» статусу академічного.

На підставі зазначеного рішення та розпорядження виконавчого органу Київської міської ради (Київської міської державної адміністрації) від 06.10.2017 № 1237 «Про порушення клопотання щодо надання статусу академічного творчому колективу комунального закладу «Театрально-видовищний заклад культури «Театр «Київ Модерн-балет» Міністерство культури України 08 листопада 2017 року видало наказ № 1176 щодо надання статусу академічного творчому колективу комунального закладу «Театрально-видовищний заклад культури «Театр «Київ Модерн-балет».

2. Мета і завдання прийняття рішення.

Метою даного проекту рішення є врегулювання питань, пов'язаних з діяльністю комунального закладу «Театрально-видовищний заклад культури «Театр «Київ Модерн-балет».

3. Загальна характеристика та основні положення проекту рішення.

Проект рішення складається із преамбули та трьох пунктів.

Пункт 1 пропонує перейменувати комунального закладу «Театрально-видовищний заклад культури «Театр «Київ Модерн-балет» у комунальний заклад «Театрально-видовищний заклад культури «Академічний театр «Київ Модерн-балет».

Пункт 2 делегує виконавчому органу Київської міської ради (Київської міської державної адміністрації) затвердити зміни до Положення про комунальний заклад «Театрально-видовищний заклад культури «Театр «Київ Модерн-балет».

Пунктом 3 пропонується покласти контроль за виконанням цього рішення на постійну комісію Київської міської ради з питань культури, туризму та інформаційної політики.

4. Стан нормативно-правової бази у даній сфері правового регулювання.

Стаття 26 Закону України «Про місцеве самоврядування в Україні», Закон України «Про культуру», Закон України «Про театри і театральну справу», наказ Міністерства культури України від 08 листопада 2017 року № 1176 «Про надання статусу академічного творчому колективу комунального закладу «Театрально-видовищний заклад культури «Театр «Київ Модерн-балет».

5. Фінансово-економічне обґрунтування.

Прийняття цього рішення не потребує додаткового фінансування з бюджету міста Києва на 2017 рік.

6. Прогноз соціально-економічних та інших наслідків прийняття рішення.

Прийняття цього рішення дозволить врегулювати питання, пов'язані з діяльністю комунального закладу «Театрально-видовищний заклад культури «Театр «Київ Модерн-балет».

7. Суб'єкт подання проекту рішення.

Суб'єктом подання та доповідачем на пленарному засіданні цього рішення є Депутат Київської міської ради Муха Вікторія Вячеславівна.

Депутат Київської міської ради В. Муха

МІНІСТЕРСТВО КУЛЬТУРИ УКРАЇНИ

НАКАЗ

08.11.2017(дата) № 1176

м. Київ

Про надання статусу академічного творчому колективу комунального закладу «Театрально - видовищний заклад культури «Театр «Київ Модерн-балет»

У межах повноважень, визначених Положенням про Міністерство культури України, затвердженим постановою Кабінету Міністрів України від 03 вересня 2014 року № 495, та на підставі пункту 3 Положення про надання статусу академічного творчим колективам України, затвердженого Указом Президента України від 20 серпня 2001 року № 644 (із змінами), Положення про Експертну комісію Міністерства культури України з питань надання статусу академічного творчим колективам України, затвердженого наказом Міністерства культури України від 12.07.2012 № 741, зареєстрованого в Міністерстві юстиції України 30 липня 2012 р. за № 1288/21600, рішення Експертної комісії Міністерства культури України з питань надання статусу академічного творчим колективам України (протокол № 3 від 03.11.2017 р.)

Н А К А З У Ю :

1. Надати статус академічного творчому колективу комунального закладу «Театрально-видовищний заклад культури «Театр «Київ Модерн-балет» і надалі іменувати його - комунальний заклад «Театрально-видовищний заклад культури «Академічний театр «Київ Модерн-балет».

2. Узяти до уваги, що відповідно до пункту 6 Положення про надання статусу академічного творчим колективам України, затвердженого Указом Президента України від 20 серпня 2001 року № 644 (із змінами), у разі втрачання показників діяльності, передбачених пунктом 2 цього Положення, творчий колектив може бути позбавлений статусу академічного.

Міністр **Є. М. Нищук**

МІНІСТЕРСТВО КУЛЬТУРИ УКРАЇНИ ОСНОВНОЙ ЗГІДНО

ВИКОНАВЧИЙ ОРГАН КИЇВСЬКОЇ МІСЬКОЇ РАДИ
(КИЇВСЬКА МІСЬКА ДЕРЖАВНА АДМІНІСТРАЦІЯ)

ДЕПАРТАМЕНТ КУЛЬТУРИ

бульвар Т.Шевченка, 3, м. Київ, 01004, тел.: (044) 279-61-09, факс: 279-59-64
Код ЄДРПОУ 02231933

_____ № _____
На № _____ від _____

Депутату Київської міської ради,
голові постійної комісії Київради з
питань культури, туризму та
інформаційної політики
Мусі В.В.

Шановна Вікторіє Вячеславівно!

Міністерство культури України 08 листопада 2017 року видало наказ № 1176 щодо надання статусу академічного творчому колективу комунального закладу «Театрально-видовищний заклад культури «Театр «Київ Модерн-балет».

Зі змісту статей 87, 90 Цивільного кодексу України, пункту 30 статті 26 Закону України «Про місцеве самоврядування в Україні» вбачається, що внесення змін до установчих документів закладів можливе лише після прийняття Київською міською радою (власником) рішення про перейменування відповідних закладів культури.

У зв'язку з викладеним просимо ініціювати проект рішення Київської міської ради «Про перейменування комунального закладу «Театрально-видовищний заклад культури «Театр «Київ Модерн-балет».

Додаток на 3 арк.

З повагою

Директор Д. Попова

Медведчук
2796409

Заступник міського голови –
секретар Київської міської ради

Мусі В.В.
Слончаку В. В.

Прошу розглянути проект рішення від 30.11.2017 №08/231-2978/ПР в установленому порядку.

Пихтіній О. М.

Для контролю за проходженням та тиражування.

Юнаковій С.М.
Лазор Л.В.
Старостенко Г.В. – до відома

В.ПРОКОПІВ

"30" листопада 2017 року
№ 08/231 – 2978/ПР

08/231-2978/ПР
30.11.2017

ДЕПУТАТ

КИЇВСЬКОЇ МІСЬКОЇ РАДИ VIII СКЛИКАННЯ

"30" листопада 2017 р. № 08/279-068-369

Заступнику Київського міського голови – секретарю Київської міської ради Прокопіву В.В.

Шановний Володимире Володимировичу!

Відповідно до статей 26, 29 Регламенту Київської міської ради, затвердженого Рішенням Київської міської ради від 07.07.2016 р. №579/579, направляю проект рішення Київської міської ради «Про перейменування комунального закладу «Театрально-видовищний заклад культури «Театр «Київ Модерн-балет» для подальшого розгляду в установленому порядку.

Додатки:

1. Проект рішення Київської міської ради на 1 арк.
2. Пояснювальна записка на 2 арк.
3. Додатки на 1 арк.
4. Електронна версія зазначених документів.

З повагою

Депутат Київської міської ради **В. Муха**

Виконавець:
Хоменко Д.Ю.
(068) 816-12-78

08/231-3093/ПР
01.12.2017

КИЇВСЬКА МІСЬКА РАДА

V СЕСІЯ VIII СКЛИКАННЯ

№ 7

РІШЕННЯ

_____№ _____

ПРОЕКТ

Про деякі питання земельних ділянок парків культури та відпочинку територіальної громади міста Києва

Відповідно до статей 9,83, підпункту «а» частини другої статті 92 та статей 116, 120, 123 Земельного кодексу України, пункту 34 частини першої статті 26 Закону України «Про місцеве самоврядування в Україні», пункту 2 статті 22 Закону України «Про столицю України – місто-герой Київ», з метою врегулювання питань, пов'язаних із земельними ділянками, на яких розташовані заклади культури (парки культури та відпочинку) територіальної громади міста Києва, Київська міська рада

ВИРІШИЛА:

1. Виконавчому органу Київської міської ради (Київської міської державної адміністрації):

1.1. Здійснити організаційно-правові заходи щодо передачі у постійне користування земельних ділянок для обслуговування та експлуатації парків культури та відпочинку територіальної громади міста Києва, які є закладами культури, у тримісячний термін.

1.2. Визначити джерела фінансування виконання організаційно-правових заходів, передбачених пунктом 1 цього рішення.

2. Керівникам закладів культури парків культури та відпочинку територіальної громади міста Києва здійснити заходи з оформлення права постійного користування земельними ділянками, на яких вони розташовані на підставі технічної документації із землеустрою.

3. Офіційно оприлюднити це рішення у газеті Київської міської ради «Хрещатик».

4. Контроль за виконанням цього рішення покласти на постійну комісію Київської міської ради з питань культури, туризму та інформаційної політики.

Київський міський голова **В. Кличко**

ПОДАННЯ:

Депутат Київської міської ради В. Муха

ПОГОДЖЕНО:

Постійна комісія Київської міської ради
з питань містобудування, архітектури
та землекористування

Голова О. Міщенко

Секретар І. Картавий

Постійна комісія Київської міської ради
з питань культури, туризму та
інформаційної політики

Голова В. Муха

Секретар О. Поживанов

Начальник управління правового
забезпечення діяльності
Київської міської ради В. Слончак

ПОЯСНЮВАЛЬНА ЗАПИСКА

до проекту рішення «Про деякі питання земельних ділянок парків культури та відпочинку територіальної громади міста Києва»

1. Обґрунтування необхідності прийняття рішення.

Підставою для прийняття цього рішення є численні звернення керівництва парків культури та відпочинку територіальної громади міста Києва, які є закладами культури щодо неможливості здійснення організаційно-правових заходів з оформлення права користування земельними ділянками, які вказані заклади культури займають. Проект рішення підготовлено у зв'язку з необхідністю врегулювання питання використання цих земель та їх закріплення за фактичними користувачами.

2. Мета і завдання прийняття рішення.

Метою даного проекту рішення є врегулювання питань, пов'язаних із земельними ділянками, на яких розташовані заклади культури (парки культури та відпочинку) територіальної громади міста Києва.

3. Загальна характеристика та основні положення проекту рішення.

Проект рішення складається із преамбули та чотирьох пунктів.

Пункт 1 пропонує Виконавчому органу Київської міської ради (Київської міської державної адміністрації): здійснити організаційно-правові заходи щодо передачі у постійне користування земельних ділянок для обслуговування та експлуатації парків культури та відпочинку територіальної громади міста Києва, які є закладами культури у тримісячний термін; визначити джерела фінансування виконання організаційно-правових заходів, передбачених пунктом 1 цього рішення.

Пунктом 2 пропонується керівникам закладів культури парків культури та відпочинку територіальної громади міста Києва здійснити заходи з оформлення права постійного користування земельними ділянками, на яких вони розташовані на підставі технічної документації із землеустрою.

Пункт 3 передбачає офіційне оприлюднення цього рішення у газеті Київської міської ради «Хрещатик».

Пункт 4 забезпечує покладання контролю за виконанням цього рішення покласти на постійну комісію Київської міської ради з питань культури, туризму та інформаційної політики.

4. Стан нормативно-правової бази у даній сфері правового регулювання.

Проект рішення підготовлено у відповідності до статей 9,83, підпункту «а» частини другої статті 92 та статей 116, 120, 123 Земельного кодексу України, пункту 34 частини першої статті 26 Закону України «Про місцеве самоврядування в Україні», пункту 2 статті 22 Закону України «Про столицю України – місто-герой Київ».

5. Фінансово-економічне обґрунтування.

Прийняття цього рішення не потребує додаткового фінансування з бюджету міста Києва.

6. Прогноз соціально – економічних та інших наслідків прийняття рішення.

Прийняття цього рішення дозволить врегулювати питання, пов'язані із земельними ділянками, на яких розташовані заклади культури (парки культури та відпочинку) територіальної громади міста Києва, шляхом здійснення виконавчим органом Київської міської ради (Київською міською державною адміністрацією) організаційно-правових заходів щодо передачі у постійне користування земельних ділянок для обслуговування та експлуатації парків культури та відпочинку територіальної громади міста Києва, які є закладами культури.

7. Суб'єкт подання проекту рішення.

Суб'єктом подання та доповідачем на пленарному засіданні цього проекту рішення є депутат Київської міської ради Муха Вікторія Вячеславівна.

Депутат Київської міської ради В. Муха

Заступник міського голови –
секретар Київської міської ради

Ліоваку Р. В.
Міщенку О.Г.
Мусі В.В. – відп.
Слончаку В. В.

Прошу розглянути проект рішення від 01.12.2017 №08/231-3013/ПР в установленому порядку.

Пихтіній О. М.

Для контролю за проходженням та тиражування.

Юнаковій С.М.
Лазор Л.В.
Спасибку О.В. – до відома
Старостенко Г.В. – до відома

В.ПРОКОПІВ

"01" грудня 2017 року
№ 08/231 – 3013/ПР

08/231-3013/ПР
01.12.2017

ДЕПУТАТ

КИЇВСЬКОЇ МІСЬКОЇ РАДИ VIII СКЛИКАННЯ

"30" листопада 2017 р. № 08/279-068-368

Заступнику Київського міського голови – секретарю Київської міської ради Прокопіву В.В.

Шановний Володимире Володимировичу!

Відповідно до статей 26, 29 Регламенту Київської міської ради, затвердженого Рішенням Київської міської ради від 07.07.2016 р. №579/579, направляю проект рішення Київської міської ради «Про деякі питання земельних ділянок парків культури та відпочинку територіальної громади міста Києва» для подальшого розгляду в установленому порядку.

Додатки:

1. Проект рішення Київської міської ради на 1 арк.
2. Пояснювальна записка на 2 арк.
3. Електронна версія зазначених документів.

З повагою

Депутат Київської міської ради **В. Муха**

Виконавець:
Хоменко Д.Ю.
(068) 816-12-78

08/231-2977/ПР
30.11.2017

КИЇВСЬКА МІСЬКА РАДА

V СЕСІЯ VIII СКЛИКАННЯ

РІШЕННЯ

_____№_____

ПРОЕКТ

«Про повернення в комунальну власність кінотеатру «ЗОРЯНИЙ»

Відповідно до статті 26 та частин 2, 5 статті 60 Закону України «Про місцеве самоврядування в Україні», Київська міська рада

ВИРІШИЛА:

1. Повернути в комунальну власність кінотеатр «ЗОРЯНИЙ».

2. Доручити Департаменту комунальної власності м. Києва, виконавчого органу Київської міської ради (Київської міської державної адміністрації) здійснити організаційно-правові заходи, пов'язані з виконанням цього рішення.

3. Контроль за виконанням цього рішення покласти на постійні комісії Київської міської ради з питань власності і культури, туризму та інформаційної політики.

Київський міський голова В. Кличко

Подання:

Депутат Київської міської ради Я. Діденко

Погоджено:

Голова постійної комісії Київської
міської ради з питань власності Л. Антонєнко

Секретар комісії С. Артеменко

Голова постійної комісії Київської міської
ради з питань культури та туризму В. Муха

Секретар комісії О. Поживанов

Начальник управління правового
забезпечення діяльності
Київської міської ради В. Слончак

Пояснювальна записка

До проекту рішення Київської міської ради «Про повернення в комунальну власність кінотеатру «ЗОРЯНИЙ».

1. Обґрунтування необхідності прийняття рішення

Проект рішення «Про повернення в комунальну власність кінотеатру «ЗОРЯНИЙ», підготовлено на численні прохання киян, які були обурені втратою кінотеатру. Було зібрано більше двох тисяч підписів киян на підтримку депутатського запиту Ярослава Діденка щодо повернення кінотеатру в користування київській громаді.

Кінотеатр «ЗОРЯНИЙ» є частиною київських традицій. Завдяки роботі кінотеатру було виховано не одне покоління киян.

Багато років кінотеатр "Зоряний" позиціонувався, як кінотеатр інтелектуального кіно і був одним із центральних осередків культурного життя столиці. Його цільовою аудиторією були кияни різного віку і різних соціальних верств, об'єднані любов'ю до мистецтва кіно.

2. Мета і завдання прийняття рішення

Мета прийняття даного рішення Київської міської ради надасть можливість повернути в комунальну власність кінотеатр «ЗОРЯНИЙ», що сприятиме культурному розвитку киян, які шукають в кіно не тільки розвагу, а й прагнуть зрозуміти навколишній світ у всьому його розмаїтті та цікавляться кінематографом, слідкують за новинами кіно, і яким буде приємно опинитися в затишній обстановці оновленого кінотеатру.

3. Загальна характеристика та основні положення проекту рішення

Проектом рішення пропонується:

- повернути в комунальну власність кінотеатру «ЗОРЯНИЙ»;

- доручити Департаменту комунальної власності м. Києва, виконавчого органу Київської міської ради (Київської міської державної адміністрації) здійснити організаційно-правові заходи, пов'язані з виконанням цього рішення;

- контроль за виконанням цього рішення покласти на постійні комісії Київської міської ради з питань власності і культури, туризму та інформаційної політики.

4. Стан нормативно-правової бази у даній сфері правового регулювання

Відповідно до статті 26 та частин 2, 5 статті 60 Закону України «Про місцеве самоврядування в Україні».

5. Фінансово-економічне обґрунтування

Реалізація проекту рішення не потребує додаткових матеріальних та інших витрат з бюджету міста Києва.

6. Прогноз соціально-економічних та інших наслідків прийняття рішення

Реалізація даного рішення Київської міської ради в кінцевому результаті надасть можливість повернути в комунальну власність кінотеатр «ЗОРЯНИЙ», що сприятиме культурному розвитку киян та збереже київські традиції.

7. Доповідач

Депутат Київської міської ради VIII скликання «Солідарність», заступник голови постійної комісії Київської міської ради з питань власності.

Я.О. Діденко _____

Заступник міського голови –
секретар Київської міської ради

Антонєнку Л.В.
Мусі В.В.
Слончаку В.В.

Прошу розглянути проект рішення від 30.11.2017 №08/231-2977/ПР в установленому порядку.

Пихтіній О.М.

Для контролю за проходженням та тиражування.

Лазор Л.В.
Юнаковій С.М.
Поворознику М.Ю. – до відома
Старостенко Г.В. – до відома

В.ПРОКОПІВ

"30" листопада 2017 року
№ 08/231 – 2977/ПР

08/231-2977/ПР
30.11.2017

ДЕПУТАТ

КИЇВСЬКОЇ МІСЬКОЇ РАДИ VIII СКЛИКАННЯ

"30" листопада 2017 р. №08/279/119/11-248

Заступнику Київського міського Голови – Секретарю Київської міської ради Прокопіву В. В.

Шановний Володимире Володимировичу!

Згідно з регламентом Київської міської ради, прошу Вас надати доручення розглянути проект рішення «Про повернення в комунальну власність кінотеатру «ЗОРЯНИЙ» на засіданнях постійних комісіях Київської міської ради з питань власності і культури, туризму та інформаційної політики.

Додатки:

1) Проект рішення «Про повернення в комунальну власність кінотеатру «ЗОРЯНИЙ» - 2 арк.
2) Пояснювальна записка до проекту рішення – 2 арк.
3) Електронна версія зазначених документів – 1 шт.

З повагою
Депутат **Я.О. Діденко**

Вик: Сановська Л.А.(099-689-43-34)

08/231-2938/ПР
28.11.2017

КИЇВСЬКА МІСЬКА РАДА

V сесія VIII СКЛИКАННЯ

РІШЕННЯ

_____№_____

ПРОЕКТ

Про передачу в оренду без проведення конкурсу нежитлових приміщень комунальної власності територіальної громади міста Києва

Відповідно до статей 760-763 Цивільного кодексу України, частини п'ятої статті 60 Закону України «Про місцеве самоврядування в Україні», статей 5 та 9 Закону України «Про оренду державного та комунального майна», Положення про оренду майна територіальної громади міста Києва, затвердженого рішенням Київської міської ради від 21 квітня 2015 року № 415/1280, з метою ефективного використання нежитлових приміщень комунальної власності територіальної громади міста Києва, Київська міська рада

ВИРІШИЛА:

1. Передати в оренду без проведення конкурсу нежитлові приміщення комунальної власності територіальної громади міста Києва згідно з додатком.

2. Департаменту комунальної власності м. Києва виконавчого органу Київської міської ради (Київської міської державної адміністрації) укласти в установленому порядку договір оренди нежитлових приміщень комунальної власності територіальної громади міста Києва згідно з пунктом 1 цього рішення.

3. Контроль за виконанням цього рішення покласти на постійну комісію Київської міської ради з питань власності.

Київський міський голова В. Кличко

ПОДАННЯ:

Заступник голови М. Поворозник

Директор Департаменту комунальної власності м. Києва А. Гудзь

В. о. заступника начальника юридичного управління - начальника відділу претензійно-позовної роботи Департаменту комунальної власності м. Києва Я. Крижний

ПОГОДЖЕНО:

Перший заступник голови Г. Пліс

Заступник керівника апарату-начальник юридичного управління Л. Верес

В.о. керівника апарату Л. Верес

Постійна комісія Київської міської ради з питань власності
Голова Л. Антонєнко

Секретар С. Артеменко

Постійна комісія Київської міської ради з питань культури, туризму та інформаційної політики
Голова В. Муха

Секретар О. Поживанов

Начальник Управління правового забезпечення діяльності Київської міської ради В. Слончак

Додаток
до рішення
Київської міської ради
_____№ _____

Нежитлові приміщення комунальної власності територіальної громади міста Києва, які передаються в оренду без проведення конкурсу

№ п/п	Повна назва орендаря, його форма власності та форма фінансування	Адреса та характеристика об'єкта нерухомості	Призначення, характеристика об'єкта оренди та орендована площа, кв. м	Орендна плата	Строк, на який укладається договір оренди:
1	2	3	4	5	6
ОРЕНДОДАВЕЦЬ - ДЕПАРТАМЕНТ КОМУНАЛЬНОЇ ВЛАСНОСТІ М.КИЄВА ВИКОНАВЧОГО ОРГАНУ КИЇВСЬКОЇ МІСЬКОЇ РАДИ (КИЇВСЬКОЇ МІСЬКОЇ ДЕРЖАВНОЇ АДМІНІСТРАЦІЇ)					
БАЛАНСОУТРИМУВАЧ - КОМУНАЛЬНЕ ПІДПРИЄМСТВО "КИЇВЖИТЛОСПЕЦЕКСПЛУАТАЦІЯ"					
1.	ЧЛЕН НАЦІОНАЛЬНОЇ СПІЛКИ ХУДОЖНИКІВ УКРАЇНИ ХОМЕНКО ВІКТОР ОЛЕСЬОВИЧ (Ідентифікаційний номер 2094715034) Форма власності - приватна Форма господарювання – госпрозрахункова	АНДРІЇВСЬКИЙ УЗВІЗ, №36 ЛІТ.А Подільський район, Нежилий будинок (капітальний), Адміністративне, Загальна площа - 828,70 кв.м.	для розміщення майстерні художника на площі, що не використовується для провадження підприємницької діяльності 20,0 29,25 1-2 поверх, підвал площа – 49,25 кв.м.	 1% 4%	2 роки 364 дні За умови укладання охоронного договору на пам'ятку з відповідним органом охорони культурної спадщини.

Київський міський голова В. Кличко

ПОЯСНЮВАЛЬНА ЗАПИСКА
до проекту рішення Київської міської ради
«Про передачу в оренду без проведення конкурсу нежитлових приміщень комунальної власності територіальної громади міста Києва»

1. Обґрунтування необхідності прийняття рішення.

До компетенції Київської міської ради належить здійснення повноважень територіальної громади міста Києва щодо володіння, користування та розпорядження об'єктами права комунальної власності, в тому числі передача об'єктів права комунальної власності в оренду фізичним та юридичним особам.

Департаментом комунальної власності м. Києва опрацьовано заяву про оренду та пакет документів члена Національної Спілки художників України Хоменка Віктора Олесьовича, надані для розгляду питання про надання в оренду нежитлових приміщень комунальної власності територіальної громади міста Києва. Зазначений заявник відповідає вимогам, визначеним у абзаці четвертому частини четвертої статті 9 Закону України «Про оренду державного та комунального майна», і може отримати в орендне користування майно територіальної громади міста Києва без проведення конкурсу та після прийняття відповідного рішення Київської міської ради укласти договір оренди відповідно до підпункту 8.5 пункту 8 Положення про оренду майна територіальної громади міста Києва, затвердженого рішенням Київської міської ради від 21 квітня 2015 року № 415/1280.

Враховуючи наведене, підготовлено проект рішення Київської міської ради про передачу в оренду без проведення конкурсу члену Національної Спілки художників України Хоменку В. О. нежитлових приміщень у будинку № 36, літ. А на Андріївському узвозі загальною площею 49,25 кв. м, на строк 2 роки 364 дні та про укладання Департаментом комунальної власності м. Києва виконавчого органу Київської міської ради (Київської міської державної адміністрації) відповідного договору оренди.

2. Мета і шляхи її досягнення.

Даний проект підготовлений з метою забезпечення ефективного використання нерухомого майна територіальної громади міста Києва та забезпечення приміщеннями члена Національної Спілки художників України Хоменка В. О.

3. Правові аспекти.

Проект рішення розроблений відповідно до статей 760-763 Цивільного кодексу України, частини п'ятої статті 60 Закону України «Про місцеве самоврядування в Україні», статей 5 та 9 Закону України «Про оренду державного та комунального майна», Положення про оренду майна територіальної громади міста Києва, затвердженого рішенням Київської міської ради від 21 квітня 2015 року № 415/1280.

Згідно з пунктом 1 проектом рішення пропонується передати в оренду без проведення конкурсу нежитлові приміщення комунальної власності територіальної громади міста Києва.

Згідно з пунктом 2 проектом рішення доручається Департаменту комунальної власності м. Києва виконавчого органу Київської міської ради (Київської міської державної адміністрації) укласти в установленому порядку договори оренди нежитлових приміщень, переданих в оренду з пунктом 1.

4. Фінансово – економічне обґрунтування.

Прийняття та реалізація даного рішення не потребує додаткових витрат з бюджету міста Києва.

5. Прогноз результатів.

Прийняття та реалізація даного проекту рішення забезпечить здійснення містом Києвом столичних функцій та дозволить забезпечити приміщеннями члена Національної Спілки художників України Хоменка В. О.

Доповідач на пленарному засіданні Київської міської ради – директор Департаменту комунальної власності м. Києва Гудзь Андрій Анатолійович.

Особа, відповідальна за супроводження проекту рішення – заступник начальника відділу використання майна управління формування та використання майна Департаменту комунальної власності м. Києва Римаренко Олександр Павлович, робочий телефон 202-61-77.

Директор Департаменту
комунальної власності м. Києва А. Гудзь

Інформація до проекту рішення Київради «Про передачу в оренду без проведення конкурсу нежитлових приміщень комунальної власності територіальної громади міста Києва»

Член Національної Спілки художників України Хоменко В. О, адреса: Андріївський узвіз, № 36, літ. А, площа 49,25 кв. м		
Номер пункту додатку до проекту рішення Київської міської ради	Вартість об'єкта оренди, грн. без ПДВ	1934200,0
	Вартість 1 кв. м, грн. без ПДВ	39273,10
	Дата, на яку здійснено оцінку	31.03.2017
	Дата затвердження висновку	12.05.2017
	Дата розрахунку орендної плати	01.04.2017
	Орендна плата за 1 кв. м, грн. без ПДВ	91,04
	Орендна плата за місяць, грн. без ПДВ	4483,69

Начальник відділу
використання майна О. Шалюта

Заява про оренду та перелік документів,
що надаються підприємствами, установами та організаціями, які мають право на укладення договору оренди без проведення конкурсу

Департамент комунальної власності м. Києва
(орендодавець)

ЗАЯВА ПРО ОРЕНДУ

Прошу надати в оренду комунальне майно територіальної громади міста Києва без проведення конкурсу

ЗАЯВНИК

Організаційна форма та повна назва
(заповнюється згідно із свідоцтвом про державну реєстрацію)
Нац. Спілка Художників України Хоменко Віктор Олександр

Ідентифікаційний код

2	0	9	4	7	1	5	0	3	4

Форма власності _____
(комунальна, державна, приватна)

Юридична адреса: Київ, 01030, вул. Лисенка

Контактний телефон
роб. 044-361 2552
моб. 067-3761441
bxo@ukr.net

ОБ'ЄКТ

Адреса: Андріївський Узвіз, 36, літер А.

район: _____

площа 49,25 **кв.м**

Пропозиція щодо цільового використання: для використання як творчої майстерні художника

Поверх	Площа, кв.м	Цільове використання
2	49,25	Розміщення творчої майстерні художника

Термін оренди 2 роки, 364 дні

Керівник Хоменко Віктор Олександр
(П. І. П)

30 травня 2012р.
(М.П.) (підпис)

ДЕПАРТАМЕНТ КОМУНАЛЬНОЇ ВЛАСНОСТІ м. КИЄВА
Вх. № 30-062/8596
05

ЗАТВЕРДЖУЮ:
Заступник директора Департаменту
комунальної власності м. Києва
виконавчого органу Київської міської ради
(Київської міської державної адміністрації)

_____ ***Плотніков Ю. А.***

«12» травня 2017 р.

Висновок
про вартість майна

Суб'єкт оціночної діяльності ПП «Експерт-Консалт-Центр», що діє на підставі Сертифікату суб'єкта оціночної діяльності №575/16 виданого Фондом державного майна України від 29 липня 2016 року та згідно договору № 14 від 31 березня 2017 року з членом Національної спілки художників України Хоменком В. О. виконав незалежну оцінку майна нежилих приміщень другого поверху (загальною площею 49,25 кв.м) будівлі, що знаходиться за адресою: м. Київ, вул. Андріївський узвіз, 36 літера А, з метою визначення ринкової вартості для розрахунку орендної плати.

На базі результатів проведеної оцінки, враховуючи мету оцінки, був сформований висновок про наступне:

Ринкова вартість об'єкта оцінки станом на 31 березня 2017 року становить:

1 934 200,00 (Один мільйон дев'ятсот тридцять чотири тисячі двісті) гривень без урахування ПДВ.

(з розрахунку за 1 кв.м становить – 39 273,10 грн. без урахування ПДВ);

ПДВ – 386 840,00 (Триста вісімдесят шість тисяч вісімсот сорок) гривень.

Вартість об'єкта оцінки з урахуванням ПДВ становить:

2 321 040,00 (Два мільйони триста двадцять одна тисяча сорок) гривень з урахуванням ПДВ.

При визначенні вартості об'єкта оцінки оцінювачем були застосовані наступні методичні підходи: порівняльний та дохідний.

Директор _____ **Качинський В. П.**

Оцінювач _____ **Кравченко С. А.**

(свідоцтво про реєстрацію
в державному реєстрі оцінювачів
від 25.02.2008 р. №6278)

М.П.

ВИКОНАВЧИЙ ОРГАН КИЇВСЬКОЇ МІСЬКОЇ РАДИ
(КИЇВСЬКА МІСЬКА ДЕРЖАВНА АДМІНІСТРАЦІЯ)

ДЕПАРТАМЕНТ КУЛЬТУРИ

бульвар Т.Шевченка, 3, м. Київ, 01004, тел.: (044) 279-61-09, факс: 279-59-64
Код ЄДРПОУ 02231933

03.07.2017 № 08-1982
На № _____ від _____

Департамент комунальної власності
м. Києва
01001, м. Київ, вул. Хрещатик, 10

Департамент культури виконавчого органу Київської міської ради (Київської міської державної адміністрації) розглянув звернення Департаменту комунальної власності м. Києва стосовно надання в орендне користування приміщень у будинку по Андріївському узвозу, 36 літ. А у Подільському районі м. Києва і, діючи в межах повноважень, повідомляє наступне.

Наказом Міністерства культури України від 21.10.2011 № 912/0/16-11 вказаний будинок внесений до Державного реєстру нерухомих пам'яток України, як пам'ятку архітектури, містобудування, історії місцевого значення, охоронний № 663-Кв. Розташований на території пам'ятки містобудування місцевого значення – Замкова гора-Андріївський узвіз (постанова Кабінету Міністрів України від 10.10.2012 № 929, охоронний № 260060-Н).

Департамент культури за умови прийняття рішення власником щодо оренди приміщень конкретною особою у відповідності до чинного законодавства та дотримання вимог статті 23 Закону України «Про охорону культурної спадщини» погоджує надання в орендне користування об`єкта комунального майна м. Києва. Статтею, зокрема, визначено: «Усі власники пам`яток, щойно виявлених об`єктів культурної спадщини чи їх частин або уповноважені ними органи (особи) незалежно від форм власності на ці об`єкти зобов`язані укласти з відповідним органом охорони культурної спадщини охоронний договір. При передачі пам'ятки, щойно виявленого об'єкта культурної спадщини чи її (його) частини у володіння, користування чи управління іншій особі істотною умовою договору про таку передачу є забезпечення особою, якій передається пам'ятка, щойно виявлений об'єкт культурної спадщини чи її (його) частина, збереження пам'ятки, щойно виявленого об'єкта культурної спадщини чи її (його) частини відповідно до вимог цього Закону та умов охоронного договору, укладеного власником або уповноваженим ним органом (особою) з відповідним органом охорони культурної спадщини».

Для укладання охоронного договору на приміщення будинку – пам'ятки власнику або уповноваженому органу необхідно замовити спеціалізованій науковій, науково-проектній або проектній організації, що має відповідні повноваження, підготовку проекту охоронного договору з додатками відповідно до постанови Кабінету Міністрів України від 28.12.2001 № 1768 «Про порядок укладання охоронних договорів на пам'ятки культурної спадщини» та надати для підписання Департаментом культури.

Статтею 46 Закону України «Про охорону культурної спадщини» визначено, що за ухилення від підписання охоронних договорів на пам`ятки винні особи притягаються до адміністративної відповідальності відповідно до закону.

062/10341
03 07 17

Додатково інформуємо, що статтею 6-1 Закону України «Про охорону культурної спадщини» визначено: «Набуття суб`єктом господарювання права на провадження будь-яких дій щодо здійснення господарської діяльності на об'єктах культурної спадщини за декларативним принципом забороняється».

В. о. заступника директора Департаменту – начальника
управління збереження історичного середовища
та охорони об'єктів культурної спадщини О. Никоряк

Панасенко І. І. 425 92 77; Шумова О. В. 425 21 96

КИЇВСЬКА ОРГАНІЗАЦІЯ
НАЦІОНАЛЬНОЇ СПІЛКИ
ХУДОЖНИКІВ УКРАЇНИ

04053 Київ-53 вул. Січових стрільців (Артема) 1-5
тел. (044) 272-15-48 e-mail: Konshu@ ukr.net

КОНСХУ

KIEV ORGANIZATION
NATIONAL UNION OF
ARTISTS OF UKRAINE

1-5 Sichovyh strilciv st. (Artem st.) Kyiv-53 04053
ph.(+380 44) 272 -15 -48 e-mail: Konshu@ ukr.net

№ 24.05 2017 р.

На.....№.....

ДОВІДКА

Видана ***Хоменку Віктору Олесьовичу*** про те, що він дійсно є членом Національної спілки художників України з 1993 року і по теперішній час.

Довідка видана за місцем вимоги.

Голова КОНСХУ Коновал В.І.

СПІЛКА ХУДОЖНИКІВ УКРАЇНИ

ЧЛЕНСЬКИЙ КВИТОК № 3684

ДАТА ВСТУПУ 1993

ГОЛОВА СПІЛКИ ХУДОЖНИКІВ УКРАЇНИ

Хоменко Віктор Олесевич

Особистий підпис

Копія вірна!

(В. Хоменко)

КИЇВСЬКА МІСЬКА ДЕРЖАВНА АДМІНІСТРАЦІЯ
КОМУНАЛЬНЕ ПІДПРИЄМСТВО
"КИЇВЖИТЛОСПЕЦЕКСПЛУАТАЦІЯ"

01001, м.Київ-01, вул.Володимирська, 51-А, тел.: (044) 234-23-24, ф.234-89-45,
E-mail: info@kgse.gov.ua код ЄДРПОУ 03366500

02.03.17 № 082/15/1/13-5069

на № _____ від _____

Довідка

про об'єкт (будинок, приміщення)

вул.Андріївський узвіз, 36 літер А

(вулиця, № будинку)

для проведення (актуалізації) експертної оцінки, яка буде застосовуватись для розрахунку орендної плати

1. Рік забудови до 1917р.
2. Загальна площа будинку 828,70кв.м.
3. Площа (будинку, приміщень), що знаходиться на балансі підприємства 828,7кв.м.
4. Назва заявника: Член Національної Спілки художників України Хоменко Віктор Олесьович
5. Площа, на яку необхідно виготовити експертну оцінку згідно з рішенням Київської міської ради від 21.04.15 №415/1280 та листом Департаменту комунальної власності м.Києва вх.№6961 від 16.05.17 - **49,25кв.м** (2 поверх)
6. Дата, на яку необхідно виготовити експертну оцінку 31.07.17
7. Залишкова балансова вартість будинку (приміщення) **63987,83** грн. станом на 31.07.17
8. Інвентарний номер 01014

Примітка:п.п.1,2,3,4– заповнюються відділом контролю експлуатації нежилих будинків та виконання договорів оренди;
п.п.5,6 – заповнюються відділом підготовки договорів оренди;
п.п.7,8– заповнюється бухгалтерією.

Начальник О.Котляренко

Головний бухгалтер О.Марунич

Гриценко Л.М. 234-39-39
Пригара Л.А. 235-45-92

КИЇВСЬКА МІСЬКА ДЕРЖАВНА АДМІНІСТРАЦІЯ
КОМУНАЛЬНЕ ПІДПРИЄМСТВО
"КИЇВЖИТЛОСПЕЦЕКСПЛУАТАЦІЯ"

01001, м.Київ-01, вул.Володимирська, 51-А, тел.: (044) 234-23-24, ф.234-89-45,
E-mail: info@kgse.gov.ua код ЄДРПОУ 03366500

02.08.17 №062/15/1/13- 5070

на №_____від_____

Департамент комунальної
власності м.Києва

ДОВІДКА
про нежилі приміщення у будинку №36 літер А на вул.Андріївський узвіз

У КП "Київжитлоспецексплуатація" розглянуто лист від 16.05.2017 №062/05/16-4867 Департаменту комунальної власності м.Києва стосовно підготовки проекту рішення Київської міської ради про передачу в оренду нежилих приміщень загальною площею 49,25кв.м у будинку №36 літер А на вул.Андріївський без проведення конкурсу члену Національної спілки художників України Хоменку В.О. Вищевказані приміщення є самостійним об'єктом цивільно-правових відносин і можуть бути передані в орендне користування.

Будинок №36 літер А по вул.Анріївський узвіз значиться у Переліку об'єктів культурної спадщини м.Києва, що наданий Управлінням охорони культурної спадщини виконавчого органу Київської міської ради (Київської міської державної адміністрації).

Начальник О.Котляренко

Грищенко Л.М. 234-60-90
Пригара Л.А. 235-45-92

ПЛАН ЗА ПОВЕРХАМИ

На будівлю літер „А"

вул. Андріївський узвіз буд. № 36 квартал № 1452

район Подільський м.Київ

поверх II

Заступник начальника
КП "Київжитлоспецексплуатація"
В.Мусієнко

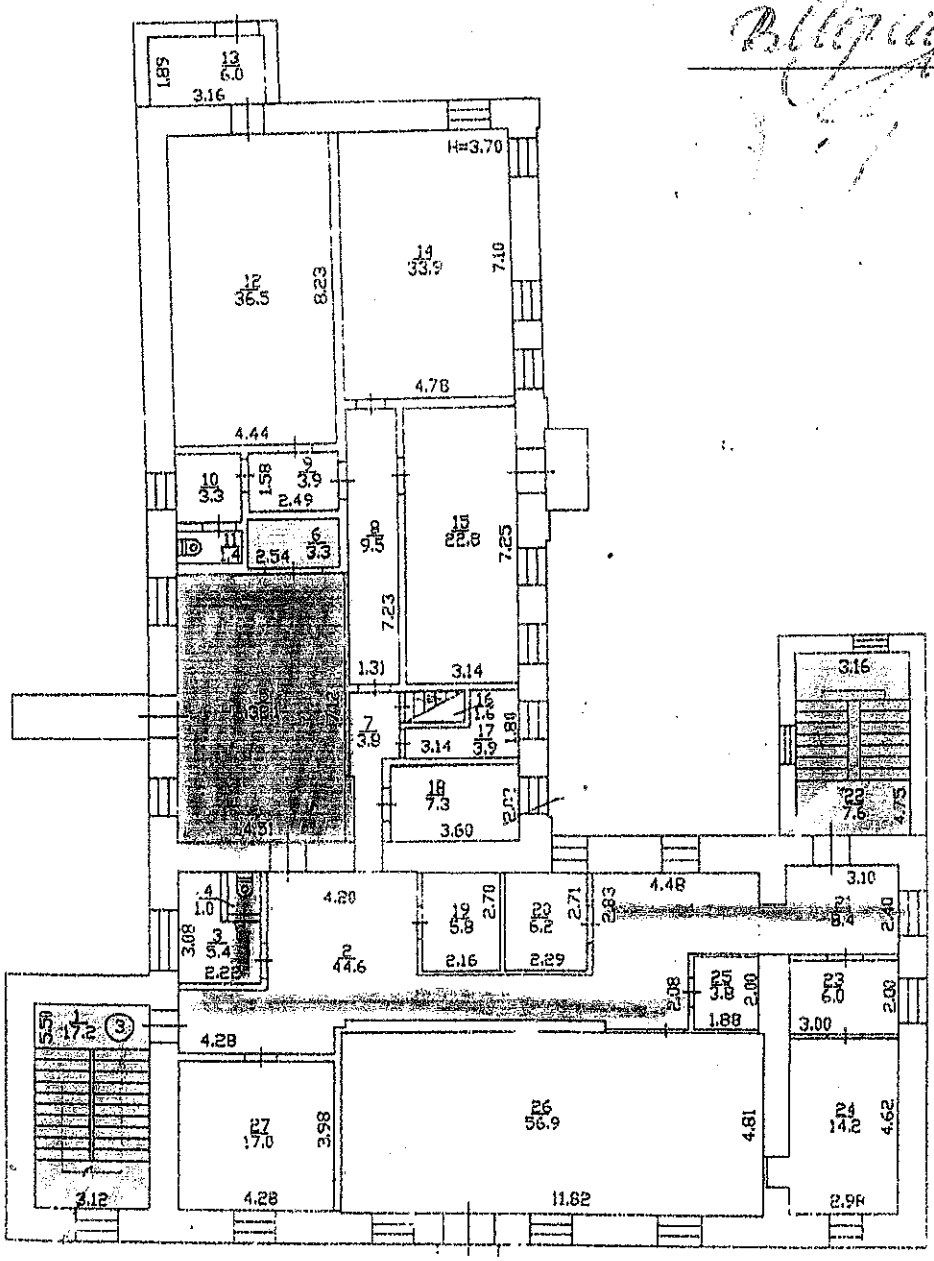

Член Національної Спілки художників України
Хоменко Віктор Олексійович

Масштаб 1: 200

Від орендаря

Інженер-інспектор

Згоден
...чук В.В.
...офієнко І.В.

техник
Перевірив

ПЛАН ЗА ПОВЕРХАМИ

На будівлю літер „ А „

вул. Андріївський узвіз, буд. № 36 квартал № 1452

район Подільський м.Київ

підвал

Заступник начальника
КП "Київжитлоспецексплуатація"
В.Мусієнко

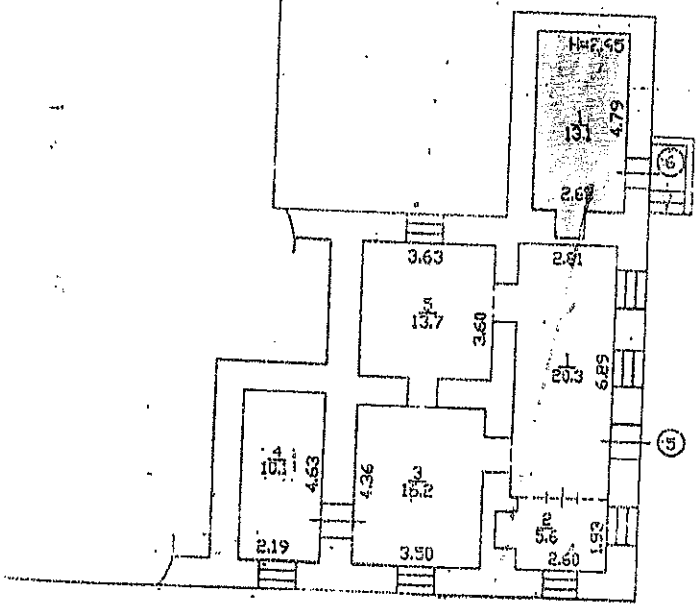

Член Національної Спілки художників України

Масштаб 1:200

Від орендаря Згоден

Інженер-інспектор

Київське міське бюро технічної інвентаризації та реєстрації права власності на об'єкти нерухомого майна

Начальник бюро Сенчук В.В.

Техніки Трофіменко І.В.

Ткачук Л.І.

21.03. 2008 р.

ПЛАН ЗА ПОВЕРХАМИ

На будівлю літер „ А „

вул. Андріївський узвіз, буд. № 36 квартал № 1452

район Подільський м.Київ

поверх I

Заступник начальника
КП «Київжитлоспецексплуатація»
В.Мусієн

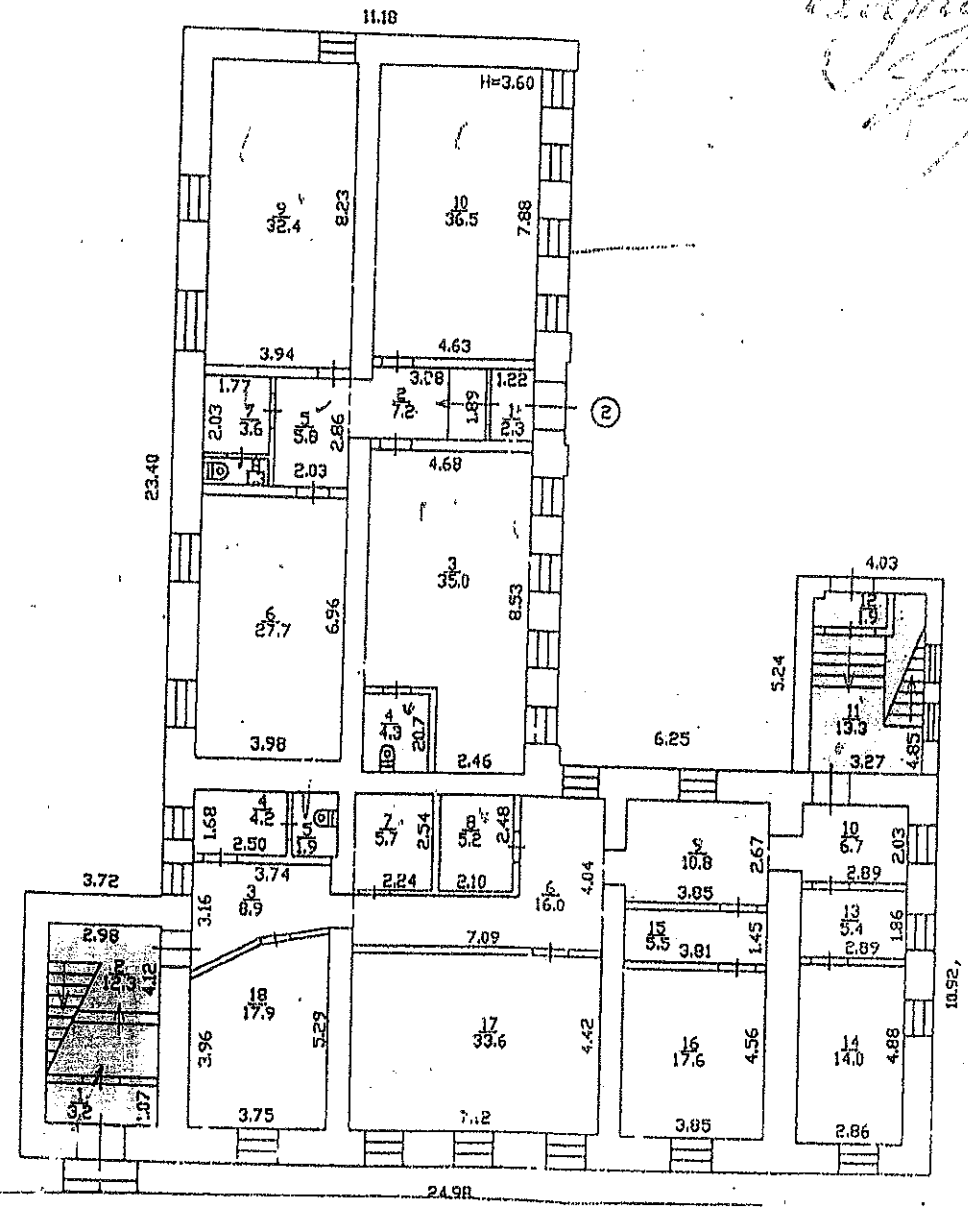

Член Національної спілки художників України
Холенко Віктор Олександрович

Від орендаря

Згоден

Інженер-інспектор
Ікот

Л. Пригара

Київське міське бюро технічної інвентаризації та реєстрації права власності на об'єкти нерухомого майна

Начальник бюро		Сенчук В.В.
Склав технік		Трофименко І.В.
Перевірив бухгалтер		Ткачук Л.І.

21.09.

АРХІВНА КОПІЯ

КИЇВСЬКА МІСЬКА РАДА НАРОДНИХ ДЕПУТАТІВ

ВИКОНАВЧИЙ КОМІТЕТ

РІШЕННЯ

13.01.92 № 26

м. Київ

Про формування комунального майна міста та районів

Відповідно до постанови Кабінету Міністрів України від 5 листопада 1991 року № 311 "Про розмежування майна України між загальнодержавною /республіканською/ власністю і власністю адміністративно-територіальних одиниць /комунальною власністю/" виконавчий комітет Київської міської Ради народних депутатів

ВИРІШИВ:

1. Затвердити перелік комунального майна, яке перебуває у власності міста /додаток 1/.

2. Головпеу разом з управліннями, об"єднаннями міськвиконкому здійснити до 25 лютого 1992 р. приймання державного майна, яке перебуває у віданні міністерств, відомств України, органів, уповноважених управляти державним майном, до комунальної власності міста згідно із затвердженим постановою Кабінету Міністрів України від 05.11.91 № 311 переліком.

3. Передати до комунальної власності районів майно згідно з переліком /додатки 2-15/.

4. Головним управлінням, управлінням, об"єднанням, фірмам міськвиконкому здійснити до 15 лютого 1992 року передачу комунального майна, за станом на 1 січня 1992 р., яке перебуває у їх віданні, до комунальної власності районів згідно із затвердженим цим рішенням переліком.

5. Встановити, що до завершення усіх організаційних заходів по передачі об"єктів комунальної власності районам, але не пізніше 15 лютого 1992 р., керівники та інші службові особи органів управління, об"єднань, фірм міськвиконкому продовжують здійснювати раніше покладені на них функції та несуть відповідальність за стан справ по цих об"єктах.

13.02.1997

142

II.

вул.Польова,53а	Двоповерховий,340 кв.м,Укртрубопровід
Андріївський узв.13 /садиба/	Одно і двоповерхові будинки,330 кв.м, Музей культури Булгакова
Андріївський узв.20 /садиба/	Двоповерхові будинки,837 кв.м,Театр на Подолі
Андріївський узв.34 /садиба/	Двоповерхові будинки,1623 кв.м, ТВО "Художник театр-студія, завод обчислювальної техніки
Андріївський уз.36	Триповерховий,422 кв.м,Спілка художників
Андріївський узв.38	Двоповерховий,958 кв.м,
вул.Борисоглібська, 5 /садиба/	Двоповерхові,620 кв.м, Укркоопторг
вул.Борисоглібська, 7 /садиба/	Двоповерхові будинки,824 кв.м, Госпторг
Борисоглібська,15 /садиба/	Двоповерхові будинки,555 кв.м, СКТБ інст.фізи
Боричів тік,9	Двоповерховий,390,кв.м,Трест спецтехробіт
Боричів узвіз,8	Триповерховий,700 кв.м, Оптово-посередницька фірма по матеріально-технічному забезпеченню
Брюсова,20/16	Одноповерховий,111 кв.м, Музей Красицького
вул.Верхній Вал,4 /садиба/	Двоповерхові будинки,623 кв.м
вул.Верхній Вал,10а	Двоповерховий,478 кв.м,Народний банк
вул.Верхній Вал,30	Триповерховий,683 кв.м, фабрика індтрикотажу
вул.Верхній Вал,42 /садиба/	Двоповерховий,483 кв.м , фабрика художньої галантереї
вул.Верхній Вал,62в	Двоповерховий,482 кв.м,комбінат харчової та хлібної промисловості
вул.Верхній Вал,64	Двоповерховий,273,кв.м. завод "Промарматура"
вул.Верхній Вал,68 /садиба/	Двоповерхові,1132 кв.м. Укрхарчопром
вул.Воздвиженська, 106	Двоповерховий,350 кв.м,Музей Булгакова
вул.Воздвиженська, 60 /садиба/	Триповерхові,2500 кв.м, готельний комплекс
вул.Волоська,31а	Триповерховий,637 кв.м, Інститут автоматики
вул.Волоська,60,	Двоповерховий,482 кв.м,СМНУ-5
вул.Героїв Трипілля,6б	Двоповерховий,700 кв.м,Теплицьтехналадка

Додаток I
до рішення виконкому Київс
Ради народних депутатів в
№ 26

Та

Прошнуровано, пронумеровано та скріплено печаткою ___ арк.
Начальник відділу використання майна ДКВ м. Києва
О. Шалста

П Е Р Е Л І К

нежилих будинків та споруд, які передаються до комунальної власності міста

Ярославів вал,I0	Двоповерховий, площею 334,6 кв.м, Держтелерадіо України
Ярославів вал,8б	Триповерховий,пл.303,0 кв.м,Київська обласне ВО "Вторресурси"
пров.Шевченка,9/2	Триповерховий,пл.II76,0 кв.м,Республіканськ. Центр та управління виробництвом"Укркомунобг-праця"
вул.Франка,I5	Триповерховий,пл.626,0 кв.м, ЦБТІ Мінміськ-пром
вул.Франка,5	Чотириповерховий,пл.I076,3 кв.м,"Укрголовкомплектавтоматика"
вул.Франка,9а	Двоповерховий флігель,пл.I63,I кв.м,Київськ. обл.СПН Управління по протипожежній автоматиц
вул.Леніна,I9а	Чотириповерховий,пл.I645,6 кв.м,Укрголовліспапір та Укрголовелектро.
вул.Калініна,I9б	П"ятиповерховий,пл.5003,0 кв.м. Республіканске ВО"Укрполіграфкнига"
вул.Рейтарська,I9а	Двоповерховий,пл.420 кв.м, Фонд милосердя і здоров"я
вул.Леніна,3I/27	Чотириповерховий,пл.I500,0 кв.м,ВО"Київміськ будматеріали"
вул.Рейтарська,I9б	Двоповерховий,пл.444,0 кв.м, Управління Справами незалежних профспілок України
вул.Леонтовича,6	Триповерховий,пл.785,7 кв.м, трест "Укрелевато-рмельбуд"
вул.Леніна,25/садиба/	Двоповерховий,пл.I06I,4 кв.м,НДІ гігієни харчування з віваріумом.
вул.Володимирська,4I	Чотириповерховий,I735,0 кв.м,СпецРБУ "Київліф 3" та "Київліфт-4"

Заступник міського голови –
секретар Київської міської ради

Антоненку Л.В.
Мусі В.В.
Слончаку В.В.

Прошу розглянути проект рішення від 28.11.2017 №08/231-2938/ПР в установленому порядку.

Пихтіній О.М.

Для контролю за проходженням та тиражування.

Юнаковій С.М.
Старостенко Г.В. – до відома

В.ПРОКОПІВ

"28" листопада 2017 року
№ 08/231 – 2938/ПР

08/231-2938/ПР
28.11.2017

УКРАЇНА

ВИКОНАВЧИЙ ОРГАН КИЇВСЬКОЇ МІСЬКОЇ РАДИ
(КИЇВСЬКА МІСЬКА ДЕРЖАВНА АДМІНІСТРАЦІЯ)

вул. Хрещатик, 36, м. Київ, 01044, тел. (044) 202 71 29, (044) 202 75 58, факс 202 76 41, e-mail: kmda@kma.gov.ua
Контактний центр міста Києва (044) 15 51 Код ЄДРПОУ 00022527
E-mail для електронних звернень громадян: zvernen@kma.gov.ua

24.11.2017 № 009-305р

на № _____ від _____

Київська міська рада

Відповідно до статей 26, 29 Регламенту Київської міської ради, затвердженого рішенням Київської міської ради від 07.07.2016 № 579/579, глави 3 розділу VIII Регламенту виконавчого органу Київської міської ради (Київської міської державної адміністрації), затвердженого розпорядженням виконавчого органу Київської міської ради (Київської міської державної адміністрації) від 08.10.2013 № 1810, за поданням виконавчого органу Київської міської ради (Київської міської державної адміністрації) направляю проект рішення Київської міської ради «Про передачу в оренду без проведення конкурсу нежитлових приміщень комунальної власності територіальної громади міста Києва».

У відповідності до пункту 3.4 глави 3 розділу VIII Регламенту виконавчого органу Київської міської ради (Київської міської державної адміністрації), затвердженого розпорядженням виконавчого органу Київської міської ради (Київської міської державної адміністрації) від 08.10.2013 № 1810, інформую, що відповідальним за представлення та супроводження проекту рішення на всіх стадіях розгляду є директор Департаменту комунальної власності м. Києва виконавчого органу Київської міської ради (Київської міської державної адміністрації) Гудзь Андрій Анатолійович (тел. 202-61-77).

Додатки:

1. Проект рішення Київської міської ради «Про передачу в оренду без проведення конкурсу нежитлових приміщень комунальної власності територіальної громади міста Києва» на 2 арк.
2. Пояснювальна записка до проекту рішення Київської міської ради «Про передачу в оренду без проведення конкурсу нежитлових приміщень комунальної власності територіальної громади міста Києва» на 2 арк.
3. Додаткові матеріали на __ арк.
4. Електронна версія зазначеного рішення.

В.о. керівника апарату Л. Верес

Гудзь
Римаренко 202 61 76

159608

08/231-3118/ПР
08.12.2017

КИЇВСЬКА МІСЬКА РАДА

Vсесія VIII СКЛИКАННЯ

№ 10

РІШЕННЯ

_____№_____

ПРОЕКТ

Про передачу в оренду нежитлових приміщень комунальної власності територіальної громади міста Києва без проведення конкурсу

Відповідно до статей 760-763 Цивільного кодексу України, частини п'ятої статті 60 Закону України «Про місцеве самоврядування в Україні», статей 5 та 9 Закону України «Про оренду державного та комунального майна», Положення про оренду майна територіальної громади міста Києва, затвердженого рішенням Київської міської ради від 21 квітня 2015 року № 415/1280, з метою ефективного використання нежитлових приміщень комунальної власності територіальної громади міста Києва, Київська міська рада

ВИРІШИЛА:

1. Передати в оренду нежитлові приміщення комунальної власності територіальної громади міста Києва без проведення конкурсу, згідно з додатком.

2. Департаменту комунальної власності м. Києва виконавчого органу Київської міської ради (Київської міської державної адміністрації) укласти в установленому порядку договір оренди нежитлових приміщень комунальної власності територіальної громади міста Києва згідно з пунктом 1 цього рішення.

3. Контроль за виконанням цього рішення покласти на постійну комісію Київської міської ради з питань власності.

Київський міський голова В. Кличко

Подання:

Заступник голови Київської міської державної адміністрації — М. Поворозник

Директор Департаменту комунальної власності м. Києва — А. Гудзь

Начальник юридичного управління Департаменту комунальної власності м. Києва — В. Комарницький

Погоджено:

Перший заступник голови Київської міської державної адміністрації — Г. Пліс

В.о. керівника апарату виконавчого органу Київської міської ради (Київської міської державної адміністрації) — Л.Верес

Заступник керівника апарату - начальник юридичного управління — Л. Верес

Голова постійної комісії Київської міської ради з питань власності — Л. Антонєнко

Секретар постійної комісії Київської міської ради з питань власності — С. Артеменко

Голова постійної комісії Київської міської ради з питань культури, туризму та інформаційної політики — В. Муха

Секретар постійної комісії Київської міської ради з питань культури, туризму та інформаційної політики — О. Поживанов

Начальник Управління правового забезпечення діяльності Київської міської ради — В. Слончак

Додаток
до рішення
Київської міської ради
_____ № _____

Нежитлові приміщення комунальної власності територіальної громади міста Києва,
які передаються в оренду без проведення конкурсу

№ п/п	Повна назва орендаря, його форма власності та форма фінансування	Адреса та характеристика об'єкта нерухомості	Призначення, характеристика об'єкта оренди та орендована площа	Ставка орендної плати	Строк, на який укладається договір оренди:
1	2	3	4	5	6
ОРЕНДОДАВЕЦЬ - ДЕПАРТАМЕНТ КОМУНАЛЬНОЇ ВЛАСНОСТІ М.КИЄВА ВИКОНАВЧОГО ОРГАНУ КИЇВСЬКОЇ МІСЬКОЇ РАДИ (КИЇВСЬКОЇ МІСЬКОЇ ДЕРЖАВНОЇ АДМІНІСТРАЦІЇ)					
БАЛАНСОУТРИМУВАЧ - ДЕПАРТАМЕНТ КУЛЬТУРИ ВИКОНАВЧОГО ОРГАНУ КИЇВСЬКОЇ МІСЬКОЇ РАДИ (КИЇВСЬКОЇ МІСЬКОЇ ДЕРЖАВНОЇ АДМІНІСТРАЦІЇ)					
1	Концертно-театральний заклад культури «Український академічний фольклорно-етнографічний ансамбль «Калина» код 14284691 Форма власності - комунальна Форма господарювання - госпрозрахункова	Проспект Перемоги, 38 літ. А Нежитловий 3-поверховий будинок (капітальний), Будинок культури «Більшовик» Шевченківський район Загальна площа 6379,4 кв. м	Розміщення комунального закладу культури, який частково фінансується за рахунок бюджету міста Києва 2 поверх 63,6 кв. м 3 поверх 60,3 кв. м Площа, кв. м – 123,9 кв. м	1 грн. на рік	2 роки 364 дні

Київський міський голова В. Кличко

ПОЯСНЮВАЛЬНА ЗАПИСКА
до проекту рішення Київської міської ради
«Про передачу в оренду нежитлових приміщень комунальної власності територіальної громади міста Києва без проведення конкурсу»

1. Обґрунтування необхідності прийняття рішення.

До компетенції Київської міської ради належить здійснення повноважень територіальної громади міста Києва щодо володіння, користування та розпорядження об'єктами права комунальної власності, в тому числі передача об'єктів права комунальної власності в оренду фізичним та юридичним особам.

Комунальний концертно-театральний заклад культури «Український академічний фольклорно-етнографічний ансамбль «Калина» є концертним закладом культури, підпорядкованим Департаменту культури виконавчого органу Київської міської ради (Київської міської державної адміністрації).

Відповідно до п. 8.2. Положення про оренду майна територіальної громади міста Києва, затвердженого рішенням Київської міської ради від 21.04.2015 № 415/1280, надав до Департаменту комунальної власності м. Києва документи, які відповідають чинному законодавству.

Нежитлові приміщення загальною площею 123,9 кв. м, у тому числі 63,6 кв. м на 2 поверсі та 60.3 кв. м на 3 поверсі, на проспекті Перемоги, 38 літ. А передаються в оренду для розміщення комунального закладу культури.

Передача в оренду нежитлових приміщень зазначеному закладу здійснюється відповідно до абзацу четвертого частини четвертої статі 9 Закону України «Про оренду державного та комунального майна».

Враховуючи, що відповідно до абзацу другого пункту 8.3. Положення договір оренди може бути укладений із концертно-театральним закладом культури «Український академічний фольклорно-етнографічний ансамбль «Калина» за рішенням Київської міської ради, підготовлено проект рішення Київської міської ради про передачу нежитлових приміщень загальною площею 123,9 кв. м будинку № 38 літ. А на проспекті Перемоги, 38 без проведення конкурсу.

Нежитлова-будівля № 38 літ. А на проспекті Перемоги є пам'яткою культурної спадщини, і між Департаментом культури та Управлінням охорони культурної спадщини Київської міської державної адміністрації, укладено охоронний договір від 22.07.2014 № 3052.

2. Мета і шляхи її досягнення.

Даний проект підготовлений з метою забезпечення ефективного використання нерухомого майна територіальної громади міста Києва та укладання договору оренди нежитлових приміщень комунальної власності територіальної громади міста Києва без проведення конкурсу.

3. Правові аспекти.

Проект рішення розроблений відповідно до статей 760-763 Цивільного кодексу України, частини п'ятої статті 60 Закону України «Про місцеве самоврядування в Україні», статей 5 та 9 Закону України «Про оренду державного та комунального майна», Положення про оренду майна територіальної громади міста Києва, затвердженого рішенням Київської міської ради від 21.04.2015 № 415/1280.

Згідно з пунктом 1 проектом рішення пропонується передати нежитлові приміщення комунальної власності територіальної громади міста Києва в оренду без проведення конкурсу.

Згідно з пунктом 2 проектом рішення доручається Департаменту комунальної власності м. Києва виконавчого органу Київської міської ради (Київської міської державної адміністрації) укласти в установленому порядку договір оренди нежитлових приміщень з концертно-театральним закладом культури «Український академічний фольклорно-етнографічний ансамбль «Калина».

4. Фінансово – економічне обґрунтування.

Прийняття та реалізація даного рішення не потребує додаткових витрат з бюджету міста Києва.

5.Прогноз результатів.

Прийняття та реалізація даного проекту рішення дозволить укласти договір оренди без проведення конкурсу нежитлових приміщень комунальної власності територіальної громади міста Києва для розміщення комунального закладу культури.

Доповідач на пленарному засіданні Київської міської ради – директор Департаменту комунальної власності м. Києва Гудзь Андрій Анатолійович.

Особа, відповідальна за супроводження проекту рішення – головний спеціаліст відділу використання майна управління формування та використання майна Департаменту комунальної власності м. Києва Правдюк Г. П., робочий телефон 202-61-96.

Директор Департаменту
комунальної власності м. Києва А. Гудзь

ВИКОНАВЧИЙ ОРГАН КИЇВСЬКОЇ МІСЬКОЇ РАДИ
(КИЇВСЬКА МІСЬКА ДЕРЖАВНА АДМІНІСТРАЦІЯ)

ДЕПАРТАМЕНТ КУЛЬТУРИ

бульвар Т.Шевченка, 3, м. Київ, 01004, тел.: (044) 279-61-09, факс: 279-59-64
Код СДРПОУ 02231933

13.11.2017 № 060-8484
На № 060/9053 від 27.10.2017

Департамент комунальної власності
м. Києва

У Департаменті культури виконавчого органу Київської міської ради (Київської міської державної адміністрації) опрацьовано лист Департаменту комунальної власності м. Києва виконавчого органу Київської міської ради (Київської міської державної адміністрації) від 26.10.2017 № 060/05/19-10301 стосовно погодження передачі в орендне користування нежитлових приміщень (літ. А) у будинку № 38 по проспекту Перемоги у Шевченківському районі м. Києва.

За результатом опрацювання, в межах наданих повноважень, повідомляємо наступне.

Рішенням виконавчого комітету Київської міськради народних депутатів від 18.11.1986 № 1107 будинок за вказаною адресою внесено до переліку пам'яток архітектури місцевого значення, охоронний № 224.

Департамент культури погоджує надання в орендне користування нежитлових приміщень загальною площею 123,9 кв. м (літ. А), у тому числі 2 поверху - 63,6 кв. м та на 3 поверсі - 60,3 кв. м у зазначеному будинку-пам'ятці за умови прийняття відповідного рішення власником будинку і виконання власником (або уповноваженим органом) та орендарем умов охоронного договору від 22.07.2014 № 3052.

Одночасно повідомляємо, що відповідно до ст. 23 Закону України «Про охорону культурної спадщини» при передачі пам'ятки, чи її частини у володіння, користування чи управління іншій особі істотною умовою договору про таку передачу є забезпечення особою, якій передається пам'ятка, чи її частина, збереження пам'ятки, чи її частини відповідно до вимог цього Закону та умов охоронного договору, укладеного власником або уповноваженим ним органом з відповідним органом охорони культурної спадщини.

На підставі викладеного зазначаємо, що в договір оренди повинні бути включені наступні пункти:

- будинок, приміщення якого надаються в орендне користування, рішенням виконавчого комітету Київської міськради народних депутатів

062/17352
13.11.17

від 18.11.1986 № 1107 внесено до переліку пам'яток архітектури місцевого значення, охоронний № 224;

- орендар має право використовувати вказане приміщення виключно у відповідності до вимог охоронного договору від 22.07.2014 № 3052, укладеного між органом охорони культурної спадщини КМДА і балансоутримувачем пам'ятки – Департаментом культури виконавчого органу Київської міської ради (Київської міської державної адміністрації);
- орендар повинен безперешкодно допускати представників Департаменту культури виконавчого органу Київської міської ради (Київської міської державної адміністрації) для здійснення контролю за виконанням правил утримання приміщень пам'ятки та перевірки виконання умов охоронного договору.

У випадку невнесення в договір оренди зазначених вище умов Департаменту культури виконавчого органу Київської міської ради (Київської міської державної адміністрації), погодження надання в орендне користування нежитлових приміщень пам'ятки вважати недійсним.

В. о. заступника директора Департаменту - начальника управління збереження історичного середовища та охорони об'єктів культурної спадщини О. Никоряк

Гонченко О.В.; Слюсаренко Н.І. 425 92 03

Заява про оренду та перелік документів, що надаються підприємствами, установами та організаціями, які мають право на укладення договору оренди без проведення конкурсу

Департамент комунальної власності м. Києва
(орендодавець)

ЗАЯВА ПРО ОРЕНДУ

Прошу надати в оренду комунальне майно територіальної громади міста Києва без проведення конкурсу

ЗАЯВНИК

Організаційна форма та повна назва
(заповнюється згідно із свідоцтвом про державну реєстрацію)
Комунальний заклад „Український академічний фольклорно-етнографічний ансамбль „Калина"

Ідентифікаційний код
14284691

Форма власності Комунальна
(комунальна, державна, приватна)

Юридична адреса:
04070, місто Київ, вул. Межигірська, буд. 2

Контактний телефон
роб. (044) 425-30-04
моб.

ОБ'ЄКТ

Адреса:
місто Київ, проспект Перемоги, 38, літ. „А"

район: Шевченківський

площа 123,9 **кв.м**

Пропозиція щодо цільового використання:
Студія звукозапису, репетиційне приміщ.

Поверх	Площа, кв.м	Цільове використання
2	63,6	Репетиційні приміщ.
3	60,3	Студія звукозапису

Термін оренди 2 роки 364 дні

Керівник Г.А. Гавриш
(П. І. П)
(підпис)

Україна * Київ * Концерно-... Український академічний фольклорно-етнографічний ансамбль „Калина" Ідентифікаційний код 14284691

04 062/10913 07 17

ВИПИСКА
з Єдиного державного реєстру юридичних осіб, фізичних осіб-підприємців та громадських формувань

КОНЦЕРТНО-ТЕАТРАЛЬНИЙ ЗАКЛАД КУЛЬТУРИ "УКРАЇНСЬКИЙ АКАДЕМІЧНИЙ ФОЛЬКЛОРНО-ЕТНОГРАФІЧНИЙ АНСАМБЛЬ "КАЛИНА"

Ідентифікаційний код юридичної особи:
14284691

Місцезнаходження юридичної особи:
04070, М.КИЇВ, ВУЛИЦЯ МЕЖИГІРСЬКА, БУДИНОК 2

Дата державної реєстрації, дата та номер запису в Єдиному державному реєстрі юридичних осіб, фізичних осіб-підприємців та громадських формувань:
05.03.2005, 06.12.2005, 1 071 120 0000 004288

Прізвище, ім'я та по батькові осіб, які мають право вчиняти юридичні дії від імені юридичної особи без довіреності, у тому числі підписувати договори, та наявність обмежень щодо представництва від імені юридичної особи або фізичної особи-підприємця:
АНДРІЩЕНКО ГЕННАДІЙ АНДРІЙОВИЧ - керівник

Згідно наказу
директор-розпорядник
Васьмов О.Д.

Україна * Київ * м. Київ * Київська міська рада
"Український академічний фольклорно-етнографічний ансамбль "КАЛИНА" Ідентифікаційний код 14284691

Прізвище, ім'я та по батькові осіб, які мають право вчиняти юридичні дії від імені юридичної особи без довіреності, у тому числі підписувати договори, та наявність обмежень щодо представництва від імені юридичної особи або фізичної особи-підприємця:
відомості відсутні

Дата та номер запису про взяття на облік, назва та ідентифікаційні коди органів статистики, Міндоходів, Пенсійного фонду України, в яких юридична особа перебуває на обліку:
27.09.1994, ГОЛОВНЕ УПРАВЛІННЯ РЕГІОНАЛЬНОЇ СТАТИСТИКИ, 21680000
02.01.2002, 2967, ДЕРЖАВНА ПОДАТКОВА ІНСПЕКЦІЯ У ПОДІЛЬСЬКОМУ РАЙОНІ ГОЛОВНОГО УПРАВЛІННЯ ДФС У М.КИЄВІ, 39467012 (дані про взяття на облік як платника податків)
05.03.1991, 14-7204, ДЕРЖАВНА ПОДАТКОВА ІНСПЕКЦІЯ У ПОДІЛЬСЬКОМУ РАЙОНІ ГОЛОВНОГО УПРАВЛІННЯ ДФС У М.КИЄВІ, 39467012 (дані про взяття на облік як платника єдиного внеску)

Не підлягає постановці на облік в ПЕНСІЙНОМУ ФОНДІ УКРАЇНИ у зв'язку з прийняттям Закону України від 04.07.2013 № 406-VII "Про внесення змін до деяких законодавчих актів України у зв'язку з проведенням адміністративної реформи"

Дані про основний вид економічної діяльності:
90.01 Театральна та концертна діяльність

Дані про реєстраційний номер платника єдиного внеску:
1 -.204

Клас професійного ризику виробництва платника єдиного внеску за основним видом його економічної діяльності:
9

Дата та час видачі виписки:
02.12.2016 09:43:32

Внесено до реєстру: МИРОПОЛЕЦЬ Т.Д.

Сформовано документ: МИРОПОЛЕЦЬ Т.Д.

ДЕРЖАВНИЙ РЕЄСТРАТОР Подільської районної в місті Києві державної адміністрації

Україна * Київська міська організація культури * м. Київ * Українский академічний фольклорно-етнографічний ансамбль "КАЛИНА" Ідентифікаційний код 14234691

З оригіналом згідно
Директор Розгрудин
Василець О.Д.

ДЕРЖСТАТ

ГОЛОВНЕ УПРАВЛІННЯ СТАТИСТИКИ У М.КИЄВІ

вул. Тургенєвська, 71, м. Київ, 04050
тел. (044) 486-71-38, факс (044) 486-71-38, E-mail:kievstat@kiev.ukrstat.gov.ua

Реєстраційний номер відомостей ГУС_1140

ВІДОМОСТІ З ЄДИНОГО ДЕРЖАВНОГО РЕЄСТРУ ПІДПРИЄМСТВ ТА ОРГАНІЗАЦІЙ УКРАЇНИ (ЄДРПОУ)

КОНЦЕРТНО-ТЕАТРАЛЬНИЙ ЗАКЛАД КУЛЬТУРИ "УКРАЇНСЬКИЙ АКАДЕМІЧНИЙ ФОЛЬКЛОРНО-ЕТНОГРАФІЧНИЙ АНСАМБЛЬ "КАЛИНА"

Ідентифікаційний код **14284691** Правовий статус суб'єкта ЮРИДИЧНА ОСОБА

Керівник АНДРЮЩЕНКО ГЕННАДІЙ АНДРІЙОВИЧ

Телефон 4256845 Факс 4253004

Орган державної реєстрації -	ПОДІЛЬСЬКА РАЙОННА У МІСТІ КИЄВІ ДЕРЖАВНА АДМІНІСТРАЦІЯ
Дата первинної реєстрації	28.05.1991
Дата та номер останньої реєстраційної дії	30.11.2016 № 10711070004004288
Місце проведення останньої реєстраційної дії	ПОДІЛЬСЬКА РАЙОННА В МІСТІ КИЄВІ ДЕРЖАВНА АДМІНІСТРАЦІЯ

Класифікаційні дані:

Місцезнаходження за КОАТУУ	8038500000	04070 М.КИЇВ, ПОДІЛЬСЬКИЙ Р-Н, ВУЛИЦЯ МЕЖИГІРСЬКА, БУДИНОК 2
Організаційно-правова форма за КОПФГ	430	КОМУНАЛЬНА ОРГАНІЗАЦІЯ (УСТАНОВА, ЗАКЛАД)
Інституційний сектор економіки за КІСЕ	S.11001	Державні нефінансові корпорації

Дорогомолове
Згідно
Директор-розпорядник
Васеволов О.Д.

м. Київ * Україна * Концертно-театральний заклад культури "Український академічний фольклорно-етнографічний ансамбль "КАЛИНА" Ідентифікаційний код 14284691

Види діяльності за КВЕД-2010:

90.01 Театральна та концертна діяльність;
90.02 Діяльність із підтримки театральних і концертних заходів.

Дата надання відомостей 20.03.2017
Виконавець МІНЧЕНКО А.В. Телефон 4820080

Зі: Начальника

Р.Г.ВІЛЕНЧУК

Т.М. Галдезька

КОАТУУ – Класифікатор об'єктів адміністративно – територіального устрою України
КОПФГ – Класифікація організаційно – правових форм господарювання
КВЕД – Класифікація видів економічної діяльності
КІСЕ – Класифікація інституційних секторів економіки

З оригіналом згідно
Директор-розпорядник
Васюков О.Д.

ЗАТВЕРДЖЕНО
Наказ Міністерства фінансів
України
26.01.2002 № 57
(у редакції наказу Міністерства
фінансів України
від 26.11.2012 № 1220)

"Затверджено"
Штатна кількість 34 штатних одиниць з місячним фондом заробітної плати 206 611 грн. 10 коп. (Сімсот сімдесят п'ять тисяч шістдесят грн. 10 коп.)
Художній керівник Українського ФАДЕА "Калина"
Д.А.Андрющенко
2017 р.

Директор Департаменту культури виконавчого органу Київської міської ради
(Київської міської державної адміністрації)

Д.О.Попова
(підпис) (ініціали і прізвище)

"____" _____ 20__ р.

Штатний розпис
на 01 січня 2017 рік
Концертно-театральний заклад культури "Український академічний фольклорно-етнографічний ансамбль "Калина"

Підстава: Наказ Міністерства культури і туризму України від 18.10.2005 р. № 745 зі змінами та доповненнями,
Постанова Кабінету міністрів України № 109 від 03.02.2010 р., № 524 від 11.05.2011 р.
Постанова КМУ № 10 від 11.01.2012 р.; Постанова КМУ № 731 від 16.09.2015 р.; Постанова КМУ №1013 від 09.12.15 р.
Постанова КМУ № 1037 від 28.12.2016р.

							60 622,00
Головний бухгалтер	1,00	5 242,00	5 242,00	10 484,00			10 484,00
Начальник господарсько-технічного сектору	1,00	4 128,00	4 128,00	8 256,00			8 256,00
Начальник юридичної та кадрової служби	1,00	5 136,00	5 136,00	10 272,00			10 272,00
Головний адміністратор	1,00	4 800,00	4 800,00	9 600,00			9 600,00
Заступник директора	1,00	5 533,00	5 533,00	11 066,00			11 066,00
Директор-розпорядник	1,00	5 472,00	5 472,00	10 944,00			10 944,00
Репетитор з балету	1,00	4 128,00	0	4 128,00			4 128,00
Керівник художній (художній керівник-директор)	1,00	5 824,00	5 824,00	11 648,00	2 329,60		13 977,60
Головний хормейстер	1,00	5 472,00	5 472,00	10 944,00			10 944,00
Головний диригент	1,00	5 472,00	5 472,00	10 944,00			10 944,00
Диригент вищої категорії	1,00	4 464,00	4 464,00	8 928,00	1 785,60		10 713,60
Завідувач художньо-постановочної частини	1,00	4 800,00	4 800,00	9 600,00			9 600,00
Балетмейстер	1,00	5 136,00	5 136,00	10 272,00			10 272,00
Концертмейстер з класу балету	1,00	4 800,00	4 800,00	9 600,00			9 600,00
Звукорежисер вищої категорії	1,00	4 464,00	4 464,00	8 928,00			8 928,00
Керівник музичної частини	1,00	4 800,00	4 800,00	9 600,00	3 840,00		13 440,00
Помічник керівника художнього	1,00	4 800,00	4 800,00	9 600,00			9 600,00
Артист хорового колективу (академічного) вищої категорії	8,00	4 464,00	30 352,00	68 064,00	1 651,60		67 715,60
Артист балету ансамблю пісні й танцю вищої категорії	22,00	4 128,00	90 816,00	181 632,00			181 632,00
Артист балету ансамблю пісні й танцю I категорії	3,00	3 872,00	11 616,00	23 232,00			23 232,00
Артист народного хору вищої категорії	13,00	4 128,00	53 664,00	107 328,00	1 651,20		108 979,20
Артист оркестру (ансамблю) народних інструментів вищої категорії	14,00	4 128,00	57 792,00	115 584,00	3 302,40		118 886,40
Артист-вокаліст-вищої категорії	7,00	4 464,00	31 248,00	62 496,00			62 496,00
Артист-вокаліст-провідний майстер сцени	1,00	[illegible]	[illegible]	[illegible]	[illegible]		[illegible]

Провідний юрисконсульт	[illegible]	[illegible]	[illegible]	0,50	2 912,00	[illegible]	437,00	1 893,00		1 893,00
Провідний економіст	[illegible]	[illegible]	[illegible]	1,00	2 912,00	[illegible]	874,00	3 786,00		3 786,00
Провідний бухгалтер	[illegible]	[illegible]	[illegible]	1,00	2 912,00	[illegible]	874,00	3 786,00		3 786,00
Інспектор з кадрів	[illegible]	[illegible]	[illegible]	0,50	2 032,00	[illegible]	305,00	1 321,00		1 321,00
[redacted]										
Костюмер (всі розряди)	[illegible]	[illegible]	[illegible]	2,00	2 176,00	[illegible]	1 306,00	5 658,00		5 658,00
Прибиральник службових приміщень	[illegible]	[illegible]	[illegible]	1,00	[illegible]	1 744,00	[illegible]	523,00	2 267,00	226,70	2 493,70
Завідувач господарством	[illegible]	[illegible]	[illegible]	1,00	2 320,00	[illegible]	696,00	3 016,00		3 016,00
Завідувач костюмерної	[illegible]	[illegible]	[illegible]	1,00	2 624,00	[illegible]	787,00	3 411,00		3 411,00
Технік	[illegible]	[illegible]	[illegible]	1,00	2 320,00	[illegible]	696,00	3 016,00		3 016,00
[redacted]										

*Фонд заробітної плати формується за рахунок трансфертів та власних коштів.
**Коефіцієнт за академічність артистів хорового колективу (академічного) 1,85

Головний бухгалтер _____ (підпис) Г.М. Бершадська (ініціали і прізвище)

Сформовано за допомогою Єдиної інформаційної системи управління бюджетом (ЄІСУБ)

З оригіналом згідно
Директор-розпорядник
Васєсков О.Ф.

Україна * Київ * Комунальна культурно-просвітницька установа "Український академічний фольклорно-етнографічний ансамбль "КАЛИНА" Ідентифікаційний код 14264691

ВИКОНАВЧИЙ ОРГАН КИЇВСЬКОЇ МІСЬКОЇ РАДИ
(КИЇВСЬКА МІСЬКА ДЕРЖАВНА АДМІНІСТРАЦІЯ)
ДЕПАРТАМЕНТ КУЛЬТУРИ
УКРАЇНСЬКИЙ АКАДЕМІЧНИЙ ФОЛЬКЛОРНО-ЕТНОГРАФІЧНИЙ АНСАМБЛЬ "К А Л И Н А"
Україна, Київ, 04070, вул. Межигірська, 2. тел/факс 4256845, 4253004
р/р 26006052766818 у ПАТ КБ „Приватбанк", МФО 300711, ЄДРПОУ 14284691

Департамент комунальної власності
м. Києва виконавчого органу
Київської міської ради (Київської
Міської державної адміністрації)

На виконання п. 5 переліку документів, що додаються до заяви про оренду надаємо наступну інформацію.

Концертно-театральний заклад культури «Український академічний фольклорно-етнографічний ансамбль «КАЛИНА» (надалі – КТЗК УАФЕА «КАЛИНА») для здійснення господарської діяльності, потребує додаткових нежитлових приміщень для розміщення чоловічого гурту «Козацькі забави» КТЗК УАФЕА «КАЛИНА».

Приміщення, які розташовані за адресою м. Київ, пр-т Перемоги, буд. 38 літ. «А» використовуватимуться наступним чином:

- приміщення на 2 поверсі, площею 63,6 кв. м., яке складається із 3 кімнат, буде використовуватися, як репетиційні кімнати та кімнати, в яких гурт «Козацькі забави» може зберігати свої концертні костюми, реквізит, звукову апаратуру, музичні інструменти, нотну бібліотеку, кабінет керівника ансамблю, кімнати для репетицій вокалістів та інструменталістів, кімнату відпочинку;
- приміщення на 3 поверсі, площею 60,3 кв. м., буде повністю адаптоване під студію звукозапису КТЗК УАФЕА «КАЛИНА», так як три творчі колективи потребують студійної роботи для запису нових концертних номерів та діючого репертуару для подальшої роботи з випуску CD, оркестрових та вокальних фонограм, сольних інструментальних та вокальних творів ансамблю, які потрібні для повноцінної концертної діяльності.

Генеральний директор Андрющенко Г.А.

Кравчук 425-30-04

ЗАТВЕРДЖУЮ:
Заступник директора Департаменту комунальної власності м.Києва виконавчого органу Київської міської ради (Київської міської державної адміністрації)

_____ Плотніков Ю.А.
(підпис)

«_____» _____ 2017 року

ЗАТВЕРДЖУЮ:
Директор Департаменту культури виконавчого органу Київської міської ради (Київської міської державної адміністрації)

_____ Попова Д.О.
(підпис)

«_____» _____ 2017 року

АКТ
оцінки нерухомого майна

Нежилі приміщення площею 123,9 кв.м;
що знаходяться за адресою: пр-т Перемоги, 38 літ. А
Інвентарний номер - 10310057

Департамент культури виконавчого органу Київської міської ради
(підприємство /господарське товариство, на балансі якого перебуває майно)
(Київської міської державної адміністрації).

Код згідно з ЄДРПОУ - 02231933

передаються в оренду комунальному закладу «Концертно-театральний заклад культури «Український фольклорно-етнографічний ансамбль «Калина»
від 03 лютого 2016 року № 23 «Про затвердження складу постійно діючої комісії із проведення стандартизованої оцінки об'єктів оренди», у складі:

голови - Шуляка Миколи Васильовича - заступника директора Департаменту культури – начальника управління економіки та фінансів,

членів:

Медведчук Наталії Зіновіївни - завідувача сектору правового забезпечення,

Кочкової Тетяни Миколаївни – головного спеціаліста відділу бухгалтерського обліку та звітності,

Пугач Людмили Костянтинівни – заступника начальника відділу бухгалтерського обліку та звітності-заступника головного бухгалтера,

Шолін Віталій Юрійович – головний спеціаліст відділу капітальних вкладень та оренди приміщень.

на своєму засіданні (протокол від 27 лютого 2017 року № 27/02/2017) розглянула результати оцінки нерухомого майна і з урахуванням вимог Методики оцінки об'єктів оренди визначила його оціночну вартість станом на 31 січня 2017 року.

Комісія підтверджує, що оціночна вартість майна згідно з відомостями розрахунку становить:

Назва об'єкта оцінки	Вартість, тис. гривень
Нежилі приміщення площею 123,9 кв.м за адресою: Пр-т Перемоги, 38 літ. А	219,21721

Голова комісії: _____ Шуляк М.В.

Члени комісії: _____ Кочкова Т.М.

_____ Медведчук Н.З.

_____ Пугач Л.К.

_____ Шолін В.Ю.

27 лютого 2017 року

ВІДОМІСТЬ

розрахунку первісної вартості основних засобів

Департамент культури виконавчого органу Київської міської ради (Київської міської державної адміністрації)

(повна назва балансоутримувача)

Орендар – Комунальний заклад «Концертно-театральний заклад культури «Український фольклорно-етнографічний ансамбль «Калина»

станом на 31.01.2017

№ п/п	Найменування	Інвентарний номер	Дата введення в експлуатацію, місяць, рік	Первісна вартість, тис.грн.	Коефіцієнти збільшення первісної вартості основних засобів				Первісна вартість на дату оцінки, тис.грн
1.	Нежилі приміщення площею 123,9 кв.м за адресою: пр-т Перемоги, 38 літ. А	10310057	---	2273,79177	---	---	---	---	2273,79177

Директор Департаменту культури _____ Попова Д.О.

(підпис)

Головний бухгалтер _____ Гамула О.А.

(підпис)

ВІДОМІСТЬ

розрахунку залишкової вартості основних засобів

Департамент культури виконавчого органу Київської міської ради (Київської міської державної адміністрації)

(повна назва балансоутримувача)

Орендар – Комунальний заклад «Концертно-театральний заклад культури «Український фольклорно-етнографічний ансамбль «Калина»

станом на 31.01.2017

№ п/п	Найменування об'єкта	Інвентарний номер	Первісна вартість на дату оцінки, тис.грн	Шифр норми амортизації	Річна норма амортизації, %	Місячна норма амортизації, %	Тривалість експлуатації, місяців (кварталів)	Рівень зносу, %	Сума зносу, тис.грн	Залишкова вартість на дату оцінки, тис.грн
1	Нежилі приміщення площею 123,9 кв.м за адресою: пр-т Перемоги, 38 літ. А	10310057	2273,79177	---	---	---	---		2054,57456	219,21721

Директор Департаменту культури _____ (підпис) Попова Д.О.

Головний бухгалтер _____ (підпис) Гамула О.А.

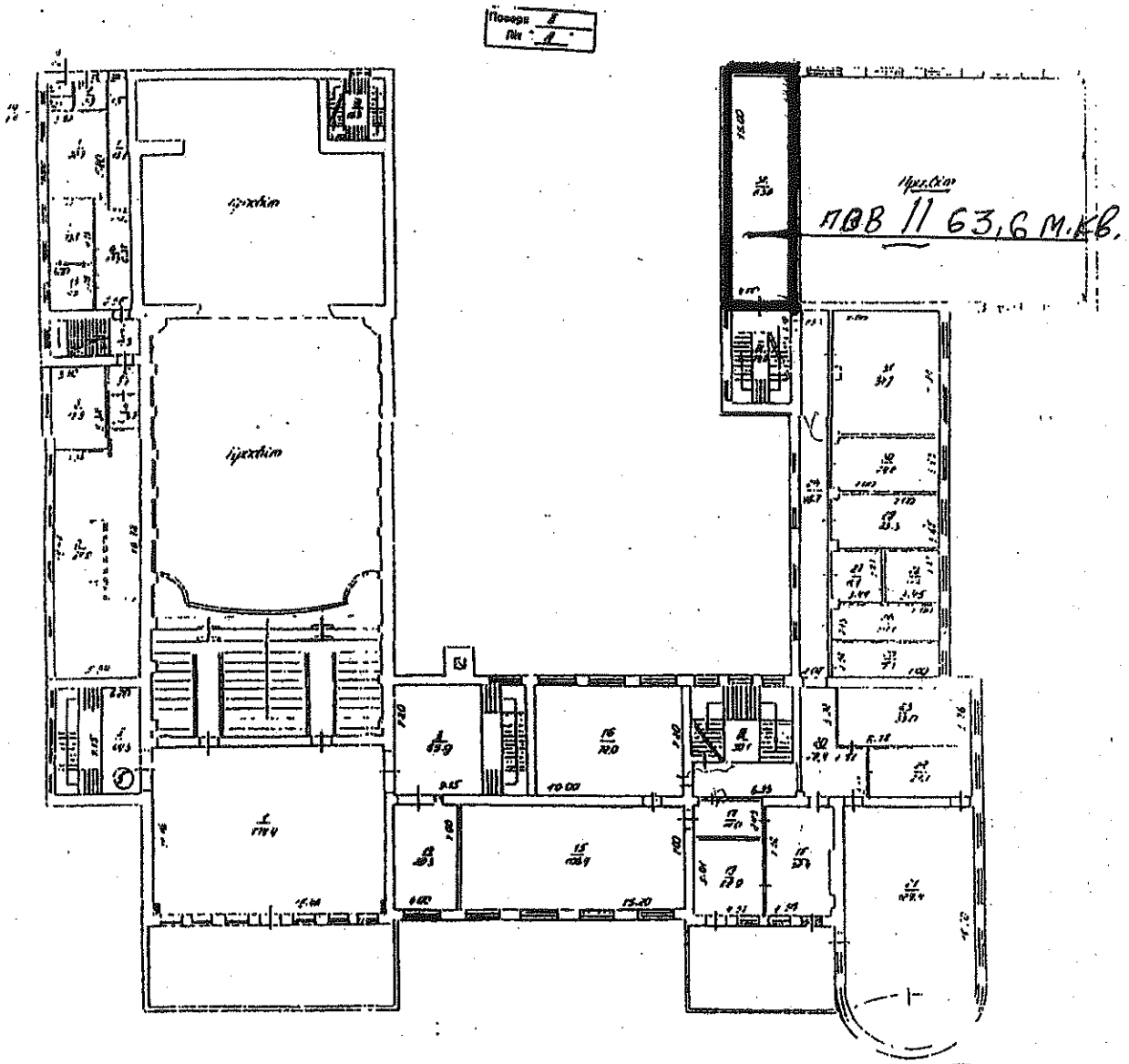
Прохід
Прохід
Прохід
ПВВ // 63,6 м.кв.

ПОПОВЕРХОВИЙ ПЛАН

На будівлю літ. "А" по вул. пр-т Перемоги 38

район Шевченківський м. Київ

Масштаб = 1: 200

Поверх II

Літ. "А"

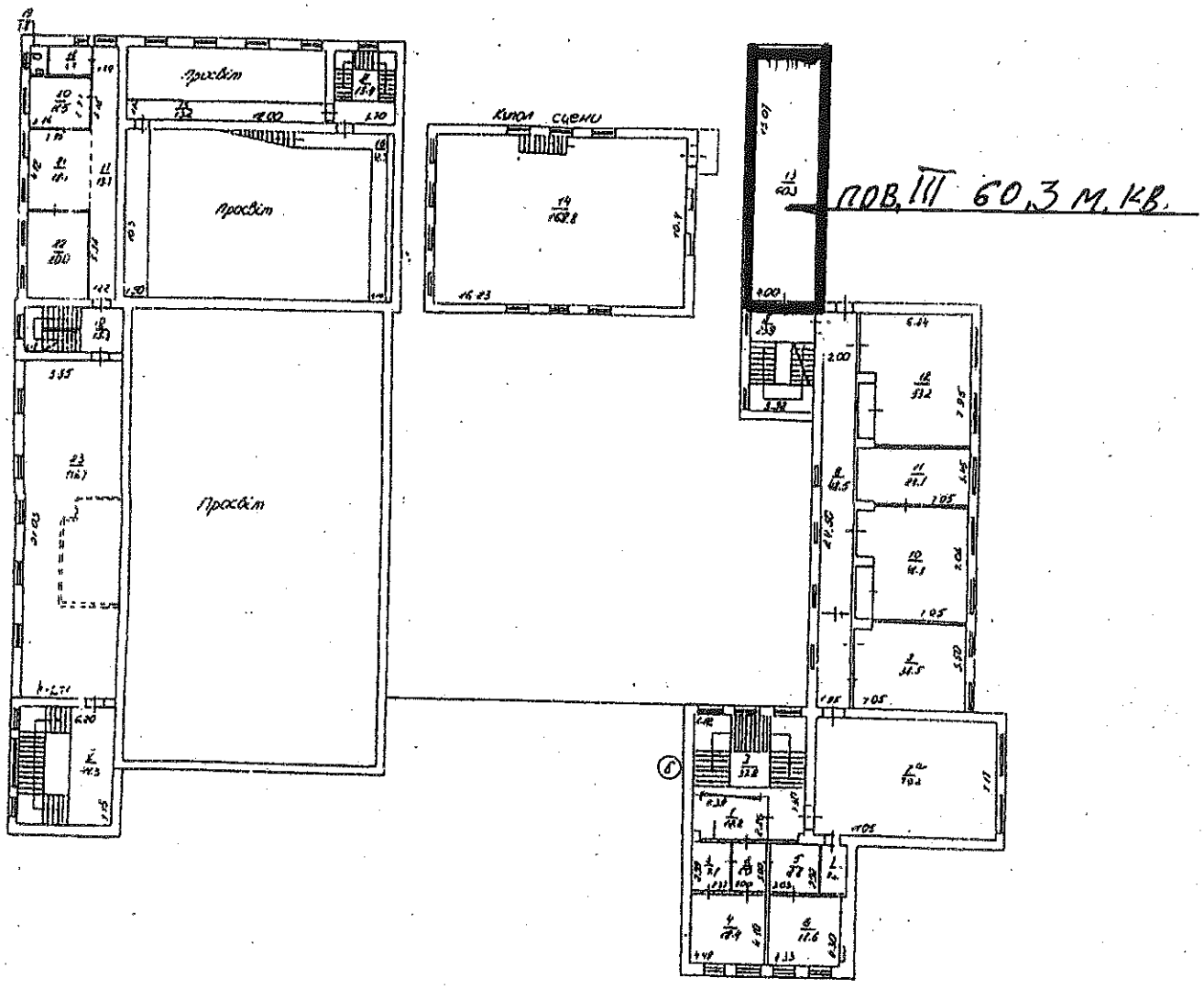

Київська міська бюро технічної інвентаризації
Інженер
Перевірив
10 06 2009 р. №25

ВИКОНАВЧИЙ ОРГАН КИЇВСЬКОЇ МІСЬКОЇ РАДИ
(КИЇВСЬКА МІСЬКА ДЕРЖАВНА АДМІНІСТРАЦІЯ)

ДЕПАРТАМЕНТ КУЛЬТУРИ

бульвар Т.Шевченка, 3, м. Київ, 01004, тел.: (044) 279-61-09, факс: 279-59-64
Код ЄДРПОУ 02231933

31.05.2017 № 060-4017
На № _____ від _____

Департамент комунальної власності м. Києва виконавчого органу Київської міської ради (Київської міської державної адміністрації)

Довідка

Нежитлові приміщення площею 123,9 кв.м. в будівлі на пр-ті Перемоги, 38 літ. «А» обліковуються на балансі Департаменту культури виконавчого органу Київської міської ради (Київської міської державної адміністрації) є самостійними об'єктами цивільно-правових відносин та можуть бути передані в орендне користування суб'єктам господарювання.

Директор Д. Попова

Панченко
278-42-62

ЗАТВЕРДЖЕНО
Розпорядження виконавчого органу Київської міської ради (Київської міської державної адміністрації)
від 02 лютого 1995 року № 163
(в редакції розпорядження виконавчого органу Київської міської ради (Київської міської державної адміністрації)
05.04.2017 № 1099

Заступник голови _____ Г. Старостенко

ПОЛОЖЕННЯ
ПРО КОНЦЕРТНО-ТЕАТРАЛЬНИЙ ЗАКЛАД КУЛЬТУРИ "УКРАЇНСЬКИЙ АКАДЕМІЧНИЙ ФОЛЬКЛОРНО-ЕТНОГРАФІЧНИЙ АНСАМБЛЬ "КАЛИНА"

ідентифікаційний номер 14284691
(нова редакція)

Київ-2017

Україна * Концертно-театральний заклад культури * м. Київ
"Український академічний фольклорно-етнографічний ансамбль "КАЛИНА" Ідентифікаційний код 14284691

З оригіналом згідно
директор-розпорядник Васєєков О.Д.

I. ЗАГАЛЬНІ ПОЛОЖЕННЯ

1.1. КОНЦЕРТНО-ТЕАТРАЛЬНИЙ ЗАКЛАД КУЛЬТУРИ "УКРАЇНСЬКИЙ АКАДЕМІЧНИЙ ФОЛЬКЛОРНО-ЕТНОГРАФІЧНИЙ АНСАМБЛЬ "КАЛИНА" (далі - Ансамбль) є неприбутковим концертним закладом культури, підпорядкованим Департаменту культури виконавчого органу Київської міської ради (Київської міської державної адміністрації).

Власником Ансамблю є територіальна громада міста Києва від імені якої виступає Київська міська рада.

Ансамбль утворено відповідно до розпорядження Київської міської державної адміністрації від 02 лютого 1998 року № 163 "Про створення театрально-видовищного закладу "Український фольклорно-етнографічний ансамбль "Калина" шляхом перетворення з Українського фольклорно-етнографічного ансамблю "Калина".

Наказом Міністерства культури і мистецтв України від 30 вересня 2004 року № 674 "Про надання татусу академічному творчому колективу Українського фольклорно-етнографічого ансамблю "Калина" Ансамблю надано статус академічного та розпорядженням Київської міської державної адміністрації від 05 березня 2005 року № 319 "Про перейменування театрально-видовищного закладу "Український фольклорно-етнографічний ансамбль "Калина" перейменовано у концертно-театральний заклад культури "Український академічний фольклорно-етнографічний ансамбль "Калина".

1.2. Ансамбль у своїй діяльності керується Конституцією України, Законом України "Про культуру", актами Президента України та Кабінету Міністрів України, рішеннями Київської міської ради, розпорядженнями Київського міського голови, розпорядженнями виконавчого органу Київської міської ради (Київської міської державної адміністрації), наказами директора Департаменту культури виконавчого органу Київської міської ради (Київської міської державної адміністрації), іншими нормативно-правовими актами та цим Положенням.

1.3. Ансамбль заснований на комунальній власності територіальної громади міста Києва.

1.4. Ансамбль є юридичною особою, має самостійний баланс, розрахунковий та інші рахунки в установах банків, печатку, штампи, бланки, тощо.

1.5. Найменування Ансамблю:

Повна назва українською мовою: КОНЦЕРТНО-ТЕАТРАЛЬНИЙ ЗАКЛАД КУЛЬТУРИ "УКРАЇНСЬКИЙ АКАДЕМІЧНИЙ ФОЛЬКЛОРНО-ЕТНОГРАФІЧНИЙ АНСАМБЛЬ "КАЛИНА".

Скорочена назва українською мовою: КТЗК "УАФЕА "КАЛИНА".

Повна назва Ансамблю англійською мовою: KTZK "UkrainianAcademicfolklore-etnographicensemble "Kalyna".

1.6. Місцезнаходження Ансамблю: вул. Межигірська, 2, м. Київ, 04070.

З оригіналом згідно
Директор-розпорядник
Васьков О.О.

Україна * Концертно-театральний заклад культури * м. Київ
"Український академічний фольклорно-етнографічний ансамбль "Калина"
Ідентифікаційний код 14284691

II. МЕТА ТА НАПРЯМКИ ДІЯЛЬНОСТІ

2.1. Основною метою діяльності Ансамблю є здійснення концертної діяльності шляхом підготовки та проведення мистецьких заходів, що пропагують кращі надбання української та світової культури.

2.2. Напрямки діяльності Ансамблю:

створення концертних програм на високому художньому рівні;

участь та організація хорових конкурсів, фестивалів, музичних вечорів і творчих зустрічей з майстрами мистецтв;

концертна діяльність виконавців;

проведення та участь у національних і міжнародних конкурсах, конгресах, фестивалях та інших заходах, організація культурних та творчих обмінів, пов'язаних з пропагандою музичного мистецтва;

здійснення обміну концертними програмами, організація в Україні та за кордоном фестивалів, конкурсів концертного мистецтва та участь у них;

виготовлення фонограм концертів і спектаклів, копій звукозапису музичних творів закладів культури;

підготовка концертних програм та інших заходів на основі договорів з юридичними та фізичними особами для їх публічного виконання чи публічного показу на власній чи орендованих сценах з додержанням прав авторів та виконавців партій відповідно до законодавства про авторське право та суміжні права та надання власної сцени іншим концертним колективам для проведення гастрольних заходів, спільних концертних проектів та програм.

2.3. Ансамбль може, крім основних напрямків діяльності, провадити в установленому порядку додаткові види господарської діяльності, не заборонені законодавством:

III. УПРАВЛІННЯ АНСАМБЛЕМ

3.1. Керівництво Ансамблем здійснює генеральний директор, який призначається на посаду директором Департаменту культури виконавчого органу Київської міської ради (Київської міської державної адміністрації) шляхом укладення контракту за результатами конкурсу.

3.2. Генеральний директор Ансамблю, у межах наданих йому повноважень:

приймає на роботу професійних творчих працівників Ансамблю на конкурсній основі шляхом укладення контрактів та звільняє їх з роботи;

приймає на роботу та звільняє з роботи інших працівників Ансамблю, затверджує посадові інструкції;

розпоряджається майном і коштами Ансамблю;

вчиняє правочини, укладає договори, угоди від імені Ансамблю, підписує документи, пов'язані з діяльністю Ансамблю, видає довіреності (доручення);

діє без доручення від імені Ансамблю, представляє його інтереси в органах державної влади і органах місцевого самоврядування, інших організаціях, у відносинах з юридичними особами та громадянами, вирішує питання діяльності Ансамблю в межах та порядку, визначених цим Положенням;

З оригіналом згідно
Директор-розпорядник
Васьков О.О.

Україна
Академічний фольклорний етнографічний ансамбль
"КАЛИНА"
Ідентифікаційний код 14284691

вживає до працівників заходи заохочення та накладає дисциплінарні стягнення;

приймає рішення щодо надання творчим працівникам Ансамблю відпусток для їх участі в конкурсах, фестивалях тощо в установлено порядку;

затверджує за поданням художнього керівника склад постановчих груп та виконавців мистецьких програм, плани роботи над новими концертними програмами і визначає в установленому порядку їх готовність і терміни виступів;

затверджує календарні плани публічного виконання та публічного показу концертів та інших заходів;

організує і забезпечує проведення концертних програм та інших заходів;

забезпечує охорону праці, дотримання законності та порядку в Ансамблі;

визначає структуру Ансамблю, складає та за погодженням із Департаментом культури затверджує штатний розпис Ансамблю в межах граничної чисельності, доведеної Департаментом культури виконавчого органу Київської міської ради (Київської міської державної адміністрації);

згідно з законодавством України затверджує план використання бюджетних коштів Ансамблю за погодженням з Департаментом культури виконавчого органу Київської міської ради (Київської міської державної адміністрації);

в межах своїх повноважень видає накази, обов'язкові для виконання всіма працівниками трудового колективу;

здійснює інші повноваження відповідно до законодавства України та цього Положення.

IV. ТРУДОВИЙ КОЛЕКТИВ АНСАМБЛЮ

4.1. Трудовий колектив Ансамблю становлять всі громадяни, які беруть участь у його діяльності на основі трудового договору (контракту, угоди), а також інших форм, що регулюють трудові відносини працівника з Ансамблем.

4.2. Повноваження трудового колективу Ансамблю визначається законодавством України.

4.3. Вищим органом самоврядування Ансамблю є загальні збори трудового колективу Ансамблю.

V. МАЙНО ТА КОШТИ АНСАМБЛЮ

5.1. Майно Ансамблю належить до комунальної власності територіальної громади міста Києва і закріплюється за Ансамблем на праві оперативного управління.

5.2. Майно Ансамблю складається з основних фондів, оборотних коштів, також інших матеріально-фінансових ресурсів, вартість яких відображається у балансовому балансі Ансмблю.

5.3. Джерелами фінансування Ансамблю є:

кошти з бюджету міста Києва;

кошти, що надходять від основної діяльності, надання платних послуг

Погоджено
Згідно
Директор-розробник
Васильєв О.Д.

Україна * Київ * м. Київ * Український академічний фольклорно-етнографічний ансамбль "КАЛИНА"

кошти, одержані за роботи (послуги), виконані закладом культури на замовлення підприємств, установ, організацій та фізичних осіб;

доходи від реалізації продукції майстерень, підприємств, цехів і господарств, від надання в оренду приміщень, споруд, обладнання;

гранти, благодійні внески, добровільні пожертвування, грошові внески, матеріальні цінності, одержані від фізичних і юридичних осіб, у тому числі іноземних;

кошти, отримані Ансамблем як відсотки на залишок власних надходжень, отриманих як плата за послуги, що надаються ними згідно з основною діяльністю, благодійні внески та гранти і розміщених на поточних рахунках, відкритих у банках державного сектору;

інші не заборонені законодавством джерела.

5.4. Ансамбль має право виключно з дозволу власника або уповноваженого ним органу: відчужувати закріплене за ним майно, надавати в оренду або безоплатне користування (позичку), передавати в заставу нерухоме майно, обладнання, інвентар та інші цінності, а також списувати з балансу основні засоби в установленому порядку.

5.5. Забороняється розподіл отриманих доходів (прибутків) або їх частини серед засновників (учасників), членів, працівників Ансамблю (крім оплати їхньої праці, нарахування єдиного соціального внеску), членів органів управління та інших пов'язаних з ними осіб.

5.6. Доходи (прибутки) Ансамблю використовуються виключно для фінансування видатків на утримання Ансамблю, реалізації мети (цілей, завдань) та напрямів діяльності, визначених цим Положенням.

VI. МІЖНАРОДНІ КУЛЬТУРНІ ЗВ'ЯЗКИ

6.1. Ансамбль здійснює зовнішньоекономічну діяльність згідно із законодавством України.

6.2. Ансамбль має право самостійно укладати договори (контракти) з іноземними юридичними та фізичними особами про форми співробітництва у сфері культури, брати участь у роботі відповідних міжнародних організацій та фондів.

6.3. Валютні надходження використовуються Ансамблем відповідно до законодавства України.

VII. ОБЛІК І ЗВІТНІСТЬ АНСАМБЛЮ

7.1. Ансамбль здійснює оперативний та бухгалтерський облік результатів своєї діяльності та надає фінансову, статистичну і іншу звітність у порядку, встановленому законодавством України.

7.2. Фінансова звітність Ансамблю надається до Департаменту комунальної власності м. Києва виконавчого органу Київської міської ради (Київської міської державної адміністрації) в установленому порядку.

7.3. Планування господарської діяльності здійснюється Ансамблем шляхом складання у порядку, та за формою, що визначається виконавчим органом Київської міської ради (Київської міської державної адміністрації),

З оригіналом згідно
Директор ансамблю
Веселов О.О.

Україна * Київ * Українська академія народного мистецтва "КАЛИНА" Ідентифікаційний код 14284891 * Міністерство культури

річних фінансових планів, які затверджуються Департаментом комунальної власності м. Києва виконавчого органу Київської міської ради (Київської міської державної адміністрації).

Генеральний директор Ансамблю зобов'язаний спрямовувати діяльність Ансамблю на виконання річного фінансового плану, не припускаючись при цьому витрат непрофільного характеру, не передбачених річним фінансовим планом.

7.4. Ансамбль звітує про стан виконання річного фінансового плану в порядку та за формою, що визначаються Департаментом комунальної власності м. Києва виконавчого органу Київської міської ради (Київської міської державної адміністрації).

7.5. Відносини Ансамблю з іншими фізичними та юридичними особами у всіх сферах діяльності здійснюються на основі договорів.

VIII. ПРИПИНЕННЯ АНСАМБЛЮ

8.1. Ансамбль припиняється в результаті реорганізації (злиття, приєднання, поділу, перетворення) або ліквідації за рішенням власника або суду у порядку, визначеному законодавством України.

8.2. Припинення Ансамблю здійснюється комісією з припинення, яка утворюється власником або органом, що прийняв рішення про припинення. Порядок і строки проведення припинення Ансамблю, а також строки заяви претензій кредиторами визначаються власником, або органом, що прийняв рішення про припинення Ансамблю.

8.3. У разі припинення Ансамблю всі активи передаються одному або кільком неприбутковим закладам культури або зараховуються до доходу бюджету.

8.4. При припиненні Ансамблю працівникам, які звільняються, гарантується додержання їхніх прав та інтересів відповідно до трудового законодавства України.

З оригіналом згідно
Директор-розпорядник
Васьков О.Д.

Україна * Київ * Київська міська рада
"Український академічний фольклорно-етнографічний ансамбль "КАЛИНА"
Ідентифікаційний код 14[illegible]91

Пронумеровано та прошнуровано
шість (6) аркушів

Начальник відділу редагування
документів та випуску розпоряджень

А. Омельченко

Оригінальне
згідно
Директор-розпорядник
Веселов О.О.

Український академічний фольклорно-етнографічний ансамбль "КАЛИНА"
Ідентифікаційний код 14288091
м. Київ

Додаток 1
до рішення Київради
від 27 грудня 2001 р. N 208/1642

ПЕРЕЛІК
ОБ'ЄКТІВ КОМУНАЛЬНОЇ ВЛАСНОСТІ ТЕРИТОРІАЛЬНОЇ ГРОМАДИ М. КИЄВА

НЕЖИЛІ БУДІВЛІ, ПРИМІЩЕННЯ			
1	БУЛ. ВЕРНАДСЬКОГО АКАДЕМІКА, 16В	1588.00	
2	БУЛ. ВЕРХОВНОЇ РАДИ, 22, ЛІТ. "А"	144,30	ВБУДОВАНЕ
3	БУЛЬВ. ДРУЖБИ НАРОДІВ, 30/1 ЛІТ. А	404,10	ВБУДОВАНЕ
4	БУЛЬВ. ЛЕПСЕ ІВАНА, 31 ЛІТ. А	395,40	ВБУДОВАНЕ
5	Пункт виключено		
5	ПРОСП. 40-РІЧЧЯ ЖОВТНЯ, 87 "Г"	373,6	
6	БУЛ. ЛЕПСЕ ІВАНА, 9В	1201.20	
7	БУЛЬВ. ЛЕСІ УКРАЇНКИ, 14 ЛІТ. А	344,30	ВБУДОВАНЕ
8	БУЛ. ПЕРОВА, 15	417.47	ВБУДОВАНЕ
9	БУЛЬВ. ПЕРОВА, 7-а ЛІТ. А	208,50	
10	БУЛ. РОМЕНА РОЛЛАНА, 13-А	119,20	
11	БУЛ. ПЕРОВА, 23Б	1184.00	
12	Позицію виключено		
12	ВУЛ. САКСАГАНСЬКОГО, 60 літ. "Б"	108,3	
13	ВУЛ. АРТЕМА, 10 ЛІТ. А	651,60	ВБУДОВАНЕ
14	ВУЛ. АРТЕМА, 103	638,20	ВБУДОВАНЕ
15	ВУЛ. АРТЕМА, 48Б	91.40	
16	ВУЛ. АРТЕМА, 89 ЛІТ. А, А' ВУЛ. АРТЕМА, 89 ЛІТ. В	1278,0 240,6	
17	ВУЛ. АРТЕМА, 91	1059.50	
18	ВУЛ. АРТЕМА, 11, ЛІТ. А	28.10	ПРИБУДОВА
19	ВУЛ. БЕРЕЗНЯКІВСЬКА, 28	136,90	ВБУДОВАНЕ
20	ВУЛ. БЕРЕЗНЯКІВСЬКА, 4-а ЛІТ. А	1951,90	
21	ВУЛ. БЕРЕЗНЯКІВСЬКА, 6А	1948.00	
22	ВУЛ. БЕРЕЗНЯКІВСЬКА, 8	287.40	ВБУДОВАНЕ
23	Пункт виключено		
23	ВУЛ. САКС АРАБСЬКОГО, 60 літ. "В"	87,8	
24	ВУЛ. БОРИСОГЛІБСЬКА, 5, ЛІТ. В	137.10	МАНСАРДА
25	ВУЛ. БОРИСОГЛІБСЬКА, 6, ЛІТ. Б	168,4	
26	ВУЛ. БОРИСПІЛЬСЬКА, 34	204.00	ВБУДОВАНЕ
27	ВУЛ. БОРЩАГІВСЬКА, 117/125 ЛІТ. А	81,00	ВБУДОВАНЕ

© ТОВ "Інформаційно-аналітичний центр "ЛІГА", ТОВ "ЛІГА ЗАКОН", 2017. Тел. (044) 538-01-01
Віддруковано 21.11.2017 15:52:55

28	ВУЛ. ВАСИЛЬКІВСЬКА, 55 ЛІТ. А	233,70	ВБУДОВАНЕ
29	ВУЛ. ВЕЛИКА ЖИТОМИРСЬКА, 1-3 ЛІТ. А	4150,90	
30	Позицію вилучено		
31	ВУЛ. ВЕЛИКА ЖИТОМИРСЬКА, 6/11	190,50	ВБУДОВАНЕ
32	ВУЛ. ВЕЛИКА МОСТИЦЬКА, 2	184.60	
33	ВУЛ. ВЕРБИЦЬКОГО, 18 ЛІТ. А	587,00	ВБУДОВАНЕ
34	Позиція втратила чинність		
35	ВУЛ. ВИБОРЗЬКА, 59/67	4252.70	
36	ВУЛ. ВИШГОРОДСЬКА/ ІВАШКЕВИЧА, 28/1 ЛІТ. Б	1538,00	
37	ВУЛ. ВІТРЯНІ ГОРИ, 3 ЛІТ. А	689,20	ВБУДОВАНЕ
38	ВУЛ. ВОЗДВИЖЕНСЬКА, 1А	529.00	ЦЕРКВА
39	ВУЛ. ВОРОВСЬКОГО, 16	1184.60	
40	ВУЛ. ВОРОВСЬКОГО, 34 ЛІТ. Г	470,40	
41	ВУЛ. ВОРОВСЬКОГО, 35 ЛІТ. А	904,20	
42	ВУЛ. ВОРОВСЬКОГО, 37/14, ЛІТ. "А"	797,8	
43	ВУЛ. ГАГАРІНА, 2/35	363.20	ВБУДОВАНЕ
44	ВУЛ. ГАЙЦАНА, 4	853.00	
45	ВУЛ. ГАРМАТНА/ВИБОРЗЬКА, 16/85 ЛІТ. АА'	199,30	ВБУДОВАНЕ
46	Пункт виключено		
47	ВУЛ. ГЕРОЇВ СЕВАСТОПОЛЯ, 3-а ЛІТ. А	576,50	
48	ВУЛ. ГЕРОЇВ СЕВАСТОПОЛЯ/ МИХАЙЛА ДОНЦЯ, 44/10 ЛІТ. А	410,40	ВБУДОВАНЕ
49	ВУЛ. ГЕРЦЕНА, 6 ЛІТ. А	1080,10	
50	ВУЛ. ГОНЧАРА, 60 ЛІТ. В	80,89	
51	ВУЛ. ГОРЬКОГО, 169/11 ЛІТ. А	315,70	ВБУДОВАНЕ
52	Позицію виключено		
53	ВУЛ. ДЕГТЯРІВСЬКА, 3 ЛІТ. А	947,30	
54	ВУЛ. ДЕМІЇВСЬКА, 41 ЛІТ. А	1474,20	
55	ВУЛ. ДЕМІЇВСЬКА, 43 ЛІТ. А	378,3	
56	ВУЛ. ДЕПУТАТСЬКА, 15/17	1053.00	
57	ВУЛ. ДЕСЯТИННА, 11Б	43.80	ВІДОКРЕМЛЕНА БУДІВЛЯ
58	ВУЛ. ДЕСЯТИННА, 13Б	98.20	
59	ВУЛ. ГОРЬКОГО, 169	315,70	ВБУДОВАНЕ
60	ВУЛ. ДМИТРІВСЬКА, 27Б	224.00	
61	Позицію виключено		
62	Позицію виключено		

© ТОВ "Інформаційно-аналітичний центр "ЛІГА", ТОВ "ЛІГА ЗАКОН", 2017. Тел. (044) 538-01-01
Віддруковано 21.11.2017 15:52:55

63	ВУЛ. ДРАЙЗЕРА ТЕОДОРА, 8 ЛІТ. Б	1134,60	
64	Пункт виключено		
65	ВУЛ. ЖИЛЯНСЬКА, 106, ЛІТ. Б	620,8	
66	ВУЛ. ЖИЛЯНСЬКА, 1А	2766.00	
67	ВУЛ. ЗАНЬКОВЕЦЬКОЇ/ СТАНІСЛАВСЬКОГО, 5/2 ЛІТ. А	689,00	ВБУДОВАНЕ
68	ВУЛ. ЗОДЧИХ, 32 ЛІТ. А'	148,80	ПРИБУДОВА
69	ВУЛ. ЗОДЧИХ, 50 ЛІТ. А'	269,2	ПРИБУДОВА
70	ВУЛ. ЗОЛОТОВОРІТСЬКА, 6, ЛІТ. А	35.00	ВІДОКРЕМЛЕНА БУДІВЛЯ
71	ВУЛ. ЗООЛОГІЧНА, 6А	920.00	
72	ВУЛ. ІЛЛІЧА, 4/6	537.00	ВБУДОВАНЕ
73	ВУЛ. ІНДУСТРІАЛЬНА, 26/28	2132.90	
74	ВУЛ. ІНСТИТУТСЬКА / САДОВА, 15/5 ЛІТ. А	247,1	ВБУДОВАНЕ
75	ВУЛ. ІНСТИТУТСЬКА, 29 ЛІТ. А	155,50	
76	ВУЛ. КАСІЯНА ВАСИЛЯ, 106 ЛІТ. А	591,80	
77	ВУЛ. КАУНАСЬКА, 14/1	1062.00	
78	ВУЛ. КИБАЛЬЧИЧА, 13-А	650,0	АПТЕКА
79	ВУЛ. КОПЕРНІКА, 27 ЛІТ. А	89,20	ВБУДОВАНЕ
80	ВУЛ. КОСТЯНТИНІВСЬКА, 1А	271.20	ВБУДОВАНЕ
81	ВУЛ. КОСТЯНТИНІВСЬКА, 6/8	194.00	
82	ВУЛ. КОТОВСЬКОГО, 33-а, ЛІТ. А	2049,8	
83	Пункт виключено		
84	ВУЛ. КРАСНОКУТСЬКА, 3Б, ЛІТ. Б	795.30	ВІДОКРЕМЛЕНА БУДІВЛЯ
85	ВУЛ. КУДРІ ІВАНА, 35А	204.20	ВБУДОВАНЕ
86	ВУЛ. КУДРЯВСЬКА, 10А	42.00	ВБУДОВАНЕ
87	ВУЛ. КУДРЯВСЬКА, 8-А ЛІТ. А	174,60	
88	ВУЛ. ЛАГЕРНА, 46/48	146,25	ВБУДОВАНЕ
89	ВУЛ. ЛАЙОША ГАВРО, 20 ЛІТ. А'	74,80	ПРИБУДОВА
	ВУЛ. ЛАЙОША ГАВРО, 20 ЛІТ. В	72,10	ВІДОКРЕМЛЕНА БУДІВЛЯ
90	Пункт виключено		
91	БУЛЬВ. ЛЕПСЕ ІВАНА, 75 ЛІТ. А	143,10	ВБУДОВАНЕ
92	ВУЛ. ЛІСНА, 28	3125,4	
93	ВУЛ. ЛУНАЧАРСЬКОГО, 22-А	369,3	АПТЕКА
94	Пункт виключено		
94	ВУЛ. ЛЮТЕРАНСЬКА, 7/10 ЛІТ. А	276,5	
95	ВУЛ. ЛЯТОШИНСЬКОГО, 24 ЛІТ. А	969,20	

© ТОВ "Інформаційно-аналітичний центр "ЛІГА", ТОВ "ЛІГА ЗАКОН", 2017. Тел. (044) 538-01-01
Віддруковано 21.11.2017 15:52:55

96	ВУЛ. МАКІЇВСЬКА, 4А	775.70	
97	Позиція втратила чинність		
98	Позиція втратила чинність		
99	ВУЛ. МАЛА ЖИТОМИРСЬКА, 14 ЛІТ. Б	127,00	
100	ВУЛ. МАЛА ЖИТОМИРСЬКА, 20 ЛІТ. Д	345,10	
101	ВУЛ. МАЛА ЖИТОМИРСЬКА, 20-Е	166,3	
102	ВУЛ. МАЛИНОВСЬКОГО МАРШАЛА, 34 ЛІТ. А	379,20	
103	ВУЛ. МАРТИРОСЯНА, 17Б	136.70	
104	ВУЛ. МАРШАЛА ТИМОШЕНКА, 9 ЛІТ. А	1009,20	
105	ВУЛ. МЕЛЬНИКОВА, 30	178.00	
106	ВУЛ. МЕЧНІКОВА, 7	123,70	ВБУДОВАНЕ
107	ВУЛ. МИРОПІЛЬСЬКА, 1	1015,00	
108	ВУЛ. МИРОПІЛЬСЬКА, 19	92,4	АПТЕКА
109	Позиція втратила чинність		
110	Позиція втратила чинність		
111	ВУЛ. МОТОРНА, 6 ЛІТ. А	826,9	
112	ВУЛ. МУРАШКА, 4/2, ЛІТ. А'	322,3	
113	ВУЛ. НЕМИРОВИЧА-ДАНЧЕНКА, 1	175.20	ВБУДОВАНЕ
114	ВУЛ. НИЖНІЙ ВАЛ, 31	894.00	
115	ВУЛ. НОВОПИРОГОВСЬКА, 23 ЛІТ. А	272,50	ВБУДОВАНЕ
114	ВУЛ. ЧЕРВОНОАРМІЙСЬКА, 53/3 ЛІТ. Б	180,2	МАЙСТЕРНЯ
115	ВУЛ. ГРУШЕВСЬКОГО, 3 ЛІТ. А ВУЛ. ГРУШЕВСЬКОГО, 3 ЛІТ. Б ВУЛ. ГРУШЕВСЬКОГО, 3 ЛІТ. В ВУЛ. ГРУШЕВСЬКОГО, 3 ЛІТ. Г	2135,3 220,7 164,0 104,2	
116	ВУЛ. ОКІПНОЇ РАЇСИ, 9	208,67	ВБУДОВАНЕ
117	ВУЛ. ОЛЬГІНСЬКА, 4	121.90	
118	ВУЛ. ОТТО ШМІДТА, 26 Б, ЛІТ. А	1168,8	
119	ВУЛ. ПИМОНЕНКО, 14	35.00	ВБУДОВАНЕ
120	ВУЛ. ПИМОНЕНКО, 18	120.00	
121	ВУЛ. ПИРОГІВСЬКОГО, 4 ЛІТ. А	715,00	ВБУДОВАНЕ
122	Пункт виключено		
123	Пункт виключено		
124	ВУЛ. ПОЛОВЕЦЬКА, 25/27	114,50	ВБУДОВАНЕ
125	Позицію виключено		
126	ВУЛ. ПОРИКА ВАСИЛЯ, 13	604.00	
127	ВУЛ. ПОРИКА ВАСИЛЯ, 13 ЛІТ. В (І ПОВ.)	640,20	
128	ВУЛ. ПОРИКА ВАСИЛЯ, 13 ЛІТ. Г	79,30	ПРИБУДОВА

© ТОВ "Інформаційно-аналітичний центр "ЛІГА", ТОВ "ЛІГА ЗАКОН", 2017. Тел. (044) 538-01-01
Віддруковано 21.11.2017 15:52:55

129	Позицію виключено		
130	ВУЛ. ПРОРІЗНА, 27/41, ЛІТ. А	44.00	ПРИБУДОВА
131	ВУЛ. ПУШКІНСЬКА, 32А	36.20	ПРИБУДОВА
132	ВУЛ. ПУШКІНСЬКА, 34Б, В	-27	ПРИБУДОВА
133	ВУЛ. РАЙДУЖНА, 23	415,3	АПТЕКА
134	ВУЛ. РАЙДУЖНА, 33А	1109.50	
135	ВУЛ. РАХМАНІНОВА, 21/26	96.90	
136	Позиція втратила чинність		
137	Позицію виключено		
138	Позиція втратила чинність		
139	Позицію виключено		
140	ВУЛ. САГАЙДАЧНОГО ПЕТРА, 29 А	1868,70	
141	ВУЛ. САГАЙДАЧНОГО, 29Б	472.00	
142	ВУЛ. САГАЙДАЧНОГО, 20/2А	2075.00	
143	ВУЛ. САГАЙДАЧНОГО ПЕТРА, 8 ЛІТ. А	247,20	ВБУДОВАНЕ
144	ВУЛ. САКСАГАНСЬКОГО/ КОМІНТЕРНУ, 106/11 ЛІТ. А	552,4	ВБУДОВАНЕ
145	ВУЛ. САКСАГАНСЬКОГО, 133Б	520.00	
146	ВУЛ. САКСАГАНСЬКОГО/ ВОЛОДИМИРСЬКА, 51/87 ЛІТ. А	223,60	ВБУДОВАНЕ
147	ВУЛ. СВІТЛИЦЬКОГО, 35	90.00	
148	Позицію виключено		
149	ВУЛ. СЕРАФИМОВИЧА, 3-А	809,9	
150	ВУЛ. СЕРАФИМОВИЧА, 15-а ЛІТ. А	162,50	ВБУДОВАНЕ
151	ВУЛ. СИВАСЬКА, 14А, ЛІТ. А	195.10	ПРИБУДОВА
152	ВУЛ. СІЧНЕВОГО ПОВСТАННЯ, 6Д	179.00	
153	ВУЛ. СКОВОРОДИ ГРИГОРІЯ / НАБЕРЕЖНО-ХРЕЩАТИЦЬКА, 21/16, ЛІТ. А	432,4	
154	ВУЛ. СКОВОРОДИ ГРИГОРІЯ/ НАБЕРЕЖНО-ХРЕЩАТИЦЬКА, 21/16 ЛІТ. В	350,50	
155	ВУЛ. СМОЛЕНСЬКА, 17	300.00	
156	ВУЛ. СМОЛЕНСЬКА, 6	4734.00	
157	ВУЛ. СОФІЙСЬКА, 10 ЛІТ. Б	232,90	
158	ВУЛ. СТАЛЬСЬКОГО СУЛЕЙМАНА, 24 ЛІТ. А	143,90	
159	ВУЛ. СТАРОВОКЗАЛЬНА/ ЖИЛЯНСЬКА, 13/146 ЛІТ. А, А2	1648,60	
160	ВУЛ. СТАРОВОКЗАЛЬНА/ ЖИЛЯНСЬКА, 13/146 ЛІТ. Б	32,50	
161	Позиція втратила чинність		

© ТОВ "Інформаційно-аналітичний центр "ЛІГА", ТОВ "ЛІГА ЗАКОН", 2017. Тел. (044) 538-01-01
Віддруковано 21.11.2017 15:52:55

161	ВУЛ. СТАРОНАВОДНИЦЬКА, 2	3588,0	
162	ВУЛ. ТАТАРСЬКА, 32	160.00	
163	Позиція втратила чинність		
164	Позиція втратила чинність		
165	ВУЛ. САКСАГАНСЬКОГО/ ТОЛСТОГО, 107/47 ЛІТ. Б	398,10	
166	ВУЛ. ТРОПІНІНА, 4Б, ЛІТ. Б	-25.00	ПРИБУДОВА
167	Позицію виключено		
168	ВУЛ. ТРЬОХСВЯТИТЕЛЬСЬКА, 4 ЛІТЕР. "Г"	4752,8	
169	ВУЛ. ТУПІКОВА, 11	289.90	
170	Позицію виключено		
171	ВУЛ. ТУПОЛЄВА, 16 ЛІТ. А	1238,00	
172	ВУЛ. ТУПОЛЕВА, 28	251.70	ВБУДОВАНЕ
173	ВУЛ. ТУРІВСЬКА, 4 ЛІТ. А	291,40	ВБУДОВАНЕ
174	Позицію виключено		
175	ВУЛ. УРИЦЬКОГО, 27/5 ЛІТ. А	533,00	ВБУДОВАНЕ
176	Позицію виключено		
177	ВУЛ. ФРУНЗЕ, 116 ЛІТ. А	287,60	ВБУДОВАНЕ
178	ВУЛ. ФРУНЗЕ, 63Д	1358.80	
179	ВУЛ. ХМЕЛЬНИЦЬКОГО, 10-А	2610,0	
180	ВУЛ. ХМЕЛЬНИЦЬКОГО БОГДАНА, 53Б	184.20	
181	ВУЛ. ХРЕЩАТИК, 25 ЛІТ. А	949,10	ВБУДОВАНЕ
182	ВУЛ. ХРЕЩАТИК, 8Г	38.20	
183	ВУЛ. ЦВЄТАЄВОЇ, 18/78	2118.40	
184	ВУЛ. ЦИТАДЕЛЬНА, 7, ЛІТ. А'	220,00	НЕЖИЛІ ПРИМІЩЕННЯ
185	ВУЛ. ЧАПАЄВА, 4 ЛІТ. Д, Г	171,40	
186	ВУЛ. ЧЕРВОНОАРМІЙСЬКА, 47 ЛІТ. А	85,80	ВБУДОВАНЕ
187	ВУЛ. ЧЕРВОНОАРМІЙСЬКА, 66В, Г	231.30	
188	ВУЛ. ЧЕРВОНОАРМІЙСЬКА, 101 ЛІТ. А	546,10	ВБУДОВАНЕ
189	ВУЛ. ЧЕРВОНОАРМІЙСЬКА, 66Е1, Е2, Е3, Е4, Б2	883.80	
190	ВУЛ. ЧЕРВОНОАРМІЙСЬКА, 77 ЛІТ. В	645,8	
191	ВУЛ. ЧЕРВОНОПІЛЬСЬКА/ МЕЖОВА, 14/14 ЛІТ. А	124,10	ВБУДОВАНЕ
192	Позицію виключено		
193	Позицію виключено		
194	Позицію виключено		
195	ВУЛ. ШОЛОМ-АЛЕЙХЕМА, 3 ЛІТ. А	1424,90	
196	ВУЛ. ЩЕРБАКОВА, 32/38	520.20	ВБУДОВАНЕ

© ТОВ "Інформаційно-аналітичний центр "ЛІГА", ТОВ "ЛІГА ЗАКОН", 2017. Тел. (044) 538-01-01
Віддруковано 21.11.2017 15:52:55

197	ВУЛ. ЩЕРБАКОВА, 60	540.25	ВБУДОВАНЕ
198	ВУЛ. ЩОРСА, 15 К. 1 ЛІТ. А	85,80	ВБУДОВАНЕ
199	ВУЛ. ЮРИ ГНАТА, 13 ЛІТ. А	1050,50	
200	Позицію виключено		
201	ВУЛ. ЯМСЬКА, 52	268.30	
202	ВУЛ. ЯНТАРНА, 3	360.00	
203	ВУЛ. ЯРОСЛАВІВ ВАЛ, 18	1560.90	
204	ВУЛ. ЯРОСЛАВІВ ВАЛ, 33, ЛІТ. В	100.90	СКЛАДСЬКІ ПРИМІЩЕННЯ
205	ВУЛ. ЯРОСЛАВСЬКА, 13 ЛІТ. А	373,10	
	ВУЛ. ЯРОСЛАВСЬКА, 13 ЛІТ. Б	154,7	
206	ВУЛ. Б. ХМЕЛЬНИЦЬКОГО, 51, ЛІТ. А	35.00	ПРИБУДОВА
207	ВУЛ. Б. ХМЕЛЬНИЦЬКОГО, 51, ЛІТ. Б	140.40	ПРИБУДОВА
208	ВУЛ. ГЕРОЇВ ДНІПРА, 31-а ЛІТ. А	1457,6	
209	ВУЛ. ГЕРОЇВ ДНІПРА, 34 ЛІТ. А	531,90	
210	ВУЛ. ГОРЬКОГО, 3 ЛІТ. Б	1573,2	
211	Позицію виключено		
212	Позицію виключено		
213	ВУЛ. ЛИПСЬКА, 16	56.00	
214	ВУЛ. ЛИПСЬКА, 16	173.00	
215	ВУЛ. ЛИСОГІРСЬКА, 6 ЛІТ. З	136,20	
216	ВУЛ. ЛИСОГІРСЬКА, 6	102.67	ПРИБУДОВАНЕ
217	ВУЛ. ЛИСОГІРСЬКА, 6	161.62	
218	ВУЛ. ЛИСОГІРСЬКА, 6	25.15	
219	ВУЛ. ЛИСОГІРСЬКА, 6 ЛІТ. В	70,30	
220	Позицію виключено		
221	Позицію виключено		
222	Позицію виключено		
223	Позицію виключено		
224	Позицію виключено		
225	Позицію виключено		
226	Позицію виключено		
227	Позицію виключено		
228	ВУЛ. РАЙДУЖНА, 13-А	933,29	
229	Позицію виключено		
230	ВУЛ. САБУРОВА ОЛЕКСАНДРА, 13 ЛІТ. А	2305,30	
231	ВУЛ. САКСАГАНСЬКОГО, 107/47	1708.40	

© ТОВ "Інформаційно-аналітичний центр "ЛІГА", ТОВ "ЛІГА ЗАКОН", 2017. Тел. (044) 538-01-01
Віддруковано 21.11.2017 15:52:55

232	Позицію виключено		
233	ВУЛ. ХРЕЩАТИК, 21	1271,75	ВБУДОВАНЕ
234	ВУЛ. ШОЛОМ-АЛЕЙХЕМА, 17 ЛІТ. А	1453,00	
235	ВУЛ. ЮНКЕРОВА, 82А	160.20	
236	ПР. 40-РІЧЧЯ ЖОВТНЯ, 106-4	700.00	
237	ПРОСП. ГЕРОЇВ СТАЛІНГРАДА, 27 ЛІТ. А	369,90	ВБУДОВАНЕ
238	ПРОСП. КОМАРОВА, 14-а ЛІТ. А	186,20	ВБУДОВАНЕ
239	ПР. НАУКИ, 4	300,70	ВБУДОВАНЕ
240	ПРОСП. ОБОЛОНСЬКИЙ, 36 ЛІТ. В	71,30	ВІДОКРЕМЛЕНА БУДІВЛЯ
241	Позиція втратила чинність		
242	ПР. ОБОЛОНСЬКИЙ, 34Д	1406.80	
243	ПР. ПЕРЕМОГИ, 38	6145.20	БУДИНОК КУЛЬТУРИ "БІЛЬШОВИК"

(Рішення, Київська міська рада, від 27.12.2001, № 208/1642 "Про формування комунальної власності територіальних громад районів міста Києва (Додатки 1 - 2)", редакція від 13.11.2013)

© ТОВ "Інформаційно-аналітичний центр "ЛІГА", ТОВ "ЛІГА ЗАКОН", 2017. Тел. (044) 538-01-01
Віддруковано 21.11.2017 15:52:55

328	вул. Юнкерова, 92	599,3
329	вул. Гамарника, 37/12	265,6
331	ВУЛ. МАЛИШКА, 39	1339,7
332	ВУЛ. ДИМИТРОВА, 2/1	1702,7
333	Позицію виключено	
334	ВУЛ. ХОРИВА, 22	1500

(таблиця 2 додатка 1 із змінами, внесеними згідно з

(Р[redacted]16)

© ТОВ "Інформаційно-аналітичний центр "ЛІГА", ТОВ "ЛІГА ЗАКОН", 2017. Тел. (044) 538-01-01
Віддруковано 27.09.2017 14:54:33

275	ВУЛ. САКСАГАНСЬКОГО, 83-А	771,30
276	ВУЛ. СИРЕЦЬКА, 37	96,10
277	ВУЛ. СИРЕЦЬКА, 37	53,40
278	Позицію виключено	
279	ПРОСП. ЛІСОВИЙ, 39 ЛІТ. А	6357,00
280	Позицію виключено	
280.1	Позицію виключено	
280.2	Позицію виключено	
280.3	Позицію виключено	
280.4	Позицію виключено	
280.5	Позицію виключено	
280.6	Позицію виключено	
280.7	Позицію виключено	
280.8	Позицію виключено	
280.9	Позицію виключено	
280.10	Позицію виключено	
280.11	Позицію виключено	
280.12	Позицію виключено	
280.13	Позицію виключено	
280.14	Позицію виключено	
281	ПРОСП. КОМАРОВА, 38-А	600,00
282	ПРОСП. 40-РІЧЧЯ ЖОВТНЯ, 105-Б	117,80
283	ПРОСП. НАУКИ, 24-Б	167,00
284	ПРОСП. НАУКИ, 24-В	167,00
285	Позицію виключено	
286	ВУЛ. ЗАБОЛОТНОГО, 20-А, БЛОК "В"	1172,60
287	ВУЛ. ЗАБОЛОТНОГО, 48-А, БЛОК "В"	1198,40
288	ВУЛ. ДЕСЯТИННА, 7 ЛІТ. Б, В	294,20
289	Позицію виключено	
290	ВУЛ. ЛИСОГІРСЬКА, 6 ЛІТ. Ж	7,20
291	ПР. ВОЗЗ'ЄДНАННЯ, 6	284,00
292	РУСАНІВСЬКА НАБЕРЕЖНА, 24/51	255,00
293	ВУЛ. ЕНТУЗІАСТІВ, 11	278,00
294	ВУЛ. ЛЕВАНЕВСЬКОГО, 33/35 ЛІТ. А	239,90
295	ВУЛ. КОСТЯНТИНІВСЬКА/ФРОЛІВСЬКА, 1/2 ЛІТ. А, Б	268,90
296	Позицію виключено	
297	ВУЛ. ШОЛОМ-АЛЕЙХЕМА, 18	411,20

© ТОВ "Інформаційно-аналітичний центр "ЛІГА", ТОВ "ЛІГА ЗАКОН", 2017. Тел. (044) 538-01-01
Віддруковано 27.09.2017 14:54:33

298	ВУЛ. РЕВУЦЬКОГО, 16-А	326,55
299	КЛОВСЬКИЙ УЗВІЗ, 11	108,30
300	ВУЛ. ФРУНЗЕ/ОЛЕНИ ТЕЛІГИ, 109/2 ЛІТ. А	193,1
301	ВУЛ. АЛМА-АТИНСЬКА, 103/1	171,30
302	Позицію виключено	
303	ВУЛ. ТЕЛІГИ ОЛЕНИ, 19/2	391,30
304	ВУЛ. Д'ЯЧЕНКА, 10	94,83
305	ВУЛ. ГНАТА ЮРИ, 7-а ЛІТ. А	260,70
306	ВУЛ. ІСААКЯНА, 2 ЛІТ. А	421,00
307	Позицію виключено	
308	ВУЛ. ЧЕРВОНОФЛОТСЬКА, 24 САДИБА, 3 БУДІВЛІ, В Т. Ч.:	
	НЕЖИЛИЙ БУДИНОК	1471,90
	НЕЖИЛИЙ БУДИНОК	118,20
	НЕЖИЛИЙ БУДИНОК	181,20
309	ВУЛ. НОВОПИРОГІВСЬКА, 62-А	802,2
310	ВУЛ. ВЕЛИКА ЖИТОМИРСЬКА, 15, ЛІТ. Б	99,3
311	ВУЛ. АНТОНОВА АВІАКОНСТРУКТОРА, 43	300,1
312	ВУЛ. ВИБОРЗЬКА, 93 (ПРИБУДОВА)	3,8
313	ВУЛ. ЯРОСЛАВІВ ВАЛ, 33 (ГАРАЖІ)	50,0
314	ВУЛ. КРУГЛОУНІВЕРСИТЕТСЬКА, 14 (ПІДВАЛЬНЕ ПРИМІЩЕННЯ)	76,8
315	ВУЛ. ЧЕРВОНОФЛОТСЬКА, 21-А (НЕЖИЛА БУДІВЛЯ)	1150,0
316	Позицію виключено	
317	вул. Березняківська, 26-а	1988,0
318	вул. Деміївська, 30	45,0
319	вул. Щекавицька, 6/8 (приміщення колишньої Дмитрівської церкви)	
320	вул. Північна, 46	121,1
321	вул. Ярославська, 32 літ. М	22,4
322	вул. Юрківська, 43-б літ. А	23,0
323	вул. Хрещатик, 21 (підвал)	68,8
324	вул. Хмельницького Богдана, 16Б	420,0
325	вул. Механізаторів, 5 літ. А	319,5
326	вул. Червонофлотська, 4А	693,5
327	вул. Червонофлотська, 7	231,4

© ТОВ "Інформаційно-аналітичний центр "ЛІГА", ТОВ "ЛІГА ЗАКОН", 2017. Тел. (044) 538-01-01
Віддруковано 27.09.2017 14:54:33

ВИКОНАВЧИЙ ОРГАН КИЇВСЬКОЇ МІСЬКОЇ РАДИ
(КИЇВСЬКА МІСЬКА ДЕРЖАВНА АДМІНІСТРАЦІЯ)

РОЗПОРЯДЖЕННЯ

від 18.08.2011 р. N 1466

Київ

Про використання основних засобів комунальної власності територіальної громади міста Києва

Відповідно до Закону України "Про місцеве самоврядування в Україні", Цивільного кодексу України, враховуючи звернення Головного управління культури виконавчого органу Київської міської ради (Київської міської державної адміністрації) від 14.04.2011 N 011-07/1368 та від 08.08.2011 N 05к-07/3010, Солом'янської районної в місті Києві державної адміністрації від 01.06.2011 N 5590/01, Голосіївської районної в місті Києві державної адміністрації від 01.06.2011 N 523-1026, Дніпровської районної в місті Києві державної адміністрації від 10.06.2011 N 5-11/25-2280/4, депутата Київської міської ради Бригинця О. М. від 01.08.2011 N 29/279/1633-140, з метою раціонального використання основних засобів територіальної громади м. Києва та в межах функцій органу місцевого самоврядування:

1. Закріпити на праві оперативного управління:

1.1. за Київським науково-методичним центром по охороні, реставрації та використанню пам'яток історії, культури і заповідних територій виконавчого органу Київської міської ради (Київської міської державної адміністрації) арку-вхід з боку Володимирського узвозу до колони Магдебурзького права за нульовою вартістю та сходи первісною вартістю 257,7 тис. грн.;

1.2. [redacted] нежилі приміщення площею 152,3 кв. м у будівлі на просп. Повітрофлотському, 10, нежилі приміщення площею 492,9 кв. м у будівлі на вул. Деміївській, 55 та нежилі приміщення площею 362,22 кв. м у будівлі на бульв. Давидова, 2/7.

2. Комунальному підприємству "Шляхово-експлуатаційне управління по ремонту та утриманню автомобільних шляхів та споруд на них Подільського району" в установленому порядку здійснити передачу сходів до колони Магдебурзького права згідно з підпунктом 1.1 пункту 1 цього розпорядження.

3. Комунальному підприємству "Київжитлоспецексплуатація" у встановленому порядку здійснити передачу основних засобів, зазначених у підпункті 1.2 пункту 1 цього розпорядження.

4. Солом'янській районній в місті Києві державній адміністрації, Голосіївській районній в місті Києві державній адміністрації, Дніпровській районній в місті Києві державній адміністрації в установленому порядку здійснити передачу нежилих приміщень Головному управлінню культури виконавчого органу Київської міської ради (Київської міської державної адміністрації) згідно з підпунктом 1.2 пункту 1 цього розпорядження.

5. Київському науково-методичному центру по охороні, реставрації та використанню пам'яток історії, культури і заповідних територій виконавчого органу Київської міської ради (Київської міської державної адміністрації) після завершення реконструкції арки-входу, зазначеної у підпункті 1.1 пункту 1 розпорядження, відобразити в балансі її відновну вартість згідно з

© ТОВ "Інформаційно-аналітичний центр "ЛІГА", ТОВ "ЛІГА ЗАКОН", 2017. Тел. (044) 538-01-01
Віддруковано 27.09.2017 15:02:06

актами виконаних робіт.

6. Заступнику голови Київської міської державної адміністрації Пузанову О. Г. прийняти рішення щодо висвітлення в засобах масової інформації змісту цього розпорядження.

7. Контроль за виконанням цього розпорядження покласти на заступників голови Київської міської державної адміністрації згідно з розподілом обов'язків.

Голова **О. Попов**

© ТОВ "Інформаційно-аналітичний центр "ЛІГА", ТОВ "ЛІГА ЗАКОН", 2017. Тел. (044) 538-01-01
Віддруковано 27.09.2017 15:02:06

КТЗК «Український академічний фольклорно-етнографічний ансамбль «Калина»
проспект Перемоги, 38 літ. А

Перелік документів, що додаються	
1	Заява
2	Копія статуту або положення (завірена заявником)
3	Виписка з Єдиного державного реєстру юридичних та фізичних осіб-підприємців
4	Копія довідки органу статистики про включення юридичної особи до ЄДРПОУ (завірена заявником)
5	Штатний розпис (завірений заявником)
6	Обґрунтування необхідності використання площ (за видом використання та за площею)
7	акт оцінки майна
8	Погодження органу управління у сфері охорони культурної спадщини в разі належності об'єкту до пам'яток культурної спадщини,
9	Викопіювання з поповерхового плану з визначенням об'єкта оренди, завіреного підприємством-балансоутримувачем
10	Довідка підприємства-балансоутримувача про те що об'єкт оренди є самостійним об'єктом цивільно-правових відносин

Начальник відділу_____ О. Шалюта
(підпис)

Заступник міського голови –
секретар Київської міської ради

Антонєнку Л.В.
Мусі В.В.
Слончаку В.В.

Прошу розглянути проект рішення від 08.12.2017 №08/231-3118/ПР в установленому порядку.

Пихтіній О.М.

Для контролю за проходженням та тиражування.

Юнаковій С.М.
Старостенко Г.В. – до відома

В.ПРОКОПІВ

"08" грудня 2017 року
№ 08/231 – 3118/ПР

08/231-3118/ПР
08.12.2017

УКРАЇНА

ВИКОНАВЧИЙ ОРГАН КИЇВСЬКОЇ МІСЬКОЇ РАДИ (КИЇВСЬКА МІСЬКА ДЕРЖАВНА АДМІНІСТРАЦІЯ)

вул. Хрещатик, 36, м. Київ, 01044, тел. (044) 202 71 29, (044) 202 75 58, факс 202 76 41, e-mail: kmda@kma.gov.ua
Контактний центр міста Києва (044) 15 51 Код ЄДРПОУ 00022527
E-mail для електронних звернень громадян: zvernen@kma.gov.ua

07.12.2017 № 009-342р

на № _____ від _____

Київська міська рада

Відповідно до статей 26, 29 Регламенту Київської міської ради, затвердженого рішенням Київської міської ради від 07.07.2016 № 579/579, глави 3 розділу VIII Регламенту виконавчого органу Київської міської ради (Київської міської державної адміністрації), затвердженого розпорядженням виконавчого органу Київської міської ради (Київської міської державної адміністрації) від 08.10.2013 № 1810, за поданням виконавчого органу Київської міської ради (Київської міської державної адміністрації) направляю проект рішення Київської міської ради «Про передачу в оренду нежитлових приміщень комунальної власності територіальної громади міста Києва без проведення конкурсу».

У відповідності до пункту 3.4 глави 3 розділу VIII Регламенту виконавчого органу Київської міської ради (Київської міської державної адміністрації), затвердженого розпорядженням виконавчого органу Київської міської ради (Київської міської державної адміністрації) від 08.10.2013 № 1810, інформую, що відповідальним за представлення та супроводження проекту рішення на всіх стадіях розгляду є директор Департаменту комунальної власності м. Києва виконавчого органу Київської міської ради (Київської міської державної адміністрації) Гудзь Андрій Анатолійович (тел. 202-61-76).

Додатки:

1. Проект рішення Київської міської ради «Про передачу в оренду нежитлових приміщень комунальної власності територіальної громади міста Києва без проведення конкурсу» на __арк.
2. Пояснювальна записка до проекту рішення Київської міської ради «Про передачу в оренду нежитлових приміщень комунальної власності територіальної громади міста Києва без проведення конкурсу» на 2 арк.
3. Додаткові матеріали на __ арк.
4. Електронна версія зазначеного.

156074

В.о. керівника апарату Л. Верес

Гудзь
Правдюк 202 61 96

08/231-3119/ПР
08.12.2017

КИЇВСЬКА МІСЬКА РАДА

V СЕСІЯ VIII СКЛИКАННЯ

№ 11

РІШЕННЯ

_____№_____

ПРОЕКТ

Про питання використання нежитлового будинку № 1 на вул. Межигірській у Подільському районі міста Києва

Відповідно до статей 317, 319, 327 Цивільного кодексу України, статей 188, 291 Господарського кодексу України, статей 23, 25 Закону України «Про охорону культурної спадщини», статті 26 та статті 60 Закону України «Про місцеве самоврядування в Україні», Закону України «Про оренду державного та комунального майна», а також враховуючи відміну розпорядження Київської міської державної адміністрації від 07.02.1996 року № 162, у зв'язку з невиконанням розпорядження Київської міської державної адміністрації від 07.03.1997 № 283 «Про використання нежилого будинку № 1 на вул. Межигірській у Подільському районі», встановленням порушень з боку орендаря статті 7 охоронно-орендного договору від 23.04.1996 року № 134/96, наявність акту перевірки стану збереження та цільового використання нерухомого майна комунальної власності територіальної громади міста Києва, складеного Управлінням охорони культурної спадщини виконавчого органу Київської міської ради (Київської міської державної адміністрації), Київська міська рада

ВИРІШИЛА:

1. Розірвати охоронно-орендний договір від 23.04.1996 року № 134/96, укладений між Державним історико-архітектурним заповідником «Стародавній Київ та Українською міжбанківською валютною біржею, за умовами якого будинок на вул. Межигірській, 1 у Подільському районі м. Києва загальною площею 2700 кв.м. передано в оренду Українській міжбанківській валютній біржі.

2. Департаменту культури та Департаменту комунальної власності міста Києва виконавчого органу Київської міської ради (Київської міської

державної адміністрації) згідно з вимогами чинного законодавства здійснити всі необхідні заходи щодо звільнення Приватним акціонерним товариством «Українська міжбанківська валютна біржа» нежилого (нежитлового) будинку № 1 на вул. Межигірській у Подільському районі міста Києва.

3. Контроль за виконанням цього рішення покласти на

, постійну комісію Київської міської ради з питань власності, постійну комісію Київської міської ради з питань бюджету та соціально-економічного розвитку та постійну комісію Київської міської ради з питань культури, туризму та інформаційної політики.

Київський міський голова В. Кличко

Подання:

Депутат Київської міської ради — С. Артеменко

Погоджено:

Голова постійної комісії Київської міської ради з питань власності — Л. Антонєнко

Секретар постійної комісії Київської міської ради з питань власності — С. Артеменко

Голова постійної комісії Київської міської ради з питань бюджету та соціально-економічного розвитку — А. Странніков

Секретар постійної комісії Київської міської ради з питань бюджету та соціально-економічного розвитку — Г. Ясинський

Голова постійної комісії Київської міської ради з питань культури, туризму та інформаційної політики — В. Муха

Секретар постійної комісії Київської міської ради з питань культури, туризму та інформаційної політики — Б. Бенюк

Начальник Управління правового забезпечення діяльності Київської міської ради — В. Слончак

ПОЯСНЮВАЛЬНА ЗАПИСКА
до проекту рішення Київської міської ради
«Про питання використання нежитлового будинку № 1 на вул. Межигірській у Подільському районі міста Києві»

1. Обґрунтування необхідності прийняття рішення.

У комунальній власності територіальної громади міста Києва знаходиться нежилий будинок № 1/1 по вул. Межигірський у місті Києві (далі – пам'ятка), який є пам'яткою архітектури національного значення, Контрактовий будинок відповідно до постанови Ради Міністрів УРСР від 24.08.1963 № 970, охоронний № 16 та пам'яткою історії та культури місцевого значення, як пам'ятка історії, об'єкт занесений як Меморіальний будинок, в якому зустрічалися декабристи, члени «Южного общества» (рішення виконавчого комітету Київської міськради народних депутатів від 27.01.1970 № 159) та Будинок, де в 1822-1825 збиралися декабристи (рішення виконавчого комітету Київської міськради народних депутатів від 04.08.1980 № 1102) – та охороняється відповідно до Закону України «Про охорону культурної спадщини».

На підставі розпорядження Київської міської державної адміністрації від 07.02.1996 № 162 «Про використання нежилого будинку № 1 на вул. Межигірський у Подільському районі» між Державним історико-архітектурним заповідником «Стародавній Київ» та Українською міжбанківською валютною біржею (далі - УМВБ) укладено охоронно-орендний договір від 23.04.1996 № 134/96, за умовами якого будинок на вул. Межигірській, 1 загальною площею 2700 кв.м., передано в оренду УМВБ. Термін дії договору - 49 років. Місячна орендна плата встановлена у розмірі 2365 доларів США.

Надання приміщення Контрактового будинку в оренду Українській міжбанківській валютній біржі проведено не на конкурсних засадах, як це було передбачено діючим на той час Порядком надання дозволу на передачу в оренду нерухомого майна (будівель, споруд, приміщень), що належить до комунальної власності м. Києва, затвердженим розпорядженням Київської міської державної адміністрації від 11.12.1995 року № 301, конкурс на передачу в орендне користування орендарю пам'ятки не проводився.

В порушення рішення виконкому Київської міської Ради народних депутатів від 06.02.95 № 28 «Про розмір орендної плати за нежилі будинки (приміщення), будівлі та споруди» орендодавець – Державний історико-архітектурний заповідник «Стародавній Київ» безпідставно звільнив орендаря –УМВБ від орендної плати на період проведення в орендованому приміщенні реставраційних робіт.

Визначення в договорі орендної плати в валюті іноземної держави є суттєвим порушенням частини першої статті 169 ЦК УРСР (чиною на час укладення договору), так як підстав для укладення договору оренди в іноземній валюті не надавалось. Статтею 169 ЦК УРСР визначалося, що грошові зобов'язання повинні бути виражені і підлягають оплаті в радянській валюті. При цьому, виходячи з вимог статті 3 Декрету Кабінету Міністрів України від 19.02.1993 № 15-93 «Про систему валютного регулювання і валютного контролю» про те, що валюта України є єдиним законним засобом платежу на

території України, який приймається без обмежень для оплати будь-яких вимог та зобов'язань, сплата орендної плати повинна здійснюватися в національній грошовій одиниці.

Форма договору не відповідає додатку 8 до «Інструкції про порядок обліку, забезпечення збереження, змісту, використання і реставрації нерухомих пам'яток історії та культури» Міністерства культури УРСР від 13.05.1986 № 203 (далі – Інструкція), яким затверджено типову форму охоронно-орендного договору;

В договорі відсутнє погодження державного органу охорони пам'яток республіканського значення, яке має бути так як предметом оренди є об'єкт культурної спадщини національного значення, що суперечить пункту 73 Інструкції. В супереч пункту 77 Інструкції до договору не додано додатків, що є невід'ємною частиною охоронно-орендних договорів. Більше того, абзацом другим підпункту а) пункту 77 визначено, що акт технічного стану пам'ятки поновлюється кожні п'ять років, а у випадку проведення робіт на пам'ятках – невідкладно. Доказів наявності поновлених актів технічного стану, після проведення ремонтно-реставраційних робіт, що завершилися в 2001 році і послідуючих актів технічного стану за 2006, 2011 та 2016 роки до органу охорони культурної спадщини орендарем не надавалось.

Перевіркою, проведеною Головним контрольно-ревізійним управлінням України (лист від 27.01.1997 року № 08-11/32/) встановлено, що фінансові операції, пов'язані з орендною УМВБ Контрактового дому, проведені з порушенням установленого порядку, в тому числі за участю юридичних осіб, які не мають відношення до цієї оренди, а відповідні кошти витрачені з порушенням вимог ст. 22 Закону УРСР «Про охорону і використання пам'яток історії та культури».

У зв'язку з цим, 07.03.1997 видано розпорядження Київської міської державної адміністрації № 283, яким відмінено розпорядження Київської міської державної адміністрації від 07.02.1996 № 162 «Про використання нежилого будинку № 1 на вул. Межигірський у Подільському районі». Вказаний будинок закріплено на праві оперативного управління за Управлінням по охороні пам'яток історії, культури та історичного середовища м. Києва (правонаступником якого є Управління охорони культурної спадщини виконавчого органу Київської міської ради (КМДА)). На вказане управління покладено обов'язок вжити заходи щодо розірвання договору оренди в установленому порядку.

До того ж, згідно з розпорядженням Київської міської державної адміністрації від 07.03.1997 № 283, на момент укладання Охоронно-орендного договору між Державним історико-архітектурним заповідником «Стародавній Київ» та УМВБ від 23.04.1996 № 134/96 діяв охоронно – орендний договір від 11.05.1995 між Державним історико-архітектурним заповідником «Стародавній Київ» та Закритим акціонерним товариством «Київський міжнародний контрактовий ярмарок» щодо використання пам'ятки історії та культури Контрактовий дім на вул. Межигірській, 1, укладений на підставі розпорядження Голови Київської міської ради народних депутатів від 23.12.1994 № 289-с. і останній у встановленому законом порядку розірваний не був.

Рішенням Київської міської ради від 25.12.2014 № 741/741 «Про упорядкування діяльності виконавчого органу Київської міської ради (Київської міської державної адміністрації)» Управління охорони культурної спадщини виконавчого органу Київської міської ради (Київської міської державної адміністрації) (далі за текстом – Управління) було реорганізовано шляхом приєднання до Департаменту культури виконавчого органу Київської міської ради (Київської міської державної адміністрації) (далі – Департамент). На даний час функції щодо охорони об'єктів культурної спадщини відносяться до компетенції Департаменту. 11.07.2016 до Єдиного державного реєстру юридичних осіб та фізичних осіб-підприємців було занесено запис про припинення юридичної особи – Управління.

На сьогодні охоронно-орендний договір не розірвано, розпорядження Київської міської державної адміністрації від 07.03.1997 № 283 не виконано.

Також не було внесені зміни до договору у зв'язку із збільшенням загальної площі будівлі після реконструкції - з 2700 кв.м до 3227,9 кв.м (527,9 кв.м), у зв'язку з чим порушення, вказані у розпорядженні Київської міської державної адміністрації від 07.03.1997 № 283, не усунені і на сьогодні.

Методики розрахунку орендної плати за користування майном територіальної громади м. Києва введені у наступні періоди передбачали перерахунок її в більший бік, проте орендна плата шляхом внесення змін до охоронно- орендного договору не збільшена та сплачується на рівні договору, укладеного ще в 1996 році (тобто 2365 дол. США, за офіційним курсом НБУ станом на 31.10.2017 року - 63561 грн. за 3227,9 кв.м., а це 19,70 грн. за 1 кв.м).

Розмір орендної плати, встановлений в охоронно-орендному договорі від 23.04.1996 № 134/96, не відповідає вимогам діючого законодавства, а саме Методиці розрахунку орендної плати за майно територіальної громади міста Києва, яке передається в оренду, затвердженої рішенням Київської міської ради від 21.04.2015 №415/1280.

Управління охорони культурної спадщини виконавчого органу Київської міської ради (Київської міської державної адміністрації) неодноразово зверталось до ПрАТ «Українська міжбанківська валютна біржа» (листи від 22.10.2014 № 066/03-2773, від 16.02.2015 № 066-484, від 12.03.2015 № 066-795 та від 23.09.2015 № 066-2315) з проханням звернутися до Київської міської ради з відповідними клопотаннями та належним чином оформити оренду вказаного будинку. Але питання розірвання договору чи приведення його у відповідність до вимог чинного законодавства не вирішене.

У зв'язку з цим відповідно до наказу Управління від 03.11.2014 №,10/38-14 було здійснено перевірку стану збереження та цільового використання нерухомого майна комунальної власності територіальної громади м. Києва, що знаходиться на вул. Межигірській, 1. За результатами перевірки складено акт обстеження нежилих приміщень, розташованих за вказаною адресою, та виявлено ряд порушень діючого законодавства з боку ПрАТ «Українська міжбанківська валютна біржа» як орендаря вказаного об'єкта нерухомості (зокрема надання в суборенду приміщень) на які було звернуто його увагу і які до сьогодні не усунуті.

2. Мета та шляхи досягнення

Даний проект підготовлено з метою забезпечення ефективного використання нерухомого майна, що належить до комунальної власності територіальної громади міста Києва

3. Правові аспекти.

Проект рішення розроблений відповідно до частина першої статті 26 та частини п'ятої статті 60 Закону України «Про місцеве самоврядування в Україні».

4. Фінансово – економічне обґрунтування.

Прийняття та реалізація даного рішення не потребує додаткових витрат з бюджету міста Києва. В наслідок конкурсного відбору орендаря, орендна плата буде приведена у відповідність діючої Методики розрахунку орендної плати за майно територіальної громади міста Києва, яке передається в оренду, затвердженої рішенням Київської міської ради від 21.04.2015 №415/1280, що дозволить збільшити надходження до бюджету.

5. Прогноз результатів.

Прийняття проекту рішення дозволить запобігти отримання мізерної орендної плати, після розірвання відповідного договору ефективно використати нерухоме майна, що належить до комунальної власності територіальної громади міста Києва, провести конкурсну процедуру визначення орендаря та збільшити надходження до бюджету міста Києва.

6. Суб'єкт подання проекту рішення.

Суб'єктом подання проекту рішення є депутат Київської міської ради , член депутатської фракції «Солідарність» С. Артеменко.

Доповідач на пленарному засіданні Київської міської ради – депутат Київської міської ради С. Артеменко.

Депутат Київської міської ради С. Артеменко

Заступник міського голови –
секретар Київської міської ради

Страннікову А.М.
Антонєнку Л.В. – відп.
Мусі В.В.
Слончаку В.В.

Прошу розглянути проект рішення від 08.12.2017 №08/231-3119/ПР в установленому порядку.

Пихтіній О.М.

Для контролю за проходженням та тиражування.

Лазор Л.В.
Юнаковій С.М.
Поворознику М.Ю. – до відома
Плісу Г.В. – до відома
Старостенко Г.В. – до відома

В.ПРОКОПІВ

"08" грудня 2017 року
№ 08/231 – 3119/ПР

08/231-3119/ПР
08.12.2017

ДЕПУТАТ

КИЇВСЬКОЇ МІСЬКОЇ РАДИ VIII СКЛИКАННЯ

"05" грудня 2017 р. № 08/279/8/157-347

Заступнику міського голови – Секретарю
Київської міської ради
Прокопіву В.В.

Шановний Володимире Володимировичу!

Відповідно до статті 21 Регламенту Київської міської ради, затвердженого рішенням Київської міської ради від 12.11.2014 року № 351/351, направляю на розгляд проект рішення «Про питання використання нежитлового будинку № 1 на вул. Межигірській у Подільському районі міста Києві» та прошу надати доручення щодо розгляду проекту рішення відповідним комісіям Київради та Управлінню правового забезпечення діяльності Київської міської ради.

Додаток:

1. Проект рішення «Про питання використання нежитлового будинку № 1 на вул. Межигірській у Подільському районі міста Києві» на 2 аркушах.
2. Пояснювальна записка до проекту рішення Київської міської ради на 4 аркушах.

З повагою
Депутат Київської міської ради **Сергій Артеменко**

Вик. Пономаренко Ю.М.
0985471578

08/231-2829/пр
23.11.2017

КИЇВСЬКА МІСЬКА РАДА

V СЕСІЯ VIII СКЛИКАННЯ

№12

РІШЕННЯ

_____№_____ Проект

Про надання дозволу Київській дитячій Академії мистецтв на списання шляхом ліквідації транспортного засобу, який належить до комунальної власності територіальної громади міста Києва

Відповідно до пункту 30 частини першої статті 26, частини п'ятої статті 60 Закону України "Про місцеве самоврядування в Україні", рішення Київської міської ради від 19.07.2005 № 816/3391 «Про затвердження Порядку списання основних засобів з балансів підприємств, установ та організацій комунальної власності територіальної громади міста Києва», враховуючи листи Київської дитячої Академії мистецтв від 20 квітня 2016 року № 060/01/01-01/62, від 18 жовтня 2017 року № 060/01/01-01/155 та Департаменту культури виконавчого органу Київської міської ради (Київської міської державної адміністрації) від 28 березня 2017 року № 060-2175, Київська міська рада

ВИРІШИЛА:

1. Надати дозвіл Київській дитячій Академії мистецтв на списання шляхом ліквідації автомобіля марки ГАЗ, модель 3110, державний номер 33202 КА, номер шасі 820765, пробіг 849655 км, 1999 року випуску, первісною балансовою вартістю 29908,00 грн., знос - 100%, який належить до комунальної власності територіальної громади м. Києва та обліковується на балансі закладу.

2. Зобов'язати Київську дитячу Академію мистецтв використати придатне обладнання демонтованого основного засобу для ремонту інших транспортних засобів, а непридатні деталі та матеріали у встановленому законодавством порядку здати на металобрухт з подальшим спрямуванням виручених коштів до бюджету міста Києва.

3. Позицію 14.1 додатка 2 до рішення Київської міської ради від 02 квітня 2015 року № 340/1205 «Про надання дозволу на продаж та списання транспортних засобів, які належать до комунальної власності територіальної громади міста Києва» виключити.

4. Контроль за виконанням цього рішення покласти на постійну комісію Київської міської ради з питань власності.

Київський міський голова В. Кличко

Подання:

Заступник голови Київської
міської державної адміністрації М. Поворозник

Директор Департаменту комунальної
власності м. Києва А. Гудзь

Начальник юридичного управління В. Комарницький

Погоджено:

Перший заступник голови Київської міської
державної адміністрації Г. Пліс

Постійна комісія Київської міської ради
з питань власності:
Голова Л. Антонєнко
Секретар С. Артеменко

Постійна комісія Київської міської ради
з питань культури, туризму та
інноваційної політики:
Голова В. Муха
Секретар Б. Бенюк

Постійна комісія Київської міської ради
з питань бюджету та соціально-економічного
розвитку:
Голова А. Странніков
Секретар Г. Ясинський

Начальник Управління правового
забезпечення діяльності Київської міської ради В. Слончак

Виконуючий обов'язки керівника апарату Л. Верес

Заступник керівника апарату –
начальник юридичного управління Л. Верес

від треку

20.10.2017 27.10.14р 7.10.2014

ПОЯСНЮВАЛЬНА ЗАПИСКА

до проекту рішення Київської міської ради «Про надання дозволу Київській дитячій Академії мистецтв на списання шляхом ліквідації транспортного засобу, який належить до комунальної власності територіальної громади міста Києва»

1. **Обгрунтування необхідності прийняття рішення.**

До Департаменту комунальної власності м. Києва виконавчого органу Київської міської ради (Київської міської державної адміністрації) надійшли листи Київської дитячої Академії мистецтв від 20 квітня 2017 року № 060/01/01-01/62 та від 18 жовтня 2017 року № 060/01/01-01/155 щодо надання дозволу на списання з балансу комунального закладу транспортного засобу шляхом ліквідації.

Відповідно до наказу Головного управління комунальної власності м. Києва (на сьогодні – Департамент комунальної власності м. Києва) від 17 жовтня 2003 року № 308 (із змінами та доповненнями) «Про закріплення майна за Київською дитячою Академією мистецтв» транспортний засіб обліковується на балансі закладу.

Київською дитячою Академією мистецтв надані матеріали у відповідності до вимог Порядку списання основних засобів з балансів підприємств, установ та організацій комунальної власності територіальної громади міста Києва, затвердженого рішенням Київської міської ради від 19 липня 2005 року № 816/3391, зокрема акт на списання автотранспортних засобів № 1 від 12 жовтня 2017 року, згідно з яким майно має повний фізичний знос і не підлягає ремонту, акт технічного стану транспортного засобу, техніко-економічне обґрунтування необхідності списання майна, копія свідоцтва про реєстрацію транспортного засобу, фотоматеріали. Вказані матеріали оформлені належним чином, відповідають вимогам цього Порядку та чинному законодавству і на сьогодні зберігаються у Департаменті комунальної власності м. Києва.

Слід зазначити, що згідно з рішенням Київської міської ради від 02 квітня 2015 року № 340/1205 «Про надання дозволу на продаж транспортного засобу, який належить до комунальної власності територіальної громади міста Києва» закладу було надано дозвіл на списання шляхом продажу за незалежною оцінкою на аукціоні автомобіля марки ГАЗ, модель 3110, державний номер 33202 КА.

Однак, листом від 21 грудня 2015 року № 15-12-21/1 товарна біржа «КМФБ» повідомила заклад про те, що аукціон з продажу цього транспортного засобу не відбувся у зв'язку з відсутністю заявок на його купівлю за стартовою ціною 29189,00 грн.

Враховуючи вищезазначене та згоду Департаменту культури виконавчого органу Київської міської ради (Київської міської державної адміністрації) (лист від 28 березня 2017 року № 060-2175) Департаментом комунальної власності м. Києва підготовлено цей проект рішення.

2. Мета та завдання прийняття рішення.

Метою прийняття рішення є надання дозволу Київській дитячій Академії мистецтв на списання транспортного засобу здійснення ремонту якого є недоцільним.

3. Загальна характеристика та основні положення проекту рішення.

Проект рішення містить пункти, що передбачають:

- надання дозволу на списання шляхом ліквідації транспортного засобу, який непридатний до використання за призначенням;

- зобов'язання використати придатне демонтоване обладнання в ремонті іншого майна, здача непридатних деталей на металобрухт, з подальшим спрямуванням виручених коштів до бюджету міста Києва;

- виключення позиції 14.1 додатка 2 до рішення Київської міської ради від 02 квітня 2015 року № 340/1205 «Про надання дозволу на продаж та списання транспортних засобів, які належать до комунальної власності територіальної громади міста Києва».

4. Стан нормативно-правової бази у даній сфері правового регулювання

Правові підстави врегульовані Законом України «Про місцеве самоврядування в Україні», рішенням Київської міської ради від 19 липня 2005 року № 816/3391 «Про затвердження Порядку списання основних засобів з балансів підприємств, установ та організацій комунальної власності територіальної громади міста Києва».

5. Фінансово-економічне обґрунтування

Реалізація даного проекту рішення Київської міської ради не потребує матеріальних витрат з боку місцевого бюджету.

6. Позиція заінтересованих органів

Предмет даного проекту рішення Київської міської ради не стосується інтересів інших органів.

7. Прогноз соціально-економічних та інших наслідків прийняття рішення

Реалізація рішення Київської міської ради «Про надання дозволу Київській дитячій Академії мистецтв на списання шляхом ліквідації транспортного засобу, який належить до комунальної власності територіальної громади міста Києва» надасть можливість уникнути небажаних витрат коштів на утримання транспортного засобу, який не задіяний в роботі закладу.

Директор Департаменту
комунальної власності м. Києва А. Гудзь

Доповідач на пленарному засіданні сесії Київської міської ради : Гудзь А.А.

Особа, відповідальна за супроводження проекту рішення – директор Департаменту комунальної власності м. Києва Гудзь А.А., тел.: 202 61 91

ЗАТВЕРДЖЕНО
Наказ Міністерства фінансів України
13.09.2016 № 818

Київська дитяча Академія мистецтв
(найменування юридичної особи)

Ідентифікаційний код за ЄДРПОУ **21594647**

ЗАТВЕРДЖУЮ
Ректор Чембержі М.І.
(посада, ініціали та прізвище)
(підпис)
«12» жовтня 2017 р.

Акт списання транспортних засобів

04210 м.Київ,пр-т Героїв Сталінграда,10
(місце складання)

Номер документа	Дата складання
1	12.10.2017

Назва об'єкта	Інвентарний номер	Дата введення в експлуатацію (місяць, рік)	Первісна (переоцінена) вартість	Знос	Ліквідаційна вартість	Рік випуску	Номер паспорта (заводський)	Пробіг з початку експлуатації, км
1	2	3	4	5	6	7	8	9
Автомобіль ГАЗ 3110	1015000005	22.10.1999	29908,00	100%	0,00	1999	КІС №473536	849655

Комісія, призначена наказом (розпорядженням) від «03» січня 2017 р. №1-агд, на підставі _____
здійснила огляд об'єкта, який знаходиться м.Київ, проспект Героїв Сталінграда,10, що належить Київській дитячій Академії мистецтв
(місцезнаходження об'єкта) (найменування суб'єкта державного сектору)
та обліковується у матеріально відповідальної особи провідного фахівця відділу по ремонту та обслуговуванню будинку Кутового А.М.,
(посада, ініціали та прізвище)
марка ГАЗ, модель 3110, тип легковий седан-В, вантажопідйомність/ємність ____, двигун № 40620D3231639, шасі №820765, кузов ХО237515,маса об'єкта за паспортом 2150 kg, наявність дорогоцінних металів _____, інші відомості: технічний паспорт КІС №473536.
У результаті огляду автомобіля ГАЗ 3110 №332-02КА, його агрегатів, вузлів і механізмів та ознайомлення з документами (паспортом),
(назва транспортного засобу)
комісія встановила:

зовнішній стан транспортного засобу: корозія по периметру

на транспортному засобі відсутні такі вузли та деталі

Технічна характеристика агрегатів та деталей транспортного засобу

№ п/п	Назва агрегатів	Придатні/ непридатні для користування*	Підлягають/ не підлягають ремонту*	Виявлені дефекти
1	2	3	4	5.
1	Рама	ні	ні	перекос рами
2	Кузов	ні	ні	корозія
3	Кабіна	ні	ні	корозія передніх крил,дверей,капоту
4	Двигун :	ні	ні	корозія
	карбюратор	ні	ні	розбиті гнізда вінтів
	стартер	ні	ні	вийшли з ладу бендікс,втягуюче реле
	генератор	ні	ні	пошкоджені посадочні гнізда
	компресор	ні	ні	вийшли з ладу поршня
	пневмогальма	ні	ні	зірвані штуцеві з'єднання
5	Коробка передач	ні	ні	первинні та вторинні вали вийшли з ладу
6	Задній міст і карданний вал	ні	ні	вийшли з ладу шестерні головної передачі, тріщини посадочного місця під підшипники
	картер заднього мосту	ні	ні	тріщина корпусу
	картер	ні	ні	зірвана різьба на пробці
	диски коліс	ні	ні	деформовані
	ресори	ні	ні	тріщини
7	Передній міст і рульове управління	ні	ні	відпрацьовані деталі черв'як-ролик
	передня вісь	ні	ні	прогиб балки, зірвані різьбові з'єднання
	диски коліс	ні	ні	деформовані, розбиті посадочні гнізда
	ресори	ні	ні	тріщини
	механізми рульового управління	ні	ні	відпрацьовані деталі черв'як-ролик
8	Інші прибори			
	радіатор	ні	ні	побиті соти, тріщина нижнього бочку
	крила і підніжки	ні	ні	корозія
	капот	ні	ні	корозія

	фари			побиті корозією відбивачі
	скло			тріщини
	акумулятори			вийшов термін експлуатації
	амортизатори			протікає, відломане кріплення
	головний гальмовий циліндр			корозія

* У графах 3 та 4 зазначається «так» або «ні».

Причини списання _____

Висновки комісії : комісія дійшла згоди про недоцільність відновлення автомобіля ГАЗ 3110 №332-02КА

Перелік документації, що додається : технічний паспорт (копія)

Голова комісії **Проректор-директор-розпорядник** (посада) _____ (підпис) **Іваненко Н.П.** (ініціали та прізвище)

Члени комісії: **Заступник головного бухгалтера** (посада) _____ (підпис) **Фурман А.С.** (ініціали та прізвище)

Завідуючий відділу по ремонту та обслуговуванню будинку (посада) _____ (підпис) **М'ягкий М.В.** (ініціали та прізвище)

Провідний бухгалтер (посада) _____ (підпис) **Ткаченко Н.К.** (ініціали та прізвище)

Провідний фахівець (посада) _____ (підпис) **Кутовий А.М.** (ініціали та прізвище)

Розрахунок результатів списання об'єкта:

Витрати, пов'язані з ліквідацією		Цінності, отримані від ліквідації				
дата, номер, назва документа	сума	дата, номер, назва документа	вид цінностей	кількість	вартість	сума
1	2	3	4	5	6	7

Результати списання _____

Відмітка бухгалтерської служби про відображення у регістрах бухгалтерського обліку:

Назва облікового регістру	За дебетом рахунку (субрахунку, коду аналітичного обліку)	За кредитом рахунку (субрахунку, коду аналітичного обліку)	Сума

Особа, яка відобразила господарську операцію в бухгалтерському обліку _____ _____
(підпис) (посада, ініціали та прізвище)

«___» _____ 20 __ р.

Головний бухгалтер _____ **Г.І.Луговська**
(підпис) (ініціали та прізвище)

ВИКОНАВЧИЙ ОРГАН КИЇВСЬКОЇ МІСЬКОЇ РАДИ
(КИЇВСЬКА МІСЬКА ДЕРЖАВНА АДМІНІСТРАЦІЯ)
ДЕПАРТАМЕНТ КУЛЬТУРИ
КИЇВСЬКА ДИТЯЧА АКАДЕМІЯ МИСТЕЦТВ

Ідентифікаційний код: 21594647 Факс: (044) 464-73-56 тел.: (044) 410-93-10
04210, м.Київ-210, просп. Героїв Сталінграда, 10

20.04.2017 № 080/01/01-01/62

Директору
Департаменту комунальної
власності м. Києва
Гудзю А.А.

Шановний Андрію Анатолійовичу!

Київська дитяча Академія мистецтв звертається щодо списання легкового автомобілю ГАЗ 3110 «Волга» державний номер 332-02 КА 1999 року випуску шляхом ліквідації вищезазначеного автомобіля.

Відповідно до Порядку списання основних засобів з балансів підприємств, установ та організацій комунальної власності територіальної громади міста Києва Департаментом комунальної власності було підготовлено проект рішення Київради на списання шляхом продажу вказаного авто. Однак авто «Волга» на аукціоні продано не було.

Відповідно до листа від 28.03.2017р. №060-2175 Департамент культури надав дозвіл на списання шляхом ліквідації вказаного автотранспортного засобу.

Враховуючи вищевикладене просимо ліквідувати шляхом списання вищезазначене авто.

Додаток:
- копія листа-довідки від 21.12.2015р. №15-12-21/1 на 1-му аркуші в 1-му примірнику;
- копія листа від 28.03.2017р. №060-2175 на 1-му аркуші в 1-му примірнику;
- копія свідоцтва про реєстрацію ТЗ на 1-му аркуші в 1-му примірнику;
- копії фото на 4-х аркушах в 1-му примірнику;
- Акт на списання автотранспортних засобів на 5-ти аркушах у 3-х примірниках.

З повагою,

Проректор з питань економіки,
фінансування-директор – розпорядник Н.П. Іваненко

Додаток
до листа від 20.04.2017р.
№ 060/01/01-01/62

Транспортний засіб,

який належить до комунальної власності територіальної громади міста Києва,

дозвіл на списання шляхом ліквідації якого надається

Київській дитячій Академії мистецтв

№ п/п	Найменування транспортного засобу та його технічна характеристика	Рік випуску	Первісна балансова вартість, грн.	Знос, грн.	Залишкова балансова вартість, грн.	Підстава для списання
1.	Автомобіль марки ГАЗ 3110 Волга, державний номер 33202КА, номер шасі 820765, пробіг 849655 км	1999	29908,00	29908,00	0,0	Акт на списання автотранспортних засобів від 10.04.2017р.№1

Проректор з питань економіки,
фінансування – директор – розпорядник Н.П. Іваненко

Головний бухгалтер Г.І. Луговська

ВИКОНАВЧИЙ ОРГАН КИЇВСЬКОЇ МІСЬКОЇ РАДИ
(КИЇВСЬКА МІСЬКА ДЕРЖАВНА АДМІНІСТРАЦІЯ)
ДЕПАРТАМЕНТ КУЛЬТУРИ
КИЇВСЬКА ДИТЯЧА АКАДЕМІЯ МИСТЕЦТВ

Ідентифікаційний код: 21594647 Факс: (044) 464-73-56 тел.: (044) 410-93-10
04210, м.Київ-210, просп. Героїв Сталінграда, 10

18.10.2017р. № 060/01/01-01/155

Директору
Департаменту комунальної
власності м. Києва
Гудзю А.А.

Шановний Андрію Анатолійовичу!

У доповнення листа Київської дитячої Академії мистецтв від 20.04.2017р. №060/01/01-01/62 надаємо нижчезазначені додатки:

Додаток:
- Акт на списання автотранспортних засобів на 6-ти аркушах у 3-х примірниках;
- Акт технічного стану транспортного засобу на 2-ох аркушах у 3-х примірниках;
- Техніко-економічне обґрунтування необхідності списання майна.

З повагою,

Проректор з питань економіки,
фінансування-директор – розпорядник Н.П. Іваненко

Головний бухгалтер Г.І. Луговська

Вхідний
Київської міської ради
виконавчого органу Київської міської ради
(Київської міської державної адміністрації)
Вхідний № 08-1-10-2017

ВИКОНАВЧИЙ ОРГАН КИЇВСЬКОЇ МІСЬКОЇ РАДИ
(КИЇВСЬКА МІСЬКА ДЕРЖАВНА АДМІНІСТРАЦІЯ)

ДЕПАРТАМЕНТ КУЛЬТУРИ

бульвар Т. Шевченка, 3, м. Київ, 01004, тел.: (044) 279-61-09, факс: 279-59-64
Код ЄДРПОУ 02231933

28.03.2017 № 060-2175
на № _____ від _____

Київська дитяча академія мистецтв

У Департаменті культури виконавчого органу Київської міської ради (Київської міської державної адміністрації) розглянуто лист Київської дитячої академії мистецтв від 24.02.2017 № 060/01/01-01/37 щодо надання дозволу на списання шляхом ліквідації автомобіля ГАЗ 3110 «Волга», державний номер 332-02КА 1999 року випуску.

Повідомляємо, що Департамент культури не заперечує щодо списання шляхом ліквідації вказаного автотранспортного засобу за умови дотримання вимог Порядку списання основних засобів з балансів підприємств, установ та організацій комунальної власності територіальної громади міста Києва, затвердженого рішенням Київської міської ради від 19.07.2005 № 816/3391 (із змінами та доповненнями).

Директор Д. Попова

Шолін
279-53-96

Товарна біржа
"К М Ф Б"

Код ЄДРПОУ – 35141681
01133, м. Київ, вул. Димитрова , б. 5-Б
тел. (044) 383-61-03, e-mail: info@tbkmfb.com.ua, tbkmfb@mail.ru

Вих. № 15-12-21/1
від «21» грудня 2015 р.

Київська дитяча Академія мистецтв

Відповідно до Договору від 19.05.2015р. №15-05-19/2 про надання послуг по проведенню аукціонів між Товарною біржою «КМФБ» та Київською дитячої Академією мистецтв та Додатковою угодою від 19.05.15 р. № 1 до нього повідомляємо про закінчення реєстрації заяв на участь в аукціоні з продажу наступного майна:

Лот №1:

легковий автомобіль марка ГАЗ модель 3110, державний реєстраційний номер 33202 КА, 1999 року випуску, двигун №40620D3231639, номер шасі №820765, кузов №X0237515, пробіг 849655 км, інвентарний номер 10500005, що знаходиться за адресою: 04210, м. Київ вул. Героїв Сталінграду, 10.

Для участі в аукціоні, який мав відбутися 18 грудня 2015 р. на Товарній біржі «КМФБ» об 11-00, не було подано жодної заяви та не були сплачені гарантійні та реєстраційні внески на рахунок Товарної біржі «КМФБ».

Нагадуємо, що це був перший аукціон, на якому зазначене майно не було продане. Враховуючи викладене, пропонуємо розглянути питання щодо зниження початкової ціни на повторному аукціоні.

Року не було другого аукціону

З повагою,

Директор С.М.Ільченко

КІС № 473536

ВЛАСНИК

Міністерство

Підприємство ЗКПО 3953014
"КИЇВСЬКА ДИТЯЧА АКАДЕМІЯ МИСТЕЦТВ"
"KYIVSJKA DYTJASNA AKADEMIJA MYSTECTV"

АДРЕСА:

Область м.Київ-Kyiv
Район Мінський
Нас. пункт
Вулиця Червоних Козаків просп.
Будинок 26А кор кв.

Видан м.Київ, МРЕВ-4
Начальник
М.П. 02.02.2000 19 р.

КІА 065 864

Державне підприємство «Укрдержстандартсертифікат» 1999

УКРАЇНА (UA) UKRAINE

СВІДОЦТВО
ПРО РЕЄСТРАЦІЮ ТЗ

Ідентифікатор 721/11000003
Реєстраційний № 33202КА
Марка ГАЗ
Модель 3110
Рік випуску 1999 (V=2300)
Колір silver
Двигун № 40620D3231639
Шасі (рама) № 020765
Кузов (коляска) № X0207515

Тип ТЗ повновий седан-В
Повна маса 2150 кг
Особливі відмітки ВМД 492512 від
22/10/99.

КІС № 473535

Згідно з оригіналом
Завідувач відділу кадрів
Відділ кадрів

КІС № 473536

ВЛАСНИК

Міністерство

Підприємство ЗКПО 3953014
"КИЇВСЬКА ДИТЯЧА АКАДЕМІЯ МИСТЕЦТВ"
"KYIVSJKA DYTJACHA AKADEMIJA MYSTECTV"

АДРЕСА:

Область м.Київ-Kyiv
Район Мінський
Нас. пункт
Вулиця Червоних Козаків просп.
Будинок 26А кор. кв.

Видан м.Київ,МРЕВ-4
Начальник
М.П. 02.02.2000 19 р.

КІА 065 864

Держзнак. ПК «Україна». Зам. 6-3173. 1999

УКРАЇНА (UA) UKRAINE

СВІДОЦТВО
ПРО РЕЄСТРАЦІЮ ТЗ

Ідентифікатор 721/11000003
Реєстраційний № 33202КА
Марка ГАЗ
Модель 3110
Рік випуску 1999 (V=2300)
Колір сірий
Двигун № 40620D3231639
Шасі (рама) № 820765
Кузов (коляска) № X0237515

Тип ТЗ легковий седан-В
Повна маса 2150 кг
Особливі відмітки ВМД 492612 від 22/10/99.

КІС № 473535

ЗАТВЕРДЖУЮ
Ректор Київської дитячої
Академії мистецтв
Чембержі М.І.

12 жовтня 2017 року

Акт
технічного стану транспортного засобу

Комісія в складі:

Голови комісії: Іваненко Н.П. – проректора-директора-розпорядника ;
Членів комісії: Луговської Г.І. - головного бухгалтера,
Фурман А.С. - заступника головного бухгалтера,
М'ягкого М.В. – завід. відділу по ремонту та обслуговуванню будинку,
Доманської Л.П. - юрисконсульта 1 категорії
Ткаченко Н.К. – провідного бухгалтера,
Кутового А.М.-провідного фахівця

11 жовтня 2017 року здійснила обстеження автомобіля для встановлення доцільності списання транспортного засобу.

Загальні відомості: автомобіль марки ГАЗ, модель 3110, тип легковий седан-В, пасажиромісткість-4, технічний паспорт/свідоцтво про реєстрацію КІС 473536 , номерний знак 332-02КА, двигун № 40620D3231639, кузов –ХО237515 , шасі № 820765, введений в експлуатацію з 1999 року, інвентарний № 101500005, пробіг з початку експлуатації 849655 км, зношення 100%. , належить Київській дитячій Академії мистецтв (назва закладу), адреса закладу 04210, м. Київ, проспект Героїв Сталінграду,10 , вартість 29908 грн. ,залишкова вартість 0, знос 29908 грн.

Встановлено : автомобіля марки ГАЗ, модель 3110 перебуває в неробочому стані, технічно несправний.

Кузов :

Зруйновані корозією: днище, передні та задні крила, деформація рами, двері, пороги, лонжеронів, кришка багажного відділення, рамка вітрового скла. Частково деформовані пороги, крила передні та задні.

Двигун внутрішнього згорання : блок циліндрів, головка блоку циліндрів пошкоджені наскрізною корозією. Складові деталі газорозподільчого та кривошипно-шатунного механізмів, циліндропоршньова група мають граничне зношення.

Коробка зміни передач : посадкові місця під первинний та вторинний вали вийшли за допустимі розміри, сколи на робочих поверхнях валів та шестернях, тріщина картеру.

Задній міст: вийшли з ладу шестерні головної передачі, тріщини посадкового місця під підшипники півосі.

Передній міст : прогин балки, зрив різьбового з'єднання нижніх осей.

Механізм рульового управління : спрацювання деталей в спряжені черв'як-ролик. Вихід за допустимі розміри посадкових місць в картері під підшипники.

Висновок: транспортний засіб внаслідок багаторічної довготривалої експлуатації виробив свій технічний та фізичний ресурс. Проводити ремонтно-відновлювальні роботи недоцільно. Ураховуючи технічні показники, автомобіль підлягає списанню через ліквідацію (демонтаж та розбирання на складові частини та елементи).

Голова комісії: Проректор-директор-розпорядник _____ Іваненко Н.П.

Члени комісії: Головний бухгалтер _____ Луговська Г.І

Заст.головного бухгалтера _____ Фурман А. С.

Завід. відділом по ремонту та обслуговуванню будинку _____ Мягкий М. В.

Юрисконсульт 1 кат. _____ Доманська Л.П.

Провідний бухгалтер _____ Ткаченко Н. К.

Провідний фахівець _____ Кутовий А.М.

Київська дитяча Академія мистецтв

ЗАТВЕРДЖУЮ
Ректор КДАМ

Чембержі М.І.
(прізвище, ім'я та по батькові)

(підпис)

12 жовтня 2017 року

Техніко-економічне обгрунтування необхідності списання майна

Комісія зі списання, затверджена наказом ректора Київської дитячої Академії мистецтв від 03 січня 2017 року N1-агд у складі: голови Іваненко Н.П.- проректора-директора-розпорядника, заступника головного бухгалтера - Фурман А.С., завідуючого відділу по ремонту та обслуговуванню будинку М'ягкого М.В., Ткаченко Н.К. - провідного бухгалтера, Кутового А.М.- провідного фахівця здійснила огляд матеріалів та обстеження автомобіля для встановлення економічної доцільності списання транспортного засобу.

Загальні відомості.

Автомобіль марки ГАЗ модель 3110, тип: легковий седан-В. інвентарний номер 1015000005, державний номер 332-02КА, 1999 року випуску, маса об'єкта 2150kg , технічний паспорт/свідоцтво про реєстрацію КІС №473536, номер шасі 820765, номер кузова ХО237515, двигун № 40620D3231639, пасажиромісткість – 4, належить Київській дитячій Академії мистецтв, балансова вартість 29908,00 грн., залишкова вартість-0,00грн., знос-29908,00 грн. З початку експлуатації пройдено 849655 км.
Автомобіль перебуває в неробочому стані: фізично та технічно зносився, не придатний для подальшої експлуатації. Під час обстеження технічного стану автомобіля було встановлено, що він перебуває в неробочому стані та не підлягає відновлюваному ремонту.

Встановлено наступні технічні характеристики агрегатів, вузлів та деталей автомобіля:

№ з/п	Найменування агрегатів	Придатні для користування*	Відсоток придатності*	Підлягають відновленню*	Непридатні*	Виявлені дефекти
1	2	3	4	5	6	7
1	Рама	ні	0	ні	так	перекос рами
2	Кузов	ні	0	ні	так	побито корозією
3	Кабіна	ні	0	ні	так	корозія передніх крил, дверей, капоту
4	Двигун: карбюратор	ні	0	ні	так	пошкоджено корозією

	стартер	ні	0	ні	так	розбиті гнізда вінтів
	генератор	ні	0	ні	так	вийшли з ладу бендікс, втягуюче реле
	компресор	ні	0	ні	так	пошкоджені посадочні гнізда
	пневмогальма	ні	0	ні	так	вийшли з ладу поршня
		ні	0	ні	так	зірвані штуцеві з'єднання
5	Коробка передач	ні	0	ні	так	первинні та вторинні вали вийшли з ладу
6	Задній міст і карданний вал	ні	0	ні	так	вийшли з ладу шестерні головної передачі,тріщини посадочного місця під підшипники
	картер заднього мосту	ні	0	ні	так	тріщина корпусу
	картер	ні	0	ні	так	зірвана різьба на пробці
	диски коліс	ні	0	ні	так	деформовані
	ресори	ні	0	ні	так	тріщини
7	Передній міст і рульове управління	ні	0	ні	так	відпрацьовані деталі черв'як-ролик
	передня вісь	ні	0	ні	так	прогиб балки, зірвані різьбові з'єднання
	диски коліс	ні	0	ні	так	деформовані, розбиті посадочні гнізда
	ресори	ні	0	ні	так	тріщини
	механізми рульового управління	ні	0	ні	так	відпрацьовані деталі черв'як-ролик
8	Інші прибори	ні	0	ні	так	

	радіатор	ні	0	ні	так	побиті соти, тріщина нижнього бочку
	крила і підніжки	ні	0	ні	так	корозія
	капот	ні	0	ні	так	корозія
	фари	ні	0	ні	так	побиті корозією відбивачі
	скло	ні	0	ні	так	тріщини
	акумулятори	ні	0	ні	так	вийшов термін експлуатації
	амортизатори	ні	0	ні	так	протікає, відломане кріплення
	головний гальмовий циліндр	ні	0	ні	так	корозія

* В графах 3,5,6 вказується : так, ні.

В результаті тривалої інтенсивної експлуатації автотранспортний засіб виробив свій технічний та фізичний ресурс, сума ремонтно-відновлювальних робіт, деталей, що підлягають заміні, для приведення автомобіля марки ГАЗ 3110 у технічно справний стан з урахуванням коефіцієнта фізичного зносу перевищує його ринкову вартість та середньо ринкову вартість уживаного автомобіля аналогічної моделі, року виготовлення, комплектації.

Проведення відновлювального ремонту технічно не можливо та технічно не доцільно відповідно до технічного висновку.

Висновок :

Враховуючи надане техніко-економічне обгрунтування необхідності списання транспортного засобу, комісія зі списання вважає за доцільне списати об'єкт основних засобів.

Голова комісії: Проректор-директор-розпорядник _____ Іваненко Н.П.

Члени комісії: Заст. головного бухгалтера _____ Фурман А. С.

Завід. відділом по ремонту та обслуговуванню будинку _____ Мягкий М. В.

Провідний бухгалтер _____ Ткаченко Н. К.

Провідний фахівець _____ Кутовий А.М.

ВИКОНАВЧИЙ ОРГАН КИЇВСЬКОЇ МІСЬКОЇ РАДИ
(КИЇВСЬКА МІСЬКА ДЕРЖАВНА АДМІНІСТРАЦІЯ)
ДЕПАРТАМЕНТ КУЛЬТУРИ
КИЇВСЬКА ДИТЯЧА АКАДЕМІЯ МИСТЕЦТВ

Код ЄДРПОУ 21594647

«03» 01 2017 р. **НАКАЗ** № 1-ад

м. Київ

Про створення постійно діючих комісій

Відповідно до наказу Міністерства фінансів України від 29.12.2015 р. № 1219 «Про затвердження деяких нормативно-правових актів з бухгалтерського обліку в державному секторі» зареєстрованого в Міністерстві юстиції України 16 січня 2016 р. за № 85/28215 та Порядку списання об'єктів державної власності, затвердженого постановою Кабінету Міністрів України від 08.11.2007 р. № 1314 (із змінами) та інших нормативно-правових актів Міністерства фінансів України щодо бухгалтерського обліку

НАКАЗУЮ:

1.Створити комісії:

1.1. Комісію з оприбуткування та списання основних та інших необоротних матеріальних засобів у складі:

Голова комісії – Іваненко Н.П. – проректор-директор-розпорядник;

Члени комісії:

Фурман А.С. – заступник головного бухгалтера;

Ткаченко Н.К. – провідний бухгалтер;

М'ягкий М.В. – завідувач відділу по ремонту та обслуговуванню будинку;

Кутовий А.М. – заступник завідувача відділу по ремонту та обслуговуванню будинку.

1.2. Комісію зі списання товарно-матеріальних цінностей та (МШП) у складі:

Голова комісії – Іваненко Н.П. – проректор-директор-розпорядник;

Члени комісії:

Фурман А.С. – заступник головного бухгалтера;

Ткаченко Н.К. – провідний бухгалтер;

Богаєнко Г.В. – завідувач відділу з комп'ютерних технологій;

Кутовий А.М. – заступник завідувача відділу по ремонту та обслуговуванню будинку.

Згідно з оригіналом
Відділ кадрів

1.3. Комісію з висновку про прийняття основних засобів, товарно-матеріальних цінностей та інших необоротних активів, як благодійні внески (товари, послуги, кошти у грошовій формі, подарунки від юридичних та фізичних осіб) у складі:

Голова комісії – Іваненко Н.П. – проректор-директор-розпорядник;

Члени комісії:

Пархоменко І.В. – заступник директора ВМК з виховної роботи;

Фурман А.С. – заступник головного бухгалтера;

Доманська Л.П. – юрисконсульт І категорії;

Кутовий А.М. – заступник завідувача відділу по ремонту та обслуговуванню будинку.

1.4. Комісію з оприбуткування та списання бібліотечного фонду у складі:

Голова комісії – Іваненко Н.П. – проректор-директор-розпорядник;

Члени комісії:

Фурман А.С. – заступник головного бухгалтера;

Політова О.А. – завідувач бібліотеки.

1.5. Комісію з інвентаризації наявності грошових коштів у касі:

Голова комісії – Іваненко Н.П. – проректор-директор-розпорядник;

Члени комісії:

Фурман А.С. – заступник головного бухгалтера;

Салій Л.А. – провідний економіст.

2.На постійно діючі комісії покласти функції щодо:

2.1. Проведення, в установленому законом порядку, інвентаризації майна, яке пропонується до списання, та оформлення результатів інвентаризації відповідним актом.

2.2. Проведення огляду майна з використанням необхідної технічної документації (технічних паспортів, відомостей про дефекти тощо) і даних бухгалтерського обліку.

2.3. Визначення економічної (технічної) доцільності чи недоцільності відновлення та/або подальшого використання майна і внесення відповідних пропозицій.

2.4. Визначення можливості використання окремих вузлів, деталей, матеріалів, їх кількості для оприбуткування на відповідних балансових рахунках.

2.5. Складання відповідно до вимог чинного законодавства актів на списання майна за встановленою формою.

Відділ кадрів

2.6. Складання первинних документів з обгрунтування ціни на основні засоби, інші необоротні активи та товарно-матеріальні цінності, які надходять до Київської дитячої Академії мистецтв, як благодійні внески.

3. Контроль за виконанням цього наказу покласти на першого-проректора-директора ВМК Смоліну Н.П.

Ректор М. Чембержі

Згідно з оригіналом
За відрядж. відділу кадрів

Відділ кадрів

332-02KA

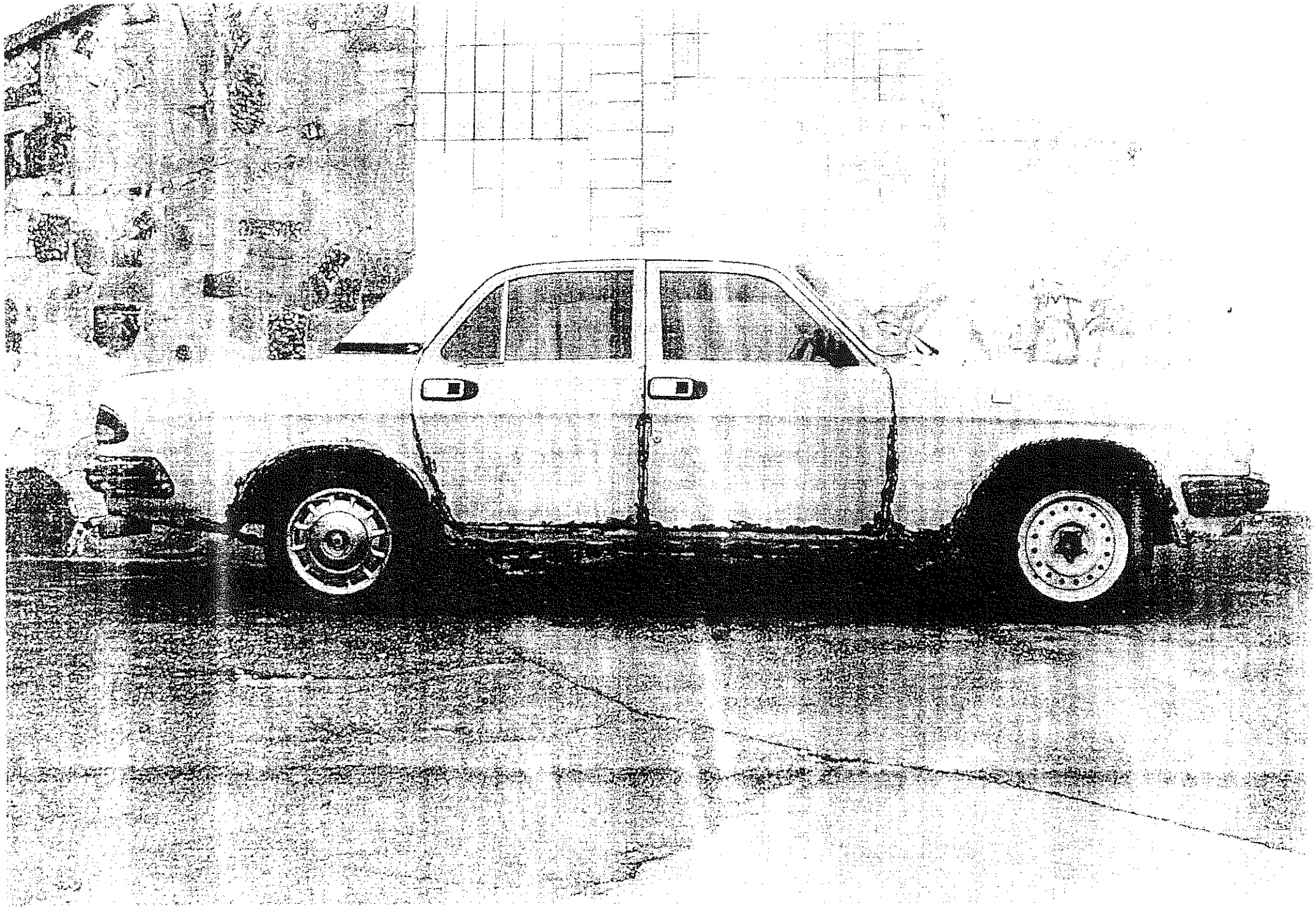

11 332-02KA

Згідно з оригіналом
Завірив: відділу кадрів

Згідно з оригіналом
Завідувач відділу кадрів

Василенко В.В. Селіванов

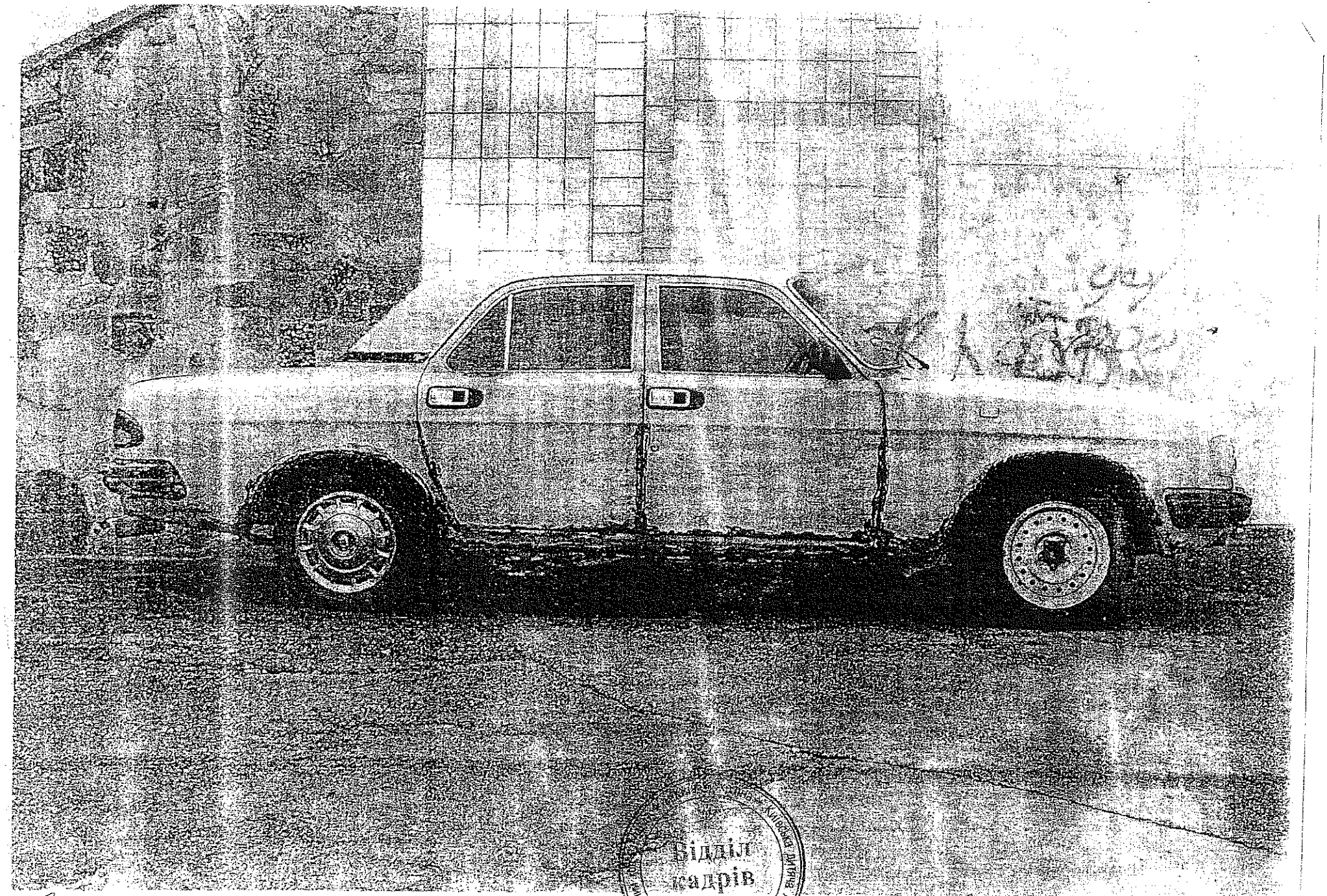

Відділ кадрів

Згідно з оригіналом.
Завідувач відділу кадрів

Всеволод Ю. Соліваненко

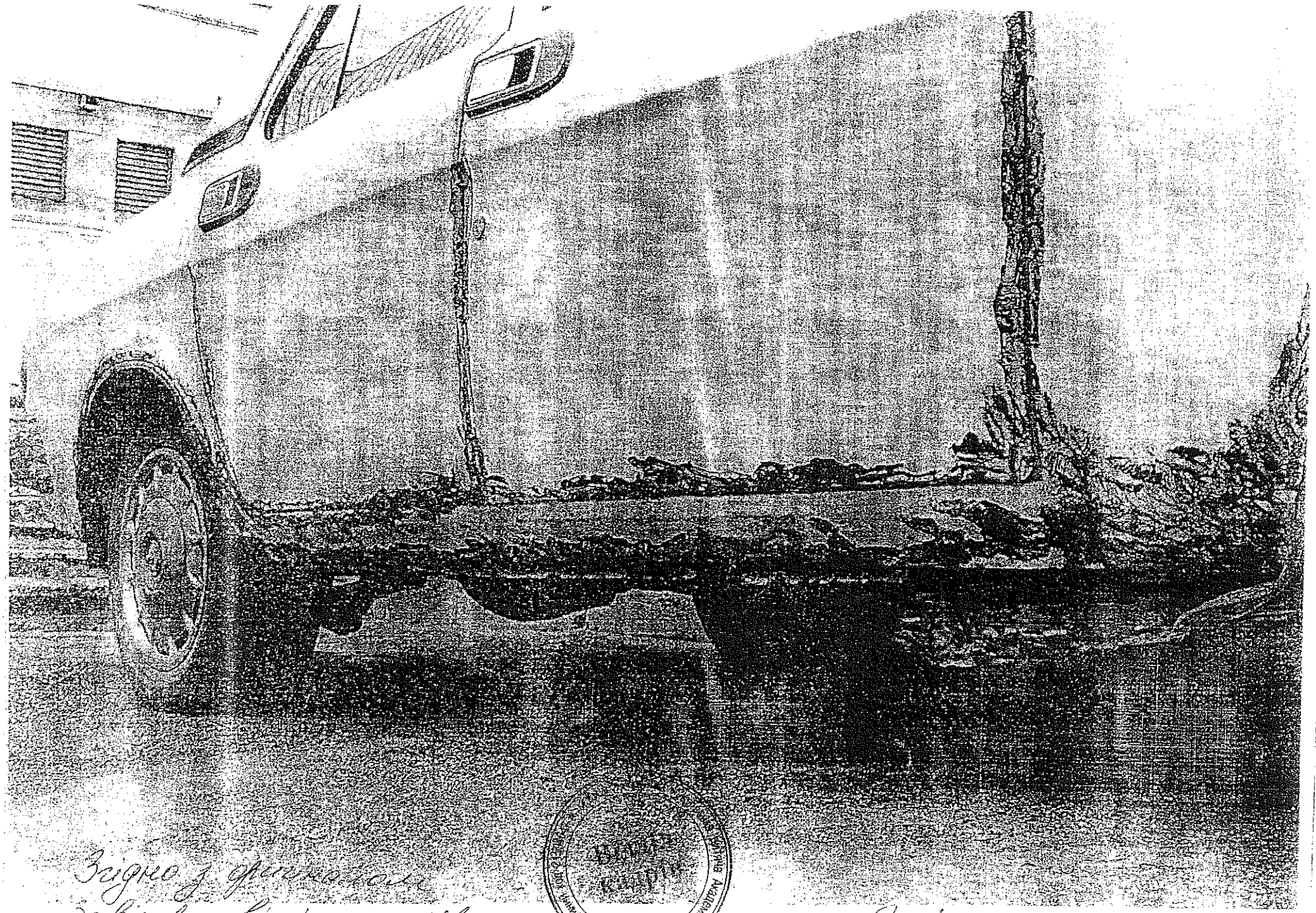

Згідно з оригіналом
Завідувач відділу кадрів

Академія наук України
Центральна наукова бібліотека

КИЇВСЬКА МІСЬКА РАДА

III сесія VII скликання

РІШЕННЯ

від 2 квітня 2015 року N 340/1205

Про надання дозволу на продаж та списання транспортних засобів, які належать до комунальної власності територіальної громади міста Києва

Із змінами і доповненнями, внесеними
рішенням Київської міської ради
від 23 лютого 2017 року N 961/1965

Відповідно до частини шостої статті 75, частини дев'ятої статті 78 Господарського кодексу України, пункту 30 частини першої статті 26, частини п'ятої статті 60 Закону України "Про місцеве самоврядування в Україні", рішення Київської міської ради від 19 липня 2005 року N 816/3391 "Про затвердження Порядку списання основних засобів з балансів підприємств, установ та організацій комунальної власності територіальної громади міста Києва", враховуючи клопотання підприємств, установ та організацій комунальної власності територіальної громади міста Києва, Київська міська рада **вирішила**:

1. Надати дозвіл підприємствам, установам та організаціям на списання шляхом продажу за незалежною оцінкою на аукціоні транспортних засобів, які належать до комунальної власності територіальної громади міста Києва, згідно з додатками 1, 2.

2. Підприємствам, установам та організаціям здійснити необхідні заходи, пов'язані з продажем на аукціоні транспортних засобів, зазначених у пункті 1 цього рішення.

3. Кошти, отримані від продажу транспортних засобів:

3.1. Зазначених у додатку 1, спрямувати на інвестування виробничої діяльності комунальних підприємств.

3.2. Зазначених у додатку 2, перерахувати до бюджету міста Києва.

4. Надати дозвіл підприємству та організаціям на списання шляхом ліквідації транспортних засобів, які належать до комунальної власності територіальної громади міста Києва, згідно з додатком 3.

5. Підприємству та організаціям щодо транспортних засобів, зазначених у пункті 4 цього рішення, використати придатне обладнання демонтованих транспортних засобів для ремонту інших транспортних засобів, а непридатні деталі та матеріали здати підприємству, на яке покладено функції зі збору такої сировини, з подальшим спрямуванням виручених коштів до бюджету міста Києва.

6. Контроль за виконанням цього рішення покласти на постійну комісію Київської міської ради з питань власності.

Київський міський голова **В. Кличко**

© ТОВ "Інформаційно-аналітичний центр "ЛІГА", ТОВ "ЛІГА ЗАКОН", 2017. Тел. (044) 538-01-01
Відруковано 01.06.2017 12:13:13

Додаток 1
до рішення Київської міської ради
02.04.2015 N 340/1205

ПЕРЕЛІК

транспортних засобів, які належать до комунальної власності територіальної громади міста Києва, дозвіл на продаж на аукціоні яких надається

N п/п	Найменування транспортних засобів та їх технічна характеристика	Рік введення в експлуатацію	Первісна балансова вартість, грн.	Залишкова балансова вартість, грн.	Підстава для продажу
1	2	3	4	5	6
1. Комунальне підприємство "Шкільне"					
1.1	Автомобіль легковий седан "Daewoo Nubira E" 4XS550, державний N АА 4856 НА, шасі N KLAJF696EXK290137	2008	9125,36	0,00	Акт на списання автотранспортних засобів від 13.11.2013
2. Комунальне підприємство "Керуюча дирекція Шевченківського району"					
2.1	Автомобіль ВАЗ 21043 Універсал-В, державний N АА 0886 ОС, шасі N XTA21043020878529	2002	17916,00	0,00	Акт на списання автотранспортних засобів від 01.11.2013
2.2	Трактор ВТЗ-2032 АМК, державний N 104-06 КС, двигун N 59791	2007	60900,00	8600,21	Акт на списання автотранспортних засобів від 01.11.2013
2.3	Вантажний автопідйомник ЗІЛ 431412, державний N 16262 КА, шасі N KIV_NZA111037078, пробіг 43500 км	2007	79150,83	3273,23	Акт на списання автотранспортних засобів від 01.11.2013
2.4	Вантажний сміттєвіз ЗІЛ-130, державний N АА 5966 НА, шасі N 2683580	2007	135477,26	0,00	Акт на списання автотранспортних засобів від 01.11.2013
3. Комунальне підприємство "Автотранспортне підприємство Шевченківського району"					
3.1	ГАЗ-32212, державний N 43221 КА, шасі N 270500X0127440	2003	38910,42	895,43	Акт на списання автотранспортних засобів від 01.10.2013
3.2	Toyota Camry 2,4 l, державний N АА 0900 АХ, шасі N JTDBE38K000294694	2004	201071,10	26182,24	Акт на списання автотранспортних засобів від 01.10.2013
3.3	ВАЗ-21043, державний N 06129 КА, шасі N XTA210430V0572726	2004	22906,58	100,00	Акт на списання автотранспортних засобів від 01.10.2013
3.4	Skoda Forman, державний N 29239 КА, шасі N TMBCEA200R0996714	1994	21466,64	100,00	Акт на списання автотранспортних засобів від 01.10.2013

© ТОВ "Інформаційно-аналітичний центр "ЛІГА", ТОВ "ЛІГА ЗАКОН", 2017. Тел. (044) 538-01-01
Відтворення 01.06.2017 10:12:11

3.5	ГАЗ-3110, державний N 80269 КА, двигун N 40200MX0113868	2000	82694,91	100,00	Акт на списання автотранспортних засобів від 01.10.2013
3.6	ГАЗ-3110, державний N 80268 КА, двигун N 311000Y0307454	2000	22500,00	100,00	Акт на списання автотранспортних засобів від 01.10.2013
3.7	ГАЗ-2705, державний N 08680 КА, шасі N XTH270500X0135350	1999	81509,31	100,00	Акт на списання автотранспортних засобів від 01.10.2013
3.8	ВАЗ-2107, державний N 80347 КА, шасі N XTA210700T0943056	1995	18500,00	100,00	Акт на списання автотранспортних засобів від 01.10.2013
3.9	Daewoo Leganza, державний N 55388 КА, шасі N KLAVF69WEXB167480	1999	71956,43	500,00	Акт технічного стану від 01.10.2013
3.10	ВАЗ-21074, державний N 80359 КА, шасі N XTA210740T0996921	1997	175890,69	100,00	Акт на списання автотранспортних засобів від 01.10.2013
4. Комунальне підприємство "Грушківське" Солом'янської районної в місті Києві державної адміністрації					
4.1	Трактор колісний Т-25 А, державний N 45392 АА, двигун N 36168	1998	22000,00	1386,16	Акт на списання автотранспортних засобів від 12.05.2014
4.2	Мопед Eriskay Tonik, рама N LXEAK14008A000158, двигун N 4х-т	2008	4125,00	816,99	Акт на списання автотранспортних засобів від 12.05.2014
4.3	Мопед Eriskay TUR, рама N LYLTCBPA679010804, двигун N 4х-т	2008	4858,33	962,10	Акт на списання автотранспортних засобів від 12.05.2014
4.4	Мопед Eriskay Tonik, шасі N LXEAK140X8A000202	2008	4125,00	781,47	Акт на списання автотранспортних засобів від 12.05.2014
5. Комунальне підприємство "Спортивний комплекс"					
5.1.	Автобус "Neoplan" 212 Н, державний N 8475 КІА, шасі N 8612652, двигун N 4219014001623887	1997	203294,00	10375,14	Акт на списання автотранспортних засобів від 23.07.2013
5.2.	Автомобіль ВАЗ 21093, державний N 80145 КА, двигун N 210831557126, шасі N XTA210930R1542691	1994	28852,00	353,76	Акт на списання автотранспортних засобів від 23.07.2013
5.3.	Автомобіль "ЗАЗ" 1102, державний N 6743 КИВ, шасі N XTE110206P0220947	1994	9525,00	105,76	Акт на списання автотранспортних засобів від 23.07.2013
5.4.	Автомобіль ВАЗ 21211, державний N 43653 КА, шасі N XTA212100D0285804	2002	7200,00	433,49	Акт на списання автотранспортних засобів від 23.07.2013

6. Комунальне підприємство "Житлосервіс "Оболонь" Оболонського району у м. Києві					
6.1	Автомобіль МАЗ 53371-029, державний N 16789 КА, шасі N XTM53371N 001, пробіг 313794 км	1993	150800,00	54239,28	Акт на списання автотранспортних засобів від 22.05.2014
6.2	Причіп бортовий 8926, державний N 18405 КА, шасі N XTM8926KEN 0001104	1993			
6.3	Машина комунальна (трактор) Борекс-2161, державний N 06673 КС, шасі N 838705, пробіг 6570 км/год.	2004	54239,28	5580,29	Акт на списання автотранспортних засобів від 22.05.2014
7. Комунальне підприємство "Київське комунальне автотранспортне підприємство N 2737"					
7.1	ЛАЗ 695 Н, державний N 08965 КА, двигун N 211743, шасі N V174999, пробіг 168169 км	1999	75000,00	0,00	Акт на списання автотранспортних засобів від 09.08.2013
7.2	ПАЗ 3205, державний N 7610 КІА, двигун N 2267, шасі N 96000348, пробіг 73159 км	1996	39750,00	0,00	Акт на списання автотранспортних засобів від 09.08.2013
7.3	ПАЗ 3205, державний N 00563 КА, шасі N XTM32050RW0001678, пробіг 305825 км	1998	36113,89	0,00	Акт на списання автотранспортних засобів від 09.08.2013
7.4	ПАЗ 3205, державний N 06526 КА, двигун N 3M3523400W1026062, шасі N XTM32050RW0007301, пробіг 229489 км	1998	37000,00	0,00	Акт на списання автотранспортних засобів від 09.08.2013
7.5	ПАЗ 3205, державний N 06527 КА, двигун N 3M3523400W1026367, шасі N XTM32050RW0007376, пробіг 296114 км	1998	37000,00	0,00	Акт на списання автотранспортних засобів від 09.08.2013
7.6	ПАЗ 3205, державний N 06528 КА, двигун N 3M3523400W1025981, шасі N XTM32050RW0007229, пробіг 248631км	1998	37000,00	0,00	Акт на списання автотранспортних засобів від 09.08.2013
7.7	ПАЗ 3205, державний N 06529 КА, двигун N 3M3523400W1026239, шасі N XTM32050RW0007311, пробіг 244758 км	1998	37000,00	0,00	Акт на списання автотранспортних засобів від 09.08.2013
7.8	ПАЗ 3205, державний N 06530 КА, двигун N 3M3523400W1026178, шасі N XTM32050RW0007327, пробіг 284401 км	1998	37000,00	0,00	Акт на списання автотранспортних засобів від 09.08.2013
7.9	ПАЗ 32050R, державний N 08040 КА, шасі N X1M32050RX0002394, пробіг 244070 км	1999	31650,00	0,00	Акт на списання автотранспортних засобів від 09.08.2013
7.10	ПАЗ 32050R, державний N 08042 КА, двигун N 3M3523400X1008516, шасі N X1M32050RW0002452, пробіг 264639 км	1999	31650,00	0,00	Акт на списання автотранспортних засобів від 09.08.2013
7.11	ПАЗ 3205, державний N 08984 КА, шасі N X1M32050RX0003215, пробіг 190905 км	1999	42000,00	0,00	Акт на списання автотранспортних засобів від 09.08.2013

7.12	ПАЗ 3205, державний N 08987 КА, двигун N 523400X1011459, шасі N X1M32050RX0003210, пробіг 255355 км	1999	42000,00	0,00	Акт на списання автотранспортних засобів від 09.08.2013
7.13	ПАЗ 3205, державний N 08988 КА, двигун N 523400X1012927, шасі N X1M32050RX0003626, пробіг 271548 км	1999	42000,00	0,00	Акт на списання автотранспортних засобів від 09.08.2013
7.14	ПАЗ 3205, державний N 12465 КА, шасі N XIM32050RY0002171, пробіг 174078 км	2000	53000,00	0,00	Акт на списання автотранспортних засобів від 09.08.2013
7.15	ПАЗ 3205, державний N 12466 КА, шасі N XIM32050RY0002153, пробіг 213942 км	2000	53000,00	0,00	Акт на списання автотранспортних засобів від 09.08.2013
7.16	ПАЗ 32050R, державний N 13601 КА, шасі N X1M32050RY0006375, пробіг 255422 км	2001	59500,00	0,00	Акт на списання автотранспортних засобів від 09.08.2013
7.17	ПАЗ 32050R, державний N 13604 КА, шасі N X1M32050RY0006344, пробіг 226314 км	2001	59500,00	0,00	Акт на списання автотранспортних засобів від 09.08.2013
7.18	ПАЗ 32050R, державний N 13606 КА, шасі N X1M32050RY0006410, пробіг 208954 км	2001	59500,00	0,00	Акт на списання автотранспортних засобів від 09.08.2013
7.19	ПАЗ 32050R, державний N 105-77 КА, шасі N X1M32050R10000985, пробіг 247513 км	2001	62900,00	0,00	Акт на списання автотранспортних засобів від 09.08.2013
7.20	ПАЗ 32050R, державний N 12942 КА, шасі N X1M32050R10000060, пробіг 269920 км	2001	62900,00	0,00	Акт на списання автотранспортних засобів від 09.08.2013
7.21	Mitsubishi Carisma, державний N АА 8305 АА, шасі N XMCLNDA1A1F009521, пробіг 433094 км	2001	81030,00	0,00	Акт на списання автотранспортних засобів від 09.08.2013
8. Ритуальна служба спеціалізоване комунальне підприємство "Київський крематорій"					
8.1	Автомобіль Renault Trafik, двигун N 15958140S8US750094, державний N 05248 КА, кузов N VF1TBX40510534187, пробіг 311815 км	1997	63542,51	0,00	Акт на списання автотранспортних засобів від 17.07.2014

Київський міський голова В. Кличко

Додаток 2
до рішення Київської міської ради
02.04.2015 N 340/1205

ПЕРЕЛІК

транспортних засобів, які належать до комунальної власності територіальної громади міста Києва, дозвіл на продаж на аукціоні яких надається

N п/п	Найменування транспортних засобів та їх технічна характеристика	Рік введення в експлуатацію	Первісна балансова вартість, грн.	Залишкова балансова вартість, грн.	Підстава для продажу
1	2	3	4	5	6
1. Київський геріатричний пансіонат					
1.1	ГАЗ 3307 Фургон-С, державний N 119-79 АК, двигун N 511143035, шасі N XTH330700N 1507551, пробіг 315000 км	1992	9724,00	0,00	Акт на списання автотранспортних засобів від 16.09.2013
1.2	ГАЗ 3102, державний N 241-73 КА, двигун N 4022127864, шасі N 3102018327, пробіг 407814 км	2000	10666,00	0,00	Акт на списання автотранспортних засобів від 01.04.2014
2. Управління праці та соціального захисту населення Святошинської районної в місті Києві державної адміністрації					
2.1	Позицію виключено				
2.2	ГАЗ 32213, державний N АА 2627 АЕ, шасі N 32210040126323, пробіг 200163 км	2004	79565,00	0,00	Акт на списання автотранспортних засобів від 01.04.2014
2.3	Легковий седан Daewoo Nubira, державний N АА 8018 ЕЕ, шасі N KLAJF696EWK220672, пробіг 313814 км	1998	47710,00	0,00	Акт на списання автотранспортних засобів від 01.04.2014
3. Київський зоологічний парк					
3.1	Автомобіль ЗІЛ 433362, державний N 10640 КА, двигун N 194214, шасі N XTZ433362S349408	1995	46912,50	0,00	Акт на списання автотранспортних засобів від 24.06.2014
4. Дитячий санаторій "Орлятко" Київського міського дитячого санаторно-курортного медичного об'єднання					
4.1	РАФ 2203, державний N 01-30 КХС, двигун N 155898, шасі N 177676, пробіг 160223 км	1989	27618,00	0,00	Акт на списання автотранспортних засобів від 08.07.2013
5. Театрально-концертний заклад культури "Київський академічний театр українського фольклору "Берегиня"					
5.1	Автобус ЛАЗ 52078А, державний N 15111 КА, кузов N Y8A52078A10000002	2001	294383,33	0,00	Акт на списання автотранспортних засобів від 10.02.2014
6. Київський міський палац ветеранів					
6.1	ЗАЗ-Daewoo T13110, державний N АА 9095 АВ, шасі N Y6DT1311040207221, пробіг 122800 км	2004	45353,00	0,00	Акт на списання автотранспортних засобів від 03.03.2014
7. Комунальне некомерційне підприємство "Центр первинної медико-санітарної допомоги N 1" Оболонського району м. Києва					
7.1	ВАЗ 21043, державний N 33798 КТ, кузов N XTA21043030941140, пробіг 426827 км	2013	31287,00	0,00	Акт на списання автотранспортних

© ТОВ "Інформаційно-аналітичний центр "ЛІГА", ТОВ "ЛІГА ЗАКОН", 2017. Тел. (044) 538-01-01
Віддруковано 01.06.2017 12:13:17

					засобів від 08.07.2014
7.2	ВАЗ 21043, державний N 33802 КТ, кузов N XTA21043030940506, пробіг 347185 км	2014	31287,00	0,00	Акт на списання автотранспортних засобів від 08.07.2014
8. Комунальне некомерційне підприємство "Центр первинної медико-санітарної допомоги N 2" Оболонського району м. Києва					
8.1	Автомобіль легковий універсал ВАЗ 21043, державний N АА 5813 ЕА, шасі N XTA21043020907096, пробіг 152528 км	2002	23792,00	0,00	Акт на списання автотранспортних засобів від 03.02.2014
9. Комунальне некомерційне підприємство "Центр первинної медико-санітарної допомоги N 4" Деснянського району м. Києва					
9.1	ВАЗ 21043 легковий універсал, державний N АА 8766 ВС, шасі N XTA210430T0532557, пробіг 276800 км	1997	30264,00	0,00	Акт на списання автотранспортних засобів від 03.06.2014
9.2	ГАЗ 33021 вантажний фургон ізотермічний, державний N АА 9336 ВХ, шасі N 33020010101758, пробіг 278400 км	2001	50723,00	0,00	Акт на списання автотранспортних засобів від 03.06.2014
10. Київський центр спортивної медицини					
10.1	Тойота Хай-Ейс, державний N 11-56 КИЕ, двигун N 2L3533653, пробіг 426600 км	1994	38849,00	0,00	Акт на списання автотранспортних засобів від 04.02.2014
11. Комунальне некомерційне підприємство "Консультативно-діагностичний центр N 2 Дарницького району м. Києва"					
11.1	ГАЗ 2705, державний N 24383 КА, двигун N 40260F10032582, шасі N XTH270500Y0165122, пробіг 363026 км	2000	33179,00	0,00	Акт на списання автотранспортних засобів від 10.10.2013
11.2	ГАЗ 2705, державний N 30339 КА, двигун N 40200MY0023188, шасі N Y7F27052410000191, пробіг 283757 км	2001	44087,00	0,00	Акт на списання автотранспортних засобів від 10.10.2013
11.3	ГАЗ 31023, державний N 24385 КА, двигун N 40200MY3305217, шасі N Y9B310231Y0000053, пробіг 247917 км	2000	29032,00	0,00	Акт на списання автотранспортних засобів від 10.10.2013
11.4	ГАЗ 3110, державний N 24382 КА, двигун N 49260FY0039463, шасі N Y7D311000X02990340004993, пробіг 406869 км	2000	27291,00	0,00	Акт на списання автотранспортних засобів від 10.10.2013
12. Театрально-видовищний заклад культури "Київський академічний театр юного глядача на Липках"					
12.1	Москвич М-2141, державний N 01192 КА, двигун N 33110048891, кузов N 387560	1994	7609,00	0,00	Акт на списання автотранспортних засобів від 12.06.2014
13. Театрально-видовищний заклад культури "Київський академічний Молодий театр"					
13.1	Автомобіль ВАЗ 2107, державний N 43104 КА, шасі N XTA210700N 0717869, пробіг 510654 км	1998	12755,71	0,00	Акт на списання автотранспортних засобів від 27.06.2013
14. Київська дитяча Академія мистецтв					
14.1	Автомобіль ГАЗ 3110, державний N 33202 КА,	1999	29908,00	0,00	Акт на списання

	двигун N 40620D3231639, шасі N 820765				автотранспортних засобів від 07.11.2013
15. Театрально-видовищний заклад культури "Київський академічний театр ляльок"					
15.1	Автомобіль "Таврія" ЗАЗ-1102, державний N 5559 КИЕ, двигун N 0212349, пробіг 177920 км	1993	9480,00	0,00	Акт на списання автотранспортних засобів від 12.11.2013

Київський міський голова **В. Кличко**

(додаток 2 із змінами, внесеними згідно з рішенням Київської міської ради від 23.02.2017 р. N 961/1965)

Додаток 3
до рішення Київської міської ради
02.04.2015 N 340/1205

ПЕРЕЛІК

транспортних засобів, які належать до комунальної власності територіальної громади міста Києва, дозвіл на списання шляхом ліквідації яких надається

ТОВ "Інформаційно-аналітичний центр "ЛІГА", ТОВ "ЛІГА ЗАКОН", 2017. Тел. (044) 538-01-01
Друковано 01.06.2017 12:13:19

N п/п	Найменування транспортних засобів та їх технічна характеристика	Рік введення в експлуатацію	Первісна балансова вартість, грн.	Залишкова балансова вартість, грн.	Підстава для списання
1	2	3	4	5	6
1. Комунальне некомерційне підприємство "Консультативно-діагностичний центр" Солом'янського району м. Києва"					
1.1	ВАЗ 21043, державний N 111-74 КА, шасі N XTA210430W0635365, пробіг 279332 км	1997	31055,00	0,00	Акт на списання автотранспортних засобів від 04.12.2013
1.2	ВАЗ 21043, державний N 111-75 КА, шасі N XTA210430W0635352, пробіг 288208 км	1997	41630,00	0,00	
1.3	ВАЗ 21099, державний N 282-70 КА, шасі N XTA21099012873073, пробіг 439698 км	2000	25800,00	0,00	
2. Київський зоологічний парк					
2.1	РАФ 22038, транзитний N 2172КР, двигун N 40261745, кузов N 270954	1995	18050,00	0,00	Акт на списання автотранспортних засобів від 24.06.2014
2.2	Автомобіль ГАЗ 310290, транзитний N 2173 КР, двигун N 112292, шасі N 364089, кузов N 0355594	1995	19500,00	0,00	
3. Дитячий спеціалізований санаторій "Ялинка" Київського міського дитячого санаторно-курортного медичного об'єднання					
3.1	Автомобіль М2141, державний N 03255 КА, шасі N XTB214120N0377856, двигун N 0378224, пробіг 201760 км	1993	51371,00	0,00	Акт на списання автотранспортних засобів від 22.07.2014
3.2	Автомобіль ІЖ -27156, державний N 49908 КА, шасі N XTK271500T0604728, пробіг 122294 км	1997	16637,00	0,00	

Київський міський голова **В. Кличко**

ТОВ "Інформаційно-аналітичний центр "ЛІГА", ТОВ "ЛІГА ЗАКОН", 2017. Тел (044) 538-01-01
Відруковано 01.06.2017 12:13:19

Заступник міського голови –
секретар Київської міської ради

Антонєнко Л.В.
Мусі В.В.
Страннікову А.М.
Слончаку В.В.

Прошу розглянути проект рішення від 23.11.2017 №08/231-2829/ПР в установленому порядку.

Пихтіній О.М.

Для контролю за проходженням та тиражування.

Юнаковій С.М.
Старостенко Г.В. – до відома

В.ПРОКОПІВ

"27" листопада 2017 року
№ 08/231 – 2829/ПР

08/231-2829/ПР
23.11.2017

УКРАЇНА

ВИКОНАВЧИЙ ОРГАН КИЇВСЬКОЇ МІСЬКОЇ РАДИ
(КИЇВСЬКА МІСЬКА ДЕРЖАВНА АДМІНІСТРАЦІЯ)

вул. Хрещатик, 36, м. Київ, 01044, тел. (044) 202 71 29, (044) 202 75 58, факс 202 76 41, e-mail: kmda@kma.gov.ua
Контактний центр міста Києва (044) 15 51 Код ЄДРПОУ 00022527
E-mail для електронних звернень громадян: zvernen@kma.gov.ua

21.11.2017 № 009-296р

на № _____ від _____

Київська міська рада

СУПРОВІДНИЙ ЛИСТ

Відповідно до статей 26, 29 Регламенту Київської міської ради, затвердженого рішенням Київської міської ради від 07 липня 2016 року № 579/579, глави 3 розділу VIII Регламенту виконавчого органу Київської міської ради (Київської міської державної адміністрації), затвердженого розпорядженням виконавчого органу Київської міської ради (Київської міської державної адміністрації) від 08 жовтня 2013 року № 1810 за поданням виконавчого органу Київської міської ради (Київської міської державної адміністрації) направляю проект рішення Київської міської ради «Про надання дозволу Київській дитячій Академії мистецтв на списання шляхом ліквідації транспортного засобу, який належить до комунальної власності територіальної громади міста Києва».

У відповідності до пункту 3.4 глави 3 розділу VIII Регламенту виконавчого органу Київської міської ради (Київської міської державної адміністрації), затвердженого розпорядженням виконавчого органу Київської міської ради (Київської міської державної адміністрації) від 08 жовтня 2013 року № 1810 інформую, що відповідальним за представлення та супроводження проекту рішення на всіх стадіях розгляду є директор Департаменту комунальної власності м. Києва виконавчого органу Київської міської ради (Київської міської державної адміністрації) Гудзь Андрій Анатолійович (тел. 202-61-91).

Додатки:
- проект рішення на 1 арк.;
- пояснювальна записка на 3 арк.;
- додаткові матеріали на 40 арк.;
- електронна версія зазначеного.

156050

Виконуючий обов'язки керівника апарату Л. Верес

ВИКОНАВЧИЙ ОРГАН КИЇВСЬКОЇ МІСЬКОЇ РАДИ
(КИЇВСЬКА МІСЬКА ДЕРЖАВНА АДМІНІСТРАЦІЯ)

ДЕПАРТАМЕНТ КОМУНАЛЬНОЇ ВЛАСНОСТІ м. КИЄВА

01001, м.Київ, вул.Хрещатик, 10, тел. (044) 202-61-51 Call-центр (044) 15-51
E-mail: gukv@gukv.gov.ua Код ЄДРПОУ 19020407

№13

17.11.2017 № 062/05/19-11023
на № _____ *від* _____

Постійна комісія Київської міської ради з питань культури, туризму та інформаційної політики

Департамент культури

Про використання майна
територіальної громади міста Києва

До Департаменту комунальної власності м. Києва (далі – Департамент) надійшло звернення від громадської спілки «Творче патріотичне об'єднання «Музичний батальйон» щодо надання в орендне користування поза конкурсу нежитлових приміщень у будинку № 33, літ. А на вул. Олеся Гончара загальною площею 89,0 кв. м на строк 2 роки 364 дні для розміщення громадської організації (копії статутних документів додаються).

Повідомляємо, що зазначена громадська організація має намір отримати в орендне користування вказані приміщення поза конкурсу, у зв'язку з тим, що діяльність цієї організації здійснюється у сфері культури і мистецтв.

Відповідно до чинного законодавства України передача в оренду державного та комунального майна здійснюється виключно на конкурсних засадах. Перелік фізичних та юридичних осіб, яким надається в орендне користування державне та комунальне майно без оголошення про намір передати майно в оренду та проведення конкурсу визначено у пункті 4 статті 9 Закону України «Про оренду державного та комунального майна».

Відповідно до статутних документів, зазначена громадська організація має намір організовувати заходи, пов'язані з популяризацією національного музичного репертуару України.

Просимо розглянути питання про надання в оренду ГС «Творче патріотичне об'єднання «Музичний батальйон» поза конкурсу нежитлових приміщень у будинку № 33, літ. А на вул. Олеся Гончара загальною площею 89,0 кв. м.

При розгляді порушеного питання просимо запросити представників цієї організації.

Перший заступник директора О.Шмуляр

Шалюта
Римаренко 202-61-77

08/231-2762/ПР
20.11.2017

КИЇВСЬКА МІСЬКА РАДА

V сесія VIII скликання

№ 14

РІШЕННЯ

№

Про надання дозволу на розроблення проекту землеустрою щодо відведення земельної ділянки ПУБЛІЧНОМУ АКЦІОНЕРНОМУ ТОВАРИСТВУ "УКРТЕЛЕКОМ" на вул. Інститутській, 13а у Печерському районі м. Києва для розміщення та експлуатації об'єктів і споруд телекомунікацій

Київська міська рада
Департамент земельних ресурсів
Код земельної ділянки:
82:012:0004

Проект рішення (екз.1)
ПР-14606
від 17.11.2017 до справи
К-31190

2 347015 046066

Розглянувши клопотання про надання дозволу на розроблення проекту землеустрою щодо відведення земельної ділянки ПУБЛІЧНОМУ АКЦІОНЕРНОМУ ТОВАРИСТВУ "УКРТЕЛЕКОМ" на вул. Інститутській, 13а у Печерському районі м. Києва та додані документи, керуючись статтями 9, 83, 123, 124 Земельного кодексу України, Законом України „Про внесення змін до деяких законодавчих актів України щодо розмежування земель державної та комунальної власності", пунктом 34 частини 1 статті 26 Закону України „Про місцеве самоврядування в Україні", Київська міська рада

ВИРІШИЛА:

1. Надати дозвіл на розроблення проекту землеустрою щодо відведення земельної ділянки ПУБЛІЧНОМУ АКЦІОНЕРНОМУ ТОВАРИСТВУ "УКРТЕЛЕКОМ" на вул. Інститутській, 13а у Печерському районі м. Києва орієнтовною площею 0,08 га (земельна ділянка комунальної власності територіальної громади міста Києва) в оренду на 10 років для розміщення та експлуатації об'єктів і споруд телекомунікацій згідно з план-схемою (додаток до рішення) (К-31190).

2. Контроль за виконанням цього рішення покласти на постійну комісію Київської міської ради з питань містобудування, архітектури та землекористування.

Київський міський голова В.Кличко

виготовлено за допомогою ПК "Кадастр"

Оператор Шинкарчук Оксана Олексіївна

ПОДАННЯ:

Заступник голови Київської міської державної адміністрації — О.Спасибко

в.о. Директор Департаменту земельних ресурсів виконавчого органу Київської міської ради (Київської міської державної адміністрації) — О.Поліщук
В. Дворецков

Начальник управління аналітично-правової роботи Департаменту земельних ресурсів виконавчого органу Київської міської ради (Київської міської державної адміністрації) — А.Гавриш

ПОГОДЖЕНО:

Постійна комісія Київської міської ради з питань містобудування, архітектури та землекористування

Голова — О.Міщенко

Секретар — І.Картавий

Начальник управління правового забезпечення діяльності Київської міської ради — В. Слончак

Постійна комісія Київської міської ради з питань культури, туризму та інформаційної політики

Голова — В. Муха

Секретар — О. Поживанов

ПОЯСНЮВАЛЬНА ЗАПИСКА

№ ПЗ-27185 від 10.10.2017

до проекту рішення Київської міської ради:

Про надання дозволу на розроблення проекту землеустрою щодо відведення земельної ділянки ПУБЛІЧНОМУ АКЦІОНЕРНОМУ ТОВАРИСТВУ "УКРТЕЛЕКОМ" на вул. Інститутській, 13а у Печерському районі м. Києва для розміщення та експлуатації об'єктів і споруд телекомунікацій

До справи
№ К-31190

2 347015 371854

1. Юридична особа:

Назва	***Публічне акціонерне товариство "Укртелеком"***
Клопотання	***від 18.08.2017 № К-31190***

2. Відомості про земельну ділянку (кадастровий № 8000000000:82:012:0004к)

Місце розташування (адреса)	***м. Київ, р-н Печерський, вул.Інститутська, 13а***
Площа	***0,08 га***
Вид та термін користування	***оренда на 10 років***
Вид використання	***для розміщення та експлуатації об'єктів і споруд телекомунікацій***

3. Обґрунтування прийняття рішення

На клопотання зацікавленої особи відповідно до ст. 9, 123, 124 Земельного кодексу України та Порядку набуття прав на землю із земель комунальної власності у місті Києві, затвердженого рішенням Київради від 20.04.2017 № 241/2463, Департаментом земельних ресурсів виконавчого органу Київської міської ради (Київської міської державної адміністрації) розроблено проект рішення Київської міської ради.

4. Мета прийняття рішення.

Метою прийняття рішення є забезпечення реалізації встановленого Земельним кодексом України права особи на оформлення права користування (власності) на землю.

5. Особливі характеристики ділянки.

Наявність будівель і споруд на ділянці:

Забудована . На земельній ділянці розташовані: будівля АТС-293, дизельна станція, тамбур АТС-293 заг. пл. 3008,70 кв.м, власником яких є ПАТ "УКРТЕЛЕКОМ" (свідоцтво про право власності від 30.09.2008 видане на підставі наказу Головного управління комунальної власності м. Києва від 30.09.2008 № 1276-В, інформаційна довідка з Державного реєстру речових прав на нерухоме майно та Реєстру прав власності на нерухоме майно, Державного реєстру Іпотек, Єдиного реєстру заборон відчуження об'єктів нерухомого майна щодо об'єкта нерухомого майна від 18.01.2017 № 78382750).

Інші особливості:

Відповідно до Генерального плану міста територія за функціональним призначенням належить до території громадських будівель та споруд (існуючі).
Детальний план території відсутній.

6. Стан нормативно-правової бази у даній сфері правового регулювання.

Загальні засади та порядок отримання дозволу на розроблення документації із землеустрою визначено ст. 9, 123, 124 Земельного кодексу України.

7. Фінансово-економічне обґрунтування.

Реалізація рішення не потребує додаткових витрат міського бюджету.

8. Прогноз соціально-економічних та інших наслідків прийняття рішення.

Наслідками прийняття розробленого проекту рішення стане:

- реалізація зацікавленою особою своїх прав щодо використання земельної ділянки;

Доповідач: директор Департаменту земельних ресурсів Поліщук О.Г.

В.о Директора Департаменту
земельних ресурсів

Поліщук О.Г.
В.Дворніков

виготовлено за допомогою ПК "Кадастр"

Оператор Шинкарчук Оксана Олексіївна

Заступник міського голови –
секретар Київської міської ради

Міщенку О.Г.
Мусі В.В.
Слончаку В.В.

Прошу розглянути проект рішення від 20.11.2017 №08/231-2762/ПР в установленому порядку.

Пихтіній О.М.

Для контролю за проходженням та тиражування.

Старостенко Г.В. - до відома
Юнаковій С.М.

В.ПРОКОПІВ

"20" листопада 2017 року
№ 08/231 – 2762/ПР

08/231- 2762/ПР
20.11.2017

ВИКОНАВЧИЙ ОРГАН КИЇВСЬКОЇ МІСЬКОЇ РАДИ
(КИЇВСЬКА МІСЬКА ДЕРЖАВНА АДМІНІСТРАЦІЯ)

ДЕПАРТАМЕНТ ЗЕМЕЛЬНИХ РЕСУРСІВ

вул. Хрещатик, 32-а, м. Київ, 01601, тел. (044) 279-58-72, ф. (044) 288-07-57,
КБУ" Контактний центр міста Києва"(044) 15-51, E-mail: dzr@kievcity.gov.ua Код ЄДРПОУ 26199097

20.11.2017 № 057052-2071/1
на № _____від

Заступнику міського голови –
секретарю Київради
В. ПРОКОПІВУ

Шановний Володимире Володимировичу!

Департамент земельних ресурсів виконавчого органу Київської міської ради (Київської міської державної адміністрації) підготував проект рішення Київської міської ради "Про надання дозволу на розроблення проекту землеустрою щодо відведення земельної ділянки ПУБЛІЧНОМУ АКЦІОНЕРНОМУ ТОВАРИСТВУ «УКРТЕЛЕКОМ» на вул. Інститутській, 13а у Печерському районі м. Києва для розміщення та експлуатації об'єктів і споруд телекомунікацій" (справа К-31190) та направляє для подальшого розгляду у відповідних комісіях Київської міської ради, відповідно до регламенту Київської міської ради, затвердженого рішенням Київради від 07.07.2016 № 579/579.

З повагою
Директор О. Поліщук

08/231-3153/ПР
11.12.2017

КИЇВСЬКА МІСЬКА РАДА

V сесія VIII скликання

№15

РІШЕННЯ

_____№_____

Про надання дозволу на розроблення проекту землеустрою щодо відведення земельної ділянки релігійній громаді Святого пророка Божого Іллі у Голосіївському районі м. Києва Української Православної Церкви Київського Патріархату на вул. Жулянській, 5 у Голосіївському районі м. Києва для будівництва та експлуатації культової споруди та окремо розташованої недільної школи з господарськими приміщеннями

Київська міська рада
Департамент земельних ресурсів
Код земельної ділянки:
79:483:0036

Проект рішення (екз.1)
ПР-14867
до справи
К-31807

2 347015 048671

Розглянувши клопотання про надання дозволу на розроблення проекту землеустрою щодо відведення земельної ділянки релігійній громаді Святого пророка Божого Іллі у Голосіївському районі м. Києва Української Православної Церкви Київського Патріархату на вул. Жулянській, 5 у Голосіївському районі м. Києва та додані документи, керуючись статтями 9, 123 Земельного кодексу України, Законом України „Про внесення змін до деяких законодавчих актів України щодо розмежування земель державної та комунальної власності", пунктом 34 частини 1 статті 26 Закону України „Про місцеве самоврядування в Україні", Київська міська рада

ВИРІШИЛА:

1. Надати дозвіл на розроблення проекту землеустрою щодо відведення земельної ділянки релігійній громаді Святого пророка Божого Іллі у Голосіївському районі м. Києва Української Православної Церкви Київського Патріархату на вул. Жулянській, 5 у Голосіївському районі м. Києва орієнтовною площею 0,25 га (земельна ділянка комунальної власності територіальної громади міста Києва) в постійне користування для будівництва та експлуатації культової споруди та окремо розташованої недільної школи з господарськими приміщеннями згідно з план-схемою (додаток до рішення) (К-31807).

2. Контроль за виконанням цього рішення покласти на постійну комісію Київської міської ради з питань містобудування, архітектури та землекористування.

Київський міський голова В.Кличко

ПОДАННЯ:

Заступник голови Київської
міської державної адміністрації О.Спасибко

Директор Департаменту
земельних ресурсів
виконавчого органу Київської міської ради
(Київської міської державної адміністрації) О. Поліщук

Начальник управління аналітично-правової роботи
Департаменту земельних ресурсів
виконавчого органу Київської міської ради
(Київської міської державної адміністрації) А. Гавриш

ПОГОДЖЕНО:

Постійна комісія Київської міської
ради з питань містобудування, архітектури
та землекористування

Голова О. Міщенко

Секретар І. Картавий

Начальник управління
правового забезпечення діяльності
Київської міської ради В. Слончак

Постійна комісія Київської міської ради
з питань культури, туризму та інформаційної політики

Голова В. Муха

Секретар О. Поживанов

ПОЯСНЮВАЛЬНА ЗАПИСКА

№ ПЗ-27934 від 20.11.2017

до проекту рішення Київської міської ради:

Про надання дозволу на розроблення проекту землеустрою щодо відведення земельної ділянки релігійній громаді Святого пророка Божого Іллі у Голосіївському районі м. Києва Української Православної Церкви Київського Патріархату на вул. Жулянській, 5 у Голосіївському районі м. Києва для будівництва та експлуатації культової споруди та окремо розташованої недільної школи з господарськими приміщеннями

До справи

№ К-31807

2 347015 379348

1. Юридична особа:

Назва	***РЕЛІГІЙНА ГРОМАДА СВЯТОГО ПРОРОКА БОЖОГО ІЛЛІ У ГОЛОСІЇВСЬКОМУ РАЙОНІ М.КИЄВА УКРАЇНСЬКОЇ ПРАВОСЛАВНОЇ ЦЕРКВИ КИЇВСЬКОГО ПАТРІАРХАТУ***
Клопотання	***від 03.10.2017 № К-31807***

2. Відомості про земельну ділянку (кадастровий № 8000000000:79:483:0036к)

Місце розташування (адреса)	***м. Київ, р-н Голосіївський, вул. Жулянська, 5***
Площа	***0,25 га***
Вид та термін користування	***Постійне користування***
Вид використання	***для будівництва та експлуатації культової споруди та окремо розташованої недільної школи з господарськими приміщеннями***

3. Обґрунтування прийняття рішення

На клопотання зацікавленої особи відповідно до ст. 9, 123 Земельного кодексу України та Порядку набуття прав на землю із земель комунальної власності у місті Києві, затвердженого рішенням Київради від 20.04.2017 № 241/2463, Департаментом земельних ресурсів виконавчого органу Київської міської ради (Київської міської державної адміністрації) розроблено проект рішення Київської міської ради.

4. Мета прийняття рішення.

Метою прийняття рішення є забезпечення реалізації встановленого Земельним кодексом України права особи на оформлення права користування (власності) на землю.

5. Особливі характеристики ділянки.

Наявність будівель і споруд на ділянці:

Вільна від капітальної забудови

Інші особливості:

Земельна ділянка належить до земель комунальної власності територіальної громади міста Києва. Відповідно до детального плану території в районі Теремки III, затвердженого рішенням Київради від 04.04.2017 № 76/2298, земельна ділянка за функціональним призначенням належить частково до території захисної зелені та частково до території громадського призначення. Детальний план території затверджено. Листом від 05.09.2017 № 11-1602 КО "Інститут Генерального плану м. Києва" зазначає, що можливе розташування зазначеної культової споруди на честь Святого Пророка Божого Іллі.
Земельна ділянка не входить до Програми розвитку зеленої зони м. Києва до 2010 року та концепції формування зелених насаджень в центральній частині міста.

6. Стан нормативно-правової бази у даній сфері правового регулювання.
Загальні засади та порядок отримання дозволу на розроблення документації із землеустрою визначено ст. 9, 123 Земельного кодексу України.

7. Фінансово-економічне обґрунтування.
Реалізація рішення не потребує додаткових витрат міського бюджету.

8. Прогноз соціально-економічних та інших наслідків прийняття рішення.
Наслідками прийняття розробленого проекту рішення стане:
- реалізація зацікавленою особою своїх прав щодо використання земельної ділянки;

Доповідач: директор Департаменту земельних ресурсів Поліщук О.Г.

Директор Департаменту
земельних ресурсів **Поліщук О.Г.**

виготовлено за допомогою ПК "Кадастр"

Оператор Штанько Валентина Петрівна

Заступник міського голови –
секретар Київської міської ради

Міщенку О.Г.
Мусі В.В.
Слончаку В.В.

Прошу розглянути проект рішення від 11.12.2017 №08/231-3153/ПР в установленому порядку.

Пихтіній О.М.

Для контролю за проходженням та тиражування.

Юнаковій С.М.
Старостенко Г.В. – до відома

В.ПРОКОПІВ

"11" грудня 2017 року
№ 08/231 – 3153/ПР

08/231-3153/ПР
11.12.2017

ВИКОНАВЧИЙ ОРГАН КИЇВСЬКОЇ МІСЬКОЇ РАДИ
(КИЇВСЬКА МІСЬКА ДЕРЖАВНА АДМІНІСТРАЦІЯ)

ДЕПАРТАМЕНТ ЗЕМЕЛЬНИХ РЕСУРСІВ

вул. Хрещатик, 32-а, м. Київ, 01601, тел. (044) 279-58-72, ф. (044) 288-07-57,
КБУ" Контактний центр міста Києва"(044) 15-51, E-mail: dzr@kievcity.gov.ua Код ЄДРПОУ 26199097

11.12.2017 № 057052-22477
на № _____ від

Заступнику міського голови –
секретарю Київради
В. ПРОКОПІВУ

Шановний Володимире Володимировичу!

Департамент земельних ресурсів виконавчого органу Київської міської ради (Київської міської державної адміністрації) підготував проект рішення Київської міської ради "Про надання дозволу на розроблення проекту землеустрою щодо відведення земельної ділянки релігійній громаді Святого пророка Божого Іллі у Голосіївському районі м. Києва Української Православної Церкви Київського Патріархату на вул. Жулянській, 5 у Голосіївському районі м. Києва для будівництва та експлуатації культової споруди та окремо розташованої недільної школи з господарськими приміщеннями" (с права К-31807) та направляє для подальшого розгляду у відповідних комісіях Київської міської ради, відповідно до регламенту Київської міської ради, затвердженого рішенням Київради від 07.07.2016 № 579/579.

З повагою
Директор О. Поліщук

08/231-3093/ПР
07.12.2017

КИЇВСЬКА МІСЬКА РАДА

V СЕСІЯ VIII СКЛИКАННЯ

№16

РІШЕННЯ

_____№_____

Про надання релігійній громаді Євангельських християн-баптистів "Голгофа" у Деснянському районі м.Києва земельної ділянки для будівництва, експлуатації та обслуговування молитовного будинку та недільної школи на вул. Путивльській, 57-а у Деснянському районі м. Києва

Київська міська рада
Департамент земельних ресурсів
Код земельної ділянки
62:057:0030

Проект рішення (екз.1)
ПР-14847
до справи
Д-5684
Заява ДЦ № 341-2353204-031-03
від 07.11.2017
2 347015 048473

Відповідно до статей 9, 83, 92, 120, 123 Земельного кодексу України, Закону України «Про внесення змін до деяких законодавчих актів України щодо розмежування земель державної та комунальної власності», пункту 34 частини першої статті 26 Закону України «Про місцеве самоврядування в Україні» та розглянувши проект землеустрою щодо відведення земельної ділянки, Київська міська рада:

ВИРІШИЛА:

1. Затвердити проект землеустрою щодо відведення земельної ділянки релігійній громаді Євангельських християн-баптистів "Голгофа" у Деснянському районі м.Києва для будівництва, експлуатації та обслуговування молитовного будинку та недільної школи на вул. Путивльській, 57-а у Деснянському районі м. Києва (категорія земель – землі житлової та громадської забудови, код КВЦПЗ 03.04, заява ДЦ від 07.11.2017 № 341-2353204-031-03, справа Д-5684).

2. Надати релігійній громаді Євангельських християн-баптистів "Голгофа" у Деснянському районі м.Києва, за умови виконання пункту 3 цього рішення, в постійне користування земельну ділянку площею 0,1355 га (кадастровий номер 8000000000:62:057:0030, витяг з Державного земельного кадастру про земельну ділянку № НВ-8000391782016) для будівництва, експлуатації та обслуговування молитовного будинку та недільної школи на вул. Путивльській, 57-а у Деснянському районі м. Києва із земель комунальної власності територіальної громади міста Києва.

3. Релігійній громаді Євангельських християн-баптистів "Голгофа" у Деснянському районі м.Києва:

3.1. Виконувати обов'язки землекористувача відповідно до вимог статті 96 Земельного кодексу України.

3.2. Вжити заходів щодо державної реєстрації права постійного користування на земельну ділянку у порядку, встановленому Законом України „Про державну реєстрацію речових прав на нерухоме майно та їх обтяжень".

3.3. Питання пайової участі та укладення з Департаментом економіки та інвестицій виконавчого органу Київської міської ради (Київської міської державної адміністрації) договору про пайову участь вирішувати в порядку та випадках, встановлених законодавством.

3.4. Забезпечити вільний доступ для прокладання нових, ремонту та експлуатації існуючих інженерних мереж і споруд, розміщених у межах земельної ділянки.

3.5. Виконати вимоги, викладені у листах Департаменту містобудування та архітектури від 18.05.2015 № 6096/0/12/09-15, Головного управління Держгеокадастру у м. Києві від 10.05.2016 № 347/41-16.

3.6. Питання майнових відносин вирішувати в установленому порядку.

3.7. Дотримуватись обмежень у використанні земельної ділянки, зазначених у витязі Державного земельного кадастру.

3.8. Питання сплати відновної вартості зелених насаджень або укладання охоронного договору на зелені насадження вирішувати відповідно до рішення Київської міської ради від 27.10.2011 № 384/6600 „Про затвердження Порядку видалення зелених насаджень на території міста Києва" (із змінами і доповненнями).

4. Попередити землекористувача, що використання землі не за цільовим призначенням тягне за собою припинення права користування нею відповідно до вимог статей 141, 143 Земельного кодексу України.

5. Контроль за виконанням цього рішення покласти на постійну комісію Київської міської ради з питань містобудування, архітектури та землекористування

Київський міський голова В. Кличко

ПОДАННЯ:

Заступник голови
виконавчого органу Київської міської ради
(Київської міської державної адміністрації) О. Спасибко

Директор Департаменту земельних ресурсів
виконавчого органу Київської міської ради
(Київської міської державної адміністрації) О. Поліщук

Начальник управління аналітично-правової
роботи Департаменту земельних ресурсів
виконавчого органу Київської міської ради
(Київської міської державної адміністрації) А. Гавриш

ПОГОДЖЕНО:

Постійна комісія Київської міської ради
з питань містобудування, архітектури та
землекористування

Голова комісії О.Міщенко

Секретар комісії І.Картавий

Начальник управління
правового забезпечення діяльності
Київської міської ради В.Слончак

Постійна комісія Київської міської ради
з питань культури, туризму та інформаційної політики

Голова В. Муха

Секретар О. Поживанов

ПОЯСНЮВАЛЬНА ЗАПИСКА

№ ПЗ-27794 від 13.11.2017

до проекту рішення Київської міської ради:

Про надання релігійній громаді Євангельських християн-баптистів "Голгофа" у Деснянському районі м.Києва земельної ділянки для будівництва, експлуатації та обслуговування молитовного будинку та недільної школи на вул. Путивльській, 57-а у Деснянському районі м. Києва

До кадастрової справи
№ Д-5684

2 347015 377948

1. Юридична особа:

Назва	***Релігійна громада Євангельських християн-баптистів "Голгофа" у Деснянському районі м.Києва***
Клопотання	***від 01.10.2010 № К-17435***
Згода (доручення) на проектування	***від 18.04.2011 № Д-5684***

2. Відомості про земельну ділянку (кадастровий № 8000000000:62:057:0030)

Місце розташування (адреса)	***м. Київ, р-н Деснянський, вул. Путивльська, 57а***
Площа	***0,1355 га***
Вид та термін користування	***Право в процесі оформлення (Постійне користування)***
Вид використання	***для будівництва, експлуатації та обслуговування молитовного будинку та недільної школи***
Нормативна грошова оцінка (за попереднім розрахунком*)	***1 380 052 грн. 32 коп. відповідно витягу з технічної документації ПР-02137 від 10.11.2017***

*Наведені розрахунки нормативної грошової оцінки не є остаточними і будуть уточнені відповідно до вимог чинного законодавства при підготовці документу, що посвідчує право на землю.

3. Обґрунтування прийняття рішення

На замовлення зацікавленої особи землевпорядною організацією розроблено проект землеустрою щодо відведення земельної ділянки, який згідно із ст. 186-1 Земельного кодексу України погоджено з відповідними органами, зокрема:

орган архітектури	***№ 7581/0/12-4/09-16 від 20.07.2016***
територіальний орган, що здійснює реалізацію державної політики у сфері земельних відносин	***№ 347/41-16 від 10.05.2016***

Відповідно до Земельного кодексу України та Порядку передачі (надання) земельних ділянок в користування або у власність у місті Києві, затвердженого рішенням Київської міської ради від 20.04.2017 № 241/2463, Департаментом земельних ресурсів виконавчого органу Київської міської ради (Київської міської державної адміністрації) розроблено проект рішення Київської міської ради.

4. Мета прийняття рішення.

Метою прийняття рішення є забезпечення реалізації встановленого Земельним кодексом України права особи на оформлення права користування (власності) на землю.

5. Особливі характеристики ділянки.

Наявність будівель і споруд на ділянці:	***Забудована - розташовані молитовний будинок загальною площею 86,5 кв.м. побудований в 1995 році (довідка Органу самоорганізації населення у м.Києві „Комітет мікрорайону „Биківня" від 11.12.2009 №97) на місці будівлі автозаправочної станції переданої релігій громаді Київською виробничо-комерційною фірмою „Київміськнафтопродукт" (накладна №1 про передачу АЗС від 05.11.1993) та будівля недільної школи загальною площею 149,8 кв.м., які побудовані господарським способом за кошти релігійної громади (довідка Релігійної громади Євангельських християн-баптистів "Голгофа" у Деснянському районі м.Києва від 01.12.2015). Згоду на будівництво було надано рішенням Ради громадського територіального самоврядування селища Биківня від 28.07.92 № 7.***
Інші особливості :	***Земельна ділянка відноситься до земель комунальної власності територіальної громади міста Києва, розташована поза межами зелених та інших природоохоронних зон.*** ***Земельна ділянка зареєстрована в Державному земельному кадастрі (витяг з Державного земельного кадастру про земельну ділянку від 24.11.2016 № НВ-8000391782016).*** ***Категорія земель – землі житлової та громадської забудови, код КВЦПЗ - 03.04.*** ***Відповідно до Генплану м. Києва до 2020 року за функціональним призначенням земельна ділянка відноситься до території житлової садибної забудови.*** ***Рішенням Київської міської ради від 14.04.2016 №330/330 затверджено детальний план території селища Биківня у Деснянському районі, в межах якого знаходиться запроектована земельна ділянка. Згідно ДПТ ділянка належить до території закладів громадського призначення та передбачена для культових споруд.*** ***Заборгованість по платі за землю відсутня.***

6. Стан нормативно-правової бази у даній сфері правового регулювання.

Загальні засади та порядок передачі земельних ділянок у власність чи користування юридичним особам визначено Земельним кодексом України та Порядком набуття прав на землю із земель комунальної власності у місті Києві, затвердженим рішенням Київради від 20.04.2017 № 241/2463.

Рішення про передачу (надання) земельної ділянки може бути прийнято Київською міською радою з урахуванням вимог статті 24 Закону України "Про регулювання містобудівної діяльності".

7. Фінансово-економічне обґрунтування.

Реалізація рішення не потребує додаткових витрат міського бюджету.

Відповідно до Податкового Кодексу України розмір земельного податку складатиме ***0 грн. 00 коп. (0%)***

8. Прогноз соціально-економічних та інших наслідків прийняття рішення.

Наслідками прийняття розробленого проекту рішення стане:
- реалізація зацікавленою особою своїх прав щодо використання земельної ділянки

Доповідач: директор Департаменту земельних ресурсів Поліщук О.Г.

Директор Департаменту
земельних ресурсів **Поліщук О.Г.**

Заступник міського голови –
секретар Київської міської ради

Міщенку О.Г.
Мусі В.В.
Слончаку В.В.

Прошу розглянути проект рішення від 07.12.2017 №08/231-3093/ПР в установленому порядку.

Пихтіній О.М.

Для контролю за проходженням та тиражування.

Юнаковій С.М.
Старостенко Г.В. – до відома

В.ПРОКОПІВ

"07" грудня 2017 року
№ 08/231 – 3093/ПР

08/231-3093/ПР
07.12.2017

ВИКОНАВЧИЙ ОРГАН КИЇВСЬКОЇ МІСЬКОЇ РАДИ
(КИЇВСЬКА МІСЬКА ДЕРЖАВНА АДМІНІСТРАЦІЯ)

ДЕПАРТАМЕНТ ЗЕМЕЛЬНИХ РЕСУРСІВ

вул. Хрещатик, 32-а, м. Київ, 01601, тел. (044) 279-58-72, ф. (044) 288-07-57,
КБУ" Контактний центр міста Києва"(044) 15-51, E-mail: dzr@kievcity.gov.ua Код ЄДРПОУ 26199097

07.12.2017 № 057052-22246
на № _____ від

Заступнику міського голови –
секретарю Київради
В. ПРОКОПІВУ

Шановний Володимире Володимировичу!

Департамент земельних ресурсів виконавчого органу Київської міської ради (Київської міської державної адміністрації) підготував проект рішення Київської міської ради «Про надання релігійній громаді Євангельських християн-баптистів «Голгофа» у Деснянському районі м.Києва земельної ділянки для будівництва, експлуатації та обслуговування молитовного та недільної школи на вул. Путивльській, 57-а у Деснянському районі м. Києва» (справа Д-5684) та направляє для подальшого розгляду у відповідних комісіях Київської міської ради, відповідно до регламенту Київської міської ради, затвердженого рішенням Київради від 07.07.2016 № 579/579.

З повагою
Директор О. Поліщук

08/231-3076/пр
06.12.2017

ПРОЕКТ

КИЇВСЬКА МІСЬКА РАДА

V сесія VIII скликання

№ 17

РІШЕННЯ

_____№_____

Про перейменування станції та
лінії Київського метрополітену

Відповідно до законів України «Про місцеве самоврядування в Україні», «Про засудження комуністичного та націонал-соціалістичного (нацистського) тоталітарних режимів в Україні та заборону пропаганди їхньої символіки», «Про присвоєння юридичним особам та об'єктам права власності імен (псевдонімів) фізичних осіб, ювілейних та святкових дат, назв і дат історичних подій», рішення Київської міської ради від 13 листопада 2013 року № 432/9920 «Про затвердження Порядку найменування об'єктів міського підпорядкування, присвоєння юридичним особам та об'єктам міського підпорядкування імен (псевдонімів) фізичних осіб, ювілейних та святкових дат і історичних подій», розпорядження Київського міського голови від 19 серпня 2014 року № 175 «Про затвердження Порядку проведення у місті Києві громадського обговорення під час розгляду питань про присвоєння юридичним особам та об'єктам права власності імен (псевдонімів) фізичних осіб, ювілейних та святкових дат, назв і дат історичних подій», враховуючи протоколу засідання Комісії з питань найменувань від 20 вересня 2017 року № 4, Київська міська рада вирішила:

1. Перейменувати станцію Київського метрополітену «Петрівка» на станцію «Почайна».

2. Перейменувати лінію Київського метрополітену «Куренівсько-Червоноармійська» на лінію «Оболонсько-Теремківська».

3. Виконавчому органу Київської міської ради (Київській міській державній адміністрації) здійснити організаційно-правові заходи щодо виконання пунктів 1-2 цього рішення.

4. Це рішення Київської міської ради офіційно оприлюднити в газеті Київської міської ради «Хрещатик».

5. Контроль за виконанням цього рішення покласти на постійну комісію Київської міської ради з питань місцевого самоврядування, регіональних та міжнародних зв'язків, постійну комісію Київської міської ради з питань культури, туризму та інформаційної політики та постійну комісія Київської міської ради з питань транспорту, зв'язку та реклами.

Київський міський голова В. Кличко

Подання:

Заступник голови — Д. Давтян

Департамент транспортної інфраструктури — С. Симонов

В. о. завідувача сектором правового забезпечення — А. Нікітіна

Погодження:

в. о. Директор Департаменту суспільних комунікацій виконавчого органу Київської міської ради (Київської міської державної адміністрації) — 13.11.2017 М. Хонда

Директор КП «Київський метрополітен» — В. Брагінський

Заступник керівника апарату – начальник юридичного управління — Л. Верес

В. о. керівника апарату — Л. Верес 05.12.17

Постійна комісія Київської міської ради з питань транспорту, зв'язку та реклами
Голова — О. Окопний
Секретар — А. Задерейко

Постійна комісія Київської міської ради з питань місцевого самоврядування, регіональних та міжнародних зв'язків :
Голова — О. Березніков
Секретар — Т. Криворучко

Постійна комісія Київської міської ради з питань культури, туризму та інформаційної політики:
Голова — В. Муха
Секретар — О. Поживанов

Начальник управління правового забезпечення діяльності Київської міської ради — В. Слончак

Пояснювальна записка
до проекту рішення Київської міської ради
«Про перейменування станції та лінії Київського метрополітену»

1. Обґрунтування необхідності прийняття рішення.

За результатами підсумків громадських обговорень на єдиному веб-порталі територіальної громади міста в спеціальній рубриці Е-МІСТО – «Громадське обговорення проектів нормативно-правових актів», що проходили з 01 березня до – 01 травня 2017 року та з 29 травня до 29 липня 2017 року та враховуючи протокол засідання Комісії з питань найменувань, що є консультативно-дорадчим органом при Київському міському голові від 20 вересня 2017 року № 4 станцію Київського метрополітену «Петрівка» та лінію Київського метрополітену «Куренівсько-Червоноармійська» вирішено перейменувати.

Станція Київсього метрополітену «Петрівка» — 20-та станція Київського метрополітену розташована на Куренівсько-Червоноармійській лінії між станціями «Оболонь» та «Тараса Шевченка». У 1920–1930-х роках Поділ мав назву Петрівка (Петрівський район) — від прізвища радянського політичного діяча, голови ВУЦВК Г. І. Петровського. Станцію Київського метрополітену «Петрівка» вирішили перейменувати на станцію «Почайна», - від назви річки «Почайна», що є однією з найдавніших річок у м. Києві.

Куренівсько-Червоноармійська лінія — історично друга лінія Київського метрополітену. Назва «Куренівсько-Червоноармійська» відображає не існуючу трасу, а початковий проект лінії, бо нині вона не проходить через місцевість Куренівку. В результаті будівництва масиву Оболонь було прийнято рішення про зміну трасування лінії. Друга частина назви — «Червоноармійська» — перестала відповідати наземній топоніміці після перейменування станції «Червоноармійська» в «Палац Україна» в 1993 році і повернення Червоноармійській вулиці історичної назви Велика Васильківська в листопаді 2014 року.

Прагнучи розвивати і зміцнювати незалежну, демократичну, правову державу, керуючись статтею 11 Конституції України, яка зобов'язує державу сприяти консолідації та розвитку української нації її історичної свідомості Департаментом транспортної інфраструктури виконавчого органу Київської міської ради (Київської міської державної адміністрації) розроблено проект рішення Київської міської ради «Про перейменування станції та лінії Київського метрополітену».

2. Мета і завдання прийняття рішення.

Мета прийняття рішення - перейменувати станцію Київського метрополітену «Петріка» на станцію «Почайна» та лінію Київського метрополітену «Куренівсько-червонормійська» на лінію «Оболонсько-Тересківська».

3. Загальна характеристика та основні положення проекту рішення.

Департаментом транспортної інфраструктури виконавчого органу Київської міської ради (Київської міської державної адміністрації) підготовлено проект рішення Київської міської ради «Про перейменування

станції та лінії Київського метрополітену». Проект рішення містить відомості щодо перейменування станції та лінії Київського метрополітену.

4. Стан нормативно-правової бази у даній сфері правового регулювання.

Закон України «Про місцеве самоврядування в Україні».

Закон України «Про засудження комуністичного та націонал-соціалістичного (нацистського) тоталітарних режимів в Україні та заборону пропаганди їхньої символіки».

Закон України «Про присвоєння юридичним особам та об'єктам права власності імен (псевдонімів) фізичних осіб, ювілейних та святкових дат, назв і дат історичних подій».

Постанова Кабінету Міністрів України від 24 жовтня 2012 року № 989 «Про затвердження Порядку проведення громадського обговорення під час розгляду питань про присвоєння юридичним особам та об'єктам права власності, які за ними закріплені, об'єктам права власності, які належать фізичним особам, імен (псевдонімів) фізичних осіб, ювілейних та святкових дат, назв і дат історичних подій».

Розпорядження Київського міського голови від 19.08.2014 № 175 «Про затвердження Порядку проведення у місті Києві громадського обговорення під час розгляду питань про присвоєння юридичним особам».

Рішення Київської міської ради від 13 листопада 2013 року № 432/9920 «Про затвердження Порядку найменування об'єктів міського підпорядкування, присвоєння юридичним особам та об'єктам міського підпорядкування імен (псевдонімів) фізичних осіб, ювілейних та святкових дат і історичних подій».

5. Фінансово-економічне обґрунтування.

Реалізація проекту рішення передбачає фінансування за рахунок коштів комунального підприємства «Київський метрополітен». Орієнтовна вартість перейменування станції та лінії метрополітену складає 425 079,00 грн. в т.ч.:

- заміни текстового наповнення – 100 254 грн.;
- назва станції, яка буде розташована на колійних стінах та на входах/виходах – 72 000 грн.;
- загальні схеми – 168 585грн.;
- лінійні схеми – 84 240грн.

6. Прогноз соціально-економічних та інших наслідків видання рішення.

Прийняття рішення сприятиме демократизації українського суспільства. Дасть змогу перейменувати станцію та лінію Київського метрополітену з метою популяризації видатних фактів історії України, формування історичної свідомості Українського народу.

7. Доповідач.

Доповідач проекту рішення Київської міської ради «Про перейменування станції та лінії Київського метрополітену» директор Департаменту транспортної інфраструктури виконавчого органу Київської міської ради (Київської міської державної адміністрації) Симонов Сергій Анатолійович.

В. о. директора Департаменту
транспортної інфраструктури І. Шпильовий

ВИКОНАВЧИЙ ОРГАН КИЇВСЬКОЇ МІСЬКОЇ РАДИ
(КИЇВСЬКА МІСЬКА ДЕРЖАВНА АДМІНІСТРАЦІЯ)
Комунальне підприємство
"КИЇВСЬКИЙ МЕТРОПОЛІТЕН"

Проспект Перемоги, 35, м. Київ, 03056, тел.: 238-44-21, факс 238-44-46, www.metro.kiev.ua
Код ЄДРПОУ 03328913

31.10.2017 № 953-Н

на № _____

Директору Департаменту
транспортної інфраструктури
виконавчого органу Київської міської
ради (Київської міської державної
адміністрації)
Симонову С.А.

Шановний Сергію Анатолійовичу!

На виконання доручення Департаменту транспортної інфраструктури від 25.10.2017 №053/7727 щодо фінансового забезпечення перейменування станції «Петрівка» на станцію «Почайна» і «Куренівсько-Червоноармійської» лінії метрополітену на «Оболонсько-Теремківську» КП «Київський метрополітен» надає наступну інформацію.

Орієнтовна вартість перейменування станції та лінії метрополітену буде складати 425 079 грн. в т.ч.:

- заміни текстового наповнення – 100 254 грн.;
- назва станції, яка буде розташована на колійних стінах та на входах/виходах – 72 000 грн.;
- загальні схеми – 168 585грн.;
- лінійні схеми – 84 240грн.

З повагою
Начальник

В.В.Брагінський

11249

Каліщук 238 54 77

ВИКОНАВЧИЙ ОРГАН КИЇВСЬКОЇ МІСЬКОЇ РАДИ
(КИЇВСЬКА МІСЬКА ДЕРЖАВНА АДМІНІСТРАЦІЯ)

ДЕПАРТАМЕНТ СУСПІЛЬНИХ КОМУНІКАЦІЙ

вул. Хрещатик, 50-Б, м. Київ, 01001, тел. (044) 235-07-00, Call-центр (044)15-51
E-mail: dsk@kievcity.gov.ua *Код ЄДРПОУ 25695762*

06.10.2017 № 059-2937
на № _____ *від* _____

Департамент транспортної інфраструктури
виконавчого органу Київської міської ради
(Київської міської державної адміністрації)

Про перейменування
станції та лінії метрополітену

Інформуємо, що 20 вересня 2017 року на черговому засіданні Комісії з питань найменувань розглянуто питання перейменування станції метрополітену «Петрівка» на станцію «Почайна», а також перейменування лінії метрополітену «Куренівсько-Червоноармійська» на «Оболонсько-Теремківську».

Враховуючи результати громадських обговорень, які відбулися з 01 березня до 01 травня, а також з 29 травня до 29 липня 2017 року, члени Комісії підтримали перейменування станції метрополітену «Петрівка» на станцію «Почайна», а також лінії метрополітену «Куренівсько-Червоноармійська» на «Оболонсько-Теремківську» та вирішили рекомендувати Київському міському голові внести відповідне подання до Київської міської ради.

Додатково інформуємо, що відповідно до пункту 7 розділу III Порядку найменування об'єктів міського підпорядкування, присвоєння юридичним особам та об'єктам міського підпорядкування імен (псевдонімів) фізичних осіб, ювілейних та святкових дат, назв і дат історичних подій у місті Києві, затвердженого зазначеним рішенням Київської міської ради, найменування станцій метрополітену здійснюється рішенням Київської міської ради, проект якого готує Департамент транспортної інфраструктури виконавчого органу Київської міської ради (Київської міської державної адміністрації).

У зв'язку з вищезазначеним направляємо протокол № 4 засідання Комісії з питань найменувань від 20.09.2017 року для підготовки відповідних проектів рішень Київської міської ради.

Додаток: на 12 арк. в 1 прим.

Директор М. Хонда

Ільницька 235 05 65

Звіт
про підсумки громадського обговорення
щодо перейменування станції та лінії Київського метрополітену

Відповідно до розпорядження Київського міського голови від 19.08.2014 № 175 «Про затвердження Порядку проведення у місті Києві громадського обговорення під час розгляду питань про присвоєння юридичним особам та об'єктам права власності імен (псевдонімів) фізичних осіб, ювілейних та святкових дат, назв і дат історичних подій» Департаментом суспільних комунікацій разом з Департаментом інформаційно-комунікаційних технологій виконавчого органу Київської міської ради (Київської міської державної адміністрації) забезпечено проведення електронного громадського обговорення проекту рішення Київської міської ради щодо перейменування вулиці у місті Києві.

Громадські обговорення проходили з 01 березня до 01 травня 2017 року та з 29 травня до 29 липня 2017 року на єдиному веб-порталі територіальної громади міста в спеціальній рубриці Е-МІСТО – «Громадське обговорення проектів нормативно-правових актів», де кожен користувач мав змогу ознайомитися з запропонованим проектом рішення, висловити свої пропозиції, зауваження, оприлюднити власну редакцію проекту.

Загальні результати обговорень на офіційному веб-порталі Київської міської державної адміністрації:

- перейменування станції Київського метрополітену «Петрівка» на станцію «Почайна»:

	Голосів	Голосів з IP-адрес, з яких подано більше ніж п'ять голосів по кожному проекту	Без урахування фальсифікованих голосів
346 станції Київського метрополітену «Петрівка» на станцію «Почайна»			
Кількість «ЗА»	1426	8	1418 (73%)
Кількість «ПРОТИ»	514	0	514 (17%)
Всього голосів	1940	8	1932

Кількість опублікованих редакцій/пропозицій: 80

- перейменування лінії метрополітену «Куренівсько-Червоноармійська» на «Оболонсько-Теремківську»:

	Голосів	Голосів з IP-адрес, з яких подано більше ніж п'ять голосів по кожному проекту	Без урахування фальсифікованих голосів
363 перейменування лінії метрополітену «Куренівсько-Червоноармійська» на «Оболонсько-Теремківську»			
Кількість «ЗА»	253	12	241 (80%)
Кількість «ПРОТИ»	60	0	60 (20%)
Всього голосів	313	12	301

Кількість опублікованих редакцій/пропозицій: 4

Директор Департаменту
суспільних комунікацій М. Хонда

Депутатові Київської міської ради
Антоненку Л. В.
01044, м. Київ, вул. Хрещатик, 36

Про надання інформації
щодо законності укладеного
договору від 16.04.2008 № 4-УНД-08

Шановний Леоніде Васильовичу!

Виконавчим органом Київської міської ради (Київської міської державної адміністрації) розглянуто Ваше депутатське звернення від 29.09.2017 року № 08/279/08/156-508 щодо законності укладеного договору між комунальним підприємством «Київський метрополітен» та товариством з обмеженою відповідальністю «МЕТРО – ПЕЙ» від 16.04.2008 № 4-УНД-08 про надання права на розміщення на станціях метрополітену обладнання (терміналів самообслуговування). За результатами розгляду повідомляю.

28.03.2017 року постійна комісія Київської міської ради з питань власності (далі – Комісія) на своєму засіданні розглянула питання про виконання рішення Комісії (п.18 протоколу № 33 від 06.12.2016 року) щодо приведення у відповідність до вимог чинного законодавства договорів оренди, укладених для розміщення платіжних терміналів.

На виконання вимог вищезазначеного протоколу Комісії у комунальному підприємстві «Київський метрополітен» прийнято рішення розірвати вищезазначений договір з товариством з обмеженою відповідальністю «МЕТРО – ПЕЙ» та направлено відповідний лист від 30.01.2017 № 49 щодо проведення переговорів стосовно дострокового розірвання Договору від 16.04.2008 № 4-УНД-08. У свою чергу товариство з обмеженою відповідальністю «МЕТРО – ПЕЙ» листом від 02.03.2017 № 290 повідомило, що не має наміру достроково припиняти дію Договору.

На сьогодні у комунальному підприємстві «Київський метрополітен» вживаються заходи щодо звернення до суду з позовом про визнання договору від 16.04.2008 № 4-УНД-08 про надання права на розміщення на станціях метрополітену обладнання (терміналів самообслуговування), укладеного з ТОВ «МЕТРО ПЕЙ», недійсним.

053/7727

ПРОТОКОЛ № 4
засідання комісії з питань найменувань

Дата проведення: 20 вересня 2017 року
Місце проведення: вулиця Хрещатик, 36, к.512

Присутні: Резніков О.Ю., Шибанов Я.М., Бенюк Б.М., Березницька Л.І., Бохняк В.Я., Вербич С.О., Демська О.М., Збанацький А.Г., Кальницький М.Б., Мартиненко-Кушлянський Т.О., Мельник І.В., Подобед П.К., Терес Н.В., Хонда М.П.

Відсутні: Бондаренко В.В., Старостенко Г.В., Білокінь С.І., Бондар Г.В., Криворучко Т.Г., Тимченко О.В.

Запрошені: депутати Київської міської ради – Богатов К.В., Костенко Л.В., Кутняк С.В., Муха В.В., Пинзеник О.О., Сиротюк Ю.М., керуючий справами секретаріату Київської міської ради Хацевич І.М., начальник Центрального управління військової служби правопорядку по місту Києву і Київській області – військовий комендант міста Києва Плахтій В.М., начальник відділу містобудівного аналізу та ведення кадастрової інформації Департаменту містобудування та архітектури виконавчого органу Київської міської ради Смілка В.А., начальник відділу з питань внутрішньої політики та зв'язків з громадськістю Солом'янської районної в місті Києві державної адміністрації Кулікова Т.В., заступник начальника відділу культури, туризму та охорони культурної спадщини Подільської районної в місті Києві державної адміністрації Шлапак В.Л., головний спеціаліст відділу архітектури та землекористування Подільської районної в місті Києві державної адміністрації Вовок П.П., головний лікар Національного інституту серцево-судинної хірургії ім. М.М. Амосова Сіромаха С.О., представники громадськості – Аннабелла Моріна, Вантух М.М., Вислоух А.В., Гнаткевич Ю., Грек В., Зайцева Т., Зінченко О., Капшученко-Шумейко Ю.П., Кобелєв М.В., Косарева В.М., Лук'янчук Г., Матвієнко І.О., Марченко В.Ф., Оніщенко Д.М., Соломенко А., Парфенюк О.Б., Токарєва Н., Чорногуб Н., Шороп І.І.

Порядок денний:
I. Про розгляд пропозицій народних депутатів України та депутатів Київської міської ради.
II. Про увічнення пам'яті Євгена Чикаленка.

III. Про хід громадського обговорення перейменування об'єктів міського підпорядкування міста Києва.
IV. Про перейменування вулиць та площі, уточнення назв вулиць і провулків.
V. Про перейменування площі Червона Пресня у Подільському районі.
VI. Про перейменування вулиці Олександра Бойченка у Дніпровському районі.
VII. Про перейменування парку імені Миколи Островського у Солом'янському районі.
VIII. Про перейменування об'єктів міського підпорядкування.
IX. Про перейменування житлових масивів.
X. Різне.

I. Про розгляд пропозицій народних депутатів України та депутатів Київської міської ради

1. СЛУХАЛИ: звернення заступника міського голови – секретаря Київської міської ради Прокопіва В.В. щодо перейменування вулиці Іскрівської на честь Леха Качинського.

ВИРІШИЛИ: за погодженням з суб'єктом подання зняти питання з розгляду на доопрацювання з урахуванням розвитку українсько-польських відносин у сфері національної пам'яті.

2. СЛУХАЛИ: інформацію директора Департаменту суспільних комунікацій Хонди М.П. щодо результатів громадського обговорення перейменування:

- вулиці Ванди Василевської у Шевченківському районі на вулицю Богдана Гаврилишина;

ВИРІШИЛИ: враховуючи результати громадського обговорення, підтримати перейменування вулиці Ванди Василевської у Шевченківському районі на вулицю Богдана Гаврилишина та рекомендувати Київському міському голові внести відповідне подання до Київської міської ради.

ГОЛОСУВАЛИ: «за» - 13, «проти» - 0, «утримались» - 0, не голосували – 1.

- скверу імені Чкалова на сквер імені Павла Шеремета;

ВИРІШИЛИ: оскільки пропозиція про перейменування не підтримана 2/3 присутніх членів комісії, не підтримати перейменування скверу імені Чкалова на сквер імені Павла Шеремета.

ГОЛОСУВАЛИ: «за» - 8, «проти» - 2, «утримались» - 3, не голосували - 1.

3. СЛУХАЛИ: інформацію директора Департаменту суспільних комунікацій Хонди М.П. щодо результатів громадського обговорення перейменування:

- станції метрополітену «Петрівка» на станцію «Почайна»;

ВИРІШИЛИ: враховуючи результати громадського обговорення, підтримати перейменування станції метрополітену «Петрівка» на станцію «Почайна» та рекомендувати Департаменту транспортної інфраструктури підготувати проект відповідного рішення Київської міської ради.

ГОЛОСУВАЛИ: «за» - 13, «проти» - 0, «утримались» - 0, не голосували – 1.

- скверу за адресою: вул. Січових Стрільців, 86 (сквер імені Косіора) у Шевченківському районі на сквер імені Петра Болбочана.

ВИРІШИЛИ: враховуючи результати громадського обговорення, підтримати перейменування скверу за адресою: вул. Січових Стрільців, 86 (сквер імені Косіора) у Шевченківському районі на сквер імені Петра Болбочана та рекомендувати Київському міському голові внести відповідне подання до Київської міської ради.

ГОЛОСУВАЛИ: «за» - 13, «проти» - 0, «утримались» - 0, не голосували – 1.

4. СЛУХАЛИ: звернення депутата Київської міської ради Костенко Л. В. щодо уточнення назви «Парк відпочинку Оболонь в урочищі Наталка», а саме – «Парк Наталка».

ВИРІШИЛИ: підтримати уточнення назви «Парк відпочинку Оболонь в урочищі Наталка», а саме – «Парк урочище Наталка» та рекомендувати Київській міській ради підтримати відповідний проект рішення.

ГОЛОСУВАЛИ: «за» - 13, «проти» - 0, «утримались» - 0, не голосували – 1.

5. СЛУХАЛИ: звернення депутата Київської міської ради Мухи В.В. щодо перейменування Московського мосту в місті Києві на Північний міст.

ВИРІШИЛИ: підтримати перейменування Московського мосту в місті Києві на Північний міст та рекомендувати Київській міській ради підтримати відповідний проект рішення.

ГОЛОСУВАЛИ: «за» - 9, «проти» - 1, «утримались» - 3, не голосували – 1.

6. СЛУХАЛИ: звернення депутата Київської міської ради Бохняка В. Я. стосовно перейменування:

- вулиці Іллі Еренбурга у Голосіївському районі на вулицю Василя Макуха;

ВИРІШИЛИ: оскільки пропозиція про перейменування не підтримана 2/3 присутніх членів комісії, не підтримати перейменування вулиці Іллі Еренбурга у Голосіївському районі на вулицю Василя Макуха.

ГОЛОСУВАЛИ: «за» - 5, «проти» - 1, «утримались» - 8.

- вулиці Декабристів у Дарницькому районі на вулицю Братства тарасівців;

ВИРІШИЛИ: з урахуванням пропозиції члена комісії Кальницького М.Б. та за згодою суб'єкта подання підтримати перейменування вулиці Павла Пестеля у Шевченківському районі на вулицю Братства тарасівців і рекомендувати для винесення на громадське обговорення.

ГОЛОСУВАЛИ: «за» - 14, «проти» - 0, «утримались» - 0.

- вулиці Саратовської у Шевченківському районі на вулицю Героїв Базару.

ВИРІШИЛИ: підтримати перейменування вулиці Саратовської у Шевченківському районі на вулицю Героїв Базару та рекомендувати для винесення на громадське обговорення.

ГОЛОСУВАЛИ: «за» - 9, «проти» - 0, «утримались» - 5.

7. СЛУХАЛИ: звернення депутата Київської міської ради Березницької Л. І. щодо перейменування бібліотеки імені Валі Котика у Подільському районі на честь Івана Григоровича-Барського.

ВИРІШИЛИ: підтримати перейменування бібліотеки імені Валі Котика у Подільському районі на честь Івана Григоровича-Барського та рекомендувати для винесення на громадське обговорення.

ГОЛОСУВАЛИ: «за» - 14, «проти» - 0, «утримались» - 0.

8. СЛУХАЛИ: звернення народних депутатів України Юринець О. В. та Княжицького М. Л. та співголови Українсько-Польського Форуму партнерства Портнікова В. Е. стосовно найменування однієї з вулиць міста Києва на честь Єжи Гедройця.

ВИРІШИЛИ: зняти з розгляду питання до надходження конкретної пропозиції щодо найменування або перейменування вулиці на честь Єжи Гедройця.

9. СЛУХАЛИ: звернення депутата Київської міської ради Дідовця Ю. В. щодо присвоєння одній з вулиць міста Києва назви «вулиця Героїв Чорнобиля».

ВИРІШИЛИ: зняти з розгляду питання до надходження конкретної пропозиції щодо присвоєння назви «вулиця Героїв Чорнобиля».

II. Про увічнення пам'яті Євгена Чикаленка

10. СЛУХАЛИ: інформацію директора Департаменту суспільних комунікацій Хонди М.П. щодо результатів громадського обговорення перейменування вулиці Льва Толстого у Голосіївському, Солом'янському та Шевченківському районах на вулицю Євгена Чикаленка.

ВИРІШИЛИ: враховуючи результати громадського обговорення, не підтримати перейменування вулиці Льва Толстого у Голосіївському, Солом'янському та Шевченківському районах на вулицю Євгена Чикаленка

ГОЛОСУВАЛИ: «за» - 14, «проти» - 0, «утримались» - 0.

11. СЛУХАЛИ: звернення депутата Київської міської ради Пинзеник О. О. щодо перейменування вулиці Російської у Дарницькому районі на вулицю Євгена Чикаленка.

ВИРІШИЛИ: оскільки пропозиція про перейменування не підтримана 2/3 присутніх членів комісії, не підтримати перейменування вулиці Російської у Дарницькому районі на вулицю Євгена Чикаленка.

ГОЛОСУВАЛИ: «за» -0, «проти» - 0, «утримались» - 14.

III. Про хід громадського обговорення перейменування об'єктів міського підпорядкування міста Києва

12. СЛУХАЛИ: інформацію директора Департаменту суспільних комунікацій Хонди М.П. щодо результатів громадського обговорення перейменування:

- вулиці Кіровоградської у Голосіївському та Солом'янському районах на вулицю Володимира Брожка;

ВИРІШИЛИ: враховуючи результати громадського обговорення, підтримати перейменування вулиці Кіровоградської у Голосіївському та Солом'янському районах на вулицю Володимира Брожка та рекомендувати Київському міському голові внести відповідне подання до Київської міської ради.

ГОЛОСУВАЛИ: «за» - 14, «проти» - 0, «утримались» - 0.

- вулиці Жовтневої у Святошинському районі на вулицю Сулимівську.

ВИРІШИЛИ: враховуючи результати громадського обговорення, підтримати перейменування вулиці Жовтневої у Святошинському районі на вулицю Сулимівську та рекомендувати Київському міському голові внести відповідне подання до Київської міської ради.

ГОЛОСУВАЛИ: «за» - 14, «проти» - 0, «утримались» - 0.

- провулку Панфіловців у Печерському районі на провулок Йова Борецького;

ВИРІШИЛИ: враховуючи результати громадського обговорення, підтримати перейменування провулку Панфіловців у Печерському районі на провулок Йова Борецького та рекомендувати Київському міському голові внести відповідне подання до Київської міської ради

ГОЛОСУВАЛИ: «за» - 14, «проти» - 0, «утримались» - 0.

- вулиці Анрі Барбюса у Печерському районі на вулицю Василя Тютюнника;

ВИРІШИЛИ: враховуючи результати громадського обговорення та результати перевірки на предмет втручання у хід обговорення, підтримати перейменування вулиці Анрі Барбюса у Печерському районі на вулицю Василя Тютюнника та рекомендувати Київському міському голові внести відповідне подання до Київської міської ради.

ГОЛОСУВАЛИ: «за» - 14, «проти» - 0, «утримались» - 0.

- вулиці Маршала Жукова у Деснянському районі на вулицю Кубанської України;

ВИРІШИЛИ: враховуючи результати громадського обговорення та результати перевірки на предмет втручання у хід обговорення, підтримати перейменування вулиці Маршала Жукова у Деснянському районі на вулицю Кубанської України та рекомендувати Київському міському голові внести відповідне подання до Київської міської ради.

ГОЛОСУВАЛИ: «за» - 14, «проти» - 0, «утримались» - 0.

- вулиці Миколи Матеюка у Деснянському районі на вулицю Василя Іваниса;

ВИРІШИЛИ: враховуючи результати громадського обговорення та результати перевірки на предмет втручання у хід обговорення, підтримати перейменування вулиці Миколи Матеюка у Деснянському районі на вулицю Василя Іваниса та рекомендувати Київському міському голові внести відповідне подання до Київської міської ради.

ГОЛОСУВАЛИ: «за» - 11, «проти» - 1, «утримались» - 2.

- Кріпосного провулку у Печерському районі на Фортечний провулок;

ВИРІШИЛИ: враховуючи результати громадського обговорення, не підтримати перейменування Кріпосного провулку у Печерському районі на Фортечний провулок.

ГОЛОСУВАЛИ: «за» - 14, «проти» - 0, «утримались» - 0.

- вулиці Стрілкової у Голосіївському районі на вулицю Бахмутську;

ВИРІШИЛИ: враховуючи результати громадського обговорення, не підтримати перейменування вулиці Стрілкової у Голосіївському районі на вулицю Бахмутську.

ГОЛОСУВАЛИ: «за» - 14, «проти» - 0, «утримались» - 0.

- присвоєння скверу на вулиці Січових Стрільців, 27 назви «сквер Канадський»;

ВИРІШИЛИ: враховуючи результати громадського обговорення, підтримати присвоєння скверу на вулиці Січових Стрільців, 27 назви «сквер Канадський».

ГОЛОСУВАЛИ: «за» - 14, «проти» - 0, «утримались» - 0.

- перейменування скверу Андрія Іванова (між вулицею Михайла Омеляновича-Павленка і Бутишевим провулком) на сквер «Латвійський»;

ВИРІШИЛИ: враховуючи результати громадського обговорення, підтримати перейменування скверу Андрія Іванова (між вулицею Михайла Омеляновича-Павленка і Бутишевим провулком) на сквер «Латвійський».

ГОЛОСУВАЛИ: «за» - 13, «проти» - 0, «утримались» - 1.

- присвоєння скверу між вулицями Жилянська, Короленківська, Тарасівська імені Димитра Пешева;

ВИРІШИЛИ: враховуючи результати громадського обговорення, підтримати присвоєння скверу між вулицями Жилянська, Короленківська, Тарасівська імені Димитра Пешева та рекомендувати Київському міському голові внести відповідне подання до Київської міської ради.

ГОЛОСУВАЛИ: «за» - 10, «проти» - 1, «утримались» - 3.

- лінії метрополітену «Куренівсько-Червоноармійська» на «Оболонсько-Теремківську».

ВИРІШИЛИ: враховуючи результати громадського обговорення, підтримати перейменування лінії метрополітену «Куренівсько-Червоноармійська» на «Оболонсько-Теремківську» та рекомендувати Департаменту транспортної інфраструктури підготувати проект відповідного рішення Київської міської ради.

ГОЛОСУВАЛИ: за» - 14, «проти» - 0, «утримались» - 0.

13. СЛУХАЛИ: інформацію директора Департаменту суспільних комунікацій Хонди М.П. щодо результатів громадського обговорення найменування нових вулиць у Голосіївському районі:

- Проектна 12988 Святослава Ріхтера
- Проектна 13085 Бориса Мозолевського
- Проектна 13086 Святоджерельна
- Проектна 13087 Михайля Семенка
- Проектна 13088 Пантелеймонівська
- Проектна 13089 Полонської-Василенко
- Проектна 13090 Омеляна Поповича
- Проектна 13091 Пилипа Морачевського

ВИРІШИЛИ: враховуючи результати громадського обговорення, підтримати найменування нових вулиць у Голосіївському районі:

- Проектна 12988 Святослава Ріхтера
- Проектна 13085 Бориса Мозолевського
- Проектна 13086 Святоджерельна
- Проектна 13087 Михайля Семенка
- Проектна 13088 Пантелеймонівська

- Проектна 13089 Полонської-Василенко
- Проектна 13090 Омеляна Поповича
- Проектна 13091 Пилипа Морачевського

та рекомендувати Київському міському голові внести відповідне подання до Київської міської ради.

ГОЛОСУВАЛИ: «за» - 14, «проти» - 0, «утримались» - 0.

14. СЛУХАЛИ: інформацію директора Департаменту суспільних комунікацій Хонди М.П. щодо результатів громадського обговорення найменування нової вулиці та провулку в Дніпровському районі:

- Проектний 13028 Дзиґи Вертова
- Проектна 13105 Юрія Липи

ВИРІШИЛИ: враховуючи результати громадського обговорення, підтримати найменування нової вулиці та провулку в Дніпровському районі:

- Проектний 13028 Дзиґи Вертова
- Проектна 13105 Юрія Липи

та рекомендувати Київському міському голові внести відповідне подання до Київської міської ради.

ГОЛОСУВАЛИ: «за» - 14, «проти» - 0, «утримались» - 0.

15. СЛУХАЛИ: інформацію директору Департаменту суспільних комунікацій Хонди М.П. щодо результатів громадського обговорення найменування нових вулиць в Оболонському районі:

- Проектна 13092 Аманда Струве
- Проектна 13093 Миколи Плав'юка
- Проектна 13094 Родини Костюків
- Проектна 13095 Ореста Субтельного
- Проектна 13096 Генерала Гандзюка
- Проектна 13097 Ганни Барвінок

ВИРІШИЛИ: враховуючи результати громадського обговорення, підтримати найменування нових вулиць в Оболонському районі:

- Проектна 13092 Аманда Струве
- Проектна 13093 Миколи Плав'юка
- Проектна 13094 Родини Костюків
- Проектна 13095 Ореста Субтельного
- Проектна 13096 Генерала Гандзюка
- Проектна 13097 Ганни Барвінок

та рекомендувати Київському міському голові внести відповідне подання до Київської міської ради.

ГОЛОСУВАЛИ: «за» - 14, «проти» - 0, «утримались» - 0.

16. СЛУХАЛИ: інформацію директора Департаменту суспільних комунікацій Хонди М.П. щодо результатів громадського обговорення найменування нових вулиць у Подільському районі:

- Проектна 12913 Всеволода Змієнка
- Проектна 12915 Олександра Олеся
- Проектна 12918 Генерала Грекова
- Проектна 12919 Квітникарська
- Проектна 12920 Родини Крістерів
- Проектна 12922 Северина Наливайка
- Проектна 13098 Гаванська
- Проектна 13099 Зарубинецька

ВИРІШИЛИ: враховуючи результати громадського обговорення, підтримати найменування нових вулиць у Подільському районі:

- Проектна 12913 Всеволода Змієнка
- Проектна 12915 Олександра Олеся
- Проектна 12918 Генерала Грекова
- Проектна 12919 Квітникарська
- Проектна 12920 Родини Крістерів
- Проектна 12922 Северина Наливайка
- Проектна 13098 Гаванська
- Проектна 13099 Зарубинецька

та рекомендувати Київському міському голові внести відповідне подання до Київської міської ради.

ГОЛОСУВАЛИ: «за» - 14, «проти» - 0, «утримались» - 0.

17. СЛУХАЛИ: інформацію директора Департаменту суспільних комунікацій Хонди М.П. щодо результатів громадського обговорення найменування нових вулиць у Святошинському районі:

- Проектна 12916 Олени Курило
- Проектна 12917 Олекси Синявського
- Проектна 13002 Миколи Богуславського
- Проектна 13003 Антоні Новосельського
- Проектна 13011 Михайла Рибакова

ВИРІШИЛИ: враховуючи результати громадського обговорення, підтримати найменування нових вулиць у Святошинському районі:

- Проектна 12916 Олени Курило
- Проектна 12917 Олекси Синявського
- Проектна 13002 Миколи Богуславського
- Проектна 13003 Антоні Новосельського

- Проектна 13011 Михайла Рибакова

та рекомендувати Київському міському голові внести відповідне подання до Київської міської ради

ГОЛОСУВАЛИ: «за» - 14, «проти» - 0, «утримались» - 0.

- Проектна 13004 Миколи Носова

ВИРІШИЛИ: враховуючи результати громадського обговорення, підтримати присвоєння вулиці Проектна 13004 найменування «вулиця Миколи Носова» та рекомендувати Київському міському голові внести відповідне подання до Київської міської ради.

ГОЛОСУВАЛИ: «за» - 10, «проти» - 0, «утримались» - 4.

18. СЛУХАЛИ: інформацію директора Департаменту суспільних комунікацій Хонди М.П. щодо результатів громадського обговорення найменування нової вулиці у Солом'янському районі:

- Проектна 13081 Аттили Могильного.

ВИРІШИЛИ: враховуючи результати громадського обговорення, підтримати присвоєння вулиці Проектна 13081 найменування «вулиця Аттили Могильного» та рекомендувати Київському міському голові внести відповідне подання до Київської міської ради.

ГОЛОСУВАЛИ: «за» - 14, «проти» - 0, «утримались» - 0.

19. СЛУХАЛИ: інформацію директора Департаменту суспільних комунікацій Хонди М.П. щодо результатів громадського обговорення найменування нових вулиць у Шевченківському районі:

- Проектна 13082 Олени Степанів
- Проектна 13083 Євграфа Крутня
- Проектна 13084 Олександра Кудашева

ВИРІШИЛИ: враховуючи результати громадського обговорення, підтримати найменування нових вулиць у Шевченківському районі:

- Проектна 13082 Олени Степанів
- Проектна 13083 Євграфа Крутня
- Проектна 13084 Олександра Кудашева

та рекомендувати Київському міському голові внести відповідне подання до Київської міської ради

ГОЛОСУВАЛИ: «за» - 14, «проти» - 0, «утримались» - 0.

IV. Про перейменування вулиць та площі, уточнення назв вулиць і провулків

20. СЛУХАЛИ: звернення Міністерства оборони України стосовно перейменування вулиці Курської у Солом'янському районі на вулицю Геннадія Воробйова.

ВИРІШИЛИ: підтримати перейменування вулиці Курської у Солом'янському районі на вулицю Геннадія Воробйова та рекомендувати для винесення на громадське обговорення.

ГОЛОСУВАЛИ: «за» - 13, «проти» - 0, «утримались» - 1.

21. СЛУХАЛИ: звернення Національної спілки кінематографістів України щодо перейменування вулиць:

- вулиці Мельникова у Шевченківському районі на честь Юрія Іллєнка;

ВИРІШИЛИ: підтримати перейменування вулиці Мельникова у Шевченківському районі на честь Юрія Іллєнка та рекомендувати для винесення на громадське обговорення.

ГОЛОСУВАЛИ: «за» - 12, «проти» - 0, «утримались» - 2.

- вулиці Желябова у Шевченківському районі на честь Марії Капніст.

ВИРІШИЛИ: підтримати перейменування вулиці Желябова у Шевченківському районі на честь Марії Капніст та рекомендувати для винесення на громадське обговорення.

ГОЛОСУВАЛИ: «за» - 14, «проти» - 0, «утримались» - 0.

22. СЛУХАЛИ: звернення Героя України, народного артиста України, почесного громадянина міста Києва Вантуха М. М. стосовно перейменування вулиці Олександра Сабурова у Деснянському районі на честь видатного українського та французького балетного танцівника та хореографа, реформатора балетного мистецтва, уродженця міста Києва Сержа Лифаря.

ВИРІШИЛИ: підтримати перейменування вулиці Олександра Сабурова у Деснянському районі на вулицю Сержа Лифаря та рекомендувати для винесення на громадське обговорення.

ГОЛОСУВАЛИ: «за» - 13, «проти» - 0, «утримались» - 0, не голосували – 1.

23. СЛУХАЛИ: звернення Національного інституту серцево-судинної хірургії ім. М.М. Амосова щодо перейменування вулиці Клінічної у Солом'янському районі на вулицю Геннадія Книшова.

ВИРІШИЛИ: підтримати перейменування вулиці Клінічної у Солом'янському районі на вулицю Геннадія Книшова та рекомендувати для винесення на громадське обговорення.

ГОЛОСУВАЛИ: «за» - 11, «проти» - 0, «утримались» - 2, не голосували – 1.

Головуючий Резніков О.Ю. оголосив перерву у засіданні до 26.09.2017.

Співголова комісії О.Резніков

Секретар комісії Я.Шибанов

Пояснювальна записка
до проекту рішення Київської міської ради
«Про перейменування станції та лінії Київського метрополітену»

1. Обґрунтування необхідності прийняття рішення.

За результатами підсумків громадських обговорень на єдиному веб-порталі територіальної громади міста в спеціальній рубриці Е-МІСТО – «Громадське обговорення проектів нормативно-правових актів», що проходили з 01 березня до – 01 травня 2017 року та з 29 травня до 29 липня 2017 року та враховуючи протокол засідання Комісії з питань найменувань, що є консультативно-дорадчим органом при Київському міському голові від 20 вересня 2017 року № 4 станцію Київського метрополітену «Петрівка» та лінію Київського метрополітену «Куренівсько-Червоноармійська» вирішено перейменувати.

Станція Київсього метрополітену «Петрівка» — 20-та станція Київського метрополітену розташована на Куренівсько-Червоноармійській лінії між станціями «Оболонь» та «Тараса Шевченка». У 1920–1930-х роках Поділ мав назву Петрівка (Петрівський район) — від прізвища радянського політичного діяча, голови ВУЦВК Г. І. Петровського. Станцію Київського метрополітену «Петрівка» вирішили перейменувати на станцію «Почайна», - від назви річки «Почайна», що є однією з найдавніших річок у м. Києві.

Куренівсько-Червоноармійська лінія — історично друга лінія Київського метрополітену. Назва «Куренівсько-Червоноармійська» відображає не існуючу трасу, а початковий проект лінії, бо нині вона не проходить через місцевість Куренівку. В результаті будівництва масиву Оболонь було прийнято рішення про зміну трасування лінії. Друга частина назви — «Червоноармійська» — перестала відповідати наземній топоніміці після перейменування станції «Червоноармійська» в «Палац Україна» в 1993 році і повернення Червоноармійській вулиці історичної назви Велика Васильківська в листопаді 2014 року.

Прагнучи розвивати і зміцнювати незалежну, демократичну, правову державу, керуючись статтею 11 Конституції України, яка зобов'язує державу сприяти консолідації та розвитку української нації її історичної свідомості Департаментом транспортної інфраструктури виконавчого органу Київської міської ради (Київської міської державної адміністрації) розроблено проект рішення Київської міської ради «Про перейменування станції та лінії Київського метрополітену».

2. Мета і завдання прийняття рішення.

Мета прийняття рішення - перейменувати станцію Київського метрополітену «Петріка» на станцію «Почайна» та лінію Київського метрополітену «Куренівсько-червонормійська» на лінію «Оболонсько-Тересківська».

3. Загальна характеристика та основні положення проекту рішення.

Департаментом транспортної інфраструктури виконавчого органу Київської міської ради (Київської міської державної адміністрації) підготовлено проект рішення Київської міської ради «Про перейменування станції та лінії Київського метрополітену». Проект рішення містить відомості щодо перейменування станції та лінії Київського метрополітену.

4. Стан нормативно-правової бази у даній сфері правового регулювання.

Закон України «Про місцеве самоврядування в Україні».

Закон України «Про засудження комуністичного та націонал-соціалістичного (нацистського) тоталітарних режимів в Україні та заборону пропаганди їхньої символіки».

Закон України «Про присвоєння юридичним особам та об'єктам права власності імен (псевдонімів) фізичних осіб, ювілейних та святкових дат, назв і дат історичних подій».

Постанова Кабінету Міністрів України від 24 жовтня 2012 року № 989 «Про затвердження Порядку проведення громадського обговорення під час розгляду питань про присвоєння юридичним особам та об'єктам права власності, які за ними закріплені, об'єктам права власності, які належать фізичним особам, імен (псевдонімів) фізичних осіб, ювілейних та святкових дат, назв і дат історичних подій».

Рішення Київської міської ради від 13 листопада 2013 року № 432/9920 «Про затвердження Порядку найменування об'єктів міського підпорядкування, присвоєння юридичним особам та об'єктам міського підпорядкування імен (псевдонімів) фізичних осіб, ювілейних та святкових дат і історичних подій».

Розпорядження Київського міського голови від 19.08.2014 № 175 «Про затвердження Порядку проведення у місті Києві громадського обговорення під час розгляду питань про присвоєння юридичним особам».

5. Фінансово-економічне обґрунтування.

Реалізація проекту рішення передбачає фінансування за рахунок коштів бюджету міста Києва. Орієнтовна вартість перейменування станції та лінії метрополітену складає 425 079,00 грн. в т.ч.:

- заміни текстового наповнення – 100 254,00 грн.;
- назва станції, яка буде розташована на колійних стінах та на входах/виходах – 72 000,00 грн.;
- загальні схеми – 168 585,00 грн.;
- лінійні схеми – 84 240,00 грн.

6. Прогноз соціально-економічних та інших наслідків видання рішення.

Прийняття рішення сприятиме демократизації українського суспільства. Дасть змогу перейменувати станцію та лінію Київського метрополітену з

метою популяризації видатних фактів історії України, формування історичної свідомості Українського народу.

7. Доповідач.

Доповідач проекту рішення Київської міської ради «Про перейменування станції та лінії Київського метрополітену» директор Департаменту транспортної інфраструктури виконавчого органу Київської міської ради (Київської міської державної адміністрації) Симонов Сергій Анатолійович.

Директор Департаменту
транспортної інфраструктури С. Симонов

ВИКОНАВЧИЙ ОРГАН КИЇВСЬКОЇ МІСЬКОЇ РАДИ
(КИЇВСЬКА МІСЬКА ДЕРЖАВНА АДМІНІСТРАЦІЯ)
ДЕПАРТАМЕНТ ТРАНСПОРТНОЇ ІНФРАСТРУКТУРИ
вул.Леонтовича,6,м.Київ,01030,тел.(044) 202-63-13,факс 202-63-33, Call-центр (044)15-51
E-mail:dti@kievcity.gov.uaКод ЄДРПОУ 37405284

від 06.12.2017 № 053-11004

Постійна комісія Київської міської ради з питань транспорту, зв'язку та реклами

Про погодження проекту рішення

Департаментом транспортної інфраструктури виконавчого органу Київської міської ради (Київської міської державної адміністрації) підготовлено проект рішення Київської міської ради «Про перейменування станції та лінії Київського метрополітену».

Підставою для підготовки проекту рішення є закони України «Про місцеве самоврядування в Україні», «Про засудження комуністичного та націонал-соціалістичного (нацистського) тоталітарних режимів в Україні та заборону пропаганди їхньої символіки», «Про присвоєння юридичним особам та об'єктам права власності імен (псевдонімів) фізичних осіб, ювілейних та святкових дат, назв і дат історичних подій», рішення Київської міської ради від 13 листопада 2013 року № 432/9920 «Про затвердження Порядку найменування об'єктів міського підпорядкування, присвоєння юридичним особам та об'єктам міського підпорядкування імен (псевдонімів) фізичних осіб, ювілейних та святкових дат і історичних подій», розпорядження Київського міського голови від 19 серпня 2014 року № 175 «Про затвердження Порядку проведення у місті Києві громадського обговорення під час розгляду питань про присвоєння юридичним особам та об'єктам права власності імен (псевдонімів) фізичних осіб, ювілейних та святкових дат, назв і дат історичних подій», а також враховуючи протокол засідання Комісії з питань найменувань від 20 вересня 2017 року.

Просимо розглянути на комісії проект рішення Київської міської ради «Про перейменування станції та лінії Київського метрополітену» та у разі відсутності пропозицій та/або зауважень погодити його.

Додатки на 6 арк. в 1 прим.

Перший заступник директора І. Шпильовий

Гаврилюк 202 63 22

Заступник міського голови –
секретар Київської міської ради

Березнікову О.І.
Окопному О.Ю.
Мусі В.В.
Слончаку В.В.

Прошу розглянути проект рішення від 06.12.2017 №08/231-3076/ПР в установленому порядку.

Пихтіній О.М.

Для контролю за проходженням та тиражування.

Чернишовій М.Ю.
Юнаковій С.М.
Резнікову О.Ю. – до відома
Старостенко Г.В. – до відома

В.ПРОКОПІВ

"06" грудня 2017 року
№ 08/231 – 3076/ПР

08/231-3076/ПР
06.12.2017

АПАРАТ

ВИКОНАВЧОГО ОРГАНУ КИЇВСЬКОЇ МІСЬКОЇ РАДИ
(КИЇВСЬКОЇ МІСЬКОЇ ДЕРЖАВНОЇ АДМІНІСТРАЦІЇ)

вул. Хрещатик, 36, м. Київ, 01044; приймальня (044) 202 77 76; 202 75 06; факс 202 76 41
E-mail: kmda@kma.gov.ua Код ЄДРПОУ 37853361
E-mail для електронних звернень громадян: zvernen@kma.gov.ua

06.12.2017 № 009-336р

на № _____ від _____

Київська міська рада

СУПРОВІДНИЙ ЛИСТ

Відповідно до статей 26, 29 Регламенту Київської міської ради, затвердженого рішенням Київської міської ради від 07 липня 2016 року №579/579, глави 3 розділу VIII Регламенту виконавчого органу Київської міської ради (Київської міської державної адміністрації), затвердженого розпорядженням виконавчого органу Київської міської ради (Київської міської державної адміністрації) від 08 жовтня 2013 року №1810 за поданням виконавчого органу Київської міської ради (Київської міської державної адміністрації) направляю проект рішення Київської міської ради «Про перейменування станції лінії Київського метрополітену».

У відповідності до пункту 3.4 глави 3 розділу VIII Регламенту виконавчого органу Київської міської ради (Київської міської державної адміністрації), затвердженого розпорядженням виконавчого органу Київської міської ради (Київської міської державної адміністрації) від 08 жовтня 2013 року №1810 інформую, що відповідальним за представлення та супроводження проекту рішення на всіх стадіях розгляду є директор Департаменту транспортної інфраструктури виконавчого органу Київської міської ради (Київської міської державної адміністрації) Симонов С.А.

Додатки:

1. Проект рішення Київської міської ради «Про перейменування станції лінії Київського метрополітену» на 2 арк.;
2. Пояснювальна записка до проекту рішення Київської міської ради на 3є арк.;
3. Електронна версія зазначеного.

018013

Виконуючий обов'язки
керівника апарату Л. Верес

08/231- 3032/пр.
04.12.2017

КИЇВСЬКА МІСЬКА РАДА

V СЕСІЯ VIII СКЛИКАННЯ

№ 18

РІШЕННЯ

_____№_____

ПРОЕКТ

Про уточнення назв вулиць та провулку у місті Києві

Відповідно до пункту 41 частини першої статті 26, частини першої статті 59 Закону України «Про місцеве самоврядування в Україні», Закону України «Про присвоєння юридичним особам та об'єктам міського підпорядкування імен (псевдонімів) фізичних осіб, ювілейних та святкових дат, назв і дат історичних подій», враховуючи протокол засідання Комісії з питань найменувань від 03 жовтня 2016 року № 9, Київська міська рада

ВИРІШИЛА:

1. Уточнити назви вулиць та провулку згідно з додатком.

2. Виконавчому органу Київської міської ради (Київській міській державній адміністрації) здійснити організаційно-правові заходи щодо виконання пункту 1 цього рішення.

3. Внести зміни до офіційного довідника «Вулиці міста Києва», затвердженого рішенням Київської міської ради від 22 січня 2015 року № 34/899 «Про затвердження офіційного довідника "Вулиці міста Києва"», відповідно до пункту 1 цього рішення.

4. Департаменту містобудування та архітектури виконавчого органу Київської міської ради (Київської міської державної адміністрації) врахувати в Реєстрі вулиць та інших поіменованих об'єктів у місті Києві положення пункту 1 цього рішення.

5. Це рішення Київської міської ради офіційно оприлюднити в газеті Київської міської ради "Хрещатик".

6. Контроль за виконанням цього рішення покласти на постійну комісію Київської міської ради з питань місцевого самоврядування, регіональних та міжнародних зв'язків.

Київський міський голова В. Кличко

ПОДАННЯ:

Київський міський голова В. Кличко

ПОГОДЖЕНО:

Заступник голови Київської міської держаної адміністрації, співголова комісії з питань найменувань О. Резніков

Директор Департаменту суспільних комунікацій виконавчого органу Київської міської ради (Київської міської держаної адміністрації) М. Хонда

Постійна комісія Київської міської ради з питань місцевого самоврядування, регіональних та міжнародних зв'язків:

голова постійної комісії О. Березніков

секретар постійної комісії Т. Криворучко

Постійна комісія Київської міської ради з питань культури, туризму та інформаційної політики:

голова постійної комісії В. Муха

секретар постійної комісії О. Поживанов

Начальник управління правового забезпечення діяльності Київської міської ради В. Слончак

Додаток
до рішення Київської міської ради
_____ № _____

Перелік
вулиць та провулку у місті Києві, назви яких уточнюються

№ п/п	Стара назва	Нова назва	Розташування	Район
1.	вулиця Алма-Атинська	вулиця Алматинська	від вулиці Празької до вулиці Літинської	Дніпровський
2.	вулиця Кустанайська	вулиця Костанайська	від вулиці Майкопської до вулиці Козацької	Голосіївський
3.	провулок Кустанайський	провулок Костанайський	від вулиці Майкопської і провулку Майкопського до вулиці Кустанайської	Голосіївський

Київський міський голова В. Кличко

Додаток
до рішення Київської міської ради
_____ № _____

Перелік
вулиць та провулку у місті Києві, назви яких уточнюються

№ п/п	Стара назва	Нова назва	Розташування	Район
1.	вулиця Алма-Атинська	вулиця Алматинська	від вулиці Празької до вулиці Літинської	Дніпровський
2.	вулиця Кустанайська	вулиця Костанайська	від вулиці Майкопської до вулиці Козацької	Голосіївський
3.	провулок Кустанайський	провулок Костанайський	від вулиці Майкопської і провулку Майкопського до вулиці Кустанайської	Голосіївський

Київський міський голова В.Кличко

Пояснювальна записка
до проекту рішення Київської міської ради
«Про уточнення назв вулиць та провулку у місті Києві»

1. Обґрунтування необхідності видання рішення.

Підставою для розроблення даного проекту рішення є пункт 41 частини першої статті 26, пункт 1 статті 37, пункт 1 частини першої статті 59 Закону України «Про місцеве самоврядування в Україні», Закон України «Про присвоєння юридичним особам та об'єктам права власності імен (псевдонімів) фізичних осіб, ювілейних та святкових дат, назв і дат історичних подій», протокол засідання Комісії з питань найменувань від 03 жовтня 2016 року № 9.

2. Мета і завдання видання рішення.

Мета прийняття рішення – уточнення назв вулиць та провулку у місті Києві та приведення їх у відповідність до сучасного правопису.

3. Загальна характеристика та основні положення проекту рішення.

Департаментом суспільних комунікацій виконавчого органу Київської міської ради (Київської міської державної адміністрації) підготовлено проект рішення Київської міської ради «Про уточнення назв вулиць та провулку у місті Києві». Проект рішення містить відомості щодо уточнення назв вулиць та провулку у місті Києві

4. Стан нормативно-правової бази у даній сфері правового регулювання.

Закон України «Про місцеве самоврядування в Україні»;

Закон України «Про присвоєння юридичним особам та об'єктам права власності імен (псевдонімів) фізичних осіб, ювілейних та святкових дат, назв і дат історичних подій»;

постанова Кабінету Міністрів України від 24 жовтня 2012 року № 989 «Про затвердження Порядку проведення громадського обговорення під час розгляду питань про присвоєння юридичним особам та об'єктам права власності, які за ними закріплені, об'єктам права власності, які належать фізичним особам, імен (псевдонімів) фізичних осіб, ювілейних та святкових дат, назв і дат історичних подій»;

рішення Київської міської ради від 13 листопада 2013 року № 432/9920 «Про затвердження Порядку найменування об'єктів міського підпорядкування, присвоєння юридичним особам та об'єктам міського підпорядкування імен (псевдонімів) фізичних осіб, ювілейних та святкових дат, назв і дат історичних подій у місті Києві»;

розпорядження Київського міського голови від 19 серпня 2014 року № 175 «Про затвердження Порядку проведення у місті Києві громадського обговорення під час розгляду питань про присвоєння юридичним особам та

об'єктам права власності імен (псевдонімів) фізичних осіб, ювілейних та святкових дат, назв і дат історичних подій».

5. Фінансово-економічне обґрунтування.

За інформацією Департаменту фінансів виконавчого органу Київської міської ради (Київської міської державної адміністрації) не потребує додаткового виділення коштів з місцевого бюджету.

6. Прогноз соціально-економічних та інших наслідків видання рішення.

Прийняття рішення сприятиме уточненню назв вулиць та провулку у місті Києві, а також демократизації українського суспільства та його просування на шляху до засадничих європейських цінностей.

На пленарному засіданні проект співдоповідатимуть голова Постійної комісії Київської міської ради з питань місцевого самоврядування, регіональних та міжнародних зв'язків Березніков О. І. та заступник голови Київської міської держаної адміністрації Резніков О. Ю.

Заступник голови Київської
міської державної адміністрації О. Резніков

ПРОТОКОЛ № 9
засідання комісії з питань найменувань

Дата проведення: 03 жовтня 2016 року
Місце проведення: вулиця Хрещатик, 36, к. 514

Присутні: Резніков О.Ю., Шибанов Я.М., Бенюк Б.М., Березницька Л.І., Білокінь С.І., Бондар Г.В., Бохняк В.Я., Вербич С.О., Мельник І.В., Подобед П.К., Терес Н.В., Тимченко О.В., Хонда М.П.

Відсутні: Бондаренко В.В., Старостенко Г.В., Кальницький М.Б., Кармазіна М.С., Криворучко Т.Г., Люта Т.Ю.

Запрошені: Крохун Н. І., Лапушкін О., Мартиненко-Кушлянський Т.О.

Порядок денний:
I. Про хід громадського обговорення перейменування вулиць міста Києва
II. Про перейменування вулиць міста Києва
III. Про найменування нових вулиць
IV. Про присвоєння імен об'єктам міського підпорядкування
V. Різне

I. Про хід громадського обговорення перейменування вулиць міста Києва

1. СЛУХАЛИ: інформацію директора Департаменту суспільних комунікацій Хонди М.П. щодо результатів громадського обговорення перейменування вулиць, яке тривало з 05 липня до 05 вересня 2016 року:

ГОЛОСУВАЛИ: «за» - 12, «проти» - 0, «утримались» - 0, не голосували – 1;

ВИРІШИЛИ: при визначенні результатів громадського обговорення, на підставі інформації Управління інформаційно-комунікаційних технологій та захисту інформації апарату за підсумками перевірки на предмет втручання у результати громадського обговорення, не враховувати голоси з IP-адрес, з яких подано більше ніж п'ять голосів по кожному проекту;

- вулиці Виборзької у Солом'янському районі на вулицю Сім'ї Бродських;

ГОЛОСУВАЛИ: «за» - 6, «проти» - 3, «утримались» - 3, не голосували – 1;

ВИРІШИЛИ: оскільки пропозиція про перейменування не підтримана 2/3 присутніх членів комісії, не підтримати перейменування вулиці Виборзької у Солом'янському районі на вулицю Сім'ї Бродських;

- вулиці Гайдара у Голосіївському районі на вулицю Сім'ї Прахових;

ГОЛОСУВАЛИ: «за» - 12, «проти» - 0, «утримались» - 0, не голосували – 1;

ВИРІШИЛИ: підтримати перейменування вулиці Гайдара у Голосіївському районі на вулицю Сім'ї Прахових та рекомендувати Київському міському голові внести відповідне подання до Київської міської ради;

- вулиці Олександра Горовиця у Солом'янському районі на вулицю Василя Барки;

ГОЛОСУВАЛИ: «за» - 12, «проти» - 0, «утримались» - 0, не голосували – 1;

ВИРІШИЛИ: підтримати перейменування вулиці Олександра Горовиця у Солом'янському районі на вулицю Василя Барки на вулицю Євгенії Мірошниченко та рекомендувати Київському міському голові внести відповідне подання до Київської міської ради;

- провулку Делегатського у Шевченківському районі на провулок Федорівський;

ГОЛОСУВАЛИ: «за» - 11, «проти» - 0, «утримались» - 1, не голосували – 1;

ВИРІШИЛИ: підтримати перейменування провулку Делегатського у Шевченківському районі на провулок Федорівський та рекомендувати Київському міському голові внести відповідне подання до Київської міської ради;

- бульвару Дружби Народів у Печерському районі на бульвар Миколи Міхновського;

ГОЛОСУВАЛИ: «за» - 11, «проти» - 0, «утримались» - 1, не голосували – 1;

ВИРІШИЛИ: підтримати перейменування бульвару Дружби Народів у Печерському районі на бульвар Миколи Міхновського та рекомендувати Київському міському голові внести відповідне подання до Київської міської ради;

- бульвару Михайла Кольцова у Святошинському районі на бульвар Миколи Руденка;

ГОЛОСУВАЛИ: «за» - 12, «проти» - 0, «утримались» - 0, не голосували – 1;

ВИРІШИЛИ: підтримати перейменування бульвару Михайла Кольцова у Святошинському районі на бульвар Миколи Руденка та рекомендувати Київському міському голові внести відповідне подання до Київської міської ради;

- вулиці Генерала Наумова у Святошинському районі на вулицю Людмили Фої;

ГОЛОСУВАЛИ: «за» - 11, «проти» - 0, «утримались» - 1, не голосували – 1;

ВИРІШИЛИ: підтримати перейменування вулиці Генерала Наумова у Святошинському районі на вулицю Людмили Фої та рекомендувати Київському міському голові внести відповідне подання до Київської міської ради;

- вулиці Новоросійської у Дніпровському районі на вулицю Опришківську;

ГОЛОСУВАЛИ: «за» - 12, «проти» - 0, «утримались» - 0, не голосували – 1;

ВИРІШИЛИ: підтримати перейменування вулиці Новоросійської у Дніпровському районі на вулицю Опришківську та рекомендувати Київському міському голові внести відповідне подання до Київської міської ради;

- провулку Михайла Реута у Печерському районі на провулок Памви Беринди;

ГОЛОСУВАЛИ: «за» - 12, «проти» - 0, «утримались» - 0, не голосували – 1;

ВИРІШИЛИ: підтримати перейменування провулку Михайла Реута у Печерському районі на провулок Памви Беринди та рекомендувати Київському міському голові внести відповідне подання до Київської міської ради;

- вулиці Семашка у Святошинському районі на вулицю Миколи Павлушкова;

ГОЛОСУВАЛИ: «за» - 12, «проти» - 0, «утримались» - 0, не голосували – 1;

ВИРІШИЛИ: підтримати перейменування вулиці Семашка у Святошинському районі на вулицю Миколи Павлушкова та рекомендувати Київському міському голові внести відповідне подання до Київської міської ради;

- вулиці Маршала Тимошенка у Оболонському районі на вулицю Миколи Кагарлицького;

ГОЛОСУВАЛИ: «за» - 12, «проти» - 0, «утримались» - 0, не голосували – 1;

ВИРІШИЛИ: підтримати перейменування вулиці Маршала Тимошенка у Оболонському районі на вулицю Миколи Кагарлицького та рекомендувати Київському міському голові внести відповідне подання до Київської міської ради;

- вулиці Тропініна у Шевченківському районі на вулицю Якубенківська;

ГОЛОСУВАЛИ: «за» - 12, «проти» - 0, «утримались» - 0, не голосували – 1;

ВИРІШИЛИ: підтримати перейменування вулиці Тропініна у Шевченківському районі на вулицю Якубенківська та рекомендувати Київському міському голові внести відповідне подання до Київської міської ради;

- присвоєння Школі мистецтв Деснянського району імені видатного українського композитора Миколи Леонтовича;

ГОЛОСУВАЛИ: «за» - 12, «проти» - 0, «утримались» - 0, не голосували – 1;

ВИРІШИЛИ: підтримати присвоєння Школі мистецтв Деснянського району імені видатного українського композитора Миколи Леонтовича та рекомендувати Київському міському голові внести відповідне подання до Київської міської ради;

- присвоєння комунальному підприємству Міжнародний аеропорт "Київ" (Жуляни) імені видатного українського авіаконструктора Ігоря Сікорського;

ГОЛОСУВАЛИ: «за» - 11, «проти» - 1, «утримались» - 0, не голосували – 1;

ВИРІШИЛИ: підтримати присвоєння комунальному підприємству Міжнародний аеропорт "Київ" (Жуляни) імені видатного українського авіаконструктора Ігоря Сікорського та рекомендувати Київському міському голові внести відповідне подання до Київської міської ради;

II. Про перейменування вулиць міста Києва

2. СЛУХАЛИ: звернення народного депутата України Льовочкіна С.В. щодо присвоєння одній з вулиць міста Києва на честь директора Інституту проблем безпеки атомних електростанцій НАН України, Героя України Ключникова Олександра Олександровича.

ГОЛОСУВАЛИ: «за» - 12, «проти» - 0, «утримались» - 0, не голосували – 1.

ВИРІШИЛИ: підтримати ідею перейменування одній з вулиць міста Києва на честь Ключникова Олександра Олександровича, членам комісії доопрацювати питання щодо варіантів вулиць, які можуть бути перейменовані.

3. СЛУХАЛИ: звернення депутата Київської міської ради Негрича М.М. щодо перейменування вулиці Людмили Проценко на Крутий провулок.

ГОЛОСУВАЛИ: «за» - 9, «проти» - 0, «утримались» - 2, не голосували – 2.

ВИРІШИЛИ: оскільки зазначена вулиця була перейменована на честь Людмили Проценко у лютому 2016 року на виконання вимог Закону України «Про засудження комуністичного та націонал-соціалістичного (нацистського) тоталітарних режимів в Україні та заборону пропаганди їхньої символіки», враховуючи результати громадського обговорення, яке тривало з 10 вересня по 10 листопада 2015 року, не підтримати перейменування вулиці Людмили Проценко на Крутий провулок.

4. СЛУХАЛИ: звернення громадської спілки «Українська Гельсінська спілка з прав людини» щодо перейменування Інтернаціональної площі на честь Валерія Марченка.

ГОЛОСУВАЛИ: «за» - 9, «проти» - 0, «утримались» - 2, не голосували – 2.

ВИРІШИЛИ: підтримати перейменування Інтернаціональної площі на площу Валерія Марченка та рекомендувати для винесення на громадське обговорення.

5. СЛУХАЛИ: звернення Товариства «ЗНАННЯ» України щодо перейменування однієї з вулиць міста Києва на честь колишнього голови правління Товариства «Знання» України, видатного українського вченого, академіка АМН України та НАН України, Комісаренка Василя Павловича.

ГОЛОСУВАЛИ: «за» - 11, «проти» - 0, «утримались» - 0, не голосували – 2.

ВИРІШИЛИ: при надходженні на ім'я Київського міського голови звернень без конкретних пропозицій щодо перейменування конкретних об'єктів з формулюваннями «одну з» доручити секретарю комісії інформувати членів комісії про надходження таких звернень, без включення питань до порядку денного для розгляду по суті, та інформувати про це заявників з пропозицією надати конкретні варіанти для перейменування. Інформацію про звернення Товариства «ЗНАННЯ» України взяти до відома, у разі надходження конкретних пропозицій про присвоєння вулиці імені Комісаренка Василя Павловича повернутись до розгляду питання.

6. СЛУХАЛИ: Звернення Всеукраїнської молодіжної громадської організації «ЕКО Україна XXI» щодо перейменування вулиці Тимофія Шамрила у Шевченківському районі міста Києва на вулицю Парково-Сирецьку.

ГОЛОСУВАЛИ: «за» - 11, «проти» - 0, «утримались» - 0, не голосували – 2.

ВИРІШИЛИ: підтримати перейменування вулиці Тимофія Шамрила у Шевченківському районі міста Києва на вулицю Парково-Сирецьку та рекомендувати для винесення на громадське обговорення.

7. СЛУХАЛИ: Звернення ГО «Велика Рада Отаманів України» щодо присвоєння одній з площ міста Києва імені гетьмана Павла Скоропадського.

ГОЛОСУВАЛИ: «за» - 11, «проти» - 0, «утримались» - 0, не голосували – 2.

ВИРІШИЛИ: Інформацію про звернення ГО «Велика Рада Отаманів України» взяти до відома, у разі надходження конкретних пропозицій про присвоєння площі імені гетьмана Павла Скоропадського повернутись до розгляду питання.

8. СЛУХАЛИ: Звернення Інституту реформ та розвитку Києва щодо перейменування:

- вулиці Краснодонської у Солом'янському районі на вулицю Олега Міхнюка;

ГОЛОСУВАЛИ: «за» - 10, «проти» - 0, «утримались» - 1, не голосували – 2;

ВИРІШИЛИ: не підтримати перейменування вулиці Краснодонської у Солом'янському районі на вулицю Олега Міхнюка, оскільки вулицю Краснодонську пропонується перейменувати на вулицю Кучмин Яр;

- провулку Краснодонського у Солом'янському районі на провулок Кучменний;

ГОЛОСУВАЛИ: «за» - 9, «проти» - 0, «утримались» - 2, не голосували – 2;

ВИРІШИЛИ: підтримати перейменування провулку Краснодонського у Солом'янському районі на провулок Кучмин Яр та рекомендувати для винесення на громадське обговорення;

- вулиці Дніпропетровської у Солом'янському районі на вулицю Новокодацьку;

ГОЛОСУВАЛИ: «за» - 11, «проти» - 0, «утримались» - 0, не голосували – 2;

ВИРІШИЛИ: підтримати перейменування вулиці Дніпропетровської у Солом'янському районі на вулицю Новокодацьку та рекомендувати для винесення на громадське обговорення;

- Дніпропетровського шосе у Голосіївському районі на Дніпровське шосе;

ГОЛОСУВАЛИ: «за» - 11, «проти» - 0, «утримались» - 0, не голосували – 2;

ВИРІШИЛИ: підтримати перейменування Дніпропетровського шосе у Голосіївському районі на Дніпровське шосе та рекомендувати для винесення на громадське обговорення;

- вулиці Дніпродзержинської у Дарницькому районі на вулицю Кам'янську;

ГОЛОСУВАЛИ: «за» - 11, «проти» - 0, «утримались» - 0, не голосували – 2;

ВИРІШИЛИ: підтримати перейменування вулиці Дніпродзержинської у Дарницькому районі на вулицю Кам'янську та рекомендувати для винесення на громадське обговорення.

- вулиці Красноводської у Подільському районі на вулицю Ашгабатську;

ГОЛОСУВАЛИ: «за» - 11, «проти» - 0, «утримались» - 0, не голосували – 2;

ВИРІШИЛИ: не підтримати перейменування вулиці Красноводської у Подільському районі на вулицю Ашгабатську, доопрацювати питання в частині можливості відновлення історичної назви вулиці;

- провулку Красноводського у Подільському районі на провулок Голубиний;

ГОЛОСУВАЛИ: «за» - 11, «проти» - 0, «утримались» - 0, не голосували – 2;

ВИРІШИЛИ: не підтримати перейменування провулку Красноводського у Подільському районі на провулок Голубиний, доопрацювати питання в частині історичності запропонованої назви;

- вулиці Алма-Атинської у Дніпровському районі на вулицю Алматинську (уточнення назви);

ГОЛОСУВАЛИ: «за» - 10, «проти» - 0, «утримались» - 1, не голосували – 2;

ВИРІШИЛИ: підтримати уточнення назви та рекомендувати Київському міському голові внести відповідне подання до Київської міської ради;

- вулиці Кустанайської у Голосіївському районі на вулицю Костанайську (уточнення назви);

ГОЛОСУВАЛИ: «за» - 11, «проти» - 0, «утримались» - 0, не голосували – 2;

ВИРІШИЛИ: підтримати уточнення назви та рекомендувати Київському міському голові внести відповідне подання до Київської міської ради;

- провулку Кустанайського у Голосіївському районі на провулок Костанайський (уточнення назви);

ГОЛОСУВАЛИ: «за» - 11, «проти» - 0, «утримались» - 0, не голосували – 2;

ВИРІШИЛИ: підтримати уточнення назви та рекомендувати Київському міському голові внести відповідне подання до Київської міської ради;

- вулиці Олександра Сабурова у Деснянському районі на вулицю Вячеслава Веремія;

ГОЛОСУВАЛИ: «за» - 11, «проти» - 0, «утримались» - 0, не голосували – 2;

ВИРІШИЛИ: враховуючи попередні рішення комісії щодо вшанування пам'яті окремих Героїв Небесної Сотні та перейменування вулиці Олександра Сабурова у Деснянському районі, не підтримати перейменування зазначеної вулиці на вулицю Вячеслава Веремія;

- вулиці Петра Заломова у Солом'янському районі на вулицю Миколи Яковченка;

ГОЛОСУВАЛИ: «за» - 11, «проти» - 0, «утримались» - 0, не голосували – 2;

ВИРІШИЛИ: доопрацювати питання, членам комісії на наступне засідання надати інші варіанти для увічнення пам'яті Миколи Яковченка.

9. СЛУХАЛИ: Звернення ініціативної групи мешканців Солом'янського району «Мій Відрадний» щодо перейменування вулиці Лебедєва-Кумача у Солом'янському районі на вулицю Миколи Голего.

ГОЛОСУВАЛИ: «за» - 11, «проти» - 0, «утримались» - 0, не голосували – 2.

ВИРІШИЛИ: підтримати перейменування вулиці Лебедєва-Кумача у Солом'янському районі на вулицю Миколи Голего та рекомендувати для винесення на громадське обговорення.

10. СЛУХАЛИ: Звернення гр. Домашевського О.С. щодо перейменування вулиці Маршала Гречка у Подільському районі міста Києва на честь Валерія Марченка.

ГОЛОСУВАЛИ: «за» - 10, «проти» - 0, «утримались» - 1, не голосували – 2.

ВИРІШИЛИ: оскільки підтримано перейменування Інтернаціональної площі на площу Валерія Марченка, не підтримати перейменування вулиці Маршала Гречка у Подільському районі міста Києва на вулицю Валерія Марченка.

11. СЛУХАЛИ: Звернення гр. Мартиненко-Кушлянського Т.О. щодо перейменування:

- вулиці Соціалістичної у Солом'янському районі на вулицю Левка Мацієвича;

ГОЛОСУВАЛИ: «за» - 11, «проти» - 0, «утримались» - 0, не голосували – 2.

ВИРІШИЛИ: підтримати перейменування вулиці Соціалістичної у Солом'янському районі на вулицю Левка Мацієвича та рекомендувати для винесення на громадське обговорення.

- вулиці Краснодонської у Солом'янському районі на вулицю Кучмин Яр.

ГОЛОСУВАЛИ: «за» - 10, «проти» - 0, «утримались» - 1, не голосували – 2.

ВИРІШИЛИ: підтримати перейменування вулиці Краснодонської у Солом'янському районі на вулицю Кучмин Яр та рекомендувати для винесення на громадське обговорення.

III. Про найменування нових вулиць

12. Доручення Київського міського голови щодо найменування нових вулиць у селищі Биківня Деснянського району міста Києва:

Проектна 13063	Валер'яна Підмогильного (Я. Шибанов)
	Івана Рогача (І. Мельник)
Проектна 13064	Миколи Вороного (Я. Шибанов)
	Ореста Чемеринського (І. Мельник)
Проектна 13065	Павла Филиповича(М. Кальницький)
	Володимира Багазія (І.Мельник)
Проектна 13066	Михайла Семенка (Я. Шибанов)
	Бориса Тена (С. Білокінь)
	Михайла Білінського (І.Мельник)
Проектна 13067	Семена Айзенштейна (М. Кальницький)
	Василя Біднова (І. Мельник)
Проектна 13069	Роберта Конквеста(М. Кальницький)
	Олександра Вілінського (І. Мельник)
Проектна 13070	Вадима Шарапова (М. Кальницький)
	Родини Вороних (І. Мельник)
Проектна 13071	Ярослави Стецько (Я. Шибанов)
Проектна 13072	Григорія Косинки (М. Кальницький)
	Всеволода Голубовича (І. Мельник)
Проектна 13073	Владлена Кузнєцова(М. Кальницький)
	Олександра Греківа (І. Мельник)
Проектна 13074	Леся Танюка (М.Кальницький)
	Михайла Єреміїва (І.Мельник)

Проектна 13075	Євгена Плужника (М.Кальницький) Павла Зайцева (І.Мельник)
Проектна 13076	Дмитра Загула(М.Кальницький) Миколи Капустянського (І.Мельник)
Проектна 13077	Іси Мунаєва(Я. Шибанов) Андрія Лівицького (І.Мельник)
Проектна 13078	Інженера Белелюбського (М.Кальницький) Степана Витвицького (І.Мельник)

ГОЛОСУВАЛИ: «за» - 12, «проти» - 0, «утримались» - 0, не голосували – 1.

ВИРІШИЛИ:

- підтримати присвоєння вулиці Проектна 13071 у Деснянському районі назви «вулиця Ярослави Стецько» та рекомендувати для винесення на громадське обговорення;
- доопрацювати питання щодо найменування інших проектних вулиць шляхом електронного голосування членів комісії з подальшим затвердженням результатів цього голосування на наступному засіданні комісії.

13. Звернення Департаменту містобудування та архітектури щодо найменування нових вулиць у Голосіївському районі міста Києва:

Проектна 12810	Назарія Яремчука (Я. Шибанов) Олександра Лотоцького (І.Мельник)
Проектна 12811	Остапа Вересая (Я. Шибанов) Бориса Мартоса (І.Мельник)
Проектна 12980	Віктора Зарецького(Л.Березницька) Федора Матушевського (І.Мельник)
Проектна 12981	Юрія Войнова/ Віктора Колотова(М.Кальницький) Бориса Матюшенка (І.Мельник)
Проектна 12982	Динамівська (Н.Терес) Володимира Науменка (І.Мельник)
Проектна 12983	Бориса Шахліна (Я. Шибанов) Андрія Ніковського (І.Мельник)
Проектна 12984	Олімпійська (Н.Терес) Родини Омеляновичів-Павленків (І.Мельник)
Проектна 12985	Льва Шелюжка (М. Кальницький) Олександра Осецького (І.Мельник)
Проектна 12986	Миколи Левитського (Н.Терес, Я.Шибанов) Сергія Остапенка (І.Мельник)
Проектна 12987	Миколи Петренка (Я.Шибанов) Валентина Отамановського (І.Мельник)
Проектна 12988	Олега Борисова (М. Кальницький) Олександра Пилькевича (І.Мельник)
Проектна 12989	Любові Добржанської (М. Кальницький)

	Миколи Рябовола (І.Мельник)
Проектна 12990	Павла Луспекаєва (М. Кальницький)
	Максима Славинського (І.Мельник)
Проектна 12991	Євгенії Опалової (М. Кальницький)
	Родини Шульгиних (І.Мельник)
Проектна 12992	Марії Стрелкової (М. Кальницький)
	Олександра Удовиченка (І.Мельник)
Проектна 12993	Віктора Халатова (М. Кальницький)
	Анатолія Кентія (І.Мельник)
Проектна 12994	Ігоря Диченка (С.Білокінь, Л.Березницька)
Проектна 12995	ЛонгинаЦегельського (Я.Шибанов)
Проектна 12996	Князя Вітовта (М. Кальницький)
Проектна 12997	Бориса Луцького (М. Кальницький)
	Сергія Шелухіна (І.Мельник)
Проектна 12999	Андрія Меленського (Я.Шибанов)
Проектна 13000	Артемія Веделя (Я.Шибанов)
Проектна 13001	Володарська (Н.Терес, М.Кальницький)
	Андрія Яковліва (І.Мельник)
Проектна 13042	Пречистенська (М. Кальницький)
	Григорія Голоскевича (І.Мельник)
Проектна 13043	Феодосія Печерського (М. Кальницький)

ГОЛОСУВАЛИ: «за» - 12, «проти» - 0, «утримались» - 0, не голосували – 1.

ВИРІШИЛИ:

- підтримати присвоєння вулиці у Голосіївському районі:

- Проектна 12994 назви «вулиця Ігоря Диченка»;
- Проектна 12996 назви «вулиця Князя Вітовта»;
- Проектна 12999 назви «вулиця Андрія Меленського»;
- Проектна 13000 назви «вулиця Артемія Веделя»;
- Проектна 13043 назви «вулиця Феодосія Печерського»

та рекомендувати для винесення на громадське обговорення;

- доопрацювати питання щодо найменування інших проектних вулиць шляхом електронного голосування членів комісії з подальшим затвердженням результатів цього голосування на наступному засіданні комісії.

IV. Про присвоєння імен об'єктам міського підпорядкування

14. СЛУХАЛИ: звернення депутата Київської міської ради Галайчука І.В. щодо перейменування скверу «Споріднених міст» на вул. Якубовського у Голосіївському районі міста Києва у сквер Українсько-Литовської дружби.

ГОЛОСУВАЛИ: «за» - 12, «проти» - 0, «утримались» - 0, не голосували – 1.

ВИРІШИЛИ: доопрацювати питання, оскільки назва скверу може бути пов'язана не тільки з колишніми побратимськими зв'язками з містом Москва, а й з усіма містами, з якими місто Київ має угоди про дружні зв'язки.

15. СЛУХАЛИ: звернення Посольства Республіки Болгарія в Україні щодо перейменування скверу на площі Червона Пресня (між вулицями Щекавицька, Костянтинівська та Введенська) у Подільському районі міста Києва у сквер імені Димитра Пешева.

ГОЛОСУВАЛИ: «за» - 12, «проти» - 0, «утримались» - 0, не голосували – 1.

ВИРІШИЛИ: доопрацювати питання, запропонувати Посольства Республіки Болгарія в Україні розглянути інші форми увічнення пам'яті Димитра Пешева або інші варіанти скверів, яким може бути присвоєно його ім'я.

16. СЛУХАЛИ: звернення Департаменту освіти і науки, молоді та спорту виконавчого органу Київської міської ради (Київської міської державної адміністрації) щодо присвоєння середній загальноосвітній школі № 270 у Деснянському районі м. Києва імені Героя Небесної Сотні, журналіста, випускника школи Веремія В. В.

ГОЛОСУВАЛИ: «за» - 4, «проти» - 0, «утримались» - 8, не голосували – 1.

ВИРІШИЛИ: оскільки пропозиція не підтримана 2/3 присутніх членів комісії, не підтримати присвоєння середній загальноосвітній школі № 270 у Деснянському районі м. Києва імені Героя Небесної Сотні, журналіста, випускника школи Веремія В. В..

17. СЛУХАЛИ: звернення Департаменту освіти і науки, молоді та спорту виконавчого органу Київської міської ради (Київської міської державної адміністрації) щодо присвоєння Київській дитячій музичній школі № 26 у Шевченківському районі м. Києва імені видатного музиканта, педагога, піаніста Холодної О. Г.

ГОЛОСУВАЛИ: «за» - 12, «проти» - 0, «утримались» - 0, не голосували – 1.

ВИРІШИЛИ: підтримати присвоєння Київській дитячій музичній школі № 26 у Шевченківському районі м. Києва імені видатного музиканта, педагога, піаніста Холодної О. Г. та рекомендувати для винесення на громадське обговорення.

V. Різне

Доручення заступника голови КМДА Резнікова О.Ю. щодо завершення процедури перейменування вулиці Пугачова у Шевченківському районі на вулицю Академіка Ромоданова.

ГОЛОСУВАЛИ: «за» - 12, «проти» - 0, «утримались» - 0, не голосували – 1.

ВИРІШИЛИ: підтримати перейменування вулиці Пугачова у Шевченківському районі на вулицю Академіка Ромоданова та рекомендувати Київському міському голові внести відповідне подання до Київської міської ради.

18. Звернення Київської дирекції залізничних перевезень ПАТ «Українська залізниця» щодо надання згоди на перейменування залізничних станцій:

- Київ-Жовтневий на станцію Грушки;
- Київ-Петрівка на станцію Київ-Подільський;
- Київ-Московський на станцію Київ-Слобідський (пропозиції Голосіївської РДА – Київ-Либідь або Київ-Деміївський).

ГОЛОСУВАЛИ: «за» - 12, «проти» - 0, «утримались» - 0, не голосували – 1.

ВИРІШИЛИ:

- підтримати перейменування залізничних станцій:

- Київ-Жовтневий на станцію Грушки;
- Київ-Московський на станцію Київ - Деміївський;

- доопрацювати питання перейменування залізничної станції Київ-Петрівка, оскільки вона не розташована в межах історичної місцевості Поділ.

Співголова комісії В. Бондаренко

Співголова комісії О. Резніков

Секретар комісії Я. Шибанов

Заступник міського голови –
секретар Київської міської ради

Березнікову О.І.
Мусі В.В.
Слончаку В.В.

Прошу розглянути проект рішення від 04.12.2017 №08/231-3032/ПР в установленому порядку.

Пихтіній О.М.

Для контролю за проходженням та тиражування.

Чернишовій М.Ю.
Юнаковій С.М.
Старостенко Г.В. – до відома

В.ПРОКОПІВ

"04" грудня 2017 року
№ 08/231 – 3032/ПР

08/231-3032/ПР
04.12.2017

УКРАЇНА

ВИКОНАВЧИЙ ОРГАН КИЇВСЬКОЇ МІСЬКОЇ РАДИ
(КИЇВСЬКА МІСЬКА ДЕРЖАВНА АДМІНІСТРАЦІЯ)

вул. Хрещатик, 36, м. Київ, 01044, тел. (044) 202 71 29, (044) 202 75 58, факс 202 76 41, e-mail: kmda@kma.gov.ua
Контактний центр міста Києва (044) 15 51 Код ЄДРПОУ 00022527
E-mail для електронних звернень громадян: zvernen@kma.gov.ua

04.12.2017 № 009-330р

на № _____ від _____

Київська міська рада

СУПРОВІДНИЙ ЛИСТ

Відповідно до статей 26, 29 Регламенту Київської міської ради, затвердженого рішенням Київської міської ради від 07 липня 2016 року № 579/579, глави 3 розділу VIII Регламенту виконавчого органу Київської міської ради (Київської міської державної адміністрації), затвердженого розпорядженням виконавчого органу Київської міської ради (Київської міської державної адміністрації) від 08 жовтня 2013 року № 1810 за поданням виконавчого органу Київської міської ради (Київської міської державної адміністрації) направляю проект рішення Київської міської ради «Про уточнення назв вулиць та провулку у місті Києві».

У відповідності до пункту 3.4 глави 3 розділу VIII Регламенту виконавчого органу Київської міської ради (Київської міської державної адміністрації), затвердженого розпорядженням виконавчого органу Київської міської ради (Київської міської державної адміністрації) від 08 жовтня 2013 року № 1810 інформую, що відповідальними за представлення та супроводження проекту рішення на всіх стадіях розгляду є заступник голови Київської міської державної адміністрації, співголова Комісії з питань найменувань Резніков Олексій Юрійович (тел. 202-77-17).

Додатки:
- проект рішення Київради на 2 арк.;
- пояснювальна записка на 2 арк.;
- додаткові матеріали на 13 арк.;
- електронна версія зазначеного.

148345

В.о. керівника апарату Л. Верес

Хонда
Ільницька 235 05 65

08/231- 3031/ПР.
04.12.2017

КИЇВСЬКА МІСЬКА РАДА

V СЕСІЯ VIII СКЛИКАННЯ

№19

РІШЕННЯ

_____№_____

ПРОЕКТ

Про перейменування проспекту в Оболонському районі міста Києва

Відповідно до пункту 41 частини першої статті 26, частини першої статті 59 Закону України «Про місцеве самоврядування в Україні», Закону України «Про присвоєння юридичним особам та об'єктам міського підпорядкування імен (псевдонімів) фізичних осіб, ювілейних та святкових дат, назв і дат історичних подій», враховуючи протоколи засідань Комісії з питань найменувань від 22 липня 2016 року № 8 та від 31 жовтня 2016 року № 10, а також з метою збереження історичного спадку територіальної громади міста Києва, Київська міська рада

ВИРІШИЛА:

1. Перейменувати проспект Героїв Сталінграда в Оболонському районі на проспект Володимира Івасюка.

2. Виконавчому органу Київської міської ради (Київській міській державній адміністрації) здійснити організаційно-правові заходи щодо виконання пункту 1 цього рішення.

3. Внести зміни до офіційного довідника «Вулиці міста Києва», затвердженого рішенням Київської міської ради від 22 січня 2015 року № 34/899 «Про затвердження офіційного довідника "Вулиці міста Києва"», відповідно до пункту 1 цього рішення.

4. Департаменту містобудування та архітектури виконавчого органу Київської міської ради (Київської міської державної адміністрації) врахувати в Реєстрі вулиць та інших поіменованих об'єктів у місті Києві положення пункту 1 цього рішення.

5. Це рішення Київської міської ради офіційно оприлюднити в газеті Київської міської ради "Хрещатик".

6. Контроль за виконанням цього рішення покласти на постійну комісію Київської міської ради з питань місцевого самоврядування, регіональних та міжнародних зв'язків.

Київський міський голова В. Кличко

ПОДАННЯ:

Київський міський голова В. Кличко

ПОГОДЖЕНО:

Заступник голови Київської міської держаної адміністрації, співголова комісії з питань найменувань О. Резніков

Директор Департаменту суспільних комунікацій виконавчого органу Київської міської ради (Київської міської держаної адміністрації) М. Хонда

Постійна комісія Київської міської ради з питань місцевого самоврядування, регіональних та міжнародних зв'язків:

голова постійної комісії О. Березніков

секретар постійної комісії Т. Криворучко

Постійна комісія Київської міської ради з питань культури, туризму та інформаційної політики:

голова постійної комісії В. Муха

секретар постійної комісії О. Поживанов

Начальник управління правового забезпечення діяльності Київської міської ради В. Слончак

Пояснювальна записка
до проекту рішення Київської міської ради
«Про перейменування проспекту в Оболонському районі міста Києва»

1. Обґрунтування необхідності видання рішення.

Підставою для розроблення даного проекту рішення є пункт 41 частини першої статті 26, пункт 1 статті 37, пункт 1 частини першої статті 59 Закону України «Про місцеве самоврядування в Україні», Закон України «Про присвоєння юридичним особам та об'єктам права власності імен (псевдонімів) фізичних осіб, ювілейних та святкових дат, назв і дат історичних подій», протоколи засідань Комісії з питань найменувань від 22 липня 2016 року № 8 та від 31 жовтня 2016 року № 10.

2. Мета і завдання видання рішення.

Мета прийняття рішення – вшанування пам'яті українського композитора та поета, Героя України шляхом перейменування проспекту у місті Києві.

3. Загальна характеристика та основні положення проекту рішення.

Департаментом суспільних комунікацій виконавчого органу Київської міської ради (Київської міської державної адміністрації) підготовлено проект рішення Київської міської ради «Про перейменування проспекту в Оболонському районі міста Києва». Проект рішення містить відомості щодо перейменування проспекту у місті Києві

4. Стан нормативно-правової бази у даній сфері правового регулювання.

Закон України «Про місцеве самоврядування в Україні»;

Закон України «Про присвоєння юридичним особам та об'єктам права власності імен (псевдонімів) фізичних осіб, ювілейних та святкових дат, назв і дат історичних подій»;

постанова Кабінету Міністрів України від 24 жовтня 2012 року № 989 «Про затвердження Порядку проведення громадського обговорення під час розгляду питань про присвоєння юридичним особам та об'єктам права власності, які за ними закріплені, об'єктам права власності, які належать фізичним особам, імен (псевдонімів) фізичних осіб, ювілейних та святкових дат, назв і дат історичних подій»;

рішення Київської міської ради від 13 листопада 2013 року № 432/9920 «Про затвердження Порядку найменування об'єктів міського підпорядкування, присвоєння юридичним особам та об'єктам міського підпорядкування імен (псевдонімів) фізичних осіб, ювілейних та святкових дат, назв і дат історичних подій у місті Києві»;

розпорядження Київського міського голови від 19 серпня 2014 року № 175 «Про затвердження Порядку проведення у місті Києві громадського

обговорення під час розгляду питань про присвоєння юридичним особам та об'єктам права власності імен (псевдонімів) фізичних осіб, ювілейних та святкових дат, назв і дат історичних подій».

5. Фінансово-економічне обґрунтування.

За інформацією Департаменту фінансів виконавчого органу Київської міської ради (Київської міської державної адміністрації) не потребує додаткового виділення коштів з місцевого бюджету.

6. Прогноз соціально-економічних та інших наслідків видання рішення.

Прийняття рішення сприятиме вшануванню пам'яті видатного українського композитора та поета, демократизації українського суспільства та його просування на шляху до засадничих європейських цінностей.

На пленарному засіданні проект співдоповідатимуть голова Постійної комісії Київської міської ради з питань місцевого самоврядування, регіональних та міжнародних зв'язків Березніков О. І. та заступник голови Київської міської держаної адміністрації Резніков О. Ю.

Заступник голови Київської
міської державної адміністрації О. Резніков

Звіт
про підсумки громадського обговорення
щодо перейменування проспекту в Оболонському районі міста Києва

Громадські обговорення проходили на єдиному веб-порталі територіальної громади міста в спеціальній рубриці Е-МІСТО – «Громадське обговорення проектів нормативно-правових актів», де кожен користувач мав змогу ознайомитися з запропонованим проектом рішення, висловити свої пропозиції, зауваження, оприлюднити власну редакцію проекту.

Загальні результати обговорення перейменувань на офіційному веб-порталі Київської міської державної адміністрації:

Громадське обговорення тривало з 18 серпня до 18 жовтня 2016 року.

З 19 до 27 жовтня 2016 року Управлінням інформаційно-комунікаційних технологій та захисту інформації апарату було здійснено перевірки на предмет втручання у результати громадського обговорення та визначено перелік IP-адрес, з яких подано більше ніж п'ять голосів по кожному проекту.

- проспекту Героїв Сталінграда в Оболонському районі міста Києва на проспект Володимира Івасюка:

	Голосів	Голосів з IP-адрес, з яких подано більше ніж п'ять голосів по кожному проекту	Без урахування голосів з IP-адрес, з яких подано більше ніж п'ять голосів	%
Кількість «ЗА»	737	125	**612**	49 (60) %
Кількість «ПРОТИ»	765	362	**403**	51 (40) %
Всього голосів	**1502**	487	**1015**	

Кількість опублікованих редакцій/пропозицій: 53

Директор Департаменту
суспільних комунікацій

М. Хонда

Інформаційна довідка

Проспе́кт Геро́їв Сталінгра́да — проспект в Оболонському районі міста Києва, житловий масив Оболонь. Пролягає від шляхопроводу на Московському проспекті до Північної вулиці.

Проспект запроектований наприкінці 60-х років XX століття під назвою *Набережна (№ 2)*, з 1970 року — *Набережна Славутича*, оскільки у початковій частині проходить поблизу берегу Дніпра.

Сучасна назва на честь Сталінградської битви — з 1982 року.

Не применшуючи значення битви на Волзі 1942-1943 років у Другій світовій війні та враховуючи позицію Українського інституту національної пам'яті, комісія з питань найменувань визначилась, що ім'я Сталіна не може залишатись у назві київської вулиці.

Івасюк Володимир Михайлович (нар. 4 березня 1949, Кіцмань, Чернівецька область, УРСР — пом. 24/27 квітня 1979, Брюховицький ліс під Львовом, УРСР) — український композитор і поет. Герой України (2009, посмертно).

Один із основоположників української естрадної музики (поп-музики). Автор 107 пісень, 53 інструментальних творів, музики до кількох спектаклів.

18 травня 1979 його тіло було знайдене повішеним у Брюховицькому лісі під Львовом. Офіційна версія — самогубство — підлягала сумніву громадськості як 1979, так і тепер. Відповідно до неофіційної версії, смерть Івасюка була вбивством, виконаним КДБ за наказом вищого керівництва СРСР. Похорон Володимира Івасюка 22 травня 1979 у Львові перетворився на масову акцію протесту проти радянської влади.

ПРОТОКОЛ № 10
засідання комісії з питань найменувань

Дата проведення: 31 жовтня 2016 року
Місце проведення: вулиця Хрещатик, 36, к. 1017

Присутні: Бондаренко В.В., Резніков О.Ю., Шибанов Я.М., Бенюк Б.М., Березницька Л.І., Бондар Г.В., Бохняк В.Я., Вербич С.О., Кальницький М.Б., Мельник І.В., Подобєд П.К., Терес Н.В., Хонда М.П.

Відсутні: Старостенко Г.В., Білокінь С.І., Кармазіна М.С., Криворучко Т.Г., Люта Т.Ю., Тимченко О.В.,

Запрошені: Андріяш Н.О., Бабчій М.М., Годзенко О.Д., Кобєлєв М.В., Кондратюк А.О., Костик О.Ю., Кузик П.М., Крижанівський В.В., Лупаренко Г.В., Мартиненко-Кушлянський Т.О., Октябрський В.М., Попов І.В., Поправко Я.Ю., Цепун Ю.М., Шахліна Л.Г.

Порядок денний:
I. Про вшанування пам'яті Героїв Небесної Сотні та загиблих у зоні проведення АТО
II. Про найменування нових вулиць
III. Про хід громадського обговорення перейменування вулиць міста Києва
IV. Про перейменування вулиць міста Києва

I. Про вшанування пам'яті Героїв Небесної Сотні та загиблих у зоні проведення АТО (рекомендувати для винесення на громадське обговорення)

1. СЛУХАЛИ: звернення депутата Київської міської ради Бохняка В.Я., ГО «Військово-патріотичне об'єднання учасників АТО «Справедливість» щодо перейменування вулиці Ежена Потьє у Шевченківському районі на вулицю Антона Цедіка.

ГОЛОСУВАЛИ: «за» - 13, «проти» - 0, «утримались» - 0.

ВИРІШИЛИ: підтримати перейменування вулиці Ежена Потьє у Шевченківському районі на вулицю Антона Цедіка та рекомендувати для винесення на громадське обговорення.

2. СЛУХАЛИ: звернення ГО «Родина Героїв «Небесної Сотні» щодо перейменування вулиці Миколи Лебедєва у Дніпровському районі на вулицю Юрія Поправки, Героя Небесної Сотні.

ГОЛОСУВАЛИ: «за» - 13, «проти» - 0, «утримались» - 0.

ВИРІШИЛИ: підтримати перейменування вулиці Миколи Лебедєва у Дніпровському районі на вулицю Юрія Поправки та рекомендувати для винесення на громадське обговорення.

3. СЛУХАЛИ: звернення Спілки ветеранів АТО Святошинського району м. Києва щодо найменування скверу за адресою вул. Чорнобильська, 4/56 та 12 у Святошинському районі міста Києва «Сквер Пам'яті Святошинців, що загинули в АТО на Сході України».

ГОЛОСУВАЛИ: «за» - 13, «проти» - 0, «утримались» - 0.

ВИРІШИЛИ: підтримати найменування скверу за адресою: вул. Чорнобильська, 4/56 та 12 у Святошинському районі міста Києва «Сквер полеглих за Україну» та рекомендувати для винесення на громадське обговорення.

II. Про найменування нових вулиць

4. СЛУХАЛИ: доручення Київського міського голови щодо найменування нових вулиць у селищі Биківня Деснянського району міста Києва:

- Проектна 13063 – вулиця Івана Рогача;
- Проектна 13064 – вулиця Ореста Чемеринського;

ГОЛОСУВАЛИ: «за» - 9, «проти» - 1, «утримались» - 3;

ВИРІШИЛИ: підтримати найменування:

вулиці Проектна 13063 – вулиця Івана Рогача;

вулиці Проектна 13064 – вулиця Ореста Чемеринського

та рекомендувати для винесення на громадське обговорення;

- Проектна 13066 – вулиця Бориса Тена / Михайла Білинського;
- Проектна 13067 – вулиця Василя Біднова;

ГОЛОСУВАЛИ: «за» - 12, «проти» - 0, «утримались» - 1;

ВИРІШИЛИ: підтримати найменування:

вулиці Проектна 13066 – вулиця Михайла Білинського;

вулиці Проектна 13067 – вулиця Василя Біднова;

та рекомендувати для винесення на громадське обговорення;

- Проектна 13065 – вулиця Павла Филиповича;
- Проектна 13069 – вулиця Роберта Конквеста;
- Проектна 13070 – вулиця Родини Вороних;
- Проектна 13072 – вулиця Григорія Косинки;
- Проектна 13073 – вулиця Владлена Кузнецова;
- Проектна 13074 – вулиця Леся Танюка;
- Проектна 13075 – вулиця Євгена Плужника;
- Проектна 13076 – вулиця Дмитра Загула;
- Проектна 13077 – вулиця Іси Мунаєва;
- Проектна 13078 – вулиця Степана Витвицького;

ГОЛОСУВАЛИ: «за» - 13, «проти» - 0, «утримались» - 0;
ВИРІШИЛИ: підтримати найменування:
вулиці Проектна 13065 – вулиця Павла Филиповича;
вулиці Проектна 13069 – вулиця Роберта Конквеста;
вулиці Проектна 13070 – вулиця Родини Вороних;
вулиці Проектна 13072 – вулиця Григорія Косинки;
вулиці Проектна 13073 – вулиця Владлена Кузнецова;
вулиці Проектна 13074 – вулиця Леся Танюка;
вулиці Проектна 13075 – вулиця Євгена Плужника;
вулиці Проектна 13076 – вулиця Дмитра Загула;
вулиці Проектна 13077 – вулиця Іси Мунаєва;
вулиці Проектна 13078 – вулиця Степана Витвицького;
та рекомендувати для винесення на громадське обговорення.

5. СЛУХАЛИ: звернення Департаменту містобудування та архітектури щодо найменування нових вулиць у Голосіївському районі міста Києва:

- Проектна 12810 – вулиця Назарія Яремчука;
- Проектна 12811 – вулиця Остапа Вересая;
- Проектна 12980 – вулиця Віктора Зарецького;
- Проектна 12981 – вулиця Бориса Матюшенка;
- Проектна 12982 – вулиця Володимира Науменка;
- Проектна 12983 – вулиця Андрія Ніковського;
- Проектна 12984 – вулиця Сергія Остапенка;
- Проектна 12985 – вулиця Олександра Осецького;
- Проектна 12986 – вулиця Миколи Левитського;
- Проектна 12987 – вулиця Валентина Отамановського;
- Проектна 12988 – вулиця Олега Борисова;
- Проектна 12989 – вулиця Миколи Рябовола;
- Проектна 12990 – вулиця Максима Славинського;
- Проектна 12991 – вулиця Михайла Петренка;
- Проектна 12992 – вулиця Олександра Удовиченка;
- Проектна 12993 – вулиця Анатолія Кентія;
- Проектна 12995 – вулиця Бориса Тена;
- Проектна 12997 – вулиця Сергія Шелухіна;
- Проектна 13001 – вулиця Володарська;

ГОЛОСУВАЛИ: «за» - 13, «проти» - 0, «утримались» - 0;
ВИРІШИЛИ: підтримати найменування:
вулиці Проектна 12810 – вулиця Назарія Яремчука;
вулиці Проектна 12811 – вулиця Остапа Вересая;
вулиці Проектна 12980 – вулиця Віктора Зарецького;
вулиці Проектна 12981 – вулиця Бориса Матюшенка;
вулиці Проектна 12982 – вулиця Володимира Науменка;
вулиці Проектна 12983 – вулиця Андрія Ніковського;
вулиці Проектна 12984 – вулиця Сергія Остапенка;

вулиці Проектна 12985 – вулиця Олександра Осецького;
вулиці Проектна 12986 – вулиця Миколи Левитського;
вулиці Проектна 12987 – вулиця Валентина Отамановського;
вулиці Проектна 12988 – вулиця Олега Борисова;
вулиці Проектна 12989 – вулиця Миколи Рябовола;
вулиці Проектна 12990 – вулиця Максима Славинського;
вулиці Проектна 12991 – вулиця Михайла Петренка;
вулиці Проектна 12992 – вулиця Олександра Удовиченка;
вулиці Проектна 12993 – вулиця Анатолія Кентія;
вулиці Проектна 12995 – вулиця Бориса Тена;
вулиці Проектна 12997 – вулиця Сергія Шелухіна;
вулиці Проектна 13001 – вулиця Володарська;
та рекомендувати для винесення на громадське обговорення.

- Проектна 13042 – вулиця Григорія Голоскевича;

ГОЛОСУВАЛИ: «за» - 11, «проти» - 0, «утримались» - 2;

ВИРІШИЛИ: підтримати найменування вулиці Проектна 13042 – вулиця Григорія Голоскевича та рекомендувати для винесення на громадське обговорення.

III. Про хід громадського обговорення перейменування вулиць міста Києва

6. СЛУХАЛИ: інформацію директора Департаменту суспільних комунікацій Хонди М.П. щодо результатів громадського обговорення перейменування вулиць, яке тривало з 18 серпня до 18 жовтня 2016 року:

ГОЛОСУВАЛИ: «за» - 13, «проти» - 0, «утримались» - 0;

ВИРІШИЛИ: при визначенні результатів громадського обговорення, на підставі інформації Управління інформаційно-комунікаційних технологій та захисту інформації апарату за підсумками перевірки на предмет втручання у результати громадського обговорення, не враховувати голоси з IP-адрес, з яких подано більше ніж п'ять голосів по кожному проекту; підготувати звернення до Служби безпеки України щодо здійснення спеціальної перевірки на предмет втручання у результати громадського обговорення та вжити відповідних заходів згідно із чинним законодавством України;

- проспекту Героїв Сталінграда в Оболонському районі міста Києва на честь Володимира Івасюка;

ГОЛОСУВАЛИ: «за» - 13, «проти» - 0, «утримались» - 0;

ВИРІШИЛИ: підтримати перейменування проспекту Героїв Сталінграда в Оболонському районі міста Києва на честь Володимира Івасюка та рекомендувати Київському міському голові внести відповідне подання до Київської міської ради;

- вулиці Петровського у Деснянському районі на вулицю Василя Щавинського;

ГОЛОСУВАЛИ: «за» - 13, «проти» - 0, «утримались» - 0;

ВИРІШИЛИ: підтримати перейменування вулиці Петровського у Деснянському районі на вулицю Василя Щавинського та рекомендувати Київському міському голові внести відповідне подання до Київської міської ради;

- вулиці Московської у Печерському районі на вулицю Дмитра Годзенка;

ГОЛОСУВАЛИ: «за» - 11, «проти» - 0, «утримались» - 2;

ВИРІШИЛИ: підтримати перейменування вулиці Московської у Печерському районі на вулицю Дмитра Годзенка та рекомендувати Київському міському голові внести відповідне подання до Київської міської ради.

7. СЛУХАЛИ: звернення члена Комісії, депутата Київської міської ради Бохняка В.Я. щодо повернення до розгляду питання про перейменування проспекту Генерала Ватутіна у Деснянському та Дніпровському районах на проспект Романа Шухевича та вулиці Ванди Василевської у Шевченківському районі на вулицю Всеволода Змієнка.

ГОЛОСУВАЛИ: «за» - 13, «проти» - 0, «утримались» - 0.

ВИРІШИЛИ: підготувати звернення від Комісії до Київського міського голови Кличка В.В. та заступника міського голови – секретаря Київської міської ради Прокопіва В.В. щодо повернення до розгляду питання про перейменування проспекту Генерала Ватутіна у Деснянському та Дніпровському районах на проспект Романа Шухевича та вулиці Ванди Василевської у Шевченківському районі на вулицю Всеволода Змієнка.

IV. Про перейменування вулиць міста Києва

8. СЛУХАЛИ: звернення депутата Київської міської ради Бенюка Б.М. щодо повернення проспекту Перемоги історичної назви Брест-Литовський проспект.

ГОЛОСУВАЛИ: «за» - 12, «проти» - 0, «утримались» - 1.

ВИРІШИЛИ: підтримати перейменування проспекту Перемоги на Брест-Литовський проспект та рекомендувати для винесення на громадське обговорення.

9. СЛУХАЛИ: звернення Шевченківської районної в місті Києві державної адміністрації щодо перейменування частини вулиці Молдавської, яка прилягає до вулиці Олександра Довженка, у Шевченківському районі на вулицю Героїв пожежних.

ГОЛОСУВАЛИ: «за» - 13, «проти» - 0, «утримались» - 0.

ВИРІШИЛИ: підтримати перейменування частини вулиці Молдавської, яка прилягає до вулиці Олександра Довженка, у Шевченківському районі на вулицю Героїв-вогнеборців та рекомендувати для винесення на громадське обговорення.

10. СЛУХАЛИ: звернення Державного політехнічного музею НТУУ «КПІ» та ГО соціального захисту «Клуб корінних киян Вічність» щодо перейменування вулиці Аляб'єва (або вулиці Заводської, або вулиці Електриків чи провулку Електриків) на вулицю Конструктора Байбакова.

ГОЛОСУВАЛИ: «за» - 4, «проти» - 4, «утримались» - 5.

ВИРІШИЛИ: оскільки пропозиція про перейменування не підтримана 2/3 присутніх членів комісії, не підтримати перейменування вулиці Аляб'єва (або вулиці Заводської, або вулиці Електриків чи провулку Електриків) на вулицю Конструктора Байбакова.

Співголова комісії В. Бондаренко

Співголова комісії О. Резніков

Секретар комісії Я. Шибанов

ПРОТОКОЛ № 8
засідання комісії з питань найменувань

Дата проведення: 22 липня 2016 року
Місце проведення: вулиця Хрещатик, 36, к. 512

Присутні: Резніков О. Ю, Бондаренко В. В., Шибанов Я. М., Березницька Л. І., Білокінь С. І., Бондар Г. В., Бохняк В. Я., Кальницький М. Б., Мельник І. В., Подобєд П. К., Хонда М. П.

Відсутні: Старостенко Г. В., Бенюк Б. М., Вербич С. О., Кармазіна М. С., Криворучко Т. Г., Люта Т. Ю., Терес Н. В., Тимченко О. В.

Запрошені: Кісь З., Крохун Н. І., Кузик П. М., Лапушкін О., Лобан Ю. М., Мартиненко-Кушлянський Т. О., Пинзеник О. О., Росляков В. В., Харченко О.В., Ясинський Г.І.

Порядок денний.
І. Про хід громадського обговорення перейменування вулиць міста Києва
ІІ. Про перейменування вулиць міста Києва
ІІІ. Про присвоєння імен об'єктам міського підпорядкування

І. Про хід громадського обговорення перейменування вулиць міста Києва

1. СЛУХАЛИ: інформацію директора Департаменту суспільних комунікацій Хонди М.П. щодо результатів громадського обговорення перейменування вулиць, яке тривало з 13 травня до 13 липня 2016 року:

- присвоєння скверу на перетині Стратегічного шосе та проспекту Науки у Голосіївському районі назву «Сквер імені волонтерів АТО»;

ГОЛОСУВАЛИ: «за» - 11, «проти» - 0, «утримались» - 0

ВИРІШИЛИ: підтримати присвоєння скверу на перетині Стратегічного шосе та проспекту Науки у Голосіївському районі назви «Сквер імені волонтерів АТО» та рекомендувати Київському міському голові внести відповідне подання до Київської міської ради;

- перейменування вулиці Перспективної у Печерському районі на вулицю Ігоря Брановицького;

ГОЛОСУВАЛИ: «за» - 11, «проти» - 0, «утримались» - 0.

ВИРІШИЛИ: підтримати перейменування вулиці вулиці Перспективної у Печерському районі на вулицю Ігоря Брановицького та рекомендувати Київському міському голові внести відповідне подання до Київської міської ради;

- перейменування вулиці Софії Перовської у Шевченківському районі на вулицю Євгенії Мірошниченко;

ГОЛОСУВАЛИ: «за» - 10, «проти» - 0, «утримались» - 1.

ВИРІШИЛИ: підтримати перейменування вулиці вулиці Софії Перовської у Шевченківському районі на вулицю Євгенії Мірошниченко та рекомендувати Київському міському голові внести відповідне подання до Київської міської ради;

- найменування безіменної площі на перетині вулиць Маршала Малиновського та Добрининської у Оболонському районі на честь Леоніда Телятникова;

ГОЛОСУВАЛИ: «за» - 10, «проти» - 0, «утримались» - 1.

ВИРІШИЛИ: підтримати найменування безіменної площі на перетині вулиць Маршала Малиновського та Добрининської у Оболонському районі на честь Леоніда Телятникова та рекомендувати Київському міському голові внести відповідне подання до Київської міської ради;

- найменування безіменної площі на перетині проспекту Володимира Маяковського і вулиці Теодора Драйзера у Деснянському районі на честь Бориса Нємцова;

ГОЛОСУВАЛИ: «за» - 6, «проти» - 3, «утримались» - 2.

ВИРІШИЛИ: оскільки пропозиція про перейменування не підтримана 2/3 присутніх членів комісії, не підтримати присвоєння безіменній площі на перетині проспекту Володимира Маяковського та вулиці Теодора Драйзера у Деснянському районі імені Бориса Нємцова;

- перейменування бульвару Івана Лепсе у Солом'янському районі на бульвар Вацлава Гавела;

ГОЛОСУВАЛИ: «за» - 10, «проти» - 0, «утримались» - 1

ВИРІШИЛИ: підтримати перейменування бульвару Івана Лепсе у Солом'янському районі на бульвар Вацлава Гавела та рекомендувати Київському міському голові внести відповідне подання до Київської міської ради;

- перейменування вулиці Депутатської у Святошинському районі на вулицю Петра Балабуєва;

ГОЛОСУВАЛИ: «за» - 11, «проти» - 0, «утримались» - 0.

ВИРІШИЛИ: враховуючи інформацію депутата Київської міської ради Ясинського Г.І. та результати обговорення на засіданні комісії не підтримати перейменування вулиці Депутатської у Святошинському районі на вулицю Петра Балабуєва;

- присвоєння середній загальноосвітній школі № 206 у Святошинському районі імені Леся Курбаса.

ГОЛОСУВАЛИ: «за» - 11, «проти» - 0, «утримались» - 0.

ВИРІШИЛИ: підтримати присвоєння середній загальноосвітній школі № 206 у Святошинському районі імені Леся Курбаса та рекомендувати Київському міському голові внести відповідне подання до Київської міської ради.

II. Про перейменування вулиць міста Києва

2. СЛУХАЛИ: звернення депутата Київської міської ради Березницької Л.І. щодо перейменування проспекту Героїв Сталінграда в Оболонському районі міста Києва на честь Володимира Івасюка.

ГОЛОСУВАЛИ: «за» - 11, «проти» - 0, «утримались» - 0.

ВИРІШИЛИ: підтримати перейменування проспекту Героїв Сталінграда в Оболонському районі міста Києва на честь Володимира Івасюка та рекомендувати для винесення на громадське обговорення.

3. СЛУХАЛИ: звернення депутата Київської міської ради Пинзеник О.О. щодо перейменування вулиці Тверської на честь Леха Качинського.

ГОЛОСУВАЛИ: «за» - 11, «проти» - 0, «утримались» - 0.

ВИРІШИЛИ: доопрацювати питання, відкласти розгляд до надходження згоди родичів Леха Качинського на присвоєння його імені.

4. СЛУХАЛИ: звернення депутата Київської міської ради Кутняка С.В. щодо перейменування однієї з вулиць міста Києва на честь Щавінського В.О. та пропозицію Кальницького М.Б. щодо перейменування вулиці Петровського у Деснянському районі

ГОЛОСУВАЛИ: «за» - 11, «проти» - 0, «утримались» - 0.

ВИРІШИЛИ: підтримати перейменування вулиці Петровського у Деснянському районі на вулицю Василя Щавінського та рекомендувати для винесення на громадське обговорення.

5. СЛУХАЛИ: звернення депутата Київської міської ради Кузика П.М. щодо перейменування вулиці Московської у Печерському районі на честь Дмитра Годзенка.

ГОЛОСУВАЛИ: «за» - 9, «проти» - 0, «утримались» - 2.

ВИРІШИЛИ: підтримати перейменування вулиці Московської у Печерському районі на вулицю Дмитра Годзенка та рекомендувати для винесення на громадське обговорення.

IV. Про присвоєння імен об'єктам міського підпорядкування

6. СЛУХАЛИ: звернення комунального підприємства виконавчого органу Київської міської ради (Київської міської державної адміністрації) «Київкінофільм» щодо перейменування кінотеатру «Ленінград» на кінотеатр «Дніпро».

ГОЛОСУВАЛИ: «за» - 10, «проти» - 1, «утримались» - 0.

ВИРІШИЛИ: підтримати перейменування кінотеатру «Ленінград» на кінотеатр «Дніпро» та рекомендувати для винесення на громадське обговорення.

7. СЛУХАЛИ: звернення Департаменту освіти і науки, молоді та спорту виконавчого органу Київської міської ради (Київської міської державної адміністрації) щодо присвоєння навчально-виховному комплексу № 176 Дніпровського району м. Києва імені видатного іспанського письменника Мігеля Сервантеса де Сааведри.

ГОЛОСУВАЛИ: «за» - 9, «проти» - 0, «утримались» - 2.

ВИРІШИЛИ: підтримати присвоєння навчально-виховному комплексу № 176 Дніпровського району м. Києва імені видатного іспанського письменника Мігеля Сервантеса де Сааведри та рекомендувати для винесення на громадське обговорення.

Співголова комісії В. Бондаренко

Співголова комісії О. Резніков

Секретар комісії Я. Шибанов

Заступник міського голови –
секретар Київської міської ради

Березнікову О.І.
Мусі В.В.
Слончаку В.В.

Прошу розглянути проект рішення від 04.12.2017 №08/231-3031/ПР в установленому порядку.

Пихтіній О.М.

Для контролю за проходженням та тиражування.

Чернишовій М.Ю.
Юнаковій С.М.
Старостенко Г.В. – до відома

В.ПРОКОПІВ

"04" грудня 2017 року
№ 08/231 – 3031/ПР

08/231- 3031/ПР
04.12.2017

УКРАЇНА

ВИКОНАВЧИЙ ОРГАН КИЇВСЬКОЇ МІСЬКОЇ РАДИ
(КИЇВСЬКА МІСЬКА ДЕРЖАВНА АДМІНІСТРАЦІЯ)

вул. Хрещатик, 36, м. Київ, 01044, тел. (044) 202 71 29, (044) 202 75 58, факс 202 76 41, e-mail: kmda@kma.gov.ua
Контактний центр міста Києва (044) 15 51 Код ЄДРПОУ 00022527
E-mail для електронних звернень громадян: zvernen@kma.gov.ua

04.12.2017 № 009-329р

на № _____ від _____

Київська міська рада

СУПРОВІДНИЙ ЛИСТ

Відповідно до статей 26, 29 Регламенту Київської міської ради, затвердженого рішенням Київської міської ради від 07 липня 2016 року № 579/579, глави 3 розділу VIII Регламенту виконавчого органу Київської міської ради (Київської міської державної адміністрації), затвердженого розпорядженням виконавчого органу Київської міської ради (Київської міської державної адміністрації) від 08 жовтня 2013 року № 1810 за поданням виконавчого органу Київської міської ради (Київської міської державної адміністрації) направляю проект рішення Київської міської ради «Про перейменування проспекту в Оболонському районі міста Києва».

У відповідності до пункту 3.4 глави 3 розділу VIII Регламенту виконавчого органу Київської міської ради (Київської міської державної адміністрації), затвердженого розпорядженням виконавчого органу Київської міської ради (Київської міської державної адміністрації) від 08 жовтня 2013 року № 1810 інформую, що відповідальними за представлення та супроводження проекту рішення на всіх стадіях розгляду є заступник голови Київської міської державної адміністрації, співголова Комісії з питань найменувань Резніков Олексій Юрійович (тел. 202-77-17).

Додатки:
- проект рішення Київради на 2 арк.;
- пояснювальна записка на 2 арк.;
- додаткові матеріали на 12 арк.;
- електронна версія зазначеного.

148344

В.о. керівника апарату Л. Верес

Хонда
Ільницька 235 05 65

08/231-3030/ПР
04.12.2014

КИЇВСЬКА МІСЬКА РАДА

V СЕСІЯ VIII СКЛИКАННЯ

№ 20

РІШЕННЯ

_____№_____

ПРОЕКТ

Про перейменування бульвару у Печерському районі міста Києві

Відповідно до пункту 41 частини першої статті 26, частини першої статті 59 Закону України «Про місцеве самоврядування в Україні», Закону України «Про присвоєння юридичним особам та об'єктам міського підпорядкування імен (псевдонімів) фізичних осіб, ювілейних та святкових дат, назв і дат історичних подій», Закону України «Про правовий статус та вшанування пам'яті борців за незалежність України у XX столітті», враховуючи протоколи засідань Комісії з питань найменувань від 06 червня 2016 року № 6 та від 03 жовтня 2016 року № 9, а також з метою збереження історичного спадку територіальної громади міста Києва, Київська міська рада

ВИРІШИЛА:

1. Перейменувати бульвар Дружби Народів у Печерському районі міста Києва на бульвар Миколи Міхновського.

2. Виконавчому органу Київської міської ради (Київській міській державній адміністрації) здійснити організаційно-правові заходи щодо виконання пункту 1 цього рішення.

3. Виконавчому органу Київської міської ради (Київській міській державній адміністрації) розробити та подати на розгляд Київської міської ради у місячний строк з дня прийняття цього рішення проект рішення Київської міської ради про внесення змін до офіційного довідника «Вулиці міста Києва», затвердженого рішенням Київської міської ради від 22 січня 2015 року № 34/899 «Про затвердження офіційного довідника «Вулиці міста Києва», відповідно до пункту 1 цього рішення.

4. Департаменту містобудування та архітектури виконавчого органу Київської міської ради (Київської міської державної адміністрації) врахувати в Реєстрі вулиць та інших поіменованих об'єктів у місті Києві положення пункту 1 цього рішення.

5. Це рішення Київської міської ради офіційно оприлюднити в газеті Київської міської ради «Хрещатик».

6. Контроль за виконанням цього рішення покласти на постійну комісію Київської міської ради з питань місцевого самоврядування, регіональних та міжнародних зв'язків.

Київський міський голова В. Кличко

ПОДАННЯ:

Київський міський голова В. Кличко

ПОГОДЖЕНО:

Заступник голови Київської міської держаної адміністрації О. Резніков

Директор Департаменту суспільних комунікацій виконавчого органу Київської міської ради (Київської міської держаної адміністрації) М. Хонда

Постійна комісія Київської міської ради з питань місцевого самоврядування, регіональних та міжнародних зв'язків:

голова постійної комісії О. Березніков

секретар постійної комісії Т. Криворучко

Постійна комісія Київської міської ради з питань культури, туризму та інформаційної політики:

голова постійної комісії В. Муха

секретар постійної комісії О. Поживанов

Начальник управління правового забезпечення діяльності Київської міської ради В. Слончак

Пояснювальна записка
до проекту рішення Київської міської ради
«Про перейменування бульвару у Печерському районі міста Києва»

1. Обґрунтування необхідності видання рішення.

Підставою для розроблення даного проекту рішення є пункт 41 частини першої статті 26, пункт 1 статті 37, пункт 1 частини першої статті 59 Закону України «Про місцеве самоврядування в Україні», Закон України «Про присвоєння юридичним особам та об'єктам права власності імен (псевдонімів) фізичних осіб, ювілейних та святкових дат, назв і дат історичних подій», Закону України «Про правовий статус та вшанування пам'яті борців за незалежність України у XX столітті», враховуючи протоколи засідань Комісії з питань найменувань від 06 червня 2016 року № 6 та від 03 жовтня 2016 року № 9.

2. Мета і завдання видання рішення.

Мета прийняття рішення – вшанування пам'яті видатного діяча шляхом перейменування бульвару у Печерському районі міста Києві.

3. Загальна характеристика та основні положення проекту рішення.

Департаментом суспільних комунікацій виконавчого органу Київської міської ради (Київської міської державної адміністрації) підготовлено проект рішення Київської міської ради «Про перейменування бульвар у Печерському районі міста Києва». Проект рішення містить відомості щодо перейменування бульвару у Печерському районі міста Києва.

4. Стан нормативно-правової бази у даній сфері правового регулювання.

Закон України «Про місцеве самоврядування в Україні»;

Закон України «Про присвоєння юридичним особам та об'єктам права власності імен (псевдонімів) фізичних осіб, ювілейних та святкових дат, назв і дат історичних подій»;

Закону України «Про правовий статус та вшанування пам'яті борців за незалежність України у XX столітті»;

постанова Кабінету Міністрів України від 24 жовтня 2012 року № 989 «Про затвердження Порядку проведення громадського обговорення під час розгляду питань про присвоєння юридичним особам та об'єктам права власності, які за ними закріплені, об'єктам права власності, які належать фізичним особам, імен (псевдонімів) фізичних осіб, ювілейних та святкових дат, назв і дат історичних подій»;

рішення Київської міської ради від 13 листопада 2013 року № 432/9920 «Про затвердження Порядку найменування об'єктів міського підпорядкування, присвоєння юридичним особам та об'єктам міського підпорядкування імен

(псевдонімів) фізичних осіб, ювілейних та святкових дат, назв і дат історичних подій у місті Києві»;

розпорядження Київського міського голови від 19 серпня 2014 року № 175 «Про затвердження Порядку проведення у місті Києві громадського обговорення під час розгляду питань про присвоєння юридичним особам та об'єктам права власності імен (псевдонімів) фізичних осіб, ювілейних та святкових дат, назв і дат історичних подій».

5. Фінансово-економічне обґрунтування.

За інформацією Департаменту фінансів виконавчого органу Київської міської ради (Київської міської державної адміністрації) не потребує додаткового виділення коштів з місцевого бюджету.

6. Прогноз соціально-економічних та інших наслідків видання рішення.

Прийняття рішення сприятиме вшануванню пам'яті видатного діяча українського народу, демократизації українського суспільства та його просування на шляху до засадничих європейських цінностей.

На пленарному засіданні проект співдоповідатимуть голова Постійної комісії Київської міської ради з питань місцевого самоврядування, регіональних та міжнародних зв'язків Березніков О. І. та заступник голови Київської міської держаної адміністрації Резніков О. Ю.

Заступник голови Київської
міської державної адміністрації О. Резніков

Звіт
про підсумки громадського обговорення
щодо перейменування бульвару у Печерському районі міста Києва

Відповідно до розпорядження Київського міського голови від 19.08.2014 № 175 «Про затвердження Порядку проведення у місті Києві громадського обговорення під час розгляду питань про присвоєння юридичним особам та об'єктам права власності імен (псевдонімів) фізичних осіб, ювілейних та святкових дат, назв і дат історичних подій» Департаментом суспільних комунікацій разом з Департаментом інформаційно-комунікаційних технологій виконавчого органу Київської міської ради (Київської міської державної адміністрації) забезпечено проведення електронного громадського обговорення проекту рішення Київської міської ради щодо перейменування вулиці у місті Києві.

Громадське обговорення проходило з 05 липня до 05 вересня 2016 року на єдиному веб-порталі територіальної громади міста в спеціальній рубриці Е-МІСТО – «Громадське обговорення проектів нормативно-правових актів», де кожен користувач мав змогу ознайомитися з запропонованим проектом рішення, висловити свої пропозиції, зауваження, оприлюднити власну редакцію проекту.

З 06 до 15 вересня 2016 року Департаментом інформаційно-комунікаційних технологій здійснено перевірку на предмет втручання у результати громадського обговорення та визначено перелік IP-адрес, з яких подано більше ніж п'ять голосів по кожному проекту.

Загальні результати обговорення перейменувань на офіційному веб-порталі Київської міської державної адміністрації:

- бульвару Дружби Народів у Печерському районі на бульвар Миколи Міхновського:

Кількість «ЗА»	737	51	**686**	62 (62) %
Кількість «ПРОТИ»	445	22	**423**	38 (38) %
Всього голосів	**1182**	73	**1109**	

Кількість опублікованих редакцій/пропозицій: 59

Директор Департаменту
суспільних комунікацій М. Хонда

Історична довідка

Бульвар Дру́жби наро́дів — бульвар у Печерському районі міста Києва, місцевості Звіринець, Чорна гора. Пролягає від залізничного шляхопроводу до моста Патона.

Прокладений у 1945–1948 роках, мав назву Автостра́да. Сучасна назва — з 1959 року.

Мико́ла Іва́нович Міхно́вський (19 (31) березня 1873, с. Турівка, Полтавська губернія — 3 травня 1924, Київ) — український політичний і громадський діяч, адвокат, публіцист, перший ідеолог українського націоналізму та організатор війська. Ідеолог і провідник Братства тарасівців, засновник УНП (1902), один із лідерів УДХП, член Братства самостійників.

Микола Міхновський народився у сім'ї сільського священика у селі Турівка Прилуцького повіту Полтавської губернії (нині належить до Київської області) 19 (31) березня 1873. Закінчивши гімназію, у серпні 1891 року вступив на юридичний факультет Київського університету.

Уже будучи першокурсником Університету Святого Володимира, Міхновський долучився до українського національного руху і став членом «Молодої громади». Але культурницька, аполітична діяльність не задовольняла його. Радикально налаштований юнак шукає однодумців і у 1892[2] стає членом таємної студентської організації «Братство тарасівців», її ідеологом і провідником. Саме він, студент-правник, займався розробкою ідеологічної платформи, відомої під назвою «Credo молодого українця». Тарасівці проголосили своєю метою боротьбу за «самостійну суверенну Україну, соборну, цілу і неподільну, від Сяну по Кубань, від Карпат до Кавказу, вільну між вільними, без пана і хама, без класової боротьби, федеративну всередині».

У січні 1900 року, Микола Міхновський у Харкові взяв участь у становленні РУП — першої самостійницької партії у Наддніпрянській Україні. Її лідери запропонували Міхновському узагальнити свої ідеї в окремій брошурі. Вона з'явилася того самого року під назвою «Самостійна Україна». Деякий час «Самостійна Україна» вважалася програмою РУП, але згодом зазнала гострої критики.

У відповідь на поширення у суспільстві марксистських настроїв, Міхновський розгорнув енергійну діяльність з консолідації прихильників ідеї самостійності. 1902 року, коли в РУП почали перемагати соціалістичні та автономістські тенденції, Міхновський заснував Українську народну партію (УНП), що проголосила своєю метою боротьбу за незалежність України. Микола Міхновський став її провідником і головним ідеологом, автором програми УНП та інших партійних видань, що на тривалий час стали наріжними для багатьох поколінь українських націоналістів.

Найбільшого поширення набув своєрідний маніфест самостійників «Десять заповідей УНП», написаний 1903 року і широко відомий в Україні та

за кордоном. «Десять заповідей УНП» — один з найгостріших документів самостійницького руху, створених Міхновським.

Ще під час своєї першої історичної промови на тему необхідності збройної революційної боротьби за права українського народу 19 лютого 1900 року, Микола Міхновський із запалом говорив про «потребу терористичної акції». Логічно, що він став на шлях організації бойового українського підпілля.

У своєму прагненні дійти до народних мас, до широких верств української інтелігенції, самостійники мусили долати опір не лише царської бюрократії та зрусифікованої культурної еліти. Як і раніше, вони стикалися з непорозумінням, а то й відкритою неприязню з боку і соціалістичних, і поміркованих українських діячів. Усі тодішні авторитети були їхніми опонентами:

Михайло Грушевський вбачав у Міхновському людину «зі здібностями і ще більше амбіціями, із сильним нахилом до авантюризму, інтриги і демагогії»;

Симон Петлюра критикував його на сторінках часопису «Україна», звинувачував в «обмеженості і вузькості»;

Володимир Винниченко в одному із своїх ранніх гумористичних оповідань «Поміркований та щирий» створив непривабливий образ самостійника Данила Недоторканого, у якому можна впізнати риси Миколи Міхновського.

Зовсім по-іншому сприймали Міхновського його друзі та однодумці.

З початком Української революції 1917 року Міхновський спрямував свій пропагандистський досвід та організаторські здібності на громадсько-політичну та військову діяльність. 15 березня 1917 року він зібрав своїх однодумців і проголосив створення альтернативної Української Центральної Ради, яка виразно задекларувала свій самостійницький характер. Та перед Міхновським одразу ж постала дилема: або разом з однодумцями розбудовувати далі власну Раду з метою якнайшвидшого проголошення Української держави і наразитися на звинувачення у розколі «українського табору», або приєднатися до легітимної Української Центральної Ради — в надії переконати опонентів у необхідності проголошення незалежності. В результаті був обраний другий варіант: наприкінці березня 1917 року «самостійники» Міхновського увійшли до складу УЦР. Жодної з проблем це не вирішило: серйозні розходження виникли вже під час написання першої спільної відозви.

З ініціативи Миколи Міхновського у Києві в березні 1917 року відбулися три військових віча, останнє з яких 11 березня ухвалило рішення про формування Першого українського охочекомонного полку імені гетьмана Богдана Хмельницького. 16 березня 1917 року було створено товариство «Український військовий клуб імені гетьмана Павла Полуботка» на чолі з Миколою Міхновським.

В той же час серед керівництва Української Центральної Ради посилювалася недовіра до Міхновського. У червні 1917 року самостійниками

була сформована військова частина, яка проголосила себе Другим українським імені гетьмана Павла Полуботка козачим полком. Полк не був визнаний ані російською владою, ані Українською Центральною Радою.

Володимир Винниченко відвідав полк та закликав солдатів повернутися до своїх частин і вирушити на фронт. УГВК дав розпорядження інтендантській службі припинити постачання продовольством, обмундируванням, зброєю.

Результат виявився прямо протилежним: полуботківці вдалися до спроби воєнного заколоту з метою проголошення незалежної України. Існував план повстання, очевидно, складений самим Міхновським, ризикований і певною мірою авантюрний. У ніч з 3 на 4 липня полк вийшов з казарм, здобув арсенал і частину центру Києва. Але виступ не підтримала Українська Центральна Рада, яка ще сподівалася досягти української автономії політичним шляхом. 6 липня повстанці склали зброю, частину з них було заарештовано. Військова прокуратура розпочала слідство, яке тривало аж до жовтня. Прямих доказів участі Миколи Міхновського у повстанні не було. Він був затриманий, хоч слідство проти нього не велося.

На прохання Володимира Винниченка та Симона Петлюри військова влада під охороною жандармерії відправила його на Румунський фронт для проходження служби.

На Румунському фронті Микола Міхновський пробув аж до Жовтневого перевороту. До України він повернувся пізньої осені 1917 року, оселився на Полтавщині. Саме у цей час на Полтавщині набирала сили нова політична партія — УДХП, єдина несоціалістична партія в Україні. Микола Міхновський почав схилятися до монархічного принципу організації державної влади в Україні, і тепер, відкинувши соціалістичні ілюзії, пов'язував майбутнє України з реалізацією демократично-хліборобської програми. Він поринув у діяльність УДХП, прагнучи поширити її вплив по всій Україні

Нова сторінка його біографії розпочалася після переїзду до Києва, вже окупованого німецькою армією. УДХП, яка виступила з гострою критикою політики Української Центральної Ради, підтримала державний переворот 29 квітня 1918 року. Проте стосунки з гетьманом Павлом Скоропадським також виявилися непростими. Разом із УДХП він став в опозицію до гетьманського режиму, але, при цьому, партія відмовилась вступати до Українського національного союзу, який готував заколот проти Гетьмана.

Микола Міхновський доклав чимало зусиль, щоб трансформувати гетьманський політичний режим у дійсно українську владу. Він був автором низки документів з критикою складу уряду та його політики, поданих безпосередньо Гетьманові, входив до делегацій, які зверталися до німецької окупаційної влади.

Не довіряючи соціалістам, Микола Міхновський не підтримував ідеї масового антигетьманського повстання. Коли ж воно розпочалося і розгорнулася боротьба між республіканським військом Симона Петлюри та залишками гетьманських формувань, був серед тих, хто виступав за

примирення сторін, утворення коаліційного українського кабінету при збереженні гетьманату.

Ставлення Міхновського до Директорії було відверто негативним.

1919 року важка хвороба підірвала здоров'я Міхновського. До того ж він був повністю виключений з політичного життя. Деякий час мешкав на Полтавщині, звідки пізніше, спустошений перманентними невдачами, виснажений фізично і психічно, розчарований в українській еліті, яка виявила свою повну нездатність, виїжджає на Кубань.

1924 року Микола Міхновський повернувся до Києва, де був заарештований ДПУ. Важко сказати як велося слідство, чи було взагалі відкрито «справу Міхновського». Відомо лише, що після кількох днів допитів він опинився на волі.

Вже наступного дня, 3 травня 1924 року, трапилася трагедія: Миколу Міхновського було знайдено повішеним у садку в садибі Володимира Шемета, де він квартирував. Серед української громадськості та науковців дуже довгий час точилася дискусія щодо причин смерті відомого політичного та громадського діяча. Так, існує версія про те, що смерть Міхновського — справа рук ДПУ.

Поховали Миколу Міхновського у Києві на Байковому цвинтарі.

ПРОТОКОЛ № 9
засідання комісії з питань найменувань

Дата проведення: 03 жовтня 2016 року
Місце проведення: вулиця Хрещатик, 36, к. 514

Присутні: Резніков О.Ю., Шибанов Я.М., Бенюк Б.М., Березницька Л.І., Білокінь С.І., Бондар Г.В., Бохняк В.Я., Вербич С.О., Мельник І.В., Подобєд П.К., Терес Н.В., Тимченко О.В., Хонда М.П.

Відсутні: Бондаренко В.В., Старостенко Г.В., Кальницький М.Б., Кармазіна М.С., Криворучко Т.Г., Люта Т.Ю.

Запрошені: Крохун Н. І., Лапушкін О., Мартиненко-Кушлянський Т.О.

Порядок денний:
I. Про хід громадського обговорення перейменування вулиць міста Києва
II. Про перейменування вулиць міста Києва
III. Про найменування нових вулиць
IV. Про присвоєння імен об'єктам міського підпорядкування
V. Різне

I. Про хід громадського обговорення перейменування вулиць міста Києва

1. СЛУХАЛИ: інформацію директора Департаменту суспільних комунікацій Хонди М.П. щодо результатів громадського обговорення перейменування вулиць, яке тривало з 05 липня до 05 вересня 2016 року:

ГОЛОСУВАЛИ: «за» - 12, «проти» - 0, «утримались» - 0, не голосували – 1;

ВИРІШИЛИ: при визначенні результатів громадського обговорення, на підставі інформації Управління інформаційно-комунікаційних технологій та захисту інформації апарату за підсумками перевірки на предмет втручання у результати громадського обговорення, не враховувати голоси з IP-адрес, з яких подано більше ніж п'ять голосів по кожному проекту;

- вулиці Виборзької у Солом'янському районі на вулицю Сім'ї Бродських;

ГОЛОСУВАЛИ: «за» - 6, «проти» - 3, «утримались» - 3, не голосували – 1;

ВИРІШИЛИ: оскільки пропозиція про перейменування не підтримана 2/3 присутніх членів комісії, не підтримати перейменування вулиці Виборзької у Солом'янському районі на вулицю Сім'ї Бродських;

- вулиці Гайдара у Голосіївському районі на вулицю Сім'ї Прахових;

ГОЛОСУВАЛИ: «за» - 12, «проти» - 0, «утримались» - 0, не голосували – 1;

ВИРІШИЛИ: підтримати перейменування вулиці Гайдара у Голосіївському районі на вулицю Сім'ї Прахових та рекомендувати Київському міському голові внести відповідне подання до Київської міської ради;

- вулиці Олександра Горовиця у Солом'янському районі на вулицю Василя Барки;

ГОЛОСУВАЛИ: «за» - 12, «проти» - 0, «утримались» - 0, не голосували – 1;

ВИРІШИЛИ: підтримати перейменування вулиці Олександра Горовиця у Солом'янському районі на вулицю Василя Барки на вулицю Євгенії Мірошниченко та рекомендувати Київському міському голові внести відповідне подання до Київської міської ради;

- провулку Делегатського у Шевченківському районі на провулок Федорівський;

ГОЛОСУВАЛИ: «за» - 11, «проти» - 0, «утримались» - 1, не голосували – 1;

ВИРІШИЛИ: підтримати перейменування провулку Делегатського у Шевченківському районі на провулок Федорівський та рекомендувати Київському міському голові внести відповідне подання до Київської міської ради;

- бульвару Дружби Народів у Печерському районі на бульвар Миколи Міхновського;

ГОЛОСУВАЛИ: «за» - 11, «проти» - 0, «утримались» - 1, не голосували – 1;

ВИРІШИЛИ: підтримати перейменування бульвару Дружби Народів у Печерському районі на бульвар Миколи Міхновського та рекомендувати Київському міському голові внести відповідне подання до Київської міської ради;

- бульвару Михайла Кольцова у Святошинському районі на бульвар Миколи Руденка;

ГОЛОСУВАЛИ: «за» - 12, «проти» - 0, «утримались» - 0, не голосували – 1;

ВИРІШИЛИ: підтримати перейменування бульвару Михайла Кольцова у Святошинському районі на бульвар Миколи Руденка та рекомендувати Київському міському голові внести відповідне подання до Київської міської ради;

- вулиці Генерала Наумова у Святошинському районі на вулицю Людмили Фої;

ГОЛОСУВАЛИ: «за» - 11, «проти» - 0, «утримались» - 1, не голосували – 1;

ВИРІШИЛИ: підтримати перейменування вулиці Генерала Наумова у Святошинському районі на вулицю Людмили Фої та рекомендувати Київському міському голові внести відповідне подання до Київської міської ради;

- вулиці Новоросійської у Дніпровському районі на вулицю Опришківську;

ГОЛОСУВАЛИ: «за» - 12, «проти» - 0, «утримались» - 0, не голосували – 1;

ВИРІШИЛИ: підтримати перейменування вулиці Новоросійської у Дніпровському районі на вулицю Опришківську та рекомендувати Київському міському голові внести відповідне подання до Київської міської ради;

- провулку Михайла Реута у Печерському районі на провулок Памви Беринди;

ГОЛОСУВАЛИ: «за» - 12, «проти» - 0, «утримались» - 0, не голосували – 1;

ВИРІШИЛИ: підтримати перейменування провулку Михайла Реута у Печерському районі на провулок Памви Беринди та рекомендувати Київському міському голові внести відповідне подання до Київської міської ради;

- вулиці Семашка у Святошинському районі на вулицю Миколи Павлушкова;

ГОЛОСУВАЛИ: «за» - 12, «проти» - 0, «утримались» - 0, не голосували – 1;

ВИРІШИЛИ: підтримати перейменування вулиці Семашка у Святошинському районі на вулицю Миколи Павлушкова та рекомендувати Київському міському голові внести відповідне подання до Київської міської ради;

- вулиці Маршала Тимошенка у Оболонському районі на вулицю Миколи Кагарлицького;

ГОЛОСУВАЛИ: «за» - 12, «проти» - 0, «утримались» - 0, не голосували – 1;

ВИРІШИЛИ: підтримати перейменування вулиці Маршала Тимошенка у Оболонському районі на вулицю Миколи Кагарлицького та рекомендувати Київському міському голові внести відповідне подання до Київської міської ради;

- вулиці Тропініна у Шевченківському районі на вулицю Якубенківська;

ГОЛОСУВАЛИ: «за» - 12, «проти» - 0, «утримались» - 0, не голосували – 1;

ВИРІШИЛИ: підтримати перейменування вулиці Тропініна у Шевченківському районі на вулицю Якубенківська та рекомендувати Київському міському голові внести відповідне подання до Київської міської ради;

- присвоєння Школі мистецтв Деснянського району імені видатного українського композитора Миколи Леонтовича;

ГОЛОСУВАЛИ: «за» - 12, «проти» - 0, «утримались» - 0, не голосували – 1;

ВИРІШИЛИ: підтримати присвоєння Школі мистецтв Деснянського району імені видатного українського композитора Миколи Леонтовича та рекомендувати Київському міському голові внести відповідне подання до Київської міської ради;

- присвоєння комунальному підприємству Міжнародний аеропорт "Київ" (Жуляни) імені видатного українського авіаконструктора Ігоря Сікорського;

ГОЛОСУВАЛИ: «за» - 11, «проти» - 1, «утримались» - 0, не голосували – 1;

ВИРІШИЛИ: підтримати присвоєння комунальному підприємству Міжнародний аеропорт "Київ" (Жуляни) імені видатного українського авіаконструктора Ігоря Сікорського та рекомендувати Київському міському голові внести відповідне подання до Київської міської ради;

II. Про перейменування вулиць міста Києва

2. СЛУХАЛИ: звернення народного депутата України Льовочкіна С.В. щодо присвоєння одній з вулиць міста Києва на честь директора Інституту проблем безпеки атомних електростанцій НАН України, Героя України Ключникова Олександра Олександровича.

ГОЛОСУВАЛИ: «за» - 12, «проти» - 0, «утримались» - 0, не голосували – 1.

ВИРІШИЛИ: підтримати ідею перейменування одній з вулиць міста Києва на честь Ключникова Олександра Олександровича, членам комісії доопрацювати питання щодо варіантів вулиць, які можуть бути перейменовані.

3. СЛУХАЛИ: звернення депутата Київської міської ради Негрича М.М. щодо перейменування вулиці Людмили Проценко на Крутий провулок.

ГОЛОСУВАЛИ: «за» - 9, «проти» - 0, «утримались» - 2, не голосували – 2.

ВИРІШИЛИ: оскільки зазначена вулиця була перейменована на честь Людмили Проценко у лютому 2016 року на виконання вимог Закону України «Про засудження комуністичного та націонал-соціалістичного (нацистського) тоталітарних режимів в Україні та заборону пропаганди їхньої символіки», враховуючи результати громадського обговорення, яке тривало з 10 вересня по 10 листопада 2015 року, не підтримати перейменування вулиці Людмили Проценко на Крутий провулок.

4. СЛУХАЛИ: звернення громадської спілки «Українська Гельсінська спілка з прав людини» щодо перейменування Інтернаціональної площі на честь Валерія Марченка.

ГОЛОСУВАЛИ: «за» - 9, «проти» - 0, «утримались» - 2, не голосували – 2.

ВИРІШИЛИ: підтримати перейменування Інтернаціональної площі на площу Валерія Марченка та рекомендувати для винесення на громадське обговорення.

5. СЛУХАЛИ: звернення Товариства «ЗНАННЯ» України щодо перейменування однієї з вулиць міста Києва на честь колишнього голови правління Товариства «Знання» України, видатного українського вченого, академіка АМН України та НАН України, Комісаренка Василя Павловича.

ГОЛОСУВАЛИ: «за» - 11, «проти» - 0, «утримались» - 0, не голосували – 2.

ВИРІШИЛИ: при надходженні на ім'я Київського міського голови звернень без конкретних пропозицій щодо перейменування конкретних об'єктів з формулюваннями «одну з» доручити секретарю комісії інформувати членів комісії про надходження таких звернень, без включення питань до порядку денного для розгляду по суті, та інформувати про це заявників з пропозицією надати конкретні варіанти для перейменування. Інформацію про звернення Товариства «ЗНАННЯ» України взяти до відома, у разі надходження конкретних пропозицій про присвоєння вулиці імені Комісаренка Василя Павловича повернутись до розгляду питання.

6. СЛУХАЛИ: Звернення Всеукраїнської молодіжної громадської організації «ЕКО Україна XXI» щодо перейменування вулиці Тимофія Шамрила у Шевченківському районі міста Києва на вулицю Парково-Сирецьку.

ГОЛОСУВАЛИ: «за» - 11, «проти» - 0, «утримались» - 0, не голосували – 2.

ВИРІШИЛИ: підтримати перейменування вулиці Тимофія Шамрила у Шевченківському районі міста Києва на вулицю Парково-Сирецьку та рекомендувати для винесення на громадське обговорення.

7. СЛУХАЛИ: Звернення ГО «Велика Рада Отаманів України» щодо присвоєння одній з площ міста Києва імені гетьмана Павла Скоропадського.

ГОЛОСУВАЛИ: «за» - 11, «проти» - 0, «утримались» - 0, не голосували – 2.

ВИРІШИЛИ: Інформацію про звернення ГО «Велика Рада Отаманів України» взяти до відома, у разі надходження конкретних пропозицій про присвоєння площі імені гетьмана Павла Скоропадського повернутись до розгляду питання.

8. СЛУХАЛИ: Звернення Інституту реформ та розвитку Києва щодо перейменування:

- вулиці Краснодонської у Солом'янському районі на вулицю Олега Міхнюка;

ГОЛОСУВАЛИ: «за» - 10, «проти» - 0, «утримались» - 1, не голосували – 2;

ВИРІШИЛИ: не підтримати перейменування вулиці Краснодонської у Солом'янському районі на вулицю Олега Міхнюка, оскільки вулицю Краснодонську пропонується перейменувати на вулицю Кучмин Яр;

- провулку Краснодонського у Солом'янському районі на провулок Кучменний;

ГОЛОСУВАЛИ: «за» - 9, «проти» - 0, «утримались» - 2, не голосували – 2;

ВИРІШИЛИ: підтримати перейменування провулку Краснодонського у Солом'янському районі на провулок Кучмин Яр та рекомендувати для винесення на громадське обговорення;

- вулиці Дніпропетровської у Солом'янському районі на вулицю Новокодацьку;

ГОЛОСУВАЛИ: «за» - 11, «проти» - 0, «утримались» - 0, не голосували – 2;

ВИРІШИЛИ: підтримати перейменування вулиці Дніпропетровської у Солом'янському районі на вулицю Новокодацьку та рекомендувати для винесення на громадське обговорення;

- Дніпропетровського шосе у Голосіївському районі на Дніпровське шосе;

ГОЛОСУВАЛИ: «за» - 11, «проти» - 0, «утримались» - 0, не голосували – 2;

ВИРІШИЛИ: підтримати перейменування Дніпропетровського шосе у Голосіївському районі на Дніпровське шосе та рекомендувати для винесення на громадське обговорення;

- вулиці Дніпродзержинської у Дарницькому районі на вулицю Кам'янську;

ГОЛОСУВАЛИ: «за» - 11, «проти» - 0, «утримались» - 0, не голосували – 2;

ВИРІШИЛИ: підтримати перейменування вулиці Дніпродзержинської у Дарницькому районі на вулицю Кам'янську та рекомендувати для винесення на громадське обговорення.

- вулиці Красноводської у Подільському районі на вулицю Ашгабатську;

ГОЛОСУВАЛИ: «за» - 11, «проти» - 0, «утримались» - 0, не голосували – 2;

ВИРІШИЛИ: не підтримати перейменування вулиці Красноводської у Подільському районі на вулицю Ашгабатську, доопрацювати питання в частині можливості відновлення історичної назви вулиці;

- провулку Красноводського у Подільському районі на провулок Голубиний;

ГОЛОСУВАЛИ: «за» - 11, «проти» - 0, «утримались» - 0, не голосували – 2;

ВИРІШИЛИ: не підтримати перейменування провулку Красноводського у Подільському районі на провулок Голубиний, доопрацювати питання в частині історичності запропонованої назви;

- вулиці Алма-Атинської у Дніпровському районі на вулицю Алматинську (уточнення назви);

ГОЛОСУВАЛИ: «за» - 10, «проти» - 0, «утримались» - 1, не голосували – 2;

ВИРІШИЛИ: підтримати уточнення назви та рекомендувати Київському міському голові внести відповідне подання до Київської міської ради;

- вулиці Кустанайської у Голосіївському районі на вулицю Костанайську (уточнення назви);

ГОЛОСУВАЛИ: «за» - 11, «проти» - 0, «утримались» - 0, не голосували – 2;

ВИРІШИЛИ: підтримати уточнення назви та рекомендувати Київському міському голові внести відповідне подання до Київської міської ради;

- провулку Кустанайського у Голосіївському районі на провулок Костанайський (уточнення назви);

ГОЛОСУВАЛИ: «за» - 11, «проти» - 0, «утримались» - 0, не голосували – 2;

ВИРІШИЛИ: підтримати уточнення назви та рекомендувати Київському міському голові внести відповідне подання до Київської міської ради;

- вулиці Олександра Сабурова у Деснянському районі на вулицю Вячеслава Веремія;

ГОЛОСУВАЛИ: «за» - 11, «проти» - 0, «утримались» - 0, не голосували – 2;

ВИРІШИЛИ: враховуючи попередні рішення комісії щодо вшанування пам'яті окремих Героїв Небесної Сотні та перейменування вулиці Олександра Сабурова у Деснянському районі, не підтримати перейменування зазначеної вулиці на вулицю Вячеслава Веремія;

- вулиці Петра Заломова у Солом'янському районі на вулицю Миколи Яковченка;

ГОЛОСУВАЛИ: «за» - 11, «проти» - 0, «утримались» - 0, не голосували – 2;

ВИРІШИЛИ: доопрацювати питання, членам комісії на наступне засідання надати інші варіанти для увічнення пам'яті Миколи Яковченка.

9. СЛУХАЛИ: Звернення ініціативної групи мешканців Солом'янського району «Мій Відрадний» щодо перейменування вулиці Лебедєва-Кумача у Солом'янському районі на вулицю Миколи Голего.

ГОЛОСУВАЛИ: «за» - 11, «проти» - 0, «утримались» - 0, не голосували – 2.

ВИРІШИЛИ: підтримати перейменування вулиці Лебедєва-Кумача у Солом'янському районі на вулицю Миколи Голего та рекомендувати для винесення на громадське обговорення.

10. СЛУХАЛИ: Звернення гр. Домашевського О.С. щодо перейменування вулиці Маршала Гречка у Подільському районі міста Києва на честь Валерія Марченка.

ГОЛОСУВАЛИ: «за» - 10, «проти» - 0, «утримались» - 1, не голосували – 2.

ВИРІШИЛИ: оскільки підтримано перейменування Інтернаціональної площі на площу Валерія Марченка, не підтримати перейменування вулиці Маршала Гречка у Подільському районі міста Києва на вулицю Валерія Марченка.

11. СЛУХАЛИ: Звернення гр. Мартиненко-Кушлянського Т.О. щодо перейменування:

- вулиці Соціалістичної у Солом'янському районі на вулицю Левка Мацієвича;

ГОЛОСУВАЛИ: «за» - 11, «проти» - 0, «утримались» - 0, не голосували – 2.

ВИРІШИЛИ: підтримати перейменування вулиці Соціалістичної у Солом'янському районі на вулицю Левка Мацієвича та рекомендувати для винесення на громадське обговорення.

- вулиці Краснодонської у Солом'янському районі на вулицю Кучмин Яр.

ГОЛОСУВАЛИ: «за» - 10, «проти» - 0, «утримались» - 1, не голосували – 2.

ВИРІШИЛИ: підтримати перейменування вулиці Краснодонської у Солом'янському районі на вулицю Кучмин Яр та рекомендувати для винесення на громадське обговорення.

III. Про найменування нових вулиць

12. Доручення Київського міського голови щодо найменування нових вулиць у селищі Биківня Деснянського району міста Києва:

Проектна 13063	Валер'яна Підмогильного (Я. Шибанов)
	Івана Рогача (І. Мельник)
Проектна 13064	Миколи Вороного (Я. Шибанов)
	Ореста Чемеринського (І. Мельник)
Проектна 13065	Павла Филиповича(М. Кальницький)
	Володимира Багазія (І.Мельник)
Проектна 13066	Михайла Семенка (Я. Шибанов)
	Бориса Тена (С. Білокінь)
	Михайла Білінського (І.Мельник)
Проектна 13067	Семена Айзенштейна (М. Кальницький)
	Василя Біднова (І. Мельник)
Проектна 13069	Роберта Конквеста(М. Кальницький)
	Олександра Вілінського (І. Мельник)
Проектна 13070	Вадима Шарапова (М. Кальницький)
	Родини Вороних (І. Мельник)
Проектна 13071	Ярослави Стецько (Я. Шибанов)
Проектна 13072	Григорія Косинки (М. Кальницький)
	Всеволода Голубовича (І. Мельник)
Проектна 13073	Владлена Кузнєцова(М. Кальницький)
	Олександра Греківа (І. Мельник)
Проектна 13074	Леся Танюка (М.Кальницький)
	Михайла Єреміїва (І.Мельник)

Проектна 13075	Євгена Плужника (М.Кальницький) Павла Зайцева (І.Мельник)
Проектна 13076	Дмитра Загула(М.Кальницький) Миколи Капустянського (І.Мельник)
Проектна 13077	Іси Мунаєва(Я. Шибанов) Андрія Лівицького (І.Мельник)
Проектна 13078	Інженера Белелюбського (М.Кальницький) Степана Витвицького (І.Мельник)

ГОЛОСУВАЛИ: «за» - 12, «проти» - 0, «утримались» - 0, не голосували – 1.

ВИРІШИЛИ:

- підтримати присвоєння вулиці Проектна 13071 у Деснянському районі назви «вулиця Ярослави Стецько» та рекомендувати для винесення на громадське обговорення;
- доопрацювати питання щодо найменування інших проектних вулиць шляхом електронного голосування членів комісії з подальшим затвердженням результатів цього голосування на наступному засіданні комісії.

13. Звернення Департаменту містобудування та архітектури щодо найменування нових вулиць у Голосіївському районі міста Києва:

Проектна 12810	Назарія Яремчука (Я. Шибанов) Олександра Лотоцького (І.Мельник)
Проектна 12811	Остапа Вересая (Я. Шибанов) Бориса Мартоса (І.Мельник)
Проектна 12980	Віктора Зарецького(Л.Березницька) Федора Матушевського (І.Мельник)
Проектна 12981	Юрія Войнова/ Віктора Колотова(М.Кальницький) Бориса Матюшенка (І.Мельник)
Проектна 12982	Динамівська (Н.Терес) Володимира Науменка (І.Мельник)
Проектна 12983	Бориса Шахліна (Я. Шибанов) Андрія Ніковського (І.Мельник)
Проектна 12984	Олімпійська (Н.Терес) Родини Омеляновичів-Павленків (І.Мельник)
Проектна 12985	Льва Шелюжка (М. Кальницький) Олександра Осецького (І.Мельник)
Проектна 12986	Миколи Левитського (Н.Терес, Я.Шибанов) Сергія Остапенка (І.Мельник)
Проектна 12987	Миколи Петренка (Я.Шибанов) Валентина Отамановського (І.Мельник)
Проектна 12988	Олега Борисова (М. Кальницький) Олександра Пилькевича (І.Мельник)
Проектна 12989	Любові Добржанської (М. Кальницький)

	Миколи Рябовола (І.Мельник)
Проектна 12990	Павла Луспекаєва (М. Кальницький)
	Максима Славинського (І.Мельник)
Проектна 12991	Євгенії Опалової (М. Кальницький)
	Родини Шульгиних (І.Мельник)
Проектна 12992	Марії Стрелкової (М. Кальницький)
	Олександра Удовиченка (І.Мельник)
Проектна 12993	Віктора Халатова (М. Кальницький)
	Анатолія Кентія (І.Мельник)
Проектна 12994	Ігоря Диченка (С.Білокінь, Л.Березницька)
Проектна 12995	ЛонгинаЦегельського (Я.Шибанов)
Проектна 12996	Князя Вітовта (М. Кальницький)
Проектна 12997	Бориса Луцького (М. Кальницький)
	Сергія Шелухіна (І.Мельник)
Проектна 12999	Андрія Меленського (Я.Шибанов)
Проектна 13000	Артемія Веделя (Я.Шибанов)
Проектна 13001	Володарська (Н.Терес, М.Кальницький)
	Андрія Яковліва (І.Мельник)
Проектна 13042	Пречистенська (М. Кальницький)
	Григорія Голоскевича (І.Мельник)
Проектна 13043	Феодосія Печерського (М. Кальницький)

ГОЛОСУВАЛИ: «за» - 12, «проти» - 0, «утримались» - 0, не голосували – 1.

ВИРІШИЛИ:

- підтримати присвоєння вулиці у Голосіївському районі:

- Проектна 12994 назви «вулиця Ігоря Диченка»;
- Проектна 12996 назви «вулиця Князя Вітовта»;
- Проектна 12999 назви «вулиця Андрія Меленського»;
- Проектна 13000 назви «вулиця Артемія Веделя»;
- Проектна 13043 назви «вулиця Феодосія Печерського»

та рекомендувати для винесення на громадське обговорення;

- доопрацювати питання щодо найменування інших проектних вулиць шляхом електронного голосування членів комісії з подальшим затвердженням результатів цього голосування на наступному засіданні комісії.

IV. Про присвоєння імен об'єктам міського підпорядкування

14. СЛУХАЛИ: звернення депутата Київської міської ради Галайчука І.В. щодо перейменування скверу «Споріднених міст» на вул. Якубовського у Голосіївському районі міста Києва у сквер Українсько-Литовської дружби.

ГОЛОСУВАЛИ: «за» - 12, «проти» - 0, «утримались» - 0, не голосували – 1.

ВИРІШИЛИ: доопрацювати питання, оскільки назва скверу може бути пов'язана не тільки з колишніми побратимськими зв'язками з містом Москва, а й з усіма містами, з якими місто Київ має угоди про дружні зв'язки.

15. СЛУХАЛИ: звернення Посольства Республіки Болгарія в Україні щодо перейменування скверу на площі Червона Пресня (між вулицями Щекавицька, Костянтинівська та Введенська) у Подільському районі міста Києва у сквер імені Димитра Пешева.

ГОЛОСУВАЛИ: «за» - 12, «проти» - 0, «утримались» - 0, не голосували – 1.

ВИРІШИЛИ: доопрацювати питання, запропонувати Посольства Республіки Болгарія в Україні розглянути інші форми увічнення пам'яті Димитра Пешева або інші варіанти скверів, яким може бути присвоєно його ім'я.

16. СЛУХАЛИ: звернення Департаменту освіти і науки, молоді та спорту виконавчого органу Київської міської ради (Київської міської державної адміністрації) щодо присвоєння середній загальноосвітній школі № 270 у Деснянському районі м. Києва імені Героя Небесної Сотні, журналіста, випускника школи Веремія В. В.

ГОЛОСУВАЛИ: «за» - 4, «проти» - 0, «утримались» - 8, не голосували – 1.

ВИРІШИЛИ: оскільки пропозиція не підтримана 2/3 присутніх членів комісії, не підтримати присвоєння середній загальноосвітній школі № 270 у Деснянському районі м. Києва імені Героя Небесної Сотні, журналіста, випускника школи Веремія В. В..

17. СЛУХАЛИ: звернення Департаменту освіти і науки, молоді та спорту виконавчого органу Київської міської ради (Київської міської державної адміністрації) щодо присвоєння Київській дитячій музичній школі № 26 у Шевченківському районі м. Києва імені видатного музиканта, педагога, піаніста Холодної О. Г.

ГОЛОСУВАЛИ: «за» - 12, «проти» - 0, «утримались» - 0, не голосували – 1.

ВИРІШИЛИ: підтримати присвоєння Київській дитячій музичній школі № 26 у Шевченківському районі м. Києва імені видатного музиканта, педагога, піаніста Холодної О. Г. та рекомендувати для винесення на громадське обговорення.

V. Різне

Доручення заступника голови КМДА Резнікова О.Ю. щодо завершення процедури перейменування вулиці Пугачова у Шевченківському районі на вулицю Академіка Ромоданова.

ГОЛОСУВАЛИ: «за» - 12, «проти» - 0, «утримались» - 0, не голосували – 1.

ВИРІШИЛИ: підтримати перейменування вулиці Пугачова у Шевченківському районі на вулицю Академіка Ромоданова та рекомендувати Київському міському голові внести відповідне подання до Київської міської ради.

18. Звернення Київської дирекції залізничних перевезень ПАТ «Українська залізниця» щодо надання згоди на перейменування залізничних станцій:

- Київ-Жовтневий на станцію Грушки;
- Київ-Петрівка на станцію Київ-Подільський;
- Київ-Московський на станцію Київ-Слобідський (пропозиції Голосіївської РДА – Київ-Либідь або Київ-Деміївський).

ГОЛОСУВАЛИ: «за» - 12, «проти» - 0, «утримались» - 0, не голосували – 1.

ВИРІШИЛИ:

- підтримати перейменування залізничних станцій:
- Київ-Жовтневий на станцію Грушки;
- Київ-Московський на станцію Київ - Деміївський;
- доопрацювати питання перейменування залізничної станції Київ-Петрівка, оскільки вона не розташована в межах історичної місцевості Поділ.

Співголова комісії В. Бондаренко

Співголова комісії О. Резніков

Секретар комісії Я. Шибанов

ПРОТОКОЛ № 6
засідання комісії з питань найменувань

Дата проведення: 06 червня 2016 року
Місце проведення: вулиця Хрещатик, 36, к. 512

Присутні: Резніков О. Ю, Бондаренко В. В., Старостенко Г. В., Шибанов Я. М., Білокінь С. І., Бондар Г. В., Березницька Л. І., Бохняк В. Я., Вербич С. О., Кальницький М. Б., Мельник І. В., Подобєд П. К., Терес Н. В., Хонда М. П.

Відсутні: Бенюк Б. М., Кармазіна М. С., Криворучко Т. Г., Люта Т. Ю., Тимченко О. В.

Запрошені: Надзвичайний і Повноважний Посол Литовської Республіки в Україні Марюс Януконіс, третій секретар Посольства Литовської Республіки в Україні Рута Рудінскайтє, представники громадськості - Горинь Б. М., Кагарлицька О. З., Кобєлєв М. В., Мартиненко-Кушлянський Т. О., Матвієнко Н. М., Мокренко А. Ю.

Порядок денний.
I. Про результати громадського обговорення перейменування вулиць міста Києва
II. Про найменування об'єктів міського підпорядкування
III. Про присвоєння імен юридичним особам та об'єктам права власності
IV. Про перейменування вулиць міста Києва

I. Про результати громадського обговорення перейменування вулиць міста Києва

1. СЛУХАЛИ: інформацію директора Департаменту суспільних комунікацій, члена комісії Хонди М.П. про результати громадського обговорення перейменування:

- вулиці Баумана у Шевченківському районі на вулицю Януша Корчака;

ГОЛОСУВАЛИ: «за» - 12, «проти» - 0, «утримались» - 2

- вулиці Ванди Василевської у Шевченківському районі на вулицю Всеволода Змієнка;

ГОЛОСУВАЛИ: «за» - 13, «проти» - 0, «утримались» - 1

- вулиці Кутузова у Печерському районі на вулицю Генерала Алмазова;

ГОЛОСУВАЛИ: «за» - 13, «проти» - 0, «утримались» - 1

- вулиці Суворова у Печерському районі на вулицю Михайла Омеляновича-Павленка;

ГОЛОСУВАЛИ: «за» - 14, «проти» - 0, «утримались» - 0

- провулку Кутузова у Печерському районі на провулок Євгена Гуцала;

ГОЛОСУВАЛИ: «за» - 14, «проти» - 0, «утримались» - 0

- проспекту Генерала Ватутіна у Деснянському та Дніпровському районах на проспект Романа Шухевича;

ГОЛОСУВАЛИ: «за» - 12, «проти» - 1, «утримались» - 1

- проспекту Московського у Оболонському та Подільському районах на проспект Степана Бандери

ГОЛОСУВАЛИ: «за» - 12, «проти» - 0, «утримались» - 2.

ВИРІШИЛИ: враховуючи результати громадського обговорення, підтримати перейменування:

- вулиці Баумана у Шевченківському районі на вулицю Януша Корчака;
- вулиці Ванди Василевської у Шевченківському районі на вулицю Всеволода Змієнка;
- вулиці Кутузова у Печерському районі на вулицю Генерала Алмазова;
- вулиці Суворова у Печерському районі на вулицю Михайла Омеляновича-Павленка;
- провулку Кутузова у Печерському районі на провулок Євгена Гуцала;
- проспекту Генерала Ватутіна у Деснянському та Дніпровському районах на проспект Романа Шухевича;
- проспекту Московського у Оболонському та Подільському районах на проспект Степана Бандери

та рекомендувати Київському міському голові внести відповідне подання до Київської міської ради.

II. Про найменування об'єктів міського підпорядкування.

2. СЛУХАЛИ: звернення Посольства Литовської Республіки в Україні щодо присвоєння назви «Литовський» скверу за адресою: Володимирський проїзд, 1.

ГОЛОСУВАЛИ: «за» - 11, «проти» - 0, «утримались» - 3.

ВИРІШИЛИ: підтримати присвоєння назви «Литовський» скверу за адресою: Володимирський проїзд, 1 та рекомендувати Київському міському голові внести відповідне подання до Київської міської ради.

III. Про присвоєння імен юридичним особам та об'єктам права власності

3. СЛУХАЛИ: звернення Деснянської районної в місті Києві державної адміністрації щодо присвоєння Школі мистецтв Деснянського району імені видатного українського композитора Миколи Леонтовича.

ГОЛОСУВАЛИ: «за» - 14, «проти» - 0, «утримались» - 0.

ВИРІШИЛИ: підтримати присвоєння Школі мистецтв Деснянського району імені видатного українського композитора Миколи Леонтовича та рекомендувати для винесення на громадське обговорення.

4. СЛУХАЛИ: звернення трудового колективу Комунального підприємства Міжнародний аеропорт "Київ" (Жуляни) про присвоєння комунальному підприємству імені видатного українського авіаконструктора Ігоря Сікорського.

ГОЛОСУВАЛИ: «за» - 14, «проти» - 0, «утримались» - 0.

ВИРІШИЛИ: підтримати присвоєння комунальному підприємству Міжнародний аеропорт "Київ" (Жуляни) імені видатного українського авіаконструктора Ігоря Сікорського та рекомендувати для винесення на громадське обговорення.

IV. Про перейменування вулиць міста Києва

5. СЛУХАЛИ: звернення Посольства Республіки Узбекистан в Україні, Національної спілки архітекторів України, Архітектурного факультету Київського національного університету будівництва і архітектури, Інституту проблем сучасного мистецтва Національної академії мистецтв України, Єврейського форуму України, ПП «Архітектор Гершензон» щодо перейменування провулку Новопечерського у Печерському районі на провулок Архітектора Каракіса, українського архітектора XX століття.

ГОЛОСУВАЛИ: «за» - 4, «проти» - 2, «утримались» - 6, не голосували - 2.

ВИРІШИЛИ: оскільки пропозиція про перейменування не підтримана 2/3 присутніх членів комісії, питання щодо перейменування провулку Новопечерського у Печерському районі на провулок Архітектора Каракіса зняти з розгляду.

6. СЛУХАЛИ: звернення Комітету з питань сім'ї, молодіжної політики, спорту та туризму Верховної Ради України щодо перейменування вулиці Заводської у Оболонському районі на честь відомого інженера-суднобудівника Олександра Байбакова.

ГОЛОСУВАЛИ: «за» - 0, «проти» - 4, «утримались» - 9, не голосували - 1.

ВИРІШИЛИ: оскільки пропозиція про перейменування не підтримана 2/3 присутніх членів комісії, питання щодо перейменування вулиці Заводської у Оболонському районі на вулицю Олександра Байбакова зняти з розгляду.

7. СЛУХАЛИ: звернення депутата Київської міської ради Березницької Л.І. щодо перейменування:

- вулиці Гайдара у Голосіївському районі на вулицю Сім'ї Прахових;
- вулиці Іллі Еренбурга у Голосіївському районі на вулицю Володимира Івасюка.

ГОЛОСУВАЛИ: «за» - 13, «проти» - 0, «утримались» - 0, не голосували - 1.

ВИРІШИЛИ: підтримати перейменування вулиці Гайдара у Голосіївському районі на вулицю Сім'ї Прахових та рекомендувати для винесення на громадське обговорення, доопрацювати питання увічнення

пам'яті Володимира Івасюка, на наступне засідання комісії внести пропозиції щодо більшої за розміром вулиці для перейменування на його честь.

8. СЛУХАЛИ: колективне звернення громадян та звернення Національної спілки письменників України щодо перейменування вулиці Маршала Тимошенка у Оболонському районі на вулицю Миколи Кагарлицького, українського письменника, журналіста, мистецтвознавця.

ГОЛОСУВАЛИ: «за» - 14, «проти» - 0, «утримались» - 0.

ВИРІШИЛИ: підтримати перейменування вулиці Маршала Тимошенка у Оболонському районі на вулицю Миколи Кагарлицького та рекомендувати для винесення на громадське обговорення.

9. СЛУХАЛИ: звернення Музею книги і друкарства України щодо перейменування провулку Михайла Реута у Печерському районі на провулок Памви Беринди, видатного українського культурного та громадського діяча XVII століття.

ГОЛОСУВАЛИ: «за» - 13, «проти» - 0, «утримались» - 0, не голосували - 1.

ВИРІШИЛИ: підтримати перейменування провулку Михайла Реута у Печерському районі на провулок Памви Беринди та рекомендувати для винесення на громадське обговорення.

10. СЛУХАЛИ: звернення Національної академії Служби безпеки України щодо перейменування вулиці Похилої у Солом'янському районі на честь загиблого у зоні проведення АТО Мандзика Віктора Сергійовича.

ГОЛОСУВАЛИ: «за» - 13, «проти» - 0, «утримались» - 0, не голосували - 1.

ВИРІШИЛИ: доопрацювати питання, рекомендувати суб'єкту подання розглянути інші форми увічнення пам'яті про загиблого у зоні проведення АТО Мандзика Віктора Сергійовича.

11. СЛУХАЛИ: звернення Київського національного університету будівництва і архітектури щодо перейменування вулиці Освіти у Солом'янському районі на вулицю Професора Вєтрова, колишнього ректора закладу.

ГОЛОСУВАЛИ: «за» - 0, «проти» - 11, «утримались» - 2, не голосували - 1.

ВИРІШИЛИ: не підтримати перейменування вулиці Освіти у Солом'янському районі на вулицю Професора Вєтрова.

12. СЛУХАЛИ: звернення Національного музею історії України щодо перейменування вулиці Генерала Наумова у Святошинському районі на вулицю Людмили Фої, учасниці українського визвольного руху.

ГОЛОСУВАЛИ: «за» - 13, «проти» - 0, «утримались» - 0, не голосували - 1.

ВИРІШИЛИ: підтримати перейменування вулиці Генерала Наумова у Святошинському районі на вулицю Людмили Фої та рекомендувати для винесення на громадське обговорення.

13. СЛУХАЛИ: звернення Державної установи «Національний інститут хірургії та трансплантології ім. О.О. Шалімова», Ради Київської міської профспілки працівників охорони здоров'я щодо перейменування частини вулиці Героїв Севастополя (від просп. Космонавта Комарова до просп. Відрадний) у Солом'янському районі на вулицю Академіка Шалімова, відомого українського вченого, хірурга, Героя України.

ГОЛОСУВАЛИ: «за» - 13, «проти» - 0, «утримались» - 0, не голосували - 1.

ВИРІШИЛИ: доопрацювати питання, звернутись до суб'єкта подання з пропозицією уточнити межі вулиці для перейменування.

14. СЛУХАЛИ: Звернення Київської міської організації Спілки української молоді в Україні щодо перейменування:

- вулиці Семашка у Святошинському районі на вулицю Миколи Павлушкова, одного із засновників Спілки української молоді, розстріляного у 1937 році в урочищі Сандормох;
- бульвару Дружби Народів у Печерському районі на бульвар Миколи Міхновського, відомого українського громадсько-політичного діяча.

ГОЛОСУВАЛИ: «за» - 8, «проти» - 2, «утримались» - 3, не голосували - 1.

ВИРІШИЛИ: підтримати перейменування

- вулиці Семашка у Святошинському районі на вулицю Миколи Павлушкова,
- бульвару Дружби Народів у Печерському районі на бульвар Миколи Міхновського

та рекомендувати для винесення на громадське обговорення.

Співголова комісії В. Бондаренко

Співголова комісії О. Резніков

Секретар комісії Я. Шибанов

Шановний пане Київський Міський Голово!

Шановні пані та панове депутати Київської Міської Ради!

Дозвольте надати до Вашого відома і розгляду суттєві зауваження з приводу запропонованого **перейменування проспекту Генерала Ватутіна на проспект Романа Шухевича** (згідно з результатами громадського Інтернет-обговорення 28.03.2016–28.05.2016, це перейменування підтримали 54,6% учасників, не підтримали 45,4%, але сумарна кількість тих, хто брав участь у загальноміському обговоренні, склала менш ніж 6 тис. осіб).

По-перше, на моє переконання, **відповідність даного проекту перейменування чинному законодавству України є вельми сумнівною**. Адже неспростовним фактом (визнаним сучасною вітчизняною історіографією) є служба одного з очільників ОУН (б) Романа Шухевича в ранзі офіцера у складі українського військового підрозділу «Нахтігаль» на боці нацистської Німеччини упродовж квітня 1941 – листопада 1942 року. Саме на цей період припадають страшні злочини гітлерівців проти окупованого українського народу. Гітлерівський вермахт був одним з найголовніших інструментів нацизму, тому назва проспекту в Києві іменем Р. Шухевича не може відповідати Законові України «Про засудження комуністичного та націонал-соціалістичного (нацистського) тоталітарних режимів в Україні та заборону пропаганди їхньої символіки». Водночас заборонні норми того ж Закону не заперечують найменування на честь радянського воєначальника Миколи Ватутіна, оскільки щодо комуністичної символіки Закон робить виняток для назв, «пов'язаних з опором та вигнанням нацистських окупантів з України». Добре відомо, що ім'я генерала Ватутіна має безпосередній зв'язок із вигнанням нацистів з України і, зокрема, з Києва. Крім того, зрозуміло, що Закон України «Про увічнення перемоги над нацизмом у Другій світовій війні 1939–1945 років» передбачає увічнення імен саме переможців нацизму, а не учасників військових структур останнього. Вважаю, що необхідною умовою для подальшого розгляду даного проекту перейменування є його **незалежна юридична експертиза**.

По-друге, історична довідка про Шухевича Р. О. і Ватутіна М. Ф., запропонована на сайті КМДА учасникам обговорення, які на її підставі мали висловити своє ставлення до проекту перейменування, виявилася **відверто упередженою і тенденційною на користь Шухевича Р. О., що не могло не вплинути на результат обговорення**. Довідка про Романа Шухевича, докладно перелічуючи його чималі заслуги як українського політичного і державного діяча, цілком замовчує принципово важливий факт служби у військовому підрозділі на боці нацистської Німеччини у 1941–1942 роках. З іншого боку, значна частина довідки про Миколу Ватутіна формує принижуючу думку як про його здібності полководця, так і про ефективність переможної Київської операції 1943 р. Проте легко переконатися, що

негативні дані про генерала Ватутіна у історичній довідці на сайті КМДА повністю і дослівно (!) переписані з української Вікіпедії (розділ статті про Ватутіна М. Ф. «Суперечливість особи»). Але ж Вікіпедія за своїм визначенням не може вважатися академічним джерелом і є вельми чутливою до політичної кон'юнктури в суспільстві. В даному конкретному випадку всі негативні матеріали у згаданому розділі статті про Ватутіна М. Ф. посилаються не на наукові публікації, а лише на журналістську публіцистику (при чому найбільш гостре посилання нині взагалі є недоступним в Інтернеті, тому відповідні твердження доводиться сприймати як голослівні). Цілком очевидно, що висловлення позицій учасників громадського обговорення на підставі такої викривленої інформації, перекрученої за гіршими зразками комуністичної пропаганди, завідомо не може вважатися об'єктивним.

По-третє, сам по собі **факт зміни на планах Києва імені учасника вигнання нацистів з України на ім'я колишнього офіцера військового підрозділу на боці гітлерівського вермахту сприймається як відверто тенденційний (якщо не провокаційний)**. Таке тлумачення неминуче буде висловлене не лише в середовищі киян, але і серед міжнародної спільноти. Ворожа до України пропаганда і без того поширює наклепи про уявну ревізію українською ідеологією ставлення до нацизму в напрямку його виправдання. Подібні твердження кидають тінь на імідж України в цивілізованому світі, і було б очевидною помилкою, вельми шкідливою для нашої держави, створювати аргументи на їхню користь.

Наостанок хотілося б відзначити, що на результаті Інтернет-голосування, окрім тенденційної історичної довідки, безумовно позначилася безпрецедентна активність прихильників даного перейменування як у соціальних мережах, так і поза ними, заради залучення якнайбільшої кількості голосів «за». Це означає, що цифрові підсумки громадського обговорення можуть разюче відрізнятися від реальної думки переважної більшості населення Києва (ще недостатньо охопленої Інтернетом). Їхня небайдужість до гострих питань міської топоніміки, очевидно, знайде своє відповідне відображення у результатах подальших міських виборів.

Зі щирою повагою

член Комісії з питань найменувань
при Київському міському голові

Михайло Кальницький,
дослідник історії м. Києва

6.06.2016р.

Заступник міського голови –
секретар Київської міської ради

Березнікову О.І.
Мусі В.В.
Слончаку В.В.

Прошу розглянути проект рішення від 04.12.2017 №08/231-3030/ПР в установленому порядку.

Пихтіній О.М.

Для контролю за проходженням та тиражування.

Чернишовій М.Ю.
Юнаковій С.М.
Старостенко Г.В. – до відома

В.ПРОКОПІВ

"04" грудня 2017 року
№ 08/231 – 3030/ПР

08/231-3030/ПР
04.12.2017

УКРАЇНА

ВИКОНАВЧИЙ ОРГАН КИЇВСЬКОЇ МІСЬКОЇ РАДИ
(КИЇВСЬКА МІСЬКА ДЕРЖАВНА АДМІНІСТРАЦІЯ)

вул. Хрещатик, 36, м. Київ, 01044, тел. (044) 202 71 29, (044) 202 75 58, факс 202 76 41, e-mail: kmda@kma.gov.ua
Контактний центр міста Києва (044) 15 51 Код ЄДРПОУ 00022527
E-mail для електронних звернень громадян: zvernen@kma.gov.ua

04.12.2017 № 009-328р

на № _____ від _____

Київська міська рада

СУПРОВІДНИЙ ЛИСТ

Відповідно до статей 26, 29 Регламенту Київської міської ради, затвердженого рішенням Київської міської ради від 07 липня 2016 року № 579/579, глави 3 розділу VIII Регламенту виконавчого органу Київської міської ради (Київської міської державної адміністрації), затвердженого розпорядженням виконавчого органу Київської міської ради (Київської міської державної адміністрації) від 08 жовтня 2013 року № 1810 за поданням виконавчого органу Київської міської ради (Київської міської державної адміністрації) направляю проект рішення Київської міської ради «Про перейменування бульвару у Печерському районі міста Києва».

У відповідності до пункту 3.4 глави 3 розділу VIII Регламенту виконавчого органу Київської міської ради (Київської міської державної адміністрації), затвердженого розпорядженням виконавчого органу Київської міської ради (Київської міської державної адміністрації) від 08 жовтня 2013 року № 1810 інформую, що відповідальними за представлення та супроводження проекту рішення на всіх стадіях розгляду є заступник голови Київської міської державної адміністрації, співголова Комісії з питань найменувань Резніков Олексій Юрійович (тел. 202-77-17).

Додатки:
- проект рішення Київради на 2 арк.;
- пояснювальна записка на 2 арк.;
- додаткові матеріали на 24 арк.
- електронна версія зазначеного.

1483 43

В.о. керівника апарату Л. Верес

Хонда
Ільницька 235 05 65

08/231-3026/ПР
04.12.2017

КИЇВСЬКА МІСЬКА РАДА

V СЕСІЯ VIII СКЛИКАННЯ

№ 21

РІШЕННЯ

_____№_____

ПРОЕКТ

Про перейменування вулиці
у Шевченківському районі міста Києва

Відповідно до пункту 41 частини першої статті 26, пункту 1 статті 37, пункту 1 частини першої статті 59 Закону України «Про місцеве самоврядування в Україні», Закону України «Про присвоєння юридичним особам та об'єктам міського підпорядкування імен (псевдонімів) фізичних осіб, ювілейних та святкових дат, назв і дат історичних подій», враховуючи протокол засідання комісії з питань найменувань від 03 жовтня 2016 року № 9, Київська міська рада

ВИРІШИЛА:

1. Перейменувати вулицю Тропініна у Шевченківському районі міста Києва на вулицю Якубенківську.

2. Виконавчому органу Київської міської ради (Київській міській державній адміністрації) здійснити організаційно-правові заходи щодо виконання пункту 1 цього рішення.

3. Внести зміни до офіційного довідника «Вулиці міста Києва», затвердженого рішенням Київської міської ради від 22 січня 2015 року № 34/899 «Про затвердження офіційного довідника «Вулиці міста Києва», відповідно до пункту 1 цього рішення.

4. Департаменту містобудування та архітектури виконавчого органу Київської міської ради (Київської міської державної адміністрації) врахувати в Реєстрі вулиць та інших поіменованих об'єктів у місті Києві положення пункту 1 цього рішення.

5. Це рішення Київської міської ради офіційно оприлюднити в газеті Київської міської ради "Хрещатик".

6. Контроль за виконанням цього рішення покласти на постійну комісію Київської міської ради з питань місцевого самоврядування, регіональних та міжнародних зв'язків.

Київський міський голова В. Кличко

ПОДАННЯ:

Київський міський голова В. Кличко

ПОГОДЖЕНО:

Заступник голови Київської міської держаної адміністрації, співголова комісії з питань найменувань О. Резніков

Директор Департаменту суспільних комунікацій виконавчого органу Київської міської ради (Київської міської держаної адміністрації) М. Хонда

Постійна комісія Київської міської ради з питань місцевого самоврядування, регіональних та міжнародних зв'язків:

голова постійної комісії О. Березніков

секретар постійної комісії Т. Криворучко

Постійна комісія Київської міської ради з питань культури, туризму та інформаційної політики:

голова постійної комісії В. Муха

секретар постійної комісії О. Поживанов

Начальник управління правового забезпечення діяльності Київської міської ради В. Слончак

Пояснювальна записка
до проекту рішення Київської міської ради
«Про перейменування вулиці у Шевченківському районі міста Києва»

1. Обґрунтування необхідності видання рішення.

Підставою для розроблення даного проекту рішення є пункт 41 частини першої статті 26, пункт 1 статті 37, пункт 1 частини першої статті 59 Закону України «Про місцеве самоврядування в Україні», Закон України «Про присвоєння юридичним особам та об'єктам права власності імен (псевдонімів) фізичних осіб, ювілейних та святкових дат, назв і дат історичних подій», протоколи засідань Комісії з питань найменувань від найменувань від 16 червня 2016 року № 7 та від 03 жовтня 2016 року № 9.

2. Мета і завдання видання рішення.

Мета прийняття рішення – перейменування вулиці Тропініна на вулицю Якубенківську.

3. Загальна характеристика та основні положення проекту рішення.

Департаментом суспільних комунікацій виконавчого органу Київської міської ради (Київської міської державної адміністрації) підготовлено проект рішення Київської міської ради «Про перейменування вулиці Шевченківському районі міста Києва».

Проект рішення містить відомості щодо перейменування вулиці у Шевченківському районі міста Києва.

4. Стан нормативно-правової бази у даній сфері правового регулювання.

Пункт 41 частини першої статті 26, пункт 1 статті 37, пункт 1 частини першої статті 59 першої статті 59 Закону України «Про місцеве самоврядування в Україні»;

Закон України «Про присвоєння юридичним особам та об'єктам права власності імен (псевдонімів) фізичних осіб, ювілейних та святкових дат, назв і дат історичних подій»;

Постанова Кабінету Міністрів України від 24 жовтня 2012 року № 989 «Про затвердження Порядку проведення громадського обговорення під час розгляду питань про присвоєння юридичним особам та об'єктам права власності, які за ними закріплені, об'єктам права власності, які належать фізичним особам, імен (псевдонімів) фізичних осіб, ювілейних та святкових дат, назв і дат історичних подій»;

Рішення Київської міської ради від 13 листопада 2013 року № 432/9920 «Про затвердження Порядку найменування об'єктів міського підпорядкування,

присвоєння юридичним особам та об'єктам міського підпорядкування імен (псевдонімів) фізичних осіб, ювілейних та святкових дат, назв і дат історичних подій у місті Києві»;

Розпорядження Київського міського голови від 19 серпня 2014 року № 175 «Про затвердження Порядку проведення у місті Києві громадського обговорення під час розгляду питань про присвоєння юридичним особам та об'єктам права власності імен (псевдонімів) фізичних осіб, ювілейних та святкових дат, назв і дат історичних подій».

5. Фінансово-економічне обґрунтування.

За інформацією Департаменту фінансів виконавчого органу Київської міської ради (Київської міської державної адміністрації) не потребує додаткового виділення коштів з місцевого бюджету.

6. Прогноз соціально-економічних та інших наслідків видання рішення.

Прийняття рішення сприятиме демократизації українського суспільства та його просування на шляху до засадничих європейських цінностей.

На пленарному засіданні проект співдоповідатимуть голова Постійної комісії Київської міської ради з питань місцевого самоврядування, регіональних та міжнародних зв'язків Березніков О. І. та заступник голови Київської міської держаної адміністрації Резніков О. Ю.

Заступник голови Київської
міської державної адміністрації О. Резніков

Звіт
про підсумки громадського обговорення
щодо перейменування вулиці у Шевченківському районі міста Києва

Громадські обговорення проходили на єдиному веб-порталі територіальної громади міста в спеціальній рубриці Е-МІСТО – «Громадське обговорення проектів нормативно-правових актів», де кожен користувач мав змогу ознайомитися з запропонованим проектом рішення, висловити свої пропозиції, зауваження, оприлюднити власну редакцію проекту.

Загальні результати обговорення перейменувань на офіційному веб-порталі Київської міської державної адміністрації:

Громадське обговорення тривало з 05 липня до 05 вересня 2016 року.

З 06 до 15 вересня 2016 року Управлінням інформаційно-комунікаційних технологій та захисту інформації апарату здійснено перевірку на предмет втручання у результати громадського обговорення та визначено перелік IP-адрес, з яких подано більше ніж п'ять голосів по кожному проекту.

- - вулиці Тропініна у Шевченківському районі на вулицю Якубенківська:

	Голосів	Голосів з IP-адрес, з яких подано більше ніж п'ять голосів по кожному проекту	Без урахування голосів з IP-адрес, з яких подано більше ніж п'ять голосів	%
Кількість «ЗА»	200	29	**171**	63 (62) %
Кількість «ПРОТИ»	118	15	**103**	37 (28) %
Всього голосів	**318**	44	**274**	

Кількість опублікованих редакцій/пропозицій: 5

Директор Департаменту
суспільних комунікацій

М. Хонда

Історична довідка

Ву́лиця Тропі́ніна — вулиця в Шевченківському районі міста Києва, місцевість Татарка. Пролягає від Овруцької до Нагірної вулиці.

Вулиця сформувалася наприкінці XIX — на початку XX століття під назвою Якубенківський проїзд, згодом Якубенківський провулок, від прізвища домовласника інженера Олексія Якубенка, інженера та громадського діяча, якому належала земельна ділянка площею близько 2-х гектарів.

Сучасна назва — з 1955 року.

Тропінін Василь Андрійович (*19 (30) березня 1776, с. Карпово, Новгородська губернія — †3 (15) травня 1857) — російський художник-портретист, представник класицизму; до 1823 — кріпак.

Народився у селі Карпово Новгородської губернії. Був кріпаком графа Антона Сергійовича Мініха, потім його зятя — Іраклія Івановича Моркова. У 1798 вступив у Петербурзьку академію мистецтв, де навчався у С. Щукіна.

В Україні жив до 1823, переважно в с. Кукавка (тепер Могилів-Подільського району Вінницької області). У період творчості, пов'язаний з Україною, Тропінін створив жанрову картину — «Весілля в Кукавці» (1810), портрети українських селян — «Дівчина з Поділля», «Українець», «Українка», «Молодий український селянин», «Хлопчик з топірцем», а також портрети Н. та І. Маркових (бл. 1813), портрет сина (бл. 1818).

1823 — звільнений з кріпацтва, оселився у Москві.

Ім'я видатного російського художника В. А. Тропініна при перейменуванні вулиці залишиться вшанованим, оскільки суміжний провулок Тропініна (колишній Єкатерининський) збереже існуючу назву.

Про **Олексія Федоровича Якубенка** відомо, що він був свідомим українцем, близьким до київської Старої громади; у 1883-1884 рр. на доручення родичів та шанувальників Тараса Шевченка підготував комплексний проект благоустрою Шевченкової могили у м. Каневі, включаючи план хати біля неї (відомої як «Тарасова світлиця»), а також наглядав за його здійсненням.

Інженер Якубенко брав активну участь у громадському житті Києва, обирався до Міської думи. На початку XX ст. він мусив за станом здоров'я переїхати до Швейцарії. Перебуваючи там, О. Ф. Якубенко у 1907 р. офіційно оформив пожертву на благодійні потреби значної частини свого великого маєтку на Лук'янівці. Понад 2 гектари його землі надійшли у власність піклування про бідних при парафіяльній Федорівській церкві з метою влаштування тут благодійної школи домоводства з городом та садом. Створений його коштом заклад для дівчат із незаможних родин діяв від 1911 р. до встановлення радянської влади; сам О. Ф. Якубенко до своєї смерті у 1917 р. залишався його попечителем. Нову вуличку, на якій під № 10 звели

будинок для школи домоводства, було названо Якубенківським провулком; у 1955 р. він зазнав довільного перейменування.

Нині по вул. Тропініна, 10 здійснюється відродження соціально орієнтованого закладу «Києво-Лук'янівська школа» при Федорівському храмі, громада якого відновила свою діяльність у колишньому притчовому будинку церкви. З огляду на це вважаємо за доцільне повернути сучасній вул. Тропініна її історичну назву - Якубенківська. Це також стане знаком вшанування пам'яті Тараса Шевченка з нагоди 155-ї річниці його кончини.

Зазначимо, що вказана вулиця є порівняно короткою (13 номерів будинків); ідею відновлення історичного топоніму підтримують численні мешканці Лук'янівки і, зокрема, самої вулиці.

ПРОТОКОЛ № 7
засідання комісії з питань найменувань

Дата проведення: 16 червня 2016 року
Місце проведення: вулиця Хрещатик, 36, к. 514

Присутні: Резніков О. Ю, Бондаренко В. В., Шибанов Я. М., Білокінь С. І., Бондар Г. В., Бохняк В. Я., Вербич С. О., Кальницький М. Б., Мельник І. В., Подобед П. К., Терес Н. В., Тимченко О. В., Хонда М. П.

Відсутні: Старостенко Г. В., Бенюк Б. М., Березницька Л. І., Кармазіна М. С., Криворучко Т. Г., Люта Т. Ю.

Запрошені: Мартиненко-Кушлянський Т. О., Монастирський А. І.

Порядок денний.
І. Про перейменування вулиць міста Києва

І. Про перейменування вулиць міста Києва

1. СЛУХАЛИ: звернення Єврейського форуму України щодо перейменування вулиці Виборзької у Солом'янському районі на вулицю Сім'ї Бродських, відомих київських меценатів.

ГОЛОСУВАЛИ: «за» - 11, «проти» - 0, «утримались» - 2.

ВИРІШИЛИ: підтримати перейменування вулиці Виборзької у Солом'янському районі на вулицю Сім'ї Бродських та рекомендувати для винесення на громадське обговорення.

2. СЛУХАЛИ: звернення Асоціації єврейських організацій та общин України «Ваад України» щодо перейменування вулиці Мельникова у Шевченківському районі на вулицю Анатолія Кузнєцова, відомого київського письменника і публіциста, автора роману-документу «Бабин Яр».

ГОЛОСУВАЛИ: «за» - 0, «проти» - 9, «утримались» - 4.

ВИРІШИЛИ: не підтримати перейменування вулиці Мельникова у Шевченківському районі на вулицю Анатолія Кузнєцова.

3. СЛУХАЛИ: звернення БО «Київський Єрусалим» щодо повернення історичних назв:

- вулиці Тропініна у Шевченківському районі – Якубенківська;

ГОЛОСУВАЛИ: «за» - 11, «проти» - 0, «утримались» - 2;

ВИРІШИЛИ: підтримати повернення вулиці Тропініна у Шевченківському районі історичної назви – Якубенківська та рекомендувати для винесення на громадське обговорення;

- провулку Делегатському у Шевченківському районі – Федорівський;

ГОЛОСУВАЛИ: «за» - 9, «проти» - 1, «утримались» - 3;

ВИРІШИЛИ: підтримати повернення провулку Делегатському у Шевченківському районі історичної назви – Федорівський та рекомендувати для винесення на громадське обговорення.

4. СЛУХАЛИ: звернення ГО «Громадське об'єднання незрячих фахівців «Реаресурс» щодо перейменування вулиці Подвойського у Шевченківському районі на честь Якова Батюка.

ГОЛОСУВАЛИ: «за» - 1, «проти» - 9, «утримались» - 3.

ВИРІШИЛИ: не підтримати перейменування вулиці Подвойського у Шевченківському районі на честь Якова Батюка.

5. СЛУХАЛИ: звернення Святошинського районного відділення Всеукраїнського об'єднання ветеранів щодо перейменування бульвару Михайла Кольцова у Святошинському районі на честь Героя України, одного з співзасновників і першого голови Української Гельсінської Групи Миколи Руденка.

ГОЛОСУВАЛИ: «за» - 13, «проти» - 0, «утримались» - 0.

ВИРІШИЛИ: підтримати перейменування бульвару Михайла Кольцова у Святошинському районі на бульвар Миколи Руденка та рекомендувати для винесення на громадське обговорення.

6. СЛУХАЛИ: звернення гр. Мартиненка-Кушлянського Т.О. щодо перейменування:

- провулку Горького у Голосіївському районі на провулок Поліцейський;

ГОЛОСУВАЛИ: «за» - 0, «проти» - 9, «утримались» - 4;

ВИРІШИЛИ: не підтримати перейменування провулку Горького у Голосіївському районі на провулок Поліцейський;

- вулиці Олександра Сабурова у Деснянському районі на вулицю Сержа Лифаря;

ГОЛОСУВАЛИ: «за» - 13, «проти» - 0, «утримались» - 0;

ВИРІШИЛИ: зняти з розгляду питання перейменування вулиці Олександра Сабурова у Деснянському районі на вулицю Сержа Лифаря з урахуванням попереднього звернення Національної скаутської організації України «Пласт» щодо перейменування вулиці Олександра Сабурова у Деснянському районі на вулицю Українського Пласту;

- вулиці Новоросійської у Дніпровському районі на вулицю Опришківську;

ГОЛОСУВАЛИ: «за» - 12, «проти» - 0, «утримались» - 1;

ВИРІШИЛИ: підтримати перейменування вулиці Новоросійської у Дніпровському районі на вулицю Опришківську та рекомендувати для винесення на громадське обговорення.

- вулиці Ярослава Галана у Солом'янському районі на вулицю Євгена Петрушевича;

ГОЛОСУВАЛИ: «за» - 4, «проти» - 0, «утримались» - 9;

ВИРІШИЛИ: оскільки пропозиція про перейменування не підтримана 2/3 присутніх членів комісії, не підтримати перейменування вулиці Ярослава Галана у Солом'янському районі на вулицю Євгена Петрушевича;

- вулиці Олександра Горовиця у Солом'янському районі на вулицю Василя Барки.

ГОЛОСУВАЛИ: «за» - 13, «проти» - 0, «утримались» - 0.

ВИРІШИЛИ: підтримати перейменування вулиці Олександра Горовиця у Солом'янському районі на вулицю Василя Барки та рекомендувати для винесення на громадське обговорення.

7. СЛУХАЛИ: звернення громадської спілки «Асоціація татарських та башкірських промисловців та підприємців України» та БФ «Творчі діти» щодо перейменування площі Петра Кривоноса у Солом'янському районі на площу Залізничників.

ГОЛОСУВАЛИ: «за» - 1, «проти» - 1, «утримались» - 11.

ВИРІШИЛИ: оскільки пропозиція про перейменування не підтримана 2/3 присутніх членів комісії, не підтримати перейменування площі Петра Кривоноса у Солом'янському районі на площу Залізничників.

8. СЛУХАЛИ: звернення гр. Веремій К.А. щодо присвоєння безіменній площі на перетині проспекту Володимира Маяковського та вулиці Каштанової у Деснянському районі імені Героя Небесної Сотні В'ячеслава Веремія.

ГОЛОСУВАЛИ: «за» - 2, «проти» - 1, «утримались» - 10.

ВИРІШИЛИ: оскільки пропозиція про перейменування не підтримана 2/3 присутніх членів комісії, не підтримати присвоєння безіменній площі на перетині проспекту Володимира Маяковського та вулиці Каштанової у Деснянському районі імені Героя Небесної Сотні В'ячеслава Веремія.

Співголова комісії В. Бондаренко

Співголова комісії О. Резніков

Секретар комісії Я. Шибанов

ПРОТОКОЛ № 9
засідання комісії з питань найменувань

Дата проведення: 03 жовтня 2016 року
Місце проведення: вулиця Хрещатик, 36, к. 514

Присутні: Резніков О.Ю., Шибанов Я.М., Бенюк Б.М., Березницька Л.І., Білокінь С.І., Бондар Г.В., Бохняк В.Я., Вербич С.О., Мельник І.В., Подобєд П.К., Терес Н.В., Тимченко О.В., Хонда М.П.

Відсутні: Бондаренко В.В., Старостенко Г.В., Кальницький М.Б., Кармазіна М.С., Криворучко Т.Г., Люта Т.Ю.

Запрошені: Крохун Н. І., Лапушкін О., Мартиненко-Кушлянський Т.О.

Порядок денний:
I. Про хід громадського обговорення перейменування вулиць міста Києва
II. Про перейменування вулиць міста Києва
III. Про найменування нових вулиць
IV. Про присвоєння імен об'єктам міського підпорядкування
V. Різне

I. Про хід громадського обговорення перейменування вулиць міста Києва

1. СЛУХАЛИ: інформацію директора Департаменту суспільних комунікацій Хонди М.П. щодо результатів громадського обговорення перейменування вулиць, яке тривало з 05 липня до 05 вересня 2016 року:

ГОЛОСУВАЛИ: «за» - 12, «проти» - 0, «утримались» - 0, не голосували – 1;

ВИРІШИЛИ: при визначенні результатів громадського обговорення, на підставі інформації Управління інформаційно-комунікаційних технологій та захисту інформації апарату за підсумками перевірки на предмет втручання у результати громадського обговорення, не враховувати голоси з IP-адрес, з яких подано більше ніж п'ять голосів по кожному проекту;

- вулиці Виборзької у Солом'янському районі на вулицю Сім'ї Бродських;

ГОЛОСУВАЛИ: «за» - 6, «проти» - 3, «утримались» - 3, не голосували – 1;

ВИРІШИЛИ: оскільки пропозиція про перейменування не підтримана 2/3 присутніх членів комісії, не підтримати перейменування вулиці Виборзької у Солом'янському районі на вулицю Сім'ї Бродських;

- вулиці Гайдара у Голосіївському районі на вулицю Сім'ї Прахових;

ГОЛОСУВАЛИ: «за» - 12, «проти» - 0, «утримались» - 0, не голосували – 1;

ВИРІШИЛИ: підтримати перейменування вулиці Гайдара у Голосіївському районі на вулицю Сім'ї Прахових та рекомендувати Київському міському голові внести відповідне подання до Київської міської ради;

- вулиці Олександра Горовиця у Солом'янському районі на вулицю Василя Барки;

ГОЛОСУВАЛИ: «за» - 12, «проти» - 0, «утримались» - 0, не голосували – 1;

ВИРІШИЛИ: підтримати перейменування вулиці Олександра Горовиця у Солом'янському районі на вулицю Василя Барки на вулицю Євгенії Мірошниченко та рекомендувати Київському міському голові внести відповідне подання до Київської міської ради;

- провулку Делегатського у Шевченківському районі на провулок Федорівський;

ГОЛОСУВАЛИ: «за» - 11, «проти» - 0, «утримались» - 1, не голосували – 1;

ВИРІШИЛИ: підтримати перейменування провулку Делегатського у Шевченківському районі на провулок Федорівський та рекомендувати Київському міському голові внести відповідне подання до Київської міської ради;

- бульвару Дружби Народів у Печерському районі на бульвар Миколи Міхновського;

ГОЛОСУВАЛИ: «за» - 11, «проти» - 0, «утримались» - 1, не голосували – 1;

ВИРІШИЛИ: підтримати перейменування бульвару Дружби Народів у Печерському районі на бульвар Миколи Міхновського та рекомендувати Київському міському голові внести відповідне подання до Київської міської ради;

- бульвару Михайла Кольцова у Святошинському районі на бульвар Миколи Руденка;

ГОЛОСУВАЛИ: «за» - 12, «проти» - 0, «утримались» - 0, не голосували – 1;

ВИРІШИЛИ: підтримати перейменування бульвару Михайла Кольцова у Святошинському районі на бульвар Миколи Руденка та рекомендувати Київському міському голові внести відповідне подання до Київської міської ради;

- вулиці Генерала Наумова у Святошинському районі на вулицю Людмили Фої;

ГОЛОСУВАЛИ: «за» - 11, «проти» - 0, «утримались» - 1, не голосували – 1;

ВИРІШИЛИ: підтримати перейменування вулиці Генерала Наумова у Святошинському районі на вулицю Людмили Фої та рекомендувати Київському міському голові внести відповідне подання до Київської міської ради;

- вулиці Новоросійської у Дніпровському районі на вулицю Опришківську;

ГОЛОСУВАЛИ: «за» - 12, «проти» - 0, «утримались» - 0, не голосували – 1;

ВИРІШИЛИ: підтримати перейменування вулиці Новоросійської у Дніпровському районі на вулицю Опришківську та рекомендувати Київському міському голові внести відповідне подання до Київської міської ради;

- провулку Михайла Реута у Печерському районі на провулок Памви Беринди;

ГОЛОСУВАЛИ: «за» - 12, «проти» - 0, «утримались» - 0, не голосували – 1;

ВИРІШИЛИ: підтримати перейменування провулку Михайла Реута у Печерському районі на провулок Памви Беринди та рекомендувати Київському міському голові внести відповідне подання до Київської міської ради;

- вулиці Семашка у Святошинському районі на вулицю Миколи Павлушкова;

ГОЛОСУВАЛИ: «за» - 12, «проти» - 0, «утримались» - 0, не голосували – 1;

ВИРІШИЛИ: підтримати перейменування вулиці Семашка у Святошинському районі на вулицю Миколи Павлушкова та рекомендувати Київському міському голові внести відповідне подання до Київської міської ради;

- вулиці Маршала Тимошенка у Оболонському районі на вулицю Миколи Кагарлицького;

ГОЛОСУВАЛИ: «за» - 12, «проти» - 0, «утримались» - 0, не голосували – 1;

ВИРІШИЛИ: підтримати перейменування вулиці Маршала Тимошенка у Оболонському районі на вулицю Миколи Кагарлицького та рекомендувати Київському міському голові внести відповідне подання до Київської міської ради;

- вулиці Тропініна у Шевченківському районі на вулицю Якубенківська;

ГОЛОСУВАЛИ: «за» - 12, «проти» - 0, «утримались» - 0, не голосували – 1;

ВИРІШИЛИ: підтримати перейменування вулиці Тропініна у Шевченківському районі на вулицю Якубенківська та рекомендувати Київському міському голові внести відповідне подання до Київської міської ради;

- присвоєння Школі мистецтв Деснянського району імені видатного українського композитора Миколи Леонтовича;

ГОЛОСУВАЛИ: «за» - 12, «проти» - 0, «утримались» - 0, не голосували – 1;

ВИРІШИЛИ: підтримати присвоєння Школі мистецтв Деснянського району імені видатного українського композитора Миколи Леонтовича та рекомендувати Київському міському голові внести відповідне подання до Київської міської ради;

- присвоєння комунальному підприємству Міжнародний аеропорт "Київ" (Жуляни) імені видатного українського авіаконструктора Ігоря Сікорського;

ГОЛОСУВАЛИ: «за» - 11, «проти» - 1, «утримались» - 0, не голосували – 1;

ВИРІШИЛИ: підтримати присвоєння комунальному підприємству Міжнародний аеропорт "Київ" (Жуляни) імені видатного українського авіаконструктора Ігоря Сікорського та рекомендувати Київському міському голові внести відповідне подання до Київської міської ради;

II. Про перейменування вулиць міста Києва

2. СЛУХАЛИ: звернення народного депутата України Льовочкіна С.В. щодо присвоєння одній з вулиць міста Києва на честь директора Інституту проблем безпеки атомних електростанцій НАН України, Героя України Ключникова Олександра Олександровича.

ГОЛОСУВАЛИ: «за» - 12, «проти» - 0, «утримались» - 0, не голосували – 1.

ВИРІШИЛИ: підтримати ідею перейменування одній з вулиць міста Києва на честь Ключникова Олександра Олександровича, членам комісії доопрацювати питання щодо варіантів вулиць, які можуть бути перейменовані.

3. СЛУХАЛИ: звернення депутата Київської міської ради Негрича М.М. щодо перейменування вулиці Людмили Проценко на Крутий провулок.

ГОЛОСУВАЛИ: «за» - 9, «проти» - 0, «утримались» - 2, не голосували – 2.

ВИРІШИЛИ: оскільки зазначена вулиця була перейменована на честь Людмили Проценко у лютому 2016 року на виконання вимог Закону України «Про засудження комуністичного та націонал-соціалістичного (нацистського) тоталітарних режимів в Україні та заборону пропаганди їхньої символіки», враховуючи результати громадського обговорення, яке тривало з 10 вересня по 10 листопада 2015 року, не підтримати перейменування вулиці Людмили Проценко на Крутий провулок.

4. СЛУХАЛИ: звернення громадської спілки «Українська Гельсінська спілка з прав людини» щодо перейменування Інтернаціональної площі на честь Валерія Марченка.

ГОЛОСУВАЛИ: «за» - 9, «проти» - 0, «утримались» - 2, не голосували – 2.

ВИРІШИЛИ: підтримати перейменування Інтернаціональної площі на площу Валерія Марченка та рекомендувати для винесення на громадське обговорення.

5. СЛУХАЛИ: звернення Товариства «ЗНАННЯ» України щодо перейменування однієї з вулиць міста Києва на честь колишнього голови правління Товариства «Знання» України, видатного українського вченого, академіка АМН України та НАН України, Комісаренка Василя Павловича.

ГОЛОСУВАЛИ: «за» - 11, «проти» - 0, «утримались» - 0, не голосували – 2.

ВИРІШИЛИ: при надходженні на ім'я Київського міського голови звернень без конкретних пропозицій щодо перейменування конкретних об'єктів з формулюваннями «одну з» доручити секретарю комісії інформувати членів комісії про надходження таких звернень, без включення питань до порядку денного для розгляду по суті, та інформувати про це заявників з пропозицією надати конкретні варіанти для перейменування. Інформацію про звернення Товариства «ЗНАННЯ» України взяти до відома, у разі надходження конкретних пропозицій про присвоєння вулиці імені Комісаренка Василя Павловича повернутись до розгляду питання.

6. СЛУХАЛИ: Звернення Всеукраїнської молодіжної громадської організації «ЕКО Україна XXI» щодо перейменування вулиці Тимофія Шамрила у Шевченківському районі міста Києва на вулицю Парково-Сирецьку.

ГОЛОСУВАЛИ: «за» - 11, «проти» - 0, «утримались» - 0, не голосували – 2.

ВИРІШИЛИ: підтримати перейменування вулиці Тимофія Шамрила у Шевченківському районі міста Києва на вулицю Парково-Сирецьку та рекомендувати для винесення на громадське обговорення.

7. СЛУХАЛИ: Звернення ГО «Велика Рада Отаманів України» щодо присвоєння одній з площ міста Києва імені гетьмана Павла Скоропадського.

ГОЛОСУВАЛИ: «за» - 11, «проти» - 0, «утримались» - 0, не голосували – 2.

ВИРІШИЛИ: Інформацію про звернення ГО «Велика Рада Отаманів України» взяти до відома, у разі надходження конкретних пропозицій про присвоєння площі імені гетьмана Павла Скоропадського повернутись до розгляду питання.

8. СЛУХАЛИ: Звернення Інституту реформ та розвитку Києва щодо перейменування:

- вулиці Краснодонської у Солом'янському районі на вулицю Олега Міхнюка;

ГОЛОСУВАЛИ: «за» - 10, «проти» - 0, «утримались» - 1, не голосували – 2;

ВИРІШИЛИ: не підтримати перейменування вулиці Краснодонської у Солом'янському районі на вулицю Олега Міхнюка, оскільки вулицю Краснодонську пропонується перейменувати на вулицю Кучмин Яр;

- провулку Краснодонського у Солом'янському районі на провулок Кучменний;

ГОЛОСУВАЛИ: «за» - 9, «проти» - 0, «утримались» - 2, не голосували – 2;

ВИРІШИЛИ: підтримати перейменування провулку Краснодонського у Солом'янському районі на провулок Кучмин Яр та рекомендувати для винесення на громадське обговорення;

- вулиці Дніпропетровської у Солом'янському районі на вулицю Новокодацьку;

ГОЛОСУВАЛИ: «за» - 11, «проти» - 0, «утримались» - 0, не голосували – 2;

ВИРІШИЛИ: підтримати перейменування вулиці Дніпропетровської у Солом'янському районі на вулицю Новокодацьку та рекомендувати для винесення на громадське обговорення;

- Дніпропетровського шосе у Голосіївському районі на Дніпровське шосе;

ГОЛОСУВАЛИ: «за» - 11, «проти» - 0, «утримались» - 0, не голосували – 2;

ВИРІШИЛИ: підтримати перейменування Дніпропетровського шосе у Голосіївському районі на Дніпровське шосе та рекомендувати для винесення на громадське обговорення;

- вулиці Дніпродзержинської у Дарницькому районі на вулицю Кам'янську;

ГОЛОСУВАЛИ: «за» - 11, «проти» - 0, «утримались» - 0, не голосували – 2;

ВИРІШИЛИ: підтримати перейменування вулиці Дніпродзержинської у Дарницькому районі на вулицю Кам'янську та рекомендувати для винесення на громадське обговорення.

- вулиці Красноводської у Подільському районі на вулицю Ашгабатську;

ГОЛОСУВАЛИ: «за» - 11, «проти» - 0, «утримались» - 0, не голосували – 2;

ВИРІШИЛИ: не підтримати перейменування вулиці Красноводської у Подільському районі на вулицю Ашгабатську, доопрацювати питання в частині можливості відновлення історичної назви вулиці;

- провулку Красноводського у Подільському районі на провулок Голубиний;

ГОЛОСУВАЛИ: «за» - 11, «проти» - 0, «утримались» - 0, не голосували – 2;

ВИРІШИЛИ: не підтримати перейменування провулку Красноводського у Подільському районі на провулок Голубиний, доопрацювати питання в частині історичності запропонованої назви;

- вулиці Алма-Атинської у Дніпровському районі на вулицю Алматинську (уточнення назви);

ГОЛОСУВАЛИ: «за» - 10, «проти» - 0, «утримались» - 1, не голосували – 2;

ВИРІШИЛИ: підтримати уточнення назви та рекомендувати Київському міському голові внести відповідне подання до Київської міської ради;

- вулиці Кустанайської у Голосіївському районі на вулицю Костанайську (уточнення назви);

ГОЛОСУВАЛИ: «за» - 11, «проти» - 0, «утримались» - 0, не голосували – 2;

ВИРІШИЛИ: підтримати уточнення назви та рекомендувати Київському міському голові внести відповідне подання до Київської міської ради;

- провулку Кустанайського у Голосіївському районі на провулок Костанайський (уточнення назви);

ГОЛОСУВАЛИ: «за» - 11, «проти» - 0, «утримались» - 0, не голосували – 2;

ВИРІШИЛИ: підтримати уточнення назви та рекомендувати Київському міському голові внести відповідне подання до Київської міської ради;

- вулиці Олександра Сабурова у Деснянському районі на вулицю Вячеслава Веремія;

ГОЛОСУВАЛИ: «за» - 11, «проти» - 0, «утримались» - 0, не голосували – 2;

ВИРІШИЛИ: враховуючи попередні рішення комісії щодо вшанування пам'яті окремих Героїв Небесної Сотні та перейменування вулиці Олександра Сабурова у Деснянському районі, не підтримати перейменування зазначеної вулиці на вулицю Вячеслава Веремія;

- вулиці Петра Заломова у Солом'янському районі на вулицю Миколи Яковченка;

ГОЛОСУВАЛИ: «за» - 11, «проти» - 0, «утримались» - 0, не голосували – 2;

ВИРІШИЛИ: доопрацювати питання, членам комісії на наступне засідання надати інші варіанти для увічнення пам'яті Миколи Яковченка.

9. СЛУХАЛИ: Звернення ініціативної групи мешканців Солом'янського району «Мій Відрадний» щодо перейменування вулиці Лебедєва-Кумача у Солом'янському районі на вулицю Миколи Голего.

ГОЛОСУВАЛИ: «за» - 11, «проти» - 0, «утримались» - 0, не голосували – 2.

ВИРІШИЛИ: підтримати перейменування вулиці Лебедєва-Кумача у Солом'янському районі на вулицю Миколи Голего та рекомендувати для винесення на громадське обговорення.

10. СЛУХАЛИ: Звернення гр. Домашевського О.С. щодо перейменування вулиці Маршала Гречка у Подільському районі міста Києва на честь Валерія Марченка.

ГОЛОСУВАЛИ: «за» - 10, «проти» - 0, «утримались» - 1, не голосували – 2.

ВИРІШИЛИ: оскільки підтримано перейменування Інтернаціональної площі на площу Валерія Марченка, не підтримати перейменування вулиці Маршала Гречка у Подільському районі міста Києва на вулицю Валерія Марченка.

11. СЛУХАЛИ: Звернення гр. Мартиненко-Кушлянського Т.О. щодо перейменування:

- вулиці Соціалістичної у Солом'янському районі на вулицю Левка Мацієвича;

ГОЛОСУВАЛИ: «за» - 11, «проти» - 0, «утримались» - 0, не голосували – 2.

ВИРІШИЛИ: підтримати перейменування вулиці Соціалістичної у Солом'янському районі на вулицю Левка Мацієвича та рекомендувати для винесення на громадське обговорення.

- вулиці Краснодонської у Солом'янському районі на вулицю Кучмин Яр.

ГОЛОСУВАЛИ: «за» - 10, «проти» - 0, «утримались» - 1, не голосували – 2.

ВИРІШИЛИ: підтримати перейменування вулиці Краснодонської у Солом'янському районі на вулицю Кучмин Яр та рекомендувати для винесення на громадське обговорення.

III. Про найменування нових вулиць

12. Доручення Київського міського голови щодо найменування нових вулиць у селищі Биківня Деснянського району міста Києва:

Проектна 13063	Валер'яна Підмогильного (Я. Шибанов)
	Івана Рогача (І. Мельник)
Проектна 13064	Миколи Вороного (Я. Шибанов)
	Ореста Чемеринського (І. Мельник)
Проектна 13065	Павла Филиповича(М. Кальницький)
	Володимира Багазія (І.Мельник)
Проектна 13066	Михайла Семенка (Я. Шибанов)
	Бориса Тена (С. Білокінь)
	Михайла Білінського (І.Мельник)
Проектна 13067	Семена Айзенштейна (М. Кальницький)
	Василя Біднова (І. Мельник)
Проектна 13069	Роберта Конквеста(М. Кальницький)
	Олександра Вілінського (І. Мельник)
Проектна 13070	Вадима Шарапова (М. Кальницький)
	Родини Вороних (І. Мельник)
Проектна 13071	Ярослави Стецько (Я. Шибанов)
Проектна 13072	Григорія Косинки (М. Кальницький)
	Всеволода Голубовича (І. Мельник)
Проектна 13073	Владлена Кузнєцова(М. Кальницький)
	Олександра Греківа (І. Мельник)
Проектна 13074	Леся Танюка (М.Кальницький)
	Михайла Єреміїва (І.Мельник)

Проектна 13075	Євгена Плужника (М.Кальницький)
	Павла Зайцева (І.Мельник)
Проектна 13076	Дмитра Загула(М.Кальницький)
	Миколи Капустянського (І.Мельник)
Проектна 13077	Іси Мунаєва(Я. Шибанов)
	Андрія Лівицького (І.Мельник)
Проектна 13078	Інженера Белелюбського (М.Кальницький)
	Степана Витвицького (І.Мельник)

ГОЛОСУВАЛИ: «за» - 12, «проти» - 0, «утримались» - 0, не голосували – 1.

ВИРІШИЛИ:

- підтримати присвоєння вулиці Проектна 13071 у Деснянському районі назви «вулиця Ярослави Стецько» та рекомендувати для винесення на громадське обговорення;
- доопрацювати питання щодо найменування інших проектних вулиць шляхом електронного голосування членів комісії з подальшим затвердженням результатів цього голосування на наступному засіданні комісії.

13. Звернення Департаменту містобудування та архітектури щодо найменування нових вулиць у Голосіївському районі міста Києва:

Проектна 12810	Назарія Яремчука (Я. Шибанов)
	Олександра Лотоцького (І.Мельник)
Проектна 12811	Остапа Вересая (Я. Шибанов)
	Бориса Мартоса (І.Мельник)
Проектна 12980	Віктора Зарецького(Л.Березницька)
	Федора Матушевського (І.Мельник)
Проектна 12981	Юрія Войнова/ Віктора Колотова(М.Кальницький)
	Бориса Матюшенка (І.Мельник)
Проектна 12982	Динамівська (Н.Терес)
	Володимира Науменка (І.Мельник)
Проектна 12983	Бориса Шахліна (Я. Шибанов)
	Андрія Ніковського (І.Мельник)
Проектна 12984	Олімпійська (Н.Терес)
	Родини Омеляновичів-Павленків (І.Мельник)
Проектна 12985	Льва Шелюжка (М. Кальницький)
	Олександра Осецького (І.Мельник)
Проектна 12986	Миколи Левитського (Н.Терес, Я.Шибанов)
	Сергія Остапенка (І.Мельник)
Проектна 12987	Миколи Петренка (Я.Шибанов)
	Валентина Отамановського (І.Мельник)
Проектна 12988	Олега Борисова (М. Кальницький)
	Олександра Пилькевича (І.Мельник)
Проектна 12989	Любові Добржанської (М. Кальницький)

	Миколи Рябовола (І.Мельник)
Проектна 12990	Павла Луспекаєва (М. Кальницький)
	Максима Славинського (І.Мельник)
Проектна 12991	Євгенії Опалової (М. Кальницький)
	Родини Шульгиних (І.Мельник)
Проектна 12992	Марії Стрєлкової (М. Кальницький)
	Олександра Удовиченка (І.Мельник)
Проектна 12993	Віктора Халатова (М. Кальницький)
	Анатолія Кентія (І.Мельник)
Проектна 12994	Ігоря Диченка (С.Білокінь, Л.Березницька)
Проектна 12995	ЛонгинаЦегельського (Я.Шибанов)
Проектна 12996	Князя Вітовта (М. Кальницький)
Проектна 12997	Бориса Луцького (М. Кальницький)
	Сергія Шелухіна (І.Мельник)
Проектна 12999	Андрія Меленського (Я.Шибанов)
Проектна 13000	Артемія Веделя (Я.Шибанов)
Проектна 13001	Володарська (Н.Терес, М.Кальницький)
	Андрія Яковліва (І.Мельник)
Проектна 13042	Пречистенська (М. Кальницький)
	Григорія Голоскевича (І.Мельник)
Проектна 13043	Феодосія Печерського (М. Кальницький)

ГОЛОСУВАЛИ: «за» - 12, «проти» - 0, «утримались» - 0, не голосували – 1.

ВИРІШИЛИ:

- підтримати присвоєння вулиці у Голосіївському районі:

- Проектна 12994 назви «вулиця Ігоря Диченка»;
- Проектна 12996 назви «вулиця Князя Вітовта»;
- Проектна 12999 назви «вулиця Андрія Меленського»;
- Проектна 13000 назви «вулиця Артемія Веделя»;
- Проектна 13043 назви «вулиця Феодосія Печерського»

та рекомендувати для винесення на громадське обговорення;

- доопрацювати питання щодо найменування інших проектних вулиць шляхом електронного голосування членів комісії з подальшим затвердженням результатів цього голосування на наступному засіданні комісії.

IV. Про присвоєння імен об'єктам міського підпорядкування

14. СЛУХАЛИ: звернення депутата Київської міської ради Галайчука І.В. щодо перейменування скверу «Споріднених міст» на вул. Якубовського у Голосіївському районі міста Києва у сквер Українсько-Литовської дружби.

ГОЛОСУВАЛИ: «за» - 12, «проти» - 0, «утримались» - 0, не голосували – 1.

ВИРІШИЛИ: доопрацювати питання, оскільки назва скверу може бути пов'язана не тільки з колишніми побратимськими зв'язками з містом Москва, а й з усіма містами, з якими місто Київ має угоди про дружні зв'язки.

15. СЛУХАЛИ: звернення Посольства Республіки Болгарія в Україні щодо перейменування скверу на площі Червона Пресня (між вулицями Щекавицька, Костянтинівська та Введенська) у Подільському районі міста Києва у сквер імені Димитра Пешева.

ГОЛОСУВАЛИ: «за» - 12, «проти» - 0, «утримались» - 0, не голосували – 1.

ВИРІШИЛИ: доопрацювати питання, запропонувати Посольства Республіки Болгарія в Україні розглянути інші форми увічнення пам'яті Димитра Пешева або інші варіанти скверів, яким може бути присвоєно його ім'я.

16. СЛУХАЛИ: звернення Департаменту освіти і науки, молоді та спорту виконавчого органу Київської міської ради (Київської міської державної адміністрації) щодо присвоєння середній загальноосвітній школі № 270 у Деснянському районі м. Києва імені Героя Небесної Сотні, журналіста, випускника школи Веремія В. В.

ГОЛОСУВАЛИ: «за» - 4, «проти» - 0, «утримались» - 8, не голосували – 1.

ВИРІШИЛИ: оскільки пропозиція не підтримана 2/3 присутніх членів комісії, не підтримати присвоєння середній загальноосвітній школі № 270 у Деснянському районі м. Києва імені Героя Небесної Сотні, журналіста, випускника школи Веремія В. В..

17. СЛУХАЛИ: звернення Департаменту освіти і науки, молоді та спорту виконавчого органу Київської міської ради (Київської міської державної адміністрації) щодо присвоєння Київській дитячій музичній школі № 26 у Шевченківському районі м. Києва імені видатного музиканта, педагога, піаніста Холодної О. Г.

ГОЛОСУВАЛИ: «за» - 12, «проти» - 0, «утримались» - 0, не голосували – 1.

ВИРІШИЛИ: підтримати присвоєння Київській дитячій музичній школі № 26 у Шевченківському районі м. Києва імені видатного музиканта, педагога, піаніста Холодної О. Г. та рекомендувати для винесення на громадське обговорення.

V. Різне

Доручення заступника голови КМДА Резнікова О.Ю. щодо завершення процедури перейменування вулиці Пугачова у Шевченківському районі на вулицю Академіка Ромоданова.

ГОЛОСУВАЛИ: «за» - 12, «проти» - 0, «утримались» - 0, не голосували – 1.

ВИРІШИЛИ: підтримати перейменування вулиці Пугачова у Шевченківському районі на вулицю Академіка Ромоданова та рекомендувати Київському міському голові внести відповідне подання до Київської міської ради.

18. Звернення Київської дирекції залізничних перевезень ПАТ «Українська залізниця» щодо надання згоди на перейменування залізничних станцій:

- Київ-Жовтневий на станцію Грушки;
- Київ-Петрівка на станцію Київ-Подільський;
- Київ-Московський на станцію Київ-Слобідський (пропозиції Голосіївської РДА – Київ-Либідь або Київ-Деміївський).

ГОЛОСУВАЛИ: «за» - 12, «проти» - 0, «утримались» - 0, не голосували – 1.

ВИРІШИЛИ:

- підтримати перейменування залізничних станцій:

- Київ-Жовтневий на станцію Грушки;
- Київ-Московський на станцію Київ - Деміївський;

- доопрацювати питання перейменування залізничної станції Київ-Петрівка, оскільки вона не розташована в межах історичної місцевості Поділ.

Співголова комісії В. Бондаренко

Співголова комісії О. Резніков

Секретар комісії Я. Шибанов

Заступник міського голови –
секретар Київської міської ради

Березнікову О.І.
Мусі В.В.
Слончаку В.В.

Прошу розглянути проект рішення від 04.12.2017 №08/231-3026/ПР в установленому порядку.

Пихтіній О.М.

Для контролю за проходженням та тиражування.

Чернишовій М.Ю.
Юнаковій С.М.
Старостенко Г.В. – до відома

В.ПРОКОПІВ

"04" грудня 2017 року
№ 08/231 – 3026/ПР

08/231-3026/ПР
04.12.2017

УКРАЇНА

ВИКОНАВЧИЙ ОРГАН КИЇВСЬКОЇ МІСЬКОЇ РАДИ
(КИЇВСЬКА МІСЬКА ДЕРЖАВНА АДМІНІСТРАЦІЯ)

вул. Хрещатик, 36, м. Київ, 01044, тел. (044) 202 71 29, (044) 202 75 58, факс 202 76 41, e-mail: kmda@kma.gov.ua
Контактний центр міста Києва (044) 15 51 Код ЄДРПОУ 00022527
E-mail для електронних звернень громадян: zvernen@kma.gov.ua

04.12.2017 № 009-324/р

на № _____ від _____

Київська міська рада

СУПРОВІДНИЙ ЛИСТ

Відповідно до статей 26, 29 Регламенту Київської міської ради, затвердженого рішенням Київської міської ради від 07 липня 2016 року № 579/579, глави 3 розділу VIII Регламенту виконавчого органу Київської міської ради (Київської міської державної адміністрації), затвердженого розпорядженням виконавчого органу Київської міської ради (Київської міської державної адміністрації) від 08 жовтня 2013 року № 1810 за поданням виконавчого органу Київської міської ради (Київської міської державної адміністрації) направляю проект рішення Київської міської ради «Про перейменування вулиці у Шевченківському районі міста Києва».

У відповідності до пункту 3.4 глави 3 розділу VIII Регламенту виконавчого органу Київської міської ради (Київської міської державної адміністрації), затвердженого розпорядженням виконавчого органу Київської міської ради (Київської міської державної адміністрації) від 08 жовтня 2013 року № 1810 інформую, що відповідальними за представлення та супроводження проекту рішення на всіх стадіях розгляду є заступник голови Київської міської державної адміністрації, співголова Комісії з питань найменувань Резніков Олексій Юрійович (тел. 202-77-17).

Додатки:
- проект рішення Київради на 2 арк.;
- пояснювальна записка на 2 арк.;
- додаткові матеріали на 18 арк.;
- електронна версія зазначеного.

148339

В.о. керівника апарату Л. Верес

Хонда
Ільницька 235 05 65

08/231-3021/ПР
04.12.2017

КИЇВСЬКА МІСЬКА РАДА

V СЕСІЯ VIII СКЛИКАННЯ

№ 22

РІШЕННЯ

_____№_____

ПРОЕКТ

Про перейменування вулиці у Голосіївському районі міста Києва

Відповідно до пункту 41 частини першої статті 26, частини першої статті 59 Закону України «Про місцеве самоврядування в Україні», Закону України «Про присвоєння юридичним особам та об'єктам міського підпорядкування імен (псевдонімів) фізичних осіб, ювілейних та святкових дат, назв і дат історичних подій», Закону України «Про засудження комуністичного та націонал-соціалістичного (нацистського) тоталітарних режимів в Україні та заборону пропаганди їхньої символіки», враховуючи протоколи засідань Комісії з питань найменувань від 06 червня 2016 року № 6 та від 03 жовтня 2016 року № 9, а також з метою збереження історичного спадку територіальної громади міста Києва, Київська міська рада

ВИРІШИЛА:

1. Перейменувати вулицю Гайдара у Голосіївському районі міста Києва на вулицю Сім'ї Прахових.

2. Виконавчому органу Київської міської ради (Київській міській державній адміністрації) здійснити організаційно-правові заходи щодо виконання пункту 1 цього рішення.

3. Внести зміни до офіційного довідника «Вулиці міста Києва», затвердженого рішенням Київської міської ради від 22 січня 2015 року № 34/899 «Про затвердження офіційного довідника «Вулиці міста Києва»», відповідно до пункту 1 цього рішення.

4. Департаменту містобудування та архітектури виконавчого органу Київської міської ради (Київської міської державної адміністрації) врахувати в Реєстрі вулиць та інших поіменованих об'єктів у місті Києві положення пункту 1 цього рішення.

5. Це рішення Київської міської ради офіційно оприлюднити в газеті Київської міської ради "Хрещатик".

6. Контроль за виконанням цього рішення покласти на постійну комісію Київської міської ради з питань місцевого самоврядування, регіональних та міжнародних зв'язків.

Київський міський голова В. Кличко

ПОДАННЯ:

Київський міський голова В. Кличко

ПОГОДЖЕНО:

Заступник голови Київської міської держаної адміністрації, співголова комісії з питань найменувань О. Резніков

Директор Департаменту суспільних комунікацій виконавчого органу Київської міської ради (Київської міської держаної адміністрації) М. Хонда

Постійна комісія Київської міської ради з питань місцевого самоврядування, регіональних та міжнародних зв'язків:

голова постійної комісії О. Березніков

секретар постійної комісії Т. Криворучко

Постійна комісія Київської міської ради з питань культури, туризму та інформаційної політики:

голова постійної комісії В. Муха

секретар постійної комісії О. Поживанов

Начальник управління правового забезпечення діяльності Київської міської ради В. Слончак

Пояснювальна записка
до проекту рішення Київської міської ради
«Про перейменування вулиці у Голосіївському районі міста Києва»

1. Обґрунтування необхідності видання рішення.

Підставою для розроблення даного проекту рішення є пункт 41 частини першої статті 26, пункт 1 статті 37, пункт 1 частини першої статті 59 Закону України «Про місцеве самоврядування в Україні», Закон України «Про присвоєння юридичним особам та об'єктам права власності імен (псевдонімів) фізичних осіб, ювілейних та святкових дат, назв і дат історичних подій», Закон України «Про засудження комуністичного та націонал-соціалістичного (нацистського) тоталітарних режимів в Україні та заборону пропаганди їхньої символіки», протоколи засідань Комісії з питань найменувань від 06 червня 2016 року № 6 та від 03 жовтня 2016 року № 9.

2. Мета і завдання видання рішення.

Мета прийняття рішення – вшанування пам'яті сім'ї видатних українських художників та мистецтвознавців шляхом перейменування вулиці у Голосіївському районі міста Києва.

3. Загальна характеристика та основні положення проекту рішення.

Департаментом суспільних комунікацій виконавчого органу Київської міської ради (Київської міської державної адміністрації) підготовлено проект рішення Київської міської ради «Про перейменування вулиці у Голосіївському районі міста Києва». Проект рішення містить відомості щодо перейменування вулиці у Голосіївському районі міста Києва.

4. Стан нормативно-правової бази у даній сфері правового регулювання.

Закон України «Про місцеве самоврядування в Україні»;

Закон України «Про присвоєння юридичним особам та об'єктам права власності імен (псевдонімів) фізичних осіб, ювілейних та святкових дат, назв і дат історичних подій»;

Закон України «Про засудження комуністичного та націонал-соціалістичного (нацистського) тоталітарних режимів в Україні та заборону пропаганди їхньої символіки»;

постанова Кабінету Міністрів України від 24 жовтня 2012 року № 989 «Про затвердження Порядку проведення громадського обговорення під час розгляду питань про присвоєння юридичним особам та об'єктам права власності, які за ними закріплені, об'єктам права власності, які належать фізичним особам, імен (псевдонімів) фізичних осіб, ювілейних та святкових дат, назв і дат історичних подій»;

рішення Київської міської ради від 13 листопада 2013 року № 432/9920 «Про затвердження Порядку найменування об'єктів міського підпорядкування, присвоєння юридичним особам та об'єктам міського підпорядкування імен (псевдонімів) фізичних осіб, ювілейних та святкових дат, назв і дат історичних подій у місті Києві»;

розпорядження Київського міського голови від 19 серпня 2014 року № 175 «Про затвердження Порядку проведення у місті Києві громадського обговорення під час розгляду питань про присвоєння юридичним особам та об'єктам права власності імен (псевдонімів) фізичних осіб, ювілейних та святкових дат, назв і дат історичних подій».

5. Фінансово-економічне обґрунтування.

За інформацією Департаменту фінансів виконавчого органу Київської міської ради (Київської міської державної адміністрації) не потребує додаткового виділення коштів з місцевого бюджету.

6. Прогноз соціально-економічних та інших наслідків видання рішення.

Прийняття рішення сприятиме вшануванню пам'яті видатної письменниці українського народу, демократизації українського суспільства та його просування на шляху до засадничих європейських цінностей.

На пленарному засіданні проект співдоповідатимуть голова Постійної комісії Київської міської ради з питань місцевого самоврядування, регіональних та міжнародних зв'язків Березніков О. І. та заступник голови Київської міської держаної адміністрації Резніков О. Ю.

Заступник голови Київської
міської державної адміністрації О. Резніков

Звіт
про підсумки громадського обговорення
щодо перейменування вулиці у Голосіївському районі міста Києва

Громадські обговорення проходили на єдиному веб-порталі територіальної громади міста в спеціальній рубриці Е-МІСТО – «Громадське обговорення проектів нормативно-правових актів», де кожен користувач мав змогу ознайомитися з запропонованим проектом рішення, висловити свої пропозиції, зауваження, оприлюднити власну редакцію проекту.

Загальні результати обговорення перейменувань на офіційному веб-порталі Київської міської державної адміністрації:

Громадське обговорення тривало з 05 липня до 05 вересня 2016 року.

З 06 до 15 вересня 2016 року Управлінням інформаційно-комунікаційних технологій та захисту інформації апарату здійснено перевірку на предмет втручання у результати громадського обговорення та визначено перелік IP-адрес, з яких подано більше ніж п'ять голосів по кожному проекту.

- вулиці Гайдара у Голосіївському районі на вулицю Сім'ї Прахових:

	Голосів	Голосів з IP-адрес, з яких подано більше ніж п'ять голосів по кожному проекту	Без урахування голосів з IP-адрес, з яких подано більше ніж п'ять голосів	%
Кількість «ЗА»	316	26	**290**	66 (66) %
Кількість «ПРОТИ»	160	10	**150**	34 (34) %
Всього голосів	**476**	36	**440**	

Кількість опублікованих редакцій/пропозицій: 12

Директор Департаменту
суспільних комунікацій

М. Хонда

Історична довідка

Ву́лиця Гайда́ра — вулиця в Голосіївському районі міста Києва, місцевість Паньківщина. Пролягає від вулиці Льва Толстого (сходами) до вулиці Іллі Еренбурга.

Вулиця виникла на початку XX століття під назвою Ново-Караваєвська (назву Караваєвська мала теперішня вулиця Льва Толстого, до якої прилучалася вулиця). У довідниках «Весь Київ» вперше зазначена 1907 року. Сучасна назва — з 1955 року, на честь радянського письменника Гайдара А. П.

Гайда́р Арка́дій Петро́вич (справжнє прізвище — Голіков; *9 (22) січня 1904, Льгов, Курська губернія, Російська імперія, тепер Росія — †26 жовтня 1941, ст. Ліпляве, поблизу с. Ліпляве, Канівський район, Черкаська область, УРСР, СРСР, тепер Україна) — відомий російський радянський дитячий письменник в жанрі оповідань та повістей; учасник оборони Києва 1941 р.

Народився в невеликому робітничому селищі під Льговом в родині вчителів. Ще підлітком взяв участь у подіях Громадянської війни на боці Червоної армії. Влітку 1919 р. навчався на Київських військових курсах (містилися у Володимирському кадетському корпусі). Потім був командиром армійського полку, командиром батальйону частин особливого призначення. Брав участь у придушенні збройних виступів проти радянської влади на Тамбовщині, в Башкирії, в Хакасії. Російський письменник В. Солоухін у книзі «Солоне озеро» (1994) наводив страхітливі подробиці про надзвичайну жорстокість командира Голікова у той період, але реальними документальними джерелами цей твір не підкріплено.

Демобілізований через поранення та хворобу у 1924 р. Далі займався літературною творчістю. Найбільш відомі твори Аркадія Гайдара: «РВР» (1925), «Школа» (1930), «Четвертий бліндаж», «Військова таємниця» (1935), «Тимур і його команда» (1940), «Чук і Гек» (1939), «Доля барабанщика» (1938; дія частково відбувається в Києві), оповідання «Блакитна чашка» (1936). Твори письменника увійшли до шкільної програми, активно екранізувалися, перекладені багатьма мовами світу. Твір «Тимур і його команда» фактично поклав початок «тимурівському руху», що ставив своєю метою добровольчу допомогу ветеранам та людям похилого віку з боку юних піонерів.

Під час Другої світової війни знаходився у діючій армії в якості кореспондента "Комсомольської правди". Перебував у Києві в ході оборони міста від гітлерівських загарбників, написав військові нариси «Біля переправи», «Міст», «Біля переднього краю», «Ракети і гранати». Після

оточення у вересні 1941 р. частин Південно-Західного фронту в районі напрямку Умань-Київ потрапив до партизанського загону, де став кулеметником. 26 жовтня 1941 р. Аркадій Гайдар загинув поблизу села Ліпляве Канівського району Черкаської області. Могила А. Гайдара розташована нині у міському парку м. Канева.

Адріан Вікторович Прахов - історик мистецтва і археолог, народився в 1846 р. Навчався в Санкт Петербурзі в гімназії і потім в університеті на історико-філологічному факультеті, закінчив університетський курс зі ступенем кандидата в 1867 р.

Доля сім'ї Прахових нерозривно пов'язана з долею Володимирського собору. Професор Адріан Вікторович Прахов перевіз свою сім'ю з Петербурга до Києва на початку вісімдесятих років 19-го століття, коли реставрація старовинних київських соборів стала справою його життя.

З 1884 по 1896 рр. керував внутрішньою обробкою новоспорудженого Володимирського собору в Києві.

В 1887 році перейшов з Санкт-Петербурзького університету в Київський (святого Володимира) на кафедру історії витончених мистецтв, яку і займав до 1897 року.

Є автором наступних праць:

«Критические исследования по истории греческого искусства. I. Описание древних памятников из Ксанфа, в Ликии. II. О композиции фронтонных групп Эгинского храма Афины» (СПб., 1872)

«Критические наблюдения над памятниками древнего искусства. Зодчество древнего Египта» (СПб., 1879)

«Киевское искусство X, XI и XII вв. Каталог выставки копий с памятников искусства в Киеве X, XI и XII вв., исполненных Праховым» (СПб., 1883)

«Доклад о Киевских работах и о значении изучения греческих церквей для христианской археологии» (в «Трудах Московск. Археологическ. Общества», 1885 г.)

Емілія Львівна Прахова (при народженні Емілія Марія Клементина Лестель, 20 квітня 1849 Санкт-Петербург - 1 березня 1927 Київ) - дружина Адріана Прахова, піаністка, учениця Ференца Ліста. Утримувала салон, який відвідували люди мистецтва, які працювали над оформленням Володимирського собору в Києві, в тому числі В.Васнецов, М. Нестеров, В.Котарбінскій, П.І А.Свєдомскі.

Портрети Емілії Львівни писали І. Е. Рєпін, В. А. Котарбінський, М. А. Врубель. Саме Емілія Львівна надихнула Врубеля при написанні знаменитої ікони «Богоматір з Немовлям» для вівтаря Кирилівської церкви в Києві.

Олена Адріянівна Прахова (9 грудня 1871, Рим — 10 січня 1948, Київ) — художниця-вишивальниця, старша донька Адріяна Вікторовича та Емілії Львівни Прахових. В 1899 році закінчила Києво-Печерську жіночу

гімназію зі званням домашньої вчительки. Навчалася акварельного малярства у Вільгельма Котарбінського. У 1934 році разом з майстринями «прахоського» пункту Зовнішторгу створила шість альбомів українських вишивок за музейними зразками. Володіла технікою лицьового шитва, використовувала плоский шов, або «малювання голкою». Найвідоміші роботи: «Богоматір», «Свята Ольга» (1897), «Свята Варвара» (1898) — за ескізами М. Нестерова; «Свята велика княгиня Євдокія» (1894, Москва, будинок-музей В. М. Васнєцова), «Ангел», «Плащаниця» (1896—1897), «Архангел Михаїл» та «Архангел Гавриїл» (1899) — за картинами В. Васнецова.

Виконана для Володимирського собору «Плащаниця» зберігається в Києво-Печерській лаврі.

Микола Адріанович Прахов (18 травня 1873, Рим — 25 листопада 1957, Київ) — син Адріана та Емілі Прахова, художник та мистецтвознавець. З 1883 року жив у Києві. З 1896 року працював як художник в області декоративно-прикладного мистецтва мистецтва, був професором Київського художнього інституту. Один з організаторів АХЧУ, товариства «Київський художник». Автор спогадів і статей з образотворчого мистецтва: статті в журналі «Художні скарби Росії»; мемуари «Сторінки минулого», 1958.

Пра́хова Олексáндра Миколáївна (13 травня 1950, Київ-20 травня 2011, Київ)- художниця-графік. Внучка Миколи Прахова та Анни Крюгер-Прахової. У 1964 року вступила до Республіканської художньої школи ім. Т. Г. Шевченка. 1975 року закінчила Київський державний художній інститут — учителем був Василь Касіян та Василь Чебаник. Активно співпрацює з видавництвами «Веселка», «Молодь», журналом «Барвінок». З 1983 — член Спілки художників СРСР. З 1980-х років відома як каліграф та майстриня кольорової літографії й шовкодруку. В 1979—87 роках працювала як викладач в дитячій студії «Океан», Нарва-Йиесуу, Естонія. 1995 року провела майстер-клас у Хейце, Угорщина, 1998 року — в Британській міжнародній школі, Київ (Нивки).

В 1998–2004 роках є арт-директором галереї «Університет» при Київському державному університеті імені Тараса Шевченка, за цей час здійснила більше 70 арт-проектів.

ПРОТОКОЛ № 9
засідання комісії з питань найменувань

Дата проведення: 03 жовтня 2016 року
Місце проведення: вулиця Хрещатик, 36, к. 514

Присутні: Резніков О.Ю., Шибанов Я.М., Бенюк Б.М., Березницька Л.І., Білокінь С.І., Бондар Г.В., Бохняк В.Я., Вербич С.О., Мельник І.В., Подобєд П.К., Терес Н.В., Тимченко О.В., Хонда М.П.

Відсутні: Бондаренко В.В., Старостенко Г.В., Кальницький М.Б., Кармазіна М.С., Криворучко Т.Г., Люта Т.Ю.

Запрошені: Крохун Н. І., Лапушкін О., Мартиненко-Кушлянський Т.О.

Порядок денний:
I. Про хід громадського обговорення перейменування вулиць міста Києва
II. Про перейменування вулиць міста Києва
III. Про найменування нових вулиць
IV. Про присвоєння імен об'єктам міського підпорядкування
V. Різне

I. Про хід громадського обговорення перейменування вулиць міста Києва

1. СЛУХАЛИ: інформацію директора Департаменту суспільних комунікацій Хонди М.П. щодо результатів громадського обговорення перейменування вулиць, яке тривало з 05 липня до 05 вересня 2016 року:

ГОЛОСУВАЛИ: «за» - 12, «проти» - 0, «утримались» - 0, не голосували – 1;

ВИРІШИЛИ: при визначенні результатів громадського обговорення, на підставі інформації Управління інформаційно-комунікаційних технологій та захисту інформації апарату за підсумками перевірки на предмет втручання у результати громадського обговорення, не враховувати голоси з IP-адрес, з яких подано більше ніж п'ять голосів по кожному проекту;

- вулиці Виборзької у Солом'янському районі на вулицю Сім'ї Бродських;

ГОЛОСУВАЛИ: «за» - 6, «проти» - 3, «утримались» - 3, не голосували – 1;

ВИРІШИЛИ: оскільки пропозиція про перейменування не підтримана 2/3 присутніх членів комісії, не підтримати перейменування вулиці Виборзької у Солом'янському районі на вулицю Сім'ї Бродських;

- вулиці Гайдара у Голосіївському районі на вулицю Сім'ї Прахових;

ГОЛОСУВАЛИ: «за» - 12, «проти» - 0, «утримались» - 0, не голосували – 1;

ВИРІШИЛИ: підтримати перейменування вулиці Гайдара у Голосіївському районі на вулицю Сім'ї Прахових та рекомендувати Київському міському голові внести відповідне подання до Київської міської ради;

- вулиці Олександра Горовиця у Солом'янському районі на вулицю Василя Барки;

ГОЛОСУВАЛИ: «за» - 12, «проти» - 0, «утримались» - 0, не голосували – 1;

ВИРІШИЛИ: підтримати перейменування вулиці Олександра Горовиця у Солом'янському районі на вулицю Василя Барки на вулицю Євгенії Мірошниченко та рекомендувати Київському міському голові внести відповідне подання до Київської міської ради;

- провулку Делегатського у Шевченківському районі на провулок Федорівський;

ГОЛОСУВАЛИ: «за» - 11, «проти» - 0, «утримались» - 1, не голосували – 1;

ВИРІШИЛИ: підтримати перейменування провулку Делегатського у Шевченківському районі на провулок Федорівський та рекомендувати Київському міському голові внести відповідне подання до Київської міської ради;

- бульвару Дружби Народів у Печерському районі на бульвар Миколи Міхновського;

ГОЛОСУВАЛИ: «за» - 11, «проти» - 0, «утримались» - 1, не голосували – 1;

ВИРІШИЛИ: підтримати перейменування бульвару Дружби Народів у Печерському районі на бульвар Миколи Міхновського та рекомендувати Київському міському голові внести відповідне подання до Київської міської ради;

- бульвару Михайла Кольцова у Святошинському районі на бульвар Миколи Руденка;

ГОЛОСУВАЛИ: «за» - 12, «проти» - 0, «утримались» - 0, не голосували – 1;

ВИРІШИЛИ: підтримати перейменування бульвару Михайла Кольцова у Святошинському районі на бульвар Миколи Руденка та рекомендувати Київському міському голові внести відповідне подання до Київської міської ради;

- вулиці Генерала Наумова у Святошинському районі на вулицю Людмили Фої;

ГОЛОСУВАЛИ: «за» - 11, «проти» - 0, «утримались» - 1, не голосували – 1;

ВИРІШИЛИ: підтримати перейменування вулиці Генерала Наумова у Святошинському районі на вулицю Людмили Фої та рекомендувати Київському міському голові внести відповідне подання до Київської міської ради;

- вулиці Новоросійської у Дніпровському районі на вулицю Опришківську;

ГОЛОСУВАЛИ: «за» - 12, «проти» - 0, «утримались» - 0, не голосували – 1;

ВИРІШИЛИ: підтримати перейменування вулиці Новоросійської у Дніпровському районі на вулицю Опришківську та рекомендувати Київському міському голові внести відповідне подання до Київської міської ради;

- провулку Михайла Реута у Печерському районі на провулок Памви Беринди;

ГОЛОСУВАЛИ: «за» - 12, «проти» - 0, «утримались» - 0, не голосували – 1;

ВИРІШИЛИ: підтримати перейменування провулку Михайла Реута у Печерському районі на провулок Памви Беринди та рекомендувати Київському міському голові внести відповідне подання до Київської міської ради;

- вулиці Семашка у Святошинському районі на вулицю Миколи Павлушкова;

ГОЛОСУВАЛИ: «за» - 12, «проти» - 0, «утримались» - 0, не голосували – 1;

ВИРІШИЛИ: підтримати перейменування вулиці Семашка у Святошинському районі на вулицю Миколи Павлушкова та рекомендувати Київському міському голові внести відповідне подання до Київської міської ради;

- вулиці Маршала Тимошенка у Оболонському районі на вулицю Миколи Кагарлицького;

ГОЛОСУВАЛИ: «за» - 12, «проти» - 0, «утримались» - 0, не голосували – 1;

ВИРІШИЛИ: підтримати перейменування вулиці Маршала Тимошенка у Оболонському районі на вулицю Миколи Кагарлицького та рекомендувати Київському міському голові внести відповідне подання до Київської міської ради;

- вулиці Тропініна у Шевченківському районі на вулицю Якубенківська;

ГОЛОСУВАЛИ: «за» - 12, «проти» - 0, «утримались» - 0, не голосували – 1;

ВИРІШИЛИ: підтримати перейменування вулиці Тропініна у Шевченківському районі на вулицю Якубенківська та рекомендувати Київському міському голові внести відповідне подання до Київської міської ради;

- присвоєння Школі мистецтв Деснянського району імені видатного українського композитора Миколи Леонтовича;

ГОЛОСУВАЛИ: «за» - 12, «проти» - 0, «утримались» - 0, не голосували – 1;

ВИРІШИЛИ: підтримати присвоєння Школі мистецтв Деснянського району імені видатного українського композитора Миколи Леонтовича та рекомендувати Київському міському голові внести відповідне подання до Київської міської ради;

- присвоєння комунальному підприємству Міжнародний аеропорт "Київ" (Жуляни) імені видатного українського авіаконструктора Ігоря Сікорського;

ГОЛОСУВАЛИ: «за» - 11, «проти» - 1, «утримались» - 0, не голосували – 1;

ВИРІШИЛИ: підтримати присвоєння комунальному підприємству Міжнародний аеропорт "Київ" (Жуляни) імені видатного українського авіаконструктора Ігоря Сікорського та рекомендувати Київському міському голові внести відповідне подання до Київської міської ради;

II. Про перейменування вулиць міста Києва

2. СЛУХАЛИ: звернення народного депутата України Льовочкіна С.В. щодо присвоєння одній з вулиць міста Києва на честь директора Інституту проблем безпеки атомних електростанцій НАН України, Героя України Ключникова Олександра Олександровича.

ГОЛОСУВАЛИ: «за» - 12, «проти» - 0, «утримались» - 0, не голосували – 1.

ВИРІШИЛИ: підтримати ідею перейменування одній з вулиць міста Києва на честь Ключникова Олександра Олександровича, членам комісії доопрацювати питання щодо варіантів вулиць, які можуть бути перейменовані.

3. СЛУХАЛИ: звернення депутата Київської міської ради Негрича М.М. щодо перейменування вулиці Людмили Проценко на Крутий провулок.

ГОЛОСУВАЛИ: «за» - 9, «проти» - 0, «утримались» - 2, не голосували – 2.

ВИРІШИЛИ: оскільки зазначена вулиця була перейменована на честь Людмили Проценко у лютому 2016 року на виконання вимог Закону України «Про засудження комуністичного та націонал-соціалістичного (нацистського) тоталітарних режимів в Україні та заборону пропаганди їхньої символіки», враховуючи результати громадського обговорення, яке тривало з 10 вересня по 10 листопада 2015 року, не підтримати перейменування вулиці Людмили Проценко на Крутий провулок.

4. СЛУХАЛИ: звернення громадської спілки «Українська Гельсінська спілка з прав людини» щодо перейменування Інтернаціональної площі на честь Валерія Марченка.

ГОЛОСУВАЛИ: «за» - 9, «проти» - 0, «утримались» - 2, не голосували – 2.

ВИРІШИЛИ: підтримати перейменування Інтернаціональної площі на площу Валерія Марченка та рекомендувати для винесення на громадське обговорення.

5. СЛУХАЛИ: звернення Товариства «ЗНАННЯ» України щодо перейменування однієї з вулиць міста Києва на честь колишнього голови правління Товариства «Знання» України, видатного українського вченого, академіка АМН України та НАН України, Комісаренка Василя Павловича.

ГОЛОСУВАЛИ: «за» - 11, «проти» - 0, «утримались» - 0, не голосували – 2.

ВИРІШИЛИ: при надходженні на ім'я Київського міського голови звернень без конкретних пропозицій щодо перейменування конкретних об'єктів з формулюваннями «одну з» доручити секретарю комісії інформувати членів комісії про надходження таких звернень, без включення питань до порядку денного для розгляду по суті, та інформувати про це заявників з пропозицією надати конкретні варіанти для перейменування. Інформацію про звернення Товариства «ЗНАННЯ» України взяти до відома, у разі надходження конкретних пропозицій про присвоєння вулиці імені Комісаренка Василя Павловича повернутись до розгляду питання.

6. СЛУХАЛИ: Звернення Всеукраїнської молодіжної громадської організації «ЕКО Україна XXI» щодо перейменування вулиці Тимофія Шамрила у Шевченківському районі міста Києва на вулицю Парково-Сирецьку.

ГОЛОСУВАЛИ: «за» - 11, «проти» - 0, «утримались» - 0, не голосували – 2.

ВИРІШИЛИ: підтримати перейменування вулиці Тимофія Шамрила у Шевченківському районі міста Києва на вулицю Парково-Сирецьку та рекомендувати для винесення на громадське обговорення.

7. СЛУХАЛИ: Звернення ГО «Велика Рада Отаманів України» щодо присвоєння одній з площ міста Києва імені гетьмана Павла Скоропадського.

ГОЛОСУВАЛИ: «за» - 11, «проти» - 0, «утримались» - 0, не голосували – 2.

ВИРІШИЛИ: Інформацію про звернення ГО «Велика Рада Отаманів України» взяти до відома, у разі надходження конкретних пропозицій про присвоєння площі імені гетьмана Павла Скоропадського повернутись до розгляду питання.

8. СЛУХАЛИ: Звернення Інституту реформ та розвитку Києва щодо перейменування:

- вулиці Краснодонської у Солом'янському районі на вулицю Олега Міхнюка;

ГОЛОСУВАЛИ: «за» - 10, «проти» - 0, «утримались» - 1, не голосували – 2;

ВИРІШИЛИ: не підтримати перейменування вулиці Краснодонської у Солом'янському районі на вулицю Олега Міхнюка, оскільки вулицю Краснодонську пропонується перейменувати на вулицю Кучмин Яр;

- провулку Краснодонського у Солом'янському районі на провулок Кучменний;

ГОЛОСУВАЛИ: «за» - 9, «проти» - 0, «утримались» - 2, не голосували – 2;

ВИРІШИЛИ: підтримати перейменування провулку Краснодонського у Солом'янському районі на провулок Кучмин Яр та рекомендувати для винесення на громадське обговорення;

- вулиці Дніпропетровської у Солом'янському районі на вулицю Новокодацьку;

ГОЛОСУВАЛИ: «за» - 11, «проти» - 0, «утримались» - 0, не голосували – 2;

ВИРІШИЛИ: підтримати перейменування вулиці Дніпропетровської у Солом'янському районі на вулицю Новокодацьку та рекомендувати для винесення на громадське обговорення;

- Дніпропетровського шосе у Голосіївському районі на Дніпровське шосе;

ГОЛОСУВАЛИ: «за» - 11, «проти» - 0, «утримались» - 0, не голосували – 2;

ВИРІШИЛИ: підтримати перейменування Дніпропетровського шосе у Голосіївському районі на Дніпровське шосе та рекомендувати для винесення на громадське обговорення;

- вулиці Дніпродзержинської у Дарницькому районі на вулицю Кам'янську;

ГОЛОСУВАЛИ: «за» - 11, «проти» - 0, «утримались» - 0, не голосували – 2;

ВИРІШИЛИ: підтримати перейменування вулиці Дніпродзержинської у Дарницькому районі на вулицю Кам'янську та рекомендувати для винесення на громадське обговорення.

- вулиці Красноводської у Подільському районі на вулицю Ашгабатську;

ГОЛОСУВАЛИ: «за» - 11, «проти» - 0, «утримались» - 0, не голосували – 2;

ВИРІШИЛИ: не підтримати перейменування вулиці Красноводської у Подільському районі на вулицю Ашгабатську, доопрацювати питання в частині можливості відновлення історичної назви вулиці;

- провулку Красноводського у Подільському районі на провулок Голубиний;

ГОЛОСУВАЛИ: «за» - 11, «проти» - 0, «утримались» - 0, не голосували – 2;

ВИРІШИЛИ: не підтримати перейменування провулку Красноводського у Подільському районі на провулок Голубиний, доопрацювати питання в частині історичності запропонованої назви;

- вулиці Алма-Атинської у Дніпровському районі на вулицю Алматинську (уточнення назви);

ГОЛОСУВАЛИ: «за» - 10, «проти» - 0, «утримались» - 1, не голосували – 2;

ВИРІШИЛИ: підтримати уточнення назви та рекомендувати Київському міському голові внести відповідне подання до Київської міської ради;

- вулиці Кустанайської у Голосіївському районі на вулицю Костанайську (уточнення назви);

ГОЛОСУВАЛИ: «за» - 11, «проти» - 0, «утримались» - 0, не голосували – 2;

ВИРІШИЛИ: підтримати уточнення назви та рекомендувати Київському міському голові внести відповідне подання до Київської міської ради;

- провулку Кустанайського у Голосіївському районі на провулок Костанайський (уточнення назви);

ГОЛОСУВАЛИ: «за» - 11, «проти» - 0, «утримались» - 0, не голосували – 2;

ВИРІШИЛИ: підтримати уточнення назви та рекомендувати Київському міському голові внести відповідне подання до Київської міської ради;

- вулиці Олександра Сабурова у Деснянському районі на вулицю Вячеслава Веремія;

ГОЛОСУВАЛИ: «за» - 11, «проти» - 0, «утримались» - 0, не голосували – 2;

ВИРІШИЛИ: враховуючи попередні рішення комісії щодо вшанування пам'яті окремих Героїв Небесної Сотні та перейменування вулиці Олександра Сабурова у Деснянському районі, не підтримати перейменування зазначеної вулиці на вулицю Вячеслава Веремія;

- вулиці Петра Заломова у Солом'янському районі на вулицю Миколи Яковченка;

ГОЛОСУВАЛИ: «за» - 11, «проти» - 0, «утримались» - 0, не голосували – 2;

ВИРІШИЛИ: доопрацювати питання, членам комісії на наступне засідання надати інші варіанти для увічнення пам'яті Миколи Яковченка.

9. СЛУХАЛИ: Звернення ініціативної групи мешканців Солом'янського району «Мій Відрадний» щодо перейменування вулиці Лебедєва-Кумача у Солом'янському районі на вулицю Миколи Голего.

ГОЛОСУВАЛИ: «за» - 11, «проти» - 0, «утримались» - 0, не голосували – 2.

ВИРІШИЛИ: підтримати перейменування вулиці Лебедєва-Кумача у Солом'янському районі на вулицю Миколи Голего та рекомендувати для винесення на громадське обговорення.

10. СЛУХАЛИ: Звернення гр. Домашевського О.С. щодо перейменування вулиці Маршала Гречка у Подільському районі міста Києва на честь Валерія Марченка.

ГОЛОСУВАЛИ: «за» - 10, «проти» - 0, «утримались» - 1, не голосували – 2.

ВИРІШИЛИ: оскільки підтримано перейменування Інтернаціональної площі на площу Валерія Марченка, не підтримати перейменування вулиці Маршала Гречка у Подільському районі міста Києва на вулицю Валерія Марченка.

11. СЛУХАЛИ: Звернення гр. Мартиненко-Кушлянського Т.О. щодо перейменування:

- вулиці Соціалістичної у Солом'янському районі на вулицю Левка Мацієвича;

ГОЛОСУВАЛИ: «за» - 11, «проти» - 0, «утримались» - 0, не голосували – 2.

ВИРІШИЛИ: підтримати перейменування вулиці Соціалістичної у Солом'янському районі на вулицю Левка Мацієвича та рекомендувати для винесення на громадське обговорення.

- вулиці Краснодонської у Солом'янському районі на вулицю Кучмин Яр.

ГОЛОСУВАЛИ: «за» - 10, «проти» - 0, «утримались» - 1, не голосували – 2.

ВИРІШИЛИ: підтримати перейменування вулиці Краснодонської у Солом'янському районі на вулицю Кучмин Яр та рекомендувати для винесення на громадське обговорення.

III. Про найменування нових вулиць

12. Доручення Київського міського голови щодо найменування нових вулиць у селищі Биківня Деснянського району міста Києва:

Проектна 13063	Валер'яна Підмогильного (Я. Шибанов) Івана Рогача (І. Мельник)
Проектна 13064	Миколи Вороного (Я. Шибанов) Ореста Чемеринського (І. Мельник)
Проектна 13065	Павла Филиповича(М. Кальницький) Володимира Багазія (І.Мельник)
Проектна 13066	Михайла Семенка (Я. Шибанов) Бориса Тена (С. Білокінь) Михайла Білінського (І.Мельник)
Проектна 13067	Семена Айзенштейна (М. Кальницький) Василя Біднова (І. Мельник)
Проектна 13069	Роберта Конквеста(М. Кальницький) Олександра Вілінського (І. Мельник)
Проектна 13070	Вадима Шарапова (М. Кальницький) Родини Вороних (І. Мельник)
Проектна 13071	Ярослави Стецько (Я. Шибанов)
Проектна 13072	Григорія Косинки (М. Кальницький) Всеволода Голубовича (І. Мельник)
Проектна 13073	Владлена Кузнецова(М. Кальницький) Олександра Греківа (І. Мельник)
Проектна 13074	Леся Танюка (М.Кальницький) Михайла Єреміїва (І.Мельник)

Проектна 13075	Євгена Плужника (М.Кальницький) Павла Зайцева (І.Мельник)
Проектна 13076	Дмитра Загула(М.Кальницький) Миколи Капустянського (І.Мельник)
Проектна 13077	Іси Мунаєва(Я. Шибанов) Андрія Лівицького (І.Мельник)
Проектна 13078	Інженера Белелюбського (М.Кальницький) Степана Витвицького (І.Мельник)

ГОЛОСУВАЛИ: «за» - 12, «проти» - 0, «утримались» - 0, не голосували – 1.

ВИРІШИЛИ:

- підтримати присвоєння вулиці Проектна 13071 у Деснянському районі назви «вулиця Ярослави Стецько» та рекомендувати для винесення на громадське обговорення;
- доопрацювати питання щодо найменування інших проектних вулиць шляхом електронного голосування членів комісії з подальшим затвердженням результатів цього голосування на наступному засіданні комісії.

13. Звернення Департаменту містобудування та архітектури щодо найменування нових вулиць у Голосіївському районі міста Києва:

Проектна 12810	Назарія Яремчука (Я. Шибанов) Олександра Лотоцького (І.Мельник)
Проектна 12811	Остапа Вересая (Я. Шибанов) Бориса Мартоса (І.Мельник)
Проектна 12980	Віктора Зарецького(Л.Березницька) Федора Матушевського (І.Мельник)
Проектна 12981	Юрія Войнова/ Віктора Колотова(М.Кальницький) Бориса Матюшенка (І.Мельник)
Проектна 12982	Динамівська (Н.Терес) Володимира Науменка (І.Мельник)
Проектна 12983	Бориса Шахліна (Я. Шибанов) Андрія Ніковського (І.Мельник)
Проектна 12984	Олімпійська (Н.Терес) Родини Омеляновичів-Павленків (І.Мельник)
Проектна 12985	Льва Шелюжка (М. Кальницький) Олександра Осецького (І.Мельник)
Проектна 12986	Миколи Левитського (Н.Терес, Я.Шибанов) Сергія Остапенка (І.Мельник)
Проектна 12987	Миколи Петренка (Я.Шибанов) Валентина Отамановського (І.Мельник)
Проектна 12988	Олега Борисова (М. Кальницький) Олександра Пилькевича (І.Мельник)
Проектна 12989	Любові Добржанської (М. Кальницький)

	Миколи Рябовола (І.Мельник)
Проектна 12990	Павла Луспекаєва (М. Кальницький)
	Максима Славинського (І.Мельник)
Проектна 12991	Євгенії Опалової (М. Кальницький)
	Родини Шульгиних (І.Мельник)
Проектна 12992	Марії Стрєлкової (М. Кальницький)
	Олександра Удовиченка (І.Мельник)
Проектна 12993	Віктора Халатова (М. Кальницький)
	Анатолія Кентія (І.Мельник)
Проектна 12994	Ігоря Диченка (С.Білокінь, Л.Березницька)
Проектна 12995	ЛонгинаЦегельського (Я.Шибанов)
Проектна 12996	Князя Вітовта (М. Кальницький)
Проектна 12997	Бориса Луцького (М. Кальницький)
	Сергія Шелухіна (І.Мельник)
Проектна 12999	Андрія Меленського (Я.Шибанов)
Проектна 13000	Артемія Веделя (Я.Шибанов)
Проектна 13001	Володарська (Н.Терес, М.Кальницький)
	Андрія Яковліва (І.Мельник)
Проектна 13042	Пречистенська (М. Кальницький)
	Григорія Голоскевича (І.Мельник)
Проектна 13043	Феодосія Печерського (М. Кальницький)

ГОЛОСУВАЛИ: «за» - 12, «проти» - 0, «утримались» - 0, не голосували – 1.

ВИРІШИЛИ:

- підтримати присвоєння вулиці у Голосіївському районі:

- Проектна 12994 назви «вулиця Ігоря Диченка»;
- Проектна 12996 назви «вулиця Князя Вітовта»;
- Проектна 12999 назви «вулиця Андрія Меленського»;
- Проектна 13000 назви «вулиця Артемія Веделя»;
- Проектна 13043 назви «вулиця Феодосія Печерського»

та рекомендувати для винесення на громадське обговорення;

- доопрацювати питання щодо найменування інших проектних вулиць шляхом електронного голосування членів комісії з подальшим затвердженням результатів цього голосування на наступному засіданні комісії.

IV. Про присвоєння імен об'єктам міського підпорядкування

14. СЛУХАЛИ: звернення депутата Київської міської ради Галайчука І.В. щодо перейменування скверу «Споріднених міст» на вул. Якубовського у Голосіївському районі міста Києва у сквер Українсько-Литовської дружби.

ГОЛОСУВАЛИ: «за» - 12, «проти» - 0, «утримались» - 0, не голосували – 1.

ВИРІШИЛИ: доопрацювати питання, оскільки назва скверу може бути пов'язана не тільки з колишніми побратимськими зв'язками з містом Москва, а й з усіма містами, з якими місто Київ має угоди про дружні зв'язки.

15. СЛУХАЛИ: звернення Посольства Республіки Болгарія в Україні щодо перейменування скверу на площі Червона Пресня (між вулицями Щекавицька, Костянтинівська та Введенська) у Подільському районі міста Києва у сквер імені Димитра Пешева.

ГОЛОСУВАЛИ: «за» - 12, «проти» - 0, «утримались» - 0, не голосували – 1.

ВИРІШИЛИ: доопрацювати питання, запропонувати Посольства Республіки Болгарія в Україні розглянути інші форми увічнення пам'яті Димитра Пешева або інші варіанти скверів, яким може бути присвоєно його ім'я.

16. СЛУХАЛИ: звернення Департаменту освіти і науки, молоді та спорту виконавчого органу Київської міської ради (Київської міської державної адміністрації) щодо присвоєння середній загальноосвітній школі № 270 у Деснянському районі м. Києва імені Героя Небесної Сотні, журналіста, випускника школи Веремія В. В.

ГОЛОСУВАЛИ: «за» - 4, «проти» - 0, «утримались» - 8, не голосували – 1.

ВИРІШИЛИ: оскільки пропозиція не підтримана 2/3 присутніх членів комісії, не підтримати присвоєння середній загальноосвітній школі № 270 у Деснянському районі м. Києва імені Героя Небесної Сотні, журналіста, випускника школи Веремія В. В..

17. СЛУХАЛИ: звернення Департаменту освіти і науки, молоді та спорту виконавчого органу Київської міської ради (Київської міської державної адміністрації) щодо присвоєння Київській дитячій музичній школі № 26 у Шевченківському районі м. Києва імені видатного музиканта, педагога, піаніста Холодної О. Г.

ГОЛОСУВАЛИ: «за» - 12, «проти» - 0, «утримались» - 0, не голосували – 1.

ВИРІШИЛИ: підтримати присвоєння Київській дитячій музичній школі № 26 у Шевченківському районі м. Києва імені видатного музиканта, педагога, піаніста Холодної О. Г. та рекомендувати для винесення на громадське обговорення.

V. Різне

Доручення заступника голови КМДА Резнікова О.Ю. щодо завершення процедури перейменування вулиці Пугачова у Шевченківському районі на вулицю Академіка Ромоданова.

ГОЛОСУВАЛИ: «за» - 12, «проти» - 0, «утримались» - 0, не голосували – 1.

ВИРІШИЛИ: підтримати перейменування вулиці Пугачова у Шевченківському районі на вулицю Академіка Ромоданова та рекомендувати Київському міському голові внести відповідне подання до Київської міської ради.

18. Звернення Київської дирекції залізничних перевезень ПАТ «Українська залізниця» щодо надання згоди на перейменування залізничних станцій:

- Київ-Жовтневий на станцію Грушки;
- Київ-Петрівка на станцію Київ-Подільський;
- Київ-Московський на станцію Київ-Слобідський (пропозиції Голосіївської РДА – Київ-Либідь або Київ-Деміївський).

ГОЛОСУВАЛИ: «за» - 12, «проти» - 0, «утримались» - 0, не голосували – 1.

ВИРІШИЛИ:

- підтримати перейменування залізничних станцій:
- Київ-Жовтневий на станцію Грушки;
- Київ-Московський на станцію Київ - Деміївський;
- доопрацювати питання перейменування залізничної станції Київ-Петрівка, оскільки вона не розташована в межах історичної місцевості Поділ.

Співголова комісії В. Бондаренко

Співголова комісії О. Резніков

Секретар комісії Я. Шибанов

ПРОТОКОЛ № 6
засідання комісії з питань найменувань

Дата проведення: 06 червня 2016 року
Місце проведення: вулиця Хрещатик, 36, к. 512

Присутні: Резніков О. Ю, Бондаренко В. В., Старостенко Г. В., Шибанов Я. М., Білокінь С. І., Бондар Г. В., Березницька Л. І., Бохняк В. Я., Вербич С. О., Кальницький М. Б., Мельник І. В., Подобєд П. К., Терес Н. В., Хонда М. П.

Відсутні: Бенюк Б. М., Кармазіна М. С., Криворучко Т. Г., Люта Т. Ю., Тимченко О. В.

Запрошені: Надзвичайний і Повноважний Посол Литовської Республіки в Україні Марюс Януконіс, третій секретар Посольства Литовської Республіки в Україні Рута Рудінскайтє, представники громадськості - Горинь Б. М., Кагарлицька О. З., Кобєлєв М. В., Мартиненко-Кушлянський Т. О., Матвієнко Н. М., Мокренко А. Ю.

Порядок денний.
I. Про результати громадського обговорення перейменування вулиць міста Києва
II. Про найменування об'єктів міського підпорядкування
III. Про присвоєння імен юридичним особам та об'єктам права власності
IV. Про перейменування вулиць міста Києва

I. Про результати громадського обговорення перейменування вулиць міста Києва

1. СЛУХАЛИ: інформацію директора Департаменту суспільних комунікацій, члена комісії Хонди М.П. про результати громадського обговорення перейменування:

- вулиці Баумана у Шевченківському районі на вулицю Януша Корчака;

ГОЛОСУВАЛИ: «за» - 12, «проти» - 0, «утримались» - 2

- вулиці Ванди Василевської у Шевченківському районі на вулицю Всеволода Змієнка;

ГОЛОСУВАЛИ: «за» - 13, «проти» - 0, «утримались» - 1

- вулиці Кутузова у Печерському районі на вулицю Генерала Алмазова;

ГОЛОСУВАЛИ: «за» - 13, «проти» - 0, «утримались» - 1

- вулиці Суворова у Печерському районі на вулицю Михайла Омеляновича-Павленка;

ГОЛОСУВАЛИ: «за» - 14, «проти» - 0, «утримались» - 0

- провулку Кутузова у Печерському районі на провулок Євгена Гуцала;

ГОЛОСУВАЛИ: «за» - 14, «проти» - 0, «утримались» - 0

- проспекту Генерала Ватутіна у Деснянському та Дніпровському районах на проспект Романа Шухевича;

ГОЛОСУВАЛИ: «за» - 12, «проти» - 1, «утримались» - 1

- проспекту Московського у Оболонському та Подільському районах на проспект Степана Бандери

ГОЛОСУВАЛИ: «за» - 12, «проти» - 0, «утримались» - 2.

ВИРІШИЛИ: враховуючи результати громадського обговорення, підтримати перейменування:

- вулиці Баумана у Шевченківському районі на вулицю Януша Корчака;

- вулиці Ванди Василевської у Шевченківському районі на вулицю Всеволода Змієнка;

- вулиці Кутузова у Печерському районі на вулицю Генерала Алмазова;

- вулиці Суворова у Печерському районі на вулицю Михайла Омеляновича-Павленка;

- провулку Кутузова у Печерському районі на провулок Євгена Гуцала;

- проспекту Генерала Ватутіна у Деснянському та Дніпровському районах на проспект Романа Шухевича;

- проспекту Московського у Оболонському та Подільському районах на проспект Степана Бандери

та рекомендувати Київському міському голові внести відповідне подання до Київської міської ради.

II. Про найменування об'єктів міського підпорядкування.

2. СЛУХАЛИ: звернення Посольства Литовської Республіки в Україні щодо присвоєння назви «Литовський» скверу за адресою: Володимирський проїзд, 1.

ГОЛОСУВАЛИ: «за» - 11, «проти» - 0, «утримались» - 3.

ВИРІШИЛИ: підтримати присвоєння назви «Литовський» скверу за адресою: Володимирський проїзд, 1 та рекомендувати Київському міському голові внести відповідне подання до Київської міської ради.

III. Про присвоєння імен юридичним особам та об'єктам права власності

3. СЛУХАЛИ: звернення Деснянської районної в місті Києві державної адміністрації щодо присвоєння Школі мистецтв Деснянського району імені видатного українського композитора Миколи Леонтовича.

ГОЛОСУВАЛИ: «за» - 14, «проти» - 0, «утримались» - 0.

ВИРІШИЛИ: підтримати присвоєння Школі мистецтв Деснянського району імені видатного українського композитора Миколи Леонтовича та рекомендувати для винесення на громадське обговорення.

4. СЛУХАЛИ: звернення трудового колективу Комунального підприємства Міжнародний аеропорт "Київ" (Жуляни) про присвоєння комунальному підприємству імені видатного українського авіаконструктора Ігоря Сікорського.

ГОЛОСУВАЛИ: «за» - 14, «проти» - 0, «утримались» - 0.

ВИРІШИЛИ: підтримати присвоєння комунальному підприємству Міжнародний аеропорт "Київ" (Жуляни) імені видатного українського авіаконструктора Ігоря Сікорського та рекомендувати для винесення на громадське обговорення.

IV. Про перейменування вулиць міста Києва

5. СЛУХАЛИ: звернення Посольства Республіки Узбекистан в Україні, Національної спілки архітекторів України, Архітектурного факультету Київського національного університету будівництва і архітектури, Інституту проблем сучасного мистецтва Національної академії мистецтв України, Єврейського форуму України, ПП «Архітектор Гершензон» щодо перейменування провулку Новопечерського у Печерському районі на провулок Архітектора Каракіса, українського архітектора XX століття.

ГОЛОСУВАЛИ: «за» - 4, «проти» - 2, «утримались» - 6, не голосували - 2.

ВИРІШИЛИ: оскільки пропозиція про перейменування не підтримана 2/3 присутніх членів комісії, питання щодо перейменування провулку Новопечерського у Печерському районі на провулок Архітектора Каракіса зняти з розгляду.

6. СЛУХАЛИ: звернення Комітету з питань сім'ї, молодіжної політики, спорту та туризму Верховної Ради України щодо перейменування вулиці Заводської у Оболонському районі на честь відомого інженера-суднобудівника Олександра Байбакова.

ГОЛОСУВАЛИ: «за» - 0, «проти» - 4, «утримались» - 9, не голосували - 1.

ВИРІШИЛИ: оскільки пропозиція про перейменування не підтримана 2/3 присутніх членів комісії, питання щодо перейменування вулиці Заводської у Оболонському районі на вулицю Олександра Байбакова зняти з розгляду.

7. СЛУХАЛИ: звернення депутата Київської міської ради Березницької Л.І. щодо перейменування:

- вулиці Гайдара у Голосіївському районі на вулицю Сім'ї Прахових;
- вулиці Ілі Еренбурга у Голосіївському районі на вулицю Володимира Івасюка.

ГОЛОСУВАЛИ: «за» - 13, «проти» - 0, «утримались» - 0, не голосували - 1.

ВИРІШИЛИ: підтримати перейменування вулиці Гайдара у Голосіївському районі на вулицю Сім'ї Прахових та рекомендувати для винесення на громадське обговорення, доопрацювати питання увічнення

пам'яті Володимира Івасюка, на наступне засідання комісії внести пропозиції щодо більшої за розміром вулиці для перейменування на його честь.

8. СЛУХАЛИ: колективне звернення громадян та звернення Національної спілки письменників України щодо перейменування вулиці Маршала Тимошенка у Оболонському районі на вулицю Миколи Кагарлицького, українського письменника, журналіста, мистецтвознавця.

ГОЛОСУВАЛИ: «за» - 14, «проти» - 0, «утримались» - 0.

ВИРІШИЛИ: підтримати перейменування вулиці Маршала Тимошенка у Оболонському районі на вулицю Миколи Кагарлицького та рекомендувати для винесення на громадське обговорення.

9. СЛУХАЛИ: звернення Музею книги і друкарства України щодо перейменування провулку Михайла Реута у Печерському районі на провулок Памви Беринди, видатного українського культурного та громадського діяча XVII століття.

ГОЛОСУВАЛИ: «за» - 13, «проти» - 0, «утримались» - 0, не голосували - 1.

ВИРІШИЛИ: підтримати перейменування провулку Михайла Реута у Печерському районі на провулок Памви Беринди та рекомендувати для винесення на громадське обговорення.

10. СЛУХАЛИ: звернення Національної академії Служби безпеки України щодо перейменування вулиці Похилої у Солом'янському районі на честь загиблого у зоні проведення АТО Мандзика Віктора Сергійовича.

ГОЛОСУВАЛИ: «за» - 13, «проти» - 0, «утримались» - 0, не голосували - 1.

ВИРІШИЛИ: доопрацювати питання, рекомендувати суб'єкту подання розглянути інші форми увічнення пам'яті про загиблого у зоні проведення АТО Мандзика Віктора Сергійовича.

11. СЛУХАЛИ: звернення Київського національного університету будівництва і архітектури щодо перейменування вулиці Освіти у Солом'янському районі на вулицю Професора Ветрова, колишнього ректора закладу.

ГОЛОСУВАЛИ: «за» - 0, «проти» - 11, «утримались» - 2, не голосували - 1.

ВИРІШИЛИ: не підтримати перейменування вулиці Освіти у Солом'янському районі на вулицю Професора Ветрова.

12. СЛУХАЛИ: звернення Національного музею історії України щодо перейменування вулиці Генерала Наумова у Святошинському районі на вулицю Людмили Фої, учасниці українського визвольного руху.

ГОЛОСУВАЛИ: «за» - 13, «проти» - 0, «утримались» - 0, не голосували - 1.

ВИРІШИЛИ: підтримати перейменування вулиці Генерала Наумова у Святошинському районі на вулицю Людмили Фої та рекомендувати для винесення на громадське обговорення.

13. СЛУХАЛИ: звернення Державної установи «Національний інститут хірургії та трансплантології ім. О.О. Шалімова», Ради Київської міської профспілки працівників охорони здоров'я щодо перейменування частини вулиці Героїв Севастополя (від просп. Космонавта Комарова до просп. Відрадний) у Солом'янському районі на вулицю Академіка Шалімова, відомого українського вченого, хірурга, Героя України.

ГОЛОСУВАЛИ: «за» - 13, «проти» - 0, «утримались» - 0, не голосували - 1.

ВИРІШИЛИ: доопрацювати питання, звернутись до суб'єкта подання з пропозицією уточнити межі вулиці для перейменування.

14. СЛУХАЛИ: Звернення Київської міської організації Спілки української молоді в Україні щодо перейменування:

- вулиці Семашка у Святошинському районі на вулицю Миколи Павлушкова, одного із засновників Спілки української молоді, розстріляного у 1937 році в урочищі Сандормох;
- бульвару Дружби Народів у Печерському районі на бульвар Миколи Міхновського, відомого українського громадсько-політичного діяча.

ГОЛОСУВАЛИ: «за» - 8, «проти» - 2, «утримались» - 3, не голосували - 1.

ВИРІШИЛИ: підтримати перейменування

- вулиці Семашка у Святошинському районі на вулицю Миколи Павлушкова,
- бульвару Дружби Народів у Печерському районі на бульвар Миколи Міхновського

та рекомендувати для винесення на громадське обговорення.

Співголова комісії В. Бондаренко

Співголова комісії О. Резніков

Секретар комісії Я. Шибанов

Шановний пане Київський Міський Голово!

Шановні пані та панове депутати Київської Міської Ради!

Дозвольте надати до Вашого відома і розгляду суттєві зауваження з приводу запропонованого **перейменування проспекту Генерала Ватутіна на проспект Романа Шухевича** (згідно з результатами громадського Інтернет-обговорення 28.03.2016–28.05.2016, це перейменування підтримали 54,6% учасників, не підтримали 45,4%, але сумарна кількість тих, хто брав участь у загальноміському обговоренні, склала менш ніж 6 тис. осіб).

По-перше, на моє переконання, **відповідність даного проекту перейменування чинному законодавству України є вельми сумнівною**. Адже неспростовним фактом .(визнаним сучасною вітчизняною історіографією) є служба одного з очільників ОУН (б) Романа Шухевича в ранзі офіцера у складі українського військового підрозділу «Нахтігаль» на боці нацистської Німеччини упродовж квітня 1941 – листопада 1942 року. Саме на цей період припадають страшні злочини гітлерівців проти окупованого українського народу. Гітлерівський вермахт був одним з найголовніших інструментів нацизму, тому назва проспекту в Києві іменем Р. Шухевича не може відповідати Законові України «Про засудження комуністичного та націонал-соціалістичного (нацистського) тоталітарних режимів в Україні та заборону пропаганди їхньої символіки». Водночас заборонні норми того ж Закону не заперечують найменування на честь радянського воєначальника Миколи Ватутіна, оскільки щодо комуністичної символіки Закон робить виняток для назв, «пов'язаних з опором та вигнанням нацистських окупантів з України». Добре відомо, що ім'я генерала Ватутіна має безпосередній зв'язок із вигнанням нацистів з України і, зокрема, з Києва. Крім того, зрозуміло, що Закон України «Про увічнення перемоги над нацизмом у Другій світовій війні 1939–1945 років» передбачає увічнення імен саме переможців нацизму, а не учасників військових структур останнього. Вважаю, що необхідною умовою для подальшого розгляду даного проекту перейменування є його **незалежна юридична експертиза**.

По-друге, історична довідка про Шухевича Р. О. і Ватутіна М. Ф., запропонована на сайті КМДА учасникам обговорення, які на її підставі мали висловити своє ставлення до проекту перейменування, виявилася **відверто упередженою і тенденційною на користь Шухевича Р. О., що не могло не вплинути на результат обговорення**. Довідка про Романа Шухевича, докладно перелічуючи його чималі заслуги як українського політичного і державного діяча, цілком замовчує принципово важливий факт служби у військовому підрозділі на боці нацистської Німеччини у 1941–1942 роках. З іншого боку, значна частина довідки про Миколу Ватутіна формує принижуючу думку як про його здібності полководця, так і про ефективність переможної Київської операції 1943 р. Проте легко переконатися, що

негативні дані про генерала Ватутіна у історичній довідці на сайті КМДА повністю і дослівно (!) переписані з української Вікіпедії (розділ статті про Ватутіна М. Ф. «Суперечливість особи»). Але ж Вікіпедія за своїм визначенням не може вважатися академічним джерелом і є вельми чутливою до політичної кон'юнктури в суспільстві. В даному конкретному випадку всі негативні матеріали у згаданому розділі статті про Ватутіна М. Ф. посилаються не на наукові публікації, а лише на журналістську публіцистику (при чому найбільш гостре посилання нині взагалі є недоступним в Інтернеті, тому відповідні твердження доводиться сприймати як голослівні). Цілком очевидно, що висловлення позицій учасників громадського обговорення на підставі такої викривленої інформації, перекрученої за гіршими зразками комуністичної пропаганди, завідомо не може вважатися об'єктивним.

По-третє, сам по собі **факт зміни на планах Києва імені учасника вигнання нацистів з України на ім'я колишнього офіцера військового підрозділу на боці гітлерівського вермахту сприймається як відверто тенденційний (якщо не провокаційний)**. Таке тлумачення неминуче буде висловлене не лише в середовищі киян, але і серед міжнародної спільноти. Ворожа до України пропаганда і без того поширює наклепи про уявну ревізію українською ідеологією ставлення до нацизму в напрямку його виправдання. Подібні твердження кидають тінь на імідж України в цивілізованому світі, і було б очевидною помилкою, вельми шкідливою для нашої держави, створювати аргументи на їхню користь.

Наостанок хотілося б відзначити, що на результаті Інтернет-голосування, окрім тенденційної історичної довідки, безумовно позначилася безпрецедентна активність прихильників даного перейменування як у соціальних мережах, так і поза ними, заради залучення якнайбільшої кількості голосів «за». Це означає, що цифрові підсумки громадського обговорення можуть разюче відрізнятися від реальної думки переважної більшості населення Києва (ще недостатньо охопленої Інтернетом). Їхня небайдужість до гострих питань міської топоніміки, очевидно, знайде своє відповідне відображення у результатах подальших міських виборів.

Зі щирою повагою

член Комісії з питань найменувань
при Київському міському голові

Михайло Кальницький,
дослідник історії м. Києва

6.06.2016р.

Заступник міського голови –
секретар Київської міської ради

Березнікову О.І.
Мусі В.В.
Слончаку В.В.

Прошу розглянути проект рішення від 04.12.2017 №08/231-3021/ПР в установленому порядку.

Пихтіній О.М.

Для контролю за проходженням та тиражування.

Чернишовій М.Ю.
Юнаковій С.М.
Старостенко Г.В. – до відома

В.ПРОКОПІВ

"04" грудня 2017 року
№ 08/231 – 3021/ПР

08/231- 3021/ПР
04.12.2017

УКРАЇНА

ВИКОНАВЧИЙ ОРГАН КИЇВСЬКОЇ МІСЬКОЇ РАДИ
(КИЇВСЬКА МІСЬКА ДЕРЖАВНА АДМІНІСТРАЦІЯ)

вул. Хрещатик, 36, м. Київ, 01044, тел. (044) 202 71 29, (044) 202 75 58, факс 202 76 41, e-mail: kmda@kma.gov.ua
Контактний центр міста Києва (044) 15 51 Код ЄДРПОУ 00022527
E-mail для електронних звернень громадян: zvernen@kma.gov.ua

04.12.2017 № 009-319р

на № _____ від _____

Київська міська рада

СУПРОВІДНИЙ ЛИСТ

Відповідно до статей 26, 29 Регламенту Київської міської ради, затвердженого рішенням Київської міської ради від 07 липня 2016 року № 579/579, глави 3 розділу VIII Регламенту виконавчого органу Київської міської ради (Київської міської державної адміністрації), затвердженого розпорядженням виконавчого органу Київської міської ради (Київської міської державної адміністрації) від 08 жовтня 2013 року № 1810 за поданням виконавчого органу Київської міської ради (Київської міської державної адміністрації) направляю проект рішення Київської міської ради «Про перейменування вулиці у Голосіївському районі міста Києва».

У відповідності до пункту 3.4 глави 3 розділу VIII Регламенту виконавчого органу Київської міської ради (Київської міської державної адміністрації), затвердженого розпорядженням виконавчого органу Київської міської ради (Київської міської державної адміністрації) від 08 жовтня 2013 року № 1810 інформую, що відповідальними за представлення та супроводження проекту рішення на всіх стадіях розгляду є заступник голови Київської міської державної адміністрації, співголова Комісії з питань найменувань Резніков Олексій Юрійович (тел. 202-77-17).

Додатки:
- проект рішення Київради на 2 арк.;
- пояснювальна записка на 2 арк.;
- додаткові матеріали на 23 арк.;
- електронна версія зазначеного.

148335

В.о. керівника апарату Л. Верес

Хонда
Ільницька 235 05 65

08/231-3020/ПР
04.12.2017

КИЇВСЬКА МІСЬКА РАДА

V СЕСІЯ VIII СКЛИКАННЯ

№23

РІШЕННЯ

_____№_____

ПРОЕКТ

Про перейменування вулиці у Святошинському районі міста Києва

Відповідно до пункту 41 частини першої статті 26, частини першої статті 59 Закону України «Про місцеве самоврядування в Україні», Закону України «Про присвоєння юридичним особам та об'єктам міського підпорядкування імен (псевдонімів) фізичних осіб, ювілейних та святкових дат, назв і дат історичних подій», Закону України «Про засудження комуністичного та націонал-соціалістичного (нацистського) тоталітарних режимів в Україні та заборону пропаганди їхньої символіки», враховуючи протоколи засідань Комісії з питань найменувань від 06 червня 2016 року № 6 та від 03 жовтня 2016 року № 9, а також з метою збереження історичного спадку територіальної громади міста Києва, Київська міська рада

ВИРІШИЛА:

1. Перейменувати вулицю Семашка у Святошинському районі міста Києва на вулицю Миколи Павлушкова.

2. Виконавчому органу Київської міської ради (Київській міській державній адміністрації) здійснити організаційно-правові заходи щодо виконання пункту 1 цього рішення.

3. Внести зміни до офіційного довідника «Вулиці міста Києва», затвердженого рішенням Київської міської ради від 22 січня 2015 року № 34/899 «Про затвердження офіційного довідника "Вулиці міста Києва"», відповідно до пункту 1 цього рішення.

4. Департаменту містобудування та архітектури виконавчого органу Київської міської ради (Київської міської державної адміністрації) врахувати в Реєстрі вулиць та інших поіменованих об'єктів у місті Києві положення пункту 1 цього рішення.

5. Це рішення Київської міської ради офіційно оприлюднити в газеті Київської міської ради "Хрещатик".

6. Контроль за виконанням цього рішення покласти на постійну комісію Київської міської ради з питань місцевого самоврядування, регіональних та міжнародних зв'язків.

Київський міський голова В. Кличко

ПОДАННЯ:

Київський міський голова В. Кличко

ПОГОДЖЕНО:

Заступник голови Київської міської держаної адміністрації, співголова комісії з питань найменувань О. Резніков

Директор Департаменту суспільних комунікацій виконавчого органу Київської міської ради (Київської міської держаної адміністрації) М. Хонда

Постійна комісія Київської міської ради з питань місцевого самоврядування, регіональних та міжнародних зв'язків:

голова постійної комісії О. Березніков

секретар постійної комісії Т. Криворучко

Постійна комісія Київської міської ради з питань культури, туризму та інформаційної політики:

голова постійної комісії В. Муха

секретар постійної комісії О. Поживанов

Начальник управління правового забезпечення діяльності Київської міської ради В. Слончак

Пояснювальна записка
до проекту рішення Київської міської ради
«Про перейменування вулиці у Святошинському районі міста Києва»

1. Обґрунтування необхідності видання рішення.

Підставою для розроблення даного проекту рішення є пункт 41 частини першої статті 26, пункт 1 статті 37, пункт 1 частини першої статті 59 Закону України «Про місцеве самоврядування в Україні», Закон України «Про присвоєння юридичним особам та об'єктам права власності імен (псевдонімів) фізичних осіб, ювілейних та святкових дат, назв і дат історичних подій», Закон України «Про засудження комуністичного та націонал-соціалістичного (нацистського) тоталітарних режимів в Україні та заборону пропаганди їхньої символіки», протоколи засідань Комісії з питань найменувань від 06 червня 2016 року № 6 та від 03 жовтня 2016 року № 9.

2. Мета і завдання видання рішення.

Мета прийняття рішення – вшанування пам'яті видатного діяча шляхом перейменування вулиці у Святошинському районі міста Києва.

3. Загальна характеристика та основні положення проекту рішення.

Департаментом суспільних комунікацій виконавчого органу Київської міської ради (Київської міської державної адміністрації) підготовлено проект рішення Київської міської ради «Про перейменування вулиці у Святошинському районі міста Києва». Проект рішення містить відомості щодо перейменування вулиці у Святошинському районі міста Києва.

4. Стан нормативно-правової бази у даній сфері правового регулювання.

Закон України «Про місцеве самоврядування в Україні»;

Закон України «Про присвоєння юридичним особам та об'єктам права власності імен (псевдонімів) фізичних осіб, ювілейних та святкових дат, назв і дат історичних подій»;

Закон України «Про засудження комуністичного та націонал-соціалістичного (нацистського) тоталітарних режимів в Україні та заборону пропаганди їхньої символіки»;

постанова Кабінету Міністрів України від 24 жовтня 2012 року № 989 «Про затвердження Порядку проведення громадського обговорення під час розгляду питань про присвоєння юридичним особам та об'єктам права власності, які за ними закріплені, об'єктам права власності, які належать фізичним особам, імен (псевдонімів) фізичних осіб, ювілейних та святкових дат, назв і дат історичних подій»;

рішення Київської міської ради від 13 листопада 2013 року № 432/9920 «Про затвердження Порядку найменування об'єктів міського підпорядкування,

присвоєння юридичним особам та об'єктам міського підпорядкування імен (псевдонімів) фізичних осіб, ювілейних та святкових дат, назв і дат історичних подій у місті Києві»;

розпорядження Київського міського голови від 19 серпня 2014 року № 175 «Про затвердження Порядку проведення у місті Києві громадського обговорення під час розгляду питань про присвоєння юридичним особам та об'єктам права власності імен (псевдонімів) фізичних осіб, ювілейних та святкових дат, назв і дат історичних подій».

5. Фінансово-економічне обґрунтування.

За інформацією Департаменту фінансів виконавчого органу Київської міської ради (Київської міської державної адміністрації) не потребує додаткового виділення коштів з місцевого бюджету.

6. Прогноз соціально-економічних та інших наслідків видання рішення.

Прийняття рішення сприятиме вшануванню пам'яті видатного діяча українського народу, демократизації українського суспільства та його просування на шляху до засадничих європейських цінностей.

На пленарному засіданні проект співдоповідатимуть голова Постійної комісії Київської міської ради з питань місцевого самоврядування, регіональних та міжнародних зв'язків Березніков О. І. та заступник голови Київської міської держаної адміністрації Резніков О. Ю.

Заступник голови Київської
міської державної адміністрації О. Резніков

Звіт
про підсумки громадського обговорення
щодо перейменування вулиці у Святошинському районі міста Києва

Громадські обговорення проходили на єдиному веб-порталі територіальної громади міста в спеціальній рубриці Е-МІСТО – «Громадське обговорення проектів нормативно-правових актів», де кожен користувач мав змогу ознайомитися з запропонованим проектом рішення, висловити свої пропозиції, зауваження, оприлюднити власну редакцію проекту.

Загальні результати обговорення перейменувань на офіційному веб-порталі Київської міської державної адміністрації:

Громадське обговорення тривало з 05 липня до 05 вересня 2016 року.

З 06 до 15 вересня 2016 року Управлінням інформаційно-комунікаційних технологій та захисту інформації апарату здійснено перевірку на предмет втручання у результати громадського обговорення та визначено перелік IP-адрес, з яких подано більше ніж п'ять голосів по кожному проекту.

- вулиці Семашка у Святошинському районі на вулицю Миколи Павлушкова:

Кількість «ЗА»	378	28	**350**	65 (64) %
Кількість «ПРОТИ»	200	7	**193**	35 (36) %
Всього голосів	**578**	35	**543**	

Кількість опублікованих редакцій/пропозицій: 60

Директор Департаменту
суспільних комунікацій

М. Хонда

Історична довідка

Ву́лиця Сема́шка — вулиця у Святошинському районі міста Києва, місцевості Святошин, Академмістечко. Пролягає від проспекту Перемоги до бульвару Академіка Вернадського.

Відрізок вулиці Семашка між проспектом Перемоги і Святошинською площею виник на початку XX століття як частина вулиці 3-тя Просіка (разом із теперішньою вулицею Федора Кричевського). Сучасна назва з 1958 року. Протягом першої половини 1960-х років продовжена до теперішніх розмірів. Сучасна забудова — 1950—90-х років.

Семашко Микола Олександрович (8 (20) вересня 1874, с. Ливінське, Єлецький повіт, Орловська губернія — 18 травня 1949, Москва) — радянський лікар, партійний і державний діяч, академік Академії медичних наук (з 1944) і Академії педагогічних наук (з 1945) РРФСР. 1918 — 1930 — нарком охорони здоров'я РРФСР.

Павлушко́в Мико́ла Петро́вич (30 квітня 1904 — 3 листопада 1937, урочище Сандармох) — студент Київського інституту народної освіти, небіж Сергія Єфремова, ключовий фігурант «процесу Спілки визволення України».

Радянські слідчі органи вважали його засновником і керівником Спілки української молоді (цієї версії Спілка української молоді дотримується дотепер). Жертва сталінських репресій.

ПРОТОКОЛ № 9
засідання комісії з питань найменувань

Дата проведення: 03 жовтня 2016 року
Місце проведення: вулиця Хрещатик, 36, к. 514

Присутні: Резніков О.Ю., Шибанов Я.М., Бенюк Б.М., Березницька Л.І., Білокінь С.І., Бондар Г.В., Бохняк В.Я., Вербич С.О., Мельник І.В., Подобєд П.К., Терес Н.В., Тимченко О.В., Хонда М.П.

Відсутні: Бондаренко В.В., Старостенко Г.В., Кальницький М.Б., Кармазіна М.С., Криворучко Т.Г., Люта Т.Ю.

Запрошені: Крохун Н. І., Лапушкін О., Мартиненко-Кушлянський Т.О.

Порядок денний:
I. Про хід громадського обговорення перейменування вулиць міста Києва
II. Про перейменування вулиць міста Києва
III. Про найменування нових вулиць
IV. Про присвоєння імен об'єктам міського підпорядкування
V. Різне

I. Про хід громадського обговорення перейменування вулиць міста Києва

1. СЛУХАЛИ: інформацію директора Департаменту суспільних комунікацій Хонди М.П. щодо результатів громадського обговорення перейменування вулиць, яке тривало з 05 липня до 05 вересня 2016 року:

ГОЛОСУВАЛИ: «за» - 12, «проти» - 0, «утримались» - 0, не голосували – 1;

ВИРІШИЛИ: при визначенні результатів громадського обговорення, на підставі інформації Управління інформаційно-комунікаційних технологій та захисту інформації апарату за підсумками перевірки на предмет втручання у результати громадського обговорення, не враховувати голоси з IP-адрес, з яких подано більше ніж п'ять голосів по кожному проекту;

- вулиці Виборзької у Солом'янському районі на вулицю Сім'ї Бродських;

ГОЛОСУВАЛИ: «за» - 6, «проти» - 3, «утримались» - 3, не голосували – 1;

ВИРІШИЛИ: оскільки пропозиція про перейменування не підтримана 2/3 присутніх членів комісії, не підтримати перейменування вулиці Виборзької у Солом'янському районі на вулицю Сім'ї Бродських;

- вулиці Гайдара у Голосіївському районі на вулицю Сім'ї Прахових;

ГОЛОСУВАЛИ: «за» - 12, «проти» - 0, «утримались» - 0, не голосували – 1;

ВИРІШИЛИ: підтримати перейменування вулиці Гайдара у Голосіївському районі на вулицю Сім'ї Прахових та рекомендувати Київському міському голові внести відповідне подання до Київської міської ради;

- вулиці Олександра Горовиця у Солом'янському районі на вулицю Василя Барки;

ГОЛОСУВАЛИ: «за» - 12, «проти» - 0, «утримались» - 0, не голосували – 1;

ВИРІШИЛИ: підтримати перейменування вулиці Олександра Горовиця у Солом'янському районі на вулицю Василя Барки на вулицю Євгенії Міропниченко та рекомендувати Київському міському голові внести відповідне подання до Київської міської ради;

- провулку Делегатського у Шевченківському районі на провулок Федорівський;

ГОЛОСУВАЛИ: «за» - 11, «проти» - 0, «утримались» - 1, не голосували – 1;

ВИРІШИЛИ: підтримати перейменування провулку Делегатського у Шевченківському районі на провулок Федорівський та рекомендувати Київському міському голові внести відповідне подання до Київської міської ради;

- бульвару Дружби Народів у Печерському районі на бульвар Миколи Міхновського;

ГОЛОСУВАЛИ: «за» - 11, «проти» - 0, «утримались» - 1, не голосували – 1;

ВИРІШИЛИ: підтримати перейменування бульвару Дружби Народів у Печерському районі на бульвар Миколи Міхновського та рекомендувати Київському міському голові внести відповідне подання до Київської міської ради;

- бульвару Михайла Кольцова у Святошинському районі на бульвар Миколи Руденка;

ГОЛОСУВАЛИ: «за» - 12, «проти» - 0, «утримались» - 0, не голосували – 1;

ВИРІШИЛИ: підтримати перейменування бульвару Михайла Кольцова у Святошинському районі на бульвар Миколи Руденка та рекомендувати Київському міському голові внести відповідне подання до Київської міської ради;

- вулиці Генерала Наумова у Святошинському районі на вулицю Людмили Фої;

ГОЛОСУВАЛИ: «за» - 11, «проти» - 0, «утримались» - 1, не голосували – 1;

ВИРІШИЛИ: підтримати перейменування вулиці Генерала Наумова у Святошинському районі на вулицю Людмили Фої та рекомендувати Київському міському голові внести відповідне подання до Київської міської ради;

- вулиці Новоросійської у Дніпровському районі на вулицю Опришківську;

ГОЛОСУВАЛИ: «за» - 12, «проти» - 0, «утримались» - 0, не голосували – 1;

ВИРІШИЛИ: підтримати перейменування вулиці Новоросійської у Дніпровському районі на вулицю Опришківську та рекомендувати Київському міському голові внести відповідне подання до Київської міської ради;

- провулку Михайла Реута у Печерському районі на провулок Памви Беринди;

ГОЛОСУВАЛИ: «за» - 12, «проти» - 0, «утримались» - 0, не голосували – 1;

ВИРІШИЛИ: підтримати перейменування провулку Михайла Реута у Печерському районі на провулок Памви Беринди та рекомендувати Київському міському голові внести відповідне подання до Київської міської ради;

- вулиці Семашка у Святошинському районі на вулицю Миколи Павлушкова;

ГОЛОСУВАЛИ: «за» - 12, «проти» - 0, «утримались» - 0, не голосували – 1;

ВИРІШИЛИ: підтримати перейменування вулиці Семашка у Святошинському районі на вулицю Миколи Павлушкова та рекомендувати Київському міському голові внести відповідне подання до Київської міської ради;

- вулиці Маршала Тимошенка у Оболонському районі на вулицю Миколи Кагарлицького;

ГОЛОСУВАЛИ: «за» - 12, «проти» - 0, «утримались» - 0, не голосували – 1;

ВИРІШИЛИ: підтримати перейменування вулиці Маршала Тимошенка у Оболонському районі на вулицю Миколи Кагарлицького та рекомендувати Київському міському голові внести відповідне подання до Київської міської ради;

- вулиці Тропініна у Шевченківському районі на вулицю Якубенківська;

ГОЛОСУВАЛИ: «за» - 12, «проти» - 0, «утримались» - 0, не голосували – 1;

ВИРІШИЛИ: підтримати перейменування вулиці Тропініна у Шевченківському районі на вулицю Якубенківська та рекомендувати Київському міському голові внести відповідне подання до Київської міської ради;

- присвоєння Школі мистецтв Деснянського району імені видатного українського композитора Миколи Леонтовича;

ГОЛОСУВАЛИ: «за» - 12, «проти» - 0, «утримались» - 0, не голосували – 1;

ВИРІШИЛИ: підтримати присвоєння Школі мистецтв Деснянського району імені видатного українського композитора Миколи Леонтовича та рекомендувати Київському міському голові внести відповідне подання до Київської міської ради;

- присвоєння комунальному підприємству Міжнародний аеропорт "Київ" (Жуляни) імені видатного українського авіаконструктора Ігоря Сікорського;

ГОЛОСУВАЛИ: «за» - 11, «проти» - 1, «утримались» - 0, не голосували – 1;

ВИРІШИЛИ: підтримати присвоєння комунальному підприємству Міжнародний аеропорт "Київ" (Жуляни) імені видатного українського авіаконструктора Ігоря Сікорського та рекомендувати Київському міському голові внести відповідне подання до Київської міської ради;

II. Про перейменування вулиць міста Києва

2. СЛУХАЛИ: звернення народного депутата України Льовочкіна С.В. щодо присвоєння одній з вулиць міста Києва на честь директора Інституту проблем безпеки атомних електростанцій НАН України, Героя України Ключникова Олександра Олександровича.

ГОЛОСУВАЛИ: «за» - 12, «проти» - 0, «утримались» - 0, не голосували – 1.

ВИРІШИЛИ: підтримати ідею перейменування одній з вулиць міста Києва на честь Ключникова Олександра Олександровича, членам комісії доопрацювати питання щодо варіантів вулиць, які можуть бути перейменовані.

3. СЛУХАЛИ: звернення депутата Київської міської ради Негрича М.М. щодо перейменування вулиці Людмили Проценко на Крутий провулок.

ГОЛОСУВАЛИ: «за» - 9, «проти» - 0, «утримались» - 2, не голосували – 2.

ВИРІШИЛИ: оскільки зазначена вулиця була перейменована на честь Людмили Проценко у лютому 2016 року на виконання вимог Закону України «Про засудження комуністичного та націонал-соціалістичного (нацистського) тоталітарних режимів в Україні та заборону пропаганди їхньої символіки», враховуючи результати громадського обговорення, яке тривало з 10 вересня по 10 листопада 2015 року, не підтримати перейменування вулиці Людмили Проценко на Крутий провулок.

4. СЛУХАЛИ: звернення громадської спілки «Українська Гельсінська спілка з прав людини» щодо перейменування Інтернаціональної площі на честь Валерія Марченка.

ГОЛОСУВАЛИ: «за» - 9, «проти» - 0, «утримались» - 2, не голосували – 2.

ВИРІШИЛИ: підтримати перейменування Інтернаціональної площі на площу Валерія Марченка та рекомендувати для винесення на громадське обговорення.

5. СЛУХАЛИ: звернення Товариства «ЗНАННЯ» України щодо перейменування однієї з вулиць міста Києва на честь колишнього голови правління Товариства «Знання» України, видатного українського вченого, академіка АМН України та НАН України, Комісаренка Василя Павловича.

ГОЛОСУВАЛИ: «за» - 11, «проти» - 0, «утримались» - 0, не голосували – 2.

ВИРІШИЛИ: при надходженні на ім'я Київського міського голови звернень без конкретних пропозицій щодо перейменування конкретних об'єктів з формулюваннями «одну з» доручити секретарю комісії інформувати членів комісії про надходження таких звернень, без включення питань до порядку денного для розгляду по суті, та інформувати про це заявників з пропозицією надати конкретні варіанти для перейменування. Інформацію про звернення Товариства «ЗНАННЯ» України взяти до відома, у разі надходження конкретних пропозицій про присвоєння вулиці імені Комісаренка Василя Павловича повернутись до розгляду питання.

6. СЛУХАЛИ: Звернення Всеукраїнської молодіжної громадської організації «ЕКО Україна XXI» щодо перейменування вулиці Тимофія Шамрила у Шевченківському районі міста Києва на вулицю Парково-Сирецьку.

ГОЛОСУВАЛИ: «за» - 11, «проти» - 0, «утримались» - 0, не голосували – 2.

ВИРІШИЛИ: підтримати перейменування вулиці Тимофія Шамрила у Шевченківському районі міста Києва на вулицю Парково-Сирецьку та рекомендувати для винесення на громадське обговорення.

7. СЛУХАЛИ: Звернення ГО «Велика Рада Отаманів України» щодо присвоєння одній з площ міста Києва імені гетьмана Павла Скоропадського.

ГОЛОСУВАЛИ: «за» - 11, «проти» - 0, «утримались» - 0, не голосували – 2.

ВИРІШИЛИ: Інформацію про звернення ГО «Велика Рада Отаманів України» взяти до відома, у разі надходження конкретних пропозицій про присвоєння площі імені гетьмана Павла Скоропадського повернутись до розгляду питання.

8. СЛУХАЛИ: Звернення Інституту реформ та розвитку Києва щодо перейменування:

- вулиці Краснодонської у Солом'янському районі на вулицю Олега Міхнюка;

ГОЛОСУВАЛИ: «за» - 10, «проти» - 0, «утримались» - 1, не голосували – 2;

ВИРІШИЛИ: не підтримати перейменування вулиці Краснодонської у Солом'янському районі на вулицю Олега Міхнюка, оскільки вулицю Краснодонську пропонується перейменувати на вулицю Кучмин Яр;

- провулку Краснодонського у Солом'янському районі на провулок Кучменний;

ГОЛОСУВАЛИ: «за» - 9, «проти» - 0, «утримались» - 2, не голосували – 2;

ВИРІШИЛИ: підтримати перейменування провулку Краснодонського у Солом'янському районі на провулок Кучмин Яр та рекомендувати для винесення на громадське обговорення;

- вулиці Дніпропетровської у Солом'янському районі на вулицю Новокодацьку;

ГОЛОСУВАЛИ: «за» - 11, «проти» - 0, «утримались» - 0, не голосували – 2;

ВИРІШИЛИ: підтримати перейменування вулиці Дніпропетровської у Солом'янському районі на вулицю Новокодацьку та рекомендувати для винесення на громадське обговорення;

- Дніпропетровського шосе у Голосіївському районі на Дніпровське шосе;

ГОЛОСУВАЛИ: «за» - 11, «проти» - 0, «утримались» - 0, не голосували – 2;

ВИРІШИЛИ: підтримати перейменування Дніпропетровського шосе у Голосіївському районі на Дніпровське шосе та рекомендувати для винесення на громадське обговорення;

- вулиці Дніпродзержинської у Дарницькому районі на вулицю Кам'янську;

ГОЛОСУВАЛИ: «за» - 11, «проти» - 0, «утримались» - 0, не голосували – 2;

ВИРІШИЛИ: підтримати перейменування вулиці Дніпродзержинської у Дарницькому районі на вулицю Кам'янську та рекомендувати для винесення на громадське обговорення.

- вулиці Красноводської у Подільському районі на вулицю Ашгабатську;

ГОЛОСУВАЛИ: «за» - 11, «проти» - 0, «утримались» - 0, не голосували – 2;

ВИРІШИЛИ: не підтримати перейменування вулиці Красноводської у Подільському районі на вулицю Ашгабатську, доопрацювати питання в частині можливості відновлення історичної назви вулиці;

- провулку Красноводського у Подільському районі на провулок Голубиний;

ГОЛОСУВАЛИ: «за» - 11, «проти» - 0, «утримались» - 0, не голосували – 2;

ВИРІШИЛИ: не підтримати перейменування провулку Красноводського у Подільському районі на провулок Голубиний, доопрацювати питання в частині історичності запропонованої назви;

- вулиці Алма-Атинської у Дніпровському районі на вулицю Алматинську (уточнення назви);

ГОЛОСУВАЛИ: «за» - 10, «проти» - 0, «утримались» - 1, не голосували – 2;

ВИРІШИЛИ: підтримати уточнення назви та рекомендувати Київському міському голові внести відповідне подання до Київської міської ради;

- вулиці Кустанайської у Голосіївському районі на вулицю Костанайську (уточнення назви);

ГОЛОСУВАЛИ: «за» - 11, «проти» - 0, «утримались» - 0, не голосували – 2;

ВИРІШИЛИ: підтримати уточнення назви та рекомендувати Київському міському голові внести відповідне подання до Київської міської ради;

- провулку Кустанайського у Голосіївському районі на провулок Костанайський (уточнення назви);

ГОЛОСУВАЛИ: «за» - 11, «проти» - 0, «утримались» - 0, не голосували – 2;

ВИРІШИЛИ: підтримати уточнення назви та рекомендувати Київському міському голові внести відповідне подання до Київської міської ради;

- вулиці Олександра Сабурова у Деснянському районі на вулицю Вячеслава Веремія;

ГОЛОСУВАЛИ: «за» - 11, «проти» - 0, «утримались» - 0, не голосували – 2;

ВИРІШИЛИ: враховуючи попередні рішення комісії щодо вшанування пам'яті окремих Героїв Небесної Сотні та перейменування вулиці Олександра Сабурова у Деснянському районі, не підтримати перейменування зазначеної вулиці на вулицю Вячеслава Веремія;

- вулиці Петра Заломова у Солом'янському районі на вулицю Миколи Яковченка;

ГОЛОСУВАЛИ: «за» - 11, «проти» - 0, «утримались» - 0, не голосували – 2;

ВИРІШИЛИ: доопрацювати питання, членам комісії на наступне засідання надати інші варіанти для увічнення пам'яті Миколи Яковченка.

9. СЛУХАЛИ: Звернення ініціативної групи мешканців Солом'янського району «Мій Відрадний» щодо перейменування вулиці Лебедєва-Кумача у Солом'янському районі на вулицю Миколи Голего.

ГОЛОСУВАЛИ: «за» - 11, «проти» - 0, «утримались» - 0, не голосували – 2.

ВИРІШИЛИ: підтримати перейменування вулиці Лебедєва-Кумача у Солом'янському районі на вулицю Миколи Голего та рекомендувати для винесення на громадське обговорення.

10. СЛУХАЛИ: Звернення гр. Домашевського О.С. щодо перейменування вулиці Маршала Гречка у Подільському районі міста Києва на честь Валерія Марченка.

ГОЛОСУВАЛИ: «за» - 10, «проти» - 0, «утримались» - 1, не голосували – 2.

ВИРІШИЛИ: оскільки підтримано перейменування Інтернаціональної площі на площу Валерія Марченка, не підтримати перейменування вулиці Маршала Гречка у Подільському районі міста Києва на вулицю Валерія Марченка.

11. СЛУХАЛИ: Звернення гр. Мартиненко-Кушлянського Т.О. щодо перейменування:

- вулиці Соціалістичної у Солом'янському районі на вулицю Левка Мацієвича;

ГОЛОСУВАЛИ: «за» - 11, «проти» - 0, «утримались» - 0, не голосували – 2.

ВИРІШИЛИ: підтримати перейменування вулиці Соціалістичної у Солом'янському районі на вулицю Левка Мацієвича та рекомендувати для винесення на громадське обговорення.

- вулиці Краснодонської у Солом'янському районі на вулицю Кучмин Яр.

ГОЛОСУВАЛИ: «за» - 10, «проти» - 0, «утримались» - 1, не голосували – 2.

ВИРІШИЛИ: підтримати перейменування вулиці Краснодонської у Солом'янському районі на вулицю Кучмин Яр та рекомендувати для винесення на громадське обговорення.

III. Про найменування нових вулиць

12. Доручення Київського міського голови щодо найменування нових вулиць у селищі Биківня Деснянського району міста Києва:

Проектна 13063	Валер'яна Підмогильного (Я. Шибанов)
	Івана Рогача (І. Мельник)
Проектна 13064	Миколи Вороного (Я. Шибанов)
	Ореста Чемеринського (І. Мельник)
Проектна 13065	Павла Филиповича(М. Кальницький)
	Володимира Багазія (І.Мельник)
Проектна 13066	Михайла Семенка (Я. Шибанов)
	Бориса Тена (С. Білокінь)
	Михайла Білінського (І.Мельник)
Проектна 13067	Семена Айзенштейна (М. Кальницький)
	Василя Біднова (І. Мельник)
Проектна 13069	Роберта Конквеста(М. Кальницький)
	Олександра Вілінського (І. Мельник)
Проектна 13070	Вадима Шарапова (М. Кальницький)
	Родини Вороних (І. Мельник)
Проектна 13071	Ярослави Стецько (Я. Шибанов)
Проектна 13072	Григорія Косинки (М. Кальницький)
	Всеволода Голубовича (І. Мельник)
Проектна 13073	Владлена Кузнєцова(М. Кальницький)
	Олександра Греківа (І. Мельник)
Проектна 13074	Леся Танюка (М.Кальницький)
	Михайла Єреміїва (І.Мельник)

Проектна 13075	Євгена Плужника (М.Кальницький) Павла Зайцева (І.Мельник)
Проектна 13076	Дмитра Загула(М.Кальницький) Миколи Капустянського (І.Мельник)
Проектна 13077	Іси Мунаєва(Я. Шибанов) Андрія Лівицького (І.Мельник)
Проектна 13078	Інженера Белелюбського (М.Кальницький) Степана Витвицького (І.Мельник)

ГОЛОСУВАЛИ: «за» - 12, «проти» - 0, «утримались» - 0, не голосували – 1.

ВИРІШИЛИ:

- підтримати присвоєння вулиці Проектна 13071 у Деснянському районі назви «вулиця Ярослави Стецько» та рекомендувати для винесення на громадське обговорення;
- доопрацювати питання щодо найменування інших проектних вулиць шляхом електронного голосування членів комісії з подальшим затвердженням результатів цього голосування на наступному засіданні комісії.

13. Звернення Департаменту містобудування та архітектури щодо найменування нових вулиць у Голосіївському районі міста Києва:

Проектна 12810	Назарія Яремчука (Я. Шибанов) Олександра Лотоцького (І.Мельник)
Проектна 12811	Остапа Вересая (Я. Шибанов) Бориса Мартоса (І.Мельник)
Проектна 12980	Віктора Зарецького(Л.Березницька) Федора Матушевського (І.Мельник)
Проектна 12981	Юрія Войнова/ Віктора Колотова(М.Кальницький) Бориса Матюшенка (І.Мельник)
Проектна 12982	Динамівська (Н.Терес) Володимира Науменка (І.Мельник)
Проектна 12983	Бориса Шахліна (Я. Шибанов) Андрія Ніковського (І.Мельник)
Проектна 12984	Олімпійська (Н.Терес) Родини Омеляновичів-Павленків (І.Мельник)
Проектна 12985	Льва Шелюжка (М. Кальницький) Олександра Осецького (І.Мельник)
Проектна 12986	Миколи Левитського (Н.Терес, Я.Шибанов) Сергія Остапенка (І.Мельник)
Проектна 12987	Миколи Петренка (Я.Шибанов) Валентина Отамановського (І.Мельник)
Проектна 12988	Олега Борисова (М. Кальницький) Олександра Пилькевича (І.Мельник)
Проектна 12989	Любові Добржанської (М. Кальницький)

	Миколи Рябовола (І.Мельник)
Проектна 12990	Павла Луспекаєва (М. Кальницький)
	Максима Славинського (І.Мельник)
Проектна 12991	Євгенії Опалової (М. Кальницький)
	Родини Шульгиних (І.Мельник)
Проектна 12992	Марії Стрелкової (М. Кальницький)
	Олександра Удовиченка (І.Мельник)
Проектна 12993	Віктора Халатова (М. Кальницький)
	Анатолія Кентія (І.Мельник)
Проектна 12994	Ігоря Диченка (С.Білокінь, Л.Березницька)
Проектна 12995	ЛонгинаЦегельського (Я.Шибанов)
Проектна 12996	Князя Вітовта (М. Кальницький)
Проектна 12997	Бориса Луцького (М. Кальницький)
	Сергія Шелухіна (І.Мельник)
Проектна 12999	Андрія Меленського (Я.Шибанов)
Проектна 13000	Артемія Веделя (Я.Шибанов)
Проектна 13001	Володарська (Н.Терес, М.Кальницький)
	Андрія Яковліва (І.Мельник)
Проектна 13042	Пречистенська (М. Кальницький)
	Григорія Голоскевича (І.Мельник)
Проектна 13043	Феодосія Печерського (М. Кальницький)

ГОЛОСУВАЛИ: «за» - 12, «проти» - 0, «утримались» - 0, не голосували – 1.

ВИРІШИЛИ:

- підтримати присвоєння вулиці у Голосіївському районі:

- Проектна 12994 назви «вулиця Ігоря Диченка»;
- Проектна 12996 назви «вулиця Князя Вітовта»;
- Проектна 12999 назви «вулиця Андрія Меленського»;
- Проектна 13000 назви «вулиця Артемія Веделя»;
- Проектна 13043 назви «вулиця Феодосія Печерського»

та рекомендувати для винесення на громадське обговорення;

- доопрацювати питання щодо найменування інших проектних вулиць шляхом електронного голосування членів комісії з подальшим затвердженням результатів цього голосування на наступному засіданні комісії.

IV. Про присвоєння імен об'єктам міського підпорядкування

14. СЛУХАЛИ: звернення депутата Київської міської ради Галайчука І.В. щодо перейменування скверу «Споріднених міст» на вул. Якубовського у Голосіївському районі міста Києва у сквер Українсько-Литовської дружби.

ГОЛОСУВАЛИ: «за» - 12, «проти» - 0, «утримались» - 0, не голосували – 1.

ВИРІШИЛИ: доопрацювати питання, оскільки назва скверу може бути пов'язана не тільки з колишніми побратимськими зв'язками з містом Москва, а й з усіма містами, з якими місто Київ має угоди про дружні зв'язки.

15. СЛУХАЛИ: звернення Посольства Республіки Болгарія в Україні щодо перейменування скверу на площі Червона Пресня (між вулицями Щекавицька, Костянтинівська та Введенська) у Подільському районі міста Києва у сквер імені Димитра Пешева.

ГОЛОСУВАЛИ: «за» - 12, «проти» - 0, «утримались» - 0, не голосували – 1.

ВИРІШИЛИ: доопрацювати питання, запропонувати Посольства Республіки Болгарія в Україні розглянути інші форми увічнення пам'яті Димитра Пешева або інші варіанти скверів, яким може бути присвоєно його ім'я.

16. СЛУХАЛИ: звернення Департаменту освіти і науки, молоді та спорту виконавчого органу Київської міської ради (Київської міської державної адміністрації) щодо присвоєння середній загальноосвітній школі № 270 у Деснянському районі м. Києва імені Героя Небесної Сотні, журналіста, випускника школи Веремія В. В.

ГОЛОСУВАЛИ: «за» - 4, «проти» - 0, «утримались» - 8, не голосували – 1.

ВИРІШИЛИ: оскільки пропозиція не підтримана 2/3 присутніх членів комісії, не підтримати присвоєння середній загальноосвітній школі № 270 у Деснянському районі м. Києва імені Героя Небесної Сотні, журналіста, випускника школи Веремія В. В..

17. СЛУХАЛИ: звернення Департаменту освіти і науки, молоді та спорту виконавчого органу Київської міської ради (Київської міської державної адміністрації) щодо присвоєння Київській дитячій музичній школі № 26 у Шевченківському районі м. Києва імені видатного музиканта, педагога, піаніста Холодної О. Г.

ГОЛОСУВАЛИ: «за» - 12, «проти» - 0, «утримались» - 0, не голосували – 1.

ВИРІШИЛИ: підтримати присвоєння Київській дитячій музичній школі № 26 у Шевченківському районі м. Києва імені видатного музиканта, педагога, піаніста Холодної О. Г. та рекомендувати для винесення на громадське обговорення.

V. Різне

Доручення заступника голови КМДА Резнікова О.Ю. щодо завершення процедури перейменування вулиці Пугачова у Шевченківському районі на вулицю Академіка Ромоданова.

ГОЛОСУВАЛИ: «за» - 12, «проти» - 0, «утримались» - 0, не голосували – 1.

ВИРІШИЛИ: підтримати перейменування вулиці Пугачова у Шевченківському районі на вулицю Академіка Ромоданова та рекомендувати Київському міському голові внести відповідне подання до Київської міської ради.

18. Звернення Київської дирекції залізничних перевезень ПАТ «Українська залізниця» щодо надання згоди на перейменування залізничних станцій:

- Київ-Жовтневий на станцію Грушки;
- Київ-Петрівка на станцію Київ-Подільський;
- Київ-Московський на станцію Київ-Слобідський (пропозиції Голосіївської РДА – Київ-Либідь або Київ-Деміївський).

ГОЛОСУВАЛИ: «за» - 12, «проти» - 0, «утримались» - 0, не голосували – 1.

ВИРІШИЛИ:

- підтримати перейменування залізничних станцій:
- Київ-Жовтневий на станцію Грушки;
- Київ-Московський на станцію Київ - Деміївський;
- доопрацювати питання перейменування залізничної станції Київ-Петрівка, оскільки вона не розташована в межах історичної місцевості Поділ.

Співголова комісії В. Бондаренко

Співголова комісії О. Резніков

Секретар комісії Я. Шибанов

ПРОТОКОЛ № 6
засідання комісії з питань найменувань

Дата проведення: 06 червня 2016 року
Місце проведення: вулиця Хрещатик, 36, к. 512

Присутні: Резніков О. Ю, Бондаренко В. В., Старостенко Г. В., Шибанов Я. М., Білокінь С. І., Бондар Г. В., Березницька Л. І., Бохняк В. Я., Вербич С. О., Кальницький М. Б., Мельник І. В., Подобєд П. К., Терес Н. В., Хонда М. П.

Відсутні: Бенюк Б. М., Кармазіна М. С., Криворучко Т. Г., Люта Т. Ю., Тимченко О. В.

Запрошені: Надзвичайний і Повноважний Посол Литовської Республіки в Україні Марюс Януконіс, третій секретар Посольства Литовської Республіки в Україні Рута Рудінскайтє, представники громадськості - Горинь Б. М., Кагарлицька О. З., Кобєлєв М. В., Мартиненко-Кушлянський Т. О., Матвієнко Н. М., Мокренко А. Ю.

Порядок денний.
I. Про результати громадського обговорення перейменування вулиць міста Києва
II. Про найменування об'єктів міського підпорядкування
III. Про присвоєння імен юридичним особам та об'єктам права власності
IV. Про перейменування вулиць міста Києва

I. Про результати громадського обговорення перейменування вулиць міста Києва

1. СЛУХАЛИ: інформацію директора Департаменту суспільних комунікацій, члена комісії Хонди М.П. про результати громадського обговорення перейменування:

- вулиці Баумана у Шевченківському районі на вулицю Януша Корчака;

ГОЛОСУВАЛИ: «за» - 12, «проти» - 0, «утримались» - 2

- вулиці Ванди Василевської у Шевченківському районі на вулицю Всеволода Змієнка;

ГОЛОСУВАЛИ: «за» - 13, «проти» - 0, «утримались» - 1

- вулиці Кутузова у Печерському районі на вулицю Генерала Алмазова;

ГОЛОСУВАЛИ: «за» - 13, «проти» - 0, «утримались» - 1

- вулиці Суворова у Печерському районі на вулицю Михайла Омеляновича-Павленка;

ГОЛОСУВАЛИ: «за» - 14, «проти» - 0, «утримались» - 0

- провулку Кутузова у Печерському районі на провулок Євгена Гуцала;

ГОЛОСУВАЛИ: «за» - 14, «проти» - 0, «утримались» - 0

- проспекту Генерала Ватутіна у Деснянському та Дніпровському районах на проспект Романа Шухевича;

ГОЛОСУВАЛИ: «за» - 12, «проти» - 1, «утримались» - 1

- проспекту Московського у Оболонському та Подільському районах на проспект Степана Бандери

ГОЛОСУВАЛИ: «за» - 12, «проти» - 0, «утримались» - 2.

ВИРІШИЛИ: враховуючи результати громадського обговорення, підтримати перейменування:

- вулиці Баумана у Шевченківському районі на вулицю Януша Корчака;
- вулиці Ванди Василевської у Шевченківському районі на вулицю Всеволода Змієнка;
- вулиці Кутузова у Печерському районі на вулицю Генерала Алмазова;
- вулиці Суворова у Печерському районі на вулицю Михайла Омеляновича-Павленка;
- провулку Кутузова у Печерському районі на провулок Євгена Гуцала;
- проспекту Генерала Ватутіна у Деснянському та Дніпровському районах на проспект Романа Шухевича;
- проспекту Московського у Оболонському та Подільському районах на проспект Степана Бандери

та рекомендувати Київському міському голові внести відповідне подання до Київської міської ради.

II. Про найменування об'єктів міського підпорядкування.

2. СЛУХАЛИ: звернення Посольства Литовської Республіки в Україні щодо присвоєння назви «Литовський» скверу за адресою: Володимирський проїзд, 1.

ГОЛОСУВАЛИ: «за» - 11, «проти» - 0, «утримались» - 3.

ВИРІШИЛИ: підтримати присвоєння назви «Литовський» скверу за адресою: Володимирський проїзд, 1 та рекомендувати Київському міському голові внести відповідне подання до Київської міської ради.

III. Про присвоєння імен юридичним особам та об'єктам права власності

3. СЛУХАЛИ: звернення Деснянської районної в місті Києві державної адміністрації щодо присвоєння Школі мистецтв Деснянського району імені видатного українського композитора Миколи Леонтовича.

ГОЛОСУВАЛИ: «за» - 14, «проти» - 0, «утримались» - 0.

ВИРІШИЛИ: підтримати присвоєння Школі мистецтв Деснянського району імені видатного українського композитора Миколи Леонтовича та рекомендувати для винесення на громадське обговорення.

4. СЛУХАЛИ: звернення трудового колективу Комунального підприємства Міжнародний аеропорт "Київ" (Жуляни) про присвоєння комунальному підприємству імені видатного українського авіаконструктора Ігоря Сікорського.

ГОЛОСУВАЛИ: «за» - 14, «проти» - 0, «утримались» - 0.

ВИРІШИЛИ: підтримати присвоєння комунальному підприємству Міжнародний аеропорт "Київ" (Жуляни) імені видатного українського авіаконструктора Ігоря Сікорського та рекомендувати для винесення на громадське обговорення.

IV. Про перейменування вулиць міста Києва

5. СЛУХАЛИ: звернення Посольства Республіки Узбекистан в Україні, Національної спілки архітекторів України, Архітектурного факультету Київського національного університету будівництва і архітектури, Інституту проблем сучасного мистецтва Національної академії мистецтв України, Єврейського форуму України, ПП «Архітектор Гершензон» щодо перейменування провулку Новопечерського у Печерському районі на провулок Архітектора Каракіса, українського архітектора XX століття.

ГОЛОСУВАЛИ: «за» - 4, «проти» - 2, «утримались» - 6, не голосували - 2.

ВИРІШИЛИ: оскільки пропозиція про перейменування не підтримана 2/3 присутніх членів комісії, питання щодо перейменування провулку Новопечерського у Печерському районі на провулок Архітектора Каракіса зняти з розгляду.

6. СЛУХАЛИ: звернення Комітету з питань сім'ї, молодіжної політики, спорту та туризму Верховної Ради України щодо перейменування вулиці Заводської у Оболонському районі на честь відомого інженера-суднобудівника Олександра Байбакова.

ГОЛОСУВАЛИ: «за» - 0, «проти» - 4, «утримались» - 9, не голосували - 1.

ВИРІШИЛИ: оскільки пропозиція про перейменування не підтримана 2/3 присутніх членів комісії, питання щодо перейменування вулиці Заводської у Оболонському районі на вулицю Олександра Байбакова зняти з розгляду.

7. СЛУХАЛИ: звернення депутата Київської міської ради Березницької Л.І. щодо перейменування:

- вулиці Гайдара у Голосіївському районі на вулицю Сім'ї Прахових;
- вулиці Іллі Еренбурга у Голосіївському районі на вулицю Володимира Івасюка.

ГОЛОСУВАЛИ: «за» - 13, «проти» - 0, «утримались» - 0, не голосували - 1.

ВИРІШИЛИ: підтримати перейменування вулиці Гайдара у Голосіївському районі на вулицю Сім'ї Прахових та рекомендувати для винесення на громадське обговорення, доопрацювати питання увічнення

пам'яті Володимира Івасюка, на наступне засідання комісії внести пропозиції щодо більшої за розміром вулиці для перейменування на його честь.

8. СЛУХАЛИ: колективне звернення громадян та звернення Національної спілки письменників України щодо перейменування вулиці Маршала Тимошенка у Оболонському районі на вулицю Миколи Кагарлицького, українського письменника, журналіста, мистецтвознавця.

ГОЛОСУВАЛИ: «за» - 14, «проти» - 0, «утримались» - 0.

ВИРІШИЛИ: підтримати перейменування вулиці Маршала Тимошенка у Оболонському районі на вулицю Миколи Кагарлицького та рекомендувати для винесення на громадське обговорення.

9. СЛУХАЛИ: звернення Музею книги і друкарства України щодо перейменування провулку Михайла Реута у Печерському районі на провулок Памви Беринди, видатного українського культурного та громадського діяча XVII століття.

ГОЛОСУВАЛИ: «за» - 13, «проти» - 0, «утримались» - 0, не голосували - 1.

ВИРІШИЛИ: підтримати перейменування провулку Михайла Реута у Печерському районі на провулок Памви Беринди та рекомендувати для винесення на громадське обговорення.

10. СЛУХАЛИ: звернення Національної академії Служби безпеки України щодо перейменування вулиці Похилої у Солом'янському районі на честь загиблого у зоні проведення АТО Мандзика Віктора Сергійовича.

ГОЛОСУВАЛИ: «за» - 13, «проти» - 0, «утримались» - 0, не голосували - 1.

ВИРІШИЛИ: доопрацювати питання, рекомендувати суб'єкту подання розглянути інші форми увічнення пам'яті про загиблого у зоні проведення АТО Мандзика Віктора Сергійовича.

11. СЛУХАЛИ: звернення Київського національного університету будівництва і архітектури щодо перейменування вулиці Освіти у Солом'янському районі на вулицю Професора Вєтрова, колишнього ректора закладу.

ГОЛОСУВАЛИ: «за» - 0, «проти» - 11, «утримались» - 2, не голосували - 1.

ВИРІШИЛИ: не підтримати перейменування вулиці Освіти у Солом'янському районі на вулицю Професора Вєтрова.

12. СЛУХАЛИ: звернення Національного музею історії України щодо перейменування вулиці Генерала Наумова у Святошинському районі на вулицю Людмили Фої, учасниці українського визвольного руху.

ГОЛОСУВАЛИ: «за» - 13, «проти» - 0, «утримались» - 0, не голосували - 1.

ВИРІШИЛИ: підтримати перейменування вулиці Генерала Наумова у Святошинському районі на вулицю Людмили Фої та рекомендувати для винесення на громадське обговорення.

13. СЛУХАЛИ: звернення Державної установи «Національний інститут хірургії та трансплантології ім. О.О. Шалімова», Ради Київської міської профспілки працівників охорони здоров'я щодо перейменування частини вулиці Героїв Севастополя (від просп. Космонавта Комарова до просп. Відрадний) у Солом'янському районі на вулицю Академіка Шалімова, відомого українського вченого, хірурга, Героя України.

ГОЛОСУВАЛИ: «за» - 13, «проти» - 0, «утримались» - 0, не голосували - 1.

ВИРІШИЛИ: доопрацювати питання, звернутись до суб'єкта подання з пропозицією уточнити межі вулиці для перейменування.

14. СЛУХАЛИ: Звернення Київської міської організації Спілки української молоді в Україні щодо перейменування:

- вулиці Семашка у Святошинському районі на вулицю Миколи Павлушкова, одного із засновників Спілки української молоді, розстріляного у 1937 році в урочищі Сандормох;
- бульвару Дружби Народів у Печерському районі на бульвар Миколи Міхновського, відомого українського громадсько-політичного діяча.

ГОЛОСУВАЛИ: «за» - 8, «проти» - 2, «утримались» - 3, не голосували - 1.

ВИРІШИЛИ: підтримати перейменування

- вулиці Семашка у Святошинському районі на вулицю Миколи Павлушкова,
- бульвару Дружби Народів у Печерському районі на бульвар Миколи Міхновського

та рекомендувати для винесення на громадське обговорення.

Співголова комісії В. Бондаренко

Співголова комісії О. Резніков

Секретар комісії Я. Шибанов

Шановний пане Київський Міський Голово!

Шановні пані та панове депутати Київської Міської Ради!

Дозвольте надати до Вашого відома і розгляду суттєві зауваження з приводу запропонованого **перейменування проспекту Генерала Ватутіна на проспект Романа Шухевича** (згідно з результатами громадського Інтернет-обговорення 28.03.2016–28.05.2016, це перейменування підтримали 54,6% учасників, не підтримали 45,4%, але сумарна кількість тих, хто брав участь у загальноміському обговоренні, склала менш ніж 6 тис. осіб).

По-перше, на моє переконання, **відповідність даного проекту перейменування чинному законодавству України є вельми сумнівною**. Адже неспростовним фактом .(визнаним сучасною вітчизняною історіографією) є служба одного з очільників ОУН (б) Романа Шухевича в ранзі офіцера у складі українського військового підрозділу «Нахтігаль» на боці нацистської Німеччини упродовж квітня 1941 – листопада 1942 року. Саме на цей період припадають страшні злочини гітлерівців проти окупованого українського народу. Гітлерівський вермахт був одним з найголовніших інструментів нацизму, тому назва проспекту в Києві іменем Р. Шухевича не може відповідати Законові України «Про засудження комуністичного та націонал-соціалістичного (нацистського) тоталітарних режимів в Україні та заборону пропаганди їхньої символіки». Водночас заборонні норми того ж Закону не заперечують найменування на честь радянського воєначальника Миколи Ватутіна, оскільки щодо комуністичної символіки Закон робить виняток для назв, «пов'язаних з опором та вигнанням нацистських окупантів з України». Добре відомо, що ім'я генерала Ватутіна має безпосередній зв'язок із вигнанням нацистів з України і, зокрема, з Києва. Крім того, зрозуміло, що Закон України «Про увічнення перемоги над нацизмом у Другій світовій війні 1939–1945 років» передбачає увічнення імен саме переможців нацизму, а не учасників військових структур останнього. Вважаю, що необхідною умовою для подальшого розгляду даного проекту перейменування є його **незалежна юридична експертиза**.

По-друге, історична довідка про Шухевича Р. О. і Ватутіна М. Ф., запропонована на сайті КМДА учасникам обговорення, які на її підставі мали висловити своє ставлення до проекту перейменування, виявилася **відверто упередженою і тенденційною на користь Шухевича Р. О., що не могло не вплинути на результат обговорення**. Довідка про Романа Шухевича, докладно перелічуючи його чималі заслуги як українського політичного і державного діяча, цілком замовчує принципово важливий факт служби у військовому підрозділі на боці нацистської Німеччини у 1941–1942 роках. З іншого боку, значна частина довідки про Миколу Ватутіна формує принижуючу думку як про його здібності полководця, так і про ефективність переможної Київської операції 1943 р. Проте легко переконатися, що

негативні дані про генерала Ватутіна у історичній довідці на сайті КМДА повністю і дослівно (!) переписані з української Вікіпедії (розділ статті про Ватутіна М. Ф. «Суперечливість особи»). Але ж Вікіпедія за своїм визначенням не може вважатися академічним джерелом і є вельми чутливою до політичної кон'юнктури в суспільстві. В даному конкретному випадку всі негативні матеріали у згаданому розділі статті про Ватутіна М. Ф. посилаються не на наукові публікації, а лише на журналістську публіцистику (при чому найбільш гостре посилання нині взагалі є недоступним в Інтернеті, тому відповідні твердження доводиться сприймати як голослівні). Цілком очевидно, що висловлення позицій учасників громадського обговорення на підставі такої викривленої інформації, перекрученої за гіршими зразками комуністичної пропаганди, завідомо не може вважатися об'єктивним.

По-третє, сам по собі **факт зміни на планах Києва імені учасника вигнання нацистів з України на ім'я колишнього офіцера військового підрозділу на боці гітлерівського вермахту сприймається як відверто тенденційний (якщо не провокаційний)**. Таке тлумачення неминуче буде висловлене не лише в середовищі киян, але і серед міжнародної спільноти. Ворожа до України пропаганда і без того поширює наклепи про уявну ревізію українською ідеологією ставлення до нацизму в напрямку його виправдання. Подібні твердження кидають тінь на імідж України в цивілізованому світі, і було б очевидною помилкою, вельми шкідливою для нашої держави, створювати аргументи на їхню користь.

Наостанок хотілося б відзначити, що на результаті Інтернет-голосування, окрім тенденційної історичної довідки, безумовно позначилася безпрецедентна активність прихильників даного перейменування як у соціальних мережах, так і поза ними, заради залучення якнайбільшої кількості голосів «за». Це означає, що цифрові підсумки громадського обговорення можуть разюче відрізнятися від реальної думки переважної більшості населення Києва (ще недостатньо охопленої Інтернетом). Їхня небайдужість до гострих питань міської топоніміки, очевидно, знайде своє відповідне відображення у результатах подальших міських виборів.

Зі щирою повагою

член Комісії з питань найменувань
при Київському міському голові

Михайло Кальницький,
дослідник історії м. Києва

6.06.2016р.

Заступник міського голови –
секретар Київської міської ради

Березнікову О.І.
Мусі В.В.
Слончаку В.В.

Прошу розглянути проект рішення від 04.12.2017 №08/231-3020/ПР в установленому порядку.

Пихтіній О.М.

Для контролю за проходженням та тиражування.

Чернишовій М.Ю.
Юнаковій С.М.
Старостенко Г.В. – до відома

В.ПРОКОПІВ

"04" грудня 2017 року
№ 08/231 – 3020/ПР

08/231-3020/ПР
04.12.2017

УКРАЇНА

ВИКОНАВЧИЙ ОРГАН КИЇВСЬКОЇ МІСЬКОЇ РАДИ
(КИЇВСЬКА МІСЬКА ДЕРЖАВНА АДМІНІСТРАЦІЯ)

вул. Хрещатик, 36, м. Київ, 01044, тел. (044) 202 71 29, (044) 202 75 58, факс 202 76 41, e-mail: kmda@kma.gov.ua
Контактний центр міста Києва (044) 15 51 Код ЄДРПОУ 00022527
E-mail для електронних звернень громадян: zvernen@kma.gov.ua

04.12.2017 № 009-318р

на № _____ від _____

Київська міська рада

СУПРОВІДНИЙ ЛИСТ

Відповідно до статей 26, 29 Регламенту Київської міської ради, затвердженого рішенням Київської міської ради від 07 липня 2016 року № 579/579, глави 3 розділу VIII Регламенту виконавчого органу Київської міської ради (Київської міської державної адміністрації), затвердженого розпорядженням виконавчого органу Київської міської ради (Київської міської державної адміністрації) від 08 жовтня 2013 року № 1810 за поданням виконавчого органу Київської міської ради (Київської міської державної адміністрації) направляю проект рішення Київської міської ради «Про перейменування вулиці у Святошинському районі міста Києва».

У відповідності до пункту 3.4 глави 3 розділу VIII Регламенту виконавчого органу Київської міської ради (Київської міської державної адміністрації), затвердженого розпорядженням виконавчого органу Київської міської ради (Київської міської державної адміністрації) від 08 жовтня 2013 року № 1810 інформую, що відповідальними за представлення та супроводження проекту рішення на всіх стадіях розгляду є заступник голови Київської міської державної адміністрації, співголова Комісії з питань найменувань Резніков Олексій Юрійович (тел. 202-77-17).

Додатки:
- проект рішення Київради на 2 арк.;
- пояснювальна записка на 2 арк.;
- додаткові матеріали на 21 арк.;
- електронна версія зазначеного.

В.о. керівника апарату Л. Верес

1483334

Хонда
Ільницька 235 05 65

08/231-3019/ПР
04.12.2017

КИЇВСЬКА МІСЬКА РАДА

V СЕСІЯ VIII СКЛИКАННЯ

№ 24

РІШЕННЯ

_____№_____

ПРОЕКТ

Про перейменування вулиці в Оболонському районі міста Києва

Відповідно до пункту 41 частини першої статті 26, частини першої статті 59 Закону України «Про місцеве самоврядування в Україні», Закону України «Про присвоєння юридичним особам та об'єктам міського підпорядкування імен (псевдонімів) фізичних осіб, ювілейних та святкових дат, назв і дат історичних подій», враховуючи протоколи засідань Комісії з питань найменувань від 06 червня 2016 року № 6 та від 03 жовтня 2016 року № 9, а також з метою збереження історичного спадку територіальної громади міста Києва, Київська міська рада

ВИРІШИЛА:

1. Перейменувати вулицю Маршала Тимошенка в Оболонському районі на вулицю Миколи Кагарлицького.

2. Виконавчому органу Київської міської ради (Київській міській державній адміністрації) здійснити організаційно-правові заходи щодо виконання пункту 1 цього рішення.

3. Внести зміни до офіційного довідника «Вулиці міста Києва», затвердженого рішенням Київської міської ради від 22 січня 2015 року № 34/899 «Про затвердження офіційного довідника "Вулиці міста Києва"», відповідно до пункту 1 цього рішення.

4. Департаменту містобудування та архітектури виконавчого органу Київської міської ради (Київської міської державної адміністрації) врахувати

в Реєстрі вулиць та інших поіменованих об'єктів у місті Києві положення пункту 1 цього рішення.

5. Це рішення Київської міської ради офіційно оприлюднити в газеті Київської міської ради "Хрещатик".

6. Контроль за виконанням цього рішення покласти на постійну комісію Київської міської ради з питань місцевого самоврядування, регіональних та міжнародних зв'язків.

Київський міський голова В. Кличко

ПОДАННЯ:

Київський міський голова В. Кличко

ПОГОДЖЕНО:

Заступник голови Київської міської держаної адміністрації, співголова комісії з питань найменувань О. Резніков

Директор Департаменту суспільних комунікацій виконавчого органу Київської міської ради (Київської міської держаної адміністрації) М. Хонда

Постійна комісія Київської міської ради з питань місцевого самоврядування, регіональних та міжнародних зв'язків:

голова постійної комісії О. Березніков

секретар постійної комісії Т. Криворучко

Постійна комісія Київської міської ради з питань культури, туризму та інформаційної політики:

голова постійної комісії В. Муха

секретар постійної комісії О. Поживанов

Начальник управління правового забезпечення діяльності Київської міської ради В. Слончак

Пояснювальна записка
до проекту рішення Київської міської ради
«Про перейменування вулиці в Оболонському районі міста Києва»

1. Обґрунтування необхідності видання рішення.

Підставою для розроблення даного проекту рішення є пункт 41 частини першої статті 26, пункт 1 статті 37, пункт 1 частини першої статті 59 Закону України «Про місцеве самоврядування в Україні», Закон України «Про присвоєння юридичним особам та об'єктам права власності імен (псевдонімів) фізичних осіб, ювілейних та святкових дат, назв і дат історичних подій», враховуючи протоколи засідань Комісії з питань найменувань від 06 червня 2016 року № 6 та від 03 жовтня 2016 року № 9.

2. Мета і завдання видання рішення.

Мета прийняття рішення – вшанування пам'яті видатного українського письменника, журналіста, мистецтвознавця шляхом перейменування вулиці у місті Києві.

3. Загальна характеристика та основні положення проекту рішення.

Департаментом суспільних комунікацій виконавчого органу Київської міської ради (Київської міської державної адміністрації) підготовлено проект рішення Київської міської ради «Про перейменування вулиці в Оболонському районі міста Києва». Проект рішення містить відомості щодо перейменування вулиці у місті Києві

4. Стан нормативно-правової бази у даній сфері правового регулювання.

Закон України «Про місцеве самоврядування в Україні»;

Закон України «Про присвоєння юридичним особам та об'єктам права власності імен (псевдонімів) фізичних осіб, ювілейних та святкових дат, назв і дат історичних подій»;

постанова Кабінету Міністрів України від 24 жовтня 2012 року № 989 «Про затвердження Порядку проведення громадського обговорення під час розгляду питань про присвоєння юридичним особам та об'єктам права власності, які за ними закріплені, об'єктам права власності, які належать фізичним особам, імен (псевдонімів) фізичних осіб, ювілейних та святкових дат, назв і дат історичних подій»;

рішення Київської міської ради від 13 листопада 2013 року № 432/9920 «Про затвердження Порядку найменування об'єктів міського підпорядкування, присвоєння юридичним особам та об'єктам міського підпорядкування імен (псевдонімів) фізичних осіб, ювілейних та святкових дат, назв і дат історичних подій у місті Києві»;

Звіт
про підсумки громадського обговорення
щодо перейменування вулиці в Оболонському районі міста Києва

Громадські обговорення проходили на єдиному веб-порталі територіальної громади міста в спеціальній рубриці Е-МІСТО – «Громадське обговорення проектів нормативно-правових актів», де кожен користувач мав змогу ознайомитися з запропонованим проектом рішення, висловити свої пропозиції, зауваження, оприлюднити власну редакцію проекту.

Загальні результати обговорення перейменувань на офіційному веб-порталі Київської міської державної адміністрації:

Громадське обговорення тривало з 05 липня до 05 вересня 2016 року.

З 06 до 15 вересня 2016 року Управлінням інформаційно-комунікаційних технологій та захисту інформації апарату здійснено перевірку на предмет втручання у результати громадського обговорення та визначено перелік IP-адрес, з яких подано більше ніж п'ять голосів по кожному проекту.

- вулиці Маршала Тимошенка у Оболонському районі на вулицю Миколи Кагарлицького:

Кількість «ЗА»	718	73	**645**	29 (67) %
Кількість «ПРОТИ»	1764	1452	**312**	71 (33) %
Всього голосів	**2482**	1525	**957**	

Кількість опублікованих редакцій/пропозицій: 69

Директор Департаменту
суспільних комунікацій

М. Хонда

Історична довідка

Ву́лиця Ма́ршала Тимоше́нка — вулиця в Оболонському районі міста Києва, житловий масив Оболонь. Пролягає від шляхопроводу над Богатирською вулицею (як продовження Лугової вулиці) до проспекту Героїв Сталінграда.

Вулиця запроектована в 1960-х роках під назвою Центральна поперечна північна сторона (№ 3). Сучасна назва — з 1970 року

Тимоше́нко Семе́н Костянти́нович (6 (18) лютого 1895, с. Орман, Аккерманський повіт, Бесарабська губернія, Російська імперія—31 березня 1970, Москва, РРФСР, СРСР) — український радянський воєначальник, Маршал Радянського Союзу (1940), двічі Герой Радянського Союзу (1940, 1965), кавалер ордену Перемога.

З грудня 1914 — в російській армії, закінчив полкову кулеметну школу. З 1915 брав участь у Першій світовій війні, був кулеметником на Південно-Західному і Західному фронтах. Був нагороджений Георгіївськими хрестами трьох ступенів.

В квітні 1918 вступив до Червоної армії. Під час Громадянської війни брав участь в обороні Царицина, був командиром ескадроном, 1-м кінногвардійським кримським кавалерійським полком, кавалерійською бригадою, з жовтня 1919 — кавалерійською дивізією. Був п'ять разів поранений. Кавалерійська дивізія Семена Тимошенко брала участь у боях під Воронежем, Касторною, Ростовом, Житомиром і Бродами, переслідувала білих на Південному фронті. Взимку 1921 року його дивізія розгромила військо Махна під Гуляйполем.

«За мужність і героїзм під час Громадянської війни» нагороджений трьома орденами Червоного Прапора і Почесною революційною зброєю.

Із серпня 1933 — заступник командувача військ Білоруського, у 1935 — 1937 роках командував Харківським військовим округом. У червні 1937 призначений командувачем військ Північно-Кавказького, а з вересня 1937 — Харківського військових округів. 3 лютого 1938 — командувач Київського особливого воєнного округу. 26 червня 1938 року був обраний депутатом Верховної Ради УРСР 1-го скликання від Могилів-Подільської виборчої округи Вінницької області.

У вересні 1939 очолював Вторгнення СРСР до Польщі, в результаті якого Західна Україна була приєднана до території СРСР.

21 березня 1940 за зразкове виконання завдань командування і проявлені при цьому відвагу і геройство командармові 1-го рангу Тимошенко Семену Костянтиновичу присвоєно звання Героя Радянського Союзу з врученням ордена Леніна і медалі «Золота Зірка». 7 травня 1940 року отримав звання Маршала Радянського Союзу, і на посаді Народного комісара оборони СРСР (до 19.7.1941), провів велику роботу з поліпшення підготовки військ, їх реорганізації, технічного переоснащення.

2 липня 1941 р., призначений командувачем Західного фронту. Безпосередньо керував військами під час оборони Вітебська, Донбасу і Харкова. Під час Смоленської битви його війська зазнали важких втрат, але проявили героїзм і не дозволили німцям продовжити наступ на московському напрямку. 13 вересня 1941 року призначений головнокомандуючим військами Південно-Західного фронту, які зазнали поразки в битві під Києвом. З іншого боку відволікання 2-ї танкової групи вермахту з центрального напрямку на південь сповільнило просування групи армій «Центр» і дозволило радянському командуванню підготуватися до оборони Москви.

З березня 1943 і до кінця війни був представником Ставки Верховного головнокомандування, брав участь у розробці та проведенні Новоросійської десантної операції, здійснював координацію Північно-Кавказького фронту, Чорноморського флоту і Азовської військової флотилії, в результаті були звільнені порт та місто Новоросійськ, Тамань і Таманський півострів. Також успішно провів Яссько-Кишинівської операцію, в результаті якої були знищені німецько-румунські війська, визволені території Молдови та Румунії. За успішне проведення військових операцій і координацію дій фронтів Семен Тимошенко був нагороджений орденом «Перемога» (4 червня 1945).

У післявоєнний час командував військами Барановичського (1945–1946), Південно-Уральського (1946–1949) і Білоруського військових округів (1949–1960). У 1961–1970 — голова Ради комітету ветеранів війни.

Другою медаллю «Золота Зірка» маршал Радянського Союзу Тимошенко був нагороджений 18 лютого 1965 за заслуги перед Батьківщиною і Збройними Силами СРСР, в день свого 70-річчя.

Помер 31 березня 1970 року. Похований в Москві.

Кагарлицький Микола Федосійович (6 січня 1937 року в с. Черняхів Кагарлицького району —2 вересня 2015, Київ) — український письменник, журналіст, мистецтвознавець, дослідник, театральний діяч, широко знаний як на рідній землі, так і за її межами, в діаспорі.

Автор унікальних документально-біографічних книг про геніальну художницю Катерину Білокур. славетних співаків Оксану Петрусенко, Михайла Донця, сотень публікацій про інших представників національного мистецтва та культури.

Крім того, трибуною Миколі Кагарлицькому були Республіканський будинок актора, Клуб літераторів при СПУ, вузівські та шкільні аудиторії ще напередодні незалежності України, а останні 13 років - конференц-зал Будинку вчителя, в яких він провів понад сотню вечорів пам'яті корифеїв оперного мистецтва, літераторів, художників із залученням солістів опери, філармонії, студентів консерваторії.

Таку ж систематичну діяльність Микола Кагарлицький вів упродовж десятиліть і на хвилях Українського радіо. Його передачі й цілі авторські

цикли, присвячені Оксані Петрусенко, Іванові Козловському, Михайлові Гришку, Борису Гмирі та іншим велетням національної культури, привертали увагу мільйонів радіослухачів.

Гострі публіцистичні виступи Миколи Федосійовича в пресі з актуальних проблем духовності, увічнення нам'яті корифеїв театру в грамзапису, фільмах, книжках, конкурсах, фестивалях, назвах вулиць змушували позитивно реагувати відповідні державні інстанції. Так, завдяки М. Кагарлицькому в Києві ще 1993 року з'явились вулиці імені Івана Козловського, Катерини Білокур, Михайла Донця, Михайла Гришка, Бориса Гмирі, Лариси Руденко.

ПРОТОКОЛ № 9
засідання комісії з питань найменувань

Дата проведення: 03 жовтня 2016 року
Місце проведення: вулиця Хрещатик, 36, к. 514

Присутні: Резніков О.Ю., Шибанов Я.М., Бенюк Б.М., Березницька Л.І., Білокінь С.І., Бондар Г.В., Бохняк В.Я., Вербич С.О., Мельник І.В., Подобед П.К., Терес Н.В., Тимченко О.В., Хонда М.П.

Відсутні: Бондаренко В.В., Старостенко Г.В., Кальницький М.Б., Кармазіна М.С., Криворучко Т.Г., Люта Т.Ю.

Запрошені: Крохун Н. І., Лапушкін О., Мартиненко-Кушлянський Т.О.

Порядок денний:
I. Про хід громадського обговорення перейменування вулиць міста Києва
II. Про перейменування вулиць міста Києва
III. Про найменування нових вулиць
IV. Про присвоєння імен об'єктам міського підпорядкування
V. Різне

I. Про хід громадського обговорення перейменування вулиць міста Києва

1. СЛУХАЛИ: інформацію директора Департаменту суспільних комунікацій Хонди М.П. щодо результатів громадського обговорення перейменування вулиць, яке тривало з 05 липня до 05 вересня 2016 року:

ГОЛОСУВАЛИ: «за» - 12, «проти» - 0, «утримались» - 0, не голосували – 1;

ВИРІШИЛИ: при визначенні результатів громадського обговорення, на підставі інформації Управління інформаційно-комунікаційних технологій та захисту інформації апарату за підсумками перевірки на предмет втручання у результати громадського обговорення, не враховувати голоси з IP-адрес, з яких подано більше ніж п'ять голосів по кожному проекту;

- вулиці Виборзької у Солом'янському районі на вулицю Сім'ї Бродських;

ГОЛОСУВАЛИ: «за» - 6, «проти» - 3, «утримались» - 3, не голосували – 1;

ВИРІШИЛИ: оскільки пропозиція про перейменування не підтримана 2/3 присутніх членів комісії, не підтримати перейменування вулиці Виборзької у Солом'янському районі на вулицю Сім'ї Бродських;

- вулиці Гайдара у Голосіївському районі на вулицю Сім'ї Прахових;

ГОЛОСУВАЛИ: «за» - 12, «проти» - 0, «утримались» - 0, не голосували – 1;

ВИРІШИЛИ: підтримати перейменування вулиці Гайдара у Голосіївському районі на вулицю Сім'ї Прахових та рекомендувати Київському міському голові внести відповідне подання до Київської міської ради;

- вулиці Олександра Горовиця у Солом'янському районі на вулицю Василя Барки;

ГОЛОСУВАЛИ: «за» - 12, «проти» - 0, «утримались» - 0, не голосували – 1;

ВИРІШИЛИ: підтримати перейменування вулиці Олександра Горовиця у Солом'янському районі на вулицю Василя Барки на вулицю Євгенії Мірошниченко та рекомендувати Київському міському голові внести відповідне подання до Київської міської ради;

- провулку Делегатського у Шевченківському районі на провулок Федорівський;

ГОЛОСУВАЛИ: «за» - 11, «проти» - 0, «утримались» - 1, не голосували – 1;

ВИРІШИЛИ: підтримати перейменування провулку Делегатського у Шевченківському районі на провулок Федорівський та рекомендувати Київському міському голові внести відповідне подання до Київської міської ради;

- бульвару Дружби Народів у Печерському районі на бульвар Миколи Міхновського;

ГОЛОСУВАЛИ: «за» - 11, «проти» - 0, «утримались» - 1, не голосували – 1;

ВИРІШИЛИ: підтримати перейменування бульвару Дружби Народів у Печерському районі на бульвар Миколи Міхновського та рекомендувати Київському міському голові внести відповідне подання до Київської міської ради;

- бульвару Михайла Кольцова у Святошинському районі на бульвар Миколи Руденка;

ГОЛОСУВАЛИ: «за» - 12, «проти» - 0, «утримались» - 0, не голосували – 1;

ВИРІШИЛИ: підтримати перейменування бульвару Михайла Кольцова у Святошинському районі на бульвар Миколи Руденка та рекомендувати Київському міському голові внести відповідне подання до Київської міської ради;

- вулиці Генерала Наумова у Святошинському районі на вулицю Людмили Фої;

ГОЛОСУВАЛИ: «за» - 11, «проти» - 0, «утримались» - 1, не голосували – 1;

ВИРІШИЛИ: підтримати перейменування вулиці Генерала Наумова у Святошинському районі на вулицю Людмили Фої та рекомендувати Київському міському голові внести відповідне подання до Київської міської ради;

- вулиці Новоросійської у Дніпровському районі на вулицю Опришківську;

ГОЛОСУВАЛИ: «за» - 12, «проти» - 0, «утримались» - 0, не голосували – 1;

ВИРІШИЛИ: підтримати перейменування вулиці Новоросійської у Дніпровському районі на вулицю Опришківську та рекомендувати Київському міському голові внести відповідне подання до Київської міської ради;

- провулку Михайла Реута у Печерському районі на провулок Памви Беринди;

ГОЛОСУВАЛИ: «за» - 12, «проти» - 0, «утримались» - 0, не голосували – 1;

ВИРІШИЛИ: підтримати перейменування провулку Михайла Реута у Печерському районі на провулок Памви Беринди та рекомендувати Київському міському голові внести відповідне подання до Київської міської ради;

- вулиці Семашка у Святошинському районі на вулицю Миколи Павлушкова;

ГОЛОСУВАЛИ: «за» - 12, «проти» - 0, «утримались» - 0, не голосували – 1;

ВИРІШИЛИ: підтримати перейменування вулиці Семашка у Святошинському районі на вулицю Миколи Павлушкова та рекомендувати Київському міському голові внести відповідне подання до Київської міської ради;

- вулиці Маршала Тимошенка у Оболонському районі на вулицю Миколи Кагарлицького;

ГОЛОСУВАЛИ: «за» - 12, «проти» - 0, «утримались» - 0, не голосували – 1;

ВИРІШИЛИ: підтримати перейменування вулиці Маршала Тимошенка у Оболонському районі на вулицю Миколи Кагарлицького та рекомендувати Київському міському голові внести відповідне подання до Київської міської ради;

- вулиці Тропініна у Шевченківському районі на вулицю Якубенківська;

ГОЛОСУВАЛИ: «за» - 12, «проти» - 0, «утримались» - 0, не голосували – 1;

ВИРІШИЛИ: підтримати перейменування вулиці Тропініна у Шевченківському районі на вулицю Якубенківська та рекомендувати Київському міському голові внести відповідне подання до Київської міської ради;

- присвоєння Школі мистецтв Деснянського району імені видатного українського композитора Миколи Леонтовича;

ГОЛОСУВАЛИ: «за» - 12, «проти» - 0, «утримались» - 0, не голосували – 1;

ВИРІШИЛИ: підтримати присвоєння Школі мистецтв Деснянського району імені видатного українського композитора Миколи Леонтовича та рекомендувати Київському міському голові внести відповідне подання до Київської міської ради;

- присвоєння комунальному підприємству Міжнародний аеропорт "Київ" (Жуляни) імені видатного українського авіаконструктора Ігоря Сікорського;

ГОЛОСУВАЛИ: «за» - 11, «проти» - 1, «утримались» - 0, не голосували – 1;

ВИРІШИЛИ: підтримати присвоєння комунальному підприємству Міжнародний аеропорт "Київ" (Жуляни) імені видатного українського авіаконструктора Ігоря Сікорського та рекомендувати Київському міському голові внести відповідне подання до Київської міської ради;

II. Про перейменування вулиць міста Києва

2. СЛУХАЛИ: звернення народного депутата України Льовочкіна С.В. щодо присвоєння одній з вулиць міста Києва на честь директора Інституту проблем безпеки атомних електростанцій НАН України, Героя України Ключникова Олександра Олександровича.

ГОЛОСУВАЛИ: «за» - 12, «проти» - 0, «утримались» - 0, не голосували – 1.

ВИРІШИЛИ: підтримати ідею перейменування одній з вулиць міста Києва на честь Ключникова Олександра Олександровича, членам комісії доопрацювати питання щодо варіантів вулиць, які можуть бути перейменовані.

3. СЛУХАЛИ: звернення депутата Київської міської ради Негрича М.М. щодо перейменування вулиці Людмили Проценко на Крутий провулок.

ГОЛОСУВАЛИ: «за» - 9, «проти» - 0, «утримались» - 2, не голосували – 2.

ВИРІШИЛИ: оскільки зазначена вулиця була перейменована на честь Людмили Проценко у лютому 2016 року на виконання вимог Закону України «Про засудження комуністичного та націонал-соціалістичного (нацистського) тоталітарних режимів в Україні та заборону пропаганди їхньої символіки», враховуючи результати громадського обговорення, яке тривало з 10 вересня по 10 листопада 2015 року, не підтримати перейменування вулиці Людмили Проценко на Крутий провулок.

4. СЛУХАЛИ: звернення громадської спілки «Українська Гельсінська спілка з прав людини» щодо перейменування Інтернаціональної площі на честь Валерія Марченка.

ГОЛОСУВАЛИ: «за» - 9, «проти» - 0, «утримались» - 2, не голосували – 2.

ВИРІШИЛИ: підтримати перейменування Інтернаціональної площі на площу Валерія Марченка та рекомендувати для винесення на громадське обговорення.

5. СЛУХАЛИ: звернення Товариства «ЗНАННЯ» України щодо перейменування однієї з вулиць міста Києва на честь колишнього голови правління Товариства «Знання» України, видатного українського вченого, академіка АМН України та НАН України, Комісаренка Василя Павловича.

ГОЛОСУВАЛИ: «за» - 11, «проти» - 0, «утримались» - 0, не голосували – 2.

ВИРІШИЛИ: при надходженні на ім'я Київського міського голови звернень без конкретних пропозицій щодо перейменування конкретних об'єктів з формулюваннями «одну з» доручити секретарю комісії інформувати членів комісії про надходження таких звернень, без включення питань до порядку денного для розгляду по суті, та інформувати про це заявників з пропозицією надати конкретні варіанти для перейменування. Інформацію про звернення Товариства «ЗНАННЯ» України взяти до відома, у разі надходження конкретних пропозицій про присвоєння вулиці імені Комісаренка Василя Павловича повернутись до розгляду питання.

6. СЛУХАЛИ: Звернення Всеукраїнської молодіжної громадської організації «ЕКО Україна XXI» щодо перейменування вулиці Тимофія Шамрила у Шевченківському районі міста Києва на вулицю Парково-Сирецьку.

ГОЛОСУВАЛИ: «за» - 11, «проти» - 0, «утримались» - 0, не голосували – 2.

ВИРІШИЛИ: підтримати перейменування вулиці Тимофія Шамрила у Шевченківському районі міста Києва на вулицю Парково-Сирецьку та рекомендувати для винесення на громадське обговорення.

7. СЛУХАЛИ: Звернення ГО «Велика Рада Отаманів України» щодо присвоєння одній з площ міста Києва імені гетьмана Павла Скоропадського.

ГОЛОСУВАЛИ: «за» - 11, «проти» - 0, «утримались» - 0, не голосували – 2.

ВИРІШИЛИ: Інформацію про звернення ГО «Велика Рада Отаманів України» взяти до відома, у разі надходження конкретних пропозицій про присвоєння площі імені гетьмана Павла Скоропадського повернутись до розгляду питання.

8. СЛУХАЛИ: Звернення Інституту реформ та розвитку Києва щодо перейменування:

- вулиці Краснодонської у Солом'янському районі на вулицю Олега Міхнюка;

ГОЛОСУВАЛИ: «за» - 10, «проти» - 0, «утримались» - 1, не голосували – 2;

ВИРІШИЛИ: не підтримати перейменування вулиці Краснодонської у Солом'янському районі на вулицю Олега Міхнюка, оскільки вулицю Краснодонську пропонується перейменувати на вулицю Кучмин Яр;

- провулку Краснодонського у Солом'янському районі на провулок Кучменний;

ГОЛОСУВАЛИ: «за» - 9, «проти» - 0, «утримались» - 2, не голосували – 2;

ВИРІШИЛИ: підтримати перейменування провулку Краснодонського у Солом'янському районі на провулок Кучмин Яр та рекомендувати для винесення на громадське обговорення;

- вулиці Дніпропетровської у Солом'янському районі на вулицю Новокодацьку;

ГОЛОСУВАЛИ: «за» - 11, «проти» - 0, «утримались» - 0, не голосували – 2;

ВИРІШИЛИ: підтримати перейменування вулиці Дніпропетровської у Солом'янському районі на вулицю Новокодацьку та рекомендувати для винесення на громадське обговорення;

- Дніпропетровського шосе у Голосіївському районі на Дніпровське шосе;

ГОЛОСУВАЛИ: «за» - 11, «проти» - 0, «утримались» - 0, не голосували – 2;

ВИРІШИЛИ: підтримати перейменування Дніпропетровського шосе у Голосіївському районі на Дніпровське шосе та рекомендувати для винесення на громадське обговорення;

- вулиці Дніпродзержинської у Дарницькому районі на вулицю Кам'янську;

ГОЛОСУВАЛИ: «за» - 11, «проти» - 0, «утримались» - 0, не голосували – 2;

ВИРІШИЛИ: підтримати перейменування вулиці Дніпродзержинської у Дарницькому районі на вулицю Кам'янську та рекомендувати для винесення на громадське обговорення.

- вулиці Красноводської у Подільському районі на вулицю Ашгабатську;

ГОЛОСУВАЛИ: «за» - 11, «проти» - 0, «утримались» - 0, не голосували – 2;

ВИРІШИЛИ: не підтримати перейменування вулиці Красноводської у Подільському районі на вулицю Ашгабатську, доопрацювати питання в частині можливості відновлення історичної назви вулиці;

- провулку Красноводського у Подільському районі на провулок Голубиний;

ГОЛОСУВАЛИ: «за» - 11, «проти» - 0, «утримались» - 0, не голосували – 2;

ВИРІШИЛИ: не підтримати перейменування провулку Красноводського у Подільському районі на провулок Голубиний, доопрацювати питання в частині історичності запропонованої назви;

- вулиці Алма-Атинської у Дніпровському районі на вулицю Алматинську (уточнення назви);

ГОЛОСУВАЛИ: «за» - 10, «проти» - 0, «утримались» - 1, не голосували – 2;

ВИРІШИЛИ: підтримати уточнення назви та рекомендувати Київському міському голові внести відповідне подання до Київської міської ради;

- вулиці Кустанайської у Голосіївському районі на вулицю Костанайську (уточнення назви);

ГОЛОСУВАЛИ: «за» - 11, «проти» - 0, «утримались» - 0, не голосували – 2;

ВИРІШИЛИ: підтримати уточнення назви та рекомендувати Київському міському голові внести відповідне подання до Київської міської ради;

- провулку Кустанайського у Голосіївському районі на провулок Костанайський (уточнення назви);

ГОЛОСУВАЛИ: «за» - 11, «проти» - 0, «утримались» - 0, не голосували – 2;

ВИРІШИЛИ: підтримати уточнення назви та рекомендувати Київському міському голові внести відповідне подання до Київської міської ради;

- вулиці Олександра Сабурова у Деснянському районі на вулицю Вячеслава Веремія;

ГОЛОСУВАЛИ: «за» - 11, «проти» - 0, «утримались» - 0, не голосували – 2;

ВИРІШИЛИ: враховуючи попередні рішення комісії щодо вшанування пам'яті окремих Героїв Небесної Сотні та перейменування вулиці Олександра Сабурова у Деснянському районі, не підтримати перейменування зазначеної вулиці на вулицю Вячеслава Веремія;

- вулиці Петра Заломова у Солом'янському районі на вулицю Миколи Яковченка;

ГОЛОСУВАЛИ: «за» - 11, «проти» - 0, «утримались» - 0, не голосували – 2;

ВИРІШИЛИ: доопрацювати питання, членам комісії на наступне засідання надати інші варіанти для увічнення пам'яті Миколи Яковченка.

9. СЛУХАЛИ: Звернення ініціативної групи мешканців Солом'янського району «Мій Відрадний» щодо перейменування вулиці Лебедєва-Кумача у Солом'янському районі на вулицю Миколи Голего.

ГОЛОСУВАЛИ: «за» - 11, «проти» - 0, «утримались» - 0, не голосували – 2.

ВИРІШИЛИ: підтримати перейменування вулиці Лебедєва-Кумача у Солом'янському районі на вулицю Миколи Голего та рекомендувати для винесення на громадське обговорення.

10. СЛУХАЛИ: Звернення гр. Домашевського О.С. щодо перейменування вулиці Маршала Гречка у Подільському районі міста Києва на честь Валерія Марченка.

ГОЛОСУВАЛИ: «за» - 10, «проти» - 0, «утримались» - 1, не голосували – 2.

ВИРІШИЛИ: оскільки підтримано перейменування Інтернаціональної площі на площу Валерія Марченка, не підтримати перейменування вулиці Маршала Гречка у Подільському районі міста Києва на вулицю Валерія Марченка.

11. СЛУХАЛИ: Звернення гр. Мартиненко-Кушлянського Т.О. щодо перейменування:

- вулиці Соціалістичної у Солом'янському районі на вулицю Левка Мацієвича;

ГОЛОСУВАЛИ: «за» - 11, «проти» - 0, «утримались» - 0, не голосували – 2.

ВИРІШИЛИ: підтримати перейменування вулиці Соціалістичної у Солом'янському районі на вулицю Левка Мацієвича та рекомендувати для винесення на громадське обговорення.

- вулиці Краснодонської у Солом'янському районі на вулицю Кучмин Яр.

ГОЛОСУВАЛИ: «за» - 10, «проти» - 0, «утримались» - 1, не голосували – 2.

ВИРІШИЛИ: підтримати перейменування вулиці Краснодонської у Солом'янському районі на вулицю Кучмин Яр та рекомендувати для винесення на громадське обговорення.

III. Про найменування нових вулиць

12. Доручення Київського міського голови щодо найменування нових вулиць у селищі Биківня Деснянського району міста Києва:

Проектна 13063	Валер'яна Підмогильного (Я. Шибанов) Івана Рогача (І. Мельник)
Проектна 13064	Миколи Вороного (Я. Шибанов) Ореста Чемеринського (І. Мельник)
Проектна 13065	Павла Филиповича(М. Кальницький) Володимира Багазія (І.Мельник)
Проектна 13066	Михайла Семенка (Я. Шибанов) Бориса Тена (С. Білокінь) Михайла Білінського (І.Мельник)
Проектна 13067	Семена Айзенштейна (М. Кальницький) Василя Біднова (І. Мельник)
Проектна 13069	Роберта Конквеста(М. Кальницький) Олександра Вілінського (І. Мельник)
Проектна 13070	Вадима Шарапова (М. Кальницький) Родини Вороних (І. Мельник)
Проектна 13071	Ярослави Стецько (Я. Шибанов)
Проектна 13072	Григорія Косинки (М. Кальницький) Всеволода Голубовича (І. Мельник)
Проектна 13073	Владлена Кузнєцова(М. Кальницький) Олександра Греківа (І. Мельник)
Проектна 13074	Леся Танюка (М.Кальницький) Михайла Єреміїва (І.Мельник)

Проектна 13075	Євгена Плужника (М.Кальницький) Павла Зайцева (І.Мельник)
Проектна 13076	Дмитра Загула(М.Кальницький) Миколи Капустянського (І.Мельник)
Проектна 13077	Іси Мунаєва(Я. Шибанов) Андрія Лівицького (І.Мельник)
Проектна 13078	Інженера Белелюбського (М.Кальницький) Степана Витвицького (І.Мельник)

ГОЛОСУВАЛИ: «за» - 12, «проти» - 0, «утримались» - 0, не голосували – 1.

ВИРІШИЛИ:

- підтримати присвоєння вулиці Проектна 13071 у Деснянському районі назви «вулиця Ярослави Стецько» та рекомендувати для винесення на громадське обговорення;
- доопрацювати питання щодо найменування інших проектних вулиць шляхом електронного голосування членів комісії з подальшим затвердженням результатів цього голосування на наступному засіданні комісії.

13. Звернення Департаменту містобудування та архітектури щодо найменування нових вулиць у Голосіївському районі міста Києва:

Проектна 12810	Назарія Яремчука (Я. Шибанов) Олександра Лотоцького (І.Мельник)
Проектна 12811	Остапа Вересая (Я. Шибанов) Бориса Мартоса (І.Мельник)
Проектна 12980	Віктора Зарецького(Л.Березницька) Федора Матушевського (І.Мельник)
Проектна 12981	Юрія Войнова/ Віктора Колотова(М.Кальницький) Бориса Матюшенка (І.Мельник)
Проектна 12982	Динамівська (Н.Терес) Володимира Науменка (І.Мельник)
Проектна 12983	Бориса Шахліна (Я. Шибанов) Андрія Ніковського (І.Мельник)
Проектна 12984	Олімпійська (Н.Терес) Родини Омеляновичів-Павленків (І.Мельник)
Проектна 12985	Льва Шелюжка (М. Кальницький) Олександра Осецького (І.Мельник)
Проектна 12986	Миколи Левитського (Н.Терес, Я.Шибанов) Сергія Остапенка (І.Мельник)
Проектна 12987	Миколи Петренка (Я.Шибанов) Валентина Отамановського (І.Мельник)
Проектна 12988	Олега Борисова (М. Кальницький) Олександра Пилькевича (І.Мельник)
Проектна 12989	Любові Добржанської (М. Кальницький)

	Миколи Рябовола (І.Мельник)
Проектна 12990	Павла Луспекаєва (М. Кальницький)
	Максима Славинського (І.Мельник)
Проектна 12991	Євгенії Опалової (М. Кальницький)
	Родини Шульгиних (І.Мельник)
Проектна 12992	Марії Стрєлкової (М. Кальницький)
	Олександра Удовиченка (І.Мельник)
Проектна 12993	Віктора Халатова (М. Кальницький)
	Анатолія Кентія (І.Мельник)
Проектна 12994	Ігоря Диченка (С.Білокінь, Л.Березницька)
Проектна 12995	ЛонгинаЦегельського (Я.Шибанов)
Проектна 12996	Князя Вітовта (М. Кальницький)
Проектна 12997	Бориса Луцького (М. Кальницький)
	Сергія Шелухіна (І.Мельник)
Проектна 12999	Андрія Меленського (Я.Шибанов)
Проектна 13000	Артемія Веделя (Я.Шибанов)
Проектна 13001	Володарська (Н.Терес, М.Кальницький)
	Андрія Яковліва (І.Мельник)
Проектна 13042	Пречистенська (М. Кальницький)
	Григорія Голоскевича (І.Мельник)
Проектна 13043	Феодосія Печерського (М. Кальницький)

ГОЛОСУВАЛИ: «за» - 12, «проти» - 0, «утримались» - 0, не голосували – 1.

ВИРІШИЛИ:

- підтримати присвоєння вулиці у Голосіївському районі:

- Проектна 12994 назви «вулиця Ігоря Диченка»;
- Проектна 12996 назви «вулиця Князя Вітовта»;
- Проектна 12999 назви «вулиця Андрія Меленського»;
- Проектна 13000 назви «вулиця Артемія Веделя»;
- Проектна 13043 назви «вулиця Феодосія Печерського»

та рекомендувати для винесення на громадське обговорення;

- доопрацювати питання щодо найменування інших проектних вулиць шляхом електронного голосування членів комісії з подальшим затвердженням результатів цього голосування на наступному засіданні комісії.

IV. Про присвоєння імен об'єктам міського підпорядкування

14. СЛУХАЛИ: звернення депутата Київської міської ради Галайчука І.В. щодо перейменування скверу «Споріднених міст» на вул. Якубовського у Голосіївському районі міста Києва у сквер Українсько-Литовської дружби.

ГОЛОСУВАЛИ: «за» - 12, «проти» - 0, «утримались» - 0, не голосували – 1.

ВИРІШИЛИ: доопрацювати питання, оскільки назва скверу може бути пов'язана не тільки з колишніми побратимськими зв'язками з містом Москва, а й з усіма містами, з якими місто Київ має угоди про дружні зв'язки.

15. СЛУХАЛИ: звернення Посольства Республіки Болгарія в Україні щодо перейменування скверу на площі Червона Пресня (між вулицями Щекавицька, Костянтинівська та Введенська) у Подільському районі міста Києва у сквер імені Димитра Пешева.

ГОЛОСУВАЛИ: «за» - 12, «проти» - 0, «утримались» - 0, не голосували – 1.

ВИРІШИЛИ: доопрацювати питання, запропонувати Посольства Республіки Болгарія в Україні розглянути інші форми увічнення пам'яті Димитра Пешева або інші варіанти скверів, яким може бути присвоєно його ім'я.

16. СЛУХАЛИ: звернення Департаменту освіти і науки, молоді та спорту виконавчого органу Київської міської ради (Київської міської державної адміністрації) щодо присвоєння середній загальноосвітній школі № 270 у Деснянському районі м. Києва імені Героя Небесної Сотні, журналіста, випускника школи Веремія В. В.

ГОЛОСУВАЛИ: «за» - 4, «проти» - 0, «утримались» - 8, не голосували – 1.

ВИРІШИЛИ: оскільки пропозиція не підтримана 2/3 присутніх членів комісії, не підтримати присвоєння середній загальноосвітній школі № 270 у Деснянському районі м. Києва імені Героя Небесної Сотні, журналіста, випускника школи Веремія В. В..

17. СЛУХАЛИ: звернення Департаменту освіти і науки, молоді та спорту виконавчого органу Київської міської ради (Київської міської державної адміністрації) щодо присвоєння Київській дитячій музичній школі № 26 у Шевченківському районі м. Києва імені видатного музиканта, педагога, піаніста Холодної О. Г.

ГОЛОСУВАЛИ: «за» - 12, «проти» - 0, «утримались» - 0, не голосували – 1.

ВИРІШИЛИ: підтримати присвоєння Київській дитячій музичній школі № 26 у Шевченківському районі м. Києва імені видатного музиканта, педагога, піаніста Холодної О. Г. та рекомендувати для винесення на громадське обговорення.

V. Різне

Доручення заступника голови КМДА Резнікова О.Ю. щодо завершення процедури перейменування вулиці Пугачова у Шевченківському районі на вулицю Академіка Ромоданова.

ГОЛОСУВАЛИ: «за» - 12, «проти» - 0, «утримались» - 0, не голосували – 1.

ВИРІШИЛИ: підтримати перейменування вулиці Пугачова у Шевченківському районі на вулицю Академіка Ромоданова та рекомендувати Київському міському голові внести відповідне подання до Київської міської ради.

18. Звернення Київської дирекції залізничних перевезень ПАТ «Українська залізниця» щодо надання згоди на перейменування залізничних станцій:

- Київ-Жовтневий на станцію Грушки;
- Київ-Петрівка на станцію Київ-Подільський;
- Київ-Московський на станцію Київ-Слобідський (пропозиції Голосіївської РДА – Київ-Либідь або Київ-Деміївський).

ГОЛОСУВАЛИ: «за» - 12, «проти» - 0, «утримались» - 0, не голосували – 1.

ВИРІШИЛИ:

- підтримати перейменування залізничних станцій:

- Київ-Жовтневий на станцію Грушки;
- Київ-Московський на станцію Київ - Деміївський;

- доопрацювати питання перейменування залізничної станції Київ-Петрівка, оскільки вона не розташована в межах історичної місцевості Поділ.

Співголова комісії В. Бондаренко

Співголова комісії О. Резніков

Секретар комісії Я. Шибанов

ПРОТОКОЛ № 6
засідання комісії з питань найменувань

Дата проведення: 06 червня 2016 року
Місце проведення: вулиця Хрещатик, 36, к. 512

Присутні: Резніков О. Ю, Бондаренко В. В., Старостенко Г. В., Шибанов Я. М., Білокінь С. І., Бондар Г. В., Березницька Л. І., Бохняк В. Я., Вербич С. О., Кальницький М. Б., Мельник І. В., Подобєд П. К., Терес Н. В., Хонда М. П.

Відсутні: Бенюк Б. М., Кармазіна М. С., Криворучко Т. Г., Люта Т. Ю., Тимченко О. В.

Запрошені: Надзвичайний і Повноважний Посол Литовської Республіки в Україні Марюс Януконіс, третій секретар Посольства Литовської Республіки в Україні Рута Рудінскайтє, представники громадськості - Горинь Б. М., Кагарлицька О. З., Кобєлєв М. В., Мартиненко-Кушлянський Т. О., Матвієнко Н. М., Мокренко А. Ю.

Порядок денний.
I. Про результати громадського обговорення перейменування вулиць міста Києва
II. Про найменування об'єктів міського підпорядкування
III. Про присвоєння імен юридичним особам та об'єктам права власності
IV. Про перейменування вулиць міста Києва

I. Про результати громадського обговорення перейменування вулиць міста Києва

1. СЛУХАЛИ: інформацію директора Департаменту суспільних комунікацій, члена комісії Хонди М.П. про результати громадського обговорення перейменування:

- вулиці Баумана у Шевченківському районі на вулицю Януша Корчака;

ГОЛОСУВАЛИ: «за» - 12, «проти» - 0, «утримались» - 2

- вулиці Ванди Василевської у Шевченківському районі на вулицю Всеволода Змієнка;

ГОЛОСУВАЛИ: «за» - 13, «проти» - 0, «утримались» - 1

- вулиці Кутузова у Печерському районі на вулицю Генерала Алмазова;

ГОЛОСУВАЛИ: «за» - 13, «проти» - 0, «утримались» - 1

- вулиці Суворова у Печерському районі на вулицю Михайла Омеляновича-Павленка;

ГОЛОСУВАЛИ: «за» - 14, «проти» - 0, «утримались» - 0

- провулку Кутузова у Печерському районі на провулок Євгена Гуцала;

ГОЛОСУВАЛИ: «за» - 14, «проти» - 0, «утримались» - 0

- проспекту Генерала Ватутіна у Деснянському та Дніпровському районах на проспект Романа Шухевича;

ГОЛОСУВАЛИ: «за» - 12, «проти» - 1, «утримались» - 1

- проспекту Московського у Оболонському та Подільському районах на проспект Степана Бандери

ГОЛОСУВАЛИ: «за» - 12, «проти» - 0, «утримались» - 2.

ВИРІШИЛИ: враховуючи результати громадського обговорення, підтримати перейменування:

- вулиці Баумана у Шевченківському районі на вулицю Януша Корчака;
- вулиці Ванди Василевської у Шевченківському районі на вулицю Всеволода Змієнка;
- вулиці Кутузова у Печерському районі на вулицю Генерала Алмазова;
- вулиці Суворова у Печерському районі на вулицю Михайла Омеляновича-Павленка;
- провулку Кутузова у Печерському районі на провулок Євгена Гуцала;
- проспекту Генерала Ватутіна у Деснянському та Дніпровському районах на проспект Романа Шухевича;
- проспекту Московського у Оболонському та Подільському районах на проспект Степана Бандери

та рекомендувати Київському міському голові внести відповідне подання до Київської міської ради.

II. Про найменування об'єктів міського підпорядкування.

2. СЛУХАЛИ: звернення Посольства Литовської Республіки в Україні щодо присвоєння назви «Литовський» скверу за адресою: Володимирський проїзд, 1.

ГОЛОСУВАЛИ: «за» - 11, «проти» - 0, «утримались» - 3.

ВИРІШИЛИ: підтримати присвоєння назви «Литовський» скверу за адресою: Володимирський проїзд, 1 та рекомендувати Київському міському голові внести відповідне подання до Київської міської ради.

III. Про присвоєння імен юридичним особам та об'єктам права власності

3. СЛУХАЛИ: звернення Деснянської районної в місті Києві державної адміністрації щодо присвоєння Школі мистецтв Деснянського району імені видатного українського композитора Миколи Леонтовича.

ГОЛОСУВАЛИ: «за» - 14, «проти» - 0, «утримались» - 0.

ВИРІШИЛИ: підтримати присвоєння Школі мистецтв Деснянського району імені видатного українського композитора Миколи Леонтовича та рекомендувати для винесення на громадське обговорення.

4. СЛУХАЛИ: звернення трудового колективу Комунального підприємства Міжнародний аеропорт "Київ" (Жуляни) про присвоєння комунальному підприємству імені видатного українського авіаконструктора Ігоря Сікорського.

ГОЛОСУВАЛИ: «за» - 14, «проти» - 0, «утримались» - 0.

ВИРІШИЛИ: підтримати присвоєння комунальному підприємству Міжнародний аеропорт "Київ" (Жуляни) імені видатного українського авіаконструктора Ігоря Сікорського та рекомендувати для винесення на громадське обговорення.

IV. Про перейменування вулиць міста Києва

5. СЛУХАЛИ: звернення Посольства Республіки Узбекистан в Україні, Національної спілки архітекторів України, Архітектурного факультету Київського національного університету будівництва і архітектури, Інституту проблем сучасного мистецтва Національної академії мистецтв України, Єврейського форуму України, ПП «Архітектор Гершензон» щодо перейменування провулку Новопечерського у Печерському районі на провулок Архітектора Каракіса, українського архітектора XX століття.

ГОЛОСУВАЛИ: «за» - 4, «проти» - 2, «утримались» - 6, не голосували - 2.

ВИРІШИЛИ: оскільки пропозиція про перейменування не підтримана 2/3 присутніх членів комісії, питання щодо перейменування провулку Новопечерського у Печерському районі на провулок Архітектора Каракіса зняти з розгляду.

6. СЛУХАЛИ: звернення Комітету з питань сім'ї, молодіжної політики, спорту та туризму Верховної Ради України щодо перейменування вулиці Заводської у Оболонському районі на честь відомого інженера-суднобудівника Олександра Байбакова.

ГОЛОСУВАЛИ: «за» - 0, «проти» - 4, «утримались» - 9, не голосували - 1.

ВИРІШИЛИ: оскільки пропозиція про перейменування не підтримана 2/3 присутніх членів комісії, питання щодо перейменування вулиці Заводської у Оболонському районі на вулицю Олександра Байбакова зняти з розгляду.

7. СЛУХАЛИ: звернення депутата Київської міської ради Березницької Л.І. щодо перейменування:

- вулиці Гайдара у Голосіївському районі на вулицю Сім'ї Прахових;
- вулиці Іллі Еренбурга у Голосіївському районі на вулицю Володимира Івасюка.

ГОЛОСУВАЛИ: «за» - 13, «проти» - 0, «утримались» - 0, не голосували - 1.

ВИРІШИЛИ: підтримати перейменування вулиці Гайдара у Голосіївському районі на вулицю Сім'ї Прахових та рекомендувати для винесення на громадське обговорення, доопрацювати питання увічнення

пам'яті Володимира Івасюка, на наступне засідання комісії внести пропозиції щодо більшої за розміром вулиці для перейменування на його честь.

8. СЛУХАЛИ: колективне звернення громадян та звернення Національної спілки письменників України щодо перейменування вулиці Маршала Тимошенка у Оболонському районі на вулицю Миколи Кагарлицького, українського письменника, журналіста, мистецтвознавця.

ГОЛОСУВАЛИ: «за» - 14, «проти» - 0, «утримались» - 0.

ВИРІШИЛИ: підтримати перейменування вулиці Маршала Тимошенка у Оболонському районі на вулицю Миколи Кагарлицького та рекомендувати для винесення на громадське обговорення.

9. СЛУХАЛИ: звернення Музею книги і друкарства України щодо перейменування провулку Михайла Реута у Печерському районі на провулок Памви Беринди, видатного українського культурного та громадського діяча XVII століття.

ГОЛОСУВАЛИ: «за» - 13, «проти» - 0, «утримались» - 0, не голосували - 1.

ВИРІШИЛИ: підтримати перейменування провулку Михайла Реута у Печерському районі на провулок Памви Беринди та рекомендувати для винесення на громадське обговорення.

10. СЛУХАЛИ: звернення Національної академії Служби безпеки України щодо перейменування вулиці Похилої у Солом'янському районі на честь загиблого у зоні проведення АТО Мандзика Віктора Сергійовича.

ГОЛОСУВАЛИ: «за» - 13, «проти» - 0, «утримались» - 0, не голосували - 1.

ВИРІШИЛИ: доопрацювати питання, рекомендувати суб'єкту подання розглянути інші форми увічнення пам'яті про загиблого у зоні проведення АТО Мандзика Віктора Сергійовича.

11. СЛУХАЛИ: звернення Київського національного університету будівництва і архітектури щодо перейменування вулиці Освіти у Солом'янському районі на вулицю Професора Ветрова, колишнього ректора закладу.

ГОЛОСУВАЛИ: «за» - 0, «проти» - 11, «утримались» - 2, не голосували - 1.

ВИРІШИЛИ: не підтримати перейменування вулиці Освіти у Солом'янському районі на вулицю Професора Ветрова.

12. СЛУХАЛИ: звернення Національного музею історії України щодо перейменування вулиці Генерала Наумова у Святошинському районі на вулицю Людмили Фої, учасниці українського визвольного руху.

ГОЛОСУВАЛИ: «за» - 13, «проти» - 0, «утримались» - 0, не голосували - 1.

ВИРІШИЛИ: підтримати перейменування вулиці Генерала Наумова у Святошинському районі на вулицю Людмили Фої та рекомендувати для винесення на громадське обговорення.

13. СЛУХАЛИ: звернення Державної установи «Національний інститут хірургії та трансплантології ім. О.О. Шалімова», Ради Київської міської профспілки працівників охорони здоров'я щодо перейменування частини вулиці Героїв Севастополя (від просп. Космонавта Комарова до просп. Відрадний) у Солом'янському районі на вулицю Академіка Шалімова, відомого українського вченого, хірурга, Героя України.

ГОЛОСУВАЛИ: «за» - 13, «проти» - 0, «утримались» - 0, не голосували - 1.

ВИРІШИЛИ: доопрацювати питання, звернутись до суб'єкта подання з пропозицією уточнити межі вулиці для перейменування.

14. СЛУХАЛИ: Звернення Київської міської організації Спілки української молоді в Україні щодо перейменування:

- вулиці Семашка у Святошинському районі на вулицю Миколи Павлушкова, одного із засновників Спілки української молоді, розстріляного у 1937 році в урочищі Сандормох;
- бульвару Дружби Народів у Печерському районі на бульвар Миколи Міхновського, відомого українського громадсько-політичного діяча.

ГОЛОСУВАЛИ: «за» - 8, «проти» - 2, «утримались» - 3, не голосували - 1.

ВИРІШИЛИ: підтримати перейменування

- вулиці Семашка у Святошинському районі на вулицю Миколи Павлушкова,
- бульвару Дружби Народів у Печерському районі на бульвар Миколи Міхновського

та рекомендувати для винесення на громадське обговорення.

Співголова комісії В. Бондаренко

Співголова комісії О. Резніков

Секретар комісії Я. Шибанов

Шановний пане Київський Міський Голово!

Шановні пані та панове депутати Київської Міської Ради!

Дозвольте надати до Вашого відома і розгляду суттєві зауваження з приводу запропонованого **перейменування проспекту Генерала Ватутіна на проспект Романа Шухевича** (згідно з результатами громадського Інтернет-обговорення 28.03.2016–28.05.2016, це перейменування підтримали 54,6% учасників, не підтримали 45,4%, але сумарна кількість тих, хто брав участь у загальноміському обговоренні, склала менш ніж 6 тис. осіб).

По-перше, на моє переконання, **відповідність даного проекту перейменування чинному законодавству України є вельми сумнівною**. Адже неспростовним фактом (визнаним сучасною вітчизняною історіографією) є служба одного з очільників ОУН (б) Романа Шухевича в ранзі офіцера у складі українського військового підрозділу «Нахтігаль» на боці нацистської Німеччини упродовж квітня 1941 – листопада 1942 року. Саме на цей період припадають страшні злочини гітлерівців проти окупованого українського народу. Гітлерівський вермахт був одним з найголовніших інструментів нацизму, тому назва проспекту в Києві іменем Р. Шухевича не може відповідати Законові України «Про засудження комуністичного та націонал-соціалістичного (нацистського) тоталітарних режимів в Україні та заборону пропаганди їхньої символіки». Водночас заборонні норми того ж Закону не заперечують найменування на честь радянського воєначальника Миколи Ватутіна, оскільки щодо комуністичної символіки Закон робить виняток для назв, «пов'язаних з опором та вигнанням нацистських окупантів з України». Добре відомо, що ім'я генерала Ватутіна має безпосередній зв'язок із вигнанням нацистів з України і, зокрема, з Києва. Крім того, зрозуміло, що Закон України «Про увічнення перемоги над нацизмом у Другій світовій війні 1939–1945 років» передбачає увічнення імен саме переможців нацизму, а не учасників військових структур останнього. Вважаю, що необхідною умовою для подальшого розгляду даного проекту перейменування є його **незалежна юридична експертиза**.

По-друге, історична довідка про Шухевича Р. О. і Ватутіна М. Ф., запропонована на сайті КМДА учасникам обговорення, які на її підставі мали висловити своє ставлення до проекту перейменування, виявилася **відверто упередженою і тенденційною на користь Шухевича Р. О., що не могло не вплинути на результат обговорення**. Довідка про Романа Шухевича, докладно перелічуючи його чималі заслуги як українського політичного і державного діяча, цілком замовчує принципово важливий факт служби у військовому підрозділі на боці нацистської Німеччини у 1941–1942 роках. З іншого боку, значна частина довідки про Миколу Ватутіна формує принижуючу думку як про його здібності полководця, так і про ефективність переможної Київської операції 1943 р. Проте легко переконатися, що

негативні дані про генерала Ватутіна у історичній довідці на сайті КМДА повністю і дослівно (!) переписані з української Вікіпедії (розділ статті про Ватутіна М. Ф. «Суперечливість особи»). Але ж Вікіпедія за своїм визначенням не може вважатися академічним джерелом і є вельми чутливою до політичної кон'юнктури в суспільстві. В даному конкретному випадку всі негативні матеріали у згаданому розділі статті про Ватутіна М. Ф. посилаються не на наукові публікації, а лише на журналістську публіцистику (при чому найбільш гостре посилання нині взагалі є недоступним в Інтернеті, тому відповідні твердження доводиться сприймати як голослівні). Цілком очевидно, що висловлення позицій учасників громадського обговорення на підставі такої викривленої інформації, перекрученої за гіршими зразками комуністичної пропаганди, завідомо не може вважатися об'єктивним.

По-третє, сам по собі **факт зміни на планах Києва імені учасника вигнання нацистів з України на ім'я колишнього офіцера військового підрозділу на боці гітлерівського вермахту сприймається як відверто тенденційний (якщо не провокаційний)**. Таке тлумачення неминуче буде висловлене не лише в середовищі киян, але і серед міжнародної спільноти. Ворожа до України пропаганда і без того поширює наклепи про уявну ревізію українською ідеологією ставлення до нацизму в напрямку його виправдання. Подібні твердження кидають тінь на імідж України в цивілізованому світі, і було б очевидною помилкою, вельми шкідливою для нашої держави, створювати аргументи на їхню користь.

Наостанок хотілося б відзначити, що на результаті Інтернет-голосування, окрім тенденційної історичної довідки, безумовно позначилася безпрецедентна активність прихильників даного перейменування як у соціальних мережах, так і поза ними, заради залучення якнайбільшої кількості голосів «за». Це означає, що цифрові підсумки громадського обговорення можуть разюче відрізнятися від реальної думки переважної більшості населення Києва (ще недостатньо охопленої Інтернетом). Їхня небайдужість до гострих питань міської топоніміки, очевидно, знайде своє відповідне відображення у результатах подальших міських виборів.

Зі щирою повагою

член Комісії з питань найменувань
при Київському міському голові

Михайло Кальницький,
дослідник історії м. Києва

6.06.2016 р.

Заступник міського голови –
секретар Київської міської ради

Березнікову О.І.
Мусі В.В.
Слончаку В.В.

Прошу розглянути проект рішення від 04.12.2017 №08/231-3019/ПР в установленому порядку.

Пихтіній О.М.

Для контролю за проходженням та тиражування.

Чернишовій М.Ю.
Юнаковій С.М.
Старостенко Г.В. – до відома

В.ПРОКОПІВ

"04" грудня 2017 року
№ 08/231 – 3019/ПР

08/231-3019/ПР
04.12.2017

УКРАЇНА

ВИКОНАВЧИЙ ОРГАН КИЇВСЬКОЇ МІСЬКОЇ РАДИ (КИЇВСЬКА МІСЬКА ДЕРЖАВНА АДМІНІСТРАЦІЯ)

вул. Хрещатик, 36, м. Київ, 01044, тел. (044) 202 71 29, (044) 202 75 58, факс 202 76 41, e-mail: kmda@kma.gov.ua
Контактний центр міста Києва (044) 15 51 Код ЄДРПОУ 00022527
E-mail для електронних звернень громадян: zvernen@kma.gov.ua

04.12.2017 № 009-317р

на № _____ від _____

Київська міська рада

СУПРОВІДНИЙ ЛИСТ

Відповідно до статей 26, 29 Регламенту Київської міської ради, затвердженого рішенням Київської міської ради від 07 липня 2016 року № 579/579, глави 3 розділу VIII Регламенту виконавчого органу Київської міської ради (Київської міської державної адміністрації), затвердженого розпорядженням виконавчого органу Київської міської ради (Київської міської державної адміністрації) від 08 жовтня 2013 року № 1810 за поданням виконавчого органу Київської міської ради (Київської міської державної адміністрації) направляю проект рішення Київської міської ради «Про перейменування вулиці в Оболонському районі міста Києва».

У відповідності до пункту 3.4 глави 3 розділу VIII Регламенту виконавчого органу Київської міської ради (Київської міської державної адміністрації), затвердженого розпорядженням виконавчого органу Київської міської ради (Київської міської державної адміністрації) від 08 жовтня 2013 року № 1810 інформую, що відповідальними за представлення та супроводження проекту рішення на всіх стадіях розгляду є заступник голови Київської міської державної адміністрації, співголова Комісії з питань найменувань Резніков Олексій Юрійович (тел. 202-77-17).

Додатки:
- проект рішення Київради на 2 арк.;
- пояснювальна записка на 2 арк.;
- додаткові матеріали на 23 арк.;
- електронна версія зазначеного.

148333

В.о. керівника апарату Л. Верес

Хонда
Ільницька 235 05 65

08/231- 3018/ПР
04.12.2017

КИЇВСЬКА МІСЬКА РАДА

V СЕСІЯ VIII СКЛИКАННЯ

№ 25

РІШЕННЯ

_____№_____

ПРОЕКТ

Про перейменування провулку у Печерському районі міста Києва

Відповідно до пункту 41 частини першої статті 26, частини першої статті 59 Закону України «Про місцеве самоврядування в Україні», Закону України «Про присвоєння юридичним особам та об'єктам міського підпорядкування імен (псевдонімів) фізичних осіб, ювілейних та святкових дат, назв і дат історичних подій», враховуючи протоколи засідань Комісії з питань найменувань від 06 червня 2016 року № 6 та від 03 жовтня 2016 року № 9, а також з метою збереження історичного спадку територіальної громади міста Києва, Київська міська рада

ВИРІШИЛА:

1. Перейменувати провулок Михайла Реута у Печерському районі на провулок Памви Беринди

2. Виконавчому органу Київської міської ради (Київській міській державній адміністрації) здійснити організаційно-правові заходи щодо виконання пункту 1 цього рішення.

3. Внести зміни до офіційного довідника «Вулиці міста Києва», затвердженого рішенням Київської міської ради від 22 січня 2015 року № 34/899 «Про затвердження офіційного довідника «Вулиці міста Києва»», відповідно до пункту 1 цього рішення.

4. Департаменту містобудування та архітектури виконавчого органу Київської міської ради (Київської міської державної адміністрації) врахувати в Реєстрі вулиць та інших поіменованих об'єктів у місті Києві положення пункту 1 цього рішення.

5. Це рішення Київської міської ради офіційно оприлюднити в газеті Київської міської ради "Хрещатик".

6. Контроль за виконанням цього рішення покласти на постійну комісію Київської міської ради з питань місцевого самоврядування, регіональних та міжнародних зв'язків.

Київський міський голова В. Кличко

ПОДАННЯ:

Київський міськийголова В. Кличко

ПОГОДЖЕНО:

Заступник голови Київської міської держаної адміністрації, співголова комісії з питань найменувань О. Резніков

Директор Департаменту суспільних комунікацій виконавчого органу Київської міської ради (Київської міської держаної адміністрації) М. Хонда

Постійна комісія Київської міської ради з питань місцевого самоврядування, регіональних та міжнародних зв'язків:

голова постійної комісії О. Березніков

секретар постійної комісії Т. Криворучко

Постійна комісія Київської міської ради з питань культури, туризму та інформаційної політики:

голова постійної комісії В. Муха

секретар постійної комісії О. Поживанов

Начальник управління правового забезпечення діяльності Київської міської ради В. Слончак

Пояснювальна записка
до проекту рішення Київської міської ради
«Про перейменування провулку у Печерському районі міста Києва»

1. Обґрунтування необхідності видання рішення.

Підставою для розроблення даного проекту рішення є пункт 41 частини першої статті 26, пункт 1 статті 37, пункт 1 частини першої статті 59 Закону України «Про місцеве самоврядування в Україні», Закон України «Про присвоєння юридичним особам та об'єктам права власності імен (псевдонімів) фізичних осіб, ювілейних та святкових дат, назв і дат історичних подій», враховуючи протоколи засідань Комісії з питань найменувань від 06 червня 2016 року № 6 та від 03 жовтня 2016 року № 9.

2. Мета і завдання видання рішення.

Мета прийняття рішення – вшанування пам'яті видатного українського культурного та громадського діяча, письменника, поета, мовознавця шляхом перейменування провулку у Печерському районі міста Києва.

3. Загальна характеристика та основні положення проекту рішення.

Департаментом суспільних комунікацій виконавчого органу Київської міської ради (Київської міської державної адміністрації) підготовлено проект рішення Київської міської ради «Про перейменування провулку у Печерському районі міста Києва». Проект рішення містить відомості щодо перейменування провулку у місті Києві.

4. Стан нормативно-правової бази у даній сфері правового регулювання.

Закон України «Про місцеве самоврядування в Україні»;

Закон України «Про присвоєння юридичним особам та об'єктам права власності імен (псевдонімів) фізичних осіб, ювілейних та святкових дат, назв і дат історичних подій»;

постанова Кабінету Міністрів України від 24 жовтня 2012 року № 989 «Про затвердження Порядку проведення громадського обговорення під час розгляду питань про присвоєння юридичним особам та об'єктам права власності, які за ними закріплені, об'єктам права власності, які належать фізичним особам, імен (псевдонімів) фізичних осіб, ювілейних та святкових дат, назв і дат історичних подій»;

рішення Київської міської ради від 13 листопада 2013 року № 432/9920 «Про затвердження Порядку найменування об'єктів міського підпорядкування, присвоєння юридичним особам та об'єктам міського підпорядкування імен (псевдонімів) фізичних осіб, ювілейних та святкових дат, назв і дат історичних подій у місті Києві»;

розпорядження Київського міського голови від 19 серпня 2014 року № 175 «Про затвердження Порядку проведення у місті Києві громадського обговорення під час розгляду питань про присвоєння юридичним особам та об'єктам права власності імен (псевдонімів) фізичних осіб, ювілейних та святкових дат, назв і дат історичних подій».

5. Фінансово-економічне обґрунтування.

За інформацією Департаменту фінансів виконавчого органу Київської міської ради (Київської міської державної адміністрації) не потребує додаткового виділення коштів з місцевого бюджету.

6. Прогноз соціально-економічних та інших наслідків видання рішення.

Прийняття рішення сприятиме вшануванню пам'яті видатного діяча українського народу, демократизації українського суспільства та його просування на шляху до засадничих європейських цінностей.

На пленарному засіданні проект співдоповідатимуть голова Постійної комісії Київської міської ради з питань місцевого самоврядування, регіональних та міжнародних зв'язків Березніков О. І. та заступник голови Київської міської держаної адміністрації Резніков О. Ю.

Заступник голови Київської
міської державної адміністрації

О. Резніков

Звіт
про підсумки громадського обговорення
щодо перейменування провулку у Печерському районі міста Києва

Громадські обговорення проходили на єдиному веб-порталі територіальної громади міста в спеціальній рубриці Е-МІСТО – «Громадське обговорення проектів нормативно-правових актів», де кожен користувач мав змогу ознайомитися з запропонованим проектом рішення, висловити свої пропозиції, зауваження, оприлюднити власну редакцію проекту.

Загальні результати обговорення перейменувань на офіційному веб-порталі Київської міської державної адміністрації:

Громадське обговорення тривало з 05 липня до 05 вересня 2016 року.

З 06 до 15 вересня 2016 року Управлінням інформаційно-комунікаційних технологій та захисту інформації апарату здійснено перевірку на предмет втручання у результати громадського обговорення та визначено перелік IP-адрес, з яких подано більше ніж п'ять голосів по кожному проекту.

- провулку Михайла Реута у Печерському районі на провулок Памви Беринди:

Кількість «ЗА»	234	30	**204**	71 (69) %
Кількість «ПРОТИ»	96	5	**91**	29 (31) %
Всього голосів	**330**	35	**295**	

Кількість опублікованих редакцій/пропозицій: 5

Директор Департаменту
суспільних комунікацій М. Хонда

Історична довідка

Прову́лок Миха́йла Ре́ута — провулок у Печерському районі міста Києва, місцевість Звіринець. Пролягає від Лейпцизької вулиці до тупика. Має відгалуження, яке виходить на вулицю Добровольчих батальйонів.

Провулок виник у середині XX століття під назвою 665-й Новий. З 1955 року — частина провулку Панфіловців. Відокремлений (через перерву у проляганні провулку Панфіловців) під сучасною назвою — з 1965 року.

Реут Михайло Венедиктович (1882 - 1940) - робітник, з 1903 року (з перервами) жив і працював у Києві. За фахом кравець. Заснував київську профспілку кравців. У 1917 році - член київського комітету РСДРП(б), а також член виконкому Київської Ради робітничих депутатів. Боровся проти незалежності України. Згодом обіймав ряд керівних партійних посад. У 1920-і рр. - директор Київського міського банку.

Беринда Памво (після 1551, Самбірщина- 1632, Київ) - видатний український культурний та громадський діяч, письменник, поет, мовознавець, лексикограф, педагог, друкар і гравер, головний друкар Києво-Печерської лаври у 1620-1632 рр. з титулом «Архитипограф св. Лаврьі». Автор словника «Лексикон словеноросскій і імен толкованіє» (1627) - найвизначнішого досягнення староукраїнського друкованого словникарства.

Народився після 1551 року на Прикарпатті. Світським ім'ям Беринди було Павло. При постриженні в ченці Павло Беринда прийняв ім'я Памво. Освіту, за припущеннями дослідників, здобув у Львівській братській школі. Був одним із найосвіченіших діячів і свого часу, володів 12-ма мовами. Будучи активним діячем Львівського братства, у 1613-1619 рр. працював у братських друкарні і школі. Восени 1619 року на запрошення архімандрита Києво- Печерської лаври Єлисея Плетенецького переїхав до Києва і назавжди оселився в Києво- Печерській лаврі. Був головним друкарем, редактором і перекладачем у Києво-Печерській друкарні. Крім того, у Києві Беринда також викладав у братській школі, був активним учасником гуртка інтелектуалів, що сформувався у ті часи довкола Києво-Печерського (монастиря.

Під безпосереднім керівництвом Памви Беринди лаврська друкарня видала понад 11 фундаментальних творів релігійного, історичного та полемічного характеру. Серед них і видатна праця самого Беринди «Лексикон словеноросскій і імен толкованіє».

Крім того, Памво Беринда - один із основоположників української шкільної драми. Саме він ввів до жанру декламації елементи драматичної вистави (поєднання декламування з діями, співом та театральним реквізитом).

Помер у 1632 році у Києві, похований на території Києво-Печерської лаври.

ПРОТОКОЛ № 9
засідання комісії з питань найменувань

Дата проведення: 03 жовтня 2016 року
Місце проведення: вулиця Хрещатик, 36, к. 514

Присутні: Резніков О.Ю., Шибанов Я.М., Бенюк Б.М., Березницька Л.І., Білокінь С.І., Бондар Г.В., Бохняк В.Я., Вербич С.О., Мельник І.В., Подобед П.К., Терес Н.В., Тимченко О.В., Хонда М.П.

Відсутні: Бондаренко В.В., Старостенко Г.В., Кальницький М.Б., Кармазіна М.С., Криворучко Т.Г., Люта Т.Ю.

Запрошені: Крохун Н. І., Лапушкін О., Мартиненко-Кушлянський Т.О.

Порядок денний:
I. Про хід громадського обговорення перейменування вулиць міста Києва
II. Про перейменування вулиць міста Києва
III. Про найменування нових вулиць
IV. Про присвоєння імен об'єктам міського підпорядкування
V. Різне

I. Про хід громадського обговорення перейменування вулиць міста Києва

1. СЛУХАЛИ: інформацію директора Департаменту суспільних комунікацій Хонди М.П. щодо результатів громадського обговорення перейменування вулиць, яке тривало з 05 липня до 05 вересня 2016 року:

ГОЛОСУВАЛИ: «за» - 12, «проти» - 0, «утримались» - 0, не голосували – 1;

ВИРІШИЛИ: при визначенні результатів громадського обговорення, на підставі інформації Управління інформаційно-комунікаційних технологій та захисту інформації апарату за підсумками перевірки на предмет втручання у результати громадського обговорення, не враховувати голоси з IP-адрес, з яких подано більше ніж п'ять голосів по кожному проекту;

- вулиці Виборзької у Солом'янському районі на вулицю Сім'ї Бродських;

ГОЛОСУВАЛИ: «за» - 6, «проти» - 3, «утримались» - 3, не голосували – 1;

ВИРІШИЛИ: оскільки пропозиція про перейменування не підтримана 2/3 присутніх членів комісії, не підтримати перейменування вулиці Виборзької у Солом'янському районі на вулицю Сім'ї Бродських;

- вулиці Гайдара у Голосіївському районі на вулицю Сім'ї Прахових;

ГОЛОСУВАЛИ: «за» - 12, «проти» - 0, «утримались» - 0, не голосували – 1;

ВИРІШИЛИ: підтримати перейменування вулиці Гайдара у Голосіївському районі на вулицю Сім'ї Прахових та рекомендувати Київському міському голові внести відповідне подання до Київської міської ради;

- вулиці Олександра Горовиця у Солом'янському районі на вулицю Василя Барки;

ГОЛОСУВАЛИ: «за» - 12, «проти» - 0, «утримались» - 0, не голосували – 1;

ВИРІШИЛИ: підтримати перейменування вулиці Олександра Горовиця у Солом'янському районі на вулицю Василя Барки на вулицю Євгенії Мірошниченко та рекомендувати Київському міському голові внести відповідне подання до Київської міської ради;

- провулку Делегатського у Шевченківському районі на провулок Федорівський;

ГОЛОСУВАЛИ: «за» - 11, «проти» - 0, «утримались» - 1, не голосували – 1;

ВИРІШИЛИ: підтримати перейменування провулку Делегатського у Шевченківському районі на провулок Федорівський та рекомендувати Київському міському голові внести відповідне подання до Київської міської ради;

- бульвару Дружби Народів у Печерському районі на бульвар Миколи Міхновського;

ГОЛОСУВАЛИ: «за» - 11, «проти» - 0, «утримались» - 1, не голосували – 1;

ВИРІШИЛИ: підтримати перейменування бульвару Дружби Народів у Печерському районі на бульвар Миколи Міхновського та рекомендувати Київському міському голові внести відповідне подання до Київської міської ради;

- бульвару Михайла Кольцова у Святошинському районі на бульвар Миколи Руденка;

ГОЛОСУВАЛИ: «за» - 12, «проти» - 0, «утримались» - 0, не голосували – 1;

ВИРІШИЛИ: підтримати перейменування бульвару Михайла Кольцова у Святошинському районі на бульвар Миколи Руденка та рекомендувати Київському міському голові внести відповідне подання до Київської міської ради;

- вулиці Генерала Наумова у Святошинському районі на вулицю Людмили Фої;

ГОЛОСУВАЛИ: «за» - 11, «проти» - 0, «утримались» - 1, не голосували – 1;

ВИРІШИЛИ: підтримати перейменування вулиці Генерала Наумова у Святошинському районі на вулицю Людмили Фої та рекомендувати Київському міському голові внести відповідне подання до Київської міської ради;

- вулиці Новоросійської у Дніпровському районі на вулицю Опришківську;

ГОЛОСУВАЛИ: «за» - 12, «проти» - 0, «утримались» - 0, не голосували – 1;

ВИРІШИЛИ: підтримати перейменування вулиці Новоросійської у Дніпровському районі на вулицю Опришківську та рекомендувати Київському міському голові внести відповідне подання до Київської міської ради;

- провулку Михайла Реута у Печерському районі на провулок Памви Беринди;

ГОЛОСУВАЛИ: «за» - 12, «проти» - 0, «утримались» - 0, не голосували – 1;

ВИРІШИЛИ: підтримати перейменування провулку Михайла Реута у Печерському районі на провулок Памви Беринди та рекомендувати Київському міському голові внести відповідне подання до Київської міської ради;

- вулиці Семашка у Святошинському районі на вулицю Миколи Павлушкова;

ГОЛОСУВАЛИ: «за» - 12, «проти» - 0, «утримались» - 0, не голосували – 1;

ВИРІШИЛИ: підтримати перейменування вулиці Семашка у Святошинському районі на вулицю Миколи Павлушкова та рекомендувати Київському міському голові внести відповідне подання до Київської міської ради;

- вулиці Маршала Тимошенка у Оболонському районі на вулицю Миколи Кагарлицького;

ГОЛОСУВАЛИ: «за» - 12, «проти» - 0, «утримались» - 0, не голосували – 1;

ВИРІШИЛИ: підтримати перейменування вулиці Маршала Тимошенка у Оболонському районі на вулицю Миколи Кагарлицького та рекомендувати Київському міському голові внести відповідне подання до Київської міської ради;

- вулиці Тропініна у Шевченківському районі на вулицю Якубенківська;

ГОЛОСУВАЛИ: «за» - 12, «проти» - 0, «утримались» - 0, не голосували – 1;

ВИРІШИЛИ: підтримати перейменування вулиці Тропініна у Шевченківському районі на вулицю Якубенківська та рекомендувати Київському міському голові внести відповідне подання до Київської міської ради;

- присвоєння Школі мистецтв Деснянського району імені видатного українського композитора Миколи Леонтовича;

ГОЛОСУВАЛИ: «за» - 12, «проти» - 0, «утримались» - 0, не голосували – 1;

ВИРІШИЛИ: підтримати присвоєння Школі мистецтв Деснянського району імені видатного українського композитора Миколи Леонтовича та рекомендувати Київському міському голові внести відповідне подання до Київської міської ради;

- присвоєння комунальному підприємству Міжнародний аеропорт "Київ" (Жуляни) імені видатного українського авіаконструктора Ігоря Сікорського;

ГОЛОСУВАЛИ: «за» - 11, «проти» - 1, «утримались» - 0, не голосували – 1;

ВИРІШИЛИ: підтримати присвоєння комунальному підприємству Міжнародний аеропорт "Київ" (Жуляни) імені видатного українського авіаконструктора Ігоря Сікорського та рекомендувати Київському міському голові внести відповідне подання до Київської міської ради;

II. Про перейменування вулиць міста Києва

2. СЛУХАЛИ: звернення народного депутата України Льовочкіна С.В. щодо присвоєння одній з вулиць міста Києва на честь директора Інституту проблем безпеки атомних електростанцій НАН України, Героя України Ключникова Олександра Олександровича.

ГОЛОСУВАЛИ: «за» - 12, «проти» - 0, «утримались» - 0, не голосували – 1.

ВИРІШИЛИ: підтримати ідею перейменування одній з вулиць міста Києва на честь Ключникова Олександра Олександровича, членам комісії доопрацювати питання щодо варіантів вулиць, які можуть бути перейменовані.

3. СЛУХАЛИ: звернення депутата Київської міської ради Негрича М.М. щодо перейменування вулиці Людмили Проценко на Крутий провулок.

ГОЛОСУВАЛИ: «за» - 9, «проти» - 0, «утримались» - 2, не голосували – 2.

ВИРІШИЛИ: оскільки зазначена вулиця була перейменована на честь Людмили Проценко у лютому 2016 року на виконання вимог Закону України «Про засудження комуністичного та націонал-соціалістичного (нацистського) тоталітарних режимів в Україні та заборону пропаганди їхньої символіки», враховуючи результати громадського обговорення, яке тривало з 10 вересня по 10 листопада 2015 року, не підтримати перейменування вулиці Людмили Проценко на Крутий провулок.

4. СЛУХАЛИ: звернення громадської спілки «Українська Гельсінська спілка з прав людини» щодо перейменування Інтернаціональної площі на честь Валерія Марченка.

ГОЛОСУВАЛИ: «за» - 9, «проти» - 0, «утримались» - 2, не голосували – 2.

ВИРІШИЛИ: підтримати перейменування Інтернаціональної площі на площу Валерія Марченка та рекомендувати для винесення на громадське обговорення.

5. СЛУХАЛИ: звернення Товариства «ЗНАННЯ» України щодо перейменування однієї з вулиць міста Києва на честь колишнього голови правління Товариства «Знання» України, видатного українського вченого, академіка АМН України та НАН України, Комісаренка Василя Павловича.

ГОЛОСУВАЛИ: «за» - 11, «проти» - 0, «утримались» - 0, не голосували – 2.

ВИРІШИЛИ: при надходженні на ім'я Київського міського голови звернень без конкретних пропозицій щодо перейменування конкретних об'єктів з формулюваннями «одну з» доручити секретарю комісії інформувати членів комісії про надходження таких звернень, без включення питань до порядку денного для розгляду по суті, та інформувати про це заявників з пропозицією надати конкретні варіанти для перейменування. Інформацію про звернення Товариства «ЗНАННЯ» України взяти до відома, у разі надходження конкретних пропозицій про присвоєння вулиці імені Комісаренка Василя Павловича повернутись до розгляду питання.

6. СЛУХАЛИ: Звернення Всеукраїнської молодіжної громадської організації «ЕКО Україна XXI» щодо перейменування вулиці Тимофія Шамрила у Шевченківському районі міста Києва на вулицю Парково-Сирецьку.

ГОЛОСУВАЛИ: «за» - 11, «проти» - 0, «утримались» - 0, не голосували – 2.

ВИРІШИЛИ: підтримати перейменування вулиці Тимофія Шамрила у Шевченківському районі міста Києва на вулицю Парково-Сирецьку та рекомендувати для винесення на громадське обговорення.

7. СЛУХАЛИ: Звернення ГО «Велика Рада Отаманів України» щодо присвоєння одній з площ міста Києва імені гетьмана Павла Скоропадського.

ГОЛОСУВАЛИ: «за» - 11, «проти» - 0, «утримались» - 0, не голосували – 2.

ВИРІШИЛИ: Інформацію про звернення ГО «Велика Рада Отаманів України» взяти до відома, у разі надходження конкретних пропозицій про присвоєння площі імені гетьмана Павла Скоропадського повернутись до розгляду питання.

8. СЛУХАЛИ: Звернення Інституту реформ та розвитку Києва щодо перейменування:

- вулиці Краснодонської у Солом'янському районі на вулицю Олега Міхнюка;

ГОЛОСУВАЛИ: «за» - 10, «проти» - 0, «утримались» - 1, не голосували – 2;

ВИРІШИЛИ: не підтримати перейменування вулиці Краснодонської у Солом'янському районі на вулицю Олега Міхнюка, оскільки вулицю Краснодонську пропонується перейменувати на вулицю Кучмин Яр;

- провулку Краснодонського у Солом'янському районі на провулок Кучменний;

ГОЛОСУВАЛИ: «за» - 9, «проти» - 0, «утримались» - 2, не голосували – 2;

ВИРІШИЛИ: підтримати перейменування провулку Краснодонського у Солом'янському районі на провулок Кучмин Яр та рекомендувати для винесення на громадське обговорення;

- вулиці Дніпропетровської у Солом'янському районі на вулицю Новокодацьку;

ГОЛОСУВАЛИ: «за» - 11, «проти» - 0, «утримались» - 0, не голосували – 2;

ВИРІШИЛИ: підтримати перейменування вулиці Дніпропетровської у Солом'янському районі на вулицю Новокодацьку та рекомендувати для винесення на громадське обговорення;

- Дніпропетровського шосе у Голосіївському районі на Дніпровське шосе;

ГОЛОСУВАЛИ: «за» - 11, «проти» - 0, «утримались» - 0, не голосували – 2;

ВИРІШИЛИ: підтримати перейменування Дніпропетровського шосе у Голосіївському районі на Дніпровське шосе та рекомендувати для винесення на громадське обговорення;

- вулиці Дніпродзержинської у Дарницькому районі на вулицю Кам'янську;

ГОЛОСУВАЛИ: «за» - 11, «проти» - 0, «утримались» - 0, не голосували – 2;

ВИРІШИЛИ: підтримати перейменування вулиці Дніпродзержинської у Дарницькому районі на вулицю Кам'янську та рекомендувати для винесення на громадське обговорення.

- вулиці Красноводської у Подільському районі на вулицю Ашгабатську;

ГОЛОСУВАЛИ: «за» - 11, «проти» - 0, «утримались» - 0, не голосували – 2;

ВИРІШИЛИ: не підтримати перейменування вулиці Красноводської у Подільському районі на вулицю Ашгабатську, доопрацювати питання в частині можливості відновлення історичної назви вулиці;

- провулку Красноводського у Подільському районі на провулок Голубиний;

ГОЛОСУВАЛИ: «за» - 11, «проти» - 0, «утримались» - 0, не голосували – 2;

ВИРІШИЛИ: не підтримати перейменування провулку Красноводського у Подільському районі на провулок Голубиний, доопрацювати питання в частині історичності запропонованої назви;

- вулиці Алма-Атинської у Дніпровському районі на вулицю Алматинську (уточнення назви);

ГОЛОСУВАЛИ: «за» - 10, «проти» - 0, «утримались» - 1, не голосували – 2;

ВИРІШИЛИ: підтримати уточнення назви та рекомендувати Київському міському голові внести відповідне подання до Київської міської ради;

- вулиці Кустанайської у Голосіївському районі на вулицю Костанайську (уточнення назви);

ГОЛОСУВАЛИ: «за» - 11, «проти» - 0, «утримались» - 0, не голосували – 2;

ВИРІШИЛИ: підтримати уточнення назви та рекомендувати Київському міському голові внести відповідне подання до Київської міської ради;

- провулку Кустанайського у Голосіївському районі на провулок Костанайський (уточнення назви);

ГОЛОСУВАЛИ: «за» - 11, «проти» - 0, «утримались» - 0, не голосували – 2;

ВИРІШИЛИ: підтримати уточнення назви та рекомендувати Київському міському голові внести відповідне подання до Київської міської ради;

- вулиці Олександра Сабурова у Деснянському районі на вулицю Вячеслава Веремія;

ГОЛОСУВАЛИ: «за» - 11, «проти» - 0, «утримались» - 0, не голосували – 2;

ВИРІШИЛИ: враховуючи попередні рішення комісії щодо вшанування пам'яті окремих Героїв Небесної Сотні та перейменування вулиці Олександра Сабурова у Деснянському районі, не підтримати перейменування зазначеної вулиці на вулицю Вячеслава Веремія;

- вулиці Петра Заломова у Солом'янському районі на вулицю Миколи Яковченка;

ГОЛОСУВАЛИ: «за» - 11, «проти» - 0, «утримались» - 0, не голосували – 2;

ВИРІШИЛИ: доопрацювати питання, членам комісії на наступне засідання надати інші варіанти для увічнення пам'яті Миколи Яковченка.

9. СЛУХАЛИ: Звернення ініціативної групи мешканців Солом'янського району «Мій Відрадний» щодо перейменування вулиці Лебедєва-Кумача у Солом'янському районі на вулицю Миколи Голего.

ГОЛОСУВАЛИ: «за» - 11, «проти» - 0, «утримались» - 0, не голосували – 2.

ВИРІШИЛИ: підтримати перейменування вулиці Лебедєва-Кумача у Солом'янському районі на вулицю Миколи Голего та рекомендувати для винесення на громадське обговорення.

10. СЛУХАЛИ: Звернення гр. Домашевського О.С. щодо перейменування вулиці Маршала Гречка у Подільському районі міста Києва на честь Валерія Марченка.

ГОЛОСУВАЛИ: «за» - 10, «проти» - 0, «утримались» - 1, не голосували – 2.

ВИРІШИЛИ: оскільки підтримано перейменування Інтернаціональної площі на площу Валерія Марченка, не підтримати перейменування вулиці Маршала Гречка у Подільському районі міста Києва на вулицю Валерія Марченка.

11. СЛУХАЛИ: Звернення гр. Мартиненко-Кушлянського Т.О. щодо перейменування:

- вулиці Соціалістичної у Солом'янському районі на вулицю Левка Мацієвича;

ГОЛОСУВАЛИ: «за» - 11, «проти» - 0, «утримались» - 0, не голосували – 2.

ВИРІШИЛИ: підтримати перейменування вулиці Соціалістичної у Солом'янському районі на вулицю Левка Мацієвича та рекомендувати для винесення на громадське обговорення.

- вулиці Краснодонської у Солом'янському районі на вулицю Кучмин Яр.

ГОЛОСУВАЛИ: «за» - 10, «проти» - 0, «утримались» - 1, не голосували – 2.

ВИРІШИЛИ: підтримати перейменування вулиці Краснодонської у Солом'янському районі на вулицю Кучмин Яр та рекомендувати для винесення на громадське обговорення.

III. Про найменування нових вулиць

12. Доручення Київського міського голови щодо найменування нових вулиць у селищі Биківня Деснянського району міста Києва:

Проектна 13063	Валер'яна Підмогильного (Я. Шибанов) Івана Рогача (І. Мельник)
Проектна 13064	Миколи Вороного (Я. Шибанов) Ореста Чемеринського (І. Мельник)
Проектна 13065	Павла Филиповича(М. Кальницький) Володимира Багазія (І.Мельник)
Проектна 13066	Михайла Семенка (Я. Шибанов) Бориса Тена (С. Білокінь) Михайла Білінського (І.Мельник)
Проектна 13067	Семена Айзенштейна (М. Кальницький) Василя Біднова (І. Мельник)
Проектна 13069	Роберта Конквеста(М. Кальницький) Олександра Вілінського (І. Мельник)
Проектна 13070	Вадима Шарапова (М. Кальницький) Родини Вороних (І. Мельник)
Проектна 13071	Ярослави Стецько (Я. Шибанов)
Проектна 13072	Григорія Косинки (М. Кальницький) Всеволода Голубовича (І. Мельник)
Проектна 13073	Владлена Кузнєцова(М. Кальницький) Олександра Греківа (І. Мельник)
Проектна 13074	Леся Танюка (М.Кальницький) Михайла Єреміїва (І.Мельник)

Проектна 13075	Євгена Плужника (М.Кальницький) Павла Зайцева (І.Мельник)
Проектна 13076	Дмитра Загула(М.Кальницький) Миколи Капустянського (І.Мельник)
Проектна 13077	Іси Мунаєва(Я. Шибанов) Андрія Лівицького (І.Мельник)
Проектна 13078	Інженера Белелюбського (М.Кальницький) Степана Витвицького (І.Мельник)

ГОЛОСУВАЛИ: «за» - 12, «проти» - 0, «утримались» - 0, не голосували – 1.

ВИРІШИЛИ:

- підтримати присвоєння вулиці Проектна 13071 у Деснянському районі назви «вулиця Ярослави Стецько» та рекомендувати для винесення на громадське обговорення;
- доопрацювати питання щодо найменування інших проектних вулиць шляхом електронного голосування членів комісії з подальшим затвердженням результатів цього голосування на наступному засіданні комісії.

13. Звернення Департаменту містобудування та архітектури щодо найменування нових вулиць у Голосіївському районі міста Києва:

Проектна 12810	Назарія Яремчука (Я. Шибанов) Олександра Лотоцького (І.Мельник)
Проектна 12811	Остапа Вересая (Я. Шибанов) Бориса Мартоса (І.Мельник)
Проектна 12980	Віктора Зарецького(Л.Березницька) Федора Матушевського (І.Мельник)
Проектна 12981	Юрія Войнова/ Віктора Колотова(М.Кальницький) Бориса Матюшенка (І.Мельник)
Проектна 12982	Динамівська (Н.Терес) Володимира Науменка (І.Мельник)
Проектна 12983	Бориса Шахліна (Я. Шибанов) Андрія Ніковського (І.Мельник)
Проектна 12984	Олімпійська (Н.Терес) Родини Омеляновичів-Павленків (І.Мельник)
Проектна 12985	Льва Шелюжка (М. Кальницький) Олександра Осецького (І.Мельник)
Проектна 12986	Миколи Левитського (Н.Терес, Я.Шибанов) Сергія Остапенка (І.Мельник)
Проектна 12987	Миколи Петренка (Я.Шибанов) Валентина Отамановського (І.Мельник)
Проектна 12988	Олега Борисова (М. Кальницький) Олександра Пилькевича (І.Мельник)
Проектна 12989	Любові Добржанської (М. Кальницький)

	Миколи Рябовола (І.Мельник)
Проектна 12990	Павла Луспекаєва (М. Кальницький)
	Максима Славинського (І.Мельник)
Проектна 12991	Євгенії Опалової (М. Кальницький)
	Родини Шульгиних (І.Мельник)
Проектна 12992	Марії Стрелкової (М. Кальницький)
	Олександра Удовиченка (І.Мельник)
Проектна 12993	Віктора Халатова (М. Кальницький)
	Анатолія Кентія (І.Мельник)
Проектна 12994	Ігоря Диченка (С.Білокінь, Л.Березницька)
Проектна 12995	ЛонгинаЦегельського (Я.Шибанов)
Проектна 12996	Князя Вітовта (М. Кальницький)
Проектна 12997	Бориса Луцького (М. Кальницький)
	Сергія Шелухіна (І.Мельник)
Проектна 12999	Андрія Меленського (Я.Шибанов)
Проектна 13000	Артемія Веделя (Я.Шибанов)
Проектна 13001	Володарська (Н.Терес, М.Кальницький)
	Андрія Яковліва (І.Мельник)
Проектна 13042	Пречистенська (М. Кальницький)
	Григорія Голоскевича (І.Мельник)
Проектна 13043	Феодосія Печерського (М. Кальницький)

ГОЛОСУВАЛИ: «за» - 12, «проти» - 0, «утримались» - 0, не голосували – 1.

ВИРІШИЛИ:

- підтримати присвоєння вулиці у Голосіївському районі:

- Проектна 12994 назви «вулиця Ігоря Диченка»;
- Проектна 12996 назви «вулиця Князя Вітовта»;
- Проектна 12999 назви «вулиця Андрія Меленського»;
- Проектна 13000 назви «вулиця Артемія Веделя»;
- Проектна 13043 назви «вулиця Феодосія Печерського»

та рекомендувати для винесення на громадське обговорення;

- доопрацювати питання щодо найменування інших проектних вулиць шляхом електронного голосування членів комісії з подальшим затвердженням результатів цього голосування на наступному засіданні комісії.

IV. Про присвоєння імен об'єктам міського підпорядкування

14. СЛУХАЛИ: звернення депутата Київської міської ради Галайчука І.В. щодо перейменування скверу «Споріднених міст» на вул. Якубовського у Голосіївському районі міста Києва у сквер Українсько-Литовської дружби.

ГОЛОСУВАЛИ: «за» - 12, «проти» - 0, «утримались» - 0, не голосували – 1.

ВИРІШИЛИ: доопрацювати питання, оскільки назва скверу може бути пов'язана не тільки з колишніми побратимськими зв'язками з містом Москва, а й з усіма містами, з якими місто Київ має угоди про дружні зв'язки.

15. СЛУХАЛИ: звернення Посольства Республіки Болгарія в Україні щодо перейменування скверу на площі Червона Пресня (між вулицями Щекавицька, Костянтинівська та Введенська) у Подільському районі міста Києва у сквер імені Димитра Пешева.

ГОЛОСУВАЛИ: «за» - 12, «проти» - 0, «утримались» - 0, не голосували – 1.

ВИРІШИЛИ: доопрацювати питання, запропонувати Посольства Республіки Болгарія в Україні розглянути інші форми увічнення пам'яті Димитра Пешева або інші варіанти скверів, яким може бути присвоєно його ім'я.

16. СЛУХАЛИ: звернення Департаменту освіти і науки, молоді та спорту виконавчого органу Київської міської ради (Київської міської державної адміністрації) щодо присвоєння середній загальноосвітній школі № 270 у Деснянському районі м. Києва імені Героя Небесної Сотні, журналіста, випускника школи Веремія В. В.

ГОЛОСУВАЛИ: «за» - 4, «проти» - 0, «утримались» - 8, не голосували – 1.

ВИРІШИЛИ: оскільки пропозиція не підтримана 2/3 присутніх членів комісії, не підтримати присвоєння середній загальноосвітній школі № 270 у Деснянському районі м. Києва імені Героя Небесної Сотні, журналіста, випускника школи Веремія В. В..

17. СЛУХАЛИ: звернення Департаменту освіти і науки, молоді та спорту виконавчого органу Київської міської ради (Київської міської державної адміністрації) щодо присвоєння Київській дитячій музичній школі № 26 у Шевченківському районі м. Києва імені видатного музиканта, педагога, піаніста Холодної О. Г.

ГОЛОСУВАЛИ: «за» - 12, «проти» - 0, «утримались» - 0, не голосували – 1.

ВИРІШИЛИ: підтримати присвоєння Київській дитячій музичній школі № 26 у Шевченківському районі м. Києва імені видатного музиканта, педагога, піаніста Холодної О. Г. та рекомендувати для винесення на громадське обговорення.

V. Різне

Доручення заступника голови КМДА Резнікова О.Ю. щодо завершення процедури перейменування вулиці Пугачова у Шевченківському районі на вулицю Академіка Ромоданова.

ГОЛОСУВАЛИ: «за» - 12, «проти» - 0, «утримались» - 0, не голосували – 1.

ВИРІШИЛИ: підтримати перейменування вулиці Пугачова у Шевченківському районі на вулицю Академіка Ромоданова та рекомендувати Київському міському голові внести відповідне подання до Київської міської ради.

18. Звернення Київської дирекції залізничних перевезень ПАТ «Українська залізниця» щодо надання згоди на перейменування залізничних станцій:

- Київ-Жовтневий на станцію Грушки;
- Київ-Петрівка на станцію Київ-Подільський;
- Київ-Московський на станцію Київ-Слобідський (пропозиції Голосіївської РДА – Київ-Либідь або Київ-Деміївський).

ГОЛОСУВАЛИ: «за» - 12, «проти» - 0, «утримались» - 0, не голосували – 1.

ВИРІШИЛИ:

- підтримати перейменування залізничних станцій:
- Київ-Жовтневий на станцію Грушки;
- Київ-Московський на станцію Київ - Деміївський;
- доопрацювати питання перейменування залізничної станції Київ-Петрівка, оскільки вона не розташована в межах історичної місцевості Поділ.

Співголова комісії В. Бондаренко

Співголова комісії О. Резніков

Секретар комісії Я. Шибанов

ПРОТОКОЛ № 6
засідання комісії з питань найменувань

Дата проведення: 06 червня 2016 року
Місце проведення: вулиця Хрещатик, 36, к. 512

Присутні: Резніков О. Ю, Бондаренко В. В., Старостенко Г. В., Шибанов Я. М., Білокінь С. І., Бондар Г. В., Березницька Л. І., Бохняк В. Я., Вербич С. О., Кальницький М. Б., Мельник І. В., Подобєд П. К., Терес Н. В., Хонда М. П.

Відсутні: Бенюк Б. М., Кармазіна М. С., Криворучко Т. Г., Люта Т. Ю., Тимченко О. В.

Запрошені: Надзвичайний і Повноважний Посол Литовської Республіки в Україні Марюс Януконіс, третій секретар Посольства Литовської Республіки в Україні Рута Рудінскайтє, представники громадськості - Горинь Б. М., Кагарлицька О. З., Кобєлєв М. В., Мартиненко-Кушлянський Т. О., Матвієнко Н. М., Мокренко А. Ю.

Порядок денний.
I. Про результати громадського обговорення перейменування вулиць міста Києва
II. Про найменування об'єктів міського підпорядкування
III. Про присвоєння імен юридичним особам та об'єктам права власності
IV. Про перейменування вулиць міста Києва

I. Про результати громадського обговорення перейменування вулиць міста Києва

1. СЛУХАЛИ: інформацію директора Департаменту суспільних комунікацій, члена комісії Хонди М.П. про результати громадського обговорення перейменування:

- вулиці Баумана у Шевченківському районі на вулицю Януша Корчака;

ГОЛОСУВАЛИ: «за» - 12, «проти» - 0, «утримались» - 2

- вулиці Ванди Василевської у Шевченківському районі на вулицю Всеволода Змієнка;

ГОЛОСУВАЛИ: «за» - 13, «проти» - 0, «утримались» - 1

- вулиці Кутузова у Печерському районі на вулицю Генерала Алмазова;

ГОЛОСУВАЛИ: «за» - 13, «проти» - 0, «утримались» - 1

- вулиці Суворова у Печерському районі на вулицю Михайла Омеляновича-Павленка;

ГОЛОСУВАЛИ: «за» - 14, «проти» - 0, «утримались» - 0

- провулку Кутузова у Печерському районі на провулок Євгена Гуцала;

ГОЛОСУВАЛИ: «за» - 14, «проти» - 0, «утримались» - 0

- проспекту Генерала Ватутіна у Деснянському та Дніпровському районах на проспект Романа Шухевича;

ГОЛОСУВАЛИ: «за» - 12, «проти» - 1, «утримались» - 1

- проспекту Московського у Оболонському та Подільському районах на проспект Степана Бандери

ГОЛОСУВАЛИ: «за» - 12, «проти» - 0, «утримались» - 2.

ВИРІШИЛИ: враховуючи результати громадського обговорення, підтримати перейменування:

- вулиці Баумана у Шевченківському районі на вулицю Януша Корчака;
- вулиці Ванди Василевської у Шевченківському районі на вулицю Всеволода Змієнка;
- вулиці Кутузова у Печерському районі на вулицю Генерала Алмазова;
- вулиці Суворова у Печерському районі на вулицю Михайла Омеляновича-Павленка;
- провулку Кутузова у Печерському районі на провулок Євгена Гуцала;
- проспекту Генерала Ватутіна у Деснянському та Дніпровському районах на проспект Романа Шухевича;
- проспекту Московського у Оболонському та Подільському районах на проспект Степана Бандери

та рекомендувати Київському міському голові внести відповідне подання до Київської міської ради.

II. Про найменування об'єктів міського підпорядкування.

2. СЛУХАЛИ: звернення Посольства Литовської Республіки в Україні щодо присвоєння назви «Литовський» скверу за адресою: Володимирський проїзд, 1.

ГОЛОСУВАЛИ: «за» - 11, «проти» - 0, «утримались» - 3.

ВИРІШИЛИ: підтримати присвоєння назви «Литовський» скверу за адресою: Володимирський проїзд, 1 та рекомендувати Київському міському голові внести відповідне подання до Київської міської ради.

III. Про присвоєння імен юридичним особам та об'єктам права власності

3. СЛУХАЛИ: звернення Деснянської районної в місті Києві державної адміністрації щодо присвоєння Школі мистецтв Деснянського району імені видатного українського композитора Миколи Леонтовича.

ГОЛОСУВАЛИ: «за» - 14, «проти» - 0, «утримались» - 0.

ВИРІШИЛИ: підтримати присвоєння Школі мистецтв Деснянського району імені видатного українського композитора Миколи Леонтовича та рекомендувати для винесення на громадське обговорення.

4. СЛУХАЛИ: звернення трудового колективу Комунального підприємства Міжнародний аеропорт "Київ" (Жуляни) про присвоєння комунальному підприємству імені видатного українського авіаконструктора Ігоря Сікорського.

ГОЛОСУВАЛИ: «за» - 14, «проти» - 0, «утримались» - 0.

ВИРІШИЛИ: підтримати присвоєння комунальному підприємству Міжнародний аеропорт "Київ" (Жуляни) імені видатного українського авіаконструктора Ігоря Сікорського та рекомендувати для винесення на громадське обговорення.

IV. Про перейменування вулиць міста Києва

5. СЛУХАЛИ: звернення Посольства Республіки Узбекистан в Україні, Національної спілки архітекторів України, Архітектурного факультету Київського національного університету будівництва і архітектури, Інституту проблем сучасного мистецтва Національної академії мистецтв України, Єврейського форуму України, ІПП «Архітектор Гершензон» щодо перейменування провулку Новопечерського у Печерському районі на провулок Архітектора Каракіса, українського архітектора XX століття.

ГОЛОСУВАЛИ: «за» - 4, «проти» - 2, «утримались» - 6, не голосували - 2.

ВИРІШИЛИ: оскільки пропозиція про перейменування не підтримана 2/3 присутніх членів комісії, питання щодо перейменування провулку Новопечерського у Печерському районі на провулок Архітектора Каракіса зняти з розгляду.

6. СЛУХАЛИ: звернення Комітету з питань сім'ї, молодіжної політики, спорту та туризму Верховної Ради України щодо перейменування вулиці Заводської у Оболонському районі на честь відомого інженера-суднобудівника Олександра Байбакова.

ГОЛОСУВАЛИ: «за» - 0, «проти» - 4, «утримались» - 9, не голосували - 1.

ВИРІШИЛИ: оскільки пропозиція про перейменування не підтримана 2/3 присутніх членів комісії, питання щодо перейменування вулиці Заводської у Оболонському районі на вулицю Олександра Байбакова зняти з розгляду.

7. СЛУХАЛИ: звернення депутата Київської міської ради Березницької Л.І. щодо перейменування:

- вулиці Гайдара у Голосіївському районі на вулицю Сім'ї Прахових;
- вулиці Іллі Еренбурга у Голосіївському районі на вулицю Володимира Івасюка.

ГОЛОСУВАЛИ: «за» - 13, «проти» - 0, «утримались» - 0, не голосували - 1.

ВИРІШИЛИ: підтримати перейменування вулиці Гайдара у Голосіївському районі на вулицю Сім'ї Прахових та рекомендувати для винесення на громадське обговорення, доопрацювати питання увічнення

пам'яті Володимира Івасюка, на наступне засідання комісії внести пропозиції щодо більшої за розміром вулиці для перейменування на його честь.

8. СЛУХАЛИ: колективне звернення громадян та звернення Національної спілки письменників України щодо перейменування вулиці Маршала Тимошенка у Оболонському районі на вулицю Миколи Кагарлицького, українського письменника, журналіста, мистецтвознавця.

ГОЛОСУВАЛИ: «за» - 14, «проти» - 0, «утримались» - 0.

ВИРІШИЛИ: підтримати перейменування вулиці Маршала Тимошенка у Оболонському районі на вулицю Миколи Кагарлицького та рекомендувати для винесення на громадське обговорення.

9. СЛУХАЛИ: звернення Музею книги і друкарства України щодо перейменування провулку Михайла Реута у Печерському районі на провулок Памви Беринди, видатного українського культурного та громадського діяча XVII століття.

ГОЛОСУВАЛИ: «за» - 13, «проти» - 0, «утримались» - 0, не голосували - 1.

ВИРІШИЛИ: підтримати перейменування провулку Михайла Реута у Печерському районі на провулок Памви Беринди та рекомендувати для винесення на громадське обговорення.

10. СЛУХАЛИ: звернення Національної академії Служби безпеки України щодо перейменування вулиці Похилої у Солом'янському районі на честь загиблого у зоні проведення АТО Мандзика Віктора Сергійовича.

ГОЛОСУВАЛИ: «за» - 13, «проти» - 0, «утримались» - 0, не голосували - 1.

ВИРІШИЛИ: доопрацювати питання, рекомендувати суб'єкту подання розглянути інші форми увічнення пам'яті про загиблого у зоні проведення АТО Мандзика Віктора Сергійовича.

11. СЛУХАЛИ: звернення Київського національного університету будівництва і архітектури щодо перейменування вулиці Освіти у Солом'янському районі на вулицю Професора Вєтрова, колишнього ректора закладу.

ГОЛОСУВАЛИ: «за» - 0, «проти» - 11, «утримались» - 2, не голосували - 1.

ВИРІШИЛИ: не підтримати перейменування вулиці Освіти у Солом'янському районі на вулицю Професора Вєтрова.

12. СЛУХАЛИ: звернення Національного музею історії України щодо перейменування вулиці Генерала Наумова у Святошинському районі на вулицю Людмили Фої, учасниці українського визвольного руху.

ГОЛОСУВАЛИ: «за» - 13, «проти» - 0, «утримались» - 0, не голосували - 1.

ВИРІШИЛИ: підтримати перейменування вулиці Генерала Наумова у Святошинському районі на вулицю Людмили Фої та рекомендувати для винесення на громадське обговорення.

13. СЛУХАЛИ: звернення Державної установи «Національний інститут хірургії та трансплантології ім. О.О. Шалімова», Ради Київської міської профспілки працівників охорони здоров'я щодо перейменування частини вулиці Героїв Севастополя (від просп. Космонавта Комарова до просп. Відрадний) у Солом'янському районі на вулицю Академіка Шалімова, відомого українського вченого, хірурга, Героя України.

ГОЛОСУВАЛИ: «за» - 13, «проти» - 0, «утримались» - 0, не голосували - 1.

ВИРІШИЛИ: доопрацювати питання, звернутись до суб'єкта подання з пропозицією уточнити межі вулиці для перейменування.

14. СЛУХАЛИ: Звернення Київської міської організації Спілки української молоді в Україні щодо перейменування:

- вулиці Семашка у Святошинському районі на вулицю Миколи Павлушкова, одного із засновників Спілки української молоді, розстріляного у 1937 році в урочищі Сандормох;
- бульвару Дружби Народів у Печерському районі на бульвар Миколи Міхновського, відомого українського громадсько-політичного діяча.

ГОЛОСУВАЛИ: «за» - 8, «проти» - 2, «утримались» - 3, не голосували - 1.

ВИРІШИЛИ: підтримати перейменування

- вулиці Семашка у Святошинському районі на вулицю Миколи Павлушкова,
- бульвару Дружби Народів у Печерському районі на бульвар Миколи Міхновського

та рекомендувати для винесення на громадське обговорення.

Співголова комісії В. Бондаренко

Співголова комісії О. Резніков

Секретар комісії Я. Шибанов

Шановний пане Київський Міський Голово!

Шановні пані та панове депутати Київської Міської Ради!

Дозвольте надати до Вашого відома і розгляду суттєві зауваження з приводу запропонованого **перейменування проспекту Генерала Ватутіна на проспект Романа Шухевича** (згідно з результатами громадського Інтернет-обговорення 28.03.2016–28.05.2016, це перейменування підтримали 54,6% учасників, не підтримали 45,4%, але сумарна кількість тих, хто брав участь у загальноміському обговоренні, склала менш ніж 6 тис. осіб).

По-перше, на моє переконання, **відповідність даного проекту перейменування чинному законодавству України є вельми сумнівною**. Адже неспростовним фактом (визнаним сучасною вітчизняною історіографією) є служба одного з очільників ОУН (б) Романа Шухевича в ранзі офіцера у складі українського військового підрозділу «Нахтігаль» на боці нацистської Німеччини упродовж квітня 1941 – листопада 1942 року. Саме на цей період припадають страшні злочини гітлерівців проти окупованого українського народу. Гітлерівський вермахт був одним з найголовніших інструментів нацизму, тому назва проспекту в Києві іменем Р. Шухевича не може відповідати Законові України «Про засудження комуністичного та націонал-соціалістичного (нацистського) тоталітарних режимів в Україні та заборону пропаганди їхньої символіки». Водночас заборонні норми того ж Закону не заперечують найменування на честь радянського воєначальника Миколи Ватутіна, оскільки щодо комуністичної символіки Закон робить виняток для назв, «пов'язаних з опором та вигнанням нацистських окупантів з України». Добре відомо, що ім'я генерала Ватутіна має безпосередній зв'язок із вигнанням нацистів з України і, зокрема, з Києва. Крім того, зрозуміло, що Закон України «Про увічнення перемоги над нацизмом у Другій світовій війні 1939–1945 років» передбачає увічнення імен саме переможців нацизму, а не учасників військових структур останнього. Вважаю, що необхідною умовою для подальшого розгляду даного проекту перейменування є його **незалежна юридична експертиза**.

По-друге, історична довідка про Шухевича Р. О. і Ватутіна М. Ф., запропонована на сайті КМДА учасникам обговорення, які на її підставі мали висловити своє ставлення до проекту перейменування, виявилася **відверто упередженою і тенденційною на користь Шухевича Р. О., що не могло не вплинути на результат обговорення**. Довідка про Романа Шухевича, докладно перелічуючи його чималі заслуги як українського політичного і державного діяча, цілком замовчує принципово важливий факт служби у військовому підрозділі на боці нацистської Німеччини у 1941–1942 роках. З іншого боку, значна частина довідки про Миколу Ватутіна формує принижуючу думку як про його здібності полководця, так і про ефективність переможної Київської операції 1943 р. Проте легко переконатися, що

негативні дані про генерала Ватутіна у історичній довідці на сайті КМДА повністю і дослівно (!) переписані з української Вікіпедії (розділ статті про Ватутіна М. Ф. «Суперечливість особи»). Але ж Вікіпедія за своїм визначенням не може вважатися академічним джерелом і є вельми чутливою до політичної кон'юнктури в суспільстві. В даному конкретному випадку всі негативні матеріали у згаданому розділі статті про Ватутіна М. Ф. посилаються не на наукові публікації, а лише на журналістську публіцистику (при чому найбільш гостре посилання нині взагалі є недоступним в Інтернеті, тому відповідні твердження доводиться сприймати як голослівні). Цілком очевидно, що висловлення позицій учасників громадського обговорення на підставі такої викривленої інформації, перекрученої за гіршими зразками комуністичної пропаганди, завідомо не може вважатися об'єктивним.

По-третє, сам по собі **факт зміни на планах Києва імені учасника вигнання нацистів з України на ім'я колишнього офіцера військового підрозділу на боці гітлерівського вермахту сприймається як відверто тенденційний (якщо не провокаційний)**. Таке тлумачення неминуче буде висловлене не лише в середовищі киян, але і серед міжнародної спільноти. Ворожа до України пропаганда і без того поширює наклепи про уявну ревізію українською ідеологією ставлення до нацизму в напрямку його виправдання. Подібні твердження кидають тінь на імідж України в цивілізованому світі, і було б очевидною помилкою, вельми шкідливою для нашої держави, створювати аргументи на їхню користь.

Наостанок хотілося б відзначити, що на результаті Інтернет-голосування, окрім тенденційної історичної довідки, безумовно позначилася безпрецедентна активність прихильників даного перейменування як у соціальних мережах, так і поза ними, заради залучення якнайбільшої кількості голосів «за». Це означає, що цифрові підсумки громадського обговорення можуть разюче відрізнятися від реальної думки переважної більшості населення Києва (ще недостатньо охопленої Інтернетом). Їхня небайдужість до гострих питань міської топоніміки, очевидно, знайде своє відповідне відображення у результатах подальших міських виборів.

Зі щирою повагою

член Комісії з питань найменувань
при Київському міському голові

Михайло Кальницький.
дослідник історії м. Києва

6.06.2016р.

Заступник міського голови –
секретар Київської міської ради

Березнікову О.І.
Мусі В.В.
Слончаку В.В.

Прошу розглянути проект рішення від 04.12.2017 №08/231-3018/ПР в установленому порядку.

Пихтіній О.М.

Для контролю за проходженням та тиражування.

Чернишовій М.Ю.
Юнаковій С.М.
Старостенко Г.В. – до відома

В.ПРОКОПІВ

"04" грудня 2017 року
№ 08/231 – 3018/ПР

08/231-3018/ПР
04.12.2017

УКРАЇНА

ВИКОНАВЧИЙ ОРГАН КИЇВСЬКОЇ МІСЬКОЇ РАДИ
(КИЇВСЬКА МІСЬКА ДЕРЖАВНА АДМІНІСТРАЦІЯ)

вул. Хрещатик, 36, м. Київ, 01044, тел. (044) 202 71 29, (044) 202 75 58, факс 202 76 41, e-mail: kmda@kma.gov.ua
Контактний центр міста Києва (044) 15 51 Код ЄДРПОУ 00022527
E-mail для електронних звернень громадян: zvernen@kma.gov.ua

04.12.2017 № 009-316р

на № _____ від _____

Київська міська рада

СУПРОВІДНИЙ ЛИСТ

Відповідно до статей 26, 29 Регламенту Київської міської ради, затвердженого рішенням Київської міської ради від 07 липня 2016 року № 579/579, глави 3 розділу VIII Регламенту виконавчого органу Київської міської ради (Київської міської державної адміністрації), затвердженого розпорядженням виконавчого органу Київської міської ради (Київської міської державної адміністрації) від 08 жовтня 2013 року № 1810 за поданням виконавчого органу Київської міської ради (Київської міської державної адміністрації) направляю проект рішення Київської міської ради «Про перейменування провулку у Печерському районі міста Києва».

У відповідності до пункту 3.4 глави 3 розділу VIII Регламенту виконавчого органу Київської міської ради (Київської міської державної адміністрації), затвердженого розпорядженням виконавчого органу Київської міської ради (Київської міської державної адміністрації) від 08 жовтня 2013 року № 1810 інформую, що відповідальними за представлення та супроводження проекту рішення на всіх стадіях розгляду є заступник голови Київської міської державної адміністрації, співголова Комісії з питань найменувань Резніков Олексій Юрійович (тел. 202-77-17).

Додатки:
- проект рішення Київради на 2 арк.;
- пояснювальна записка на 2 арк.;
- додаткові матеріали на 21 арк.
- електронна версія зазначеного.

148332

В.о. керівника апарату Л. Верес

Хонда
Ільницька 235 05 65

08/231- 3017/ПР
04.12.2017

КИЇВСЬКА МІСЬКА РАДА

V СЕСІЯ VIII СКЛИКАННЯ

№ 26

РІШЕННЯ

_____№_____

ПРОЕКТ

Про перейменування вулиці
у Печерському районі міста Києва

Відповідно до пункту 41 частини першої статті 26, частини першої статті 59 Закону України «Про місцеве самоврядування в Україні», Закону України «Про присвоєння юридичним особам та об'єктам міського підпорядкування імен (псевдонімів) фізичних осіб, ювілейних та святкових дат, назв і дат історичних подій», враховуючи протоколи засідань Комісії з питань найменувань від 22 липня 2016 року № 8 та від 31 жовтня 2016 року № 10, а також з метою збереження історичного спадку територіальної громади міста Києва, Київська міська рада

ВИРІШИЛА:

1. Перейменувати вулицю Московську у Печерському районі на вулицю Дмитра Годзенка.

2. Виконавчому органу Київської міської ради (Київській міській державній адміністрації) здійснити організаційно-правові заходи щодо виконання пункту 1 цього рішення.

3. Внести зміни до офіційного довідника «Вулиці міста Києва», затвердженого рішенням Київської міської ради від 22 січня 2015 року № 34/899 «Про затвердження офіційного довідника "Вулиці міста Києва"», відповідно до пункту 1 цього рішення.

4. Департаменту містобудування та архітектури виконавчого органу Київської міської ради (Київської міської державної адміністрації) врахувати в Реєстрі вулиць та інших поіменованих об'єктів у місті Києві положення пункту 1 цього рішення.

5. Це рішення Київської міської ради офіційно оприлюднити в газеті Київської міської ради "Хрещатик".

6. Контроль за виконанням цього рішення покласти на постійну комісію Київської міської ради з питань місцевого самоврядування, регіональних та міжнародних зв'язків.

Київський міський голова В. Кличко

ПОДАННЯ:

Київський міський голова В. Кличко

ПОГОДЖЕНО:

Заступник голови Київської міської держаної адміністрації, співголова комісії з питань найменувань О. Резніков

Директор Департаменту суспільних комунікацій виконавчого органу Київської міської ради (Київської міської держаної адміністрації) М. Хонда

Постійна комісія Київської міської ради з питань місцевого самоврядування, регіональних та міжнародних зв'язків:

голова постійної комісії О. Березніков

секретар постійної комісії Т. Криворучко

Постійна комісія Київської міської ради з питань культури, туризму та інформаційної політики:

голова постійної комісії В. Муха

секретар постійної комісії О. Поживанов

Начальник управління правового забезпечення діяльності Київської міської ради В. Слончак

Пояснювальна записка
до проекту рішення Київської міської ради
«Про перейменування вулиці у Печерському районі міста Києва»

1. Обґрунтування необхідності видання рішення.

Підставою для розроблення даного проекту рішення є пункт 41 частини першої статті 26, пункт 1 статті 37, пункт 1 частини першої статті 59 Закону України «Про місцеве самоврядування в Україні», Закон України «Про присвоєння юридичним особам та об'єктам права власності імен (псевдонімів) фізичних осіб, ювілейних та святкових дат, назв і дат історичних подій», враховуючи протоколи засідань Комісії з питань найменувань від 22 липня 2016 року № 8 та від 31 жовтня 2016 року № 10.

2. Мета і завдання видання рішення.

Мета прийняття рішення – вшанування пам'яті Героя України, захисника Вітчизни, загиблого у зоні антитерористичної операції на сході країни шляхом перейменування вулиці у місті Києві.

3. Загальна характеристика та основні положення проекту рішення.

Департаментом суспільних комунікацій виконавчого органу Київської міської ради (Київської міської державної адміністрації) підготовлено проект рішення Київської міської ради «Про перейменування вулиці у Печерському районі міста Києва». Проект рішення містить відомості щодо перейменування вулиці у місті Києві

4. Стан нормативно-правової бази у даній сфері правового регулювання.

Закон України «Про місцеве самоврядування в Україні»;

Закон України «Про присвоєння юридичним особам та об'єктам права власності імен (псевдонімів) фізичних осіб, ювілейних та святкових дат, назв і дат історичних подій»;

постанова Кабінету Міністрів України від 24 жовтня 2012 року № 989 «Про затвердження Порядку проведення громадського обговорення під час розгляду питань про присвоєння юридичним особам та об'єктам права власності, які за ними закріплені, об'єктам права власності, які належать фізичним особам, імен (псевдонімів) фізичних осіб, ювілейних та святкових дат, назв і дат історичних подій»;

рішення Київської міської ради від 13 листопада 2013 року № 432/9920 «Про затвердження Порядку найменування об'єктів міського підпорядкування, присвоєння юридичним особам та об'єктам міського підпорядкування імен (псевдонімів) фізичних осіб, ювілейних та святкових дат, назв і дат історичних подій у місті Києві»;

розпорядження Київського міського голови від 19 серпня 2014 року № 175 «Про затвердження Порядку проведення у місті Києві громадського обговорення під час розгляду питань про присвоєння юридичним особам та об'єктам права власності імен (псевдонімів) фізичних осіб, ювілейних та святкових дат, назв і дат історичних подій».

5. Фінансово-економічне обґрунтування.

За інформацією Департаменту фінансів виконавчого органу Київської міської ради (Київської міської державної адміністрації) не потребує додаткового виділення коштів з місцевого бюджету.

6. Прогноз соціально-економічних та інших наслідків видання рішення.

Прийняття рішення сприятиме вшануванню пам'яті захисника українського народу, демократизації українського суспільства та його просування на шляху до засадничих європейських цінностей.

На пленарному засіданні проект співдоповідатимуть голова Постійної комісії Київської міської ради з питань місцевого самоврядування, регіональних та міжнародних зв'язків Березніков О. І. та заступник голови Київської міської держаної адміністрації Резніков О. Ю.

Заступник голови Київської
міської державної адміністрації О. Резніков

Звіт
про підсумки громадського обговорення
щодо перейменування вулиці у Печерському районі міста Києва

Громадські обговорення проходили на єдиному веб-порталі територіальної громади міста в спеціальній рубриці Е-МІСТО – «Громадське обговорення проектів нормативно-правових актів», де кожен користувач мав змогу ознайомитися з запропонованим проектом рішення, висловити свої пропозиції, зауваження, оприлюднити власну редакцію проекту.

Загальні результати обговорення перейменувань на офіційному веб-порталі Київської міської державної адміністрації:

Громадське обговорення тривало з 18 серпня до 18 жовтня 2016 року.

З 19 до 27 жовтня 2016 року Управлінням інформаційно-комунікаційних технологій та захисту інформації апарату було здійснено перевірки на предмет втручання у результати громадського обговорення та визначено перелік IP-адрес, з яких подано більше ніж п'ять голосів по кожному проекту.

- вулиці Московської у Печерському районі на вулицю Дмитра Годзенка:

Кількість «ЗА»	510	25	**485**	81 (81) %
Кількість «ПРОТИ»	117	0	**117**	19 (19) %
Всього голосів	627	25	**602**	

Кількість опублікованих редакцій/пропозицій: 17

Директор Департаменту
суспільних комунікацій М. Хонда

Історична довідка

Моско́вська ву́лиця — вулиця у Печерському районі міста Києва, місцевість Печерськ. Пролягає від Арсенальної площі до вулиці Генерала Алмазова.

Вулиця виникла на початку XVIII століття, після спорудження у 1708 році Старої Печерської фортеці, під сучасною назвою як вулиця на шляху до м. Москви. До середини XIX століття, доки не почалася розбудова Нової Печерської фортеці і, як наслідок, Печерськ на певний час перетворився на фактично закрите військове містечко, вулиця була головною вулицею Печерська.

У 40–50-х роках XIX століття на Московській вулиці були зведені казарми, військові майстерні, у 1854 році — арсенал. Тоді ж було збудовані корпуси заводу «Арсенал», що існують і дотепер.

У 1922 році отримала назву вулиця імені Арсеналу, з 1936 року — вулиця ім. С. С. Каменєва, на честь радянського воєначальника С. С. Каменєва. У 1937 році перейменована на вулицю Щорса, на честь М. О. Щорса. Сучасну назву вулиці було відновлено 1944 року.

У 1970-х роках вулицю було дещо скорочено до вулиці Генерала Алмазова (тоді — Кутузова) — до того вона сягала бульвару Лесі Українки.

Годзенко Дмитро Олександрович - Головний сержант роти вогневої підтримки 17 окремого мотопіхотного батальйону 57 окремої мотопіхотної бригади оперативного командування «Південь» Сухопутних військ Збройних Сил України, старший сержант.

З 07.03.2015 року по 31.03.2016 року безпосередньо брав участь у проведенні антитерористичної операції.

22 березня 2016 року, під час нападу противника на опорний пункт 1701 в населеному пункті Зайцеве, північно-західна сторона м. Горлівка Донецької області, виконуючи завдання в складі групи протидиверсійного резерву приймав безпосередню участь в бойовому зіткненні з незаконними збройними формуваннями, ризикуючи власним життям одноосібно зайшов з флангу та використовуючи РПК особисто знищив кулеметний розрахунок противника та одного бойовика незаконних збройних формувань.

29 березня 2016 року перебуваючи на опорному пункті 1701 населений пункт Зайцеве, в ході виконання бойового завдання по розвідуванні місцевості, перша група протидиверсійного резерву була виявлена та потрапила під обстріл з АГС та двох великокаліберних кулеметів незаконних збройних формувань чисельністю до 20 бойовиків. Старший сержант Годзенко Д.О. якості старшого, застосовуючи навики, набуті за час попередньої служби в районі АТО, ризикуючи власним життям в складі відділення на БМГ1-1 під'їхали до місця бою та застосовуючи вогневу міць машини, стрілецьку зброю та під ствольні

гранатомети, допомогли відбити наступ противника. В ході бою підрозділом за безпосередньої участі старшого сержанта Годзенко Д.О., було знищено розрахунок АГС-17 та дві особи незаконних збройних формувань. Весь підрозділ після виконання бойового завдання, завдяки умілому керуванню повернувся на опорний пункт 1701 без втрат особового складу.

31 березня 2016 року перебуваючи на опорному пункті 1701 в населеному пункті Зайцеве, під час обстрілу незаконними збройними формуваннями передових позицій, старший сержант Годзенко Д.О. під час гранатометно-мінометного обстрілу та розвідки боєм незаконних збройних формувань чисельністю до 15 осіб, з метою виявлення вогневих позицій опорного пункту 1701, в ході переміщення по опорному пункту, під час зайняття позицій та розриву 120-мм мінометного снаряду, прикрив собою командира роти та двох військовослужбовців, чим врятував їм життя, при цьому сам отримав тяжкі осколкові поранення не сумісні з життям і героїчно загинув під час виконання військового обов'язку.

За особистий значний внесок в захист обороноздатності України, її територіальної цілісності, укріплення обороноздатності та безпеки Годзенко Д.О. поданий для нагородження званням «Герой України» (посмертно).

ПРОТОКОЛ № 10
засідання комісії з питань найменувань

Дата проведення: 31 жовтня 2016 року
Місце проведення: вулиця Хрещатик, 36, к. 1017

Присутні: Бондаренко В.В., Резніков О.Ю., Шибанов Я.М., Бенюк Б.М., Березницька Л.І., Бондар Г.В., Бохняк В.Я., Вербич С.О., Кальницький М.Б., Мельник І.В., Подобед П.К., Терес Н.В., Хонда М.П.

Відсутні: Старостенко Г.В., Білокінь С.І., Кармазіна М.С., Криворучко Т.Г., Люта Т.Ю., Тимченко О.В.,

Запрошені: Андріяш Н.О., Бабчій М.М., Годзенко О.Д., Кобелєв М.В., Кондратюк А.О., Костик О.Ю., Кузик П.М., Крижанівський В.В., Лупаренко Г.В., Мартиненко-Кушлянський Т.О., Октябрський В.М., Попов І.В., Поправко Я.Ю., Цепун Ю.М., Шахліна Л.Г.

Порядок денний:
I. Про вшанування пам'яті Героїв Небесної Сотні та загиблих у зоні проведення АТО
II. Про найменування нових вулиць
III. Про хід громадського обговорення перейменування вулиць міста Києва
IV. Про перейменування вулиць міста Києва

I. Про вшанування пам'яті Героїв Небесної Сотні та загиблих у зоні проведення АТО (рекомендувати для винесення на громадське обговорення)

1. СЛУХАЛИ: звернення депутата Київської міської ради Бохняка В.Я., ГО «Військово-патріотичне об'єднання учасників АТО «Справедливість» щодо перейменування вулиці Ежена Потьє у Шевченківському районі на вулицю Антона Цедіка.

ГОЛОСУВАЛИ: «за» - 13, «проти» - 0, «утримались» - 0.

ВИРІШИЛИ: підтримати перейменування вулиці Ежена Потьє у Шевченківському районі на вулицю Антона Цедіка та рекомендувати для винесення на громадське обговорення.

2. СЛУХАЛИ: звернення ГО «Родина Героїв «Небесної Сотні» щодо перейменування вулиці Миколи Лебедєва у Дніпровському районі на вулицю Юрія Поправки, Героя Небесної Сотні.

ГОЛОСУВАЛИ: «за» - 13, «проти» - 0, «утримались» - 0.

ВИРІШИЛИ: підтримати перейменування вулиці Миколи Лебедєва у Дніпровському районі на вулицю Юрія Поправки та рекомендувати для винесення на громадське обговорення.

3. СЛУХАЛИ: звернення Спілки ветеранів АТО Святошинського району м. Києва щодо найменування скверу за адресою вул. Чорнобильська, 4/56 та 12 у Святошинському районі міста Києва «Сквер Пам'яті Святошинців, що загинули в АТО на Сході України».

ГОЛОСУВАЛИ: «за» - 13, «проти» - 0, «утримались» - 0.

ВИРІШИЛИ: підтримати найменування скверу за адресою: вул. Чорнобильська, 4/56 та 12 у Святошинському районі міста Києва «Сквер полеглих за Україну» та рекомендувати для винесення на громадське обговорення.

II. Про найменування нових вулиць

4. СЛУХАЛИ: доручення Київського міського голови щодо найменування нових вулиць у селищі Биківня Деснянського району міста Києва:

- Проектна 13063 – вулиця Івана Рогача;
- Проектна 13064 – вулиця Ореста Чемеринського;

ГОЛОСУВАЛИ: «за» - 9, «проти» - 1, «утримались» - 3;

ВИРІШИЛИ: підтримати найменування:

вулиці Проектна 13063 – вулиця Івана Рогача;

вулиці Проектна 13064 – вулиця Ореста Чемеринського

та рекомендувати для винесення на громадське обговорення;

- Проектна 13066 – вулиця Бориса Тена / Михайла Білинського;
- Проектна 13067 – вулиця Василя Біднова;

ГОЛОСУВАЛИ: «за» - 12, «проти» - 0, «утримались» - 1;

ВИРІШИЛИ: підтримати найменування:

вулиці Проектна 13066 – вулиця Михайла Білинського;

вулиці Проектна 13067 – вулиця Василя Біднова;

та рекомендувати для винесення на громадське обговорення;

- Проектна 13065 – вулиця Павла Филиповича;
- Проектна 13069 – вулиця Роберта Конквеста;
- Проектна 13070 – вулиця Родини Вороних;
- Проектна 13072 – вулиця Григорія Косинки;
- Проектна 13073 – вулиця Владлена Кузнецова;
- Проектна 13074 – вулиця Леся Танюка;
- Проектна 13075 – вулиця Євгена Плужника;
- Проектна 13076 – вулиця Дмитра Загула;
- Проектна 13077 – вулиця Іси Мунаєва;
- Проектна 13078 – вулиця Степана Витвицького;

ГОЛОСУВАЛИ: «за» - 13, «проти» - 0, «утримались» - 0;
ВИРІШИЛИ: підтримати найменування:
вулиці Проектна 13065 – вулиця Павла Филиповича;
вулиці Проектна 13069 – вулиця Роберта Конквеста;
вулиці Проектна 13070 – вулиця Родини Вороних;
вулиці Проектна 13072 – вулиця Григорія Косинки;
вулиці Проектна 13073 – вулиця Владлена Кузнецова;
вулиці Проектна 13074 – вулиця Леся Танюка;
вулиці Проектна 13075 – вулиця Євгена Плужника;
вулиці Проектна 13076 – вулиця Дмитра Загула;
вулиці Проектна 13077 – вулиця Іси Мунаєва;
вулиці Проектна 13078 – вулиця Степана Витвицького;
та рекомендувати для винесення на громадське обговорення.

5. СЛУХАЛИ: звернення Департаменту містобудування та архітектури щодо найменування нових вулиць у Голосіївському районі міста Києва:
- Проектна 12810 – вулиця Назарія Яремчука;
- Проектна 12811 – вулиця Остапа Вересая;
- Проектна 12980 – вулиця Віктора Зарецького;
- Проектна 12981 – вулиця Бориса Матюшенка;
- Проектна 12982 – вулиця Володимира Науменка;
- Проектна 12983 – вулиця Андрія Ніковського;
- Проектна 12984 – вулиця Сергія Остапенка;
- Проектна 12985 – вулиця Олександра Осецького;
- Проектна 12986 – вулиця Миколи Левитського;
- Проектна 12987 – вулиця Валентина Отамановського;
- Проектна 12988 – вулиця Олега Борисова;
- Проектна 12989 – вулиця Миколи Рябовола;
- Проектна 12990 – вулиця Максима Славинського;
- Проектна 12991 – вулиця Михайла Петренка;
- Проектна 12992 – вулиця Олександра Удовиченка;
- Проектна 12993 – вулиця Анатолія Кентія;
- Проектна 12995 – вулиця Бориса Тена;
- Проектна 12997 – вулиця Сергія Шелухіна;
- Проектна 13001 – вулиця Володарська;
ГОЛОСУВАЛИ: «за» - 13, «проти» - 0, «утримались» - 0;
ВИРІШИЛИ: підтримати найменування:
вулиці Проектна 12810 – вулиця Назарія Яремчука;
вулиці Проектна 12811 – вулиця Остапа Вересая;
вулиці Проектна 12980 – вулиця Віктора Зарецького;
вулиці Проектна 12981 – вулиця Бориса Матюшенка;
вулиці Проектна 12982 – вулиця Володимира Науменка;
вулиці Проектна 12983 – вулиця Андрія Ніковського;
вулиці Проектна 12984 – вулиця Сергія Остапенка;

вулиці Проектна 12985 – вулиця Олександра Осецького;
вулиці Проектна 12986 – вулиця Миколи Левитського;
вулиці Проектна 12987 – вулиця Валентина Отамановського;
вулиці Проектна 12988 – вулиця Олега Борисова;
вулиці Проектна 12989 – вулиця Миколи Рябовола;
вулиці Проектна 12990 – вулиця Максима Славинського;
вулиці Проектна 12991 – вулиця Михайла Петренка;
вулиці Проектна 12992 – вулиця Олександра Удовиченка;
вулиці Проектна 12993 – вулиця Анатолія Кентія;
вулиці Проектна 12995 – вулиця Бориса Тена;
вулиці Проектна 12997 – вулиця Сергія Шелухіна;
вулиці Проектна 13001 – вулиця Володарська;
та рекомендувати для винесення на громадське обговорення.

- Проектна 13042 – вулиця Григорія Голоскевича;

ГОЛОСУВАЛИ: «за» - 11, «проти» - 0, «утримались» - 2;

ВИРІШИЛИ: підтримати найменування вулиці Проектна 13042 – вулиця Григорія Голоскевича та рекомендувати для винесення на громадське обговорення.

III. Про хід громадського обговорення перейменування вулиць міста Києва

6. СЛУХАЛИ: інформацію директора Департаменту суспільних комунікацій Хонди М.П. щодо результатів громадського обговорення перейменування вулиць, яке тривало з 18 серпня до 18 жовтня 2016 року:

ГОЛОСУВАЛИ: «за» - 13, «проти» - 0, «утримались» - 0;

ВИРІШИЛИ: при визначенні результатів громадського обговорення, на підставі інформації Управління інформаційно-комунікаційних технологій та захисту інформації апарату за підсумками перевірки на предмет втручання у результати громадського обговорення, не враховувати голоси з IP-адрес, з яких подано більше ніж п'ять голосів по кожному проекту; підготувати звернення до Служби безпеки України щодо здійснення спеціальної перевірки на предмет втручання у результати громадського обговорення та вжити відповідних заходів згідно із чинним законодавством України;

- проспекту Героїв Сталінграда в Оболонському районі міста Києва на честь Володимира Івасюка;

ГОЛОСУВАЛИ: «за» - 13, «проти» - 0, «утримались» - 0;

ВИРІШИЛИ: підтримати перейменування проспекту Героїв Сталінграда в Оболонському районі міста Києва на честь Володимира Івасюка та рекомендувати Київському міському голові внести відповідне подання до Київської міської ради;

- вулиці Петровського у Деснянському районі на вулицю Василя Щавинського;

ГОЛОСУВАЛИ: «за» - 13, «проти» - 0, «утримались» - 0;

ВИРІШИЛИ: підтримати перейменування вулиці Петровського у Деснянському районі на вулицю Василя Щавинського та рекомендувати Київському міському голові внести відповідне подання до Київської міської ради;

- вулиці Московської у Печерському районі на вулицю Дмитра Годзенка;

ГОЛОСУВАЛИ: «за» - 11, «проти» - 0, «утримались» - 2;

ВИРІШИЛИ: підтримати перейменування вулиці Московської у Печерському районі на вулицю Дмитра Годзенка та рекомендувати Київському міському голові внести відповідне подання до Київської міської ради.

7. СЛУХАЛИ: звернення члена Комісії, депутата Київської міської ради Бохняка В.Я. щодо повернення до розгляду питання про перейменування проспекту Генерала Ватутіна у Деснянському та Дніпровському районах на проспект Романа Шухевича та вулиці Ванди Василевської у Шевченківському районі на вулицю Всеволода Змієнка.

ГОЛОСУВАЛИ: «за» - 13, «проти» - 0, «утримались» - 0.

ВИРІШИЛИ: підготувати звернення від Комісії до Київського міського голови Кличка В.В. та заступника міського голови – секретаря Київської міської ради Прокопіва В.В. щодо повернення до розгляду питання про перейменування проспекту Генерала Ватутіна у Деснянському та Дніпровському районах на проспект Романа Шухевича та вулиці Ванди Василевської у Шевченківському районі на вулицю Всеволода Змієнка.

IV. Про перейменування вулиць міста Києва

8. СЛУХАЛИ: звернення депутата Київської міської ради Бенюка Б.М. щодо повернення проспекту Перемоги історичної назви Брест-Литовський проспект.

ГОЛОСУВАЛИ: «за» - 12, «проти» - 0, «утримались» - 1.

ВИРІШИЛИ: підтримати перейменування проспекту Перемоги на Брест-Литовський проспект та рекомендувати для винесення на громадське обговорення.

9. СЛУХАЛИ: звернення Шевченківської районної в місті Києві державної адміністрації щодо перейменування частини вулиці Молдавської, яка прилягає до вулиці Олександра Довженка, у Шевченківському районі на вулицю Героїв пожежних.

ГОЛОСУВАЛИ: «за» - 13, «проти» - 0, «утримались» - 0.

ВИРІШИЛИ: підтримати перейменування частини вулиці Молдавської, яка прилягає до вулиці Олександра Довженка, у Шевченківському районі на вулицю Героїв-вогнеборців та рекомендувати для винесення на громадське обговорення.

10. СЛУХАЛИ: звернення Державного політехнічного музею НТУУ «КПІ» та ГО соціального захисту «Клуб корінних киян Вічність» щодо перейменування вулиці Аляб'єва (або вулиці Заводської, або вулиці Електриків чи провулку Електриків) на вулицю Конструктора Байбакова.

ГОЛОСУВАЛИ: «за» - 4, «проти» - 4, «утримались» - 5.

ВИРІШИЛИ: оскільки пропозиція про перейменування не підтримана 2/3 присутніх членів комісії, не підтримати перейменування вулиці Аляб'єва (або вулиці Заводської, або вулиці Електриків чи провулку Електриків) на вулицю Конструктора Байбакова.

Співголова комісії В. Бондаренко

Співголова комісії О. Резніков

Секретар комісії Я. Шибанов

ПРОТОКОЛ № 8
засідання комісії з питань найменувань

Дата проведення: 22 липня 2016 року
Місце проведення: вулиця Хрещатик, 36, к. 512

Присутні: Резніков О. Ю, Бондаренко В. В., Шибанов Я. М., Березницька Л. І., Білокінь С. І., Бондар Г. В., Бохняк В. Я., Кальницький М. Б., Мельник І. В., Подобед П. К., Хонда М. П.

Відсутні: Старостенко Г. В., Бенюк Б. М., Вербич С. О., Кармазіна М. С., Криворучко Т. Г., Люта Т. Ю., Терес Н. В., Тимченко О. В.

Запрошені: Кісь З., Крохун Н. І., Кузик П. М., Лапушкін О., Лобан Ю. М., Мартиненко-Кушлянський Т. О., Пинзеник О. О., Росляков В. В., Харченко О.В., Ясинський Г.І.

Порядок денний.
I. Про хід громадського обговорення перейменування вулиць міста Києва
II. Про перейменування вулиць міста Києва
III. Про присвоєння імен об'єктам міського підпорядкування

I. Про хід громадського обговорення перейменування вулиць міста Києва

1. СЛУХАЛИ: інформацію директора Департаменту суспільних комунікацій Хонди М.П. щодо результатів громадського обговорення перейменування вулиць, яке тривало з 13 травня до 13 липня 2016 року:

- присвоєння скверу на перетині Стратегічного шосе та проспекту Науки у Голосіївському районі назву «Сквер імені волонтерів АТО»;

ГОЛОСУВАЛИ: «за» - 11, «проти» - 0, «утримались» - 0

ВИРІШИЛИ: підтримати присвоєння скверу на перетині Стратегічного шосе та проспекту Науки у Голосіївському районі назви «Сквер імені волонтерів АТО» та рекомендувати Київському міському голові внести відповідне подання до Київської міської ради;

- перейменування вулиці Перспективної у Печерському районі на вулицю Ігоря Брановицького;

ГОЛОСУВАЛИ: «за» - 11, «проти» - 0, «утримались» - 0.

ВИРІШИЛИ: підтримати перейменування вулиці вулиці Перспективної у Печерському районі на вулицю Ігоря Брановицького та рекомендувати Київському міському голові внести відповідне подання до Київської міської ради;

- перейменування вулиці Софії Перовської у Шевченківському районі на вулицю Євгенії Мірошниченко;

ГОЛОСУВАЛИ: «за» - 10, «проти» - 0, «утримались» - 1.

ВИРІШИЛИ: підтримати перейменування вулиці вулиці Софії Перовської у Шевченківському районі на вулицю Євгенії Мірошниченко та рекомендувати Київському міському голові внести відповідне подання до Київської міської ради;

- найменування безіменної площі на перетині вулиць Маршала Малиновського та Добрининської у Оболонському районі на честь Леоніда Телятникова;

ГОЛОСУВАЛИ: «за» - 10, «проти» - 0, «утримались» - 1.

ВИРІШИЛИ: підтримати найменування безіменної площі на перетині вулиць Маршала Малиновського та Добрининської у Оболонському районі на честь Леоніда Телятникова та рекомендувати Київському міському голові внести відповідне подання до Київської міської ради;

- найменування безіменної площі на перетині проспекту Володимира Маяковського і вулиці Теодора Драйзера у Деснянському районі на честь Бориса Нємцова;

ГОЛОСУВАЛИ: «за» - 6, «проти» - 3, «утримались» - 2.

ВИРІШИЛИ: оскільки пропозиція про перейменування не підтримана 2/3 присутніх членів комісії, не підтримати присвоєння безіменній площі на перетині проспекту Володимира Маяковського та вулиці Теодора Драйзера у Деснянському районі імені Бориса Нємцова;

- перейменування бульвару Івана Лепсе у Солом'янському районі на бульвар Вацлава Гавела;

ГОЛОСУВАЛИ: «за» - 10, «проти» - 0, «утримались» - 1

ВИРІШИЛИ: підтримати перейменування бульвару Івана Лепсе у Солом'янському районі на бульвар Вацлава Гавела та рекомендувати Київському міському голові внести відповідне подання до Київської міської ради;

- перейменування вулиці Депутатської у Святошинському районі на вулицю Петра Балабуєва;

ГОЛОСУВАЛИ: «за» - 11, «проти» - 0, «утримались» - 0.

ВИРІШИЛИ: враховуючи інформацію депутата Київської міської ради Ясинського Г.І. та результати обговорення на засіданні комісії не підтримати перейменування вулиці Депутатської у Святошинському районі на вулицю Петра Балабуєва;

- присвоєння середній загальноосвітній школі № 206 у Святошинському районі імені Леся Курбаса.

ГОЛОСУВАЛИ: «за» - 11, «проти» - 0, «утримались» - 0.

ВИРІШИЛИ: підтримати присвоєння середній загальноосвітній школі № 206 у Святошинському районі імені Леся Курбаса та рекомендувати Київському міському голові внести відповідне подання до Київської міської ради.

II. Про перейменування вулиць міста Києва

2. СЛУХАЛИ: звернення депутата Київської міської ради Березницької Л.І. щодо перейменування проспекту Героїв Сталінграда в Оболонському районі міста Києва на честь Володимира Івасюка.

ГОЛОСУВАЛИ: «за» - 11, «проти» - 0, «утримались» - 0.

ВИРІШИЛИ: підтримати перейменування проспекту Героїв Сталінграда в Оболонському районі міста Києва на честь Володимира Івасюка та рекомендувати для винесення на громадське обговорення.

3. СЛУХАЛИ: звернення депутата Київської міської ради Пинзеник О.О. щодо перейменування вулиці Тверської на честь Леха Качинського.

ГОЛОСУВАЛИ: «за» - 11, «проти» - 0, «утримались» - 0.

ВИРІШИЛИ: доопрацювати питання, відкласти розгляд до надходження згоди родичів Леха Качинського на присвоєння його імені.

4. СЛУХАЛИ: звернення депутата Київської міської ради Кутняка С.В. щодо перейменування однієї з вулиць міста Києва на честь Щавінського В.О. та пропозицію Кальницького М.Б. щодо перейменування вулиці Петровського у Деснянському районі

ГОЛОСУВАЛИ: «за» - 11, «проти» - 0, «утримались» - 0.

ВИРІШИЛИ: підтримати перейменування вулиці Петровського у Деснянському районі на вулицю Василя Щавінського та рекомендувати для винесення на громадське обговорення.

5. СЛУХАЛИ: звернення депутата Київської міської ради Кузика П.М. щодо перейменування вулиці Московської у Печерському районі на честь Дмитра Годзенка.

ГОЛОСУВАЛИ: «за» - 9, «проти» - 0, «утримались» - 2.

ВИРІШИЛИ: підтримати перейменування вулиці Московської у Печерському районі на вулицю Дмитра Годзенка та рекомендувати для винесення на громадське обговорення.

IV. Про присвоєння імен об'єктам міського підпорядкування

6. СЛУХАЛИ: звернення комунального підприємства виконавчого органу Київської міської ради (Київської міської державної адміністрації) «Київкінофільм» щодо перейменування кінотеатру «Ленінград» на кінотеатр «Дніпро».

ГОЛОСУВАЛИ: «за» - 10, «проти» - 1, «утримались» - 0.

ВИРІШИЛИ: підтримати перейменування кінотеатру «Ленінград» на кінотеатр «Дніпро» та рекомендувати для винесення на громадське обговорення.

7. СЛУХАЛИ: звернення Департаменту освіти і науки, молоді та спорту виконавчого органу Київської міської ради (Київської міської державної адміністрації) щодо присвоєння навчально-виховному комплексу № 176 Дніпровського району м. Києва імені видатного іспанського письменника Мігеля Сервантеса де Сааведри.

ГОЛОСУВАЛИ: «за» - 9, «проти» - 0, «утримались» - 2.

ВИРІШИЛИ: підтримати присвоєння навчально-виховному комплексу № 176 Дніпровського району м. Києва імені видатного іспанського письменника Мігеля Сервантеса де Сааведри та рекомендувати для винесення на громадське обговорення.

Співголова комісії В. Бондаренко

Співголова комісії О. Резніков

Секретар комісії Я. Шибанов

Заступник міського голови –
секретар Київської міської ради

Березнікову О.І.
Мусі В.В.
Слончаку В.В.

Прошу розглянути проект рішення від 04.12.2017 №08/231-3017/ПР в установленому порядку.

Пихтіній О.М.

Для контролю за проходженням та тиражування.

Чернишовій М.Ю.
Юнаковій С.М.
Старостенко Г.В. – до відома

В.ПРОКОПІВ

"04" грудня 2017 року
№ 08/231 – 3017/ПР

08/231- 3017/ПР
04. 12. 2017

УКРАЇНА

ВИКОНАВЧИЙ ОРГАН КИЇВСЬКОЇ МІСЬКОЇ РАДИ (КИЇВСЬКА МІСЬКА ДЕРЖАВНА АДМІНІСТРАЦІЯ)

вул. Хрещатик, 36, м. Київ, 01044, тел. (044) 202 71 29, (044) 202 75 58, факс 202 76 41, e-mail: kmda@kma.gov.ua
Контактний центр міста Києва (044) 15 51 Код ЄДРПОУ 00022527
E-mail для електронних звернень громадян: zvernen@kma.gov.ua

04.12.2017 № 009-315р

на № _____ від _____

Київська міська рада

СУПРОВІДНИЙ ЛИСТ

Відповідно до статей 26, 29 Регламенту Київської міської ради, затвердженого рішенням Київської міської ради від 07 липня 2016 року № 579/579, глави 3 розділу VIII Регламенту виконавчого органу Київської міської ради (Київської міської державної адміністрації), затвердженого розпорядженням виконавчого органу Київської міської ради (Київської міської державної адміністрації) від 08 жовтня 2013 року № 1810 за поданням виконавчого органу Київської міської ради (Київської міської державної адміністрації) направляю проект рішення Київської міської ради «Про перейменування вулиці у Печерському районі міста Києва».

У відповідності до пункту 3.4 глави 3 розділу VIII Регламенту виконавчого органу Київської міської ради (Київської міської державної адміністрації), затвердженого розпорядженням виконавчого органу Київської міської ради (Київської міської державної адміністрації) від 08 жовтня 2013 року № 1810 інформую, що відповідальними за представлення та супроводження проекту рішення на всіх стадіях розгляду є заступник голови Київської міської державної адміністрації, співголова Комісії з питань найменувань Резніков Олексій Юрійович (тел. 202-77-17).

Додатки:
- проект рішення Київради на 2 арк.;
- пояснювальна записка на 2 арк.;
- додаткові матеріали на 13 арк.;
- електронна версія зазначеного.

148331

В.о. керівника апарату Л. Верес

Хонда
Ільницька 235 05 65

08/231- 3022/ПР
04.12.2017

КИЇВСЬКА МІСЬКА РАДА

V СЕСІЯ VIII СКЛИКАННЯ

№27

РІШЕННЯ

_____№_____

ПРОЕКТ

Про перейменування вулиці
у Деснянському районі міста Києва

Відповідно до пункту 41 частини першої статті 26, пункту 1 статті 37, пункту 1 частини першої статті 59 Закону України «Про місцеве самоврядування в Україні», Закону України «Про присвоєння юридичним особам та об'єктам міського підпорядкування імен (псевдонімів) фізичних осіб, ювілейних та святкових дат, назв і дат історичних подій», Закону України «Про засудження комуністичного та націонал-соціалістичного (нацистського) тоталітарних режимів в Україні та заборону пропаганди їхньої символіки», враховуючи протокол засідання комісії з питань найменувань від 03 жовтня 2016 року № 9, Київська міська рада

ВИРІШИЛА:

1. Перейменувати вулицю Петровського у Деснянському районі на вулицю Василя Щавінського.

2. Виконавчому органу Київської міської ради (Київській міській державній адміністрації) здійснити організаційно-правові заходи щодо виконання пункту 1 цього рішення.

3. Внести зміни до офіційного довідника «Вулиці міста Києва», затвердженого рішенням Київської міської ради від 22 січня 2015 року № 34/899 «Про затвердження офіційного довідника «Вулиці міста Києв»», відповідно до пункту 1 цього рішення.

4. Департаменту містобудування та архітектури виконавчого органу Київської міської ради (Київської міської державної адміністрації) врахувати в Реєстрі вулиць та інших поіменованих об'єктів у місті Києві положення пункту 1 цього рішення.

5. Це рішення Київської міської ради офіційно оприлюднити в газеті Київської міської ради "Хрещатик".

6. Контроль за виконанням цього рішення покласти на постійну комісію Київської міської ради з питань місцевого самоврядування, регіональних та міжнародних зв'язків.

Київський міський голова В. Кличко

ПОДАННЯ:

Київський міський голова В. Кличко

ПОГОДЖЕНО:

Заступник голови Київської міської держаної адміністрації, співголова комісії з питань найменувань О. Резніков

Директор Департаменту суспільних комунікацій виконавчого органу Київської міської ради (Київської міської держаної адміністрації) М. Хонда

Постійна комісія Київської міської ради з питань місцевого самоврядування, регіональних та міжнародних зв'язків:

голова постійної комісії О. Березніков

секретар постійної комісії Т. Криворучко

Постійна комісія Київської міської ради з питань культури, туризму та інформаційної політики:

голова постійної комісії В. Муха

секретар постійної комісії О. Поживанов

Начальник управління правового забезпечення діяльності Київської міської ради В. Слончак

Пояснювальна записка
до проекту рішення Київської міської ради
«Про перейменування вулиці у Деснянському районі міста Києва»

1. Обґрунтування необхідності видання рішення.

Підставою для розроблення даного проекту рішення є пункт 41 частини першої статті 26, пункт 1 статті 37, пункт 1 частини першої статті 59 Закону України «Про місцеве самоврядування в Україні», Закон України «Про присвоєння юридичним особам та об'єктам права власності імен (псевдонімів) фізичних осіб, ювілейних та святкових дат, назв і дат історичних подій», Закону України «Про засудження комуністичного та націонал-соціалістичного (нацистського) тоталітарних режимів в Україні та заборону пропаганди їхньої символіки», протоколи засідань Комісії з питань найменувань від 22 липня 2016 року № 8 та від 03 жовтня 2016 року № 9.

2. Мета і завдання видання рішення.

Мета прийняття рішення – виконання Закону України «Про засудження комуністичного та націонал-соціалістичного (нацистського) тоталітарних режимів в Україні та заборону пропаганди їхньої символіки».

3. Загальна характеристика та основні положення проекту рішення.

Департаментом суспільних комунікацій виконавчого органу Київської міської ради (Київської міської державної адміністрації) підготовлено проект рішення Київської міської ради «Про перейменування вулиці Деснянському районі міста Києва».

Проект рішення містить відомості щодо перейменування вулиці у Деснянському районі міста Києва.

4. Стан нормативно-правової бази у даній сфері правового регулювання.

Пункт 41 частини першої статті 26, пункт 1 статті 37, пункт 1 частини першої статті 59 першої статті 59 Закону України «Про місцеве самоврядування в Україні»;

Закон України «Про присвоєння юридичним особам та об'єктам права власності імен (псевдонімів) фізичних осіб, ювілейних та святкових дат, назв і дат історичних подій»;

Закону України «Про засудження комуністичного та націонал-соціалістичного (нацистського) тоталітарних режимів в Україні та заборону пропаганди їхньої символіки»

Постанова Кабінету Міністрів України від 24 жовтня 2012 року № 989 «Про затвердження Порядку проведення громадського обговорення під час

розгляду питань про присвоєння юридичним особам та об'єктам права власності, які за ними закріплені, об'єктам права власності, які належать фізичним особам, імен (псевдонімів) фізичних осіб, ювілейних та святкових дат, назв і дат історичних подій»;

Рішення Київської міської ради від 13 листопада 2013 року № 432/9920 «Про затвердження Порядку найменування об'єктів міського підпорядкування, присвоєння юридичним особам та об'єктам міського підпорядкування імен (псевдонімів) фізичних осіб, ювілейних та святкових дат, назв і дат історичних подій у місті Києві»;

Розпорядження Київського міського голови від 19 серпня 2014 року № 175 «Про затвердження Порядку проведення у місті Києві громадського обговорення під час розгляду питань про присвоєння юридичним особам та об'єктам права власності імен (псевдонімів) фізичних осіб, ювілейних та святкових дат, назв і дат історичних подій».

5. Фінансово-економічне обґрунтування.

За інформацією Департаменту фінансів виконавчого органу Київської міської ради (Київської міської державної адміністрації) не потребує додаткового виділення коштів з місцевого бюджету.

6. Прогноз соціально-економічних та інших наслідків видання рішення.

Прийняття рішення сприятиме виконанню Закону України «Про засудження комуністичного та націонал-соціалістичного (нацистського) тоталітарних режимів в Україні та заборону пропаганди їхньої символіки», демократизації українського суспільства та його просування на шляху до засадничих європейських цінностей.

На пленарному засіданні проект співдоповідатимуть голова Постійної комісії Київської міської ради з питань місцевого самоврядування, регіональних та міжнародних зв'язків Березніков О. І. та заступник голови Київської міської держаної адміністрації Резніков О. Ю.

Заступник голови Київської
міської державної адміністрації

О. Резніков

Звіт
про підсумки громадського обговорення
щодо перейменування вулиці у Деснянському районі міста Києва

Громадські обговорення проходили на єдиному веб-порталі територіальної громади міста в спеціальній рубриці Е-МІСТО – «Громадське обговорення проектів нормативно-правових актів», де кожен користувач мав змогу ознайомитися з запропонованим проектом рішення, висловити свої пропозиції, зауваження, оприлюднити власну редакцію проекту.

Загальні результати обговорення перейменувань на офіційному веб-порталі Київської міської державної адміністрації:

Громадське обговорення тривало з 18 серпня до 18 жовтня 2016 року.

З 19 до 27 жовтня 2016 року Управлінням інформаційно-комунікаційних технологій та захисту інформації апарату було здійснено перевірки на предмет втручання у результати громадського обговорення та визначено перелік IP-адрес, з яких подано більше ніж п'ять голосів по кожному проекту.

- вулиці Петровського у Деснянському районі на вулицю Василя Щавінського:

	Голосів	Голосів з IP-адрес, з яких подано більше ніж п'ять голосів по кожному проекту	Без урахування голосів з IP-адрес, з яких подано більше ніж п'ять голосів	%
Кількість «ЗА»	231	24	**207**	76 (74) %
Кількість «ПРОТИ»	72	0	**72**	24 (26) %
Всього голосів	**303**	24	**279**	

Кількість опублікованих редакцій/пропозицій: 6

Директор Департаменту
суспільних комунікацій М. Хонда

Історична довідка

Ву́лиця Петро́вського — вулиця в Деснянському районі міста Києва, селище Троєщина. Пролягає від вулиці Толстого до вулиці Макаренка.

Петро́вський Григо́рій Іва́нович (22 січня (4 лютого) 1878, с. Печеніги, Харківська губернія, Російська імперія — 9 січня 1958, Москва, РРФСР, СРСР) — український радянський державний і політичний діяч.

Був одним із ініціаторів створення ВЧК та організації Голодомору 1932–1933.

У липні 1917 року ЦК РСДРП(б) направив його до України для боротьби проти Української Центральної Ради. У 1917–1919 роках — народний комісар внутрішніх справ РСФРР, один із організаторів ВЧК. Член російської делегації на мирних переговорах у Бересті, підписав 3 березня 1918 року за РСФРР договір про укладання миру з Німеччиною. З березня 1919 до літа 1938 року — голова ВУЦВК («всеукраїнський староста»).

У квітні 1919 року був одним із керівників операції з жорстокого придушення Куренівського повстання проти більшовиків у Києві.

1922 рік — з боку УСРР підписав Договір про утворення СРСР.

У 1922–1937 роках — один із заступників голови ЦВК СРСР. У 1937–1938 роках — заступник голови Президії Верховної Ради СРСР.

У 1919–1938 роках — член Політбюро ЦК КП(б)У.

Петровський належав до тієї частини партійного і державного апарату УРСР, яке, орієнтуючись на Москву, повністю відкидало ідею українських націонал-комуністів про можливість існування української радянської державності. У серпні 1922 року, представляючи Україну у складі комісії з підготовки союзного договору, повністю підтримав проект Йосипа Сталіна про входження формально незалежних радянських республік до складу РСФРР на автономних правах. У 1923 році під час підготовки конституції СРСР виступив проти позиції Миколи Скрипника, Олександра Шумського, Християна Раковського, спрямованої на побудову державного устрою союзної держави на конфедеративних засадах.

Проведена під керівництвом Петровського, примусова колективізація села й вилучення хліба призвели до Голодомору 1932–1933 років. Був одним із ініціаторів організації Голодомору 1932–1933 років. Наприкінці жовтня 1932 року призначений відповідальним за виконання хлібних заготівель у Донецькій області.

Був головою Всеукраїнського ЦК незаможних селян, займав важливі пости в Комінтерні.

На відміну від багатьох інших старих більшовиків, уник репресій в 1930-ті роки. Похований біля Кремлівської стіни у Москві.

Щавінський Василь Олександрович (1868-1924) - видатний український вчений та колекціонер, хімік за фахом, перший дослідник технологи старовинного живопису.

В молоді роки певний час мешкав в Києві. Свою колекцію живопису північноєвропейських шкіл, а також графіки, старовинної порцеляни, фаянсу і скла, книгозбірню та велике зібрання фотознімків з картин заповів «Київському Національному музею». Сьогодні в колекції Національного музею мистецтв імені Богдана та Варвари Ханенків (Київ, Терещенківська, 15) зберігається 25 першорядних творів живопису з зібрання Василя Щавінського (частина з них представлена в постійній експозиції європейського мистецтва) та понад 200 гравюр.

В 1915 році В.О. Щавінський увійшов до складу особливої комісії, що вивчала випадки загибелі творів від непрофесійної реставрації, де вперше підняв питання про науковий підхід до реставраційного процесу. Особливу увагу приділяв розробці новітніх методів дослідження, зокрема, спектральному аналізу фарб. Заклав фундамент вивчення техніки давньоруського і українського живопису, а також чорнил літописів і стародруків. Результати досліджень презентував у своїх наукових доповідях. Досліджував причини руйнування фрескового живопису, книг тощо.

Постійно підтримував зв'язки з батьківщиною. Брав участь у формуванні колекції Київського художньо-промислового музею, листувався з М.Ф. Біляшівським та Б.1. Ханенком, став одним з засновників товариства української старовини в Санкт-Петербурзі, збирав українську кераміку. В згаданій вище заяв до ВУАН писав: «Судилося мені значну частину мого віку перебувати за українськими кордонами, але ж я ніколи не покидав думки стати колись хоч у малій пригоді країні, яку я і мій рід завше вважали за рідну».

ПРОТОКОЛ № 9
засідання комісії з питань найменувань

Дата проведення: 03 жовтня 2016 року
Місце проведення: вулиця Хрещатик, 36, к. 514

Присутні: Резніков О.Ю., Шибанов Я.М., Бенюк Б.М., Березницька Л.І., Білокінь С.І., Бондар Г.В., Бохняк В.Я., Вербич С.О., Мельник І.В., Подобед П.К., Терес Н.В., Тимченко О.В., Хонда М.П.

Відсутні: Бондаренко В.В., Старостенко Г.В., Кальницький М.Б., Кармазіна М.С., Криворучко Т.Г., Люта Т.Ю.

Запрошені: Крохун Н. І., Лапушкін О., Мартиненко-Кушлянський Т.О.

Порядок денний:
I. Про хід громадського обговорення перейменування вулиць міста Києва
II. Про перейменування вулиць міста Києва
III. Про найменування нових вулиць
IV. Про присвоєння імен об'єктам міського підпорядкування
V. Різне

I. Про хід громадського обговорення перейменування вулиць міста Києва

1. СЛУХАЛИ: інформацію директора Департаменту суспільних комунікацій Хонди М.П. щодо результатів громадського обговорення перейменування вулиць, яке тривало з 05 липня до 05 вересня 2016 року:

ГОЛОСУВАЛИ: «за» - 12, «проти» - 0, «утримались» - 0, не голосували – 1;

ВИРІШИЛИ: при визначенні результатів громадського обговорення, на підставі інформації Управління інформаційно-комунікаційних технологій та захисту інформації апарату за підсумками перевірки на предмет втручання у результати громадського обговорення, не враховувати голоси з IP-адрес, з яких подано більше ніж п'ять голосів по кожному проекту;

- вулиці Виборзької у Солом'янському районі на вулицю Сім'ї Бродських;

ГОЛОСУВАЛИ: «за» - 6, «проти» - 3, «утримались» - 3, не голосували – 1;

ВИРІШИЛИ: оскільки пропозиція про перейменування не підтримана 2/3 присутніх членів комісії, не підтримати перейменування вулиці Виборзької у Солом'янському районі на вулицю Сім'ї Бродських;

- вулиці Гайдара у Голосіївському районі на вулицю Сім'ї Прахових;

ГОЛОСУВАЛИ: «за» - 12, «проти» - 0, «утримались» - 0, не голосували – 1;

ВИРІШИЛИ: підтримати перейменування вулиці Гайдара у Голосіївському районі на вулицю Сім'ї Прахових та рекомендувати Київському міському голові внести відповідне подання до Київської міської ради;

- вулиці Олександра Горовиця у Солом'янському районі на вулицю Василя Барки;

ГОЛОСУВАЛИ: «за» - 12, «проти» - 0, «утримались» - 0, не голосували – 1;

ВИРІШИЛИ: підтримати перейменування вулиці Олександра Горовиця у Солом'янському районі на вулицю Василя Барки на вулицю Євгенії Мірошниченко та рекомендувати Київському міському голові внести відповідне подання до Київської міської ради;

- провулку Делегатського у Шевченківському районі на провулок Федорівський;

ГОЛОСУВАЛИ: «за» - 11, «проти» - 0, «утримались» - 1, не голосували – 1;

ВИРІШИЛИ: підтримати перейменування провулку Делегатського у Шевченківському районі на провулок Федорівський та рекомендувати Київському міському голові внести відповідне подання до Київської міської ради;

- бульвару Дружби Народів у Печерському районі на бульвар Миколи Міхновського;

ГОЛОСУВАЛИ: «за» - 11, «проти» - 0, «утримались» - 1, не голосували – 1;

ВИРІШИЛИ: підтримати перейменування бульвару Дружби Народів у Печерському районі на бульвар Миколи Міхновського та рекомендувати Київському міському голові внести відповідне подання до Київської міської ради;

- бульвару Михайла Кольцова у Святошинському районі на бульвар Миколи Руденка;

ГОЛОСУВАЛИ: «за» - 12, «проти» - 0, «утримались» - 0, не голосували – 1;

ВИРІШИЛИ: підтримати перейменування бульвару Михайла Кольцова у Святошинському районі на бульвар Миколи Руденка та рекомендувати Київському міському голові внести відповідне подання до Київської міської ради;

- вулиці Генерала Наумова у Святошинському районі на вулицю Людмили Фої;

ГОЛОСУВАЛИ: «за» - 11, «проти» - 0, «утримались» - 1, не голосували – 1;

ВИРІШИЛИ: підтримати перейменування вулиці Генерала Наумова у Святошинському районі на вулицю Людмили Фої та рекомендувати Київському міському голові внести відповідне подання до Київської міської ради;

- вулиці Новоросійської у Дніпровському районі на вулицю Опришківську;

ГОЛОСУВАЛИ: «за» - 12, «проти» - 0, «утримались» - 0, не голосували – 1;

ВИРІШИЛИ: підтримати перейменування вулиці Новоросійської у Дніпровському районі на вулицю Опришківську та рекомендувати Київському міському голові внести відповідне подання до Київської міської ради;

- провулку Михайла Реута у Печерському районі на провулок Памви Беринди;

ГОЛОСУВАЛИ: «за» - 12, «проти» - 0, «утримались» - 0, не голосували – 1;

ВИРІШИЛИ: підтримати перейменування провулку Михайла Реута у Печерському районі на провулок Памви Беринди та рекомендувати Київському міському голові внести відповідне подання до Київської міської ради;

- вулиці Семашка у Святошинському районі на вулицю Миколи Павлушкова;

ГОЛОСУВАЛИ: «за» - 12, «проти» - 0, «утримались» - 0, не голосували – 1;

ВИРІШИЛИ: підтримати перейменування вулиці Семашка у Святошинському районі на вулицю Миколи Павлушкова та рекомендувати Київському міському голові внести відповідне подання до Київської міської ради;

- вулиці Маршала Тимошенка у Оболонському районі на вулицю Миколи Кагарлицького;

ГОЛОСУВАЛИ: «за» - 12, «проти» - 0, «утримались» - 0, не голосували – 1;

ВИРІШИЛИ: підтримати перейменування вулиці Маршала Тимошенка у Оболонському районі на вулицю Миколи Кагарлицького та рекомендувати Київському міському голові внести відповідне подання до Київської міської ради;

- вулиці Тропініна у Шевченківському районі на вулицю Якубенківська;

ГОЛОСУВАЛИ: «за» - 12, «проти» - 0, «утримались» - 0, не голосували – 1;

ВИРІШИЛИ: підтримати перейменування вулиці Тропініна у Шевченківському районі на вулицю Якубенківська та рекомендувати Київському міському голові внести відповідне подання до Київської міської ради;

- присвоєння Школі мистецтв Деснянського району імені видатного українського композитора Миколи Леонтовича;

ГОЛОСУВАЛИ: «за» - 12, «проти» - 0, «утримались» - 0, не голосували – 1;

ВИРІШИЛИ: підтримати присвоєння Школі мистецтв Деснянського району імені видатного українського композитора Миколи Леонтовича та рекомендувати Київському міському голові внести відповідне подання до Київської міської ради;

- присвоєння комунальному підприємству Міжнародний аеропорт "Київ" (Жуляни) імені видатного українського авіаконструктора Ігоря Сікорського;

ГОЛОСУВАЛИ: «за» - 11, «проти» - 1, «утримались» - 0, не голосували – 1;

ВИРІШИЛИ: підтримати присвоєння комунальному підприємству Міжнародний аеропорт "Київ" (Жуляни) імені видатного українського авіаконструктора Ігоря Сікорського та рекомендувати Київському міському голові внести відповідне подання до Київської міської ради;

II. Про перейменування вулиць міста Києва

2. СЛУХАЛИ: звернення народного депутата України Льовочкіна С.В. щодо присвоєння одній з вулиць міста Києва на честь директора Інституту проблем безпеки атомних електростанцій НАН України, Героя України Ключникова Олександра Олександровича.

ГОЛОСУВАЛИ: «за» - 12, «проти» - 0, «утримались» - 0, не голосували – 1.

ВИРІШИЛИ: підтримати ідею перейменування одній з вулиць міста Києва на честь Ключникова Олександра Олександровича, членам комісії доопрацювати питання щодо варіантів вулиць, які можуть бути перейменовані.

3. СЛУХАЛИ: звернення депутата Київської міської ради Негрича М.М. щодо перейменування вулиці Людмили Проценко на Крутий провулок.

ГОЛОСУВАЛИ: «за» - 9, «проти» - 0, «утримались» - 2, не голосували – 2.

ВИРІШИЛИ: оскільки зазначена вулиця була перейменована на честь Людмили Проценко у лютому 2016 року на виконання вимог Закону України «Про засудження комуністичного та націонал-соціалістичного (нацистського) тоталітарних режимів в Україні та заборону пропаганди їхньої символіки», враховуючи результати громадського обговорення, яке тривало з 10 вересня по 10 листопада 2015 року, не підтримати перейменування вулиці Людмили Проценко на Крутий провулок.

4. СЛУХАЛИ: звернення громадської спілки «Українська Гельсінська спілка з прав людини» щодо перейменування Інтернаціональної площі на честь Валерія Марченка.

ГОЛОСУВАЛИ: «за» - 9, «проти» - 0, «утримались» - 2, не голосували – 2.

ВИРІШИЛИ: підтримати перейменування Інтернаціональної площі на площу Валерія Марченка та рекомендувати для винесення на громадське обговорення.

5. СЛУХАЛИ: звернення Товариства «ЗНАННЯ» України щодо перейменування однієї з вулиць міста Києва на честь колишнього голови правління Товариства «Знання» України, видатного українського вченого, академіка АМН України та НАН України, Комісаренка Василя Павловича.

ГОЛОСУВАЛИ: «за» - 11, «проти» - 0, «утримались» - 0, не голосували – 2.

ВИРІШИЛИ: при надходженні на ім'я Київського міського голови звернень без конкретних пропозицій щодо перейменування конкретних об'єктів з формулюваннями «одну з» доручити секретарю комісії інформувати членів комісії про надходження таких звернень, без включення питань до порядку денного для розгляду по суті, та інформувати про це заявників з пропозицією надати конкретні варіанти для перейменування. Інформацію про звернення Товариства «ЗНАННЯ» України взяти до відома, у разі надходження конкретних пропозицій про присвоєння вулиці імені Комісаренка Василя Павловича повернутись до розгляду питання.

6. СЛУХАЛИ: Звернення Всеукраїнської молодіжної громадської організації «ЕКО Україна XXI» щодо перейменування вулиці Тимофія Шамрила у Шевченківському районі міста Києва на вулицю Парково-Сирецьку.

ГОЛОСУВАЛИ: «за» - 11, «проти» - 0, «утримались» - 0, не голосували – 2.

ВИРІШИЛИ: підтримати перейменування вулиці Тимофія Шамрила у Шевченківському районі міста Києва на вулицю Парково-Сирецьку та рекомендувати для винесення на громадське обговорення.

7. СЛУХАЛИ: Звернення ГО «Велика Рада Отаманів України» щодо присвоєння одній з площ міста Києва імені гетьмана Павла Скоропадського.

ГОЛОСУВАЛИ: «за» - 11, «проти» - 0, «утримались» - 0, не голосували – 2.

ВИРІШИЛИ: Інформацію про звернення ГО «Велика Рада Отаманів України» взяти до відома, у разі надходження конкретних пропозицій про присвоєння площі імені гетьмана Павла Скоропадського повернутись до розгляду питання.

8. СЛУХАЛИ: Звернення Інституту реформ та розвитку Києва щодо перейменування:

- вулиці Краснодонської у Солом'янському районі на вулицю Олега Міхнюка;

ГОЛОСУВАЛИ: «за» - 10, «проти» - 0, «утримались» - 1, не голосували – 2;

ВИРІШИЛИ: не підтримати перейменування вулиці Краснодонської у Солом'янському районі на вулицю Олега Міхнюка, оскільки вулицю Краснодонську пропонується перейменувати на вулицю Кучмин Яр;

- провулку Краснодонського у Солом'янському районі на провулок Кучменний;

ГОЛОСУВАЛИ: «за» - 9, «проти» - 0, «утримались» - 2, не голосували – 2;

ВИРІШИЛИ: підтримати перейменування провулку Краснодонського у Солом'янському районі на провулок Кучмин Яр та рекомендувати для винесення на громадське обговорення;

- вулиці Дніпропетровської у Солом'янському районі на вулицю Новокодацьку;

ГОЛОСУВАЛИ: «за» - 11, «проти» - 0, «утримались» - 0, не голосували – 2;

ВИРІШИЛИ: підтримати перейменування вулиці Дніпропетровської у Солом'янському районі на вулицю Новокодацьку та рекомендувати для винесення на громадське обговорення;

- Дніпропетровського шосе у Голосіївському районі на Дніпровське шосе;

ГОЛОСУВАЛИ: «за» - 11, «проти» - 0, «утримались» - 0, не голосували – 2;

ВИРІШИЛИ: підтримати перейменування Дніпропетровського шосе у Голосіївському районі на Дніпровське шосе та рекомендувати для винесення на громадське обговорення;

- вулиці Дніпродзержинської у Дарницькому районі на вулицю Кам'янську;

ГОЛОСУВАЛИ: «за» - 11, «проти» - 0, «утримались» - 0, не голосували – 2;

ВИРІШИЛИ: підтримати перейменування вулиці Дніпродзержинської у Дарницькому районі на вулицю Кам'янську та рекомендувати для винесення на громадське обговорення.

- вулиці Красноводської у Подільському районі на вулицю Ашгабатську;

ГОЛОСУВАЛИ: «за» - 11, «проти» - 0, «утримались» - 0, не голосували – 2;

ВИРІШИЛИ: не підтримати перейменування вулиці Красноводської у Подільському районі на вулицю Ашгабатську, доопрацювати питання в частині можливості відновлення історичної назви вулиці;

- провулку Красноводського у Подільському районі на провулок Голубиний;

ГОЛОСУВАЛИ: «за» - 11, «проти» - 0, «утримались» - 0, не голосували – 2;

ВИРІШИЛИ: не підтримати перейменування провулку Красноводського у Подільському районі на провулок Голубиний, доопрацювати питання в частині історичності запропонованої назви;

- вулиці Алма-Атинської у Дніпровському районі на вулицю Алматинську (уточнення назви);

ГОЛОСУВАЛИ: «за» - 10, «проти» - 0, «утримались» - 1, не голосували – 2;

ВИРІШИЛИ: підтримати уточнення назви та рекомендувати Київському міському голові внести відповідне подання до Київської міської ради;

- вулиці Кустанайської у Голосіївському районі на вулицю Костанайську (уточнення назви);

ГОЛОСУВАЛИ: «за» - 11, «проти» - 0, «утримались» - 0, не голосували – 2;

ВИРІШИЛИ: підтримати уточнення назви та рекомендувати Київському міському голові внести відповідне подання до Київської міської ради;

- провулку Кустанайського у Голосіївському районі на провулок Костанайський (уточнення назви);

ГОЛОСУВАЛИ: «за» - 11, «проти» - 0, «утримались» - 0, не голосували – 2;

ВИРІШИЛИ: підтримати уточнення назви та рекомендувати Київському міському голові внести відповідне подання до Київської міської ради;

- вулиці Олександра Сабурова у Деснянському районі на вулицю Вячеслава Веремія;

ГОЛОСУВАЛИ: «за» - 11, «проти» - 0, «утримались» - 0, не голосували – 2;

ВИРІШИЛИ: враховуючи попередні рішення комісії щодо вшанування пам'яті окремих Героїв Небесної Сотні та перейменування вулиці Олександра Сабурова у Деснянському районі, не підтримати перейменування зазначеної вулиці на вулицю Вячеслава Веремія;

- вулиці Петра Заломова у Солом'янському районі на вулицю Миколи Яковченка;

ГОЛОСУВАЛИ: «за» - 11, «проти» - 0, «утримались» - 0, не голосували – 2;

ВИРІШИЛИ: доопрацювати питання, членам комісії на наступне засідання надати інші варіанти для увічнення пам'яті Миколи Яковченка.

9. СЛУХАЛИ: Звернення ініціативної групи мешканців Солом'янського району «Мій Відрадний» щодо перейменування вулиці Лебедєва-Кумача у Солом'янському районі на вулицю Миколи Голего.

ГОЛОСУВАЛИ: «за» - 11, «проти» - 0, «утримались» - 0, не голосували – 2.

ВИРІШИЛИ: підтримати перейменування вулиці Лебедєва-Кумача у Солом'янському районі на вулицю Миколи Голего та рекомендувати для винесення на громадське обговорення.

10. СЛУХАЛИ: Звернення гр. Домашевського О.С. щодо перейменування вулиці Маршала Гречка у Подільському районі міста Києва на честь Валерія Марченка.

ГОЛОСУВАЛИ: «за» - 10, «проти» - 0, «утримались» - 1, не голосували – 2.

ВИРІШИЛИ: оскільки підтримано перейменування Інтернаціональної площі на площу Валерія Марченка, не підтримати перейменування вулиці Маршала Гречка у Подільському районі міста Києва на вулицю Валерія Марченка.

11. СЛУХАЛИ: Звернення гр. Мартиненко-Кушлянського Т.О. щодо перейменування:

- вулиці Соціалістичної у Солом'янському районі на вулицю Левка Мацієвича;

ГОЛОСУВАЛИ: «за» - 11, «проти» - 0, «утримались» - 0, не голосували – 2.

ВИРІШИЛИ: підтримати перейменування вулиці Соціалістичної у Солом'янському районі на вулицю Левка Мацієвича та рекомендувати для винесення на громадське обговорення.

- вулиці Краснодонської у Солом'янському районі на вулицю Кучмин Яр.

ГОЛОСУВАЛИ: «за» - 10, «проти» - 0, «утримались» - 1, не голосували – 2.

ВИРІШИЛИ: підтримати перейменування вулиці Краснодонської у Солом'янському районі на вулицю Кучмин Яр та рекомендувати для винесення на громадське обговорення.

III. Про найменування нових вулиць

12. Доручення Київського міського голови щодо найменування нових вулиць у селищі Биківня Деснянського району міста Києва:

Проектна 13063	Валер'яна Підмогильного (Я. Шибанов) Івана Рогача (І. Мельник)
Проектна 13064	Миколи Вороного (Я. Шибанов) Ореста Чемеринського (І. Мельник)
Проектна 13065	Павла Филиповича(М. Кальницький) Володимира Багазія (І.Мельник)
Проектна 13066	Михайла Семенка (Я. Шибанов) Бориса Тена (С. Білокінь) Михайла Білінського (І.Мельник)
Проектна 13067	Семена Айзенштейна (М. Кальницький) Василя Біднова (І. Мельник)
Проектна 13069	Роберта Конквеста(М. Кальницький) Олександра Вілінського (І. Мельник)
Проектна 13070	Вадима Шарапова (М. Кальницький) Родини Вороних (І. Мельник)
Проектна 13071	Ярослави Стецько (Я. Шибанов)
Проектна 13072	Григорія Косинки (М. Кальницький) Всеволода Голубовича (І. Мельник)
Проектна 13073	Владлена Кузнєцова(М. Кальницький) Олександра Греківа (І. Мельник)
Проектна 13074	Леся Танюка (М.Кальницький) Михайла Єреміїва (І.Мельник)

Проектна 13075	Євгена Плужника (М.Кальницький) Павла Зайцева (І.Мельник)
Проектна 13076	Дмитра Загула(М.Кальницький) Миколи Капустянського (І.Мельник)
Проектна 13077	Іси Мунаєва(Я. Шибанов) Андрія Лівицького (І.Мельник)
Проектна 13078	Інженера Белелюбського (М.Кальницький) Степана Витвицького (І.Мельник)

ГОЛОСУВАЛИ: «за» - 12, «проти» - 0, «утримались» - 0, не голосували – 1.

ВИРІШИЛИ:

- підтримати присвоєння вулиці Проектна 13071 у Деснянському районі назви «вулиця Ярослави Стецько» та рекомендувати для винесення на громадське обговорення;
- доопрацювати питання щодо найменування інших проектних вулиць шляхом електронного голосування членів комісії з подальшим затвердженням результатів цього голосування на наступному засіданні комісії.

13. Звернення Департаменту містобудування та архітектури щодо найменування нових вулиць у Голосіївському районі міста Києва:

Проектна 12810	Назарія Яремчука (Я. Шибанов) Олександра Лотоцького (І.Мельник)
Проектна 12811	Остапа Вересая (Я. Шибанов) Бориса Мартоса (І.Мельник)
Проектна 12980	Віктора Зарецького(Л.Березницька) Федора Матушевського (І.Мельник)
Проектна 12981	Юрія Войнова/ Віктора Колотова(М.Кальницький) Бориса Матюшенка (І.Мельник)
Проектна 12982	Динамівська (Н.Терес) Володимира Науменка (І.Мельник)
Проектна 12983	Бориса Шахліна (Я. Шибанов) Андрія Ніковського (І.Мельник)
Проектна 12984	Олімпійська (Н.Терес) Родини Омеляновичів-Павленків (І.Мельник)
Проектна 12985	Льва Шелюжка (М. Кальницький) Олександра Осецького (І.Мельник)
Проектна 12986	Миколи Левитського (Н.Терес, Я.Шибанов) Сергія Остапенка (І.Мельник)
Проектна 12987	Миколи Петренка (Я.Шибанов) Валентина Отамановського (І.Мельник)
Проектна 12988	Олега Борисова (М. Кальницький) Олександра Пилькевича (І.Мельник)
Проектна 12989	Любові Добржанської (М. Кальницький)

	Миколи Рябовола (І.Мельник)
Проектна 12990	Павла Луспекаєва (М. Кальницький)
	Максима Славинського (І.Мельник)
Проектна 12991	Євгенії Опалової (М. Кальницький)
	Родини Шульгиних (І.Мельник)
Проектна 12992	Марії Стрєлкової (М. Кальницький)
	Олександра Удовиченка (І.Мельник)
Проектна 12993	Віктора Халатова (М. Кальницький)
	Анатолія Кентія (І.Мельник)
Проектна 12994	Ігоря Диченка (С.Білокінь, Л.Березницька)
Проектна 12995	ЛонгинаЦегельського (Я.Шибанов)
Проектна 12996	Князя Вітовта (М. Кальницький)
Проектна 12997	Бориса Луцького (М. Кальницький)
	Сергія Шелухіна (І.Мельник)
Проектна 12999	Андрія Меленського (Я.Шибанов)
Проектна 13000	Артемія Веделя (Я.Шибанов)
Проектна 13001	Володарська (Н.Терес, М.Кальницький)
	Андрія Яковліва (І.Мельник)
Проектна 13042	Пречистенська (М. Кальницький)
	Григорія Голоскевича (І.Мельник)
Проектна 13043	Феодосія Печерського (М. Кальницький)

ГОЛОСУВАЛИ: «за» - 12, «проти» - 0, «утримались» - 0, не голосували – 1.

ВИРІШИЛИ:

- підтримати присвоєння вулиці у Голосіївському районі:

- Проектна 12994 назви «вулиця Ігоря Диченка»;
- Проектна 12996 назви «вулиця Князя Вітовта»;
- Проектна 12999 назви «вулиця Андрія Меленського»;
- Проектна 13000 назви «вулиця Артемія Веделя»;
- Проектна 13043 назви «вулиця Феодосія Печерського»

та рекомендувати для винесення на громадське обговорення;

- доопрацювати питання щодо найменування інших проектних вулиць шляхом електронного голосування членів комісії з подальшим затвердженням результатів цього голосування на наступному засіданні комісії.

IV. Про присвоєння імен об'єктам міського підпорядкування

14. СЛУХАЛИ: звернення депутата Київської міської ради Галайчука І.В. щодо перейменування скверу «Споріднених міст» на вул. Якубовського у Голосіївському районі міста Києва у сквер Українсько-Литовської дружби.

ГОЛОСУВАЛИ: «за» - 12, «проти» - 0, «утримались» - 0, не голосували – 1.

ВИРІШИЛИ: доопрацювати питання, оскільки назва скверу може бути пов'язана не тільки з колишніми побратимськими зв'язками з містом Москва, а й з усіма містами, з якими місто Київ має угоди про дружні зв'язки.

15. СЛУХАЛИ: звернення Посольства Республіки Болгарія в Україні щодо перейменування скверу на площі Червона Пресня (між вулицями Щекавицька, Костянтинівська та Введенська) у Подільському районі міста Києва у сквер імені Димитра Пешева.

ГОЛОСУВАЛИ: «за» - 12, «проти» - 0, «утримались» - 0, не голосували – 1.

ВИРІШИЛИ: доопрацювати питання, запропонувати Посольства Республіки Болгарія в Україні розглянути інші форми увічнення пам'яті Димитра Пешева або інші варіанти скверів, яким може бути присвоєно його ім'я.

16. СЛУХАЛИ: звернення Департаменту освіти і науки, молоді та спорту виконавчого органу Київської міської ради (Київської міської державної адміністрації) щодо присвоєння середній загальноосвітній школі № 270 у Деснянському районі м. Києва імені Героя Небесної Сотні, журналіста, випускника школи Веремія В. В.

ГОЛОСУВАЛИ: «за» - 4, «проти» - 0, «утримались» - 8, не голосували – 1.

ВИРІШИЛИ: оскільки пропозиція не підтримана 2/3 присутніх членів комісії, не підтримати присвоєння середній загальноосвітній школі № 270 у Деснянському районі м. Києва імені Героя Небесної Сотні, журналіста, випускника школи Веремія В. В..

17. СЛУХАЛИ: звернення Департаменту освіти і науки, молоді та спорту виконавчого органу Київської міської ради (Київської міської державної адміністрації) щодо присвоєння Київській дитячій музичній школі № 26 у Шевченківському районі м. Києва імені видатного музиканта, педагога, піаніста Холодної О. Г.

ГОЛОСУВАЛИ: «за» - 12, «проти» - 0, «утримались» - 0, не голосували – 1.

ВИРІШИЛИ: підтримати присвоєння Київській дитячій музичній школі № 26 у Шевченківському районі м. Києва імені видатного музиканта, педагога, піаніста Холодної О. Г. та рекомендувати для винесення на громадське обговорення.

V. Різне

Доручення заступника голови КМДА Резнікова О.Ю. щодо завершення процедури перейменування вулиці Пугачова у Шевченківському районі на вулицю Академіка Ромоданова.

ГОЛОСУВАЛИ: «за» - 12, «проти» - 0, «утримались» - 0, не голосували – 1.

ВИРІШИЛИ: підтримати перейменування вулиці Пугачова у Шевченківському районі на вулицю Академіка Ромоданова та рекомендувати Київському міському голові внести відповідне подання до Київської міської ради.

18. Звернення Київської дирекції залізничних перевезень ПАТ «Українська залізниця» щодо надання згоди на перейменування залізничних станцій:

- Київ-Жовтневий на станцію Грушки;
- Київ-Петрівка на станцію Київ-Подільський;
- Київ-Московський на станцію Київ-Слобідський (пропозиції Голосіївської РДА – Київ-Либідь або Київ-Деміївський).

ГОЛОСУВАЛИ: «за» - 12, «проти» - 0, «утримались» - 0, не голосували – 1.

ВИРІШИЛИ:

- підтримати перейменування залізничних станцій:
- Київ-Жовтневий на станцію Грушки;
- Київ-Московський на станцію Київ - Деміївський;
- доопрацювати питання перейменування залізничної станції Київ-Петрівка, оскільки вона не розташована в межах історичної місцевості Поділ.

Співголова комісії В. Бондаренко

Співголова комісії О. Резніков

Секретар комісії Я. Шибанов

ПРОТОКОЛ № 8
засідання комісії з питань найменувань

Дата проведення: 22 липня 2016 року
Місце проведення: вулиця Хрещатик, 36, к. 512

Присутні: Резніков О. Ю, Бондаренко В. В., Шибанов Я. М., Березницька Л. І., Білокінь С. І., Бондар Г. В., Бохняк В. Я., Кальницький М. Б., Мельник І. В., Подобєд П. К., Хонда М. П.

Відсутні: Старостенко Г. В., Бенюк Б. М., Вербич С. О., Кармазіна М. С., Криворучко Т. Г., Люта Т. Ю., Терес Н. В., Тимченко О. В.

Запрошені: Кісь З., Крохун Н. І., Кузик П. М., Лапушкін О., Лобан Ю. М., Мартиненко-Кушлянський Т. О., Пинзеник О. О., Росляков В. В., Харченко О.В., Ясинський Г.І.

Порядок денний.
I. Про хід громадського обговорення перейменування вулиць міста Києва
II. Про перейменування вулиць міста Києва
III. Про присвоєння імен об'єктам міського підпорядкування

I. Про хід громадського обговорення перейменування вулиць міста Києва

1. СЛУХАЛИ: інформацію директора Департаменту суспільних комунікацій Хонди М.П. щодо результатів громадського обговорення перейменування вулиць, яке тривало з 13 травня до 13 липня 2016 року:

- присвоєння скверу на перетині Стратегічного шосе та проспекту Науки у Голосіївському районі назву «Сквер імені волонтерів АТО»;

ГОЛОСУВАЛИ: «за» - 11, «проти» - 0, «утримались» - 0

ВИРІШИЛИ: підтримати присвоєння скверу на перетині Стратегічного шосе та проспекту Науки у Голосіївському районі назви «Сквер імені волонтерів АТО» та рекомендувати Київському міському голові внести відповідне подання до Київської міської ради;

- перейменування вулиці Перспективної у Печерському районі на вулицю Ігоря Брановицького;

ГОЛОСУВАЛИ: «за» - 11, «проти» - 0, «утримались» - 0.

ВИРІШИЛИ: підтримати перейменування вулиці вулиці Перспективної у Печерському районі на вулицю Ігоря Брановицького та рекомендувати Київському міському голові внести відповідне подання до Київської міської ради;

- перейменування вулиці Софії Перовської у Шевченківському районі на вулицю Євгенії Мірошниченко;

ГОЛОСУВАЛИ: «за» - 10, «проти» - 0, «утримались» - 1.

ВИРІШИЛИ: підтримати перейменування вулиці вулиці Софії Перовської у Шевченківському районі на вулицю Євгенії Мірошниченко та рекомендувати Київському міському голові внести відповідне подання до Київської міської ради;

- найменування безіменної площі на перетині вулиць Маршала Малиновського та Добрининської у Оболонському районі на честь Леоніда Телятникова;

ГОЛОСУВАЛИ: «за» - 10, «проти» - 0, «утримались» - 1.

ВИРІШИЛИ: підтримати найменування безіменної площі на перетині вулиць Маршала Малиновського та Добрининської у Оболонському районі на честь Леоніда Телятникова та рекомендувати Київському міському голові внести відповідне подання до Київської міської ради;

- найменування безіменної площі на перетині проспекту Володимира Маяковського і вулиці Теодора Драйзера у Деснянському районі на честь Бориса Нємцова;

ГОЛОСУВАЛИ: «за» - 6, «проти» - 3, «утримались» - 2.

ВИРІШИЛИ: оскільки пропозиція про перейменування не підтримана 2/3 присутніх членів комісії, не підтримати присвоєння безіменній площі на перетині проспекту Володимира Маяковського та вулиці Теодора Драйзера у Деснянському районі імені Бориса Нємцова;

- перейменування бульвару Івана Лепсе у Солом'янському районі на бульвар Вацлава Гавела;

ГОЛОСУВАЛИ: «за» - 10, «проти» - 0, «утримались» - 1

ВИРІШИЛИ: підтримати перейменування бульвару Івана Лепсе у Солом'янському районі на бульвар Вацлава Гавела та рекомендувати Київському міському голові внести відповідне подання до Київської міської ради;

- перейменування вулиці Депутатської у Святошинському районі на вулицю Петра Балабуєва;

ГОЛОСУВАЛИ: «за» - 11, «проти» - 0, «утримались» - 0.

ВИРІШИЛИ: враховуючи інформацію депутата Київської міської ради Ясинського Г.І. та результати обговорення на засіданні комісії не підтримати перейменування вулиці Депутатської у Святошинському районі на вулицю Петра Балабуєва;

- присвоєння середній загальноосвітній школі № 206 у Святошинському районі імені Леся Курбаса.

ГОЛОСУВАЛИ: «за» - 11, «проти» - 0, «утримались» - 0.

ВИРІШИЛИ: підтримати присвоєння середній загальноосвітній школі № 206 у Святошинському районі імені Леся Курбаса та рекомендувати Київському міському голові внести відповідне подання до Київської міської ради.

II. Про перейменування вулиць міста Києва

2. СЛУХАЛИ: звернення депутата Київської міської ради Березницької Л.І. щодо перейменування проспекту Героїв Сталінграда в Оболонському районі міста Києва на честь Володимира Івасюка.

ГОЛОСУВАЛИ: «за» - 11, «проти» - 0, «утримались» - 0.

ВИРІШИЛИ: підтримати перейменування проспекту Героїв Сталінграда в Оболонському районі міста Києва на честь Володимира Івасюка та рекомендувати для винесення на громадське обговорення.

3. СЛУХАЛИ: звернення депутата Київської міської ради Пинзеник О.О. щодо перейменування вулиці Тверської на честь Леха Качинського.

ГОЛОСУВАЛИ: «за» - 11, «проти» - 0, «утримались» - 0.

ВИРІШИЛИ: доопрацювати питання, відкласти розгляд до надходження згоди родичів Леха Качинського на присвоєння його імені.

4. СЛУХАЛИ: звернення депутата Київської міської ради Кутняка С.В. щодо перейменування однієї з вулиць міста Києва на честь Щавінського В.О. та пропозицію Кальницького М.Б. щодо перейменування вулиці Петровського у Деснянському районі

ГОЛОСУВАЛИ: «за» - 11, «проти» - 0, «утримались» - 0.

ВИРІШИЛИ: підтримати перейменування вулиці Петровського у Деснянському районі на вулицю Василя Щавінського та рекомендувати для винесення на громадське обговорення.

5. СЛУХАЛИ: звернення депутата Київської міської ради Кузика П.М. щодо перейменування вулиці Московської у Печерському районі на честь Дмитра Годзенка.

ГОЛОСУВАЛИ: «за» - 9, «проти» - 0, «утримались» - 2.

ВИРІШИЛИ: підтримати перейменування вулиці Московської у Печерському районі на вулицю Дмитра Годзенка та рекомендувати для винесення на громадське обговорення.

IV. Про присвоєння імен об'єктам міського підпорядкування

6. СЛУХАЛИ: звернення комунального підприємства виконавчого органу Київської міської ради (Київської міської державної адміністрації) «Київкінофільм» щодо перейменування кінотеатру «Ленінград» на кінотеатр «Дніпро».

ГОЛОСУВАЛИ: «за» - 10, «проти» - 1, «утримались» - 0.

ВИРІШИЛИ: підтримати перейменування кінотеатру «Ленінград» на кінотеатр «Дніпро» та рекомендувати для винесення на громадське обговорення.

7. СЛУХАЛИ: звернення Департаменту освіти і науки, молоді та спорту виконавчого органу Київської міської ради (Київської міської державної адміністрації) щодо присвоєння навчально-виховному комплексу № 176 Дніпровського району м. Києва імені видатного іспанського письменника Мігеля Сервантеса де Сааведри.

ГОЛОСУВАЛИ: «за» - 9, «проти» - 0, «утримались» - 2.

ВИРІШИЛИ: підтримати присвоєння навчально-виховному комплексу № 176 Дніпровського району м. Києва імені видатного іспанського письменника Мігеля Сервантеса де Сааведри та рекомендувати для винесення на громадське обговорення.

Співголова комісії В. Бондаренко

Співголова комісії О. Резніков

Секретар комісії Я. Шибанов

Заступник міського голови –
секретар Київської міської ради

Березнікову О.І.
Мусі В.В.
Слончаку В.В.

Прошу розглянути проект рішення від 04.12.2017 №08/231-3022/ПР в установленому порядку.

Пихтіній О.М.

Для контролю за проходженням та тиражування.

Чернишовій М.Ю.
Юнаковій С.М.
Старостенко Г.В. – до відома

В.ПРОКОПІВ

"04" грудня 2017 року
№ 08/231 – 3022/ПР

08/231- 3022/ПР
04.12. 2017

УКРАЇНА

ВИКОНАВЧИЙ ОРГАН КИЇВСЬКОЇ МІСЬКОЇ РАДИ
(КИЇВСЬКА МІСЬКА ДЕРЖАВНА АДМІНІСТРАЦІЯ)

вул. Хрещатик, 36, м. Київ, 01044, тел. (044) 202 71 29, (044) 202 75 58, факс 202 76 41, e-mail: kmda@kma.gov.ua
Контактний центр міста Києва (044) 15 51 Код ЄДРПОУ 00022527
E-mail для електронних звернень громадян: zvernen@kma.gov.ua

04.12.2017 № 009-320р

на № _____ від _____

Київська міська рада

СУПРОВІДНИЙ ЛИСТ

Відповідно до статей 26, 29 Регламенту Київської міської ради, затвердженого рішенням Київської міської ради від 07 липня 2016 року № 579/579, глави 3 розділу VIII Регламенту виконавчого органу Київської міської ради (Київської міської державної адміністрації), затвердженого розпорядженням виконавчого органу Київської міської ради (Київської міської державної адміністрації) від 08 жовтня 2013 року № 1810 за поданням виконавчого органу Київської міської ради (Київської міської державної адміністрації) направляю проект рішення Київської міської ради «Про перейменування вулиці у Деснянському районі міста Києва».

У відповідності до пункту 3.4 глави 3 розділу VIII Регламенту виконавчого органу Київської міської ради (Київської міської державної адміністрації), затвердженого розпорядженням виконавчого органу Київської міської ради (Київської міської державної адміністрації) від 08 жовтня 2013 року № 1810 інформую, що відповідальними за представлення та супроводження проекту рішення на всіх стадіях розгляду є заступник голови Київської міської державної адміністрації, співголова Комісії з питань найменувань Резніков Олексій Юрійович (тел. 202-77-17).

Додатки:
- проект рішення Київради на 2 арк.;
- пояснювальна записка на 2 арк.;
- додаткові матеріали на 19 арк.;
- електронна версія зазначеного.

148336

В.о. керівника апарату Л. Верес

Хонда
Ільницька 235 05 65

08/231-3023/ПР
04.12.2017

КИЇВСЬКА МІСЬКА РАДА

V СЕСІЯ VIII СКЛИКАННЯ

№28

РІШЕННЯ

_____№_____

ПРОЕКТ

Про перейменування вулиці
у Шевченківському районі міста Києва

Відповідно до пункту 41 частини першої статті 26, пункту 1 статті 37, пункту 1 частини першої статті 59 Закону України «Про місцеве самоврядування в Україні», Закону України «Про присвоєння юридичним особам та об'єктам міського підпорядкування імен (псевдонімів) фізичних осіб, ювілейних та святкових дат, назв і дат історичних подій», враховуючи протокол засідання комісії з питань найменувань від 31 жовтня 2016 року № 10, Київська міська рада

ВИРІШИЛА:

1. Перейменувати вулицю Пугачова у Шевченківському районі міста Києва на вулицю Академіка Ромоданова.

2. Виконавчому органу Київської міської ради (Київській міській державній адміністрації) здійснити організаційно-правові заходи щодо виконання пункту 1 цього рішення.

3. Внести зміни до офіційного довідника «Вулиці міста Києва», затвердженого рішенням Київської міської ради від 22 січня 2015 року № 34/899 «Про затвердження офіційного довідника «Вулиці міста Києва», відповідно до пункту 1 цього рішення.

4. Департаменту містобудування та архітектури виконавчого органу Київської міської ради (Київської міської державної адміністрації) врахувати в Реєстрі вулиць та інших поіменованих об'єктів у місті Києві положення пункту 1 цього рішення.

5. Це рішення Київської міської ради офіційно оприлюднити в газеті Київської міської ради "Хрещатик".

6. Контроль за виконанням цього рішення покласти на постійну комісію Київської міської ради з питань місцевого самоврядування, регіональних та міжнародних зв'язків.

Київський міський голова В. Кличко

ПОДАННЯ:

Київський міський голова В. Кличко

ПОГОДЖЕНО:

Заступник голови Київської міської держаної адміністрації, співголова комісії з питань найменувань О. Резніков

Директор Департаменту суспільних комунікацій виконавчого органу Київської міської ради (Київської міської держаної адміністрації) М. Хонда

Постійна комісія Київської міської ради з питань місцевого самоврядування, регіональних та міжнародних зв'язків:

голова постійної комісії О. Березніков

секретар постійної комісії Т. Криворучко

Постійна комісія Київської міської ради з питань культури, туризму та інформаційної політики:

голова постійної комісії В. Муха

секретар постійної комісії О. Поживанов

Начальник управління правового забезпечення діяльності Київської міської ради В. Слончак

Пояснювальна записка
до проекту рішення Київської міської ради
«Про перейменування вулиці у Шевченківському районі міста Києва»

1. Обґрунтування необхідності видання рішення.

Підставою для розроблення даного проекту рішення є пункт 41 частини першої статті 26, пункт 1 статті 37, пункт 1 частини першої статті 59 Закону України «Про місцеве самоврядування в Україні», Закон України «Про присвоєння юридичним особам та об'єктам права власності імен (псевдонімів) фізичних осіб, ювілейних та святкових дат, назв і дат історичних подій», протоколи засідань Комісії з питань найменувань від найменувань від 27 квітня 2015 № 2 та від 31 жовтня 2016 року № 10.

2. Мета і завдання видання рішення.

Мета прийняття рішення – перейменування вулиці Пугачова на вулицю Академіка Ромоданова.

3. Загальна характеристика та основні положення проекту рішення.

Департаментом суспільних комунікацій виконавчого органу Київської міської ради (Київської міської державної адміністрації) підготовлено проект рішення Київської міської ради «Про перейменування вулиці Шевченківському районі міста Києва».

Проект рішення містить відомості щодо перейменування вулиці у Шевченківському районі міста Києва.

4. Стан нормативно-правової бази у даній сфері правового регулювання.

Пункт 41 частини першої статті 26, пункт 1 статті 37, пункт 1 частини першої статті 59 першої статті 59 Закону України «Про місцеве самоврядування в Україні»;

Закон України «Про присвоєння юридичним особам та об'єктам права власності імен (псевдонімів) фізичних осіб, ювілейних та святкових дат, назв і дат історичних подій»;

Постанова Кабінету Міністрів України від 24 жовтня 2012 року № 989 «Про затвердження Порядку проведення громадського обговорення під час розгляду питань про присвоєння юридичним особам та об'єктам права власності, які за ними закріплені, об'єктам права власності, які належать фізичним особам, імен (псевдонімів) фізичних осіб, ювілейних та святкових дат, назв і дат історичних подій»;

Рішення Київської міської ради від 13 листопада 2013 року № 432/9920 «Про затвердження Порядку найменування об'єктів міського підпорядкування,

присвоєння юридичним особам та об'єктам міського підпорядкування імен (псевдонімів) фізичних осіб, ювілейних та святкових дат, назв і дат історичних подій у місті Києві»;

Розпорядження Київського міського голови від 19 серпня 2014 року № 175 «Про затвердження Порядку проведення у місті Києві громадського обговорення під час розгляду питань про присвоєння юридичним особам та об'єктам права власності імен (псевдонімів) фізичних осіб, ювілейних та святкових дат, назв і дат історичних подій».

5. Фінансово-економічне обґрунтування.

За інформацією Департаменту фінансів виконавчого органу Київської міської ради (Київської міської державної адміністрації) не потребує додаткового виділення коштів з місцевого бюджету.

6. Прогноз соціально-економічних та інших наслідків видання рішення.

Прийняття рішення сприятиме вшануванню пам'яті видатного українського нейрохірурга, а також демократизації українського суспільства та його просування на шляху до засадничих європейських цінностей.

На пленарному засіданні проект співдоповідатимуть голова Постійної комісії Київської міської ради з питань місцевого самоврядування, регіональних та міжнародних зв'язків Березніков О. І. та заступник голови Київської міської держаної адміністрації Резніков О. Ю.

Заступник голови Київської
міської державної адміністрації О. Резніков

Звіт
про підсумки громадського обговорення
щодо перейменування вулиці у Шевченківському районі міста Києва

Громадські обговорення проходили на єдиному веб-порталі територіальної громади міста в спеціальній рубриці Е-МІСТО – «Громадське обговорення проектів нормативно-правових актів», де кожен користувач мав змогу ознайомитися з запропонованим проектом рішення, висловити свої пропозиції, зауваження, оприлюднити власну редакцію проекту.

Загальні результати обговорення перейменувань на офіційному веб-порталі Київської міської державної адміністрації:

Громадське обговорення тривало з 10 червня до 10 серпня 2015 року.

- перейменування вулиці Пугачова у Шевченківському районі на вулицю Академіка Ромоданова:

Кількість «ЗА»	462	75 %
Кількість «ПРОТИ»	157	25 %
Всього голосів	**623**	

Кількість опублікованих редакцій/пропозицій: 42

Директор Департаменту
суспільних комунікацій М. Хонда

Історична довідка

Ву́лиця Пугачо́ва — вулиця в Шевченківському районі міста Києва, місцевості Татарка, Загорівщина. Пролягає від вулиці Мельникова до Макарівської вулиці.

Вулиця виникла у 2-й половині XIX століття. Спершу була у складі Мака́рівської ву́лиці (назва з 1869 року). Виокремлена під назвою вулиця Омеляна Пугачова на честь О. І. Пугачова в 1939 році. Сучасна назва — з 1944 року.

Омеля́н Іва́нович Пугачо́в (*1742 — †10 (21) січня 1775, Москва) — донський козацький отаман, один із керівників селянської війни на землях Російської імперії у 1773 — 1775 рр.

Андрій Петрович Ромоданов (*11 листопада 1920, Лубни — †5 серпня 1993, Київ) —український нейрохірург, творець наукової школи, доктор медичних наук, професор, академік АМН СРСР.

Народився 11 листопада 1920 року в місті Лубни Полтавської області (Україна) в сім'ї священика. Українець. У 1937 році його батько був репресований.

Завершив навчання в середній загальноосвітній школі № 138 у Києві. У 1942 році закінчив Київський медичний інститут, евакуйований до міста Челябінська. У роки радянсько-німецької війни був у діючій армії в якості командира санітарної роти полку, начальника окремого медичного санітарного батальйону на Західному і 1-му Українському фронтах.

Після війни в 1946–1949 роках А. П. Ромоданов закінчив аспірантуру, в 1949–1950 роках завідував відділенням Київського інституту психоневрології. У 1950 році став завідувати дитячим відділенням Київського інституту нейрохірургії, в 1951 році — працювати заступником директора з наукової частини, в 1964 році — був призначений директором цього інституту.

Наукові роботи присвячені переважно діагностиці та хірургічного лікування черепно-мозкової травми, питань дитячої нейрохірургії, пухлинних і судинних захворювань головного мозку, епілепсії.

Розробив принципи надання спеціалізованої нейрохірургічної допомоги, і створив перші в Україні спеціалізовані установи для комплексного лікування хворих на епілепсію. Йому також належать дослідження з питань діагностики та лікування наслідків та ускладнень вогнепальних черепно-мозкових поранень, внутрішньочерепних крововиливів.

У 1974 році був обраний дійсним членом (академіком) АМН СРСР.

У 1980-ті роки співробітники Київського інституту нейрохірургії під керівництвом А. П. Ромоданова розробляли питання хірургічного лікування артеріальних і артеріовенозних аневризм головного мозку, хіміотерапії злоякісних внутрішньомозкових пухлин. Інститут став центром

міжнародного співробітництва з нейроонкохіміотерапії. За участю А.П. Ромоданова розроблена ефективна методика відновного лікування порушень рухових функцій після травм, судинних захворювань і видалення пухлин головного мозку; при інституті створено відділ реабілітації і на його базі функціонує перша в СРСР кафедра реабілітації невролого-нейрохірургічних хворих Київського інституту удосконалення лікарів. А.П. Ромоданов є творцем наукової школи нейрохірургів в Україні. Він був головним нейрохірургом Міністерства охорони здоров'я Української РСР.

Поряд з науковою А.П. Ромоданов вів велику громадську роботу. Він обирався депутатом Верховної Ради СРСР, заступником голови Всесоюзного та головою Українського наукових товариств нейрохірургів, був членом виконкому Європейської асоціації нейрохірургів, почесним членом Товариства нейрохірургів імені Х. Кушинга (США), Чехословацького товариства імені Я. Пуркіньє, югославського, португало-іспанського, скандинавського та інших зарубіжних товариств нейрохірургів.

Жив і працював у Києві. Помер 5 серпня 1993 року. Похований на Байковому кладовищі в Києві.

Автор 450 наукових праць, з них 24 монографій, 23 винаходів. Підготував 30 докторів та 52 кандидатів наук.

Доктор медичних наук (1963), професор (1964), Заслужений діяч науки і техніки Української РСР (1970). Лауреат Державної премії Української РСР (1977) та премії ім. М. Н. Бурденка (1982).

В 1993 році його ім'я присвоєне Інституту нейрохірургії АМН України[3].

«ЗАТВЕРДЖУЮ»

Голова комісії з питань найменувань,
заступник голови – секретар Київської
міської ради

_____ О.Резніков

«28» квітня 2015 р.

ПРОТОКОЛ № 2
засідання комісії з питань найменувань

Дата проведення: 27 квітня 2015 року
Місце проведення: вулиця Хрещатик, 36, зала засідань № 1017

Присутні: Резніков О.Ю., Старостенко Г.В., Шибанов Я.М., Білозір А.І., Білокінь С.І., Бригинець П.М., Кальницький М.Б., Подобєд П.К., Романова К.В., Терес Н.В., Тимченко О.В., Хонда М.П., Целовальник С.А.

Порядок денний:
I. Про хід громадського обговорення перейменування вулиць міста Києва
II. Про повернення історичних назв вулицям міста Києва
III. Про зміну назв об'єктів міського підпорядкування, які пов'язані з державою агресором.
IV. Про вшанування пам'яті Героїв Небесної Сотні
V. Про перейменування вулиць та проспектів міста Києва
VI. Про найменування нових вулиць
VII. Про присвоєння імен фізичних осіб об'єктам міського підпорядкування

I. Про хід громадського обговорення перейменування вулиць міста Києва

1. СЛУХАЛИ: інформацію директора Департаменту суспільних комунікацій виконавчого органу Київської міської ради (Київської міської адміністрації), члена комісії Хонди М.П. про хід громадського обговорення перейменування вулиці Лауреатської у Голосіївському районі, вулиці Марини Раскової у Дніпровському районі, вулиці Комуністичної у Дарницькому районі та найменування нової вулиці у Печерському районі, винесених на обговорення згідно з пп.7,8,10,20 протоколу № 1 засідання комісії з питань найменувань від 25.02.2015.

ВИРІШИЛИ: взяти до відома інформацію про хід громадського обговорення. Повернутись до розгляду питання після надходження узагальнених пропозицій, які надійдуть під час обговорення.

II. Про повернення історичних назв вулицям міста Києва

2. СЛУХАЛИ: пропозиції депутата Київської міської ради Андрійка Р.Ю. про повернення деяким вулицям міста Києва історичних назв, саме:

- вулиці Лайоша Гавро – вулиця Східна;

ВИРІШИЛИ: розглядати пропозицію одночасно з п.12 порядку денного;

- вулиці Гайдара – вулиця Ново – Караваївська;

ВИРІШИЛИ: доопрацювати питання, повернутись до розгляду пропозиції після набуття чинності Законом України «Про засудження комуністичного та націонал-соціалістичного (нацистського) тоталітарних режимів в Україні та заборону пропаганди їхньої символіки»;

- вулиці Калінінградській – вулиця Гладківська;

ВИРІШИЛИ: підтримати повернення історичної назви «Гладківська» вулиці Калінінградській у Солом'янському районі;

- вулиці Кіквідзе – вулиця Військовий шлях;

ВИРІШИЛИ: підтримати повернення історичної назви «Військовий шлях» вулиці Кіквідзе у Печерському районі;

- вулиці Командарма Каменєва – вулиця Церковна;

ВИРІШИЛИ: доопрацювати питання, оскільки на сьогодні розташування вулиці не відповідає походженню історичної назви, звернутись до Військового ліцею імені Івана Богуна з проханням надати пропозиції щодо перейменування вулиці Командарма Каменєва;

- вулиці Маршала Жукова - вулиця Поліграфічна;

ВИРІШИЛИ: доопрацювати питання, оскільки запропонована назва не відповідає вимогам пункту 4 розділу I та пункту 4 розділу III Порядку найменування об'єктів міського підпорядкування, присвоєння юридичним особам та об'єктам міського підпорядкування імен (псевдонімів) фізичних осіб, ювілейних та святкових дат, назв і дат історичних подій у місті Києві;

- вулиці Олександра Горвиця – вулиця Миколаївська.

ВИРІШИЛИ: не підтримати пропозицію, оскільки попередня назва Миколаївська була присвоєна на честь російського імператора Миколи II.

3. СЛУХАЛИ: звернення депутата Київської міської ради Вовченка О.Л. про повернення провулку Профінтерну у Голосіївському районі історичної назви Перекопський провулок

ВИРІШИЛИ: підтримати повернення провулку Профінтерну у Голосіївському районі первісної історичної назви – провулок Рататюків.

III. Про зміну назв об'єктів міського підпорядкування, які пов'язані з державою агресором.

4. СЛУХАЛИ: звернення депутатів Київської міської ради Мухи В.В., про перейменування:

- Московського мосту на Північний міст;

ВИРІШИЛИ: підтримати перейменування Московського мосту на міст імені Георгія Фукса та рекомендувати для винесення на громадське обговорення;

- Московської площі на Деміївську площу;

ВИРІШИЛИ: підтримати перейменування Московської площі на Деміївську площу та рекомендувати для винесення на громадське обговорення;

- Московського проспекту на Куренівський проспект;

ВИРІШИЛИ: доопрацювати питання, доручити робочій групі підібрати варіанти назв для перейменування Московського проспекту та внести відповідні пропозиції на наступне засідання комісії;

- Московської вулиці на Старопечерську вулицю.

ВИРІШИЛИ: не підтримати пропозицію про перейменування у зв'язку з недостатньою кількістю голосів.

5. СЛУХАЛИ: звернення депутата Київської міської ради Гриценка О.А. про перейменування Московської площі на Деміївську площу.

ВИРІШИЛИ: підтримати перейменування Московської площі на Деміївську площу та рекомендувати для винесення на громадське обговорення.

IV. Про вшанування пам'яті Героїв Небесної Сотні

6. СЛУХАЛИ: звернення депутата Київської міської ради Вовченка О.Л. про перейменування вулиці Ілліча у Дарницькому районі міста Києва на честь Героя Небесної Сотні Веремія В'ячеслава Васильовича.

ВИРІШИЛИ: підтримати перейменування вулиці Ілліча у Дарницькому районі міста Києва на честь Героя Небесної Сотні Веремія В'ячеслава Васильовича та рекомендувати для винесення на громадське обговорення.

7. СЛУХАЛИ: звернення депутата Київської міської ради Меліхової Т.І. про перейменування вулиці Каштанової у Деснянському районі міста Києва на честь Героя Небесної Сотні Веремія В'ячеслава Васильовича.

ВИРІШИЛИ: не підтримати пропозицію, з урахуванням звернень мешканців вулиці Каштанової, які виступили проти перейменування вулиці Каштанової та рішення до п.6.

8. СЛУХАЛИ: звернення ГО «Родина Героїв Небесної Сотні» про перейменування вулиці Космічної на честь Поправки Юрія Юрійовича.

ВИРІШИЛИ: доопрацювати питання, доручити членам комісії Білоконю С.І. та Подобєду П.К. розробити концепцію найменування вулиць у м. Києві на честь Героїв Небесної Сотні та загиблих під час проведення антитерористичної операції на сході України.

V. Про перейменування вулиць та проспектів міста Києва

9. СЛУХАЛИ: звернення народного депутата України Рудика С.Я. про перейменування вулиці Мате Залки на честь українського політичного діяча Романа Шухевича.

ВИРІШИЛИ: доопрацювати питання, повернутись до розгляду пропозиції після набуття чинності Законом України «Про засудження комуністичного та націонал-соціалістичного (нацистського) тоталітарних режимів в Україні та заборону пропаганди їхньої символіки».

10. СЛУХАЛИ: звернення депутата Київської міської ради Безпалого О.І. про перейменування проспекту Героїв Сталінграда в Оболонському районі місті Києва на набережну Славутича.

ВИРІШИЛИ: не підтримати пропозицію щодо перейменування, оскільки назва Героїв Сталінграду увічнює пам'ять про безпосередніх учасників Сталінградської битви, зокрема українських солдат та офіцерів.

11. СЛУХАЛИ: звернення депутата Київської міської ради Сулиги Ю.А. та ради Київської міської організації ветеранів України про присвоєння новій вулиці у Дарницькому районі м. Києва імені генерала Пузікова Івана Михайловича.

ВИРІШИЛИ: не підтримати пропозицію, підтвердити попереднє рішення комісії від 06.11.2014.

12. СЛУХАЛИ: звернення ВАТ «Меридіан» ім. С.П.Корольова, Ради директорів підприємств, установ та організацій міста Києва, ПАТ «Комбінат Будіндустрії», ПАТ «Київський електровагоноремонтний завод ім. Січневого повстання 1918 року», Національної Академії наук України, ПАТ «Чинбар», ПАТ «Науково-виробниче підприємство»Більшовик», ПАТ «КІЦКБА» про перейменування бульвару Івана Лепсе у Солом'янському районі на честь почесного громадянина Києва, голови міськвиконкому (1979-1989) Згурського В.А. або присвоєння його імені одній з вулиць м. Києва.

ВИРІШИЛИ: підтримати перейменування бульвару Івана Лепсе у Солом'янському районі на честь Згурського В.А. та рекомендувати для винесення на громадське обговорення.

13. СЛУХАЛИ: звернення Конфедерації будівельників України про перейменування вулиці Лайоша Гавро в Оболонському районі на честь Героя України, почесного Президента холдингової компанії «Київміськбуд» народного депутата України 5—6 скликань Володимира Поляченка.

ВИРІШИЛИ: не підтримати пропозицію про перейменування у зв'язку з недостатньою кількістю голосів.

14. СЛУХАЛИ: звернення громадянки Миколайчук М.Є. про перейменування вулиці Серафимовича у Дніпровському районі міста Києва на честь українського кіноактора Миколайчука Івана Васильовича.

ВИРІШИЛИ: доопрацювати питання, запропонувати заявниці підібрати інші варіанти вулиць, які доречно перейменувати на честь Івана Миколайчука.

15. СЛУХАЛИ: звернення громадянина Борківського В.В. про перейменування проспекту 40-річчя Жовтня у проспект Борців за незалежність України.

ВИРІШИЛИ: відхилити пропозицію громадянина Борківського В.В. оскільки проспект 40-річчя Жовтня вирішено перейменувати у Голосіївський проспект. При розгляді питань перейменування вулиць відповідно до Закону України «Про засудження комуністичного та націонал-соціалістичного (нацистського) тоталітарних режимів в Україні та заборону пропаганди їхньої символіки» опрацювати можливість присвоєння цієї назви.

16. СЛУХАЛИ: звернення Інституту нейрохірургії ім. акад. А.П.Ромоданова НАМН України» про присвоєння імені академіка Ромоданова одній з вулиць міста Києва.

ВИРІШИЛИ: підтримати перейменування вулиці Пугачова у Шевченківському районі на честь академіка Ромоданова та рекомендувати для винесення на громадське обговорення.

VI. Про найменування нових вулиць

17. СЛУХАЛИ: звернення громадянки Сенько О.О. про найменування вулиці Прикордонної, що знаходиться в урочищі Толока Деснянського району міста Києва.

ВИРІШИЛИ: підтримати найменування вулиці Прикордонної, що знаходиться в урочищі Толока Деснянського району міста Києва.

VII. Про присвоєння імен фізичних осіб об'єктам міськог підпорядкування

18. СЛУХАЛИ: звернення депутата Київської міської рад Меліхової Т.І. про присвоєння центральній бібліотеці № 141 Деснянської ЦБ м. Києва імені українського письменника Павла Архиповича Загребельного.

ВИРІШИЛИ: підтримати присвоєння центральній бібліотеці № 14 Деснянської ЦБС м. Києва імені українського письменника Павла Архипович Загребельного та рекомендувати для винесення на громадське обговорення.

19. СЛУХАЛИ: звернення громадянина Крата В.І. про присвоєнн імені начальника Київського трамвайно-тролейбусного управління Дяконов Василя Кириловича Борщагівській лінії швидкісного трамваю.

ВИРІШИЛИ: не підтримати присвоєння імені начальника Київськог трамвайно-тролейбусного управління Дяконова Василя Кирилович Борщагівській лінії швидкісного трамваю.

Секретар комісії Я.Шибанов

ПРОТОКОЛ № 10
засідання комісії з питань найменувань

Дата проведення: 31 жовтня 2016 року
Місце проведення: вулиця Хрещатик, 36, к. 1017

Присутні: Бондаренко В.В., Резніков О.Ю., Шибанов Я.М., Бенюк Б.М., Березницька Л.І., Бондар Г.В., Бохняк В.Я., Вербич С.О., Кальницький М.Б., Мельник І.В., Подобєд П.К., Терес Н.В., Хонда М.П.

Відсутні: Старостенко Г.В., Білокінь С.І., Кармазіна М.С., Криворучко Т.Г., Люта Т.Ю., Тимченко О.В.,

Запрошені: Андріяш Н.О., Бабчій М.М., Годзенко О.Д., Кобєлєв М.В., Кондратюк А.О., Костик О.Ю., Кузик П.М., Крижанівський В.В., Лупаренко Г.В., Мартиненко-Кушлянський Т.О., Октябрський В.М., Попов І.В., Поправко Я.Ю., Цепун Ю.М., Шахліна Л.Г.

Порядок денний:
I. Про вшанування пам'яті Героїв Небесної Сотні та загиблих у зоні проведення АТО
II. Про найменування нових вулиць
III. Про хід громадського обговорення перейменування вулиць міста Києва
IV. Про перейменування вулиць міста Києва

I. Про вшанування пам'яті Героїв Небесної Сотні та загиблих у зоні проведення АТО (рекомендувати для винесення на громадське обговорення)

1. СЛУХАЛИ: звернення депутата Київської міської ради Бохняка В.Я., ГО «Військово-патріотичне об'єднання учасників АТО «Справедливість» щодо перейменування вулиці Ежена Потьє у Шевченківському районі на вулицю Антона Цедіка.

ГОЛОСУВАЛИ: «за» - 13, «проти» - 0, «утримались» - 0.

ВИРІШИЛИ: підтримати перейменування вулиці Ежена Потьє у Шевченківському районі на вулицю Антона Цедіка та рекомендувати для винесення на громадське обговорення.

2. СЛУХАЛИ: звернення ГО «Родина Героїв «Небесної Сотні» щодо перейменування вулиці Миколи Лебедєва у Дніпровському районі на вулицю Юрія Поправки, Героя Небесної Сотні.

ГОЛОСУВАЛИ: «за» - 13, «проти» - 0, «утримались» - 0.

ВИРІШИЛИ: підтримати перейменування вулиці Миколи Лебедєва у Дніпровському районі на вулицю Юрія Поправки та рекомендувати для винесення на громадське обговорення.

3. СЛУХАЛИ: звернення Спілки ветеранів АТО Святошинського району м. Києва щодо найменування скверу за адресою вул. Чорнобильська, 4/56 та 12 у Святошинському районі міста Києва «Сквер Пам'яті Святошинців, що загинули в АТО на Сході України».

ГОЛОСУВАЛИ: «за» - 13, «проти» - 0, «утримались» - 0.

ВИРІШИЛИ: підтримати найменування скверу за адресою: вул. Чорнобильська, 4/56 та 12 у Святошинському районі міста Києва «Сквер полеглих за Україну» та рекомендувати для винесення на громадське обговорення.

II. Про найменування нових вулиць

4. СЛУХАЛИ: доручення Київського міського голови щодо найменування нових вулиць у селищі Биківня Деснянського району міста Києва:

- Проектна 13063 – вулиця Івана Рогача;
- Проектна 13064 – вулиця Ореста Чемеринського;

ГОЛОСУВАЛИ: «за» - 9, «проти» - 1, «утримались» - 3;

ВИРІШИЛИ: підтримати найменування:

вулиці Проектна 13063 – вулиця Івана Рогача;

вулиці Проектна 13064 – вулиця Ореста Чемеринського

та рекомендувати для винесення на громадське обговорення;

- Проектна 13066 – вулиця Бориса Тена / Михайла Білинського;
- Проектна 13067 – вулиця Василя Біднова;

ГОЛОСУВАЛИ: «за» - 12, «проти» - 0, «утримались» - 1;

ВИРІШИЛИ: підтримати найменування:

вулиці Проектна 13066 – вулиця Михайла Білинського;

вулиці Проектна 13067 – вулиця Василя Біднова;

та рекомендувати для винесення на громадське обговорення;

- Проектна 13065 – вулиця Павла Филиповича;
- Проектна 13069 – вулиця Роберта Конквеста;
- Проектна 13070 – вулиця Родини Вороних;
- Проектна 13072 – вулиця Григорія Косинки;
- Проектна 13073 – вулиця Владлена Кузнецова;
- Проектна 13074 – вулиця Леся Танюка;
- Проектна 13075 – вулиця Євгена Плужника;
- Проектна 13076 – вулиця Дмитра Загула;
- Проектна 13077 – вулиця Іси Мунаєва;
- Проектна 13078 – вулиця Степана Витвицького;

ГОЛОСУВАЛИ: «за» - 13, «проти» - 0, «утримались» - 0;
ВИРІШИЛИ: підтримати найменування:
вулиці Проектна 13065 – вулиця Павла Филиповича;
вулиці Проектна 13069 – вулиця Роберта Конквеста;
вулиці Проектна 13070 – вулиця Родини Вороних;
вулиці Проектна 13072 – вулиця Григорія Косинки;
вулиці Проектна 13073 – вулиця Владлена Кузнецова;
вулиці Проектна 13074 – вулиця Леся Танюка;
вулиці Проектна 13075 – вулиця Євгена Плужника;
вулиці Проектна 13076 – вулиця Дмитра Загула;
вулиці Проектна 13077 – вулиця Іси Мунаєва;
вулиці Проектна 13078 – вулиця Степана Витвицького;
та рекомендувати для винесення на громадське обговорення.

5. СЛУХАЛИ: звернення Департаменту містобудування та архітектури щодо найменування нових вулиць у Голосіївському районі міста Києва:
- Проектна 12810 – вулиця Назарія Яремчука;
- Проектна 12811 – вулиця Остапа Вересая;
- Проектна 12980 – вулиця Віктора Зарецького;
- Проектна 12981 – вулиця Бориса Матюшенка;
- Проектна 12982 – вулиця Володимира Науменка;
- Проектна 12983 – вулиця Андрія Ніковського;
- Проектна 12984 – вулиця Сергія Остапенка;
- Проектна 12985 – вулиця Олександра Осецького;
- Проектна 12986 – вулиця Миколи Левитського;
- Проектна 12987 – вулиця Валентина Отамановського;
- Проектна 12988 – вулиця Олега Борисова;
- Проектна 12989 – вулиця Миколи Рябовола;
- Проектна 12990 – вулиця Максима Славинського;
- Проектна 12991 – вулиця Михайла Петренка;
- Проектна 12992 – вулиця Олександра Удовиченка;
- Проектна 12993 – вулиця Анатолія Кентія;
- Проектна 12995 – вулиця Бориса Тена;
- Проектна 12997 – вулиця Сергія Шелухіна;
- Проектна 13001 – вулиця Володарська;
ГОЛОСУВАЛИ: «за» - 13, «проти» - 0, «утримались» - 0;
ВИРІШИЛИ: підтримати найменування:
вулиці Проектна 12810 – вулиця Назарія Яремчука;
вулиці Проектна 12811 – вулиця Остапа Вересая;
вулиці Проектна 12980 – вулиця Віктора Зарецького;
вулиці Проектна 12981 – вулиця Бориса Матюшенка;
вулиці Проектна 12982 – вулиця Володимира Науменка;
вулиці Проектна 12983 – вулиця Андрія Ніковського;
вулиці Проектна 12984 – вулиця Сергія Остапенка;

вулиці Проектна 12985 – вулиця Олександра Осецького;
вулиці Проектна 12986 – вулиця Миколи Левитського;
вулиці Проектна 12987 – вулиця Валентина Отамановського;
вулиці Проектна 12988 – вулиця Олега Борисова;
вулиці Проектна 12989 – вулиця Миколи Рябовола;
вулиці Проектна 12990 – вулиця Максима Славинського;
вулиці Проектна 12991 – вулиця Михайла Петренка;
вулиці Проектна 12992 – вулиця Олександра Удовиченка;
вулиці Проектна 12993 – вулиця Анатолія Кентія;
вулиці Проектна 12995 – вулиця Бориса Тена;
вулиці Проектна 12997 – вулиця Сергія Шелухіна;
вулиці Проектна 13001 – вулиця Володарська;
та рекомендувати для винесення на громадське обговорення.

- Проектна 13042 – вулиця Григорія Голоскевича;

ГОЛОСУВАЛИ: «за» - 11, «проти» - 0, «утримались» - 2;

ВИРІШИЛИ: підтримати найменування вулиці Проектна 13042 – вулиця Григорія Голоскевича та рекомендувати для винесення на громадське обговорення.

III. Про хід громадського обговорення перейменування вулиць міста Києва

6. СЛУХАЛИ: інформацію директора Департаменту суспільних комунікацій Хонди М.П. щодо результатів громадського обговорення перейменування вулиць, яке тривало з 18 серпня до 18 жовтня 2016 року:

ГОЛОСУВАЛИ: «за» - 13, «проти» - 0, «утримались» - 0;

ВИРІШИЛИ: при визначенні результатів громадського обговорення, на підставі інформації Управління інформаційно-комунікаційних технологій та захисту інформації апарату за підсумками перевірки на предмет втручання у результати громадського обговорення, не враховувати голоси з IP-адрес, з яких подано більше ніж п'ять голосів по кожному проекту; підготувати звернення до Служби безпеки України щодо здійснення спеціальної перевірки на предмет втручання у результати громадського обговорення та вжити відповідних заходів згідно із чинним законодавством України;

- проспекту Героїв Сталінграда в Оболонському районі міста Києва на честь Володимира Івасюка;

ГОЛОСУВАЛИ: «за» - 13, «проти» - 0, «утримались» - 0;

ВИРІШИЛИ: підтримати перейменування проспекту Героїв Сталінграда в Оболонському районі міста Києва на честь Володимира Івасюка та рекомендувати Київському міському голові внести відповідне подання до Київської міської ради;

- вулиці Петровського у Деснянському районі на вулицю Василя Щавинського;

ГОЛОСУВАЛИ: «за» - 13, «проти» - 0, «утримались» - 0;

ВИРІШИЛИ: підтримати перейменування вулиці Петровського у Деснянському районі на вулицю Василя Щавинського та рекомендувати Київському міському голові внести відповідне подання до Київської міської ради;

- вулиці Московської у Печерському районі на вулицю Дмитра Годзенка;

ГОЛОСУВАЛИ: «за» - 11, «проти» - 0, «утримались» - 2;

ВИРІШИЛИ: підтримати перейменування вулиці Московської у Печерському районі на вулицю Дмитра Годзенка та рекомендувати Київському міському голові внести відповідне подання до Київської міської ради.

7. СЛУХАЛИ: звернення члена Комісії, депутата Київської міської ради Бохняка В.Я. щодо повернення до розгляду питання про перейменування проспекту Генерала Ватутіна у Деснянському та Дніпровському районах на проспект Романа Шухевича та вулиці Ванди Василевської у Шевченківському районі на вулицю Всеволода Змієнка.

ГОЛОСУВАЛИ: «за» - 13, «проти» - 0, «утримались» - 0.

ВИРІШИЛИ: підготувати звернення від Комісії до Київського міського голови Кличка В.В. та заступника міського голови – секретаря Київської міської ради Прокопіва В.В. щодо повернення до розгляду питання про перейменування проспекту Генерала Ватутіна у Деснянському та Дніпровському районах на проспект Романа Шухевича та вулиці Ванди Василевської у Шевченківському районі на вулицю Всеволода Змієнка.

IV. Про перейменування вулиць міста Києва

8. СЛУХАЛИ: звернення депутата Київської міської ради Бенюка Б.М. щодо повернення проспекту Перемоги історичної назви Брест-Литовський проспект.

ГОЛОСУВАЛИ: «за» - 12, «проти» - 0, «утримались» - 1.

ВИРІШИЛИ: підтримати перейменування проспекту Перемоги на Брест-Литовський проспект та рекомендувати для винесення на громадське обговорення.

9. СЛУХАЛИ: звернення Шевченківської районної в місті Києві державної адміністрації щодо перейменування частини вулиці Молдавської, яка прилягає до вулиці Олександра Довженка, у Шевченківському районі на вулицю Героїв пожежних.

ГОЛОСУВАЛИ: «за» - 13, «проти» - 0, «утримались» - 0.

ВИРІШИЛИ: підтримати перейменування частини вулиці Молдавської, яка прилягає до вулиці Олександра Довженка, у Шевченківському районі на вулицю Героїв-вогнеборців та рекомендувати для винесення на громадське обговорення.

10. СЛУХАЛИ: звернення Державного політехнічного музею НТУУ «КПІ» та ГО соціального захисту «Клуб корінних киян Вічність» щодо перейменування вулиці Аляб'єва (або вулиці Заводської, або вулиці Електриків чи провулку Електриків) на вулицю Конструктора Байбакова.

ГОЛОСУВАЛИ: «за» - 4, «проти» - 4, «утримались» - 5.

ВИРІШИЛИ: оскільки пропозиція про перейменування не підтримана 2/3 присутніх членів комісії, не підтримати перейменування вулиці Аляб'єва (або вулиці Заводської, або вулиці Електриків чи провулку Електриків) на вулицю Конструктора Байбакова.

Співголова комісії В. Бондаренко

Співголова комісії О. Резніков

Секретар комісії Я. Шибанов

Заступник міського голови –
секретар Київської міської ради

Березнікову О.І.
Мусі В.В.
Слончаку В.В.

Прошу розглянути проект рішення від 04.12.2017 №08/231-3023/ПР в установленому порядку.

Пихтіній О.М.

Для контролю за проходженням та тиражування.

Чернишовій М.Ю.
Юнаковій С.М.
Старостенко Г.В. – до відома

В.ПРОКОПІВ

"04" грудня 2017 року
№ 08/231 – 3023/ПР

08/231-3023/ПР
04.12.2017

УКРАЇНА

ВИКОНАВЧИЙ ОРГАН КИЇВСЬКОЇ МІСЬКОЇ РАДИ
(КИЇВСЬКА МІСЬКА ДЕРЖАВНА АДМІНІСТРАЦІЯ)

вул. Хрещатик, 36, м. Київ, 01044, тел. (044) 202 71 29, (044) 202 75 58, факс 202 76 41, e-mail: kmda@kma.gov.ua
Контактний центр міста Києва (044) 15 51 Код ЄДРПОУ 00022527
E-mail для електронних звернень громадян: zvernen@kma.gov.ua

04.12.2017 № 009-321р

на № _____ від _____

Київська міська рада

СУПРОВІДНИЙ ЛИСТ

Відповідно до статей 26, 29 Регламенту Київської міської ради, затвердженого рішенням Київської міської ради від 07 липня 2016 року № 579/579, глави 3 розділу VIII Регламенту виконавчого органу Київської міської ради (Київської міської державної адміністрації), затвердженого розпорядженням виконавчого органу Київської міської ради (Київської міської державної адміністрації) від 08 жовтня 2013 року № 1810 за поданням виконавчого органу Київської міської ради (Київської міської державної адміністрації) направляю проект рішення Київської міської ради «Про перейменування вулиці у Шевченківському районі міста Києва».

У відповідності до пункту 3.4 глави 3 розділу VIII Регламенту виконавчого органу Київської міської ради (Київської міської державної адміністрації), затвердженого розпорядженням виконавчого органу Київської міської ради (Київської міської державної адміністрації) від 08 жовтня 2013 року № 1810 інформую, що відповідальними за представлення та супроводження проекту рішення на всіх стадіях розгляду є заступник голови Київської міської державної адміністрації, співголова Комісії з питань найменувань Резніков Олексій Юрійович (тел. 202-77-17).

Додатки:
- проект рішення Київради на 2 арк.;
- пояснювальна записка на 2 арк.;
- додаткові матеріали на 15 арк.;
- електронна версія зазначеного.

148337

В.о. керівника апарату Л. Верес

Хонда
Ільницька 235 05 65

08/231- 3024/ПР
04.12.2017

КИЇВСЬКА МІСЬКА РАДА

V СЕСІЯ VIII СКЛИКАННЯ

№ 29

РІШЕННЯ

_____№_____

ПРОЕКТ

Про повернення історичної назви провулку у Подільському районі міста Києва

Відповідно до пункту 41 частини першої статті 26, частини першої статті 59 Закону України «Про місцеве самоврядування в Україні», Закону України «Про присвоєння юридичним особам та об'єктам міського підпорядкування імен (псевдонімів) фізичних осіб, ювілейних та святкових дат, назв і дат історичних подій», враховуючи протокол засідання Комісії з питань найменувань від 01 листопада 2016 року № 11, а також з метою збереження історичного спадку територіальної громади міста Києва, Київська міська рада

ВИРІШИЛА:

1. Повернути провулку Ладо Кецховелі у Подільському районі історичну назву - провулок Воздвиженський.

2. Виконавчому органу Київської міської ради (Київській міській державній адміністрації) здійснити організаційно-правові заходи щодо виконання пункту 1 цього рішення.

3. Внести зміни до офіційного довідника «Вулиці міста Києва», затвердженого рішенням Київської міської ради від 22 січня 2015 року № 34/899 «Про затвердження офіційного довідника "Вулиці міста Києва"», відповідно до пункту 1 цього рішення.

4. Департаменту містобудування та архітектури виконавчого органу Київської міської ради (Київської міської державної адміністрації) врахувати в Реєстрі вулиць та інших поіменованих об'єктів у місті Києві положення пункту 1 цього рішення.

5. Це рішення Київської міської ради офіційно оприлюднити в газеті Київської міської ради "Хрещатик".

6. Контроль за виконанням цього рішення покласти на постійну комісію Київської міської ради з питань місцевого самоврядування, регіональних та міжнародних зв'язків.

Київський міський голова В. Кличко

ПОДАННЯ:

Київський міський голова В. Кличко

ПОГОДЖЕНО:

Заступник голови Київської міської держаної адміністрації, співголова комісії з питань найменувань О. Резніков

Директор Департаменту суспільних комунікацій виконавчого органу Київської міської ради (Київської міської держаної адміністрації) М. Хонда

Постійна комісія Київської міської ради з питань місцевого самоврядування, регіональних та міжнародних зв'язків:

голова постійної комісії О. Березніков

секретар постійної комісії Т. Криворучко

Постійна комісія Київської міської ради з питань культури, туризму та інформаційної політики:

голова постійної комісії В. Муха

секретар постійної комісії О. Поживанов

Начальник управління правового забезпечення діяльності Київської міської ради В. Слончак

Пояснювальна записка
до проекту рішення Київської міської ради
«Про повернення історичної назви провулку у Подільському районі міста Києва»

1. Обґрунтування необхідності видання рішення.

Підставою для розроблення даного проекту рішення є пункт 41 частини першої статті 26, пункт 1 статті 37, пункт 1 частини першої статті 59 Закону України «Про місцеве самоврядування в Україні», Закон України «Про присвоєння юридичним особам та об'єктам права власності імен (псевдонімів) фізичних осіб, ювілейних та святкових дат, назв і дат історичних подій», протокол засідання Комісії з питань найменувань від 01 листопада 2016 № 11.

2. Мета і завдання видання рішення.

Мета прийняття рішення – повернення історичної назви провулку у Подільському районі міста Києва.

3. Загальна характеристика та основні положення проекту рішення.

Департаментом суспільних комунікацій виконавчого органу Київської міської ради (Київської міської державної адміністрації) підготовлено проект рішення Київської міської ради «Про повернення історичної назви провулку у Подільському районі міста Києва». Проект рішення містить відомості щодо повернення історичної назви провулку у місті Києві

4. Стан нормативно-правової бази у даній сфері правового регулювання.

Закон України «Про місцеве самоврядування в Україні»;

Закон України «Про присвоєння юридичним особам та об'єктам права власності імен (псевдонімів) фізичних осіб, ювілейних та святкових дат, назв і дат історичних подій»;

постанова Кабінету Міністрів України від 24 жовтня 2012 року № 989 «Про затвердження Порядку проведення громадського обговорення під час розгляду питань про присвоєння юридичним особам та об'єктам права власності, які за ними закріплені, об'єктам права власності, які належать фізичним особам, імен (псевдонімів) фізичних осіб, ювілейних та святкових дат, назв і дат історичних подій»;

рішення Київської міської ради від 13 листопада 2013 року № 432/9920 «Про затвердження Порядку найменування об'єктів міського підпорядкування, присвоєння юридичним особам та об'єктам міського підпорядкування імен (псевдонімів) фізичних осіб, ювілейних та святкових дат, назв і дат історичних подій у місті Києві»;

розпорядження Київського міського голови від 19 серпня 2014 року № 175 «Про затвердження Порядку проведення у місті Києві громадського обговорення під час розгляду питань про присвоєння юридичним особам та об'єктам права власності імен (псевдонімів) фізичних осіб, ювілейних та святкових дат, назв і дат історичних подій».

5. Фінансово-економічне обґрунтування.

За інформацією Департаменту фінансів виконавчого органу Київської міської ради (Київської міської державної адміністрації) не потребує додаткового виділення коштів з місцевого бюджету.

6. Прогноз соціально-економічних та інших наслідків видання рішення.

Прийняття рішення сприятиме збереження історичного спадку територіальної громади міста Києва, а також демократизації українського суспільства та його просування на шляху до засадничих європейських цінностей.

На пленарному засіданні проект співдоповідатимуть голова Постійної комісії Київської міської ради з питань місцевого самоврядування, регіональних та міжнародних зв'язків Березніков О. І. та заступник голови Київської міської держаної адміністрації Резніков О. Ю.

Заступник голови Київської
міської державної адміністрації О. Резніков

ПРОТОКОЛ № 11
продовження засідання комісії з питань найменувань

Дата проведення: 01 листопада 2016 року
Місце проведення: вулиця Хрещатик, 36, к. 512

Присутні: Бондаренко В.В., Резніков О.Ю., Шибанов Я.М., Березницька Л.І., Бондар Г.В., Бохняк В.Я., Вербич С.О., Кальницький М.Б., Мельник І.В., Подобєд П.К., Тимченко О.В.

Відсутні: Старостенко Г.В., Бенюк Б.М., Білокінь С.І., Кармазіна М.С., Криворучко Т.Г., Люта Т.Ю., Терес Н.В., Хонда М.П.

Запрошені: Алексеєва Т.Ю., Кобєлєв М.В., Мартиненко-Кушлянський Т.О., Муха В.В., Соловей О.М., Старовойтенко І.М., Стукін А.Ю., Хоменко Д.Ю.

Порядок денний:
I. Про перейменування вулиць міста Києва
II. Про присвоєння імен об'єктам міського підпорядкування
III. Різне

I. Про перейменування вулиць міста Києва

1. СЛУХАЛИ: звернення Національного медичного університету імені О.О.Богомольця щодо повернення вулиці Льва Толстого у Голосіївському, Солом'янському та Шевченківському районах історичної назви Караваєвська.

ГОЛОСУВАЛИ: «за» - 5, «проти» - 4, «утримались» - 2.

ВИРІШИЛИ: оскільки пропозиція про перейменування не підтримана 2/3 присутніх членів комісії, не підтримати повернення вулиці Льва Толстого у Голосіївському, Солом'янському та Шевченківському районах історичної назви Караваєвська.

2. СЛУХАЛИ: звернення Просвітницького центру національного відродження імені Євгена Чикаленка щодо перейменування вулиці Льва Толстого у Голосіївському, Солом'янському та Шевченківському районах на вулицю Євгена Чикаленка.

ГОЛОСУВАЛИ: «за» - 8, «проти» - 3, «утримались» - 0.

ВИРІШИЛИ: підтримати перейменування вулиці Льва Толстого у Голосіївському, Солом'янському та Шевченківському районах на вулицю Євгена Чикаленка та рекомендувати для винесення на громадське обговорення.

3. СЛУХАЛИ: звернення Національної музичної академії України імені П.І.Чайковського щодо перейменування вулиці Тираспольської у Подільському та Шевченківському районах на вулицю Стефана Турчака.

ГОЛОСУВАЛИ: «за» - 0, «проти» - 6, «утримались» - 5.

ВИРІШИЛИ: оскільки пропозиція про перейменування не підтримана 2/3 присутніх членів комісії, не підтримати перейменування вулиці Тираспольської у Подільському та Шевченківському районах на вулицю Стефана Турчака.

4. СЛУХАЛИ: звернення Всеукраїнської спілки ГО «Асоціація ветеранів спорту України» щодо перейменування вулиці Фізкультури (або провулку Госпітального чи провулку Горького) на вулицю (провулок) Бориса Шахліна.

ГОЛОСУВАЛИ: «за» - 11, «проти» - 0, «утримались» - 0.

ВИРІШИЛИ: підтримати перейменування провулку Горького у Голосіївському районі на провулок Бориса Шахліна та рекомендувати для винесення на громадське обговорення.

5. СЛУХАЛИ: звернення Національного інституту серцево-судинної хірургії ім. М.М. Амосова щодо перейменування вулиці Клінічної у Солом'янському районі на вулицю Академіка Книшова.

ГОЛОСУВАЛИ: «за» - 1, «проти» - 0, «утримались» - 11.

ВИРІШИЛИ: оскільки пропозиція про перейменування не підтримана 2/3 присутніх членів комісії, не підтримати перейменування вулиці Клінічної у Солом'янському районі на вулицю Академіка Книшова.

6. СЛУХАЛИ: звернення гр. Мартиненко-Кушлянського Т.О. щодо перейменування:

- вулиці Красноводської у Подільському районі на вулицю Хотинську;

ГОЛОСУВАЛИ: «за» - 10, «проти» - 0, «утримались» - 1;

ВИРІШИЛИ: підтримати перейменування вулиці Красноводської у Подільському районі на вулицю Хотинську та рекомендувати для винесення на громадське обговорення.

- вулиці Ярослава Галана у Солом'янському районі на вулицю Августина Волошина;

ГОЛОСУВАЛИ: «за» - 11, «проти» - 0, «утримались» - 0;

ВИРІШИЛИ: підтримати перейменування вулиці Ярослава Галана у Солом'янському районі на вулицю Августина Волошина та рекомендувати для винесення на громадське обговорення.

- вулиці Кіровоградської у Голосіїському районі на вулицю Аманда Струве;

ГОЛОСУВАЛИ: «за» - 10, «проти» - 0, «утримались» - 1;

ВИРІШИЛИ: підтримати перейменування вулиці Кіровоградської у Голосіїському районі на вулицю Аманда Струве та рекомендувати для винесення на громадське обговорення;

- площі Червоної Пресні у Подільському районі на Біскупську площу;

ГОЛОСУВАЛИ: «за» - 11, «проти» - 0, «утримались» - 0;

ВИРІШИЛИ: доопрацювати питання, підібрати інші варіанти перейменування площі Червоної Пресні у Подільському районі;

- провулку Ладо Кецховелі у Подільському районі на провулок Воздвиженський;

ГОЛОСУВАЛИ: «за» - 11, «проти» - 0, «утримались» - 0;

ВИРІШИЛИ: підтримати повернення провулку Ладо Кецховелі у Подільському районі історичної назви - провулок Воздвиженський та рекомендувати Київському міському голові внести відповідне подання до Київської міської ради;

- вулиці Жовтневої у Святошинському районі на вулицю Катеринівську;

ГОЛОСУВАЛИ: «за» - 11, «проти» - 0, «утримались» - 0;

ВИРІШИЛИ: підтримати перейменування вулиці Жовтневої у Святошинському районі на вулицю Сулимівську та рекомендувати для винесення на громадське обговорення.

7. СЛУХАЛИ:Звернення гр. Алексєєвої Т.Ю. щодо найменування безіменної площі на перетині проспекту Володимира Маяковського і вулиці Теодора Драйзера у Деснянському районі на честь М.А. Царьова.

ГОЛОСУВАЛИ: «за» - 1, «проти» - 0, «утримались» - 10.

ВИРІШИЛИ: оскільки пропозиція про перейменування не підтримана 2/3 присутніх членів комісії, не підтримати найменування безіменної площі на перетині проспекту Володимира Маяковського і вулиці Теодора Драйзера у Деснянському районі на честь М.А. Царьова.

II. Про присвоєння імен об'єктам міського підпорядкування

8. СЛУХАЛИ: звернення депутата Київської міської ради Мухи В.В. щодо перейменування Московського мосту на міст Північний.

ГОЛОСУВАЛИ: «за» - 11, «проти» - 0, «утримались» - 0.

ВИРІШИЛИ: зняти питання з розгляду на доопрацювання, звернутись до заступника міського голови – секретаря Київської міської ради Прокопіва В.В. з проханням надати роз'яснення щодо стану розгляду проекту рішення Київської міської ради про перейменування Московського мосту на міст Георгія Фукса.

9. СЛУХАЛИ: звернення Солом'янської районної в місті Києві державної адміністрації щодо перейменування парку імені М.Островського у Солом'янському районі міста Києва у Солом'янський парк.

ГОЛОСУВАЛИ: «за» - 11, «проти» - 0, «утримались» - 0.

ВИРІШИЛИ: у зв'язку з існуванням Солом'янського ландшафтного парку, який має загальновживану назву «Солом'янський парк», та з метою уникнення плутанини, зняти питання з розгляду на доопрацювання, запропонувати Солом'янській районній в місті Києві державній адміністрації

спільно з Департаментом містобудування та архітектури підібрати інші варіанти для перейменування парку імені М.Островського.

10. СЛУХАЛИ: звернення гр. Вороніна О.В. щодо перейменування парку «Кинь Грусть» на честь Стефана Кульженка.

ГОЛОСУВАЛИ: «за» - 11, «проти» - 0, «утримались» - 0.

ВИРІШИЛИ: не підтримати перейменування парку «Кинь Грусть» на честь Стефана Кульженка.

11. СЛУХАЛИ: звернення КП «Київкінофільм» щодо перейменування кінотеатру «Росія» у кінотеатр «Кіото».

ГОЛОСУВАЛИ: «за» - 11, «проти» - 0, «утримались» - 0.

ВИРІШИЛИ: підтримати перейменування кінотеатру «Росія» у кінотеатр «Кіото» та рекомендувати для винесення на громадське обговорення.

III. Різне

12. СЛУХАЛИ: інформацію керівника апарату виконавчого органу Київської міської ради (Київської міської державної адміністрації) Бондаренка В.В. щодо розгляду електронної петиції стосовно перейменування проспекту Степана Бандери.

ГОЛОСУВАЛИ: «за» - 11, «проти» - 0, «утримались» - 0.

ВИРІШИЛИ: інформацію керівника апарату виконавчого органу Київської міської ради (Київської міської державної адміністрації) Бондаренка В.В. щодо розгляду електронної петиції стосовно перейменування проспекту Степана Бандери, виявлення втручання у процес підписання петиції шляхом введення автоматичного введення інформації без участі громадянина та підготовки проекту рішення Київського міського голови про відхилення петиції взяти до відома.

Співголова комісії В. Бондаренко

Співголова комісії О. Резніков

Секретар комісії Я. Шибанов

Заступник міського голови –
секретар Київської міської ради

Березнікову О.І.
Мусі В.В.
Слончаку В.В.

Прошу розглянути проект рішення від 04.12.2017 №08/231-3024/ПР в установленому порядку.

Пихтіній О.М.

Для контролю за проходженням та тиражування.

Чернишовій М.Ю.
Юнаковій С.М.
Старостенко Г.В. – до відома

В.ПРОКОПІВ

"04" грудня 2017 року
№ 08/231 – 3024/ПР

08/231-3024/ПР
04.12.2017

УКРАЇНА

ВИКОНАВЧИЙ ОРГАН КИЇВСЬКОЇ МІСЬКОЇ РАДИ
(КИЇВСЬКА МІСЬКА ДЕРЖАВНА АДМІНІСТРАЦІЯ)

вул. Хрещатик, 36, м. Київ, 01044, тел. (044) 202 71 29, (044) 202 75 58, факс 202 76 41, e-mail: kmda@kma.gov.ua
Контактний центр міста Києва (044) 15 51 Код ЄДРПОУ 00022527
E-mail для електронних звернень громадян: zvernen@kma.gov.ua

04.12.2017 № 009-322р

на № _____ від _____

Київська міська рада

СУПРОВІДНИЙ ЛИСТ

Відповідно до статей 26, 29 Регламенту Київської міської ради, затвердженого рішенням Київської міської ради від 07 липня 2016 року № 579/579, глави 3 розділу VIII Регламенту виконавчого органу Київської міської ради (Київської міської державної адміністрації), затвердженого розпорядженням виконавчого органу Київської міської ради (Київської міської державної адміністрації) від 08 жовтня 2013 року № 1810 за поданням виконавчого органу Київської міської ради (Київської міської державної адміністрації) направляю проект рішення Київської міської ради «Про повернення історичної назви провулку у Подільському районі міста Києва».

У відповідності до пункту 3.4 глави 3 розділу VIII Регламенту виконавчого органу Київської міської ради (Київської міської державної адміністрації), затвердженого розпорядженням виконавчого органу Київської міської ради (Київської міської державної адміністрації) від 08 жовтня 2013 року № 1810 інформую, що відповідальними за представлення та супроводження проекту рішення на всіх стадіях розгляду є заступник голови Київської міської державної адміністрації, співголова Комісії з питань найменувань Резніков Олексій Юрійович (тел. 202-77-17).

Додатки:
- проект рішення Київради на 2 арк.;
- пояснювальна записка на 2 арк.;
- додаткові матеріали на 4 арк.;
- електронна версія зазначеного.

148330

В.о. керівника апарату Л. Верес

Хонда
Ільницька 235 05 65

08/231-3025/ПР
04.12.2017

КИЇВСЬКА МІСЬКА РАДА

V СЕСІЯ VIII СКЛИКАННЯ

№30

РІШЕННЯ

_____№_____

ПРОЕКТ

Про перейменування вулиці у Дніпровському районі міста Києва

Відповідно до пункту 41 частини першої статті 26, пункту 1 статті 37, пункту 1 частини першої статті 59 Закону України «Про місцеве самоврядування в Україні», Закону України «Про присвоєння юридичним особам та об'єктам міського підпорядкування імен (псевдонімів) фізичних осіб, ювілейних та святкових дат, назв і дат історичних подій», враховуючи протокол засідання комісії з питань найменувань від 03 жовтня 2016 року № 9, Київська міська рада

ВИРІШИЛА:

1. Перейменувати вулицю Новоросійську у Дніпровському на вулицю Опришківську.

2. Виконавчому органу Київської міської ради (Київській міській державній адміністрації) здійснити організаційно-правові заходи щодо виконання пункту 1 цього рішення.

3. Виконавчому органу Київської міської ради (Київській міській державній адміністрації) розробити та подати на розгляд Київської міської ради у місячний строк з дня прийняття цього рішення проект рішення Київської міської ради про внесення змін до офіційного довідника «Вулиці міста Києва», затвердженого рішенням Київської міської ради від 22 січня 2015 року № 34/899 «Про затвердження офіційного довідника «Вулиці міста Києва», відповідно до пункту 1 цього рішення.

4. Департаменту містобудування та архітектури виконавчого органу Київської міської ради (Київської міської державної адміністрації) врахувати в Реєстрі вулиць та інших поіменованих об'єктів у місті Києві положення пункту 1 цього рішення.

5. Це рішення Київської міської ради офіційно оприлюднити в газеті Київської міської ради "Хрещатик".

6. Контроль за виконанням цього рішення покласти на постійну комісію Київської міської ради з питань місцевого самоврядування, регіональних та міжнародних зв'язків.

Київський міський голова В. Кличко

ПОДАННЯ:

Київський міський голова В. Кличко

ПОГОДЖЕНО:

Заступник голови Київської міської держаної адміністрації, співголова комісії з питань найменувань О. Резніков

Директор Департаменту суспільних комунікацій виконавчого органу Київської міської ради (Київської міської держаної адміністрації) М. Хонда

Постійна комісія Київської міської ради з питань місцевого самоврядування, регіональних та міжнародних зв'язків:

голова постійної комісії О. Березніков

секретар постійної комісії Т. Криворучко

Постійна комісія Київської міської ради з питань культури, туризму та інформаційної політики:

голова постійної комісії В. Муха

секретар постійної комісії О. Поживанов

Начальник управління правового забезпечення діяльності Київської міської ради В. Слончак

Пояснювальна записка
до проекту рішення Київської міської ради
«Про перейменування вулиці у Дніпровському районі міста Києва»

1. Обґрунтування необхідності видання рішення.

Підставою для розроблення даного проекту рішення є пункт 41 частини першої статті 26, пункт 1 статті 37, пункт 1 частини першої статті 59 Закону України «Про місцеве самоврядування в Україні», Закон України «Про присвоєння юридичним особам та об'єктам права власності імен (псевдонімів) фізичних осіб, ювілейних та святкових дат, назв і дат історичних подій», протоколи засідань Комісії з питань найменувань від найменувань від 16 червня 2016 року № 7 та від 03 жовтня 2016 року № 9.

2. Мета і завдання видання рішення.

Мета прийняття рішення – перейменування вулиці Новоросійської на вулицю Опришківську.

3. Загальна характеристика та основні положення проекту рішення.

Департаментом суспільних комунікацій виконавчого органу Київської міської ради (Київської міської державної адміністрації) підготовлено проект рішення Київської міської ради «Про перейменування вулиці Дніпровському районі міста Києва».

Проект рішення містить відомості щодо перейменування вулиці у Дніпровському районі міста Києва.

4. Стан нормативно-правової бази у даній сфері правового регулювання.

Пункт 41 частини першої статті 26, пункт 1 статті 37, пункт 1 частини першої статті 59 першої статті 59 Закону України «Про місцеве самоврядування в Україні»;

Закон України «Про присвоєння юридичним особам та об'єктам права власності імен (псевдонімів) фізичних осіб, ювілейних та святкових дат, назв і дат історичних подій»;

Постанова Кабінету Міністрів України від 24 жовтня 2012 року № 989 «Про затвердження Порядку проведення громадського обговорення під час розгляду питань про присвоєння юридичним особам та об'єктам права власності, які за ними закріплені, об'єктам права власності, які належать фізичним особам, імен (псевдонімів) фізичних осіб, ювілейних та святкових дат, назв і дат історичних подій»;

Рішення Київської міської ради від 13 листопада 2013 року № 432/9920 «Про затвердження Порядку найменування об'єктів міського підпорядкування,

присвоєння юридичним особам та об'єктам міського підпорядкування імен (псевдонімів) фізичних осіб, ювілейних та святкових дат, назв і дат історичних подій у місті Києві»;

Розпорядження Київського міського голови від 19 серпня 2014 року № 175 «Про затвердження Порядку проведення у місті Києві громадського обговорення під час розгляду питань про присвоєння юридичним особам та об'єктам права власності імен (псевдонімів) фізичних осіб, ювілейних та святкових дат, назв і дат історичних подій».

5. Фінансово-економічне обґрунтування.

За інформацією Департаменту фінансів виконавчого органу Київської міської ради (Київської міської державної адміністрації) не потребує додаткового виділення коштів з місцевого бюджету.

6. Прогноз соціально-економічних та інших наслідків видання рішення.

Прийняття рішення сприятиме поверненню історичної назви, демократизації українського суспільства та його просування на шляху до засадничих європейських цінностей.

На пленарному засіданні проект співдоповідатимуть голова Постійної комісії Київської міської ради з питань місцевого самоврядування, регіональних та міжнародних зв'язків Березніков О. І. та заступник голови Київської міської держаної адміністрації Резніков О. Ю.

Заступник голови Київської
міської державної адміністрації О. Резніков

Звіт
про підсумки громадського обговорення
щодо перейменування вулиці у Дніпровському районі міста Києва

Громадські обговорення проходили на єдиному веб-порталі територіальної громади міста в спеціальній рубриці Е-МІСТО – «Громадське обговорення проектів нормативно-правових актів», де кожен користувач мав змогу ознайомитися з запропонованим проектом рішення, висловити свої пропозиції, зауваження, оприлюднити власну редакцію проекту.

Загальні результати обговорення перейменувань на офіційному веб-порталі Київської міської державної адміністрації:

Громадське обговорення тривало з 05 липня до 05 вересня 2016 року.

З 06 до 15 вересня 2016 року Управлінням інформаційно-комунікаційних технологій та захисту інформації апарату здійснено перевірку на предмет втручання у результати громадського обговорення та визначено перелік IP-адрес, з яких подано більше ніж п'ять голосів по кожному проекту.

- - вулиці Новоросійської у Дніпровському районі на вулицю Опришківську:

	Голосів	Голосів з IP-адрес, з яких подано більше ніж п'ять голосів по кожному проекту	Без урахування голосів з IP-адрес, з яких подано більше ніж п'ять голосів	%
Кількість «ЗА»	315	30	**285**	75 (73) %
Кількість «ПРОТИ»	107	0	**107**	25 (27) %
Всього голосів	**422**	30	**392**	

Кількість опублікованих редакцій/пропозицій: 8

Директор Департаменту
суспільних комунікацій

М. Хонда

Історична довідка

Новоросійська вулиця — вулиця в Дніпровському районі міста Києва, місцевість ДВРЗ. Пролягає від вулиці Олекси Довбуша до Літинської вулиці.

Новоросійська вулиця виникла у 1950-ті роки під назвою 615-а Нова вулиця. Сучасна назва — з 1953 року, на честь російського міста Новоросійськ.

На сьогодні, на думку ініціаторів перейменування, назва вулиці більше асоціюється з проектом РФ по створенню на території південних та східних областей України маріонеткової держави «Новоросія».

Опришки — учасники селянського повстанського руху в Галичині, на Закарпатті, Буковині проти польської шляхти, молдовських бояр, угорських феодалів, згодом — також проти австрійської адміністрації. Діяли у XVI ст. — 1-й половині XIX століття. Найактивніше опришки діяли у 1730-1740-х рр. під проводом Олекси Довбуша.

ПРОТОКОЛ № 9
засідання комісії з питань найменувань

Дата проведення: 03 жовтня 2016 року
Місце проведення: вулиця Хрещатик, 36, к. 514

Присутні: Резніков О.Ю., Шибанов Я.М., Бенюк Б.М., Березницька Л.І., Білокінь С.І., Бондар Г.В., Бохняк В.Я., Вербич С.О., Мельник І.В., Подобєд П.К., Терес Н.В., Тимченко О.В., Хонда М.П.

Відсутні: Бондаренко В.В., Старостенко Г.В., Кальницький М.Б., Кармазіна М.С., Криворучко Т.Г., Люта Т.Ю.

Запрошені: Крохун Н. І., Лапушкін О., Мартиненко-Кушлянський Т.О.

Порядок денний:
I. Про хід громадського обговорення перейменування вулиць міста Києва
II. Про перейменування вулиць міста Києва
III. Про найменування нових вулиць
IV. Про присвоєння імен об'єктам міського підпорядкування
V. Різне

I. Про хід громадського обговорення перейменування вулиць міста Києва

1. СЛУХАЛИ: інформацію директора Департаменту суспільних комунікацій Хонди М.П. щодо результатів громадського обговорення перейменування вулиць, яке тривало з 05 липня до 05 вересня 2016 року:

ГОЛОСУВАЛИ: «за» - 12, «проти» - 0, «утримались» - 0, не голосували – 1;

ВИРІШИЛИ: при визначенні результатів громадського обговорення, на підставі інформації Управління інформаційно-комунікаційних технологій та захисту інформації апарату за підсумками перевірки на предмет втручання у результати громадського обговорення, не враховувати голоси з IP-адрес, з яких подано більше ніж п'ять голосів по кожному проекту;

- вулиці Виборзької у Солом'янському районі на вулицю Сім'ї Бродських;

ГОЛОСУВАЛИ: «за» - 6, «проти» - 3, «утримались» - 3, не голосували – 1;

ВИРІШИЛИ: оскільки пропозиція про перейменування не підтримана 2/3 присутніх членів комісії, не підтримати перейменування вулиці Виборзької у Солом'янському районі на вулицю Сім'ї Бродських;

- вулиці Гайдара у Голосіївському районі на вулицю Сім'ї Прахових;

ГОЛОСУВАЛИ: «за» - 12, «проти» - 0, «утримались» - 0, не голосували – 1;

ВИРІШИЛИ: підтримати перейменування вулиці Гайдара у Голосіївському районі на вулицю Сім'ї Прахових та рекомендувати Київському міському голові внести відповідне подання до Київської міської ради;

- вулиці Олександра Горовиця у Солом'янському районі на вулицю Василя Барки;

ГОЛОСУВАЛИ: «за» - 12, «проти» - 0, «утримались» - 0, не голосували – 1;

ВИРІШИЛИ: підтримати перейменування вулиці Олександра Горовиця у Солом'янському районі на вулицю Василя Барки на вулицю Євгенії Мірошниченко та рекомендувати Київському міському голові внести відповідне подання до Київської міської ради;

- провулку Делегатського у Шевченківському районі на провулок Федорівський;

ГОЛОСУВАЛИ: «за» - 11, «проти» - 0, «утримались» - 1, не голосували – 1;

ВИРІШИЛИ: підтримати перейменування провулку Делегатського у Шевченківському районі на провулок Федорівський та рекомендувати Київському міському голові внести відповідне подання до Київської міської ради;

- бульвару Дружби Народів у Печерському районі на бульвар Миколи Міхновського;

ГОЛОСУВАЛИ: «за» - 11, «проти» - 0, «утримались» - 1, не голосували – 1;

ВИРІШИЛИ: підтримати перейменування бульвару Дружби Народів у Печерському районі на бульвар Миколи Міхновського та рекомендувати Київському міському голові внести відповідне подання до Київської міської ради;

- бульвару Михайла Кольцова у Святошинському районі на бульвар Миколи Руденка;

ГОЛОСУВАЛИ: «за» - 12, «проти» - 0, «утримались» - 0, не голосували – 1;

ВИРІШИЛИ: підтримати перейменування бульвару Михайла Кольцова у Святошинському районі на бульвар Миколи Руденка та рекомендувати Київському міському голові внести відповідне подання до Київської міської ради;

- вулиці Генерала Наумова у Святошинському районі на вулицю Людмили Фої;

ГОЛОСУВАЛИ: «за» - 11, «проти» - 0, «утримались» - 1, не голосували – 1;

ВИРІШИЛИ: підтримати перейменування вулиці Генерала Наумова у Святошинському районі на вулицю Людмили Фої та рекомендувати Київському міському голові внести відповідне подання до Київської міської ради;

- вулиці Новоросійської у Дніпровському районі на вулицю Опришківську;

ГОЛОСУВАЛИ: «за» - 12, «проти» - 0, «утримались» - 0, не голосували – 1;

ВИРІШИЛИ: підтримати перейменування вулиці Новоросійської у Дніпровському районі на вулицю Опришківську та рекомендувати Київському міському голові внести відповідне подання до Київської міської ради;

- провулку Михайла Реута у Печерському районі на провулок Памви Беринди;

ГОЛОСУВАЛИ: «за» - 12, «проти» - 0, «утримались» - 0, не голосували – 1;

ВИРІШИЛИ: підтримати перейменування провулку Михайла Реута у Печерському районі на провулок Памви Беринди та рекомендувати Київському міському голові внести відповідне подання до Київської міської ради;

- вулиці Семашка у Святошинському районі на вулицю Миколи Павлушкова;

ГОЛОСУВАЛИ: «за» - 12, «проти» - 0, «утримались» - 0, не голосували – 1;

ВИРІШИЛИ: підтримати перейменування вулиці Семашка у Святошинському районі на вулицю Миколи Павлушкова та рекомендувати Київському міському голові внести відповідне подання до Київської міської ради;

- вулиці Маршала Тимошенка у Оболонському районі на вулицю Миколи Кагарлицького;

ГОЛОСУВАЛИ: «за» - 12, «проти» - 0, «утримались» - 0, не голосували – 1;

ВИРІШИЛИ: підтримати перейменування вулиці Маршала Тимошенка у Оболонському районі на вулицю Миколи Кагарлицького та рекомендувати Київському міському голові внести відповідне подання до Київської міської ради;

- вулиці Тропініна у Шевченківському районі на вулицю Якубенківська;

ГОЛОСУВАЛИ: «за» - 12, «проти» - 0, «утримались» - 0, не голосували – 1;

ВИРІШИЛИ: підтримати перейменування вулиці Тропініна у Шевченківському районі на вулицю Якубенківська та рекомендувати Київському міському голові внести відповідне подання до Київської міської ради;

- присвоєння Школі мистецтв Деснянського району імені видатного українського композитора Миколи Леонтовича;

ГОЛОСУВАЛИ: «за» - 12, «проти» - 0, «утримались» - 0, не голосували – 1;

ВИРІШИЛИ: підтримати присвоєння Школі мистецтв Деснянського району імені видатного українського композитора Миколи Леонтовича та рекомендувати Київському міському голові внести відповідне подання до Київської міської ради;

- присвоєння комунальному підприємству Міжнародний аеропорт "Київ" (Жуляни) імені видатного українського авіаконструктора Ігоря Сікорського;

ГОЛОСУВАЛИ: «за» - 11, «проти» - 1, «утримались» - 0, не голосували – 1;

ВИРІШИЛИ: підтримати присвоєння комунальному підприємству Міжнародний аеропорт "Київ" (Жуляни) імені видатного українського авіаконструктора Ігоря Сікорського та рекомендувати Київському міському голові внести відповідне подання до Київської міської ради;

II. Про перейменування вулиць міста Києва

2. СЛУХАЛИ: звернення народного депутата України Льовочкіна С.В. щодо присвоєння одній з вулиць міста Києва на честь директора Інституту проблем безпеки атомних електростанцій НАН України, Героя України Ключникова Олександра Олександровича.

ГОЛОСУВАЛИ: «за» - 12, «проти» - 0, «утримались» - 0, не голосували – 1.

ВИРІШИЛИ: підтримати ідею перейменування одній з вулиць міста Києва на честь Ключникова Олександра Олександровича, членам комісії доопрацювати питання щодо варіантів вулиць, які можуть бути перейменовані.

3. СЛУХАЛИ: звернення депутата Київської міської ради Негрича М.М. щодо перейменування вулиці Людмили Проценко на Крутий провулок.

ГОЛОСУВАЛИ: «за» - 9, «проти» - 0, «утримались» - 2, не голосували – 2.

ВИРІШИЛИ: оскільки зазначена вулиця була перейменована на честь Людмили Проценко у лютому 2016 року на виконання вимог Закону України «Про засудження комуністичного та націонал-соціалістичного (нацистського) тоталітарних режимів в Україні та заборону пропаганди їхньої символіки», враховуючи результати громадського обговорення, яке тривало з 10 вересня по 10 листопада 2015 року, не підтримати перейменування вулиці Людмили Проценко на Крутий провулок.

4. СЛУХАЛИ: звернення громадської спілки «Українська Гельсінська спілка з прав людини» щодо перейменування Інтернаціональної площі на честь Валерія Марченка.

ГОЛОСУВАЛИ: «за» - 9, «проти» - 0, «утримались» - 2, не голосували – 2.

ВИРІШИЛИ: підтримати перейменування Інтернаціональної площі на площу Валерія Марченка та рекомендувати для винесення на громадське обговорення.

5. СЛУХАЛИ: звернення Товариства «ЗНАННЯ» України щодо перейменування однієї з вулиць міста Києва на честь колишнього голови правління Товариства «Знання» України, видатного українського вченого, академіка АМН України та НАН України, Комісаренка Василя Павловича.

ГОЛОСУВАЛИ: «за» - 11, «проти» - 0, «утримались» - 0, не голосували – 2.

ВИРІШИЛИ: при надходженні на ім'я Київського міського голови звернень без конкретних пропозицій щодо перейменування конкретних об'єктів з формулюваннями «одну з» доручити секретарю комісії інформувати членів комісії про надходження таких звернень, без включення питань до порядку денного для розгляду по суті, та інформувати про це заявників з пропозицією надати конкретні варіанти для перейменування. Інформацію про звернення Товариства «ЗНАННЯ» України взяти до відома, у разі надходження конкретних пропозицій про присвоєння вулиці імені Комісаренка Василя Павловича повернутись до розгляду питання.

6. СЛУХАЛИ: Звернення Всеукраїнської молодіжної громадської організації «ЕКО Україна XXI» щодо перейменування вулиці Тимофія Шамрила у Шевченківському районі міста Києва на вулицю Парково-Сирецьку.

ГОЛОСУВАЛИ: «за» - 11, «проти» - 0, «утримались» - 0, не голосували – 2.

ВИРІШИЛИ: підтримати перейменування вулиці Тимофія Шамрила у Шевченківському районі міста Києва на вулицю Парково-Сирецьку та рекомендувати для винесення на громадське обговорення.

7. СЛУХАЛИ: Звернення ГО «Велика Рада Отаманів України» щодо присвоєння одній з площ міста Києва імені гетьмана Павла Скоропадського.

ГОЛОСУВАЛИ: «за» - 11, «проти» - 0, «утримались» - 0, не голосували – 2.

ВИРІШИЛИ: Інформацію про звернення ГО «Велика Рада Отаманів України» взяти до відома, у разі надходження конкретних пропозицій про присвоєння площі імені гетьмана Павла Скоропадського повернутись до розгляду питання.

8. СЛУХАЛИ: Звернення Інституту реформ та розвитку Києва щодо перейменування:

- вулиці Краснодонської у Солом'янському районі на вулицю Олега Міхнюка;

ГОЛОСУВАЛИ: «за» - 10, «проти» - 0, «утримались» - 1, не голосували – 2;

ВИРІШИЛИ: не підтримати перейменування вулиці Краснодонської у Солом'янському районі на вулицю Олега Міхнюка, оскільки вулицю Краснодонську пропонується перейменувати на вулицю Кучмин Яр;

- провулку Краснодонського у Солом'янському районі на провулок Кучменний;

ГОЛОСУВАЛИ: «за» - 9, «проти» - 0, «утримались» - 2, не голосували – 2;

ВИРІШИЛИ: підтримати перейменування провулку Краснодонського у Солом'янському районі на провулок Кучмин Яр та рекомендувати для винесення на громадське обговорення;

- вулиці Дніпропетровської у Солом'янському районі на вулицю Новокодацьку;

ГОЛОСУВАЛИ: «за» - 11, «проти» - 0, «утримались» - 0, не голосували – 2;

ВИРІШИЛИ: підтримати перейменування вулиці Дніпропетровської у Солом'янському районі на вулицю Новокодацьку та рекомендувати для винесення на громадське обговорення;

- Дніпропетровського шосе у Голосіївському районі на Дніпровське шосе;

ГОЛОСУВАЛИ: «за» - 11, «проти» - 0, «утримались» - 0, не голосували – 2;

ВИРІШИЛИ: підтримати перейменування Дніпропетровського шосе у Голосіївському районі на Дніпровське шосе та рекомендувати для винесення на громадське обговорення;

- вулиці Дніпродзержинської у Дарницькому районі на вулицю Кам'янську;

ГОЛОСУВАЛИ: «за» - 11, «проти» - 0, «утримались» - 0, не голосували – 2;

ВИРІШИЛИ: підтримати перейменування вулиці Дніпродзержинської у Дарницькому районі на вулицю Кам'янську та рекомендувати для винесення на громадське обговорення.

- вулиці Красноводської у Подільському районі на вулицю Ашгабатську;

ГОЛОСУВАЛИ: «за» - 11, «проти» - 0, «утримались» - 0, не голосували – 2;

ВИРІШИЛИ: не підтримати перейменування вулиці Красноводської у Подільському районі на вулицю Ашгабатську, доопрацювати питання в частині можливості відновлення історичної назви вулиці;

- провулку Красноводського у Подільському районі на провулок Голубиний;

ГОЛОСУВАЛИ: «за» - 11, «проти» - 0, «утримались» - 0, не голосували – 2;

ВИРІШИЛИ: не підтримати перейменування провулку Красноводського у Подільському районі на провулок Голубиний, доопрацювати питання в частині історичності запропонованої назви;

- вулиці Алма-Атинської у Дніпровському районі на вулицю Алматинську (уточнення назви);

ГОЛОСУВАЛИ: «за» - 10, «проти» - 0, «утримались» - 1, не голосували – 2;

ВИРІШИЛИ: підтримати уточнення назви та рекомендувати Київському міському голові внести відповідне подання до Київської міської ради;

- вулиці Кустанайської у Голосіївському районі на вулицю Костанайську (уточнення назви);

ГОЛОСУВАЛИ: «за» - 11, «проти» - 0, «утримались» - 0, не голосували – 2;

ВИРІШИЛИ: підтримати уточнення назви та рекомендувати Київському міському голові внести відповідне подання до Київської міської ради;

- провулку Кустанайського у Голосіївському районі на провулок Костанайський (уточнення назви);

ГОЛОСУВАЛИ: «за» - 11, «проти» - 0, «утримались» - 0, не голосували – 2;

ВИРІШИЛИ: підтримати уточнення назви та рекомендувати Київському міському голові внести відповідне подання до Київської міської ради;

- вулиці Олександра Сабурова у Деснянському районі на вулицю Вячеслава Веремія;

ГОЛОСУВАЛИ: «за» - 11, «проти» - 0, «утримались» - 0, не голосували – 2;

ВИРІШИЛИ: враховуючи попередні рішення комісії щодо вшанування пам'яті окремих Героїв Небесної Сотні та перейменування вулиці Олександра Сабурова у Деснянському районі, не підтримати перейменування зазначеної вулиці на вулицю Вячеслава Веремія;

- вулиці Петра Заломова у Солом'янському районі на вулицю Миколи Яковченка;

ГОЛОСУВАЛИ: «за» - 11, «проти» - 0, «утримались» - 0, не голосували – 2;

ВИРІШИЛИ: доопрацювати питання, членам комісії на наступне засідання надати інші варіанти для увічнення пам'яті Миколи Яковченка.

9. СЛУХАЛИ: Звернення ініціативної групи мешканців Солом'янського району «Мій Відрадний» щодо перейменування вулиці Лебедєва-Кумача у Солом'янському районі на вулицю Миколи Голего.

ГОЛОСУВАЛИ: «за» - 11, «проти» - 0, «утримались» - 0, не голосували – 2.

ВИРІШИЛИ: підтримати перейменування вулиці Лебедєва-Кумача у Солом'янському районі на вулицю Миколи Голего та рекомендувати для винесення на громадське обговорення.

10. СЛУХАЛИ: Звернення гр. Домашевського О.С. щодо перейменування вулиці Маршала Гречка у Подільському районі міста Києва на честь Валерія Марченка.

ГОЛОСУВАЛИ: «за» - 10, «проти» - 0, «утримались» - 1, не голосували – 2.

ВИРІШИЛИ: оскільки підтримано перейменування Інтернаціональної площі на площу Валерія Марченка, не підтримати перейменування вулиці Маршала Гречка у Подільському районі міста Києва на вулицю Валерія Марченка.

11. СЛУХАЛИ: Звернення гр. Мартиненко-Кушлянського Т.О. щодо перейменування:

- вулиці Соціалістичної у Солом'янському районі на вулицю Левка Мацієвича;

ГОЛОСУВАЛИ: «за» - 11, «проти» - 0, «утримались» - 0, не голосували – 2.

ВИРІШИЛИ: підтримати перейменування вулиці Соціалістичної у Солом'янському районі на вулицю Левка Мацієвича та рекомендувати для винесення на громадське обговорення.

- вулиці Краснодонської у Солом'янському районі на вулицю Кучмин Яр.

ГОЛОСУВАЛИ: «за» - 10, «проти» - 0, «утримались» - 1, не голосували – 2.

ВИРІШИЛИ: підтримати перейменування вулиці Краснодонської у Солом'янському районі на вулицю Кучмин Яр та рекомендувати для винесення на громадське обговорення.

III. Про найменування нових вулиць

12. Доручення Київського міського голови щодо найменування нових вулиць у селищі Биківня Деснянського району міста Києва:

Проектна 13063	Валер'яна Підмогильного (Я. Шибанов)
	Івана Рогача (І. Мельник)
Проектна 13064	Миколи Вороного (Я. Шибанов)
	Ореста Чемеринського (І. Мельник)
Проектна 13065	Павла Филиповича(М. Кальницький)
	Володимира Багазія (І.Мельник)
Проектна 13066	Михайла Семенка (Я. Шибанов)
	Бориса Тена (С. Білокінь)
	Михайла Білінського (І.Мельник)
Проектна 13067	Семена Айзенштейна (М. Кальницький)
	Василя Біднова (І. Мельник)
Проектна 13069	Роберта Конквеста(М. Кальницький)
	Олександра Вілінського (І. Мельник)
Проектна 13070	Вадима Шарапова (М. Кальницький)
	Родини Вороних (І. Мельник)
Проектна 13071	Ярослави Стецько (Я. Шибанов)
Проектна 13072	Григорія Косинки (М. Кальницький)
	Всеволода Голубовича (І. Мельник)
Проектна 13073	Владлена Кузнєцова(М. Кальницький)
	Олександра Греківа (І. Мельник)
Проектна 13074	Леся Танюка (М.Кальницький)
	Михайла Єреміїва (І.Мельник)

Проектна 13075	Євгена Плужника (М.Кальницький)
	Павла Зайцева (І.Мельник)
Проектна 13076	Дмитра Загула(М.Кальницький)
	Миколи Капустянського (І.Мельник)
Проектна 13077	Іси Мунаєва(Я. Шибанов)
	Андрія Лівицького (І.Мельник)
Проектна 13078	Інженера Белелюбського (М.Кальницький)
	Степана Витвицького (І.Мельник)

ГОЛОСУВАЛИ: «за» - 12, «проти» - 0, «утримались» - 0, не голосували – 1.

ВИРІШИЛИ:

- підтримати присвоєння вулиці Проектна 13071 у Деснянському районі назви «вулиця Ярослави Стецько» та рекомендувати для винесення на громадське обговорення;
- доопрацювати питання щодо найменування інших проектних вулиць шляхом електронного голосування членів комісії з подальшим затвердженням результатів цього голосування на наступному засіданні комісії.

13. Звернення Департаменту містобудування та архітектури щодо найменування нових вулиць у Голосіївському районі міста Києва:

Проектна 12810	Назарія Яремчука (Я. Шибанов)
	Олександра Лотоцького (І.Мельник)
Проектна 12811	Остапа Вересая (Я. Шибанов)
	Бориса Мартоса (І.Мельник)
Проектна 12980	Віктора Зарецького(Л.Березницька)
	Федора Матушевського (І.Мельник)
Проектна 12981	Юрія Войнова/ Віктора Колотова(М.Кальницький)
	Бориса Матюшенка (І.Мельник)
Проектна 12982	Динамівська (Н.Терес)
	Володимира Науменка (І.Мельник)
Проектна 12983	Бориса Шахліна (Я. Шибанов)
	Андрія Ніковського (І.Мельник)
Проектна 12984	Олімпійська (Н.Терес)
	Родини Омеляновичів-Павленків (І.Мельник)
Проектна 12985	Льва Шелюжка (М. Кальницький)
	Олександра Осецького (І.Мельник)
Проектна 12986	Миколи Левитського (Н.Терес, Я.Шибанов)
	Сергія Остапенка (І.Мельник)
Проектна 12987	Миколи Петренка (Я.Шибанов)
	Валентина Отамановського (І.Мельник)
Проектна 12988	Олега Борисова (М. Кальницький)
	Олександра Пилькевича (І.Мельник)
Проектна 12989	Любові Добржанської (М. Кальницький)

	Миколи Рябовола (І.Мельник)
Проектна 12990	Павла Луспекаєва (М. Кальницький)
	Максима Славинського (І.Мельник)
Проектна 12991	Євгенії Опалової (М. Кальницький)
	Родини Шульгиних (І.Мельник)
Проектна 12992	Марії Стрелкової (М. Кальницький)
	Олександра Удовиченка (І.Мельник)
Проектна 12993	Віктора Халатова (М. Кальницький)
	Анатолія Кентія (І.Мельник)
Проектна 12994	Ігоря Диченка (С.Білокінь, Л.Березницька)
Проектна 12995	ЛонгинаЦегельського (Я.Шибанов)
Проектна 12996	Князя Вітовта (М. Кальницький)
Проектна 12997	Бориса Луцького (М. Кальницький)
	Сергія Шелухіна (І.Мельник)
Проектна 12999	Андрія Меленського (Я.Шибанов)
Проектна 13000	Артемія Веделя (Я.Шибанов)
Проектна 13001	Володарська (Н.Терес, М.Кальницький)
	Андрія Яковліва (І.Мельник)
Проектна 13042	Пречистенська (М. Кальницький)
	Григорія Голоскевича (І.Мельник)
Проектна 13043	Феодосія Печерського (М. Кальницький)

ГОЛОСУВАЛИ: «за» - 12, «проти» - 0, «утримались» - 0, не голосували – 1.

ВИРІШИЛИ:

- підтримати присвоєння вулиці у Голосіївському районі:

- Проектна 12994 назви «вулиця Ігоря Диченка»;
- Проектна 12996 назви «вулиця Князя Вітовта»;
- Проектна 12999 назви «вулиця Андрія Меленського»;
- Проектна 13000 назви «вулиця Артемія Веделя»;
- Проектна 13043 назви «вулиця Феодосія Печерського»

та рекомендувати для винесення на громадське обговорення;

- доопрацювати питання щодо найменування інших проектних вулиць шляхом електронного голосування членів комісії з подальшим затвердженням результатів цього голосування на наступному засіданні комісії.

IV. Про присвоєння імен об'єктам міського підпорядкування

14. СЛУХАЛИ: звернення депутата Київської міської ради Галайчука І.В. щодо перейменування скверу «Споріднених міст» на вул. Якубовського у Голосіївському районі міста Києва у сквер Українсько-Литовської дружби.

ГОЛОСУВАЛИ: «за» - 12, «проти» - 0, «утримались» - 0, не голосували – 1.

ВИРІШИЛИ: доопрацювати питання, оскільки назва скверу може бути пов'язана не тільки з колишніми побратимськими зв'язками з містом Москва, а й з усіма містами, з якими місто Київ має угоди про дружні зв'язки.

15. СЛУХАЛИ: звернення Посольства Республіки Болгарія в Україні щодо перейменування скверу на площі Червона Пресня (між вулицями Щекавицька, Костянтинівська та Введенська) у Подільському районі міста Києва у сквер імені Димитра Пешева.

ГОЛОСУВАЛИ: «за» - 12, «проти» - 0, «утримались» - 0, не голосували – 1.

ВИРІШИЛИ: доопрацювати питання, запропонувати Посольства Республіки Болгарія в Україні розглянути інші форми увічнення пам'яті Димитра Пешева або інші варіанти скверів, яким може бути присвоєно його ім'я.

16. СЛУХАЛИ: звернення Департаменту освіти і науки, молоді та спорту виконавчого органу Київської міської ради (Київської міської державної адміністрації) щодо присвоєння середній загальноосвітній школі № 270 у Деснянському районі м. Києва імені Героя Небесної Сотні, журналіста, випускника школи Веремія В. В.

ГОЛОСУВАЛИ: «за» - 4, «проти» - 0, «утримались» - 8, не голосували – 1.

ВИРІШИЛИ: оскільки пропозиція не підтримана 2/3 присутніх членів комісії, не підтримати присвоєння середній загальноосвітній школі № 270 у Деснянському районі м. Києва імені Героя Небесної Сотні, журналіста, випускника школи Веремія В. В..

17. СЛУХАЛИ: звернення Департаменту освіти і науки, молоді та спорту виконавчого органу Київської міської ради (Київської міської державної адміністрації) щодо присвоєння Київській дитячій музичній школі № 26 у Шевченківському районі м. Києва імені видатного музиканта, педагога, піаніста Холодної О. Г.

ГОЛОСУВАЛИ: «за» - 12, «проти» - 0, «утримались» - 0, не голосували – 1.

ВИРІШИЛИ: підтримати присвоєння Київській дитячій музичній школі № 26 у Шевченківському районі м. Києва імені видатного музиканта, педагога, піаніста Холодної О. Г. та рекомендувати для винесення на громадське обговорення.

V. Різне

Доручення заступника голови КМДА Резнікова О.Ю. щодо завершення процедури перейменування вулиці Пугачова у Шевченківському районі на вулицю Академіка Ромоданова.

ГОЛОСУВАЛИ: «за» - 12, «проти» - 0, «утримались» - 0, не голосували – 1.

ВИРІШИЛИ: підтримати перейменування вулиці Пугачова у Шевченківському районі на вулицю Академіка Ромоданова та рекомендувати Київському міському голові внести відповідне подання до Київської міської ради.

18. Звернення Київської дирекції залізничних перевезень ПАТ «Українська залізниця» щодо надання згоди на перейменування залізничних станцій:

- Київ-Жовтневий на станцію Грушки;
- Київ-Петрівка на станцію Київ-Подільський;
- Київ-Московський на станцію Київ-Слобідський (пропозиції Голосіївської РДА – Київ-Либідь або Київ-Деміївський).

ГОЛОСУВАЛИ: «за» - 12, «проти» - 0, «утримались» - 0, не голосували – 1.

ВИРІШИЛИ:

- підтримати перейменування залізничних станцій:
- Київ-Жовтневий на станцію Грушки;
- Київ-Московський на станцію Київ - Деміївський;
- доопрацювати питання перейменування залізничної станції Київ-Петрівка, оскільки вона не розташована в межах історичної місцевості Поділ.

Співголова комісії В. Бондаренко

Співголова комісії О. Резніков

Секретар комісії Я. Шибанов

ПРОТОКОЛ № 7
засідання комісії з питань найменувань

Дата проведення: 16 червня 2016 року
Місце проведення: вулиця Хрещатик, 36, к. 514

Присутні: Резніков О. Ю, Бондаренко В. В., Шибанов Я. М., Білокінь С. І., Бондар Г. В., Бохняк В. Я., Вербич С. О., Кальницький М. Б., Мельник І. В., Подобєд П. К., Терес Н. В., Тимченко О. В., Хонда М. П.

Відсутні: Старостенко Г. В., Бенюк Б. М., Березницька Л. І., Кармазіна М. С., Криворучко Т. Г., Люта Т. Ю.

Запрошені: Мартиненко-Кушлянський Т. О., Монастирський А. І.

Порядок денний.
І. Про перейменування вулиць міста Києва

І. Про перейменування вулиць міста Києва

1. СЛУХАЛИ: звернення Єврейського форуму України щодо перейменування вулиці Виборзької у Солом'янському районі на вулицю Сім'ї Бродських, відомих київських меценатів.

ГОЛОСУВАЛИ: «за» - 11, «проти» - 0, «утримались» - 2.

ВИРІШИЛИ: підтримати перейменування вулиці Виборзької у Солом'янському районі на вулицю Сім'ї Бродських та рекомендувати для винесення на громадське обговорення.

2. СЛУХАЛИ: звернення Асоціації єврейських організацій та общин України «Ваад України» щодо перейменування вулиці Мельникова у Шевченківському районі на вулицю Анатолія Кузнєцова, відомого київського письменника і публіциста, автора роману-документу «Бабин Яр».

ГОЛОСУВАЛИ: «за» - 0, «проти» - 9, «утримались» - 4.

ВИРІШИЛИ: не підтримати перейменування вулиці Мельникова у Шевченківському районі на вулицю Анатолія Кузнєцова.

3. СЛУХАЛИ: звернення БО «Київський Єрусалим» щодо повернення історичних назв:

- вулиці Тропініна у Шевченківському районі – Якубенківська;

ГОЛОСУВАЛИ: «за» - 11, «проти» - 0, «утримались» - 2;

ВИРІШИЛИ: підтримати повернення вулиці Тропініна у Шевченківському районі історичної назви – Якубенківська та рекомендувати для винесення на громадське обговорення;

- провулку Делегатському у Шевченківському районі – Федорівський;

ГОЛОСУВАЛИ: «за» - 9, «проти» - 1, «утримались» - 3;

ВИРІШИЛИ: підтримати повернення провулку Делегатському у Шевченківському районі історичної назви – Федорівський та рекомендувати для винесення на громадське обговорення.

4. СЛУХАЛИ: звернення ГО «Громадське об'єднання незрячих фахівців «Реаресурс» щодо перейменування вулиці Подвойського у Шевченківському районі на честь Якова Батюка.

ГОЛОСУВАЛИ: «за» - 1, «проти» - 9, «утримались» - 3.

ВИРІШИЛИ: не підтримати перейменування вулиці Подвойського у Шевченківському районі на честь Якова Батюка.

5. СЛУХАЛИ: звернення Святошинського районного відділення Всеукраїнського об'єднання ветеранів щодо перейменування бульвару Михайла Кольцова у Святошинському районі на честь Героя України, одного з співзасновників і першого голови Української Гельсінської Групи Миколи Руденка.

ГОЛОСУВАЛИ: «за» - 13, «проти» - 0, «утримались» - 0.

ВИРІШИЛИ: підтримати перейменування бульвару Михайла Кольцова у Святошинському районі на бульвар Миколи Руденка та рекомендувати для винесення на громадське обговорення.

6. СЛУХАЛИ: звернення гр. Мартиненка-Кушлянського Т.О. щодо перейменування:

- провулку Горького у Голосіївському районі на провулок Поліцейський;

ГОЛОСУВАЛИ: «за» - 0, «проти» - 9, «утримались» - 4;

ВИРІШИЛИ: не підтримати перейменування провулку Горького у Голосіївському районі на провулок Поліцейський;

- вулиці Олександра Сабурова у Деснянському районі на вулицю Сержа Лифаря;

ГОЛОСУВАЛИ: «за» - 13, «проти» - 0, «утримались» - 0;

ВИРІШИЛИ: зняти з розгляду питання перейменування вулиці Олександра Сабурова у Деснянському районі на вулицю Сержа Лифаря з урахуванням попереднього звернення Національної скаутської організації України «Пласт» щодо перейменування вулиці Олександра Сабурова у Деснянському районі на вулицю Українського Пласту;

- вулиці Новоросійської у Дніпровському районі на вулицю Опришківську;

ГОЛОСУВАЛИ: «за» - 12, «проти» - 0, «утримались» - 1;

ВИРІШИЛИ: підтримати перейменування вулиці Новоросійської у Дніпровському районі на вулицю Опришківську та рекомендувати для винесення на громадське обговорення.

- вулиці Ярослава Галана у Солом'янському районі на вулицю Євгена Петрушевича;

ГОЛОСУВАЛИ: «за» - 4, «проти» - 0, «утримались» - 9;

ВИРІШИЛИ: оскільки пропозиція про перейменування не підтримана 2/3 присутніх членів комісії, не підтримати перейменування вулиці Ярослава Галана у Солом'янському районі на вулицю Євгена Петрушевича;

- вулиці Олександра Горовиця у Солом'янському районі на вулицю Василя Барки.

ГОЛОСУВАЛИ: «за» - 13, «проти» - 0, «утримались» - 0.

ВИРІШИЛИ: підтримати перейменування вулиці Олександра Горовиця у Солом'янському районі на вулицю Василя Барки та рекомендувати для винесення на громадське обговорення.

7. СЛУХАЛИ: звернення громадської спілки «Асоціація татарських та башкірських промисловців та підприємців України» та БФ «Творчі діти» щодо перейменування площі Петра Кривоноса у Солом'янському районі на площу Залізничників.

ГОЛОСУВАЛИ: «за» - 1, «проти» - 1, «утримались» - 11.

ВИРІШИЛИ: оскільки пропозиція про перейменування не підтримана 2/3 присутніх членів комісії, не підтримати перейменування площі Петра Кривоноса у Солом'янському районі на площу Залізничників.

8. СЛУХАЛИ: звернення гр. Веремій К.А. щодо присвоєння безіменній площі на перетині проспекту Володимира Маяковського та вулиці Каштанової у Деснянському районі імені Героя Небесної Сотні В'ячеслава Веремія.

ГОЛОСУВАЛИ: «за» - 2, «проти» - 1, «утримались» - 10.

ВИРІШИЛИ: оскільки пропозиція про перейменування не підтримана 2/3 присутніх членів комісії, не підтримати присвоєння безіменній площі на перетині проспекту Володимира Маяковського та вулиці Каштанової у Деснянському районі імені Героя Небесної Сотні В'ячеслава Веремія.

Співголова комісії В. Бондаренко

Співголова комісії О. Резніков

Секретар комісії Я. Шибанов

Заступник міського голови –
секретар Київської міської ради

Березнікову О.І.
Мусі В.В.
Слончаку В.В.

Прошу розглянути проект рішення від 04.12.2017 №08/231-3025/ПР в установленому порядку.

Пихтіній О.М.

Для контролю за проходженням та тиражування.

Чернишовій М.Ю.
Юнаковій С.М.
Старостенко Г.В. – до відома

В.ПРОКОПІВ

"04" грудня 2017 року
№ 08/231 – 3025/ПР

08/231- 3025/ПР
04.12.2017

УКРАЇНА

ВИКОНАВЧИЙ ОРГАН КИЇВСЬКОЇ МІСЬКОЇ РАДИ
(КИЇВСЬКА МІСЬКА ДЕРЖАВНА АДМІНІСТРАЦІЯ)

вул. Хрещатик, 36, м. Київ, 01044, тел. (044) 202 71 29, (044) 202 75 58, факс 202 76 41, e-mail: kmda@kma.gov.ua
Контактний центр міста Києва (044) 15 51 Код ЄДРПОУ 00022527
E-mail для електронних звернень громадян: zvernen@kma.gov.ua

04.12.2017 № 009-323р

на № _____ від _____

Київська міська рада

СУПРОВІДНИЙ ЛИСТ

Відповідно до статей 26, 29 Регламенту Київської міської ради, затвердженого рішенням Київської міської ради від 07 липня 2016 року № 579/579, глави 3 розділу VIII Регламенту виконавчого органу Київської міської ради (Київської міської державної адміністрації), затвердженого розпорядженням виконавчого органу Київської міської ради (Київської міської державної адміністрації) від 08 жовтня 2013 року № 1810 за поданням виконавчого органу Київської міської ради (Київської міської державної адміністрації) направляю проект рішення Київської міської ради «Про перейменування вулиці у Дніпровському районі міста Києва».

У відповідності до пункту 3.4 глави 3 розділу VIII Регламенту виконавчого органу Київської міської ради (Київської міської державної адміністрації), затвердженого розпорядженням виконавчого органу Київської міської ради (Київської міської державної адміністрації) від 08 жовтня 2013 року № 1810 інформую, що відповідальними за представлення та супроводження проекту рішення на всіх стадіях розгляду є заступник голови Київської міської державної адміністрації, співголова Комісії з питань найменувань Резніков Олексій Юрійович (тел. 202-77-17).

Додатки:
- проект рішення Київради на 2 арк.;
- пояснювальна записка на 2 арк.;
- додаткові матеріали на 17 арк.
- електронна версія зазначеного.

148338

В.о. керівника апарату Л. Верес

Хонда
Ільницька 235 05 65

08/231-3027/пр
08.12.2017

КИЇВСЬКА МІСЬКА РАДА

V СЕСІЯ VIII СКЛИКАННЯ

№ 31

РІШЕННЯ

_____№_____

ПРОЕКТ

Про перейменування провулку
у Шевченківському районі міста Києва

Відповідно до пункту 41 частини першої статті 26, пункту 1 статті 37, пункту 1 частини першої статті 59 Закону України «Про місцеве самоврядування в Україні», Закону України «Про присвоєння юридичним особам та об'єктам міського підпорядкування імен (псевдонімів) фізичних осіб, ювілейних та святкових дат, назв і дат історичних подій», враховуючи протокол засідання комісії з питань найменувань від 03 жовтня 2016 року № 9, Київська міська рада

ВИРІШИЛА:

1. Перейменувати провулок Делегатський у Шевченківському районі міста Києва на провулок Федорівський.

2. Виконавчому органу Київської міської ради (Київській міській державній адміністрації) здійснити організаційно-правові заходи щодо виконання пункту 1 цього рішення.

3. Внести зміни до офіційного довідника «Вулиці міста Києва», затвердженого рішенням Київської міської ради від 22 січня 2015 року № 34/899 «Про затвердження офіційного довідника «Вулиці міста Києва», відповідно до пункту 1 цього рішення.

4. Департаменту містобудування та архітектури виконавчого органу Київської міської ради (Київської міської державної адміністрації) врахувати в Реєстрі вулиць та інших поіменованих об'єктів у місті Києві положення пункту 1 цього рішення.

5. Це рішення Київської міської ради офіційно оприлюднити в газеті Київської міської ради "Хрещатик".

6. Контроль за виконанням цього рішення покласти на постійну комісію Київської міської ради з питань місцевого самоврядування, регіональних та міжнародних зв'язків.

Київський міський голова В. Кличко

ПОДАННЯ:

Київський міський голова В. Кличко

ПОГОДЖЕНО:

Заступник голови Київської міської держаної адміністрації, співголова комісії з питань найменувань О. Резніков

Директор Департаменту суспільних комунікацій виконавчого органу Київської міської ради (Київської міської держаної адміністрації) М. Хонда

Постійна комісія Київської міської ради з питань місцевого самоврядування, регіональних та міжнародних зв'язків:

голова постійної комісії О. Березніков

секретар постійної комісії Т. Криворучко

Постійна комісія Київської міської ради з питань культури, туризму та інформаційної політики:

голова постійної комісії В. Муха

секретар постійної комісії О. Поживанов

Начальник управління правового забезпечення діяльності Київської міської ради В. Слончак

Пояснювальна записка
до проекту рішення Київської міської ради
«Про перейменування провулку у Шевченківському районі міста Києва»

1. Обґрунтування необхідності видання рішення.

Підставою для розроблення даного проекту рішення є пункт 41 частини першої статті 26, пункт 1 статті 37, пункт 1 частини першої статті 59 Закону України «Про місцеве самоврядування в Україні», Закон України «Про присвоєння юридичним особам та об'єктам права власності імен (псевдонімів) фізичних осіб, ювілейних та святкових дат, назв і дат історичних подій», протоколи засідань Комісії з питань найменувань від найменувань від 16 червня 2016 року № 7 та від 03 жовтня 2016 року № 9.

2. Мета і завдання видання рішення.

Мета прийняття рішення – перейменування провулку Делегатського на провулок Федорівський.

3. Загальна характеристика та основні положення проекту рішення.

Департаментом суспільних комунікацій виконавчого органу Київської міської ради (Київської міської державної адміністрації) підготовлено проект рішення Київської міської ради «Про перейменування провулку у Шевченківському районі міста Києва».

Проект рішення містить відомості щодо перейменування провулку у Шевченківському районі міста Києва.

4. Стан нормативно-правової бази у даній сфері правового регулювання.

Пункт 41 частини першої статті 26, пункт 1 статті 37, пункт 1 частини першої статті 59 першої статті 59 Закону України «Про місцеве самоврядування в Україні»;

Закон України «Про присвоєння юридичним особам та об'єктам права власності імен (псевдонімів) фізичних осіб, ювілейних та святкових дат, назв і дат історичних подій»;

Постанова Кабінету Міністрів України від 24 жовтня 2012 року № 989 «Про затвердження Порядку проведення громадського обговорення під час розгляду питань про присвоєння юридичним особам та об'єктам права власності, які за ними закріплені, об'єктам права власності, які належать фізичним особам, імен (псевдонімів) фізичних осіб, ювілейних та святкових дат, назв і дат історичних подій»;

Рішення Київської міської ради від 13 листопада 2013 року № 432/9920 «Про затвердження Порядку найменування об'єктів міського підпорядкування,

присвоєння юридичним особам та об'єктам міського підпорядкування імен (псевдонімів) фізичних осіб, ювілейних та святкових дат, назв і дат історичних подій у місті Києві»;

Розпорядження Київського міського голови від 19 серпня 2014 року № 175 «Про затвердження Порядку проведення у місті Києві громадського обговорення під час розгляду питань про присвоєння юридичним особам та об'єктам права власності імен (псевдонімів) фізичних осіб, ювілейних та святкових дат, назв і дат історичних подій».

5. Фінансово-економічне обґрунтування.

За інформацією Департаменту фінансів виконавчого органу Київської міської ради (Київської міської державної адміністрації) не потребує додаткового виділення коштів з місцевого бюджету.

6. Прогноз соціально-економічних та інших наслідків видання рішення.

Прийняття рішення сприятиме демократизації українського суспільства та його просування на шляху до засадничих європейських цінностей.

На пленарному засіданні проект співдоповідатимуть голова Постійної комісії Київської міської ради з питань місцевого самоврядування, регіональних та міжнародних зв'язків Березніков О. І. та заступник голови Київської міської держаної адміністрації Резніков О. Ю.

Заступник голови Київської
міської державної адміністрації О. Резніков

Звіт
про підсумки громадського обговорення
щодо перейменування провулку у Шевченківському районі міста Києва

Відповідно до розпорядження Київського міського голови від 19.08.2014 № 175 «Про затвердження Порядку проведення у місті Києві громадського обговорення під час розгляду питань про присвоєння юридичним особам та об'єктам права власності імен (псевдонімів) фізичних осіб, ювілейних та святкових дат, назв і дат історичних подій» Департаментом суспільних комунікацій виконавчого органу Київської міської ради (Київської міської державної адміністрації) разом з Управлінням інформаційно-комунікаційних технологій та захисту інформації апарату забезпечено проведення електронного громадського обговорення проекту рішення Київської міської ради щодо перейменування вулиці у місті Києві.

Громадське обговорення проходило з 05 липня до 05 вересня 2016 року на єдиному веб-порталі територіальної громади міста в спеціальній рубриці Е-МІСТО – «Громадське обговорення проектів нормативно-правових актів», де кожен користувач мав змогу ознайомитися з запропонованим проектом рішення, висловити свої пропозиції, зауваження, оприлюднити власну редакцію проекту.

З 06 до 15 вересня 2016 року Управлінням інформаційно-комунікаційних технологій та захисту інформації апарату здійснено перевірку на предмет втручання у результати громадського обговорення та визначено перелік IP-адрес, з яких подано більше ніж п'ять голосів по кожному проекту.

Загальні результати обговорення на офіційному веб-порталі Київської міської державної адміністрації:

- провулку Делегатського у Шевченківському районі на провулок Федорівський:

	Голосів	Голосів з IP-адрес, з яких подано більше ніж п'ять голосів по кожному проекту	Без урахування фальсифікованих голосів
провулку Делегатського у Шевченківському районі на провулок Федорівський			
Кількість «ЗА»	214	24	190 (73 %)
Кількість «ПРОТИ»	79	9	70 (27 %)
Всього голосів	293	33	260

Кількість опублікованих редакцій/пропозицій: 5

Директор Департаменту
суспільних комунікацій М. Хонда

Історична довідка

Делега́тський прово́лок — провулок у Шевченківському районі міста Києва, місцевість Татарка. Пролягає від Овруцької вулиці до кінця забудови.

Від свого утворення на початку XX ст. до 1955 р. сучасний Делегатський провулок (місцевість Лук'янівка, Шевченківський район) мав історичну назву «**Федорівський провулок**». Сучасну назву було надано під час масових змін топоніміки м. Києва цілком довільно; Делегатський провулок, вочевидь, відобразив своїм найменуванням реалії радянського громадсько-політичного життя.

В попередній назві вбачають відображення імені Федорівського храму-духовного й доброчинного осередку значної парафії на Лук'янівці, розташованого неподалік, на розі Овруцької та Багговутівської вулиць (таке тлумачення наведене, зокрема, у довіднику «Вулиці Києва» за ред. А. Кудрицького, Київ, 1995, с.63).

З іншого боку, провулок пролягав уздовж межі колишньої садиби видатного благодійника і українського громадського діяча, інженера О. Ф. Якубенка, котрий був одним з ініціаторів найменувань нових топонімічних об'єктів на Лук'янівці. Є підстави припустити, що Федорівський провулок, крім імені церкви, втілював пам'ять про батька мецената - шанованого українця-киянина Федора Якубенка.

Федорівський храм на Лук'янівці у 1935 р. був зруйнований, але нині Федорівська православна громада відновила свою діяльність у колишньому притчовому будинку церкви; археологічними пошуками виявлено збережені підземні святилища храму, відомі як «Київський Єрусалим».

Зазначимо, що вказаний провулок є порівняно коротким (12 номерів будинків); ідею відновлення історичного топоніму підтримують численні мешканці Лук'янівки і, зокрема, самого провулку.

ПРОТОКОЛ № 9
засідання комісії з питань найменувань

Дата проведення: 03 жовтня 2016 року
Місце проведення: вулиця Хрещатик, 36, к. 514

Присутні: Резніков О.Ю., Шибанов Я.М., Бенюк Б.М., Березницька Л.І., Білокінь С.І., Бондар Г.В., Бохняк В.Я., Вербич С.О., Мельник І.В., Подобєд П.К., Терес Н.В., Тимченко О.В., Хонда М.П.

Відсутні: Бондаренко В.В., Старостенко Г.В., Кальницький М.Б., Кармазіна М.С., Криворучко Т.Г., Люта Т.Ю.

Запрошені: Крохун Н. І., Лапушкін О., Мартиненко-Кушлянський Т.О.

Порядок денний:
I. Про хід громадського обговорення перейменування вулиць міста Києва
II. Про перейменування вулиць міста Києва
III. Про найменування нових вулиць
IV. Про присвоєння імен об'єктам міського підпорядкування
V. Різне

I. Про хід громадського обговорення перейменування вулиць міста Києва

1. СЛУХАЛИ: інформацію директора Департаменту суспільних комунікацій Хонди М.П. щодо результатів громадського обговорення перейменування вулиць, яке тривало з 05 липня до 05 вересня 2016 року:

ГОЛОСУВАЛИ: «за» - 12, «проти» - 0, «утримались» - 0, не голосували – 1;

ВИРІШИЛИ: при визначенні результатів громадського обговорення, на підставі інформації Управління інформаційно-комунікаційних технологій та захисту інформації апарату за підсумками перевірки на предмет втручання у результати громадського обговорення, не враховувати голоси з IP-адрес, з яких подано більше ніж п'ять голосів по кожному проекту;

- вулиці Виборзької у Солом'янському районі на вулицю Сім'ї Бродських;

ГОЛОСУВАЛИ: «за» - 6, «проти» - 3, «утримались» - 3, не голосували – 1;

ВИРІШИЛИ: оскільки пропозиція про перейменування не підтримана 2/3 присутніх членів комісії, не підтримати перейменування вулиці Виборзької у Солом'янському районі на вулицю Сім'ї Бродських;

- вулиці Гайдара у Голосіївському районі на вулицю Сім'ї Прахових;

ГОЛОСУВАЛИ: «за» - 12, «проти» - 0, «утримались» - 0, не голосували – 1;

ВИРІШИЛИ: підтримати перейменування вулиці Гайдара у Голосіївському районі на вулицю Сім'ї Прахових та рекомендувати Київському міському голові внести відповідне подання до Київської міської ради;

- вулиці Олександра Горовиця у Солом'янському районі на вулицю Василя Барки;

ГОЛОСУВАЛИ: «за» - 12, «проти» - 0, «утримались» - 0, не голосували – 1;

ВИРІШИЛИ: підтримати перейменування вулиці Олександра Горовиця у Солом'янському районі на вулицю Василя Барки на вулицю Євгенії Мірошниченко та рекомендувати Київському міському голові внести відповідне подання до Київської міської ради;

- провулку Делегатського у Шевченківському районі на провулок Федорівський;

ГОЛОСУВАЛИ: «за» - 11, «проти» - 0, «утримались» - 1, не голосували – 1;

ВИРІШИЛИ: підтримати перейменування провулку Делегатського у Шевченківському районі на провулок Федорівський та рекомендувати Київському міському голові внести відповідне подання до Київської міської ради;

- бульвару Дружби Народів у Печерському районі на бульвар Миколи Міхновського;

ГОЛОСУВАЛИ: «за» - 11, «проти» - 0, «утримались» - 1, не голосували – 1;

ВИРІШИЛИ: підтримати перейменування бульвару Дружби Народів у Печерському районі на бульвар Миколи Міхновського та рекомендувати Київському міському голові внести відповідне подання до Київської міської ради;

- бульвару Михайла Кольцова у Святошинському районі на бульвар Миколи Руденка;

ГОЛОСУВАЛИ: «за» - 12, «проти» - 0, «утримались» - 0, не голосували – 1;

ВИРІШИЛИ: підтримати перейменування бульвару Михайла Кольцова у Святошинському районі на бульвар Миколи Руденка та рекомендувати Київському міському голові внести відповідне подання до Київської міської ради;

- вулиці Генерала Наумова у Святошинському районі на вулицю Людмили Фої;

ГОЛОСУВАЛИ: «за» - 11, «проти» - 0, «утримались» - 1, не голосували – 1;

ВИРІШИЛИ: підтримати перейменування вулиці Генерала Наумова у Святошинському районі на вулицю Людмили Фої та рекомендувати Київському міському голові внести відповідне подання до Київської міської ради;

- вулиці Новоросійської у Дніпровському районі на вулицю Опришківську;

ГОЛОСУВАЛИ: «за» - 12, «проти» - 0, «утримались» - 0, не голосували – 1;

ВИРІШИЛИ: підтримати перейменування вулиці Новоросійської у Дніпровському районі на вулицю Опришківську та рекомендувати Київському міському голові внести відповідне подання до Київської міської ради;

- провулку Михайла Реута у Печерському районі на провулок Памви Беринди;

ГОЛОСУВАЛИ: «за» - 12, «проти» - 0, «утримались» - 0, не голосували – 1;

ВИРІШИЛИ: підтримати перейменування провулку Михайла Реута у Печерському районі на провулок Памви Беринди та рекомендувати Київському міському голові внести відповідне подання до Київської міської ради;

- вулиці Семашка у Святошинському районі на вулицю Миколи Павлушкова;

ГОЛОСУВАЛИ: «за» - 12, «проти» - 0, «утримались» - 0, не голосували – 1;

ВИРІШИЛИ: підтримати перейменування вулиці Семашка у Святошинському районі на вулицю Миколи Павлушкова та рекомендувати Київському міському голові внести відповідне подання до Київської міської ради;

- вулиці Маршала Тимошенка у Оболонському районі на вулицю Миколи Кагарлицького;

ГОЛОСУВАЛИ: «за» - 12, «проти» - 0, «утримались» - 0, не голосували – 1;

ВИРІШИЛИ: підтримати перейменування вулиці Маршала Тимошенка у Оболонському районі на вулицю Миколи Кагарлицького та рекомендувати Київському міському голові внести відповідне подання до Київської міської ради;

- вулиці Тропініна у Шевченківському районі на вулицю Якубенківська;

ГОЛОСУВАЛИ: «за» - 12, «проти» - 0, «утримались» - 0, не голосували – 1;

ВИРІШИЛИ: підтримати перейменування вулиці Тропініна у Шевченківському районі на вулицю Якубенківська та рекомендувати Київському міському голові внести відповідне подання до Київської міської ради;

- присвоєння Школі мистецтв Деснянського району імені видатного українського композитора Миколи Леонтовича;

ГОЛОСУВАЛИ: «за» - 12, «проти» - 0, «утримались» - 0, не голосували – 1;

ВИРІШИЛИ: підтримати присвоєння Школі мистецтв Деснянського району імені видатного українського композитора Миколи Леонтовича та рекомендувати Київському міському голові внести відповідне подання до Київської міської ради;

- присвоєння комунальному підприємству Міжнародний аеропорт "Київ" (Жуляни) імені видатного українського авіаконструктора Ігоря Сікорського;

ГОЛОСУВАЛИ: «за» - 11, «проти» - 1, «утримались» - 0, не голосували – 1;

ВИРІШИЛИ: підтримати присвоєння комунальному підприємству Міжнародний аеропорт "Київ" (Жуляни) імені видатного українського авіаконструктора Ігоря Сікорського та рекомендувати Київському міському голові внести відповідне подання до Київської міської ради;

II. Про перейменування вулиць міста Києва

2. СЛУХАЛИ: звернення народного депутата України Льовочкіна С.В. щодо присвоєння одній з вулиць міста Києва на честь директора Інституту проблем безпеки атомних електростанцій НАН України, Героя України Ключникова Олександра Олександровича.

ГОЛОСУВАЛИ: «за» - 12, «проти» - 0, «утримались» - 0, не голосували – 1.

ВИРІШИЛИ: підтримати ідею перейменування одній з вулиць міста Києва на честь Ключникова Олександра Олександровича, членам комісії доопрацювати питання щодо варіантів вулиць, які можуть бути перейменовані.

3. СЛУХАЛИ: звернення депутата Київської міської ради Негрича М.М. щодо перейменування вулиці Людмили Проценко на Крутий провулок.

ГОЛОСУВАЛИ: «за» - 9, «проти» - 0, «утримались» - 2, не голосували – 2.

ВИРІШИЛИ: оскільки зазначена вулиця була перейменована на честь Людмили Проценко у лютому 2016 року на виконання вимог Закону України «Про засудження комуністичного та націонал-соціалістичного (нацистського) тоталітарних режимів в Україні та заборону пропаганди їхньої символіки», враховуючи результати громадського обговорення, яке тривало з 10 вересня по 10 листопада 2015 року, не підтримати перейменування вулиці Людмили Проценко на Крутий провулок.

4. СЛУХАЛИ: звернення громадської спілки «Українська Гельсінська спілка з прав людини» щодо перейменування Інтернаціональної площі на честь Валерія Марченка.

ГОЛОСУВАЛИ: «за» - 9, «проти» - 0, «утримались» - 2, не голосували – 2.

ВИРІШИЛИ: підтримати перейменування Інтернаціональної площі на площу Валерія Марченка та рекомендувати для винесення на громадське обговорення.

5. СЛУХАЛИ: звернення Товариства «ЗНАННЯ» України щодо перейменування однієї з вулиць міста Києва на честь колишнього голови правління Товариства «Знання» України, видатного українського вченого, академіка АМН України та НАН України, Комісаренка Василя Павловича.

ГОЛОСУВАЛИ: «за» - 11, «проти» - 0, «утримались» - 0, не голосували – 2.

ВИРІШИЛИ: при надходженні на ім'я Київського міського голови звернень без конкретних пропозицій щодо перейменування конкретних об'єктів з формулюваннями «одну з» доручити секретарю комісії інформувати членів комісії про надходження таких звернень, без включення питань до порядку денного для розгляду по суті, та інформувати про це заявників з пропозицією надати конкретні варіанти для перейменування. Інформацію про звернення Товариства «ЗНАННЯ» України взяти до відома, у разі надходження конкретних пропозицій про присвоєння вулиці імені Комісаренка Василя Павловича повернутись до розгляду питання.

6. СЛУХАЛИ: Звернення Всеукраїнської молодіжної громадської організації «ЕКО Україна XXI» щодо перейменування вулиці Тимофія Шамрила у Шевченківському районі міста Києва на вулицю Парково-Сирецьку.

ГОЛОСУВАЛИ: «за» - 11, «проти» - 0, «утримались» - 0, не голосували – 2.

ВИРІШИЛИ: підтримати перейменування вулиці Тимофія Шамрила у Шевченківському районі міста Києва на вулицю Парково-Сирецьку та рекомендувати для винесення на громадське обговорення.

7. СЛУХАЛИ: Звернення ГО «Велика Рада Отаманів України» щодо присвоєння одній з площ міста Києва імені гетьмана Павла Скоропадського.

ГОЛОСУВАЛИ: «за» - 11, «проти» - 0, «утримались» - 0, не голосували – 2.

ВИРІШИЛИ: Інформацію про звернення ГО «Велика Рада Отаманів України» взяти до відома, у разі надходження конкретних пропозицій про присвоєння площі імені гетьмана Павла Скоропадського повернутись до розгляду питання.

8. СЛУХАЛИ: Звернення Інституту реформ та розвитку Києва щодо перейменування:

- вулиці Краснодонської у Солом'янському районі на вулицю Олега Міхнюка;

ГОЛОСУВАЛИ: «за» - 10, «проти» - 0, «утримались» - 1, не голосували – 2;

ВИРІШИЛИ: не підтримати перейменування вулиці Краснодонської у Солом'янському районі на вулицю Олега Міхнюка, оскільки вулицю Краснодонську пропонується перейменувати на вулицю Кучмин Яр;

- провулку Краснодонського у Солом'янському районі на провулок Кучменний;

ГОЛОСУВАЛИ: «за» - 9, «проти» - 0, «утримались» - 2, не голосували – 2;

ВИРІШИЛИ: підтримати перейменування провулку Краснодонського у Солом'янському районі на провулок Кучмин Яр та рекомендувати для винесення на громадське обговорення;

- вулиці Дніпропетровської у Солом'янському районі на вулицю Новокодацьку;

ГОЛОСУВАЛИ: «за» - 11, «проти» - 0, «утримались» - 0, не голосували – 2;

ВИРІШИЛИ: підтримати перейменування вулиці Дніпропетровської у Солом'янському районі на вулицю Новокодацьку та рекомендувати для винесення на громадське обговорення;

- Дніпропетровського шосе у Голосіївському районі на Дніпровське шосе;

ГОЛОСУВАЛИ: «за» - 11, «проти» - 0, «утримались» - 0, не голосували – 2;

ВИРІШИЛИ: підтримати перейменування Дніпропетровського шосе у Голосіївському районі на Дніпровське шосе та рекомендувати для винесення на громадське обговорення;

- вулиці Дніпродзержинської у Дарницькому районі на вулицю Кам'янську;

ГОЛОСУВАЛИ: «за» - 11, «проти» - 0, «утримались» - 0, не голосували – 2;

ВИРІШИЛИ: підтримати перейменування вулиці Дніпродзержинської у Дарницькому районі на вулицю Кам'янську та рекомендувати для винесення на громадське обговорення.

- вулиці Красноводської у Подільському районі на вулицю Ашгабатську;

ГОЛОСУВАЛИ: «за» - 11, «проти» - 0, «утримались» - 0, не голосували – 2;

ВИРІШИЛИ: не підтримати перейменування вулиці Красноводської у Подільському районі на вулицю Ашгабатську, доопрацювати питання в частині можливості відновлення історичної назви вулиці;

- провулку Красноводського у Подільському районі на провулок Голубиний;

ГОЛОСУВАЛИ: «за» - 11, «проти» - 0, «утримались» - 0, не голосували – 2;

ВИРІШИЛИ: не підтримати перейменування провулку Красноводського у Подільському районі на провулок Голубиний, доопрацювати питання в частині історичності запропонованої назви;

- вулиці Алма-Атинської у Дніпровському районі на вулицю Алматинську (уточнення назви);

ГОЛОСУВАЛИ: «за» - 10, «проти» - 0, «утримались» - 1, не голосували – 2;

ВИРІШИЛИ: підтримати уточнення назви та рекомендувати Київському міському голові внести відповідне подання до Київської міської ради;

- вулиці Кустанайської у Голосіївському районі на вулицю Костанайську (уточнення назви);

ГОЛОСУВАЛИ: «за» - 11, «проти» - 0, «утримались» - 0, не голосували – 2;

ВИРІШИЛИ: підтримати уточнення назви та рекомендувати Київському міському голові внести відповідне подання до Київської міської ради;

- провулку Кустанайського у Голосіївському районі на провулок Костанайський (уточнення назви);

ГОЛОСУВАЛИ: «за» - 11, «проти» - 0, «утримались» - 0, не голосували – 2;

ВИРІШИЛИ: підтримати уточнення назви та рекомендувати Київському міському голові внести відповідне подання до Київської міської ради;

- вулиці Олександра Сабурова у Деснянському районі на вулицю Вячеслава Веремія;

ГОЛОСУВАЛИ: «за» - 11, «проти» - 0, «утримались» - 0, не голосували – 2;

ВИРІШИЛИ: враховуючи попередні рішення комісії щодо вшанування пам'яті окремих Героїв Небесної Сотні та перейменування вулиці Олександра Сабурова у Деснянському районі, не підтримати перейменування зазначеної вулиці на вулицю Вячеслава Веремія;

- вулиці Петра Заломова у Солом'янському районі на вулицю Миколи Яковченка;

ГОЛОСУВАЛИ: «за» - 11, «проти» - 0, «утримались» - 0, не голосували – 2;

ВИРІШИЛИ: доопрацювати питання, членам комісії на наступне засідання надати інші варіанти для увічнення пам'яті Миколи Яковченка.

9. СЛУХАЛИ: Звернення ініціативної групи мешканців Солом'янського району «Мій Відрадний» щодо перейменування вулиці Лебедєва-Кумача у Солом'янському районі на вулицю Миколи Голего.

ГОЛОСУВАЛИ: «за» - 11, «проти» - 0, «утримались» - 0, не голосували – 2.

ВИРІШИЛИ: підтримати перейменування вулиці Лебедєва-Кумача у Солом'янському районі на вулицю Миколи Голего та рекомендувати для винесення на громадське обговорення.

10. СЛУХАЛИ: Звернення гр. Домашевського О.С. щодо перейменування вулиці Маршала Гречка у Подільському районі міста Києва на честь Валерія Марченка.

ГОЛОСУВАЛИ: «за» - 10, «проти» - 0, «утримались» - 1, не голосували – 2.

ВИРІШИЛИ: оскільки підтримано перейменування Інтернаціональної площі на площу Валерія Марченка, не підтримати перейменування вулиці Маршала Гречка у Подільському районі міста Києва на вулицю Валерія Марченка.

11. СЛУХАЛИ: Звернення гр. Мартиненко-Кушлянського Т.О. щодо перейменування:

- вулиці Соціалістичної у Солом'янському районі на вулицю Левка Мацієвича;

ГОЛОСУВАЛИ: «за» - 11, «проти» - 0, «утримались» - 0, не голосували – 2.

ВИРІШИЛИ: підтримати перейменування вулиці Соціалістичної у Солом'янському районі на вулицю Левка Мацієвича та рекомендувати для винесення на громадське обговорення.

- вулиці Краснодонської у Солом'янському районі на вулицю Кучмин Яр.

ГОЛОСУВАЛИ: «за» - 10, «проти» - 0, «утримались» - 1, не голосували – 2.

ВИРІШИЛИ: підтримати перейменування вулиці Краснодонської у Солом'янському районі на вулицю Кучмин Яр та рекомендувати для винесення на громадське обговорення.

III. Про найменування нових вулиць

12. Доручення Київського міського голови щодо найменування нових вулиць у селищі Биківня Деснянського району міста Києва:

Проектна 13063	Валер'яна Підмогильного (Я. Шибанов) Івана Рогача (І. Мельник)
Проектна 13064	Миколи Вороного (Я. Шибанов) Ореста Чемеринського (І. Мельник)
Проектна 13065	Павла Филиповича(М. Кальницький) Володимира Багазія (І.Мельник)
Проектна 13066	Михайла Семенка (Я. Шибанов) Бориса Тена (С. Білокінь) Михайла Білінського (І.Мельник)
Проектна 13067	Семена Айзенштейна (М. Кальницький) Василя Біднова (І. Мельник)
Проектна 13069	Роберта Конквеста(М. Кальницький) Олександра Вілінського (І. Мельник)
Проектна 13070	Вадима Шарапова (М. Кальницький) Родини Вороних (І. Мельник)
Проектна 13071	Ярослави Стецько (Я. Шибанов)
Проектна 13072	Григорія Косинки (М. Кальницький) Всеволода Голубовича (І. Мельник)
Проектна 13073	Владлена Кузнєцова(М. Кальницький) Олександра Греківа (І. Мельник)
Проектна 13074	Леся Танюка (М.Кальницький) Михайла Єреміїва (І.Мельник)

Проектна 13075	Євгена Плужника (М.Кальницький) Павла Зайцева (І.Мельник)
Проектна 13076	Дмитра Загула(М.Кальницький) Миколи Капустянського (І.Мельник)
Проектна 13077	Іси Мунаєва(Я. Шибанов) Андрія Лівицького (І.Мельник)
Проектна 13078	Інженера Белелюбського (М.Кальницький) Степана Витвицького (І.Мельник)

ГОЛОСУВАЛИ: «за» - 12, «проти» - 0, «утримались» - 0, не голосували – 1.

ВИРІШИЛИ:

- підтримати присвоєння вулиці Проектна 13071 у Деснянському районі назви «вулиця Ярослави Стецько» та рекомендувати для винесення на громадське обговорення;
- доопрацювати питання щодо найменування інших проектних вулиць шляхом електронного голосування членів комісії з подальшим затвердженням результатів цього голосування на наступному засіданні комісії.

13. Звернення Департаменту містобудування та архітектури щодо найменування нових вулиць у Голосіївському районі міста Києва:

Проектна 12810	Назарія Яремчука (Я. Шибанов) Олександра Лотоцького (І.Мельник)
Проектна 12811	Остапа Вересая (Я. Шибанов) Бориса Мартоса (І.Мельник)
Проектна 12980	Віктора Зарецького(Л.Березницька) Федора Матушевського (І.Мельник)
Проектна 12981	Юрія Войнова/ Віктора Колотова(М.Кальницький) Бориса Матюшенка (І.Мельник)
Проектна 12982	Динамівська (Н.Терес) Володимира Науменка (І.Мельник)
Проектна 12983	Бориса Шахліна (Я. Шибанов) Андрія Ніковського (І.Мельник)
Проектна 12984	Олімпійська (Н.Терес) Родини Омеляновичів-Павленків (І.Мельник)
Проектна 12985	Льва Шелюжка (М. Кальницький) Олександра Осецького (І.Мельник)
Проектна 12986	Миколи Левитського (Н.Терес, Я.Шибанов) Сергія Остапенка (І.Мельник)
Проектна 12987	Миколи Петренка (Я.Шибанов) Валентина Отамановського (І.Мельник)
Проектна 12988	Олега Борисова (М. Кальницький) Олександра Пилькевича (І.Мельник)
Проектна 12989	Любові Добржанської (М. Кальницький)

	Миколи Рябовола (І.Мельник)
Проектна 12990	Павла Луспекаєва (М. Кальницький)
	Максима Славинського (І.Мельник)
Проектна 12991	Євгенії Опалової (М. Кальницький)
	Родини Шульгиних (І.Мельник)
Проектна 12992	Марії Стрєлкової (М. Кальницький)
	Олександра Удовиченка (І.Мельник)
Проектна 12993	Віктора Халатова (М. Кальницький)
	Анатолія Кентія (І.Мельник)
Проектна 12994	Ігоря Диченка (С.Білокінь, Л.Березницька)
Проектна 12995	ЛонгинаЦегельського (Я.Шибанов)
Проектна 12996	Князя Вітовта (М. Кальницький)
Проектна 12997	Бориса Луцького (М. Кальницький)
	Сергія Шелухіна (І.Мельник)
Проектна 12999	Андрія Меленського (Я.Шибанов)
Проектна 13000	Артемія Веделя (Я.Шибанов)
Проектна 13001	Володарська (Н.Терес, М.Кальницький)
	Андрія Яковліва (І.Мельник)
Проектна 13042	Пречистенська (М. Кальницький)
	Григорія Голоскевича (І.Мельник)
Проектна 13043	Феодосія Печерського (М. Кальницький)

ГОЛОСУВАЛИ: «за» - 12, «проти» - 0, «утримались» - 0, не голосували – 1.

ВИРІШИЛИ:

- підтримати присвоєння вулиці у Голосіївському районі:

- Проектна 12994 назви «вулиця Ігоря Диченка»;
- Проектна 12996 назви «вулиця Князя Вітовта»;
- Проектна 12999 назви «вулиця Андрія Меленського»;
- Проектна 13000 назви «вулиця Артемія Веделя»;
- Проектна 13043 назви «вулиця Феодосія Печерського»

та рекомендувати для винесення на громадське обговорення;

- доопрацювати питання щодо найменування інших проектних вулиць шляхом електронного голосування членів комісії з подальшим затвердженням результатів цього голосування на наступному засіданні комісії.

IV. Про присвоєння імен об'єктам міського підпорядкування

14. СЛУХАЛИ: звернення депутата Київської міської ради Галайчука І.В. щодо перейменування скверу «Споріднених міст» на вул. Якубовського у Голосіївському районі міста Києва у сквер Українсько-Литовської дружби.

ГОЛОСУВАЛИ: «за» - 12, «проти» - 0, «утримались» - 0, не голосували – 1.

ВИРІШИЛИ: доопрацювати питання, оскільки назва скверу може бути пов'язана не тільки з колишніми побратимськими зв'язками з містом Москва, а й з усіма містами, з якими місто Київ має угоди про дружні зв'язки.

15. СЛУХАЛИ: звернення Посольства Республіки Болгарія в Україні щодо перейменування скверу на площі Червона Пресня (між вулицями Щекавицька, Костянтинівська та Введенська) у Подільському районі міста Києва у сквер імені Димитра Пешева.

ГОЛОСУВАЛИ: «за» - 12, «проти» - 0, «утримались» - 0, не голосували – 1.

ВИРІШИЛИ: доопрацювати питання, запропонувати Посольства Республіки Болгарія в Україні розглянути інші форми увічнення пам'яті Димитра Пешева або інші варіанти скверів, яким може бути присвоєно його ім'я.

16. СЛУХАЛИ: звернення Департаменту освіти і науки, молоді та спорту виконавчого органу Київської міської ради (Київської міської державної адміністрації) щодо присвоєння середній загальноосвітній школі № 270 у Деснянському районі м. Києва імені Героя Небесної Сотні, журналіста, випускника школи Веремія В. В.

ГОЛОСУВАЛИ: «за» - 4, «проти» - 0, «утримались» - 8, не голосували – 1.

ВИРІШИЛИ: оскільки пропозиція не підтримана 2/3 присутніх членів комісії, не підтримати присвоєння середній загальноосвітній школі № 270 у Деснянському районі м. Києва імені Героя Небесної Сотні, журналіста, випускника школи Веремія В. В..

17. СЛУХАЛИ: звернення Департаменту освіти і науки, молоді та спорту виконавчого органу Київської міської ради (Київської міської державної адміністрації) щодо присвоєння Київській дитячій музичній школі № 26 у Шевченківському районі м. Києва імені видатного музиканта, педагога, піаніста Холодної О. Г.

ГОЛОСУВАЛИ: «за» - 12, «проти» - 0, «утримались» - 0, не голосували – 1.

ВИРІШИЛИ: підтримати присвоєння Київській дитячій музичній школі № 26 у Шевченківському районі м. Києва імені видатного музиканта, педагога, піаніста Холодної О. Г. та рекомендувати для винесення на громадське обговорення.

V. Різне

Доручення заступника голови КМДА Резнікова О.Ю. щодо завершення процедури перейменування вулиці Пугачова у Шевченківському районі на вулицю Академіка Ромоданова.

ГОЛОСУВАЛИ: «за» - 12, «проти» - 0, «утримались» - 0, не голосували – 1.

ВИРІШИЛИ: підтримати перейменування вулиці Пугачова у Шевченківському районі на вулицю Академіка Ромоданова та рекомендувати Київському міському голові внести відповідне подання до Київської міської ради.

18. Звернення Київської дирекції залізничних перевезень ПАТ «Українська залізниця» щодо надання згоди на перейменування залізничних станцій:

- Київ-Жовтневий на станцію Грушки;
- Київ-Петрівка на станцію Київ-Подільський;
- Київ-Московський на станцію Київ-Слобідський (пропозиції Голосіївської РДА – Київ-Либідь або Київ-Деміївський).

ГОЛОСУВАЛИ: «за» - 12, «проти» - 0, «утримались» - 0, не голосували – 1.

ВИРІШИЛИ:

- підтримати перейменування залізничних станцій:

- Київ-Жовтневий на станцію Грушки;
- Київ-Московський на станцію Київ - Деміївський;

- доопрацювати питання перейменування залізничної станції Київ-Петрівка, оскільки вона не розташована в межах історичної місцевості Поділ.

Співголова комісії В. Бондаренко

Співголова комісії О. Резніков

Секретар комісії Я. Шибанов

ПРОТОКОЛ № 7
засідання комісії з питань найменувань

Дата проведення: 16 червня 2016 року
Місце проведення: вулиця Хрещатик, 36, к. 514

Присутні: Резніков О. Ю, Бондаренко В. В., Шибанов Я. М., Білокінь С. І., Бондар Г. В., Бохняк В. Я., Вербич С. О., Кальницький М. Б., Мельник І. В., Подобєд П. К., Терес Н. В., Тимченко О. В., Хонда М. П.

Відсутні: Старостенко Г. В., Бенюк Б. М., Березницька Л. І., Кармазіна М. С., Криворучко Т. Г., Люта Т. Ю.

Запрошені: Мартиненко-Кушлянський Т. О., Монастирський А. І.

Порядок денний.
І. Про перейменування вулиць міста Києва

І. Про перейменування вулиць міста Києва

1. СЛУХАЛИ: звернення Єврейського форуму України щодо перейменування вулиці Виборзької у Солом'янському районі на вулицю Сім'ї Бродських, відомих київських меценатів.

ГОЛОСУВАЛИ: «за» - 11, «проти» - 0, «утримались» - 2.

ВИРІШИЛИ: підтримати перейменування вулиці Виборзької у Солом'янському районі на вулицю Сім'ї Бродських та рекомендувати для винесення на громадське обговорення.

2. СЛУХАЛИ: звернення Асоціації єврейських організацій та общин України «Ваад України» щодо перейменування вулиці Мельникова у Шевченківському районі на вулицю Анатолія Кузнєцова, відомого київського письменника і публіциста, автора роману-документу «Бабин Яр».

ГОЛОСУВАЛИ: «за» - 0, «проти» - 9, «утримались» - 4.

ВИРІШИЛИ: не підтримати перейменування вулиці Мельникова у Шевченківському районі на вулицю Анатолія Кузнєцова.

3. СЛУХАЛИ: звернення БО «Київський Єрусалим» щодо повернення історичних назв:

- вулиці Тропініна у Шевченківському районі – Якубенківська;

ГОЛОСУВАЛИ: «за» - 11, «проти» - 0, «утримались» - 2;

ВИРІШИЛИ: підтримати повернення вулиці Тропініна у Шевченківському районі історичної назви – Якубенківська та рекомендувати для винесення на громадське обговорення;

- провулку Делегатському у Шевченківському районі – Федорівський;

ГОЛОСУВАЛИ: «за» - 9, «проти» - 1, «утримались» - 3;

ВИРІШИЛИ: підтримати повернення провулку Делегатському у Шевченківському районі історичної назви – Федорівський та рекомендувати для винесення на громадське обговорення.

4. СЛУХАЛИ: звернення ГО «Громадське об'єднання незрячих фахівців «Реаресурс» щодо перейменування вулиці Подвойського у Шевченківському районі на честь Якова Батюка.

ГОЛОСУВАЛИ: «за» - 1, «проти» - 9, «утримались» - 3.

ВИРІШИЛИ: не підтримати перейменування вулиці Подвойського у Шевченківському районі на честь Якова Батюка.

5. СЛУХАЛИ: звернення Святошинського районного відділення Всеукраїнського об'єднання ветеранів щодо перейменування бульвару Михайла Кольцова у Святошинському районі на честь Героя України, одного з співзасновників і першого голови Української Гельсінської Групи Миколи Руденка.

ГОЛОСУВАЛИ: «за» - 13, «проти» - 0, «утримались» - 0.

ВИРІШИЛИ: підтримати перейменування бульвару Михайла Кольцова у Святошинському районі на бульвар Миколи Руденка та рекомендувати для винесення на громадське обговорення.

6. СЛУХАЛИ: звернення гр. Мартиненка-Кушлянського Т.О. щодо перейменування:

- провулку Горького у Голосіївському районі на провулок Поліцейський;

ГОЛОСУВАЛИ: «за» - 0, «проти» - 9, «утримались» - 4;

ВИРІШИЛИ: не підтримати перейменування провулку Горького у Голосіївському районі на провулок Поліцейський;

- вулиці Олександра Сабурова у Деснянському районі на вулицю Сержа Лифаря;

ГОЛОСУВАЛИ: «за» - 13, «проти» - 0, «утримались» - 0;

ВИРІШИЛИ: зняти з розгляду питання перейменування вулиці Олександра Сабурова у Деснянському районі на вулицю Сержа Лифаря з урахуванням попереднього звернення Національної скаутської організації України «Пласт» щодо перейменування вулиці Олександра Сабурова у Деснянському районі на вулицю Українського Пласту;

- вулиці Новоросійської у Дніпровському районі на вулицю Опришківську;

ГОЛОСУВАЛИ: «за» - 12, «проти» - 0, «утримались» - 1;

ВИРІШИЛИ: підтримати перейменування вулиці Новоросійської у Дніпровському районі на вулицю Опришківську та рекомендувати для винесення на громадське обговорення.

- вулиці Ярослава Галана у Солом'янському районі на вулицю Євгена Петрушевича;

ГОЛОСУВАЛИ: «за» - 4, «проти» - 0, «утримались» - 9;

ВИРІШИЛИ: оскільки пропозиція про перейменування не підтримана 2/3 присутніх членів комісії, не підтримати перейменування вулиці Ярослава Галана у Солом'янському районі на вулицю Євгена Петрушевича;

- вулиці Олександра Горовиця у Солом'янському районі на вулицю Василя Барки.

ГОЛОСУВАЛИ: «за» - 13, «проти» - 0, «утримались» - 0.

ВИРІШИЛИ: підтримати перейменування вулиці Олександра Горовиця у Солом'янському районі на вулицю Василя Барки та рекомендувати для винесення на громадське обговорення.

7. СЛУХАЛИ: звернення громадської спілки «Асоціація татарських та башкірських промисловців та підприємців України» та БФ «Творчі діти» щодо перейменування площі Петра Кривоноса у Солом'янському районі на площу Залізничників.

ГОЛОСУВАЛИ: «за» - 1, «проти» - 1, «утримались» - 11.

ВИРІШИЛИ: оскільки пропозиція про перейменування не підтримана 2/3 присутніх членів комісії, не підтримати перейменування площі Петра Кривоноса у Солом'янському районі на площу Залізничників.

8. СЛУХАЛИ: звернення гр. Веремій К.А. щодо присвоєння безіменній площі на перетині проспекту Володимира Маяковського та вулиці Каштанової у Деснянському районі імені Героя Небесної Сотні В'ячеслава Веремія.

ГОЛОСУВАЛИ: «за» - 2, «проти» - 1, «утримались» - 10.

ВИРІШИЛИ: оскільки пропозиція про перейменування не підтримана 2/3 присутніх членів комісії, не підтримати присвоєння безіменній площі на перетині проспекту Володимира Маяковського та вулиці Каштанової у Деснянському районі імені Героя Небесної Сотні В'ячеслава Веремія.

Співголова комісії В. Бондаренко

Співголова комісії О. Резніков

Секретар комісії Я. Шибанов

Заступник міського голови –
секретар Київської міської ради

Березнікову О.І.
Мусі В.В.
Слончаку В.В.

Прошу розглянути проект рішення від 04.12.2017 №08/231-3027/ПР в установленому порядку.

Пихтіній О.М.

Для контролю за проходженням та тиражування.

Чернишовій М.Ю.
Юнаковій С.М.
Старостенко Г.В. – до відома

В.ПРОКОПІВ

"04" грудня 2017 року
№ 08/231 – 3027/ПР

08/231-3027/ПР
04.12.2017

УКРАЇНА

ВИКОНАВЧИЙ ОРГАН КИЇВСЬКОЇ МІСЬКОЇ РАДИ
(КИЇВСЬКА МІСЬКА ДЕРЖАВНА АДМІНІСТРАЦІЯ)

вул. Хрещатик, 36, м. Київ, 01044, тел. (044) 202 71 29, (044) 202 75 58, факс 202 76 41, e-mail: kmda@kma.gov.ua
Контактний центр міста Києва (044) 15 51 Код ЄДРПОУ 00022527
E-mail для електронних звернень громадян: zvernen@kma.gov.ua

04.12.2017 № 009-325р

на № _____ від _____

Київська міська рада

СУПРОВІДНИЙ ЛИСТ

Відповідно до статей 26, 29 Регламенту Київської міської ради, затвердженого рішенням Київської міської ради від 07 липня 2016 року № 579/579, глави 3 розділу VIII Регламенту виконавчого органу Київської міської ради (Київської міської державної адміністрації), затвердженого розпорядженням виконавчого органу Київської міської ради (Київської міської державної адміністрації) від 08 жовтня 2013 року № 1810 за поданням виконавчого органу Київської міської ради (Київської міської державної адміністрації) направляю проект рішення Київської міської ради «Про перейменування провулку у Шевченківському районі міста Києва».

У відповідності до пункту 3.4 глави 3 розділу VIII Регламенту виконавчого органу Київської міської ради (Київської міської державної адміністрації), затвердженого розпорядженням виконавчого органу Київської міської ради (Київської міської державної адміністрації) від 08 жовтня 2013 року № 1810 інформую, що відповідальними за представлення та супроводження проекту рішення на всіх стадіях розгляду є заступник голови Київської міської державної адміністрації, співголова Комісії з питань найменувань Резніков Олексій Юрійович (тел. 202-77-17).

Додатки:
- проект рішення Київради на 2 арк.;
- пояснювальна записка на 2 арк.;
- додаткові матеріали на 17 арк.;
- електронна версія зазначеного.

148340

В.о. керівника апарату Л. Верес

Хонда
Ільницька 235 05 65

08/231-8028/ПР
04.12.2017

КИЇВСЬКА МІСЬКА РАДА

V СЕСІЯ VIII СКЛИКАННЯ

32

РІШЕННЯ

_____№_____

ПРОЕКТ

Про перейменування вулиці
у Солом'янському районі міста Києва

Відповідно до пункту 41 частини першої статті 26, пункту 1 статті 37, пункту 1 частини першої статті 59 Закону України «Про місцеве самоврядування в Україні», Закону України «Про присвоєння юридичним особам та об'єктам міського підпорядкування імен (псевдонімів) фізичних осіб, ювілейних та святкових дат, назв і дат історичних подій», Закону України «Про засудження комуністичного та націонал-соціалістичного (нацистського) тоталітарних режимів в Україні та заборону пропаганди їхньої символіки», враховуючи протокол засідання комісії з питань найменувань від 03 жовтня 2016 року № 9, Київська міська рада

ВИРІШИЛА:

1. Перейменувати вулицю Олександра Горовиця у Солом'янському районі на вулицю Василя Барки.

2. Виконавчому органу Київської міської ради (Київській міській державній адміністрації) здійснити організаційно-правові заходи щодо виконання пункту 1 цього рішення.

3. Внести зміни до офіційного довідника «Вулиці міста Києва», затвердженого рішенням Київської міської ради від 22 січня 2015 року № 34/899 «Про затвердження офіційного довідника «Вулиці міста Києв»», відповідно до пункту 1 цього рішення.

4. Департаменту містобудування та архітектури виконавчого органу Київської міської ради (Київської міської державної адміністрації) врахувати в Реєстрі вулиць та інших поіменованих об'єктів у місті Києві положення пункту 1 цього рішення.

5. Це рішення Київської міської ради офіційно оприлюднити в газеті Київської міської ради "Хрещатик".

6. Контроль за виконанням цього рішення покласти на постійну комісію Київської міської ради з питань місцевого самоврядування, регіональних та міжнародних зв'язків.

Київський міський голова В. Кличко

ПОДАННЯ:

Київський міський голова

В. Кличко

ПОГОДЖЕНО:

Заступник голови Київської міської держаної адміністрації, співголова комісії з питань найменувань

О. Резніков

Директор Департаменту суспільних комунікацій виконавчого органу Київської міської ради (Київської міської держаної адміністрації)

М. Хонда

Постійна комісія Київської міської ради з питань місцевого самоврядування, регіональних та міжнародних зв'язків:

голова постійної комісії

О. Березніков

секретар постійної комісії

Т. Криворучко

Постійна комісія Київської міської ради з питань культури, туризму та інформаційної політики:

голова постійної комісії

В. Муха

секретар постійної комісії

О. Поживанов

Начальник управління правового забезпечення діяльності Київської міської ради

В. Слончак

Пояснювальна записка
до проекту рішення Київської міської ради
«Про перейменування вулиці у Солом'янському районі міста Києва»

1. Обґрунтування необхідності видання рішення.

Підставою для розроблення даного проекту рішення є пункт 41 частини першої статті 26, пункт 1 статті 37, пункт 1 частини першої статті 59 Закону України «Про місцеве самоврядування в Україні», Закон України «Про присвоєння юридичним особам та об'єктам права власності імен (псевдонімів) фізичних осіб, ювілейних та святкових дат, назв і дат історичних подій», Закону України «Про засудження комуністичного та націонал-соціалістичного (нацистського) тоталітарних режимів в Україні та заборону пропаганди їхньої символіки»протоколи засідань Комісії з питань найменувань від 16 червня 2016 року № 7 та від 03 жовтня 2016 року № 9.

2. Мета і завдання видання рішення.

Мета прийняття рішення – виконання Закону України «Про засудження комуністичного та націонал-соціалістичного (нацистського) тоталітарних режимів в Україні та заборону пропаганди їхньої символіки».

3. Загальна характеристика та основні положення проекту рішення.

Департаментом суспільних комунікацій виконавчого органу Київської міської ради (Київської міської державної адміністрації) підготовлено проект рішення Київської міської ради «Про перейменування вулиці Солом'янському районі міста Києва».

Проект рішення містить відомості щодо перейменування вулиці у Солом'янському районі міста Києва.

4. Стан нормативно-правової бази у даній сфері правового регулювання.

Пункт 41 частини першої статті 26, пункт 1 статті 37, пункт 1 частини першої статті 59 першої статті 59 Закону України «Про місцеве самоврядування в Україні»;

Закон України «Про присвоєння юридичним особам та об'єктам права власності імен (псевдонімів) фізичних осіб, ювілейних та святкових дат, назв і дат історичних подій»;

Закону України «Про засудження комуністичного та націонал-соціалістичного (нацистського) тоталітарних режимів в Україні та заборону пропаганди їхньої символіки»

Постанова Кабінету Міністрів України від 24 жовтня 2012 року № 989 «Про затвердження Порядку проведення громадського обговорення під час

розгляду питань про присвоєння юридичним особам та об'єктам права власності, які за ними закріплені, об'єктам права власності, які належать фізичним особам, імен (псевдонімів) фізичних осіб, ювілейних та святкових дат, назв і дат історичних подій»;

Рішення Київської міської ради від 13 листопада 2013 року № 432/9920 «Про затвердження Порядку найменування об'єктів міського підпорядкування, присвоєння юридичним особам та об'єктам міського підпорядкування імен (псевдонімів) фізичних осіб, ювілейних та святкових дат, назв і дат історичних подій у місті Києві»;

Розпорядження Київського міського голови від 19 серпня 2014 року № 175 «Про затвердження Порядку проведення у місті Києві громадського обговорення під час розгляду питань про присвоєння юридичним особам та об'єктам права власності імен (псевдонімів) фізичних осіб, ювілейних та святкових дат, назв і дат історичних подій».

5. Фінансово-економічне обґрунтування.

За інформацією Департаменту фінансів виконавчого органу Київської міської ради (Київської міської державної адміністрації) не потребує додаткового виділення коштів з місцевого бюджету.

6. Прогноз соціально-економічних та інших наслідків видання рішення.

Прийняття рішення сприятиме виконанню Закону України «Про засудження комуністичного та націонал-соціалістичного (нацистського) тоталітарних режимів в Україні та заборону пропаганди їхньої символіки», демократизації українського суспільства та його просування на шляху до засадничих європейських цінностей.

На пленарному засіданні проект співдоповідатимуть голова Постійної комісії Київської міської ради з питань місцевого самоврядування, регіональних та міжнародних зв'язків Березніков О. І. та заступник голови Київської міської держаної адміністрації Резніков О. Ю.

Заступник голови Київської
міської державної адміністрації О. Резніков

Звіт
про підсумки громадського обговорення
щодо перейменування вулиці у місті Києві

Відповідно до розпорядження Київського міського голови від 19.08.2014 № 175 «Про затвердження Порядку проведення у місті Києві громадського обговорення під час розгляду питань про присвоєння юридичним особам та об'єктам права власності імен (псевдонімів) фізичних осіб, ювілейних та святкових дат, назв і дат історичних подій» Департаментом суспільних комунікацій виконавчого органу Київської міської ради (Київської міської державної адміністрації) разом з Управлінням інформаційно-комунікаційних технологій та захисту інформації апарату забезпечено проведення електронного громадського обговорення проекту рішення Київської міської ради щодо перейменування вулиці у місті Києві.

Громадське обговорення проходило з 05 липня до 05 вересня 2016 року на єдиному веб-порталі територіальної громади міста в спеціальній рубриці Е-МІСТО – «Громадське обговорення проектів нормативно-правових актів», де кожен користувач мав змогу ознайомитися з запропонованим проектом рішення, висловити свої пропозиції, зауваження, оприлюднити власну редакцію проекту.

З 06 до 15 вересня 2016 року Управлінням інформаційно-комунікаційних технологій та захисту інформації апарату здійснено перевірку на предмет втручання у результати громадського обговорення та визначено перелік IP-адрес, з яких подано більше ніж п'ять голосів по кожному проекту.

Загальні результати обговорення на офіційному веб-порталі Київської міської державної адміністрації:

- вулиці Олександра Горовиця у Солом'янському районі на вулицю Василя Барки:

	Голосів	Голосів з IP-адрес, з яких подано більше ніж п'ять голосів по кожному проекту	Без урахування фальсифікованих голосів
вулиці Олександра Горовиця у Солом'янському районі на вулицю Василя Барки			
Кількість «ЗА»	290	29	261(70%)
Кількість «ПРОТИ»	119	9	110 (30%)
Всього голосів	409	38	371

Кількість опублікованих редакцій/пропозицій: 9

Директор Департаменту
суспільних комунікацій М. Хонда

Історична довідка

Ву́лиця Олекса́ндра Го́ровиця — вулиця в Солом'янському районі Києва, місцевість Олександрівська слобідка. Пролягає від Преображенської вулиці до проспекту Валерія Лобановського.

Вулиця виникла на початку XX століття (ймовірно, не пізніше 1912 року) під назвою Миколаївська, з 1938 року — вулиця Молокова, на честь радянського льотчика, Героя Радянського Союзу Василя Молокова. Під час окупації міста у 1941–1943 роках — Степова вулиця. Сучасна назва — з 1977 року.

Горовиць Олександр Борисович (1897-1918) - один з керівників Січневого заколоту 1918 року у Києві, під час якого загинув. Боровся проти незалежності України.

Василь Барка (справжнє ім'я Василь Костянтинович; 16 липня 1908, с.Солониця, Полтавська область - 11 квітня 2003, Ґлен Спей, штат Нью-Йорк, США) — відомий український письменник і перекладач.

Народився 16 липня 1908 року в селі Солониця Лубенського району на Полтавщині в козачій родині. З 1917 року майбутній письменник навчався в Лубенському духовному училищі («бурсі»), яке згодом було перетворено в трудову школу. У 1927 році Василь Барка закінчив Лубенський Педагогічний технікум, працював учителем фізики і математики в шахтарському селищі Сьома Рота на Донбасі. У 1928 році через конфлікт з місцевими партійним чиновництвом Василь Барка виїхав на Кубань до міста Краснодар. Там письменник вступив до місцевого педагогічного інституту на філологічний факультет.

У 1930 році у Харкові Василь Барка видав книгу поезій «Шляхи», яка викликала критику комуністичної партії, звинувачення в «буржуазному націоналізмі» і «релігійних пережитках». У 1932 році у Харкові з'являється друга книга Барки «Цехи», яка була вже «ідеологічно правильною». Однак, під тиском обставин, поет обирає «добровільне поетичне мовчання» та продовжує творити для себе.

У 1941 році пішов на фронт добровольцем, в 1942 році був важко поранений, опинився в окупації. Одужавши, працював коректором у газеті. У 1943 році його відправили на примусові роботи до Німеччини. Після закінчення війни відмовився повертатися до СРСР та опинився у таборі для переміщених осіб в Аугсбурзі. У 1947 році перебрався до Франції. У 1950 році за офіційним дозволом Василь Барка переїхав до США, де працював над історією української літератури.

За кордоном, незважаючи на усі складнощі та виклики долі, письменник продовжив свою літературну роботу. Так, впродовж 1946-1947 рр. з'явилися поетичні збірки «Апостоли», «Білий світ». У 1953 році в Нью-Йорку був надрукований перший роман Василя Барки «Рай».

У 1958-1961 рр. письменник працював над романом «Жовтий князь» - першим у світовій літературі професійним прозовим твором, присвяченим Голодомору 1932-1933 рр., що вийшов друком у 1963 році. У 1958-1988 рр. вийшли ліричні збірки «Океан 1» (1959), «Океан 2» (1979), «Лірник», «Свідок сонця шестикрилий» та інші. Драматичну поему в двох томах «Кавказ» (Київ, 1993) Василь Барка вважав найголовнішими у своєму художньому доробку. Також був близький до Нью-Йоркської групи українських поетів.

Помер відомий український письменник 11 квітня 2003 року у містечку Ґлен Спей, штат Нью-Йорк, США

ПРОТОКОЛ № 7
засідання комісії з питань найменувань

Дата проведення: 16 червня 2016 року
Місце проведення: вулиця Хрещатик, 36, к. 514

Присутні: Резніков О. Ю, Бондаренко В. В., Шибанов Я. М., Білокінь С. І., Бондар Г. В., Бохняк В. Я., Вербич С. О., Кальницький М. Б., Мельник І. В., Подобед П. К., Терес Н. В., Тимченко О. В., Хонда М. П.

Відсутні: Старостенко Г. В., Бенюк Б. М., Березницька Л. І., Кармазіна М. С., Криворучко Т. Г., Люта Т. Ю.

Запрошені: Мартиненко-Кушлянський Т. О., Монастирський А. І.

Порядок денний.
І. Про перейменування вулиць міста Києва

І. Про перейменування вулиць міста Києва

1. СЛУХАЛИ: звернення Єврейського форуму України щодо перейменування вулиці Виборзької у Солом'янському районі на вулицю Сім'ї Бродських, відомих київських меценатів.

ГОЛОСУВАЛИ: «за» - 11, «проти» - 0, «утримались» - 2.

ВИРІШИЛИ: підтримати перейменування вулиці Виборзької у Солом'янському районі на вулицю Сім'ї Бродських та рекомендувати для винесення на громадське обговорення.

2. СЛУХАЛИ: звернення Асоціації єврейських організацій та общин України «Ваад України» щодо перейменування вулиці Мельникова у Шевченківському районі на вулицю Анатолія Кузнєцова, відомого київського письменника і публіциста, автора роману-документу «Бабин Яр».

ГОЛОСУВАЛИ: «за» - 0, «проти» - 9, «утримались» - 4.

ВИРІШИЛИ: не підтримати перейменування вулиці Мельникова у Шевченківському районі на вулицю Анатолія Кузнєцова.

3. СЛУХАЛИ: звернення БО «Київський Єрусалим» щодо повернення історичних назв:

- вулиці Тропініна у Шевченківському районі – Якубенківська;

ГОЛОСУВАЛИ: «за» - 11, «проти» - 0, «утримались» - 2;

ВИРІШИЛИ: підтримати повернення вулиці Тропініна у Шевченківському районі історичної назви – Якубенківська та рекомендувати для винесення на громадське обговорення;

- провулку Делегатському у Шевченківському районі – Федорівський;

ГОЛОСУВАЛИ: «за» - 9, «проти» - 1, «утримались» - 3;

ВИРІШИЛИ: підтримати повернення провулку Делегатському у Шевченківському районі історичної назви – Федорівський та рекомендувати для винесення на громадське обговорення.

4. СЛУХАЛИ: звернення ГО «Громадське об'єднання незрячих фахівців «Реаресурс» щодо перейменування вулиці Подвойського у Шевченківському районі на честь Якова Батюка.

ГОЛОСУВАЛИ: «за» - 1, «проти» - 9, «утримались» - 3.

ВИРІШИЛИ: не підтримати перейменування вулиці Подвойського у Шевченківському районі на честь Якова Батюка.

5. СЛУХАЛИ: звернення Святошинського районного відділення Всеукраїнського об'єднання ветеранів щодо перейменування бульвару Михайла Кольцова у Святошинському районі на честь Героя України, одного з співзасновників і першого голови Української Гельсінської Групи Миколи Руденка.

ГОЛОСУВАЛИ: «за» - 13, «проти» - 0, «утримались» - 0.

ВИРІШИЛИ: підтримати перейменування бульвару Михайла Кольцова у Святошинському районі на бульвар Миколи Руденка та рекомендувати для винесення на громадське обговорення.

6. СЛУХАЛИ: звернення гр. Мартиненка-Кушлянського Т.О. щодо перейменування:

- провулку Горького у Голосіївському районі на провулок Поліцейський;

ГОЛОСУВАЛИ: «за» - 0, «проти» - 9, «утримались» - 4;

ВИРІШИЛИ: не підтримати перейменування провулку Горького у Голосіївському районі на провулок Поліцейський;

- вулиці Олександра Сабурова у Деснянському районі на вулицю Сержа Лифаря;

ГОЛОСУВАЛИ: «за» - 13, «проти» - 0, «утримались» - 0;

ВИРІШИЛИ: зняти з розгляду питання перейменування вулиці Олександра Сабурова у Деснянському районі на вулицю Сержа Лифаря з урахуванням попереднього звернення Національної скаутської організації України «Пласт» щодо перейменування вулиці Олександра Сабурова у Деснянському районі на вулицю Українського Пласту;

- вулиці Новоросійської у Дніпровському районі на вулицю Опришківську;

ГОЛОСУВАЛИ: «за» - 12, «проти» - 0, «утримались» - 1;

ВИРІШИЛИ: підтримати перейменування вулиці Новоросійської у Дніпровському районі на вулицю Опришківську та рекомендувати для винесення на громадське обговорення.

- вулиці Ярослава Галана у Солом'янському районі на вулицю Євгена Петрушевича;

ГОЛОСУВАЛИ: «за» - 4, «проти» - 0, «утримались» - 9;

ВИРІШИЛИ: оскільки пропозиція про перейменування не підтримана 2/3 присутніх членів комісії, не підтримати перейменування вулиці Ярослава Галана у Солом'янському районі на вулицю Євгена Петрушевича;

- вулиці Олександра Горовиця у Солом'янському районі на вулицю Василя Барки.

ГОЛОСУВАЛИ: «за» - 13, «проти» - 0, «утримались» - 0.

ВИРІШИЛИ: підтримати перейменування вулиці Олександра Горовиця у Солом'янському районі на вулицю Василя Барки та рекомендувати для винесення на громадське обговорення.

7. СЛУХАЛИ: звернення громадської спілки «Асоціація татарських та башкірських промисловців та підприємців України» та БФ «Творчі діти» щодо перейменування площі Петра Кривоноса у Солом'янському районі на площу Залізничників.

ГОЛОСУВАЛИ: «за» - 1, «проти» - 1, «утримались» - 11.

ВИРІШИЛИ: оскільки пропозиція про перейменування не підтримана 2/3 присутніх членів комісії, не підтримати перейменування площі Петра Кривоноса у Солом'янському районі на площу Залізничників.

8. СЛУХАЛИ: звернення гр. Веремій К.А. щодо присвоєння безіменній площі на перетині проспекту Володимира Маяковського та вулиці Каштанової у Деснянському районі імені Героя Небесної Сотні В'ячеслава Веремія.

ГОЛОСУВАЛИ: «за» - 2, «проти» - 1, «утримались» - 10.

ВИРІШИЛИ: оскільки пропозиція про перейменування не підтримана 2/3 присутніх членів комісії, не підтримати присвоєння безіменній площі на перетині проспекту Володимира Маяковського та вулиці Каштанової у Деснянському районі імені Героя Небесної Сотні В'ячеслава Веремія.

Співголова комісії В. Бондаренко

Співголова комісії О. Резніков

Секретар комісії Я. Шибанов

ПРОТОКОЛ № 9
засідання комісії з питань найменувань

Дата проведення: 03 жовтня 2016 року
Місце проведення: вулиця Хрещатик, 36, к. 514

Присутні: Резніков О.Ю., Шибанов Я.М., Бенюк Б.М., Березницька Л.І., Білокінь С.І., Бондар Г.В., Бохняк В.Я., Вербич С.О., Мельник І.В., Подобєд П.К., Терес Н.В., Тимченко О.В., Хонда М.П.

Відсутні: Бондаренко В.В., Старостенко Г.В., Кальницький М.Б., Кармазіна М.С., Криворучко Т.Г., Люта Т.Ю.

Запрошені: Крохун Н. І., Лапушкін О., Мартиненко-Кушлянський Т.О.

Порядок денний:
I. Про хід громадського обговорення перейменування вулиць міста Києва
II. Про перейменування вулиць міста Києва
III. Про найменування нових вулиць
IV. Про присвоєння імен об'єктам міського підпорядкування
V. Різне

I. Про хід громадського обговорення перейменування вулиць міста Києва

1. СЛУХАЛИ: інформацію директора Департаменту суспільних комунікацій Хонди М.П. щодо результатів громадського обговорення перейменування вулиць, яке тривало з 05 липня до 05 вересня 2016 року:

ГОЛОСУВАЛИ: «за» - 12, «проти» - 0, «утримались» - 0, не голосували – 1;

ВИРІШИЛИ: при визначенні результатів громадського обговорення, на підставі інформації Управління інформаційно-комунікаційних технологій та захисту інформації апарату за підсумками перевірки на предмет втручання у результати громадського обговорення, не враховувати голоси з IP-адрес, з яких подано більше ніж п'ять голосів по кожному проекту;

- вулиці Виборзької у Солом'янському районі на вулицю Сім'ї Бродських;

ГОЛОСУВАЛИ: «за» - 6, «проти» - 3, «утримались» - 3, не голосували – 1;

ВИРІШИЛИ: оскільки пропозиція про перейменування не підтримана 2/3 присутніх членів комісії, не підтримати перейменування вулиці Виборзької у Солом'янському районі на вулицю Сім'ї Бродських;

- вулиці Гайдара у Голосіївському районі на вулицю Сім'ї Прахових;

ГОЛОСУВАЛИ: «за» - 12, «проти» - 0, «утримались» - 0, не голосували – 1;

ВИРІШИЛИ: підтримати перейменування вулиці Гайдара у Голосіївському районі на вулицю Сім'ї Прахових та рекомендувати Київському міському голові внести відповідне подання до Київської міської ради;

- вулиці Олександра Горовиця у Солом'янському районі на вулицю Василя Барки;

ГОЛОСУВАЛИ: «за» - 12, «проти» - 0, «утримались» - 0, не голосували – 1;

ВИРІШИЛИ: підтримати перейменування вулиці Олександра Горовиця у Солом'янському районі на вулицю Василя Барки на вулицю Євгенії Мірошниченко та рекомендувати Київському міському голові внести відповідне подання до Київської міської ради;

- провулку Делегатського у Шевченківському районі на провулок Федорівський;

ГОЛОСУВАЛИ: «за» - 11, «проти» - 0, «утримались» - 1, не голосували – 1;

ВИРІШИЛИ: підтримати перейменування провулку Делегатського у Шевченківському районі на провулок Федорівський та рекомендувати Київському міському голові внести відповідне подання до Київської міської ради;

- бульвару Дружби Народів у Печерському районі на бульвар Миколи Міхновського;

ГОЛОСУВАЛИ: «за» - 11, «проти» - 0, «утримались» - 1, не голосували – 1;

ВИРІШИЛИ: підтримати перейменування бульвару Дружби Народів у Печерському районі на бульвар Миколи Міхновського та рекомендувати Київському міському голові внести відповідне подання до Київської міської ради;

- бульвару Михайла Кольцова у Святошинському районі на бульвар Миколи Руденка;

ГОЛОСУВАЛИ: «за» - 12, «проти» - 0, «утримались» - 0, не голосували – 1;

ВИРІШИЛИ: підтримати перейменування бульвару Михайла Кольцова у Святошинському районі на бульвар Миколи Руденка та рекомендувати Київському міському голові внести відповідне подання до Київської міської ради;

- вулиці Генерала Наумова у Святошинському районі на вулицю Людмили Фої;

ГОЛОСУВАЛИ: «за» - 11, «проти» - 0, «утримались» - 1, не голосували – 1;

ВИРІШИЛИ: підтримати перейменування вулиці Генерала Наумова у Святошинському районі на вулицю Людмили Фої та рекомендувати Київському міському голові внести відповідне подання до Київської міської ради;

- вулиці Новоросійської у Дніпровському районі на вулицю Опришківську;

ГОЛОСУВАЛИ: «за» - 12, «проти» - 0, «утримались» - 0, не голосували – 1;

ВИРІШИЛИ: підтримати перейменування вулиці Новоросійської у Дніпровському районі на вулицю Опришківську та рекомендувати Київському міському голові внести відповідне подання до Київської міської ради;

- провулку Михайла Реута у Печерському районі на провулок Памви Беринди;

ГОЛОСУВАЛИ: «за» - 12, «проти» - 0, «утримались» - 0, не голосували – 1;

ВИРІШИЛИ: підтримати перейменування провулку Михайла Реута у Печерському районі на провулок Памви Беринди та рекомендувати Київському міському голові внести відповідне подання до Київської міської ради;

- вулиці Семашка у Святошинському районі на вулицю Миколи Павлушкова;

ГОЛОСУВАЛИ: «за» - 12, «проти» - 0, «утримались» - 0, не голосували – 1;

ВИРІШИЛИ: підтримати перейменування вулиці Семашка у Святошинському районі на вулицю Миколи Павлушкова та рекомендувати Київському міському голові внести відповідне подання до Київської міської ради;

- вулиці Маршала Тимошенка у Оболонському районі на вулицю Миколи Кагарлицького;

ГОЛОСУВАЛИ: «за» - 12, «проти» - 0, «утримались» - 0, не голосували – 1;

ВИРІШИЛИ: підтримати перейменування вулиці Маршала Тимошенка у Оболонському районі на вулицю Миколи Кагарлицького та рекомендувати Київському міському голові внести відповідне подання до Київської міської ради;

- вулиці Тропініна у Шевченківському районі на вулицю Якубенківська;

ГОЛОСУВАЛИ: «за» - 12, «проти» - 0, «утримались» - 0, не голосували – 1;

ВИРІШИЛИ: підтримати перейменування вулиці Тропініна у Шевченківському районі на вулицю Якубенківська та рекомендувати Київському міському голові внести відповідне подання до Київської міської ради;

- присвоєння Школі мистецтв Деснянського району імені видатного українського композитора Миколи Леонтовича;

ГОЛОСУВАЛИ: «за» - 12, «проти» - 0, «утримались» - 0, не голосували – 1;

ВИРІШИЛИ: підтримати присвоєння Школі мистецтв Деснянського району імені видатного українського композитора Миколи Леонтовича та рекомендувати Київському міському голові внести відповідне подання до Київської міської ради;

- присвоєння комунальному підприємству Міжнародний аеропорт "Київ" (Жуляни) імені видатного українського авіаконструктора Ігоря Сікорського;

ГОЛОСУВАЛИ: «за» - 11, «проти» - 1, «утримались» - 0, не голосували – 1;

ВИРІШИЛИ: підтримати присвоєння комунальному підприємству Міжнародний аеропорт "Київ" (Жуляни) імені видатного українського авіаконструктора Ігоря Сікорського та рекомендувати Київському міському голові внести відповідне подання до Київської міської ради;

II. Про перейменування вулиць міста Києва

2. СЛУХАЛИ: звернення народного депутата України Льовочкіна С.В. щодо присвоєння одній з вулиць міста Києва на честь директора Інституту проблем безпеки атомних електростанцій НАН України, Героя України Ключникова Олександра Олександровича.

ГОЛОСУВАЛИ: «за» - 12, «проти» - 0, «утримались» - 0, не голосували – 1.

ВИРІШИЛИ: підтримати ідею перейменування одній з вулиць міста Києва на честь Ключникова Олександра Олександровича, членам комісії доопрацювати питання щодо варіантів вулиць, які можуть бути перейменовані.

3. СЛУХАЛИ: звернення депутата Київської міської ради Негрича М.М. щодо перейменування вулиці Людмили Проценко на Крутий провулок.

ГОЛОСУВАЛИ: «за» - 9, «проти» - 0, «утримались» - 2, не голосували – 2.

ВИРІШИЛИ: оскільки зазначена вулиця була перейменована на честь Людмили Проценко у лютому 2016 року на виконання вимог Закону України «Про засудження комуністичного та націонал-соціалістичного (нацистського) тоталітарних режимів в Україні та заборону пропаганди їхньої символіки», враховуючи результати громадського обговорення, яке тривало з 10 вересня по 10 листопада 2015 року, не підтримати перейменування вулиці Людмили Проценко на Крутий провулок.

4. СЛУХАЛИ: звернення громадської спілки «Українська Гельсінська спілка з прав людини» щодо перейменування Інтернаціональної площі на честь Валерія Марченка.

ГОЛОСУВАЛИ: «за» - 9, «проти» - 0, «утримались» - 2, не голосували – 2.

ВИРІШИЛИ: підтримати перейменування Інтернаціональної площі на площу Валерія Марченка та рекомендувати для винесення на громадське обговорення.

5. СЛУХАЛИ: звернення Товариства «ЗНАННЯ» України щодо перейменування однієї з вулиць міста Києва на честь колишнього голови правління Товариства «Знання» України, видатного українського вченого, академіка АМН України та НАН України, Комісаренка Василя Павловича.

ГОЛОСУВАЛИ: «за» - 11, «проти» - 0, «утримались» - 0, не голосували – 2.

ВИРІШИЛИ: при надходженні на ім'я Київського міського голови звернень без конкретних пропозицій щодо перейменування конкретних об'єктів з формулюваннями «одну з» доручити секретарю комісії інформувати членів комісії про надходження таких звернень, без включення питань до порядку денного для розгляду по суті, та інформувати про це заявників з пропозицією надати конкретні варіанти для перейменування. Інформацію про звернення Товариства «ЗНАННЯ» України взяти до відома, у разі надходження конкретних пропозицій про присвоєння вулиці імені Комісаренка Василя Павловича повернутись до розгляду питання.

6. СЛУХАЛИ: Звернення Всеукраїнської молодіжної громадської організації «ЕКО Україна XXI» щодо перейменування вулиці Тимофія Шамрила у Шевченківському районі міста Києва на вулицю Парково-Сирецьку.

ГОЛОСУВАЛИ: «за» - 11, «проти» - 0, «утримались» - 0, не голосували – 2.

ВИРІШИЛИ: підтримати перейменування вулиці Тимофія Шамрила у Шевченківському районі міста Києва на вулицю Парково-Сирецьку та рекомендувати для винесення на громадське обговорення.

7. СЛУХАЛИ: Звернення ГО «Велика Рада Отаманів України» щодо присвоєння одній з площ міста Києва імені гетьмана Павла Скоропадського.

ГОЛОСУВАЛИ: «за» - 11, «проти» - 0, «утримались» - 0, не голосували – 2.

ВИРІШИЛИ: Інформацію про звернення ГО «Велика Рада Отаманів України» взяти до відома, у разі надходження конкретних пропозицій про присвоєння площі імені гетьмана Павла Скоропадського повернутись до розгляду питання.

8. СЛУХАЛИ: Звернення Інституту реформ та розвитку Києва щодо перейменування:

- вулиці Краснодонської у Солом'янському районі на вулицю Олега Міхнюка;

ГОЛОСУВАЛИ: «за» - 10, «проти» - 0, «утримались» - 1, не голосували – 2;

ВИРІШИЛИ: не підтримати перейменування вулиці Краснодонської у Солом'янському районі на вулицю Олега Міхнюка, оскільки вулицю Краснодонську пропонується перейменувати на вулицю Кучмин Яр;

- провулку Краснодонського у Солом'янському районі на провулок Кучменний;

ГОЛОСУВАЛИ: «за» - 9, «проти» - 0, «утримались» - 2, не голосували – 2;

ВИРІШИЛИ: підтримати перейменування провулку Краснодонського у Солом'янському районі на провулок Кучмин Яр та рекомендувати для винесення на громадське обговорення;

- вулиці Дніпропетровської у Солом'янському районі на вулицю Новокодацьку;

ГОЛОСУВАЛИ: «за» - 11, «проти» - 0, «утримались» - 0, не голосували – 2;

ВИРІШИЛИ: підтримати перейменування вулиці Дніпропетровської у Солом'янському районі на вулицю Новокодацьку та рекомендувати для винесення на громадське обговорення;

- Дніпропетровського шосе у Голосіївському районі на Дніпровське шосе;

ГОЛОСУВАЛИ: «за» - 11, «проти» - 0, «утримались» - 0, не голосували – 2;

ВИРІШИЛИ: підтримати перейменування Дніпропетровського шосе у Голосіївському районі на Дніпровське шосе та рекомендувати для винесення на громадське обговорення;

- вулиці Дніпродзержинської у Дарницькому районі на вулицю Кам'янську;

ГОЛОСУВАЛИ: «за» - 11, «проти» - 0, «утримались» - 0, не голосували – 2;

ВИРІШИЛИ: підтримати перейменування вулиці Дніпродзержинської у Дарницькому районі на вулицю Кам'янську та рекомендувати для винесення на громадське обговорення.

- вулиці Красноводської у Подільському районі на вулицю Ашгабатську;

ГОЛОСУВАЛИ: «за» - 11, «проти» - 0, «утримались» - 0, не голосували – 2;

ВИРІШИЛИ: не підтримати перейменування вулиці Красноводської у Подільському районі на вулицю Ашгабатську, доопрацювати питання в частині можливості відновлення історичної назви вулиці;

- провулку Красноводського у Подільському районі на провулок Голубиний;

ГОЛОСУВАЛИ: «за» - 11, «проти» - 0, «утримались» - 0, не голосували – 2;

ВИРІШИЛИ: не підтримати перейменування провулку Красноводського у Подільському районі на провулок Голубиний, доопрацювати питання в частині історичності запропонованої назви;

- вулиці Алма-Атинської у Дніпровському районі на вулицю Алматинську (уточнення назви);

ГОЛОСУВАЛИ: «за» - 10, «проти» - 0, «утримались» - 1, не голосували – 2;

ВИРІШИЛИ: підтримати уточнення назви та рекомендувати Київському міському голові внести відповідне подання до Київської міської ради;

- вулиці Кустанайської у Голосіївському районі на вулицю Костанайську (уточнення назви);

ГОЛОСУВАЛИ: «за» - 11, «проти» - 0, «утримались» - 0, не голосували – 2;

ВИРІШИЛИ: підтримати уточнення назви та рекомендувати Київському міському голові внести відповідне подання до Київської міської ради;

- провулку Кустанайського у Голосіївському районі на провулок Костанайський (уточнення назви);

ГОЛОСУВАЛИ: «за» - 11, «проти» - 0, «утримались» - 0, не голосували – 2;

ВИРІШИЛИ: підтримати уточнення назви та рекомендувати Київському міському голові внести відповідне подання до Київської міської ради;

- вулиці Олександра Сабурова у Деснянському районі на вулицю Вячеслава Веремія;

ГОЛОСУВАЛИ: «за» - 11, «проти» - 0, «утримались» - 0, не голосували – 2;

ВИРІШИЛИ: враховуючи попередні рішення комісії щодо вшанування пам'яті окремих Героїв Небесної Сотні та перейменування вулиці Олександра Сабурова у Деснянському районі, не підтримати перейменування зазначеної вулиці на вулицю Вячеслава Веремія;

- вулиці Петра Заломова у Солом'янському районі на вулицю Миколи Яковченка;

ГОЛОСУВАЛИ: «за» - 11, «проти» - 0, «утримались» - 0, не голосували – 2;

ВИРІШИЛИ: доопрацювати питання, членам комісії на наступне засідання надати інші варіанти для увічнення пам'яті Миколи Яковченка.

9. СЛУХАЛИ: Звернення ініціативної групи мешканців Солом'янського району «Мій Відрадний» щодо перейменування вулиці Лебедєва-Кумача у Солом'янському районі на вулицю Миколи Голего.

ГОЛОСУВАЛИ: «за» - 11, «проти» - 0, «утримались» - 0, не голосували – 2.

ВИРІШИЛИ: підтримати перейменування вулиці Лебедєва-Кумача у Солом'янському районі на вулицю Миколи Голего та рекомендувати для винесення на громадське обговорення.

10. СЛУХАЛИ: Звернення гр. Домашевського О.С. щодо перейменування вулиці Маршала Гречка у Подільському районі міста Києва на честь Валерія Марченка.

ГОЛОСУВАЛИ: «за» - 10, «проти» - 0, «утримались» - 1, не голосували – 2.

ВИРІШИЛИ: оскільки підтримано перейменування Інтернаціональної площі на площу Валерія Марченка, не підтримати перейменування вулиці Маршала Гречка у Подільському районі міста Києва на вулицю Валерія Марченка.

11. СЛУХАЛИ: Звернення гр. Мартиненко-Кушлянського Т.О. щодо перейменування:

- вулиці Соціалістичної у Солом'янському районі на вулицю Левка Мацієвича;

ГОЛОСУВАЛИ: «за» - 11, «проти» - 0, «утримались» - 0, не голосували – 2.

ВИРІШИЛИ: підтримати перейменування вулиці Соціалістичної у Солом'янському районі на вулицю Левка Мацієвича та рекомендувати для винесення на громадське обговорення.

- вулиці Краснодонської у Солом'янському районі на вулицю Кучмин Яр.

ГОЛОСУВАЛИ: «за» - 10, «проти» - 0, «утримались» - 1, не голосували – 2.

ВИРІШИЛИ: підтримати перейменування вулиці Краснодонської у Солом'янському районі на вулицю Кучмин Яр та рекомендувати для винесення на громадське обговорення.

III. Про найменування нових вулиць

12. Доручення Київського міського голови щодо найменування нових вулиць у селищі Биківня Деснянського району міста Києва:

Проектна 13063	Валер'яна Підмогильного (Я. Шибанов)
	Івана Рогача (І. Мельник)
Проектна 13064	Миколи Вороного (Я. Шибанов)
	Ореста Чемеринського (І. Мельник)
Проектна 13065	Павла Филиповича(М. Кальницький)
	Володимира Багазія (І.Мельник)
Проектна 13066	Михайла Семенка (Я. Шибанов)
	Бориса Тена (С. Білокінь)
	Михайла Білінського (І.Мельник)
Проектна 13067	Семена Айзенштейна (М. Кальницький)
	Василя Біднова (І. Мельник)
Проектна 13069	Роберта Конквеста(М. Кальницький)
	Олександра Вілінського (І. Мельник)
Проектна 13070	Вадима Шарапова (М. Кальницький)
	Родини Вороних (І. Мельник)
Проектна 13071	Ярослави Стецько (Я. Шибанов)
Проектна 13072	Григорія Косинки (М. Кальницький)
	Всеволода Голубовича (І. Мельник)
Проектна 13073	Владлена Кузнєцова(М. Кальницький)
	Олександра Греківа (І. Мельник)
Проектна 13074	Леся Танюка (М.Кальницький)
	Михайла Єреміїва (І.Мельник)

Проектна 13075	Євгена Плужника (М.Кальницький) Павла Зайцева (І.Мельник)
Проектна 13076	Дмитра Загула(М.Кальницький) Миколи Капустянського (І.Мельник)
Проектна 13077	Іси Мунаєва(Я. Шибанов) Андрія Лівицького (І.Мельник)
Проектна 13078	Інженера Белелюбського (М.Кальницький) Степана Витвицького (І.Мельник)

ГОЛОСУВАЛИ: «за» - 12, «проти» - 0, «утримались» - 0, не голосували – 1.

ВИРІШИЛИ:

- підтримати присвоєння вулиці Проектна 13071 у Деснянському районі назви «вулиця Ярослави Стецько» та рекомендувати для винесення на громадське обговорення;
- доопрацювати питання щодо найменування інших проектних вулиць шляхом електронного голосування членів комісії з подальшим затвердженням результатів цього голосування на наступному засіданні комісії.

13. Звернення Департаменту містобудування та архітектури щодо найменування нових вулиць у Голосіївському районі міста Києва:

Проектна 12810	Назарія Яремчука (Я. Шибанов) Олександра Лотоцького (І.Мельник)
Проектна 12811	Остапа Вересая (Я. Шибанов) Бориса Мартоса (І.Мельник)
Проектна 12980	Віктора Зарецького(Л.Березницька) Федора Матушевського (І.Мельник)
Проектна 12981	Юрія Войнова/ Віктора Колотова(М.Кальницький) Бориса Матюшенка (І.Мельник)
Проектна 12982	Динамівська (Н.Терес) Володимира Науменка (І.Мельник)
Проектна 12983	Бориса Шахліна (Я. Шибанов) Андрія Ніковського (І.Мельник)
Проектна 12984	Олімпійська (Н.Терес) Родини Омеляновичів-Павленків (І.Мельник)
Проектна 12985	Льва Шелюжка (М. Кальницький) Олександра Осецького (І.Мельник)
Проектна 12986	Миколи Левитського (Н.Терес, Я.Шибанов) Сергія Остапенка (І.Мельник)
Проектна 12987	Миколи Петренка (Я.Шибанов) Валентина Отамановського (І.Мельник)
Проектна 12988	Олега Борисова (М. Кальницький) Олександра Пилькевича (І.Мельник)
Проектна 12989	Любові Добржанської (М. Кальницький)

	Миколи Рябовола (І.Мельник)
Проектна 12990	Павла Луспекаєва (М. Кальницький)
	Максима Славинського (І.Мельник)
Проектна 12991	Євгенії Опалової (М. Кальницький)
	Родини Шульгиних (І.Мельник)
Проектна 12992	Марії Стрєлкової (М. Кальницький)
	Олександра Удовиченка (І.Мельник)
Проектна 12993	Віктора Халатова (М. Кальницький)
	Анатолія Кентія (І.Мельник)
Проектна 12994	Ігоря Диченка (С.Білокінь, Л.Березницька)
Проектна 12995	ЛонгинаЦегельського (Я.Шибанов)
Проектна 12996	Князя Вітовта (М. Кальницький)
Проектна 12997	Бориса Луцького (М. Кальницький)
	Сергія Шелухіна (І.Мельник)
Проектна 12999	Андрія Меленського (Я.Шибанов)
Проектна 13000	Артемія Веделя (Я.Шибанов)
Проектна 13001	Володарська (Н.Терес, М.Кальницький)
	Андрія Яковліва (І.Мельник)
Проектна 13042	Пречистенська (М. Кальницький)
	Григорія Голоскевича (І.Мельник)
Проектна 13043	Феодосія Печерського (М. Кальницький)

ГОЛОСУВАЛИ: «за» - 12, «проти» - 0, «утримались» - 0, не голосували – 1.

ВИРІШИЛИ:

- підтримати присвоєння вулиці у Голосіївському районі:

- Проектна 12994 назви «вулиця Ігоря Диченка»;
- Проектна 12996 назви «вулиця Князя Вітовта»;
- Проектна 12999 назви «вулиця Андрія Меленського»;
- Проектна 13000 назви «вулиця Артемія Веделя»;
- Проектна 13043 назви «вулиця Феодосія Печерського»

та рекомендувати для винесення на громадське обговорення;

- доопрацювати питання щодо найменування інших проектних вулиць шляхом електронного голосування членів комісії з подальшим затвердженням результатів цього голосування на наступному засіданні комісії.

IV. Про присвоєння імен об'єктам міського підпорядкування

14. СЛУХАЛИ: звернення депутата Київської міської ради Галайчука І.В. щодо перейменування скверу «Споріднених міст» на вул. Якубовського у Голосіївському районі міста Києва у сквер Українсько-Литовської дружби.

ГОЛОСУВАЛИ: «за» - 12, «проти» - 0, «утримались» - 0, не голосували – 1.

ВИРІШИЛИ: доопрацювати питання, оскільки назва скверу може бути пов'язана не тільки з колишніми побратимськими зв'язками з містом Москва, а й з усіма містами, з якими місто Київ має угоди про дружні зв'язки.

15. СЛУХАЛИ: звернення Посольства Республіки Болгарія в Україні щодо перейменування скверу на площі Червона Пресня (між вулицями Щекавицька, Костянтинівська та Введенська) у Подільському районі міста Києва у сквер імені Димитра Пешева.

ГОЛОСУВАЛИ: «за» - 12, «проти» - 0, «утримались» - 0, не голосували – 1.

ВИРІШИЛИ: доопрацювати питання, запропонувати Посольства Республіки Болгарія в Україні розглянути інші форми увічнення пам'яті Димитра Пешева або інші варіанти скверів, яким може бути присвоєно його ім'я.

16. СЛУХАЛИ: звернення Департаменту освіти і науки, молоді та спорту виконавчого органу Київської міської ради (Київської міської державної адміністрації) щодо присвоєння середній загальноосвітній школі № 270 у Деснянському районі м. Києва імені Героя Небесної Сотні, журналіста, випускника школи Веремія В. В.

ГОЛОСУВАЛИ: «за» - 4, «проти» - 0, «утримались» - 8, не голосували – 1.

ВИРІШИЛИ: оскільки пропозиція не підтримана 2/3 присутніх членів комісії, не підтримати присвоєння середній загальноосвітній школі № 270 у Деснянському районі м. Києва імені Героя Небесної Сотні, журналіста, випускника школи Веремія В. В..

17. СЛУХАЛИ: звернення Департаменту освіти і науки, молоді та спорту виконавчого органу Київської міської ради (Київської міської державної адміністрації) щодо присвоєння Київській дитячій музичній школі № 26 у Шевченківському районі м. Києва імені видатного музиканта, педагога, піаніста Холодної О. Г.

ГОЛОСУВАЛИ: «за» - 12, «проти» - 0, «утримались» - 0, не голосували – 1.

ВИРІШИЛИ: підтримати присвоєння Київській дитячій музичній школі № 26 у Шевченківському районі м. Києва імені видатного музиканта, педагога, піаніста Холодної О. Г. та рекомендувати для винесення на громадське обговорення.

V. Різне

Доручення заступника голови КМДА Резнікова О.Ю. щодо завершення процедури перейменування вулиці Пугачова у Шевченківському районі на вулицю Академіка Ромоданова.

ГОЛОСУВАЛИ: «за» - 12, «проти» - 0, «утримались» - 0, не голосували – 1.

ВИРІШИЛИ: підтримати перейменування вулиці Пугачова у Шевченківському районі на вулицю Академіка Ромоданова та рекомендувати Київському міському голові внести відповідне подання до Київської міської ради.

18. Звернення Київської дирекції залізничних перевезень ПАТ «Українська залізниця» щодо надання згоди на перейменування залізничних станцій:

- Київ-Жовтневий на станцію Грушки;
- Київ-Петрівка на станцію Київ-Подільський;
- Київ-Московський на станцію Київ-Слобідський (пропозиції Голосіївської РДА – Київ-Либідь або Київ-Деміївський).

ГОЛОСУВАЛИ: «за» - 12, «проти» - 0, «утримались» - 0, не голосували – 1.

ВИРІШИЛИ:

- підтримати перейменування залізничних станцій:

- Київ-Жовтневий на станцію Грушки;
- Київ-Московський на станцію Київ - Деміївський;

- доопрацювати питання перейменування залізничної станції Київ-Петрівка, оскільки вона не розташована в межах історичної місцевості Поділ.

Співголова комісії В. Бондаренко

Співголова комісії О. Резніков

Секретар комісії Я. Шибанов

Заступник міського голови –
секретар Київської міської ради

Березнікову О.І.
Мусі В.В.
Слончаку В.В.

Прошу розглянути проект рішення від 04.12.2017 №08/231-3028/ПР в установленому порядку.

Пихтіній О.М.

Для контролю за проходженням та тиражування.

Чернишовій М.Ю.
Юнаковій С.М.
Старостенко Г.В. – до відома

В.ПРОКОПІВ

"04" грудня 2017 року
№ 08/231 – 3028/ПР

08/231- 3028/ПР
04.12.2017

УКРАЇНА

ВИКОНАВЧИЙ ОРГАН КИЇВСЬКОЇ МІСЬКОЇ РАДИ
(КИЇВСЬКА МІСЬКА ДЕРЖАВНА АДМІНІСТРАЦІЯ)

вул. Хрещатик, 36, м. Київ, 01044, тел. (044) 202 71 29, (044) 202 75 58, факс 202 76 41, e-mail: kmda@kma.gov.ua
Контактний центр міста Києва (044) 15 51 Код ЄДРПОУ 00022527
E-mail для електронних звернень громадян: zvernen@kma.gov.ua

04.12.2017 № 009-326р

на № _____ від _____

Київська міська рада

СУПРОВІДНИЙ ЛИСТ

Відповідно до статей 26, 29 Регламенту Київської міської ради, затвердженого рішенням Київської міської ради від 07 липня 2016 року № 579/579, глави 3 розділу VIII Регламенту виконавчого органу Київської міської ради (Київської міської державної адміністрації), затвердженого розпорядженням виконавчого органу Київської міської ради (Київської міської державної адміністрації) від 08 жовтня 2013 року № 1810 за поданням виконавчого органу Київської міської ради (Київської міської державної адміністрації) направляю проект рішення Київської міської ради «Про перейменування вулиці у Солом'янському районі міста Києва».

У відповідності до пункту 3.4 глави 3 розділу VIII Регламенту виконавчого органу Київської міської ради (Київської міської державної адміністрації), затвердженого розпорядженням виконавчого органу Київської міської ради (Київської міської державної адміністрації) від 08 жовтня 2013 року № 1810 інформую, що відповідальними за представлення та супроводження проекту рішення на всіх стадіях розгляду є заступник голови Київської міської державної адміністрації, співголова Комісії з питань найменувань Резніков Олексій Юрійович (тел. 202-77-17).

Додатки:
- проект рішення Київради на 2 арк.;
- пояснювальна записка на 2 арк.;
- додаткові матеріали на 18 арк.;
- електронна версія зазначеного.

148341

В.о. керівника апарату Л. Верес

Хонда
Ільницька 235 05 65

08/231-3029/ПР
04.12.2017

КИЇВСЬКА МІСЬКА РАДА

V СЕСІЯ VIII СКЛИКАННЯ

№ 33

РІШЕННЯ

_____№_____

ПРОЕКТ

Про перейменування вулиці у Святошинському районі міста Києва

Відповідно до пункту 41 частини першої статті 26, частини першої статті 59 Закону України «Про місцеве самоврядування в Україні», Закону України «Про присвоєння юридичним особам та об'єктам міського підпорядкування імен (псевдонімів) фізичних осіб, ювілейних та святкових дат, назв і дат історичних подій», Закону України «Про засудження комуністичного та націонал-соціалістичного (нацистського) тоталітарних режимів в Україні та заборону пропаганди їхньої символіки», враховуючи протоколи засідань Комісії з питань найменувань від 06 червня 2016 року № 6 та від 03 жовтня 2016 року № 9, а також з метою збереження історичного спадку територіальної громади міста Києва, Київська міська рада

ВИРІШИЛА:

1. Перейменувати вулицю Генерала Наумова у Святошинському районі міста Києва на вулицю Людмили Фої.

2. Виконавчому органу Київської міської ради (Київській міській державній адміністрації) здійснити організаційно-правові заходи щодо виконання пункту 1 цього рішення.

3. Внести зміни до офіційного довідника «Вулиці міста Києва», затвердженого рішенням Київської міської ради від 22 січня 2015 року № 34/899 «Про затвердження офіційного довідника «Вулиці міста Києв»», відповідно до пункту 1 цього рішення.

4. Департаменту містобудування та архітектури виконавчого органу Київської міської ради (Київської міської державної адміністрації) врахувати в Реєстрі вулиць та інших поіменованих об'єктів у місті Києві положення пункту 1 цього рішення.

5. Це рішення Київської міської ради офіційно оприлюднити в газеті Київської міської ради "Хрещатик".

6. Контроль за виконанням цього рішення покласти на постійну комісію Київської міської ради з питань місцевого самоврядування, регіональних та міжнародних зв'язків.

Київський міський голова В. Кличко

ПОДАННЯ:

Київський міськийголова В. Кличко

ПОГОДЖЕНО:

Заступник голови Київської міської держаної адміністрації, співголова комісії з питань найменувань О. Резніков

Директор Департаменту суспільних комунікацій виконавчого органу Київської міської ради (Київської міської держаної адміністрації) М. Хонда

Постійна комісія Київської міської ради з питань місцевого самоврядування, регіональних та міжнародних зв'язків:

голова постійної комісії О. Березніков

секретар постійної комісії Т. Криворучко

Постійна комісія Київської міської ради з питань культури, туризму та інформаційної політики:

голова постійної комісії В. Муха

секретар постійної комісії О. Поживанов

Начальник управління правового забезпечення діяльності Київської міської ради В. Слончак

Пояснювальна записка
до проекту рішення Київської міської ради
«Про перейменування вулиці у Святошинському районі міста Києва»

1. Обґрунтування необхідності видання рішення.

Підставою для розроблення даного проекту рішення є пункт 41 частини першої статті 26, пункт 1 статті 37, пункт 1 частини першої статті 59 Закону України «Про місцеве самоврядування в Україні», Закон України «Про присвоєння юридичним особам та об'єктам права власності імен (псевдонімів) фізичних осіб, ювілейних та святкових дат, назв і дат історичних подій», Закон України «Про засудження комуністичного та націонал-соціалістичного (нацистського) тоталітарних режимів в Україні та заборону пропаганди їхньої символіки», протоколи засідань Комісії з питань найменувань від 06 червня 2016 року № 6 та від 03 жовтня 2016 року № 9.

2. Мета і завдання видання рішення.

Мета прийняття рішення – вшанування пам'яті видатної української діячки, активістки та письменниці шляхом перейменування вулиці у Святошинському районі міста Києва.

3. Загальна характеристика та основні положення проекту рішення.

Департаментом суспільних комунікацій виконавчого органу Київської міської ради (Київської міської державної адміністрації) підготовлено проект рішення Київської міської ради «Про перейменування вулиці у Святошинському районі міста Києва». Проект рішення містить відомості щодо перейменування вулиці у Святошинському районі міста Києва.

4. Стан нормативно-правової бази у даній сфері правового регулювання.

Закон України «Про місцеве самоврядування в Україні»;

Закон України «Про присвоєння юридичним особам та об'єктам права власності імен (псевдонімів) фізичних осіб, ювілейних та святкових дат, назв і дат історичних подій»;

Закон України «Про засудження комуністичного та націонал-соціалістичного (нацистського) тоталітарних режимів в Україні та заборону пропаганди їхньої символіки»;

постанова Кабінету Міністрів України від 24 жовтня 2012 року № 989 «Про затвердження Порядку проведення громадського обговорення під час розгляду питань про присвоєння юридичним особам та об'єктам права власності, які за ними закріплені, об'єктам права власності, які належать фізичним особам, імен (псевдонімів) фізичних осіб, ювілейних та святкових дат, назв і дат історичних подій»;

рішення Київської міської ради від 13 листопада 2013 року № 432/9920 «Про затвердження Порядку найменування об'єктів міського підпорядкування, присвоєння юридичним особам та об'єктам міського підпорядкування імен (псевдонімів) фізичних осіб, ювілейних та святкових дат, назв і дат історичних подій у місті Києві»;

розпорядження Київського міського голови від 19 серпня 2014 року № 175 «Про затвердження Порядку проведення у місті Києві громадського обговорення під час розгляду питань про присвоєння юридичним особам та об'єктам права власності імен (псевдонімів) фізичних осіб, ювілейних та святкових дат, назв і дат історичних подій».

5. Фінансово-економічне обґрунтування.

За інформацією Департаменту фінансів виконавчого органу Київської міської ради (Київської міської державної адміністрації) не потребує додаткового виділення коштів з місцевого бюджету.

6. Прогноз соціально-економічних та інших наслідків видання рішення.

Прийняття рішення сприятиме вшануванню пам'яті видатної письменниці українського народу, демократизації українського суспільства та його просування на шляху до засадничих європейських цінностей.

На пленарному засіданні проект співдоповідатимуть голова Постійної комісії Київської міської ради з питань місцевого самоврядування, регіональних та міжнародних зв'язків Березніков О. І. та заступник голови Київської міської держаної адміністрації Резніков О. Ю.

Заступник голови Київської
міської державної адміністрації О. Резніков

Звіт
про підсумки громадського обговорення
щодо перейменування вулиці у Святошинському районі міста Києва

Громадські обговорення проходили на єдиному веб-порталі територіальної громади міста в спеціальній рубриці Е-МІСТО – «Громадське обговорення проектів нормативно-правових актів», де кожен користувач мав змогу ознайомитися з запропонованим проектом рішення, висловити свої пропозиції, зауваження, оприлюднити власну редакцію проекту.

Загальні результати обговорення перейменувань на офіційному веб-порталі Київської міської державної адміністрації:

Громадське обговорення тривало з 05 липня до 05 вересня 2016 року.

З 06 до 15 вересня 2016 року Управлінням інформаційно-комунікаційних технологій та захисту інформації апарату здійснено перевірку на предмет втручання у результати громадського обговорення та визначено перелік IP-адрес, з яких подано більше ніж п'ять голосів по кожному проекту.

- вулиці Генерала Наумова у Святошинському районі на вулицю Людмили Фої:

Кількість «ЗА»	773	50	**723**	58 (73) %
Кількість «ПРОТИ»	549	284	**265**	42 (27) %
Всього голосів	**1322**	334	**988**	

Кількість опублікованих редакцій/пропозицій: 65

Директор Департаменту
суспільних комунікацій М. Хонда

Історична довідка

Ву́лиця Генера́ла Нау́мова — вулиця у Святошинському районі міста Києва, місцевість Новобіличі. Пролягає від Робітничої вулиці до вулиці Академіка Булаховського.

Вулиця виникла в середині XX століття під назвою 386-та Нова. У 1958 році набула назву Прила́дна. Сучасну назву отримала 1976 року.

Наумов Михайло Іванович (3 (16) жовтня 1908, Большая Соснова — 8 лютого 1974, Київ) — радянський офіцер, Герой Радянського Союзу, в роки радянсько-німецької війни один з керівників партизанського руху в Україні, начальник штабу оперативної групи партизанських загонів Сумської області; командир партизанського кавалерійського з'єднання. Депутат Верховної Ради УРСР 2-5-го скликань.

Народився 16 жовтня 1908 року в селі Большая Соснова Пермської області в селянській родині. Росіянин. Член ВКП(б)/КПРС з 1928 року.

У 1930 році почав службу в прикордонних частинах. Був курсантом школи молодших командирів 23-го полку внутрішніх військ у місті Шостці (Сумська область), курсантом хімшколи в місті Гомелі, слухачем Вищої прикордонної школи в Москві. У 1938 році його призначили командиром роти 4-го мотострілецького полку внутрішніх військ у Києві. З 1940 року — командир навчального батальйону прикордонних військ у Чернівцях.

На початку радянсько-німецької війни М. І. Наумов був начальником штабу підрозділу 94-го прикордонного загону військ Наркомату внутрішніх справ СРСР в місті Сколе Дрогобицької області. У перші дні війни потрапив в оточення, був поранений. З липня 1941 року до 1 січня 1942 року перебували на окупованій території.

У січні 1942 року М. І. Наумов встановив зв'язок з партизанами Червоного району Сумської області та став бійцем, а через нетривалий час — командиром групи партизанського загону. З жовтня 1942 року по січень 1943 року — начальник штабу оперативної групи партизанських загонів Сумської області.

Указом Президії Верховної Ради СРСР від 7 березня 1943 року за бойові заслуги перед Батьківщиною у справі організації партизанського руху в Україні, полковнику Михайлу Івановичу Наумову присвоєно звання Героя Радянського Союзу з врученням ордена Леніна і медалі «Золота Зірка» (№ 924). За успішне проведення Степового рейду М. І. Наумову в квітні 1943 року було присвоєно військове звання генерал-майора.

У грудні 1943 року з'єднання партизанських загонів під командуванням М. І. Наумова в районі Городниці злилося з частинами Червоної Армії. Перебуваючи на відвойованій території, з'єднання доукомплектувалось і переозброїлось. Після короткого відпочинку за завданням ЦК КП(б)У і наказом начальника Українського штабу партизанського руху з'єднання партизанських загонів під командуванням М. І. Наумова отримало завдання вийти для бойових дій в Дрогобицьку область.

Після війни М. І. Наумов продовжив військову службу. У 1945 році закінчив Вищі академічні курси при Вищій військовій академії імені К. Є. Ворошилова. Був начальником прикордонних військ Тихоокеанського прикордонного округу, потім служив в Прибалтиці.

З листопада 1946 по серпень 1951 року — начальник Управління Міністерства внутрішніх справ УРСР по Чернівецькій області. У 1953 році — виконуючий обов'язки Міністра внутрішніх справ України, з листопада 1953 по 1960 рік — начальник внутрішніх військ МВС Української СРСР. З 1960-го року в запасі. Обирався депутатом Верховної Ради УРСР II - V-го скликань, делегатом XVI-го і XXI-го з'їздів Компартії України. Був членом Спілки письменників.

Жив у Києві. Помер 8 лютого 1974 року. Похований на Байковому кладовищі в Києві.

Фоя Людмила Адамівна (3 вересня 1923, с. Топори, Ружинський район, Житомирська область — † 19 липня 1950, с. Невірків, Рівненська область) — активістка УПА, учасниця контрозвідувальної операції проти НКВД, співробітниця підпільної преси під всевдонімом Марко Перелесник, письменниця..

Із 1932 р. мешкала у м. Буча (Київська область), з весни 1941 р. проживала у м. Києві, за адресою Нестерівський провулок 2, кв. 4. У 1941 р. вступає до Київського медичного інституту (нині Національний медичний університет ім. Богомольця), втім через події війни його не закінчує.

З 18 років активістка та одна із організаторів підпілля Організації українських націоналістів (Бандери) у м. Києві. В умовах нацистської окупації організовує підпільну мережу, переважно серед молоді, яка займалася одночасно антинацистською та антирадянською діяльністю, зокрема організацією таємного виїзду десятків бажаючих вступити до лав Української повстанської армії на Волинь у 1943 р. Також проводила збір ліків для потреб діючих частин УПА. Її сестру, Галину Фою, у 1942 р. заарештовує та репресує гестапо.

Із поверненням радянської влади, у січні 1944 року її, за "націоналістичну діяльність", заарештовує НКДБ УРСР. Перебувала у внутрішній в'язниці НКДБ у м. Києві, вул Короленка (сучасна Володимирська) 33. Зазнала тортур. У квітні 1944 року, після змушеної згоди співпрацювати із радянськими органами державної безпеки, виходить на свободу, отримавши псевдонім "Агірельская". Вступає до тодішнього Київського кінематографічного інституту, але і його їй не довелося закінчити. НКДБ змушує її долучитися до ним же інспірованого "Проводу українських націоналістів" у м. Києві. Завданням цієї організації було виявлення осіб, серед населення Центральної України, котрі співчували українському визвольному руху, для їх подальшого арешту. Однак вона фактично саботує цю роботу.

З весни 1945 року її залучають до таємної операції НКДБ УРСР по виявленню Центрального проводу ОУІ І (б), однак після того, як вона

опиняється в загоні УПА на Волині, щиро розповідає керівнику Служби безпеки ОУП (б) на Північно-західних українських землях (ГІЗУЗ) Миколі Козаку (псевдонім "Смок") що є агентом НКДБ та про суть операції, до якої її залучено. М. Козак їй повністю повірив, озброїв та запропонував провести агентурно- оперативну гру із НКДБ. Суть її полягала у створенні легенди про те, що їй нібито повірили в ОУН, та у ініціативі перемовин представників проводу ОУН та київського "Проводу". Після психологічно неймовірно важких допитів їй у НКДБ повірили. Операція проводилася під загальним керівництвом заступника міністра державної безпеки УРСР В. Дроздецького. З Києва, на Волинь, в різні місяці 1945 року виїзджали "представники" легендованого проводу, які були кваліфікованими радянськими агентами (М. Захаржевський, К. Міньковська, Н. Калуженко), котрі займалися виявленням націоналістичного підпілля. Всі вони були затримані, після допитів СБ ОУП (б) страчені. Сама Л. Фоя в цей час кілька разів була у Києві, пояснюючі їх зникнення глибокою конспірацією підпілля ОУН.

З осені 1945 року припиняє зв'язок з Міністерством державної безпеки, і переходить на нелегальне становище. Перебувала у загальносоюзному розшуку МДБ та МВС до 1950 року. Часто змінювала місце перебування. У лютому 1946 року дивом вирвалася із оточеного десятками солдатів та оперативників МДБ будинку у Ківерецькому районі Волинської області. З кінця 1947 року помічниця керівника СБ та заступника голови проводу ОУН(б) М. Козака. У підпіллі написала півтора десятка цікавих новел про повстанців УПА, власні спогади про життя у Києві, про людей, які зустрічалися на її життєвому шляху. Ці твори частково опубліковані. Також у збройному підпіллі виконувала медичні функції.

Наприкінці 1949 року одружується із Максимом Атом. 19 липня 1950 року героїчно загинула, у віці 26 років, в Неверківському лісі Корецького району Рівненської області, у бою із чекістсько-військовою групою МДБ СРСР, намагаючись врятувати смертельно пораненого друга.

Її батьки надалі мешкали у м. Києві, зокрема батько, Адам Іванович Фоя, пізніше також був репресований, засуджений до 10 років ув'язнення. У 1952 році, посмертно, нагороджена Срібним Хрестом бойової заслуги УПА.

ПРОТОКОЛ № 9
засідання комісії з питань найменувань

Дата проведення: 03 жовтня 2016 року
Місце проведення: вулиця Хрещатик, 36, к. 514

Присутні: Резніков О.Ю., Шибанов Я.М., Бенюк Б.М., Березницька Л.І., Білокінь С.І., Бондар Г.В., Бохняк В.Я., Вербич С.О., Мельник І.В., Подобєд П.К., Терес Н.В., Тимченко О.В., Хонда М.П.

Відсутні: Бондаренко В.В., Старостенко Г.В., Кальницький М.Б., Кармазіна М.С., Криворучко Т.Г., Люта Т.Ю.

Запрошені: Крохун Н. І., Лапушкін О., Мартиненко-Кушлянський Т.О.

Порядок денний:
I. Про хід громадського обговорення перейменування вулиць міста Києва
II. Про перейменування вулиць міста Києва
III. Про найменування нових вулиць
IV. Про присвоєння імен об'єктам міського підпорядкування
V. Різне

I. Про хід громадського обговорення перейменування вулиць міста Києва

1. СЛУХАЛИ: інформацію директора Департаменту суспільних комунікацій Хонди М.П. щодо результатів громадського обговорення перейменування вулиць, яке тривало з 05 липня до 05 вересня 2016 року:

ГОЛОСУВАЛИ: «за» - 12, «проти» - 0, «утримались» - 0, не голосували – 1;

ВИРІШИЛИ: при визначенні результатів громадського обговорення, на підставі інформації Управління інформаційно-комунікаційних технологій та захисту інформації апарату за підсумками перевірки на предмет втручання у результати громадського обговорення, не враховувати голоси з IP-адрес, з яких подано більше ніж п'ять голосів по кожному проекту;

- вулиці Виборзької у Солом'янському районі на вулицю Сім'ї Бродських;

ГОЛОСУВАЛИ: «за» - 6, «проти» - 3, «утримались» - 3, не голосували – 1;

ВИРІШИЛИ: оскільки пропозиція про перейменування не підтримана 2/3 присутніх членів комісії, не підтримати перейменування вулиці Виборзької у Солом'янському районі на вулицю Сім'ї Бродських;

- вулиці Гайдара у Голосіївському районі на вулицю Сім'ї Прахових;

ГОЛОСУВАЛИ: «за» - 12, «проти» - 0, «утримались» - 0, не голосували – 1;

ВИРІШИЛИ: підтримати перейменування вулиці Гайдара у Голосіївському районі на вулицю Сім'ї Прахових та рекомендувати Київському міському голові внести відповідне подання до Київської міської ради;

- вулиці Олександра Горовиця у Солом'янському районі на вулицю Василя Барки;

ГОЛОСУВАЛИ: «за» - 12, «проти» - 0, «утримались» - 0, не голосували – 1;

ВИРІШИЛИ: підтримати перейменування вулиці Олександра Горовиця у Солом'янському районі на вулицю Василя Барки на вулицю Євгенії Мірошниченко та рекомендувати Київському міському голові внести відповідне подання до Київської міської ради;

- провулку Делегатського у Шевченківському районі на провулок Федорівський;

ГОЛОСУВАЛИ: «за» - 11, «проти» - 0, «утримались» - 1, не голосували – 1;

ВИРІШИЛИ: підтримати перейменування провулку Делегатського у Шевченківському районі на провулок Федорівський та рекомендувати Київському міському голові внести відповідне подання до Київської міської ради;

- бульвару Дружби Народів у Печерському районі на бульвар Миколи Міхновського;

ГОЛОСУВАЛИ: «за» - 11, «проти» - 0, «утримались» - 1, не голосували – 1;

ВИРІШИЛИ: підтримати перейменування бульвару Дружби Народів у Печерському районі на бульвар Миколи Міхновського та рекомендувати Київському міському голові внести відповідне подання до Київської міської ради;

- бульвару Михайла Кольцова у Святошинському районі на бульвар Миколи Руденка;

ГОЛОСУВАЛИ: «за» - 12, «проти» - 0, «утримались» - 0, не голосували – 1;

ВИРІШИЛИ: підтримати перейменування бульвару Михайла Кольцова у Святошинському районі на бульвар Миколи Руденка та рекомендувати Київському міському голові внести відповідне подання до Київської міської ради;

- вулиці Генерала Наумова у Святошинському районі на вулицю Людмили Фої;

ГОЛОСУВАЛИ: «за» - 11, «проти» - 0, «утримались» - 1, не голосували – 1;

ВИРІШИЛИ: підтримати перейменування вулиці Генерала Наумова у Святошинському районі на вулицю Людмили Фої та рекомендувати Київському міському голові внести відповідне подання до Київської міської ради;

- вулиці Новоросійської у Дніпровському районі на вулицю Опришківську;

ГОЛОСУВАЛИ: «за» - 12, «проти» - 0, «утримались» - 0, не голосували – 1;

ВИРІШИЛИ: підтримати перейменування вулиці Новоросійської у Дніпровському районі на вулицю Опришківську та рекомендувати Київському міському голові внести відповідне подання до Київської міської ради;

- провулку Михайла Реута у Печерському районі на провулок Памви Беринди;

ГОЛОСУВАЛИ: «за» - 12, «проти» - 0, «утримались» - 0, не голосували – 1;

ВИРІШИЛИ: підтримати перейменування провулку Михайла Реута у Печерському районі на провулок Памви Беринди та рекомендувати Київському міському голові внести відповідне подання до Київської міської ради;

- вулиці Семашка у Святошинському районі на вулицю Миколи Павлушкова;

ГОЛОСУВАЛИ: «за» - 12, «проти» - 0, «утримались» - 0, не голосували – 1;

ВИРІШИЛИ: підтримати перейменування вулиці Семашка у Святошинському районі на вулицю Миколи Павлушкова та рекомендувати Київському міському голові внести відповідне подання до Київської міської ради;

- вулиці Маршала Тимошенка у Оболонському районі на вулицю Миколи Кагарлицького;

ГОЛОСУВАЛИ: «за» - 12, «проти» - 0, «утримались» - 0, не голосували – 1;

ВИРІШИЛИ: підтримати перейменування вулиці Маршала Тимошенка у Оболонському районі на вулицю Миколи Кагарлицького та рекомендувати Київському міському голові внести відповідне подання до Київської міської ради;

- вулиці Тропініна у Шевченківському районі на вулицю Якубенківська;

ГОЛОСУВАЛИ: «за» - 12, «проти» - 0, «утримались» - 0, не голосували – 1;

ВИРІШИЛИ: підтримати перейменування вулиці Тропініна у Шевченківському районі на вулицю Якубенківська та рекомендувати Київському міському голові внести відповідне подання до Київської міської ради;

- присвоєння Школі мистецтв Деснянського району імені видатного українського композитора Миколи Леонтовича;

ГОЛОСУВАЛИ: «за» - 12, «проти» - 0, «утримались» - 0, не голосували – 1;

ВИРІШИЛИ: підтримати присвоєння Школі мистецтв Деснянського району імені видатного українського композитора Миколи Леонтовича та рекомендувати Київському міському голові внести відповідне подання до Київської міської ради;

- присвоєння комунальному підприємству Міжнародний аеропорт "Київ" (Жуляни) імені видатного українського авіаконструктора Ігоря Сікорського;

ГОЛОСУВАЛИ: «за» - 11, «проти» - 1, «утримались» - 0, не голосували – 1;

ВИРІШИЛИ: підтримати присвоєння комунальному підприємству Міжнародний аеропорт "Київ" (Жуляни) імені видатного українського авіаконструктора Ігоря Сікорського та рекомендувати Київському міському голові внести відповідне подання до Київської міської ради;

II. Про перейменування вулиць міста Києва

2. СЛУХАЛИ: звернення народного депутата України Льовочкіна С.В. щодо присвоєння одній з вулиць міста Києва на честь директора Інституту проблем безпеки атомних електростанцій НАН України, Героя України Ключникова Олександра Олександровича.

ГОЛОСУВАЛИ: «за» - 12, «проти» - 0, «утримались» - 0, не голосували – 1.

ВИРІШИЛИ: підтримати ідею перейменування одній з вулиць міста Києва на честь Ключникова Олександра Олександровича, членам комісії доопрацювати питання щодо варіантів вулиць, які можуть бути перейменовані.

3. СЛУХАЛИ: звернення депутата Київської міської ради Негрича М.М. щодо перейменування вулиці Людмили Проценко на Крутий провулок.

ГОЛОСУВАЛИ: «за» - 9, «проти» - 0, «утримались» - 2, не голосували – 2.

ВИРІШИЛИ: оскільки зазначена вулиця була перейменована на честь Людмили Проценко у лютому 2016 року на виконання вимог Закону України «Про засудження комуністичного та націонал-соціалістичного (нацистського) тоталітарних режимів в Україні та заборону пропаганди їхньої символіки», враховуючи результати громадського обговорення, яке тривало з 10 вересня по 10 листопада 2015 року, не підтримати перейменування вулиці Людмили Проценко на Крутий провулок.

4. СЛУХАЛИ: звернення громадської спілки «Українська Гельсінська спілка з прав людини» щодо перейменування Інтернаціональної площі на честь Валерія Марченка.

ГОЛОСУВАЛИ: «за» - 9, «проти» - 0, «утримались» - 2, не голосували – 2.

ВИРІШИЛИ: підтримати перейменування Інтернаціональної площі на площу Валерія Марченка та рекомендувати для винесення на громадське обговорення.

5. СЛУХАЛИ: звернення Товариства «ЗНАННЯ» України щодо перейменування однієї з вулиць міста Києва на честь колишнього голови правління Товариства «Знання» України, видатного українського вченого, академіка АМН України та НАН України, Комісаренка Василя Павловича.

ГОЛОСУВАЛИ: «за» - 11, «проти» - 0, «утримались» - 0, не голосували – 2.

ВИРІШИЛИ: при надходженні на ім'я Київського міського голови звернень без конкретних пропозицій щодо перейменування конкретних об'єктів з формулюваннями «одну з» доручити секретарю комісії інформувати членів комісії про надходження таких звернень, без включення питань до порядку денного для розгляду по суті, та інформувати про це заявників з пропозицією надати конкретні варіанти для перейменування. Інформацію про звернення Товариства «ЗНАННЯ» України взяти до відома, у разі надходження конкретних пропозицій про присвоєння вулиці імені Комісаренка Василя Павловича повернутись до розгляду питання.

6. СЛУХАЛИ: Звернення Всеукраїнської молодіжної громадської організації «ЕКО Україна XXI» щодо перейменування вулиці Тимофія Шамрила у Шевченківському районі міста Києва на вулицю Парково-Сирецьку.

ГОЛОСУВАЛИ: «за» - 11, «проти» - 0, «утримались» - 0, не голосували – 2.

ВИРІШИЛИ: підтримати перейменування вулиці Тимофія Шамрила у Шевченківському районі міста Києва на вулицю Парково-Сирецьку та рекомендувати для винесення на громадське обговорення.

7. СЛУХАЛИ: Звернення ГО «Велика Рада Отаманів України» щодо присвоєння одній з площ міста Києва імені гетьмана Павла Скоропадського.

ГОЛОСУВАЛИ: «за» - 11, «проти» - 0, «утримались» - 0, не голосували – 2.

ВИРІШИЛИ: Інформацію про звернення ГО «Велика Рада Отаманів України» взяти до відома, у разі надходження конкретних пропозицій про присвоєння площі імені гетьмана Павла Скоропадського повернутись до розгляду питання.

8. СЛУХАЛИ: Звернення Інституту реформ та розвитку Києва щодо перейменування:

- вулиці Краснодонської у Солом'янському районі на вулицю Олега Міхнюка;

ГОЛОСУВАЛИ: «за» - 10, «проти» - 0, «утримались» - 1, не голосували – 2;

ВИРІШИЛИ: не підтримати перейменування вулиці Краснодонської у Солом'янському районі на вулицю Олега Міхнюка, оскільки вулицю Краснодонську пропонується перейменувати на вулицю Кучмин Яр;

- провулку Краснодонського у Солом'янському районі на провулок Кучменний;

ГОЛОСУВАЛИ: «за» - 9, «проти» - 0, «утримались» - 2, не голосували – 2;

ВИРІШИЛИ: підтримати перейменування провулку Краснодонського у Солом'янському районі на провулок Кучмин Яр та рекомендувати для винесення на громадське обговорення;

- вулиці Дніпропетровської у Солом'янському районі на вулицю Новокодацьку;

ГОЛОСУВАЛИ: «за» - 11, «проти» - 0, «утримались» - 0, не голосували – 2;

ВИРІШИЛИ: підтримати перейменування вулиці Дніпропетровської у Солом'янському районі на вулицю Новокодацьку та рекомендувати для винесення на громадське обговорення;

- Дніпропетровського шосе у Голосіївському районі на Дніпровське шосе;

ГОЛОСУВАЛИ: «за» - 11, «проти» - 0, «утримались» - 0, не голосували – 2;

ВИРІШИЛИ: підтримати перейменування Дніпропетровського шосе у Голосіївському районі на Дніпровське шосе та рекомендувати для винесення на громадське обговорення;

- вулиці Дніпродзержинської у Дарницькому районі на вулицю Кам'янську;

ГОЛОСУВАЛИ: «за» - 11, «проти» - 0, «утримались» - 0, не голосували – 2;

ВИРІШИЛИ: підтримати перейменування вулиці Дніпродзержинської у Дарницькому районі на вулицю Кам'янську та рекомендувати для винесення на громадське обговорення.

- вулиці Красноводської у Подільському районі на вулицю Ашгабатську;

ГОЛОСУВАЛИ: «за» - 11, «проти» - 0, «утримались» - 0, не голосували – 2;

ВИРІШИЛИ: не підтримати перейменування вулиці Красноводської у Подільському районі на вулицю Ашгабатську, доопрацювати питання в частині можливості відновлення історичної назви вулиці;

- провулку Красноводського у Подільському районі на провулок Голубиний;

ГОЛОСУВАЛИ: «за» - 11, «проти» - 0, «утримались» - 0, не голосували – 2;

ВИРІШИЛИ: не підтримати перейменування провулку Красноводського у Подільському районі на провулок Голубиний, доопрацювати питання в частині історичності запропонованої назви;

- вулиці Алма-Атинської у Дніпровському районі на вулицю Алматинську (уточнення назви);

ГОЛОСУВАЛИ: «за» - 10, «проти» - 0, «утримались» - 1, не голосували – 2;

ВИРІШИЛИ: підтримати уточнення назви та рекомендувати Київському міському голові внести відповідне подання до Київської міської ради;

- вулиці Кустанайської у Голосіївському районі на вулицю Костанайську (уточнення назви);

ГОЛОСУВАЛИ: «за» - 11, «проти» - 0, «утримались» - 0, не голосували – 2;

ВИРІШИЛИ: підтримати уточнення назви та рекомендувати Київському міському голові внести відповідне подання до Київської міської ради;

- провулку Кустанайського у Голосіївському районі на провулок Костанайський (уточнення назви);

ГОЛОСУВАЛИ: «за» - 11, «проти» - 0, «утримались» - 0, не голосували – 2;

ВИРІШИЛИ: підтримати уточнення назви та рекомендувати Київському міському голові внести відповідне подання до Київської міської ради;

- вулиці Олександра Сабурова у Деснянському районі на вулицю Вячеслава Веремія;

ГОЛОСУВАЛИ: «за» - 11, «проти» - 0, «утримались» - 0, не голосували – 2;

ВИРІШИЛИ: враховуючи попередні рішення комісії щодо вшанування пам'яті окремих Героїв Небесної Сотні та перейменування вулиці Олександра Сабурова у Деснянському районі, не підтримати перейменування зазначеної вулиці на вулицю Вячеслава Веремія;

- вулиці Петра Заломова у Солом'янському районі на вулицю Миколи Яковченка;

ГОЛОСУВАЛИ: «за» - 11, «проти» - 0, «утримались» - 0, не голосували – 2;

ВИРІШИЛИ: доопрацювати питання, членам комісії на наступне засідання надати інші варіанти для увічнення пам'яті Миколи Яковченка.

9. СЛУХАЛИ: Звернення ініціативної групи мешканців Солом'янського району «Мій Відрадний» щодо перейменування вулиці Лебедєва-Кумача у Солом'янському районі на вулицю Миколи Голего.

ГОЛОСУВАЛИ: «за» - 11, «проти» - 0, «утримались» - 0, не голосували – 2.

ВИРІШИЛИ: підтримати перейменування вулиці Лебедєва-Кумача у Солом'янському районі на вулицю Миколи Голего та рекомендувати для винесення на громадське обговорення.

10. СЛУХАЛИ: Звернення гр. Домашевського О.С. щодо перейменування вулиці Маршала Гречка у Подільському районі міста Києва на честь Валерія Марченка.

ГОЛОСУВАЛИ: «за» - 10, «проти» - 0, «утримались» - 1, не голосували – 2.

ВИРІШИЛИ: оскільки підтримано перейменування Інтернаціональної площі на площу Валерія Марченка, не підтримати перейменування вулиці Маршала Гречка у Подільському районі міста Києва на вулицю Валерія Марченка.

11. СЛУХАЛИ: Звернення гр. Мартиненко-Кушлянського Т.О. щодо перейменування:

- вулиці Соціалістичної у Солом'янському районі на вулицю Левка Мацієвича;

ГОЛОСУВАЛИ: «за» - 11, «проти» - 0, «утримались» - 0, не голосували – 2.

ВИРІШИЛИ: підтримати перейменування вулиці Соціалістичної у Солом'янському районі на вулицю Левка Мацієвича та рекомендувати для винесення на громадське обговорення.

- вулиці Краснодонської у Солом'янському районі на вулицю Кучмин Яр.

ГОЛОСУВАЛИ: «за» - 10, «проти» - 0, «утримались» - 1, не голосували – 2.

ВИРІШИЛИ: підтримати перейменування вулиці Краснодонської у Солом'янському районі на вулицю Кучмин Яр та рекомендувати для винесення на громадське обговорення.

III. Про найменування нових вулиць

12. Доручення Київського міського голови щодо найменування нових вулиць у селищі Биківня Деснянського району міста Києва:

Проектна 13063	Валер'яна Підмогильного (Я. Шибанов) Івана Рогача (І. Мельник)
Проектна 13064	Миколи Вороного (Я. Шибанов) Ореста Чемеринського (І. Мельник)
Проектна 13065	Павла Филиповича(М. Кальницький) Володимира Багазія (І.Мельник)
Проектна 13066	Михайла Семенка (Я. Шибанов) Бориса Тена (С. Білокінь) Михайла Білінського (І.Мельник)
Проектна 13067	Семена Айзенштейна (М. Кальницький) Василя Біднова (І. Мельник)
Проектна 13069	Роберта Конквеста(М. Кальницький) Олександра Вілінського (І. Мельник)
Проектна 13070	Вадима Шарапова (М. Кальницький) Родини Вороних (І. Мельник)
Проектна 13071	Ярослави Стецько (Я. Шибанов)
Проектна 13072	Григорія Косинки (М. Кальницький) Всеволода Голубовича (І. Мельник)
Проектна 13073	Владлена Кузнєцова(М. Кальницький) Олександра Греківа (І. Мельник)
Проектна 13074	Леся Танюка (М.Кальницький) Михайла Єреміїва (І.Мельник)

Проектна 13075	Євгена Плужника (М.Кальницький) Павла Зайцева (І.Мельник)
Проектна 13076	Дмитра Загула(М.Кальницький) Миколи Капустянського (І.Мельник)
Проектна 13077	Іси Мунаєва(Я. Шибанов) Андрія Лівицького (І.Мельник)
Проектна 13078	Інженера Белелюбського (М.Кальницький) Степана Витвицького (І.Мельник)

ГОЛОСУВАЛИ: «за» - 12, «проти» - 0, «утримались» - 0, не голосували – 1.

ВИРІШИЛИ:

- підтримати присвоєння вулиці Проектна 13071 у Деснянському районі назви «вулиця Ярослави Стецько» та рекомендувати для винесення на громадське обговорення;
- доопрацювати питання щодо найменування інших проектних вулиць шляхом електронного голосування членів комісії з подальшим затвердженням результатів цього голосування на наступному засіданні комісії.

13. Звернення Департаменту містобудування та архітектури щодо найменування нових вулиць у Голосіївському районі міста Києва:

Проектна 12810	Назарія Яремчука (Я. Шибанов) Олександра Лотоцького (І.Мельник)
Проектна 12811	Остапа Вересая (Я. Шибанов) Бориса Мартоса (І.Мельник)
Проектна 12980	Віктора Зарецького(Л.Березницька) Федора Матушевського (І.Мельник)
Проектна 12981	Юрія Войнова/ Віктора Колотова(М.Кальницький) Бориса Матюшенка (І.Мельник)
Проектна 12982	Динамівська (Н.Терес) Володимира Науменка (І.Мельник)
Проектна 12983	Бориса Шахліна (Я. Шибанов) Андрія Ніковського (І.Мельник)
Проектна 12984	Олімпійська (Н.Терес) Родини Омеляновичів-Павленків (І.Мельник)
Проектна 12985	Льва Шелюжка (М. Кальницький) Олександра Осецького (І.Мельник)
Проектна 12986	Миколи Левитського (Н.Терес, Я.Шибанов) Сергія Остапенка (І.Мельник)
Проектна 12987	Миколи Петренка (Я.Шибанов) Валентина Отамановського (І.Мельник)
Проектна 12988	Олега Борисова (М. Кальницький) Олександра Пилькевича (І.Мельник)
Проектна 12989	Любові Добржанської (М. Кальницький)

	Миколи Рябовола (І.Мельник)
Проектна 12990	Павла Луспекаєва (М. Кальницький)
	Максима Славинського (І.Мельник)
Проектна 12991	Євгенії Опалової (М. Кальницький)
	Родини Шульгиних (І.Мельник)
Проектна 12992	Марії Стрелкової (М. Кальницький)
	Олександра Удовиченка (І.Мельник)
Проектна 12993	Віктора Халатова (М. Кальницький)
	Анатолія Кентія (І.Мельник)
Проектна 12994	Ігоря Диченка (С.Білокінь, Л.Березницька)
Проектна 12995	ЛонгинаЦегельського (Я.Шибанов)
Проектна 12996	Князя Вітовта (М. Кальницький)
Проектна 12997	Бориса Луцького (М. Кальницький)
	Сергія Шелухіна (І.Мельник)
Проектна 12999	Андрія Меленського (Я.Шибанов)
Проектна 13000	Артемія Веделя (Я.Шибанов)
Проектна 13001	Володарська (Н.Терес, М.Кальницький)
	Андрія Яковліва (І.Мельник)
Проектна 13042	Пречистенська (М. Кальницький)
	Григорія Голоскевича (І.Мельник)
Проектна 13043	Феодосія Печерського (М. Кальницький)

ГОЛОСУВАЛИ: «за» - 12, «проти» - 0, «утримались» - 0, не голосували – 1.

ВИРІШИЛИ:

- підтримати присвоєння вулиці у Голосіївському районі:

- Проектна 12994 назви «вулиця Ігоря Диченка»;
- Проектна 12996 назви «вулиця Князя Вітовта»;
- Проектна 12999 назви «вулиця Андрія Меленського»;
- Проектна 13000 назви «вулиця Артемія Веделя»;
- Проектна 13043 назви «вулиця Феодосія Печерського»

та рекомендувати для винесення на громадське обговорення;

- доопрацювати питання щодо найменування інших проектних вулиць шляхом електронного голосування членів комісії з подальшим затвердженням результатів цього голосування на наступному засіданні комісії.

IV. Про присвоєння імен об'єктам міського підпорядкування

14. СЛУХАЛИ: звернення депутата Київської міської ради Галайчука І.В. щодо перейменування скверу «Споріднених міст» на вул. Якубовського у Голосіївському районі міста Києва у сквер Українсько-Литовської дружби.

ГОЛОСУВАЛИ: «за» - 12, «проти» - 0, «утримались» - 0, не голосували – 1.

ВИРІШИЛИ: доопрацювати питання, оскільки назва скверу може бути пов'язана не тільки з колишніми побратимськими зв'язками з містом Москва, а й з усіма містами, з якими місто Київ має угоди про дружні зв'язки.

15. СЛУХАЛИ: звернення Посольства Республіки Болгарія в Україні щодо перейменування скверу на площі Червона Пресня (між вулицями Щекавицька, Костянтинівська та Введенська) у Подільському районі міста Києва у сквер імені Димитра Пешева.

ГОЛОСУВАЛИ: «за» - 12, «проти» - 0, «утримались» - 0, не голосували – 1.

ВИРІШИЛИ: доопрацювати питання, запропонувати Посольства Республіки Болгарія в Україні розглянути інші форми увічнення пам'яті Димитра Пешева або інші варіанти скверів, яким може бути присвоєно його ім'я.

16. СЛУХАЛИ: звернення Департаменту освіти і науки, молоді та спорту виконавчого органу Київської міської ради (Київської міської державної адміністрації) щодо присвоєння середній загальноосвітній школі № 270 у Деснянському районі м. Києва імені Героя Небесної Сотні, журналіста, випускника школи Веремія В. В.

ГОЛОСУВАЛИ: «за» - 4, «проти» - 0, «утримались» - 8, не голосували – 1.

ВИРІШИЛИ: оскільки пропозиція не підтримана 2/3 присутніх членів комісії, не підтримати присвоєння середній загальноосвітній школі № 270 у Деснянському районі м. Києва імені Героя Небесної Сотні, журналіста, випускника школи Веремія В. В..

17. СЛУХАЛИ: звернення Департаменту освіти і науки, молоді та спорту виконавчого органу Київської міської ради (Київської міської державної адміністрації) щодо присвоєння Київській дитячій музичній школі № 26 у Шевченківському районі м. Києва імені видатного музиканта, педагога, піаніста Холодної О. Г.

ГОЛОСУВАЛИ: «за» - 12, «проти» - 0, «утримались» - 0, не голосували – 1.

ВИРІШИЛИ: підтримати присвоєння Київській дитячій музичній школі № 26 у Шевченківському районі м. Києва імені видатного музиканта, педагога, піаніста Холодної О. Г. та рекомендувати для винесення на громадське обговорення.

V. Різне

Доручення заступника голови КМДА Резнікова О.Ю. щодо завершення процедури перейменування вулиці Пугачова у Шевченківському районі на вулицю Академіка Ромоданова.

ГОЛОСУВАЛИ: «за» - 12, «проти» - 0, «утримались» - 0, не голосували – 1.

ВИРІШИЛИ: підтримати перейменування вулиці Пугачова у Шевченківському районі на вулицю Академіка Ромоданова та рекомендувати Київському міському голові внести відповідне подання до Київської міської ради.

18. Звернення Київської дирекції залізничних перевезень ПАТ «Українська залізниця» щодо надання згоди на перейменування залізничних станцій:

- Київ-Жовтневий на станцію Грушки;
- Київ-Петрівка на станцію Київ-Подільський;
- Київ-Московський на станцію Київ-Слобідський (пропозиції Голосіївської РДА – Київ-Либідь або Київ-Деміївський).

ГОЛОСУВАЛИ: «за» - 12, «проти» - 0, «утримались» - 0, не голосували – 1.

ВИРІШИЛИ:

- підтримати перейменування залізничних станцій:

- Київ-Жовтневий на станцію Грушки;
- Київ-Московський на станцію Київ - Деміївський;

- доопрацювати питання перейменування залізничної станції Київ-Петрівка, оскільки вона не розташована в межах історичної місцевості Поділ.

Співголова комісії В. Бондаренко

Співголова комісії О. Резніков

Секретар комісії Я. Шибанов

ПРОТОКОЛ № 6
засідання комісії з питань найменувань

Дата проведення: 06 червня 2016 року
Місце проведення: вулиця Хрещатик, 36, к. 512

Присутні: Резніков О. Ю, Бондаренко В. В., Старостенко Г. В., Шибанов Я. М., Білокінь С. І., Бондар Г. В., Березницька Л. І., Бохняк В. Я., Вербич С. О., Кальницький М. Б., Мельник І. В., Подобєд П. К., Терес Н. В., Хонда М. П.

Відсутні: Бенюк Б. М., Кармазіна М. С., Криворучко Т. Г., Люта Т. Ю., Тимченко О. В.

Запрошені: Надзвичайний і Повноважний Посол Литовської Республіки в Україні Марюс Януконіс, третій секретар Посольства Литовської Республіки в Україні Рута Рудінскайтє, представники громадськості - Горинь Б. М., Кагарлицька О. З., Кобєлєв М. В., Мартиненко-Кушлянський Т. О., Матвієнко Н. М., Мокренко А. Ю.

Порядок денний.
I. Про результати громадського обговорення перейменування вулиць міста Києва
II. Про найменування об'єктів міського підпорядкування
III. Про присвоєння імен юридичним особам та об'єктам права власності
IV. Про перейменування вулиць міста Києва

I. Про результати громадського обговорення перейменування вулиць міста Києва

1. СЛУХАЛИ: інформацію директора Департаменту суспільних комунікацій, члена комісії Хонди М.П. про результати громадського обговорення перейменування:

- вулиці Баумана у Шевченківському районі на вулицю Януша Корчака;

ГОЛОСУВАЛИ: «за» - 12, «проти» - 0, «утримались» - 2

- вулиці Ванди Василевської у Шевченківському районі на вулицю Всеволода Змієнка;

ГОЛОСУВАЛИ: «за» - 13, «проти» - 0, «утримались» - 1

- вулиці Кутузова у Печерському районі на вулицю Генерала Алмазова;

ГОЛОСУВАЛИ: «за» - 13, «проти» - 0, «утримались» - 1

- вулиці Суворова у Печерському районі на вулицю Михайла Омеляновича-Павленка;

ГОЛОСУВАЛИ: «за» - 14, «проти» - 0, «утримались» - 0

- провулку Кутузова у Печерському районі на провулок Євгена Гуцала;

ГОЛОСУВАЛИ: «за» - 14, «проти» - 0, «утримались» - 0

- проспекту Генерала Ватутіна у Деснянському та Дніпровському районах на проспект Романа Шухевича;

ГОЛОСУВАЛИ: «за» - 12, «проти» - 1, «утримались» - 1

- проспекту Московського у Оболонському та Подільському районах на проспект Степана Бандери

ГОЛОСУВАЛИ: «за» - 12, «проти» - 0, «утримались» - 2.

ВИРІШИЛИ: враховуючи результати громадського обговорення, підтримати перейменування:

- вулиці Баумана у Шевченківському районі на вулицю Януша Корчака;
- вулиці Ванди Василевської у Шевченківському районі на вулицю Всеволода Змієнка;
- вулиці Кутузова у Печерському районі на вулицю Генерала Алмазова;
- вулиці Суворова у Печерському районі на вулицю Михайла Омеляновича-Павленка;
- провулку Кутузова у Печерському районі на провулок Євгена Гуцала;
- проспекту Генерала Ватутіна у Деснянському та Дніпровському районах на проспект Романа Шухевича;
- проспекту Московського у Оболонському та Подільському районах на проспект Степана Бандери

та рекомендувати Київському міському голові внести відповідне подання до Київської міської ради.

II. Про найменування об'єктів міського підпорядкування.

2. СЛУХАЛИ: звернення Посольства Литовської Республіки в Україні щодо присвоєння назви «Литовський» скверу за адресою: Володимирський проїзд, 1.

ГОЛОСУВАЛИ: «за» - 11, «проти» - 0, «утримались» - 3.

ВИРІШИЛИ: підтримати присвоєння назви «Литовський» скверу за адресою: Володимирський проїзд, 1 та рекомендувати Київському міському голові внести відповідне подання до Київської міської ради.

III. Про присвоєння імен юридичним особам та об'єктам права власності

3. СЛУХАЛИ: звернення Деснянської районної в місті Києві державної адміністрації щодо присвоєння Школі мистецтв Деснянського району імені видатного українського композитора Миколи Леонтовича.

ГОЛОСУВАЛИ: «за» - 14, «проти» - 0, «утримались» - 0.

ВИРІШИЛИ: підтримати присвоєння Школі мистецтв Деснянського району імені видатного українського композитора Миколи Леонтовича та рекомендувати для винесення на громадське обговорення.

4. СЛУХАЛИ: звернення трудового колективу Комунального підприємства Міжнародний аеропорт "Київ" (Жуляни) про присвоєння комунальному підприємству імені видатного українського авіаконструктора Ігоря Сікорського.

ГОЛОСУВАЛИ: «за» - 14, «проти» - 0, «утримались» - 0.

ВИРІШИЛИ: підтримати присвоєння комунальному підприємству Міжнародний аеропорт "Київ" (Жуляни) імені видатного українського авіаконструктора Ігоря Сікорського та рекомендувати для винесення на громадське обговорення.

IV. Про перейменування вулиць міста Києва

5. СЛУХАЛИ: звернення Посольства Республіки Узбекистан в Україні, Національної спілки архітекторів України, Архітектурного факультету Київського національного університету будівництва і архітектури, Інституту проблем сучасного мистецтва Національної академії мистецтв України, Єврейського форуму України, ПП «Архітектор Гершензон» щодо перейменування провулку Новопечерського у Печерському районі на провулок Архітектора Каракіса, українського архітектора XX століття.

ГОЛОСУВАЛИ: «за» - 4, «проти» - 2, «утримались» - 6, не голосували - 2.

ВИРІШИЛИ: оскільки пропозиція про перейменування не підтримана 2/3 присутніх членів комісії, питання щодо перейменування провулку Новопечерського у Печерському районі на провулок Архітектора Каракіса зняти з розгляду.

6. СЛУХАЛИ: звернення Комітету з питань сім'ї, молодіжної політики, спорту та туризму Верховної Ради України щодо перейменування вулиці Заводської у Оболонському районі на честь відомого інженера-суднобудівника Олександра Байбакова.

ГОЛОСУВАЛИ: «за» - 0, «проти» - 4, «утримались» - 9, не голосували - 1.

ВИРІШИЛИ: оскільки пропозиція про перейменування не підтримана 2/3 присутніх членів комісії, питання щодо перейменування вулиці Заводської у Оболонському районі на вулицю Олександра Байбакова зняти з розгляду.

7. СЛУХАЛИ: звернення депутата Київської міської ради Березницької Л.І. щодо перейменування:

- вулиці Гайдара у Голосіївському районі на вулицю Сім'ї Прахових;
- вулиці Іллі Еренбурга у Голосіївському районі на вулицю Володимира Івасюка.

ГОЛОСУВАЛИ: «за» - 13, «проти» - 0, «утримались» - 0, не голосували - 1.

ВИРІШИЛИ: підтримати перейменування вулиці Гайдара у Голосіївському районі на вулицю Сім'ї Прахових та рекомендувати для винесення на громадське обговорення, доопрацювати питання увічнення

пам'яті Володимира Івасюка, на наступне засідання комісії внести пропозиції щодо більшої за розміром вулиці для перейменування на його честь.

8. СЛУХАЛИ: колективне звернення громадян та звернення Національної спілки письменників України щодо перейменування вулиці Маршала Тимошенка у Оболонському районі на вулицю Миколи Кагарлицького, українського письменника, журналіста, мистецтвознавця.

ГОЛОСУВАЛИ: «за» - 14, «проти» - 0, «утримались» - 0.

ВИРІШИЛИ: підтримати перейменування вулиці Маршала Тимошенка у Оболонському районі на вулицю Миколи Кагарлицького та рекомендувати для винесення на громадське обговорення.

9. СЛУХАЛИ: звернення Музею книги і друкарства України щодо перейменування провулку Михайла Реута у Печерському районі на провулок Памви Беринди, видатного українського культурного та громадського діяча XVII століття.

ГОЛОСУВАЛИ: «за» - 13, «проти» - 0, «утримались» - 0, не голосували - 1.

ВИРІШИЛИ: підтримати перейменування провулку Михайла Реута у Печерському районі на провулок Памви Беринди та рекомендувати для винесення на громадське обговорення.

10. СЛУХАЛИ: звернення Національної академії Служби безпеки України щодо перейменування вулиці Похилої у Солом'янському районі на честь загиблого у зоні проведення АТО Мандзика Віктора Сергійовича.

ГОЛОСУВАЛИ: «за» - 13, «проти» - 0, «утримались» - 0, не голосували - 1.

ВИРІШИЛИ: доопрацювати питання, рекомендувати суб'єкту подання розглянути інші форми увічнення пам'яті про загиблого у зоні проведення АТО Мандзика Віктора Сергійовича.

11. СЛУХАЛИ: звернення Київського національного університету будівництва і архітектури щодо перейменування вулиці Освіти у Солом'янському районі на вулицю Професора Вєтрова, колишнього ректора закладу.

ГОЛОСУВАЛИ: «за» - 0, «проти» - 11, «утримались» - 2, не голосували - 1.

ВИРІШИЛИ: не підтримати перейменування вулиці Освіти у Солом'янському районі на вулицю Професора Вєтрова.

12. СЛУХАЛИ: звернення Національного музею історії України щодо перейменування вулиці Генерала Наумова у Святошинському районі на вулицю Людмили Фої, учасниці українського визвольного руху.

ГОЛОСУВАЛИ: «за» - 13, «проти» - 0, «утримались» - 0, не голосували - 1.

ВИРІШИЛИ: підтримати перейменування вулиці Генерала Наумова у Святошинському районі на вулицю Людмили Фої та рекомендувати для винесення на громадське обговорення.

13. СЛУХАЛИ: звернення Державної установи «Національний інститут хірургії та трансплантології ім. О.О. Шалімова», Ради Київської міської профспілки працівників охорони здоров'я щодо перейменування частини вулиці Героїв Севастополя (від просп. Космонавта Комарова до просп. Відрадний) у Солом'янському районі на вулицю Академіка Шалімова, відомого українського вченого, хірурга, Героя України.

ГОЛОСУВАЛИ: «за» - 13, «проти» - 0, «утримались» - 0, не голосували - 1.

ВИРІШИЛИ: доопрацювати питання, звернутись до суб'єкта подання з пропозицією уточнити межі вулиці для перейменування.

14. СЛУХАЛИ: Звернення Київської міської організації Спілки української молоді в Україні щодо перейменування:

- вулиці Семашка у Святошинському районі на вулицю Миколи Павлушкова, одного із засновників Спілки української молоді, розстріляного у 1937 році в урочищі Сандормох;
- бульвару Дружби Народів у Печерському районі на бульвар Миколи Міхновського, відомого українського громадсько-політичного діяча.

ГОЛОСУВАЛИ: «за» - 8, «проти» - 2, «утримались» - 3, не голосували - 1.

ВИРІШИЛИ: підтримати перейменування

- вулиці Семашка у Святошинському районі на вулицю Миколи Павлушкова,
- бульвару Дружби Народів у Печерському районі на бульвар Миколи Міхновського

та рекомендувати для винесення на громадське обговорення.

Співголова комісії В. Бондаренко

Співголова комісії О. Резніков

Секретар комісії Я. Шибанов

Шановний пане Київський Міський Голово!

Шановні пані та панове депутати Київської Міської Ради!

Дозвольте надати до Вашого відома і розгляду суттєві зауваження з приводу запропонованого **перейменування проспекту Генерала Ватутіна на проспект Романа Шухевича** (згідно з результатами громадського Інтернет-обговорення 28.03.2016–28.05.2016, це перейменування підтримали 54,6% учасників, не підтримали 45,4%, але сумарна кількість тих, хто брав участь у загальноміському обговоренні, склала менш ніж 6 тис. осіб).

По-перше, на моє переконання, **відповідність даного проекту перейменування чинному законодавству України є вельми сумнівною.** Адже неспростовним фактом (визнаним сучасною вітчизняною історіографією) є служба одного з очільників ОУН (б) Романа Шухевича в ранзі офіцера у складі українського військового підрозділу «Нахтігаль» на боці нацистської Німеччини упродовж квітня 1941 – листопада 1942 року. Саме на цей період припадають страшні злочини гітлерівців проти окупованого українського народу. Гітлерівський вермахт був одним з найголовніших інструментів нацизму, тому назва проспекту в Києві іменем Р. Шухевича не може відповідати Законові України «Про засудження комуністичного та націонал-соціалістичного (нацистського) тоталітарних режимів в Україні та заборону пропаганди їхньої символіки». Водночас заборонні норми того ж Закону не заперечують найменування на честь радянського воєначальника Миколи Ватутіна, оскільки щодо комуністичної символіки Закон робить виняток для назв, «пов'язаних з опором та вигнанням нацистських окупантів з України». Добре відомо, що ім'я генерала Ватутіна має безпосередній зв'язок із вигнанням нацистів з України і, зокрема, з Києва. Крім того, зрозуміло, що Закон України «Про увічнення перемоги над нацизмом у Другій світовій війні 1939–1945 років» передбачає увічнення імен саме переможців нацизму, а не учасників військових структур останнього. Вважаю, що необхідною умовою для подальшого розгляду даного проекту перейменування є його **незалежна юридична експертиза**.

По-друге, історична довідка про Шухевича Р. О. і Ватутіна М. Ф., запропонована на сайті КМДА учасникам обговорення, які на її підставі мали висловити своє ставлення до проекту перейменування, виявилася **відверто упередженою і тенденційною на користь Шухевича Р. О., що не могло не вплинути на результат обговорення**. Довідка про Романа Шухевича, докладно перелічуючи його чималі заслуги як українського політичного і державного діяча, цілком замовчує принципово важливий факт служби у військовому підрозділі на боці нацистської Німеччини у 1941–1942 роках. З іншого боку, значна частина довідки про Миколу Ватутіна формує принижуючу думку як про його здібності полководця, так і про ефективність переможної Київської операції 1943 р. Проте легко переконатися, що

негативні дані про генерала Ватутіна у історичній довідці на сайті КМДА повністю і дослівно (!) переписані з української Вікіпедії (розділ статті про Ватутіна М. Ф. «Суперечливість особи»). Але ж Вікіпедія за своїм визначенням не може вважатися академічним джерелом і є вельми чутливою до політичної кон'юнктури в суспільстві. В даному конкретному випадку всі негативні матеріали у згаданому розділі статті про Ватутіна М. Ф. посилаються не на наукові публікації, а лише на журналістську публіцистику (при чому найбільш гостре посилання нині взагалі є недоступним в Інтернеті, тому відповідні твердження доводиться сприймати як голослівні). Цілком очевидно, що висловлення позицій учасників громадського обговорення на підставі такої викривленої інформації, перекрученої за гіршими зразками комуністичної пропаганди, завідомо не може вважатися об'єктивним.

По-третє, сам по собі **факт зміни на планах Києва імені учасника вигнання нацистів з України на ім'я колишнього офіцера військового підрозділу на боці гітлерівського вермахту сприймається як відверто тенденційний (якщо не провокаційний)**. Таке тлумачення неминуче буде висловлене не лише в середовищі киян, але і серед міжнародної спільноти. Ворожа до України пропаганда і без того поширює наклепи про уявну ревізію українською ідеологією ставлення до нацизму в напрямку його виправдання. Подібні твердження кидають тінь на імідж України в цивілізованому світі, і було б очевидною помилкою, вельми шкідливою для нашої держави, створювати аргументи на їхню користь.

Наостанок хотілося б відзначити, що на результаті Інтернет-голосування, окрім тенденційної історичної довідки, безумовно позначилася безпрецедентна активність прихильників даного перейменування як у соціальних мережах, так і поза ними, заради залучення якнайбільшої кількості голосів «за». Це означає, що цифрові підсумки громадського обговорення можуть разюче відрізнятися від реальної думки переважної більшості населення Києва (ще недостатньо охопленої Інтернетом). Їхня небайдужість до гострих питань міської топоніміки, очевидно, знайде своє відповідне відображення у результатах подальших міських виборів.

Зі щирою повагою

член Комісії з питань найменувань
при Київському міському голові

Михайло Кальницький,
дослідник історії м. Києва

6.06.2016р.

Заступник міського голови –
секретар Київської міської ради

Березнікову О.І.
Мусі В.В.
Слончаку В.В.

Прошу розглянути проект рішення від 04.12.2017 №08/231-3029/ПР в установленому порядку.

Пихтіній О.М.

Для контролю за проходженням та тиражування.

Чернишовій М.Ю.
Юнаковій С.М.
Старостенко Г.В. – до відома

В.ПРОКОПІВ

"04" грудня 2017 року
№ 08/231 – 3029/ПР

08/231-3029/ПР
04.12.2017

УКРАЇНА

ВИКОНАВЧИЙ ОРГАН КИЇВСЬКОЇ МІСЬКОЇ РАДИ
(КИЇВСЬКА МІСЬКА ДЕРЖАВНА АДМІНІСТРАЦІЯ)

вул. Хрещатик, 36, м. Київ, 01044, тел. (044) 202 71 29, (044) 202 75 58, факс 202 76 41, e-mail: kmda@kma.gov.ua
Контактний центр міста Києва (044) 15 51 Код ЄДРПОУ 00022527
E-mail для електронних звернень громадян: zvernen@kma.gov.ua

04.12.2017 № 009-327р

на № _____ від _____

Київська міська рада

СУПРОВІДНИЙ ЛИСТ

Відповідно до статей 26, 29 Регламенту Київської міської ради, затвердженого рішенням Київської міської ради від 07 липня 2016 року № 579/579, глави 3 розділу VIII Регламенту виконавчого органу Київської міської ради (Київської міської державної адміністрації), затвердженого розпорядженням виконавчого органу Київської міської ради (Київської міської державної адміністрації) від 08 жовтня 2013 року № 1810 за поданням виконавчого органу Київської міської ради (Київської міської державної адміністрації) направляю проект рішення Київської міської ради «Про перейменування вулиці у Святошинському районі міста Києва».

У відповідності до пункту 3.4 глави 3 розділу VIII Регламенту виконавчого органу Київської міської ради (Київської міської державної адміністрації), затвердженого розпорядженням виконавчого органу Київської міської ради (Київської міської державної адміністрації) від 08 жовтня 2013 року № 1810 інформую, що відповідальними за представлення та супроводження проекту рішення на всіх стадіях розгляду є заступник голови Київської міської державної адміністрації, співголова Комісії з питань найменувань Резніков Олексій Юрійович (тел. 202-77-17).

Додатки:
- проект рішення Київради на 2 арк.;
- пояснювальна записка на 2 арк.;
- додаткові матеріали на 23 арк.
- електронна версія зазначеного.

148342

В.о. керівника апарату Л. Верес

Хонда
Ільницька 235 05 65

ДЕПУТАТ

КИЇВСЬКОЇ МІСЬКОЇ РАДИ VIII СКЛИКАННЯ

№ 34

«21» листопада 2017 р. № 08/179-011-454

Заступнику голови Київської міської державної адміністрації
Резнікову О. Ю.

Директору Департаменту культури Київської міської державної адміністрації
Поповій Д. О.

Голові постійної комісії Київської міської ради з питань культури, туризму та інформаційної політики
Мусі В. В.

Голові постійної комісії Київської міської ради з питань місцевого самоврядування, регіональних та міжнародних зв'язків
Березнікову О. І.

ДЕПУТАТСЬКЕ ЗВЕРНЕННЯ

Щодо перейменування парку ім. Островського

Шановний Олексію Юрійовичу!

До мене, як до депутата Київської міської ради, систематично звертаються мешканці Солом'янського району із проханням зупинити перейменування парку ім. Островського на «Етнопарк «Вишиванка». На думку мешканців ця назва є неприйнятною для цього парку та потребує подальшого обговорення. Беззаперечно, парк має бути перейменованим, але необхідно врахувати побажання киян та обрати більш прийнятну назву.

Враховуючи викладене та керуючись ст. 2, 11, 21, 22 Закону України «Про статус депутатів місцевих рад»

Прошу:

Призупинити перейменування Парку імені Миколи Островського у Солом'янському районі м. Києва.

Звернення прошу розглянути у порядку, передбаченому статтею 22 Закону України «Про статус депутатів місцевих рад», та повідомити мене про результат за адресою: 03110, м. Київ, вул. Преображенська, 21.

З повагою

Депутат Київської міської ради **Андрій Андрєєв**

Заступник міського голови - секретар
Київської міської ради

№ 36

Міщенку О.Г.
Мусі В.В.

Прошу розглянути лист ТОВ "Грааль" від 22.11.17 в установленому порядку.

Долгополовій Ю.М.
Юнаковій С.М.

В.ПРОКОПІВ

1 грудня 2017 р.
№ 08/20618

ГРААЛЬ

Товариство з обмеженою відповідальністю «ГРААЛЬ»

22.11.2017 № 68

Київська міська рада
01.12.2017 № 08/20618

Секретарю Київської міської ради
Прокопів В.В.

Копія Голові постійної комісії з питань містобудування, архітектури та землекористування
Міщенку О.Г.

Копія Голові постійної комісії з питань культури, туризму та інформаційної політики
Муха В.В.

Шановний Володимире Володимировичу!

На нашу адресу надійшов лист від Департаменту земельних ресурсів від 10.10.2017 № 057026-17937 про те, що відповідно до витягу з протоколу № 17 засідання постійної комісії Київської міської ради з питань містобудування, архітектури та землекористування від 05.09.2017, враховуючи висновок постійної комісії Київської міської ради з питань культури, туризму та інформаційної політики (витяг № 08292-332 від 13.09.2016) вирішено відхилити проект рішення «Про поновлення ТОВ «Грааль» договору оренди земельної ділянки для будівництва, експлуатації та обслуговування офісно-готельного комплексу «Столичний» на вул. Хрещатик , 5 (літ.«В») у Печерському районі м. Києва та внесення змін до нього».

В зазначеному висновку постійної комісії Київської міської ради з питань культури, туризму та інформаційної політики, основним зауваженням було, що будівля на вул. Грушевського, 4б є частиною комплексу разом з

Україна, 03150, м. Київ, вул. Червоноармійська, 94, код ЕДРПОУ: 24266659

будинком по вул. Хрещатик, 5 і будівля на вул. Грушевського, 4б не виключена Міністерством культури України з державного реєстру нерухомих пам'яток України.

В свою чергу ТОВ «Грааль» повідомляє, що наказом Міністерства культури України від 18.07.2016 № 552, будинок по вул. Грушевського, 4б виключено з державного реєстру нерухомих пам'яток культури України (лист Міністерства культури України від 06.09.2016 № 3178/10/13-16).

Враховуючи вище викладене, просимо повторно винести на розгляд комісій зазначений проект рішення, схвалити його та винести на розгляд найближчої сесії Київської міської ради.

Додатки:

1. Наказ Міністерства культури України від 18.07.2016 № 552
2. Лист Міністерства культури України від 06.09.2016 №3178/10/13-16.

З повагою

Генеральний директор І.М.Окунєва

МІНІСТЕРСТВО КУЛЬТУРИ УКРАЇНИ

вул. І. Франка, 19, м. Київ, 01601
телефон 235-23-78 факс 235-32-57
E-mail: info@mincult.gov.ua

06.09.2016 № 3178/10/13-16
На № 21 від 27.07.2016

ТОВ «ГРААЛЬ»

вул. Червоноармійська, 94, м. Київ, 03150

Щодо виконання рішення суду

Міністерство культури України, в межах компетенції, розглянуло лист ТОВ «ГРААЛЬ» від 27.07.2016 № 21 щодо виконання рішення суду від 28.10.2015 № 826/6741/15. За результатами розгляду повідомляємо.

Мінкультури наказом від 18.07.2016 № 552 скасувало частково наказ Міністерства культури України від 15.10.2014 № 869 «Про занесення об'єктів культурної спадщини до Державного реєстру нерухомих пам'яток України» в частині включення до Державного реєстру нерухомих пам'яток України будинку по вул. Грушевського, 4-Б м. Києва, як пам'ятки місцевого значення, а саме: позицію 15 (порядковий номер 13) додатку № 1 до наказу Міністерства культури України від 15.10.2014 № 869. Відповідна інформація відображена на офіційному веб сайті Міністерства: http://mincult.kmu.gov.ua/control/uk/publish/article?art_id=244948227&cat_id=244910406

Додаток: наказ Мінкультури від 18.07.2016 № 552 на 1 арк.

Заступник Міністра **Тамара Мазур**

Ніколаєва І.О.
254-56-42

МІНІСТЕРСТВО КУЛЬТУРИ УКРАЇНИ

НАКАЗ

552

18.07.2016

(дата)

м. Київ

Про скасування частково додатку 1 до наказу
Міністерства культури України
від 15.10.2014 № 869

У межах повноважень, визначених Положенням про Міністерство культури України, затвердженим постановою Кабінету Міністрів України від 03.09.2014 № 495, на виконання постанови Київського апеляційного адміністративного суду від 28.10.2015 № 826/6741/15

НАКАЗУЮ:

1. Скасувати позицію 15 (порядковий номер 13) додатку 1 до наказу Міністерства культури України від 15.10.2014 № 869 «Про занесення об'єктів культурної спадщини до Державного реєстру нерухомих пам'яток України».

2. Контроль за виконанням наказу покласти на заступника Міністра культури – керівника апарату Карандєєва Р.В.

Міністр **Є.М. Нищук**

ГРААЛЬ

Товариство з обмеженою відповідальністю «ГРААЛЬ»

22.11.2017 №68

Секретарю Київської міської ради
Прокопів В.В.

Копія Голові постійної комісії з питань містобудування, архітектури та землекористування
Міщенку О.Г.

Київська міська рада
01.12.2017 № 08/20618

Копія Голові постійної комісії з питань культури, туризму та інформаційної політики
Муха В.В.

Шановний Володимире Володимировичу!

На нашу адресу надійшов лист від Департаменту земельних ресурсів від 10.10.2017 № 057026-17937 про те, що відповідно до витягу з протоколу № 17 засідання постійної комісії Київської міської ради з питань містобудування, архітектури та землекористування від 05.09.2017, враховуючи висновок постійної комісії Київської міської ради з питань культури, туризму та інформаційної політики (витяг № 08292-332 від 13.09.2016) вирішено відхилити проект рішення «Про поновлення ТОВ «Грааль» договору оренди земельної ділянки для будівництва, експлуатації та обслуговування офісно-готельного комплексу «Столичний» на вул. Хрещатик , 5 (літ.«В») у Печерському районі м. Києва та внесення змін до нього».

В зазначеному висновку постійної комісії Київської міської ради з питань культури, туризму та інформаційної політики, основним зауваженням було, що будівля на вул. Грушевського, 4б є частиною комплексу разом з

Україна, 03150, м. Київ, вул. Червоноармійська, 94, код ЕДРПОУ: 24266659

будинком по вул. Хрещатик, 5 і будівля на вул. Грушевського, 4б не виключена Міністерством культури України з державного реєстру нерухомих пам'яток України.

В свою чергу ТОВ «Грааль» повідомляє, що наказом Міністерства культури України від 18.07.2016 № 552, будинок по вул. Грушевського, 4б виключено з державного реєстру нерухомих пам'яток культури України (лист Міністерства культури України від 06.09.2016 № 3178/10/13-16).

Враховуючи вище викладене, просимо повторно винести на розгляд комісій зазначений проект рішення, схвалити його та винести на розгляд найближчої сесії Київської міської ради.

Додатки:

1. Наказ Міністерства культури України від 18.07.2016 № 552
2. Лист Міністерства культури України від 06.09.2016 №3178/10/13-16.

З повагою

Генеральний директор І.М.Окунєва

Постійній комісії Київської міської ради з питань культури, туризму та інформаційної політики
01044, м. Київ, вул. Хрещатик, 36

№ 37

Дядюка Олександр Володимирович
02192, м. Київ, вул.. Шалетт, 5а, кв. 4
тел. 0672348280 ysovka@meta.ua

Вх № 207
Від 20.11.17

Київська міська рада
21.11.2017 № 08/Д-9603

Щодо бездіяльності щодо реєстрації права власності на будівлю музею.

Ще в 2011 році тодішній голова КМДА О. Попов т
буквально не сходили з екранів телевізорів і сторінок Інтернет сайтів на яких розказували про те, якою шикарною халявою вони ощасливили киян, домовившись про те, що власники скандального будівництва над станцією метро Театральна, по вулиці Б. Хмельницького, 7 подарують цей об'єкт місту, під розміщення музею Києва.

Таке рішення було неоднозначно сприйняте киянами, яких обурювало це будівництво і активно протестували проти нього (навіть прокуратура долучилась до цього спротиву, визнаючи цю забудову незаконною та опротестовуючи її у судах).

По суті, були всі шанси спільними зусиллями киян і прокуратури визнати цю забудову, яка збудована буквально над станцією метро «Театральна» і несе їй загрозу - незаконною та змусити забудовника знести скандальну будівлю, а відтак, цей «дар», був, по суті, порятунком забудови від протестів киян і вимог її знесення. Але, на даний час, є певні підстави сумніватись в тому, а чи був цей дар взагалі?

Об'єкт незавершеного будівництва по вул.. Б. Хмельницького, 7 вже в жовтні 2011 року був зареєстрований Київським БТІ – як об'єкт майнових прав на праві власності за ТОВ «Бюро» «Нерухомість і місто», а, відповідно вже міг бути об'єктом цивільного обігу і, відповідно, міг бути подарований місту.

Проте, була використана зовсім інша схема «дарування»: - Вадим Столар та Вагів Алієв заснували ТОВ «Музей міста Києва», яке згідно договору купівлі продажу об'єкта незавершеного будівництва від 10 листопада 2011 року придбало вищевказаний об'єкт у ТОВ «Бюро «Нерухомість і місто» за 28 мільйонів гривень.

А потім вони начебто подарували корпоративні права на це «товариство» - у власність міста – як слід було очікувати з усіма майновими правами.

І дійсно – згідно витягу з Єдиного державного реєстру юридичних осіб та фізичних осіб підприємців засновником ТОВ «Музей міста Києва» числиться Київська міська рада.

Проте, згідно рішення Київської міської ради від 22 травня 2013 року № 395/9452 ТОВ «Музей міста Києва» уже декілька років перебуває в процесі припинення (ліквідації) – хоча мало бути припинено ще до 1 вересня 2013р.

Як слідує з листа Інспекції державного архітектурного-будівельного контролю у м. Києві, будівництво даної будівлі було завершено та її введено в експлуатацію ще в 2012 році (функції замовника було передано КП «Спецжитлофонд»), що підтверджується сертифікатом відповідності закінченого будівництвом об'єкта серії КВ № 16412131300 від 01 серпня 2012 року, копію якого я додаю.

Але не дивлячись на те, що будівлю введено в експлуатацію ще в 2012 році, а ТОВ «Музей міста Києва» вже декілька років знаходиться в стадії ліквідації, **та не дивлячись на мої неодноразові звернення з цього приводу** Департаментом комунальної власності КМДА та КП «Спецжитлофонд» **за ТРИ РОКИ** не вжито жодних заходів для реєстрації права власності на цей завершений будівництвом об'єкт – як комунальної власності міста.

Згідно витягу з державного реєстру речових прав на нерухоме майно, в даному реєстрі, за цією адресою (вул.. Б. Хмельницького, 7) до цих пір числиться **лише об'єкт незавершеного будівництва**, що є власністю ТОВки, яка знаходиться в стадії припинення і ось-ось «випарується».

Минулому, 2016 році, за моїм зверненням комісія з питань власності вже розглядала питання і чиновники Департаменту власності обіцяли зареєструвати будівлю як комунальну власність, проте до цих пір нічого не зробили.

Вважаю, що така бездіяльність посадових осіб Департаменту комунальної власності КМДА та КП «Спецжитлофонд», їх ухилення від реєстрації права власності в державному реєстрі речових прав на нерухоме майно на цей об'єкт – як комунальної власності міста – є умисною і зумовленою корупційними мотивами та має на меті, «тихенько» «згубити» даний об'єкт – після ліквідації ТОВ «Музей міста Києва» та повернути його у власність В. Столара та В Агієва і чим завершити аферу із лжедарунком, яка, на мою думку, з самого початку започатковувалась саме як афера і обман киян.

Враховуючи вищезазначене, прошу невідкладно розглянути дане питання на засіданні комісії та від імені комісії звернутись до Київського міського голови, щодо вжиття екстрених заходів належного юридичного закріплення права власності на цей об'єкт за містом та для реєстрації права власності на цей об'єкт у держреєстрі – як комунальної власності територіальної громади міста.

Додатки:

1. Копія рішення Київради від 01.12.2011 року № 762/6998
2. Копія рішення Київради від 22.05.2013 року № 395/9452
3. Копія листа інспекції Держархбудконтролю від 21.01.13 № 7/26/6/2101/10
4. Копія сертифікату відповідності завершеного будівництвом об'єкта
5. Витяг з Державного реєстру речових прав.
6. Витяг з реєстру юридичних осіб щодо ТОВ «Музей міста Києва»

20 листопада 2017 року

З повагою Дядюк О. В

КИЇВСЬКА МІСЬКА РАДА
офіційний інтернет-сайт
ЛІГА ЗАКОН
ВСЕУКРАЇНСЬКА МЕРЕЖА

КИЇВСЬКА МІСЬКА РАДА
VIII сесія VI скликання

РІШЕННЯ

від 1 грудня 2011 року N 762/6998

Про прийняття в дар до комунальної власності територіальної громади міста Києва часток статутного капіталу товариства з обмеженою відповідальністю "Музей міста Києва"

Відповідно до глави 55 Цивільного кодексу України, частин другої та п'ятої статті 60 Закону України "Про місцеве самоврядування в Україні" та враховуючи звернення громадянина України Вадима Столара та громадянина Російської Федерації Вагіфа Алієва від 15.11.2011, Київська міська рада **вирішила**:

1. Прийняти безоплатно в дар та зарахувати до комунальної власності територіальної громади м. Києва від громадянина України Вадима Столара частку в статутному капіталі товариства з обмеженою відповідальністю "Музей міста Києва" (код ЄДРПОУ - 37955219), що становить 50 % статутного капіталу та оцінюється в розмірі 23685000 грн. та від громадянина Російської Федерації Вагіфа Алієва частку в статутному капіталі товариства з обмеженою відповідальністю "Музей міста Києва" (код ЄДРПОУ - 37955219), що становить 50 % статутного капіталу та оцінюється врозмірі 23685000 грн., що в сукупності становить 100 % статутного капіталу товариства з обмеженою відповідальністю "Музей міста Києва" (код ЄДРПОУ - 37955219) та оцінюється в розмірі 47370000,00 грн., власниками яких є дарувальники.

2. Виконавчому органу Київської міської ради (Київській міській державній адміністрації):

2.1. Здійснити усі заходи, пов'язані з виконанням пункту 1 цього рішення, та перереєструвати об'єкти дарування на територіальну громаду міста Києва.

2.2. Після виконання підпункту 2.1 пункту 2 цього рішення забезпечити у встановленому порядку добудову об'єкта незавершеного будівництва на вул. Б. Хмельницького, 7, який належить товариству з обмеженою відповідальністю "Музей міста Києва" (код ЄДРПОУ - 37955219), 100 % статутного капіталу якого передано в дар територіальній громаді міста Києва, для розміщення в ньому Музею історії міста Києва.

2.3. Вирішити земельно-майнові питання в установленому порядку.

2.4. Це рішення Київради офіційно оприлюднити в газеті Київської міської ради "Хрещатик".

3. Уповноважити начальника Головного управління комунальної власності міста Києва Парфененка Д. М. підписати відповідні договори дарування.

4. Контроль за виконанням цього рішення покласти на постійну комісію Київської міської ради з питань власності та постійну комісію Київської міської ради з питань культури та туризму.

Київський міський голова Л. Черновецький

bigmir)net

© Секретаріат Київської міської Ради, 1970-2016.
© Інформаційно-аналітичний центр "ЛІГА", 1991-2016.
© ТОВ "ЛІГА ЗАКОН", 2007-2016.

Електронні тексти документів підготовлено Всеукраїнською мережею ЛІГА:ЗАКОН у рамках Програми інформаційного співробітництва з Київською міською радою.
Всі права на матеріали, розташовані на http://www.ligazakon.ua/, охороняються у відповідності з законодавством України. При використанні або цитуванні будь-яких матеріалів, посилання на http://www.ligazakon.ua/ є обов'язковим. При використанні або цитуванні в інтернеті, гіперпосилання (hyperlink) на http://www.ligazakon.ua/ є обов'язковим. Републікація будь-яких матеріалів можлива тільки за письмовою згодою ТОВ «ЛІГА:ЗАКОН».

КИЇВСЬКА МІСЬКА РАДА
офіційний інтернет-сайт
ЛІГА ЗАКОН
ВСЕУКРАЇНСЬКА МЕРЕЖА

КИЇВСЬКА МІСЬКА РАДА
XI сесія VI скликання

РІШЕННЯ

від 22 травня 2013 року N 395/9452

Про припинення товариства з обмеженою відповідальністю "Музей міста Києва" шляхом приєднання до Музею історії міста Києва

Відповідно до статей 104, 106, 107 Цивільного кодексу України, статті 37 Закону України "Про державну реєстрацію юридичних осіб та фізичних осіб - підприємців", пункту 30 частини першої статті 26 Закону України "Про місцеве самоврядування в Україні", враховуючи пропозицію Головного управління культури виконавчого органу Київської міської ради (Київської міської державної адміністрації) від 22 червня 2011 року N 011-07/2864, з метою подальшого функціонування Музею історії міста Києва, розміщення його у приміщенні за адресою: м. Київ, вул. Богдана Хмельницького, 7, врегулювання земельних та майнових питань, ефективного використання комунального майна територіальної громади міста Києва Київська міська рада **вирішила**:

1. Припинити товариство з обмеженою відповідальністю "Музей міста Києва" шляхом приєднання до Музею історії міста Києва (код ЄДРПОУ 05534195).

2. Доручити виконавчому органу Київської міської ради (Київській міській державній адміністрації) спільно з постійною комісією Київської міської ради з питань культури та туризму:

2.1. У встановленому законодавством порядку здійснити організаційно-правові заходи щодо виконання пункту 1 цього рішення до 01 вересня 2013 року.

2.2. Привести положення про Музей історії міста Києва у відповідність до цього рішення та чинного законодавства.

3. Контроль за виконанням цього рішення покласти на постійну комісію Київської міської ради з з питань культури та туризму та постійну комісію Київської міської ради з питань власності.

Заступник міського голови -
секретар Київради **Г. Герега**

ДЕРЖАВНА АРХІТЕКТУРНО-БУДІВЕЛЬНА ІНСПЕКЦІЯ УКРАЇНИ
ІНСПЕКЦІЯ ДЕРЖАВНОГО
АРХІТЕКТУРНО-БУДІВЕЛЬНОГО КОНТРОЛЮ У МІСТІ КИЄВІ

01133, м. Київ, бульв. Лесі Українки, 26; телефакс: (044) 428-57-77; E-mail: info@idabk.kiev.ua

24.01.2013 № ДАБК-6/2161/4с

На № 7 від 05.01.2013

Дядюк Олександр Володимирович

вул. Шалетт, 5а, кв. 4, м. Київ, 02192

про надання інформації

Інспекція державного архітектурно-будівельного контролю у місті Києві (далі – Інспекція) опрацювала Ваш запит з проханням надати належно завірену копію сертифіката КВ № 16412131300 по об'єкту розташованому за адресою: м. Київ, вул. Богдана Хмельницького, 7.

Направляємо Вам належно завірену копію сертифіката КВ № 16412131300.

Додатки: на 1 арк.

Заступник начальника **І. Алексєєнко**

Мельнік С.Ф
Сосюк Я.О.
286 46 54

СЕРТИФІКАТ

серія КВ № 16412131300

Цим сертифікатом *Інспекція державного архітектурно-будівельного контролю у місті Києві*
засвідчує відповідність закінченого будівництвом об'єкта:

Завершення будівництва об'єкта
на вул. Богдана Хмельницького, 7 у Шевченківському районі м. Києва
Загальна площа – 2932,5 кв. м.,
кількість поверхів – 4 поверхи

проектній документації, вимогам державних стандартів, будівельних норм і правил, та підтверджує його готовність до експлуатації.

Замовник об'єкта будівництва:

Товариство з обмеженою відповідальністю «МУЗЕЙ МІСТА КИЄВА»,
(функції замовника передано Комунальному підприємству «Спецжитлофонд»
згідно з розпорядженням виконавчого органу Київської міської ради
(Київської міської державної адміністрації) від 12.01.2012 № 43)
м. Київ, вул. Шота Руставелі, 31-Б, код ЄДРПОУ: 37955219

Генпроектувальник:

Товариство з обмеженою відповідальністю
«Архітектурне проектування»
м. Київ, вул. Будіндустрії, 5, код ЄДРПОУ: 30866381

Генпідрядник:

Споживче товариство «Інбуд»
м. Київ, вул. Пожарського, 10/15, код ЄДРПОУ: 25661122

Сертифікат виданий на підставі Акта готовності об'єкта до експлуатації від «10» липня 2012 р.

Дата видачі сертифіката «01» серпня 2012 р.

Заступник
начальника Інспекції Алексєєнко І.О.

Відповідно до п. 9 ст. 39 Закону України «Про регулювання містобудівної діяльності» від 17.02.11 №3038-VI сертифікат є відставою для укладання договорів про постачання на приєднаний в експлуатацію об'єкт необхідних замовнику функціонування ресурсів – води, газу, тепла, електроенергії, включення даних про цей об'єкт до державного реєстру речових прав на нерухоме майно та оформлення права власності на нього.

Інформаційна довідка з Державного реєстру речових прав на нерухоме майно та Реєстру прав власності на нерухоме майно, Державного реєстру Іпотек, Єдиного реєстру заборон відчуження об'єктів нерухомого майна щодо об'єкта нерухомого майна

Номер інформаційної довідки:	64294250
Дата, час формування:	25.07.2016 18:04:10
Підстава формування інформаційної довідки:	пошук через веб-сайт: ПІДГРЕБЕЛЬНИЙ ОЛЕГ ЯРОСЛАВОВИЧ, ЄДРПОУ: 2601923537

Параметри запиту

Пошук в Державному реєстрі речових прав на нерухоме майно про:	права власності, інші речові права, іпотеки, обтяження
Адреса / Місцезнаходження:	м.Київ, вулиця Хмельницького Богдана (Шевченківський р-н), будинок 7

ВІДОМОСТІ З ДЕРЖАВНОГО РЕЄСТРУ РЕЧОВИХ ПРАВ НА НЕРУХОМЕ МАЙНО

За вказаними параметрами запиту у Державному реєстрі речових прав на нерухоме майно відомості відсутні

ВІДОМОСТІ З РЕЄСТРУ ПРАВ ВЛАСНОСТІ НА НЕРУХОМЕ МАЙНО

ВІДОМОСТІ ПРО ОБ'ЄКТ НЕРУХОМОГО МАЙНА

Реєстраційний номер майна:	34887793
Тип майна:	об'єкт незавершеного будівництва
Кадастровий номер:	8000000000:76:029:0025
Тип земельної ділянки:	земельна ділянка
Адреса нерухомого майна:	м.Київ, вулиця Хмельницького Богдана (Шевченківський р-н), будинок 7
Технічний опис майна:	Об'єкт незавершеного будівництва готовністю 48%

Номер запису: 10669-П в книзі: 225п-230.

ВІДОМОСТІ ПРО ПРАВА ВЛАСНОСТІ

Дата прийняття рішення про державну реєстрацію:	14.11.2011
Дата внесення запису:	14.11.2011
Назва:	Товариство з обмеженою відповідальністю "Музей міста Києва"
Код ЄДРПОУ:	37955219
Форма власності:	приватна
Частка власності:	1/1
Підстава виникнення права власності:	договір купівлі-продажу, 1661, 10.11.2011, приватний нотаріус Київського міського нотокругу Ковтун О.Д.

Відомості про інші речові права відсутні

RRP-41IGV6UUEU

Шукати ще

Детальна інформація про юридичну особу

Повне найменування юридичної особи та скорочене у разі його наявності	ТОВАРИСТВО З ОБМЕЖЕНОЮ ВІДПОВІДАЛЬНІСТЮ "МУЗЕЙ МІСТА КИЄВА" (ТОВ "МУЗЕЙ МІСТА КИЄВА")
Повне та скорочене найменування юридичної особи англійською мовою у разі їх наявності	
Організаційно-правова форма	ТОВАРИСТВО З ОБМЕЖЕНОЮ ВІДПОВІДАЛЬНІСТЮ
Назва юридичної особи	"МУЗЕЙ МІСТА КИЄВА"
Ідентифікаційний код юридичної особи	37955219
Центральний чи місцевий орган виконавчої влади, до сфери управління якого належить державне підприємство або частка держави у статутному капіталі юридичної особи, якщо ця частка становить не менше 25 відсотків	
Місцезнаходження юридичної особи	01033, м.Київ,

	ВУЛИЦЯ ШОТА РУСТАВЕЛІ, будинок 31-Б
Перелік засновників (учасників) юридичної особи, у тому числі прізвище, ім'я, по батькові, якщо засновник – фізична особа; найменування, місцезнаходження та ідентифікаційний код юридичної особи, якщо засновник – юридична особа	КИЇВСЬКА МІСЬКА РАДА Код ЄДРПОУ засновника: 22883141 Адреса засновника: 01044, м.Київ, Шевченківський район, ВУЛИЦЯ ХРЕЩАТИК, будинок 36 Розмір внеску до статутного фонду (грн.): 47370000.00
Дані про розмір статутного капіталу (статутного або складеного капіталу) та про дату закінчення його формування	Розмір (грн.): 47370000.00
Види діяльності	Код КВЕД 82.30 Організування конгресів і торговельних виставок; Код КВЕД 90.03 Індивідуальна

	мистецька діяльність (основний); Код КВЕД 91.01 Функціювання бібліотек і архівів; Код КВЕД 91.02 Функціювання музеїв; Код КВЕД 72.20 Дослідження й експериментальні розробки у сфері суспільних і гуманітарних наук; Код КВЕД 73.12 Посередництво в розміщенні реклами в засобах масової інформації; Код КВЕД 74.10 Спеціалізована діяльність із дизайну
Відомості про органи управління юридичної особи	
Прізвище, ім'я, по батькові, дата обрання (призначення) осіб, які обираються (призначаються) до органу управління юридичної особи, уповноважених представляти юридичну особу у правовідносинах з третіми особами, або	МАТВЄЄВА СВІТЛАНА ОЛЕКСАНДРІВНА -

осіб, які мають право вчиняти дії від імені юридичної особи без довіреності, у тому числі підписувати договори та дані про наявність обмежень щодо представництва від імені юридичної особи	керівник з 26.12.2011; БУЛАВІНА ЛАРИСА ІГОРІВНА - голова комісії з припинення або ліквідатор
Дата та номер запису в Єдиному державному реєстрі про проведення державної реєстрації юридичної особи – у разі, коли державна реєстрація юридичної особи була проведена після набрання чинності Законом України "Про державну реєстрацію юридичних осіб та фізичних осіб-підприємців"	Дата запису: 21.10.2011 Номер запису: 1 070 102 0000 044879
Дата державної реєстрації, дата та номер запису в Єдиному державному реєстрі про включення до Єдиного державного реєстру відомостей про юридичну особу – у разі, коли державна реєстрація юридичної особи була проведена до набрання чинності Законом України "Про державну реєстрацію юридичних осіб та фізичних осіб-підприємців"	
Дата державної реєстрації, дата та номер запису в Єдиному державному реєстрі про проведення державної реєстрації юридичної особи, яка утворена в результаті перетворення	
Назва установчого документа	
Дані про наявність відмітки про те, що юридична особа створюється та діє на підставі модельного статуту	
Дані про відокремлені підрозділи юридичної особи	

Дані про перебування юридичної особи в процесі провадження у справі про банкрутство, санації	
Дані про перебування юридичної особи в процесі припинення	14.08.2013 - в стані припинення
Відомості про строк, визначений засновниками (учасниками) юридичної особи, судом або органом, що прийняв рішення про припинення юридичної особи, для заявлення кредиторами своїх вимог	19.10.2013
Дата та номер запису про державну реєстрацію припинення юридичної особи, підстава для його внесення	
Дата та номер запису про відміну державної реєстрації припинення юридичної особи, підстава для його внесення	
Дані про юридичних осіб, правонаступником яких є зареєстрована юридична особа	
Дані про юридичних осіб-правонаступників: повне найменування та місцезнаходження юридичних осіб-правонаступників, їх ідентифікаційні коди	
Місцезнаходження реєстраційної справи	Печерська районна в місті Києві державна адміністрація
Дата та номер запису про взяття та зняття з обліку, назва та ідентифікаційні коди органів статистики, Міндоходів, Пенсійного фонду України, в яких	**ГОЛОВНЕ УПРАВЛІННЯ**

ГРОМАДСЬКА ОРГАНІЗАЦІЯ
«КВАРТАЛ ПУШКІНСЬКА – ВЕЛИКА ВАСИЛЬКІВСЬКА»

Ідентифікаційний код юридичної особи 40889293
01004, місто Київ, бульвар Тараса Шевченка, будинок 10, офіс 2/1

№38

«24» листопада 2017 року
№10-24/11

Київська міська рада
29.11.2017 № **08/20461**

Голові Постійної комісії Київської міської ради з питань культури, туризму та інформаційної політики
Мусі Вікторії Вячеславівні
01044, м. Київ, вул. Хрещатик, 36

Шановна Вікторія Вячеславівно!

Громадська організація «КВАРТАЛ ПУШКІНСЬКА – ВЕЛИКА ВАСИЛЬКІВСЬКА» є офіційним представником громади на території кварталу, обмеженого вул. Пушкінська, Велика Васильківська та Тараса Шевченка у місті Києві (надалі - Квартал). Ми підтримуємо та підвищуємо ефективність захисту жителів Кварталу, надаємо юридичну допомогу, допомагаємо мешканцям вирішувати їх побутові питання.

Наша ГО є членом громадської ради при Шевченківській районній в місті Києві державній адміністрації (Розпорядження №353 від 20.06.2017р.).

В ході роботи ми дізналися, що в Кварталі діє **фейковий** Орган самоорганізації населення Будинковий комітет «Квартал Пушкінська - Червоноармійська», очолюваний громадянином **Жуковим Миколою Никаноровичем. Це так зване «ОСН»** – є нелегітимним, створено з порушенням вимог законодавства України. Проти Жукова М.Н. відкрито кілька кримінальних проваджень (документи додаються).

Під час відкритого діалогу з мешканцями Кварталу, ми з'ясували, що вищевказана «організація» є соціально-гострою проблемою Кварталу. **Жуков вчинив бійку та побив свого сусіда.** Через фінансові махінації його було **звільнено** з посади Голови ОСББ у його ж власному будинку.

Місцеві мешканці **скаржаться** на залякування, моральний тиск та здирництво з боку Жукова та його поплічниці Олійник Галини Гнатівни. Вони порушують спокій, заважають нормальному життю людей. Жуков і Олійник, переслідуючи корисливі цілі, перешкоджають реставрації пам'ятки архітектури, яка наразі триває в Кварталі (не дають заїжджати будівельній техніці, вивозити сміття). Пишуть брехливі скарги на підприємців кварталу, перешкоджають їх законній господарській діяльності.

Вважаємо, що подібні дії з боку **псевдо-ОСН** БК «Квартал Пушкінська - Червоноармійська» порушують інтереси громадян та підприємців Кварталу.

Просимо Вас врахувати таку інформацію щодо вказаної незаконної «організації» та її керівництва:

1. Орган самоорганізації населення Будинковий комітет «Квартал Пушкінська – Червоноармійська» – є **нелегітимним** (Лист №08/290-135 від 05.05.2017 (додається)). **Ми звернулася із відповідним Позовом до суду про виключення його з реєстру** (Окружний адміністративний суд міста Києва, справа №826/11935/17).

2. **Всі звернення цієї «організації» направлені на задоволення корисливих цілей її керівництва та не відображають реальну думку та позицію жителів Кварталу.**

3. **Жукову Миколі Никаноровичу оголошена підозра у вчиненні кримінального правопорушення, передбаченого ч.1 ст.125 КК України (нанесення тілесних ушкоджень) (ЄРДР №12016100100006170).**

Додатки:

1. Копія листа Київської міської ради від 11.08.2017 року №08/290-265.
2. Копія листа Київської міської ради від 05.05.2017 року №08/290-135.
3. Копія листа Департаменту суспільних комунікацій виконавчого органу Київської міської ради (Київської міської державної адміністрації) від 21.04.2017 року №059-1093.
4. Копія листа Департаменту суспільних комунікацій виконавчого органу Київської міської ради (Київської міської державної адміністрації) від 18.07.2016 року №059-2211.
5. Копія позовної заяви про визнання протиправною та скасування реєстраційної дії.
6. Копія ухвали Окружного адміністративного суду м. Києва від 12.10.2017 року у справі №826/11935/17.
7. Копія ухвали Окружного адміністративного суду м. Києва від 12.10.2017 року у справі №826/11935/17.

З повагою,
Президент **Кайс А.А.**

КИЇВСЬКА МІСЬКА РАДА

VIII СКЛИКАННЯ

ПОСТІЙНА КОМІСІЯ З ПИТАНЬ МІСЦЕВОГО САМОВРЯДУВАННЯ, РЕГІОНАЛЬНИХ ТА МІЖНАРОДНИХ ЗВ'ЯЗКІВ

01044, м. Київ, вул. Хрещатик, 36 к. 1019 *тел. (044) 202-71-07*

11.08.2017 № 08/290-265

на № _____ від _____

Директору ТОВ
«Дім на Пушкінській»
Клименку М.С.
вул. Пушкінська, 31Б, офіс 13
м. Київ, 01004

Шановний Микито Сергійовичу!

Постійною комісією Київської міської ради з питань місцевого самоврядування, регіональних та міжнародних зв'язків розглянуто лист ТОВ «Дім на Пушкінській» від 12.07.2017 № 08/12249 щодо припинення повноважень та діяльності органу самоорганізації населення «Будинковий комітет «Квартал Пушкінська - Червоноармійська», про що повідомляємо наступне.

Відповідно до вимог пункту 1 статті 9 Закону України «Про органи самоорганізації населення» та пункту 3.1. Порядку надання дозволу на створення органу самоорганізації населення в місті Києві, затвердженого рішенням Київської міської ради від 26.09.2002 № 10/170 «Про органи самоорганізації населення в м. Києві», надання дозволу на створення органу самоорганізації населення в місті Києві здійснюється виключно Київською міською радою.

Водночас повідомляємо Вам про те, що до Київської міської ради для розгляду в установленому порядку 26.02.2008 надходили наступні документи: заява про надання дозволу на створення органу самоорганізації населення «Квартальний комітет «Пушкінська - Червоноармійська» (вх. № 225-032-КО-4859), протокол конференції жителів за місцем проживання від 07.02.2008 та список її учасників. За результатами розгляду вищевказаного пакету документів постійною комісією Київської міської ради з питань місцевого самоврядування, регіональних, міжнародних зв'язків та інформаційної політики ухвалено рішення про те, що ініціативу створення органу самоорганізації населення «Квартальний комітет «Пушкінська – Червоноармійська» залишити без розгляду, оскільки подані документи не відповідають вимогам чинного

законодавства України. Повторно документи щодо надання дозволу на створення органу самоорганізації населення «Квартальний комітет «Пушкінська - Червоноармійська» до Київської міської ради не надходили.

Враховуючи вищевказане, Київською міською радою не ухвалювалось рішення про надання дозволу на створення органу самоорганізації населення «Будинковий комітет «Квартал Пушкінська – Червоноармійська» у місті Києві.

З повагою
голова комісії О. Березніков

Чернишова 202 70 48

КИЇВСЬКА МІСЬКА РАДА

VIII СКЛИКАННЯ

ПОСТІЙНА КОМІСІЯ З ПИТАНЬ МІСЦЕВОГО САМОВРЯДУВАННЯ, РЕГІОНАЛЬНИХ ТА МІЖНАРОДНИХ ЗВ'ЯЗКІВ

01044, м. Київ, вул. Хрещатик, 36 *тел.: (044)202-71-07*

05.05.17 № 08/290-135

на №_____ від_____

Директору ТОВ
«Дім на Пушкінській»
Клименку М.С.
вул. Пушкінська, 31Б, офіс 13
м. Київ, 01004

Шановний Микито Сергійовичу!

На Ваш запит на отримання публічної інформації від 13.04.2017 № 08/419 (з) до Київської міської ради щодо надання дозволу на створення органу самоорганізації населення «Будинковий комітет «Квартал Пушкінська - Червоноармійська» у межах визначених повноважень повідомляємо наступне.

Згідно зі статтею 1 Закону України «Про доступ до публічної інформації» «публічна інформація – це відображена та задокументована будь-якими засобами та на будь-яких носіях інформація, що була отримана або створена в процесі виконання суб'єктами владних повноважень своїх обов'язків, передбачених чинним законодавством, або яка знаходиться у володінні суб'єктів владних повноважень, інших розпорядників публічної інформації, визначених цим Законом».

Створення органів самоорганізації в місті Києві здійснюється відповідно до Закону України «Про органи самоорганізації населення» та рішення Київської міської ради від 26.09.2002 № 10/170 «Про органи самоорганізації населення в м. Києві».

Відповідно до запитуваної Вами інформації повідомляємо, що Київською міською радою не приймалось рішення про надання дозволу на створення органу самоорганізації населення «Будинковий комітет «Квартал Пушкінська-Червоноармійська» у м. Києві.

Ініціативна група мешканців кварталу, обмеженого вулицями Пушкінська, Велика Васильківська та Бульваром Шевченка надавала до Київської міської ради заяву стосовно надання дозволу на створення органу самоорганізації населення «Квартальний комітет «Пушкінська – Червоноармійська» від 25.02.2008 вх. № 225-032-КО-4859, протокол зборів жителів та список їх учасників. З огляду на неналежне оформлення поданих документів відповідно до чинного законодавства України, постійною комісією Київської міської ради з питань місцевого самоврядування, регіональних, міжнародних зв'язків та інформаційної політики ініціативу створення органу самоорганізації населення «Квартальний комітет «Пушкінська – Червоноармійська» вирішено залишити без розгляду.

Враховуючи викладене, орган самоорганізації населення «Квартал Пушкінська – Червоноармійська» не створено, оскільки Київська міська рада не надавала дозволу на його створення.

З повагою
голова комісії О. Березніков

Чернишова
Лавріненко 2027048

ВИКОНАВЧИЙ ОРГАН КИЇВСЬКОЇ МІСЬКОЇ РАДИ
(КИЇВСЬКА МІСЬКА ДЕРЖАВНА АДМІНІСТРАЦІЯ)

ДЕПАРТАМЕНТ СУСПІЛЬНИХ КОМУНІКАЦІЙ

вул. Хрещатик, 50-Б, м.Київ, 01001, тел.(044) 235-07-00, Call-центр (044)15-51
E-mail : dsk@kievcity.gov.ua *Код ЄДРПОУ 25695762*

21.04.2017 № 059-1093
на № _____ *від* _____

Клименко Микита Сергійович
01004, м. Київ, вул. Пушкінська,
31б, оф.13.

Управління інформаційного
забезпечення та доступу до публічної
інформації

Про орган самоорганізації населення
«Будинковий комітет «Квартал
Пушкінська - Червоноармійська»

Шановний Микито Сергійовичу!

На виконання доручення першого заступника керівника апарату виконавчого органу Київської міської ради (Київської міської державної адміністрації) А.Почтарьова від 19.04.2017 № 1385(з) у Департаменті суспільних комунікацій виконавчого органу Київської міської ради (Київської міської державної адміністрації) розглянуто Ваші запити на інформацію від 13.04.2017 № 02-13/04/17 та від 13.04.2017 № 01-13/04/17 (вх. від 18.04.2017 № 059-4-(з)) щодо надання інформації про орган самоорганізації населення «Будинковий комітет «Квартал Пушкінська - Червоноармійська».

За результатами розгляду інформуємо про наступне.

Відповідно до рішення Київської міської ради від 26.09.2002 № 10/170 «Про органи самоорганізації населення в місті Києві» дозвіл на створення органів самоорганізації населення в м. Києві надає Київська міська рада.

На підставі рішення Київської міської ради від 26.09.2002 № 10/170 «Про органи самоорганізації населення в м. Києві» та п. 2 розпорядження Київської міської державної адміністрації від 24.09.2003 № 1781 «Про затвердження Положення про порядок легалізації органів самоорганізації населення у місті Києві» Департамент суспільних комунікацій виконавчого органу Київської міської ради (Київської міської державної адміністрації)

забезпечував підготовку проектів рішень про легалізацію органів самоорганізації населення на території міста Києва, забезпечує ведення єдиного реєстру органів самоорганізації населення у місті Києві.

Документів, зокрема рішення Київської міської ради щодо надання дозволу на створення, щодо внесення органу самоорганізації населення «Будинковий комітет «Квартал Пушкінська - Червоноармійська» до єдиного реєстру органів самоорганізації населення у місті Києві згідно із зазначеним розпорядженням до Департаменту не надходило.

Враховуючи зазначене, станом на 20.04.2017 згадуваний ОСН у єдиному реєстрі органів самоорганізації населення у місті Києві не обліковується.

Про входження органу самоорганізації населення «Будинковий комітет «Квартал Пушкінська - Червоноармійська» до складу дорадчих органів інформація відсутня.

Дострокове припинення повноважень органу самоорганізації населення відбувається у порядку, передбаченому ст.25 Закону України «Про органи самоорганізації населення».

Оскільки надання дозволу на створення, легалізація вказаного ОСН здійснювалося органами влади Шевченківського району міста Києва, рекомендуємо звернутися до Шевченківської районної в місті Києві державної адміністрації для отримання відповідної інформації.

Також повідомляємо, що інформація щодо звернень ініціативних груп для створення ОСН в межах кварталу, обмеженого вулицями Пушкінська, Велика Васильківська та бульваром Тараса Шевченка, у Департаменті відсутня, оскільки розгляд таких звернень є компетенцією Київської міської ради.

З повагою

В. о. заступника директора В. Галета

Демиденко 230 92 07

ВИКОНАВЧИЙ ОРГАН КИЇВСЬКОЇ МІСЬКОЇ РАДИ
(КИЇВСЬКА МІСЬКА ДЕРЖАВНА АДМІНІСТРАЦІЯ)

ДЕПАРТАМЕНТ СУСПІЛЬНИХ КОМУНІКАЦІЙ

вул. Хрещатик, 44, м.Київ, 01001, тел.(044) 279-55-97, Call-центр (044)15-51
E-mail: dsk@kievcity.gov.ua Код ЄДРПОУ 25695762

18.08.2016 № 059-2211
на № _____ від _____

Товариство з обмеженою
відповідальністю
«Дім на Пушкінській»

Про орган самоорганізації населення
«Будинковий комітет «Квартал
Пушкінська - Червоноармійська»

На виконання доручення заступника голови Київської міської державної адміністрації І. Сагайдака від 14.07.2016 № 22606 (007) у Департаменті суспільних комунікацій виконавчого органу Київської міської ради (Київської міської державної адміністрації) в межах компетенції розглянуто звернення Товариства з обмеженою відповідальністю «Дім на Пушкінській» щодо правової оцінки діяльності гр. Жукова Миколи Никаноровича.

За результатами розгляду інформуємо про наступне.

Відповідно до рішення Київської міської ради від 26.09.2002 №10/170 «Про органи самоорганізації населення в м. Києві» дозвіл на створення органів самоорганізації населення в м. Києві надає Київська міська рада.

Департамент суспільних комунікацій веде Єдиний реєстр органів самоорганізації населення у м. Києві. Станом на 18.07.2016 р. в м. Києві легалізовано 139 органів самоорганізації населення. Орган самоорганізації населення «Будинковий комітет «Квартал Пушкінська - Червоноармійська» у зазначеному реєстрі не обліковується, оскільки Київська міська рада не надавала дозвіл на його створення.

Директор М. Хонда

Загоруйко 230-92-07

«20» вересня 2017 року

До: **Окружного адміністративного суду міста Києва**
Поштова адреса (місцезнаходження):
01601, м. Київ, вул. Болбочана Петра, 8, корп. 1

Позивач: **Громадська організація**
«Квартал Пушкінська-Велика Васильківська»
Поштова адреса:
01004, м. Київ, бульвар Т. Шевченка, буд. 10, оф. 2/1
*Ідентифікаційний код юридичної особи: **40889293***
*Засоби зв'язку: **+380967683911***

Представник Позивача: **Кур'ян Максим Миколайович**
Поштова адреса:
01004, м. Київ, бульвар Т. Шевченка, буд. 10, оф. 2/1
*Засоби зв'язку: **+380967683911***

Відповідач: **Відділ з питань державної реєстрації юридичних осіб, фізичних осіб – підприємців Шевченківської районної в місті Києві державної адміністрації в особі Шевченківської районної в місті Києві державної адміністрації**
Поштова адреса (місцезнаходження):
01030, м. Київ, вул. Богдана Хмельницького, буд. 24
*Ідентифікаційний код юридичної особи: **37405111***
*Засоби зв'язку: **+380442342220***

Третя особа 1, яка не заявляє самостійних вимог на предмет спору, на стороні Позивача: **Київська міська рада**
Поштова адреса (місцезнаходження):
01044, м. Київ, вул. Хрещатик, буд. 36
*Ідентифікаційний код юридичної особи: **22883141***
*Засоби зв'язку: **+380442027064***

Третя особа 2, яка не заявляє самостійних вимог на предмет спору, на стороні Позивача: **Департамент суспільних комунікацій виконавчого органу Київської міської ради (Київської міської державної адміністрації)**
Поштова адреса (місцезнаходження):
01044, м. Київ, вул. Хрещатик, буд. 44
*Ідентифікаційний код юридичної особи: **25695762***
*Засоби зв'язку: **+380442350570***

Третя особа 3, яка не заявляє самостійних вимог на предмет спору, на стороні Відповідача: **Орган самоорганізації населення Будинковий комітет «Квартал Пушкінська-Червоноармійська»**
Поштова адреса (місцезнаходження):
01004, м. Київ, вул. Пушкінська, буд. 24 Б
*Ідентифікаційний код юридичної особи: **35084592***
*Засоби зв'язку: **невідомі***

ОКРУЖНИЙ
АДМІНІСТРАТИВНИЙ СУД
МІСТА КИЄВА
01051, м. Київ
вул. Болбочана Петра, 8, корп. 1
21.09.2017

ПОЗОВНА ЗАЯВА
про визнання протиправною та скасування реєстраційної дії

11 жовтня 2016 року до Єдиного державного реєстру юридичних осіб, фізичних осіб-підприємців та громадських формувань було внесено запис №1 074 102 0000 062610 про створення юридичної особи Громадська організація «Квартал Пушкінська-Велика Васильківська».

ГО «Квартал Пушкінська-Велика Васильківська» була створена з метою задоволення і захисту прав (інтересів) членів Організації шляхом провадження статутної та іншої діяльності, сприяння забезпеченню всебічної підтримки жителів кварталу обмеженого вул. Пушкінська, Велика Васильківська та Тараса Шевченка (надалі - Квартал), підвищенню ефективності захисту жителів Кварталу, надання безкоштовних юридичних консультацій та персональний супровід жителів Кварталу з будь – яких питань, а також вдосконалення програм розвитку Кварталу.

20 червня 2017 року Розпорядженням №353 Шевченківської районної в місті Києві державної адміністрації було затверджено склад громадської ради при Шевченківській районній в місті Києві державній адміністрації.

ГО «Квартал Пушкінська-Велика Васильківська» увійшла до складу вищевказаної громадської ради.

На засіданні громадської ради представник ГО «Квартал Пушкінська-Велика Васильківська» дізнався, що в кварталі обмеженому вул. Пушкінська, Велика Васильківська та Тараса Шевченка діє Орган самоорганізації населення Будинковий комітет «Квартал Пушкінська-Червоноармійська».

Маючи на меті з'ясувати предмет та мету діяльності вищевказаного ОСН БК «Квартал Пушкінська-Червоноармійська», представники ГО «Квартал Пушкінська-Велика Васильківська» провели відкритий діалог з мешканцями кварталу.

В результаті діалогу з'ясувалось, що вищевказане ОСН БК «Квартал Пушкінська-Червоноармійська» є соціально-гострою проблемою кварталу, яка потребує негайного суспільного та правового вирішення.

Так, керівником вказаного ОСН БК «Квартал Пушкінська-Червоноармійська» є особа, проти якої порушено кілька кримінальних справ – Жуков Микола Никанорович, а сам **ОСН БК «Квартал Пушкінська-Червоноармійська» є нелегітимним, адже створено з порушенням вимог законодавства України.**

Мешканці скаржаться щодо залякувань та морального тиску з метою здирництва з боку вказаного громадянина та його «ділового» оточення. Зокрема, для цього пишуться під надуманими приводами різноманітні скарги на підприємців кварталу. В Інтернеті є багато відповідних статей щодо зазначеного.

ГО «Квартал Пушкінська-Велика Васильківська» виступає категорично проти будь-якого порушення прав, свобод та гідності мешканців і працівників кварталу. Та вважає, що подібні **дії з боку ОСН БК «Квартал Пушкінська-Червоноармійська» порушують права, свободи та інтереси ГО «Квартал Пушкінська-Велика Васильківська»,** адже повністю зводять нанівець статутну діяльність Громадської організації.

Враховуючи викладене, ГО «Квартал Пушкінська-Велика Васильківська» вирішила звернутися до Окружного адміністративного суду міста Києва з позовною заявою про визнання протиправною та скасування реєстраційної дії – включення відомостей про юридичну особу – Орган самоорганізації населення Будинковий комітет «Квартал Пушкінська-Червоноармійська», **мотивуючи її наступним:**

Так, 10.04.2007 року Шевченківською районною у м. Києві державною адміністрацією проведено реєстраційну дію – включення відомостей про юридичну особу – Орган самоорганізації населення Будинковий комітет «Квартал Пушкінська-Червоноармійська», номер запису про включення відомостей в ЄДР: 1 074 120 0000 024644, місцезнаходження юридичної особи: 01004, м. Київ, вул. Пушкінська, 24-Б; ідентифікаційний код: 35084592, Свідоцтво про державу реєстрацію юридичної особи серії А01 №129807 (надалі – ОСН).

Вважаємо, що вищевказана реєстраційна дія щодо включення відомостей про ОСН до Єдиного державного реєстру юридичних осіб, фізичних осіб-підприємців та громадських формувань підлягає визнанню протиправною та скасуванню з наступних підстав.

Нормативним актом, який визначає правовий статус, порядок організації та діяльності органів самоорганізації населення є Закон України «Про органи самоорганізації населення», відповідно до ст.2 якого органами самоорганізації населення є представницькі органи, що створюються жителями, що на законних підставах проживають на території села, селища, міста або їх частин, для вирішення завдань, передбачених цим Законом.

Порядок створення органу самоорганізації населення визначено ст.8 Закону України «Про органи самоорганізації населення».

Так, з ініціативою про створення органу самоорганізації населення до сільської, селищної, міської, районної у місті (у разі її створення) ради **можуть звернутися збори (конференція) жителів за місцем проживання за умови, якщо в них брало участь** (було представлено) не менше половини жителів відповідної території, які мають право голосу. На зборах (конференції) жителів за місцем проживання **обирається також ініціативна група, члени якої будуть представляти інтереси жителів** - учасників зборів (конференції) у відповідній місцевій раді.

Ініціативна група подає до сільської, селищної, міської, районної у місті (у разі її створення) ради заяву про створення органу самоорганізації населення, протокол **зборів (конференції) жителів** за місцем проживання про ініціювання створення органу самоорганізації населення із зазначенням основних напрямів діяльності створюваного органу самоорганізації населення, а також список **учасників зборів (конференції) жителів** за місцем проживання із зазначенням прізвища, імені, по батькові, року народження, серії і номера паспорта громадянина України або паспортних документів іноземця та домашньої адреси **кожного учасника зборів (конференції) жителів**.

В той же час, як зазначено в п.п.2 Розділу 3 «Легітимність конференції жителів за місцем проживання» *Протоколу №2 конференції жителів за місцем проживання у кварталі, обмеженому вилицями Пушкінська, В. Васильківська та бульвар Т. Шевченка (буд. №№31-А, 31-Б, 31-В, 33-А, 39, 41, 43-А, 43-Б, 43-В, 45/2 по вул. Пушкінській; №2, 6, 12, 14, 16, 18, 20 по вул. Червоноармійській; №1-Б по бульвару Шевченка) з виборів органу самоорганізації населення будинкового комітету «Квартал Пушкінська-Червоноармійська»* від 16.02.2007 року (надалі – Протокол №2) на території кварталу, обмеженому вилицями Пушкінська, В. Васильківська та бульвар Т. Шевченка в Шевченківському районі міста Києва в буд. №№31-А, 31-Б, 31-В, 33-А, 39, 41, 43-А, 43-Б, 43-В, 45/2 по вул. Пушкінській; №2, 6, 12, 14, 16, 18, 20 по вул. Червоноармійській на законних підставах проживає (зареєстровано за місцем проживання) жителів, які досягли на день голосування 18 років і мають право голосу, 588 осіб.

Зборами мешканців будинків №№31-А, 31-Б, 31-В, 33-А, 39, 41, 43-А, 43-Б, 43-В, 45/2 по вул. Пушкінській; №2, 6, 12, 14, 16, 18, 20 по вул. Червоноармійській; №1-Б по бульвару Шевченка **було обрано делегатів на конференцію**, виходячи із норм представництва 1 делегат від 8 мешканців 77 осіб (*як зазначено в Протоколі №2*).

Таким чином, під час створення ОСН мало місце не волевиявлення зборів (конференції) жителів, як передбачено Законом, а волевиявлення делегатів на конференцію, що вказує на грубі порушенням норм чинного законодавства України.

Зі змісту Закону вбачається, що для представництва органом самоорганізації населення інтересів певної групи мешканців необхідна підстава – волевиявлення більшості з такої групи, а в даному випадку, прийняття рішення делегатами на конференцію виражає інтереси виключно таких делегатів.

Більше того, Закон взагалі не передбачає можливість обрання делегатів для участі в конференції, так як за таких умов має місце порушення права особи особисто приймати участь у розгляді та вирішенні питання місцевого значення.

Згідно ч.1 ст.9 Закону України «Про органи самоорганізації населення» **дозвіл на створення органу самоорганізації населення надається сільською, селищною, міською, районною у місті (у разі її створення) радою**.

Відповідно до ч.ч.1-2 ст.13 Закону України «Про органи самоорганізації населення» **легалізація органу самоорганізації населення є обов'язковою** і здійснюється шляхом його реєстрації або повідомлення про заснування. У разі реєстрації орган самоорганізації населення набуває статусу юридичної особи. Реєстрація органу самоорганізації населення здійснюється виконавчим комітетом відповідної ради.

У зв'язку із прийняттям **Шевченківською районною в м. Києві радою Рішення №40 від 13.07.2006 року** «Про дозвіл на створення органу самоорганізації населення будинкового комітету «Квартал Пушкінська-Червоноармійська», Шевченківською районною у м. Києві державною адміністрацією **13.03.2007 року** проведено реєстраційну дію – включення відомостей про юридичну особу (Свідоцтво про державу реєстрацію юридичної особи серії А01 №129807, номер запису про включення відомостей про юридичну особу в ЄДР: 1 074 120 0000 024644) та, відповідно, зареєстровано орган самоорганізації населення Будинковий комітет «Квартал Пушкінська-Червоноармійська.

Проте, така реєстраційна дія є протиправною та підлягає скасуванню, оскільки Рішенням Київської міської ради №10/170 від 26.09.2002 року «Про органи самоорганізації населення в місті Києві» (п.3.1. Рішення) визначено, що **дозвіл на створення органів самоорганізації населення в м. Києві надає Київська міська рада**.

Звертаємо увагу, що назване Рішення Київської міської ради №10/170 на момент створення ОСН було чинним та обов'язковим для виконання.

Тобто, Шевченківська районна в м. Києві рада **не мала права приймати Рішення №40 від 13.07.2006 року** «Про дозвіл на створення органу самоорганізації населення будинкового комітету «Квартал Пушкінська-Червоноармійська».

Крім цього, **всі створені органи самоорганізації населення в м. Києві вносяться до Єдиного реєстру органів самоорганізації населення**, який ведеться виконавчим органом Київради (Київською міською державною адміністрацією) (п.3.7. Рішення №10/170).

Підтвердженням того, що Київська міська рада не надавала дозволу на створення вищевказаного ОСН, також є Листи, отримані нашою ГО в ході відкритого діалогу, а саме: Лист Постійної комісії з питань місцевого самоврядування, регіональних та міжнародних зв'язків №08/290-135 від 05.05.2017р., Лист Департаменту суспільних комунікацій №059-1093 від 21.04.2017р. та Лист Департаменту суспільних комунікацій №059-2211 від 18.07.2016р.

У Листі Постійної комісії з питань місцевого самоврядування, регіональних та міжнародних зв'язків №08/290-135 від 05.05.2017р., говориться, що Київською міською радою не приймалось рішення про надання дозволу на створення органу самоорганізації населення «Будинковий комітет «Квартал Пушкінська- Червоноармійська» у м. Києві. Ініціативна група мешканців кварталу, обмеженого вулицями Пушкінська, Велика Васильківська та Бульваром Шевченка надавала до Київської міської ради заяву стосовно надання дозволу на створення органу самоорганізації населення «Квартальний комітет «Пушкінська - Червоноармійська» від 25.02.2008 вх. № 225-032-КО-4859, протокол зборів жителів та список їх учасників. З огляду на неналежне оформлення поданих документів відповідно до чинного законодавства України, постійною комісією Київської міської ради з питань місцевого самоврядування, регіональних, міжнародних зв'язків та інформаційної політики ініціативу створення органу самоорганізації населення

«Квартальний комітет «Пушкінська - Червоноармійська» вирішено залишити без розгляду. Враховуючи викладене, орган самоорганізації населення «Квартал Пушкінська - Червоноармійська» не створено, оскільки Київська міська рада не надавала дозволу на його створення.

Листом Департаменту суспільних комунікацій №059-1093 від 21.04.2017р., вказується на те, що документів, зокрема рішення Київської міської ради щодо надання дозволу на створення, щодо внесення органу самоорганізації населення «Будинковий комітет «Квартал Пушкінська - Червоноармійська» до єдиного реєстру органів самоорганізації населення у місті Києві згідно із зазначеним розпорядженням до Департаменту не надходило. Враховуючи зазначене, станом на 20.04.2017 згадуваний ОСН у єдиному реєстрі органів самоорганізації населення у місті Києві не обліковується.

У Листі Департаменту суспільних комунікацій №059-2211 від 18.07.2016р., повідомляється про те, що Департамент суспільних комунікацій веде Єдиний реєстр органів самоорганізації населення у м. Києві. Станом на 18.07.2016 р. в м. Києві легалізовано 139 органів самоорганізації населення. Орган самоорганізації населення «Будинковий комітет «Квартал Пушкінська - Червоноармійська» у зазначеному реєстрі не обліковується, оскільки Київська міська рада не надавала дозвіл на його створення.

Все викладене вказує на те, що створення ОСН відбувалось з грубим порушенням законодавства, що виключало будь-які підстави для внесення Шевченківською районною у м. Києві державною адміністрацією відомостей про дану юридичну особу до ЄДР.

Додатково звертаємо увагу, що згідно з Свідоцтвом про державу реєстрацію юридичної особи серії А01 №129807, реєстрація ОСН відбулась **13.03.2007 року**, а згідно відомостей із Єдиного державного реєстру юридичних осіб, фізичних осіб-підприємців та громадських формувань датою внесення відомостей до ЄДР є **10.04.2007 року**, що вказує на елементи протиправних та шахрайських дій під час створення та реєстрації ОСН.

Згідно з пунктом 1 Положення «Про державну реєстраційну службу», затвердженого Указом Президента України від 06.04.2011р. №401/2011 Державна реєстраційна служба України (Укрдержреєстр) є центральним органом виконавчої влади, діяльність якого спрямовується і координується Кабінетом Міністрів України через Міністра юстиції України та входить до системи органів виконавчої влади. Укрдержреєстр є головним органом у системі центральних органів виконавчої влади з питань реалізації державної політики у сферах державної реєстрації актів цивільного стану, державної реєстрації речових прав на нерухоме майно, **державної реєстрації юридичних осіб та фізичних осіб - підприємців, реєстрації (легалізації) об'єднань громадян, інших громадських формувань,** статутів фондів загальнообов'язкового державного соціального страхування, якщо їх реєстрація передбачена законами, статуту територіальної громади міста Києва, друкованих засобів масової інформації та інформаційних агентств як суб'єктів інформаційної діяльності.

Відповідно до ст.19 Конституції України органи державної влади та органи місцевого самоврядування, їх посадові особи зобов'язані діяти лише на підставі, в межах повноважень та у спосіб, що передбачені Конституцією та законами України.

Враховуючи усе вищевикладене, ГО «Квартал Пушкінська-Велика Васильківська» вважає, що наявні усі підстави для визнання судом недійсною державну реєстрацію юридичної особи через допущені при її створені порушення, а отже наявні підстави для задоволення Позову та визнання протиправною та скасування реєстраційної дії – внесення відомостей про юридичну особу Орган самоорганізації населення Будинковий комітет «Квартал Пушкінська-Червоноармійська».

Щодо строку встановленого ч.2 ст.99 КАС України:

оскільки ГО «Квартал Пушкінська-Велика Васильківська» дізналося про порушення своїх прав та інтересів у червні 2017 року, **строк** встановлений ч.2 ст.99 КАС України **для звернення до адміністративного суду за захистом своїх прав та інтересів – не пропущений.**

Згідно з ч.2 ст.71 КАС України, в адміністративних справах про протиправність рішень, дій чи бездіяльності суб'єкта владних повноважень обов'язок щодо доказування правомірності свого рішення, дії чи бездіяльності покладається на відповідача, якщо він заперечує проти адміністративного позову.

Враховуючи усе вищевикладене та керуючись ч.2 ст.19 Конституції України, п.1 ст.6, ст.11, 71, 99, ст.105 та ст.158-163 Кодексу адміністративного судочинства України, –

ПРОСИМО:

1. Прийняти дану Позовну заяву до розгляду та порушити провадження у справі.

2. **Визнати протиправною та скасувати реєстраційну дію, проведену Шевченківською районною у м. Києві державною адміністрацією – внесення відомостей про юридичну особу Орган самоорганізації населення Будинковий комітет «Квартал Пушкінська-Червоноармійська»,** щодо якої внесено запис до Єдиного державного реєстру юридичних осіб, фізичних осіб-підприємців та громадських формувань від 10.04.2007 року за № 1 074 120 0000 024644.

Додатки:

1. Докази сплати Судового збору (оригінал платіжного доручення).
2. Копія Довіреності на представника ГО «Квартал Пушкінська-Велика Васильківська» Кур'яна М.М.
3. Копія Виписки ГО «Квартал Пушкінська-Велика Васильківська».
4. Копія Статуту ГО «Квартал Пушкінська-Велика Васильківська».
5. Копія Розпорядження №353 від 20.06.2017р.
6. Копія Свідоцтва про державну реєстрацію юридичної особи ОСН БК «Квартал Пушкінська-Червоноармійська».
7. Копія Протоколу №2 від 16.02.2007р. ОСН БК «Квартал Пушкінська-Червоноармійська».
8. Копія Положення ОСН БК «Квартал Пушкінська-Червоноармійська».
9. Копія Листа Постійної комісії з питань місцевого самоврядування, регіональних та міжнародних зв'язків №08/290-135 від 05.05.2017р.
10. Копія Листа Департаменту суспільних комунікацій №059-1093 від 21.04.2017р.
11. Копія Листа Департаменту суспільних комунікацій №059-2211 від 18.07.2016р.
12. Копії Позовної заяви з додатками, відповідно до кількості відповідачів і третіх осіб.

Представник за Довіреністю
ГО «Квартал Пушкінська-Велика Васильківська» **М.М. Кур'ян**

Громадська організація "Квартал Пушкінська-Велика Васильківська" Україна м. Київ ідентифікаційний код 40889293

КОПІЯ

ОКРУЖНИЙ АДМІНІСТРАТИВНИЙ СУД міста КИЄВА
01051, м. Київ, вул. Болбочана Петра 8, корпус 1

УХВАЛА

12 жовтня 2017 року **справа №826/11935/17**

Окружний адміністративний суд міста Києва у складі судді Кузьменка В.А., розглянувши клопотання Громадської організації "Квартал Пушкінська-Велика Васильківська" про невідкладний розгляд і вирішення адміністративної справи

за позовом	Громадської організації "Квартал Пушкінська-Велика Васильківська"
до	Відділу з питань державної реєстрації юридичних осіб, фізичних осіб-підприємців Шевченківської районної в місті Києві державної адміністрації в особі Шевченківської районної в місті Києві державної адміністрації
треті особи	1. Київська міська рада 2. Департамент суспільних комунікацій виконавчого органу Київської міської ради (Київської міської державної адміністрації) 3. Орган самоорганізації населення Будинковий комітет "Квартал Пушкінська-Червоноармійська"
про	визнання протиправною та скасування державної реєстрації

ВСТАНОВИВ:

Громадська організація "Квартал Пушкінська-Велика Васильківська" (далі по тексту – позивач) звернулась до Окружного адміністративного суду міста Києва з адміністративним позовом до Відділу з питань державної реєстрації юридичних осіб, фізичних осіб-підприємців Шевченківської районної в місті Києві державної адміністрації в особі Шевченківської районної в місті Києві державної адміністрації (далі по тексту – відповідач), в якому просить визнати протиправною та скасувати реєстраційну дію, проведену Шевченківською районною у м. Києві державною адміністрацією – внесення відомостей про юридичну особу Орган самоорганізації населення Будинковий комітет "Квартал Пушкінська-Червоноармійська", щодо якої внесено запис до Єдиного державного реєстру юридичних осіб, фізичних осіб-підприємства та громадських формувань від 10 квітня 2017 року за №10741200000024644.

Ухвалою Окружного адміністративного суду міста Києва від 22 вересня 2017 року відкрито провадження в адміністративній справі №826/11935/17, закінчено підготовче провадження та призначено справу до судового розгляду на 29 січня 2018 року.

Разом з тим, позивач подав клопотання в порядку статті 110 Кодексу адміністративного судочинства України, в якому просить прискорити розгляд справи шляхом проведення її розгляду у письмовому проваджені у вересні 2017 року, у зв'язку із можливими невідворотними наслідками внаслідок тривалого розгляду спору, посилаючись на можливість вжиття судом заходів щодо невідкладного розгляду і вирішення справи. З огляду на зміст поданого клопотання суд розцінює його як клопотання про невідкладний розгляд і вирішення адміністративної справи.

Відповідно до частини третьої статті 110 Кодексу адміністративного судочинства України за обґрунтованим клопотанням позивача суддя вживає заходи щодо невідкладного розгляду і вирішення справи. У такому разі виклик осіб, які беруть участь у справі, чи повідомлення про постановлені судом ухвали здійснюються за допомогою кур'єра, телефону, факсу, електронної пошти чи іншого технічного засобу.

Згідно з частиною першою статті 6 Кодексу адміністративного судочинства України кожна особа має право в порядку, встановленому цим Кодексом, звернутися до адміністративного суду, якщо вважає, що рішенням, дією чи бездіяльністю суб'єкта владних повноважень порушені її права, свободи або інтереси.

*316*4109493*1*2*

Частина перша статті 8 Кодексу адміністративного судочинства України встановлює, що суд при вирішенні справи керується принципом верховенства права, відповідно до якого зокрема людина, її права та свободи визнаються найвищими цінностями та визначають зміст і спрямованість діяльності держави.

Враховуючи викладене та обґрунтованість заявленого клопотання, Окружний адміністративний суд міста Києва вважає за необхідне вжити заходів щодо невідкладного розгляду і вирішення адміністративної справи №826/11935/17 та задовольнити клопотання позивача.

На підставі вищевикладеного, керуючись статтями 110, 165 Кодексу адміністративного судочинства України, Окружний адміністративний суд міста Києва, -

У Х В А Л И В:

1. Клопотання Громадської організації "Квартал Пушкінська-Велика Васильківська" про невідкладний розгляд і вирішення справи задовольнити.

2. Вжити заходи щодо невідкладного розгляду і вирішення адміністративної справи №826/11935/17.

3. Призначити розгляд адміністративної справи №826/11935/17 на **23 жовтня 2017 року об 11 год. 40 хв.**

4. Судове засідання відбудеться в приміщенні Окружного адміністративного суду міста Києва за адресою: **м. Київ, вул. Петра Болбочана, 8, корпус 1, зал судових засідань №35.**

5. Зобов'язати сторін виконати вимоги ухвали Окружного адміністративного суду міста Києва від 22 вересня 2017 року про відкриття провадження у справі.

Ухвала оскарженню не підлягає.

Суддя **В.А. Сальменко**

З ОРИГІНАЛОМ ЗГІДНО
Секретар судових засідань
«____» _____ року

*316*4109493*1*2*

КОПІЯ

ОКРУЖНИЙ АДМІНІСТРАТИВНИЙ СУД міста КИЄВА

01051, м. Київ, вул. Болбочана Петра 8, корпус 1

УХВАЛА

про відкриття провадження в адміністративній справі

22 вересня 2017 року **справа №826/11935/17**

Суддя Окружного адміністративного суду міста Києва Кузьменко В.А., ознайомившись із позовною заявою і доданими до неї матеріалами

за позовом Громадська організація "Квартал Пушкінська-Велика Васильківська"

до Відділу з питань державної реєстрації юридичних осіб, фізичних осіб-підприємців Шевченківської районної в місті Києві державної адміністрації в особі Шевченківської районної в місті Києві державної адміністрації

треті особи 1. Київська міська рада
2. Департамент суспільних комунікацій виконавчого органу Київської міської ради (Київської міської державної адміністрації)
3. Орган самоорганізації населення Будинковий комітет "Квартал Пушкінська-Червоноармійська"

про визнання протиправною та скасування державної реєстрації

визнав подану позовну заяву і додані до неї матеріали достатніми для відкриття провадження у справі

Керуючись статтями 104-107 Кодексу адміністративного судочинства України, суд, –

УХВАЛИВ:

1. Відкрити провадження в адміністративній справі. Справу буде розглядати суддя Кузьменко В.А.

2. Закінчити підготовче провадження і призначити справу до судового розгляду на **29 січня 2018 року об 11 год. 00 хв.**

3. Судове засідання відбудеться в приміщенні Окружного адміністративного суду міста Києва за адресою: **м. Київ, вул. Петра Болбочана, 8, корпус 1, зал судових засідань №35**.

4. Зобов'язати позивача надати суду: власне письмове підтвердження того, що у провадженні адміністративних судів або іншого органу, який в межах своєї компетенції вирішує спір, немає справи зі спору між тими ж сторонами, про той же предмет і з тих же підстав та немає рішення цих органів з такого спору; всі оригінали (для огляду) доданих до позовної заяви документів або письмові пояснення із зазначенням поважних причин їх відсутності.

5. Зобов'язати відповідача надати суду належним чином засвідчені копії реєстраційної справи щодо спірної юридичної особи; запропонувати відповідачу подати суду письмові заперечення проти позову та всі докази на їх підтвердження, які наявні у відповідача.

Ухвала оскарженню не підлягає.

Суддя **В.А. Кузьменко**

26 09 17

*316*4073089*1*2*

ОРГАН САМООРГАНІЗАЦІЇ НАСЕЛЕННЯ

БУДИНКОВИЙ КОМІТЕТ

КВАРТАЛ ПУШКІНСЬКА–ЧЕРВОНОАРМІЙСЬКА

01004, Київ, вул. Пушкінська, 24-Б. Тел. 044 2348489, **0509741443**

№ 926
05 грудня 2017 р.

Заступнику Київського міського голови
- секретарю Київради В.Прокопіву

Шановний Володимире Володимировичу

Наш ОСН є представницьким органом, обраним населенням кварталу, обмеженого вул. Пушкінською, В.Васильківською та бульваром Шевченка. Одним з головних завдань ОСН є збереження об'єктів культурної спадщини в нашому історичному кварталі. В його межах зосереджена унікальна колекція пам'яток історії та архітектури 19 – початку 20 сторіччя, яку ми упродовж 13 років захищаємо від спотворення та знищення забудовниками. Так, завдяки нашим зусиллям пам'ятку архітектури «Садибу Міхелсьсона» (вул. Пушкінська 35-а – 37-б) було внесено до Державного реєстру нерухомих пам'яток України. У 2017 р. теж за ініціативи місцевої громади наказом міністра культури № 1162 від 06.12.2016 р. до Державного реєстру нерухомих пам'яток України внесено пам'ятку історії та архітектури буд. № 39 по вул. Пушкінській.

Наразі для історичного кварталу як цілісного комплексного об'єкта культурної спадщини стала реальною небезпека завдяки відсутності охоронного статусу. У відносно невеликому кварталі зосереджена унікальна кількість пам'яток архітектури та історії кінця 19 – початку 20 сторіччя, в тому числі пов'язаних зі створенням УНР, які складають унікальний історичний ландшафт:

1) міська садиба по вул. Пушкінській № 31 у складі:
- прибутковий будинок по вул. Пушкінській, 31-а, побудований у 1898 р., архітектор А.К.Краусс, щойно виявлена пам'ятка архітектури;
- прибутковий будинок по вул. Пушкінській, 31-б (флігель), побудований у 1898 р., архітектор А.К.Краусс, щойно виявлена пам'ятка архітектури;
- прибутковий будинок по вул. Пушкінській, 31-в (флігель), побудований у 1898 р., архітектор А.К.Краусс, щойно виявлена пам'ятка архітектури;

2) прибутковий будинок по вул. Пушкінській, 33-а, побудований у 1895 – 1896, архітектор інженер-полковник Чекмарьов;
3) «Садиба Міхельсона» по вул. Пушкінській, 35-а, 35-Б, 37-А, 37-Б, 37-В, побудована в 1884-1885, архітектор Сігучов В.І., пам'ятка архітектури, занесена до Державного реєстру нерухомих пам'яток України;
4) прибутковий будинок по вул. Пушкінській, 39, побудований в 1909 – 1910 р.р., пам'ятка історії та архітектури, занесена до Державного реєстру нерухомих пам'яток України; архітектор В.Максимов; в будинку проживав художник Касіян у 1920 – 1930 р.р.;
5) прибутковий будинок по вул. Пушкінській, 41, побудований у 1912 р., пам'ятка історії та архітектури; у 1941 – 1942 р.р. в будинку жив О.Ольжич - поет, один з організаторів політично-громадського центру — Української Національної Ради в Києві;
6) міська садиба по вул. Пушкінській, 43 у складі:
- прибутковий будинок по вул. Пушкінській, 43-а, побудований у 1890-1900, пам'ятка історії та архітектури; в будинку проживав П.Войновський - представник в Українській національній Раді в Києві (1941–42);
- прибутковий будинок по вул. Пушкінській, 43-а, побудований у 1890-1900 р.р.. пам'ятка архітектури;
- житловий будинок по вул. Пушкінській, 43-б, побудований у 1876 р., пам'ятка архітектури, занесена до Державного реєстру нерухомих пам'яток України;

Київська міська рада
07.12.2017 № **08/20980**

- житловий будинок по вул. Пушкінській, 43-в (флігель), побудований у 1876 р., пам'ятка архітектури, занесена до Державного реєстру нерухомих пам'яток України;
- житловий будинок по вул. Пушкінській, 43-в (флігель), побудований у 1876 р., пам'ятка архітектури і містобудування;

7) прибутковий будинок по вул. Пушкінській, 45/2 (ріг вул. Льва Толстого та Пушкінської), побудований у 1899 -1901, архітектор Артинов м.г.; в будинку жив у 1951-1987 р.р. чл..-кор. НАН України Р. Нестеренко, пам'ятка архітектури;
8) житловий будинок по вул. В.Васильківській, 6 (будинок Спілки Письменників України), побудований в 1952 р., архітектори А.Добровольський, О.Малиновський; в будинку у 1952 – 1980 р.р мешкали письменники О. Вишня, П.Воронько, Д.Михайлик, І.Ле, М.Нагнибіда, Б. Олійник, Л. Смілянський, С.Скляренко; пам'ятка історії т архітектури;
9) міська садиба по вул. В.Васильківській, 10, побудована в 1897 р.; перебувала під захистом як об'єкт культурної спадщини до 2011 р., коли, попри цінність пам'ятки, протиправним рішенням місцевого органу охорони культурної спадщини її було знято з обліку;
10) прибуткова будинок (флігель) по вул. В.Васильківській, 10-б, побудований в кінці 19 ст.;
11) житловий будинок Спілки художників України по вул. В.Васильківській, 12 (кв. 1 -26); у 1954 – 1978 р.р. в будинку мешкали І.Кавалеридзе – скульптор, драматург, кінорежисер; В.Г.Литвиненко - графік, живописець, письменник; Т.Яблонська - живописець; Данченко – графік; пам'ятка архітектури та історії;
12) прибутковий будинок по вул. В.Васильківській, 12 (кв. 27-46); в будинку жив кондитер Б.-О.А.Семадені; побудований у 1881 р., архітектор В.Николаєв;
13) прибутковий будинок по вул. В.Васильківській, 14, клуб; редакція журналу «Українська кооперація»; в будинку у 1910 – 1012 р.р жив Г.П.Донець; архітектор П.П.Сватковський; пам'ятка архітектури;
14) фонтан «Пелікан» по вул. В.Васильківській, 14; побудований у 1949 р., архітектор В.Жуков; пам'ятка архітектури;
15) житловий будинок по вул. В.Васильківській, 16, побудований у 1951 р.; пам'ятка архітектури;
16) житловий будинок по вул. В.Васильківській, 18, побудований у 1911 – 1912 р.р., пам'ятка архітектури «Малий пасаж»; архітектор А.Д.Трахтенберг, інж. В.Максимов;
17) житловий будинок по вул. Бульвар Шевченка, 1-а, побудований у 1886 р., пам'ятка архітектури, архітектор В.М.Николаєв;
18) садиба правління Профспілки київських кравців по вул. Бульвар Шевченка, 3, побудована у 1897 – 1898 р.р; архітектор С.В.Рикачов, А.-Ф.А Краусс; пам'ятка історії;
19) прибутковий будинок по вул. Бульвар Шевченка, 5; редакція часопису «Орел», побудований у 1909 – 1911 р.р., архітектор Є.П.Брадтман; пам'ятка архітектури;
20) готель «Палас» по вул. Бульвар Шевченка, 7/29, в якому у 1919 р. розміщувався Всеукраїнський комітет охорони пам'яток мистецтв та старовини (ВУКОПМІС); побудований у 1910 – 1912 р.р.; архітектори А.І.Берлянд, Ф.А.Троулянський.

З доданої схеми вбачається, що квартал є місцем, де компактно і з збереженням історичного планування зосереджено 29 об'єктів культурної спадщини – пам'яток архітектури та історії.

Наведена колекція об'єктів культурної спадщини потребує захисту, щоб зберегти її для майбутніх поколінь. Додаткову цінність їй надає розташування в центрі Києва та природне оточення у вигляді ряду національних музеїв, пам'яток архітектури, парку Шевченка та пам'ятникаТарасу Шевченку.

Українське товариство охорони пам'яток історії та культури (УТОПІК) підтримало нашу пропозицію щодо надання охоронного статусу кварталу як комплексної історико-архітектурної пам'ятки місцевого значення (лист голови Товариства кандидата історичних наук, заслуженого працівника культури України М.І.Бур'янової № 16/04 від 27.01.2017 р.). Також нашу пропозицію підтримало Міністерство культури України (лист заступника міністра культури додається).

Управління охорони культурної спадщини КМДА також підтримує цю пропозицію та готове розробити обліково-охоронну документацію. Орієнтовна вартість робіт – 600 тис грн.

Просимо розглянути на сесії Київради питання про виділення коштів на розробку науково-облікової документації для включення до державного реєстру нерухомих пам'яток України комплексної пам'ятки «Пушкінський Квартал» з розповсюдженням охоронного статусу на прилеглі квартали.

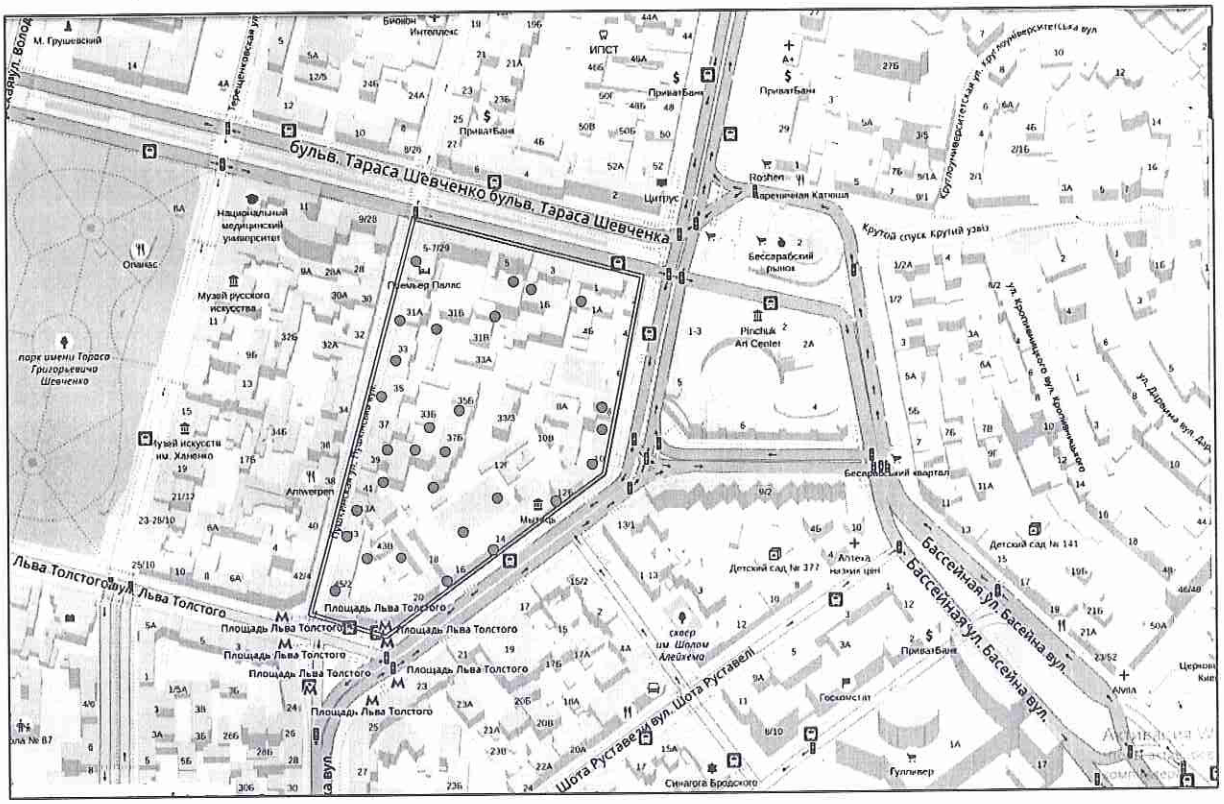

План комплексної пам'ятки архітектури та історії «Пушкінський квартал».
Позначення: ● - об'єкти культурної спадщини, які складають комплексну пам'ятку місцевого значення «Пушкінський квартал»

Додаються: 1) лист Утопік № 16/04 від 27.01.2017;
2) лист заступника міністра культури України;
4) фото окремих об'єктів.

Голова проф. М.Жуков
заступник голови Г.Олійник

УКРАЇНСЬКЕ ТОВАРИСТВО ОХОРОНИ ПАМ'ЯТОК ІСТОРІЇ ТА КУЛЬТУРИ

UKRAINIAN ASSOCIATION OF CULTURAL AND HISTORICAL MONUMENTS

р/р 26005300000018 в міській дирекції
Укрсоцбанку м. Києва
МФО 322012, код 03922197

Київ-15, вул. Лаврська 9, корп. 19
тел. (044) 280-64-63
тел./факс. (044) 280-67-69
E-mail: ukrtopik@yandex.ru, m-center@ukr.net

№ 16/04

27 січня 2017 р.

Голові Органу самоорганізації населення «Квартал Пушкінська- Червоноармійська» проф. ЖУКОВУ М. Н.

Шановний Миколо Никаноровичу !

В Головній раді Українського товариства охорони пам'яток історії та культури уважно опрацьоване звернення ОСН «Квартал Пушкінська - Червоноармійська» від 16 січня 2017 року № 885. Товариство підтримує Вашу пропозицію щодо надання об'єктам культурної спадщини на території історичного київського міського кварталу (сформованого в межах: вулиця Пушкінська - бульвар Т. Г. Шевченка - вул. Велика Васильківська - вул. Льва Толстого) статусу комплексної пам'ятки містобудування місцевого значення.

Як відомо, в місті Києві сьогодні вже існують пам'ятки містобудування, які розташовані на значних територіях, а саме: «Вулиця Володимирська та вулиця Терещенківська» (пам'ятка містобуд., охоронний № 926-Кв), «Вулиця Хрещатик» (пам'ятка містобуд., охор.№ 927-Кв), «Комплекс «Вулиця Костьольна» (пам'ятка містобуд. та архітектури, охор.№ 527-Кв), «Замкова гора – Андріївський узвіз» (пам'ятка містобуд., охор.№ 675-Кв). Всі згадані вище пам'ятки внесені наказами Мінкультури України до Державного реєстру нерухомих пам'яток (далі – Реєстр) як пам'ятки місцевого значення.

Слід зазначити, що в наш час при вирішенні містобудівних питань історично сформованих міст особливого значення набуває проблема збереження не лише ансамблів вулиць (чи окремих кварталів) та своєрідності характеру їх забудови, але й загалом цілісного архітектурно-планувального простору. Адже саме вулиця та квартал історично сформованого міста стали сьогодні найбільш вразливим об'єктом у системі містобудування. Часто на догоду сучасним планувальним рішенням історичні вулиці та квартали зазнають невиправданих руйнувань без врахування традиційних зв'язків, яким вони багатолітньо слугували, та об'ємно-просторової ситуації, котра давно склалася. Товариство вважає, що в історично сформованому місті знакові вулиці чи квартали стають територіальним об'єктом культурної спадщини, своєрідним архітектурним середовищем, яке потребує уваги, охорони і збереження.

Вважаємо, що зазначене повністю стосується історичного кварталу, в межах якого розповсюджуються повноваження ОСН «Квартал Пушкінська –

Червоноармійська». Із загальної кількості споруд в межах кварталу (36 об'єктів), до об'єктів нерухомої культурної спадщини можна віднести переважну більшість - 29. Варто згадати, що в 2012 році Колегія Головної ради Товариства визначила перелік з 25-ти найвизначніших пам'яток у Києві, які заносяться до Червоної книги культурної спадщини України, серед яких була і «Садиба Ф. Міхельсона (XIX - XX ст. з флігелями № 35-а, б, № 37-а, б) на вул. Пушкінська, 35 - 37 (пам'ятка архітектури, історії)», розташована в згаданому кварталі.

Саме тому історичний квартал, в межах якого поширюється дія ОСН «Квартал Пушкінська – Червоноармійська», заслуговує на збереження шляхом поширення на всю його територію статусу комплексної пам'ятки містобудування.

Принагідно інформуємо, що Товариство не має відповідних коштів для виготовлення необхідної облікової документації на об'єкти культурної спадщини, які пропонується подавати для занесення до Реєстру. Але у відповідності до Закону України «Про охорону культурної спадщини» (стаття 14) Українському товариству охорони пам'яток історії та культури надається право подання до Мінкультури України документів для занесення об'єктів культурної спадщини до Реєстру, завдяки чому сотні таких об'єктів отримали державний захист.

Вдячні Вам за небайдужість у питанні охорони та збереження культурної спадщини нашої столиці, завжди готові до співпраці з Вашими громадськими активістами.

З повагою

Голова Товариства,

кандидат історичних наук,

Заслужений працівник культури України **М.І.Бур'янова**

МІНІСТЕРСТВО КУЛЬТУРИ УКРАЇНИ

01601, м. Київ, вул. Франка,19
телефон 235-23-78 факс 235-32-57
E-mail: info@mincult.gov.ua

_____ № _____

На № _____ від _____
07.04.2017 ~~335/10/72-17~~
888 від 16.03.2017

Орган самоорганізації населення
(Будинковий комітет)
«Квартал Пушкінська-Червоноармійська»

Про надання інформації

Міністерство культури України розглянуло лист органу самоорганізації населення (Будинковий комітет) «Квартал Пушкінська-Червоноармійська» від 16.03.2017 № 888 і, діючи в межах повноважень, визначених Положенням про Міністерство культури України, затвердженим постановою Кабінету Міністрів України від 03.09.2014 № 495, повідомляє наступне.

До функціональних завдань Міністерства культури України як центрального органу виконавчої влади, що реалізує державну політику у сфері охорони культурної спадщини належить ведення Державного реєстру нерухомих пам'яток України (далі - Реєстр).

Зважаючи на викладене та беручи до уваги те, що Мінкультури постійно проводить роботу, пов'язану із занесенням об'єктів культурної спадщини до Реєстру та його наповнення, підтримує ініціативу щодо занесення вулицю Пушкінську з прилеглими кварталами.

Однак, звертаємо Вашу увагу, що згідно зі статтею 14 Закону України "Про охорону культурної спадщини" занесення об'єкта культурної спадщини проводиться відповідно до категорії пам'ятки: стосовно пам'яток національного значення – постановою Кабінету Міністрів України за поданням центрального органу виконавчої влади у сфері охорони культурної спадщини, стосовно пам'яток місцевого значення — рішенням центрального органу виконавчої влади у сфері охорони культурної спадщини за поданням відповідних органів охорони культурної спадщини або за поданням Українського товариства охорони пам'яток історії та культури, інших громадських організацій, до статутних завдань яких належать питання охорони культурної спадщини.

Порядком визначення категорій пам'яток для занесення об'єктів культурної спадщини до Державного реєстру нерухомих пам'яток України,

затвердженим постановою Кабінету Міністрів України від 27.12.01 № 1760 (в редакції постанови Кабінету Міністрів України від 14.09.2016. № 626) (далі – Порядок), визначені критерії, яким повинні відповідати об'єкти культурної спадщини для включення в Реєстр та, відповідно, набуття правового статусу пам'ятки.

Відповідність кожного об'єкта культурної спадщини зазначеним критеріям, оцінюється науково-методичною радою з питань охорони культурної спадщини органу виконавчої влади Автономної Республіки Крим консультативними радами органів охорони культурної спадщини обласних, Київської та Севастопольської міських держадміністрацій та науковими (вченими) радами установ та організацій, діяльність яких пов'язана з охороною культурної спадщини. Після отримання висновку Міністерство культури передає його разом з обліковою документацією на розгляд утвореної у ньому Експертної комісії.

Затверджений висновок Експертної комісії, згідно з яким визнається, що пам'ятка відповідає критеріям, є підставою для прийняття Міністерство культури або Кабінетом Міністрів України, відповідно до категорії пам'ятки, рішення про її занесення до Реєстру.

Слід зазначити, що у разі надходження від Департаменту культури виконавчого органу Київської міської ради (Київської міської державної адміністрації) облікової документації, Міністерство культури розгляне вказане питання в порядку, визначеному законодавством України.

Заступник Міністра **Тамара Мазур**

Войток-Лужанська І.Г. 280-64-38

33
ВУЛ.
ПУШКІНСЬКА
PUSHKINSKA
STR.
31А ← → 45/2

Premier Palace Hotel
Premier Palace Hotel
ДЕК 2005
Активация Windows

Копія

Київська міська рада
ОТРИМАНО
14 ГРУ 2017
Вх. 08/Г-10076

Голові Постійної комісії Київської міської ради з питань культури, туризму та інформаційної політики
МУСІ В.В.
Глухова Олександра Дмитровича,
01001, м. Київ, вул. Мала Житомирська,12-а, кв. 1,
тел. 067-7348008

№39

ЗВЕРНЕННЯ

Шановна Вікторіє Вячеславівно!

Як відомо, будинки на вул. Малій Житомирській №№ 12-а, 12-б та 14-а, 14-б (Садиба родини художників Мурашків) є визначними пам'ятками історії та архітектури.

В 2008р. ці будинки були незаконно приватизовані ТОВ "Пантеон Інвест", яке згодом перепродало їх ТОВ "Вестіга". За моїми зверненями прокуратурою Києва були подані позови до господарського суду, в результаті чого 21.05.2012р. судовими рішеннями будинки № 12-14 на вул. Малій Житомирській були повернуті у комунальну власність міста.

23.10.2013р. головою КМДА було підписано розпорядження №1910 про закріплення даних будинків за Управлінням охорони культурної спадщини КМДА. На даний час будинки знаходяться в управлінні Департаменту культури КМДА.

На 2017р. Програмою економічного і соціального розвитку міста Києва Департаменту культури передбачені асигнування із бюджету Києва на проведення протиаварійних робіт у сумі 5722,5 тис. грн., з яких до жовтня 2017р. освоєно всього 367,9 тис. грн.

На сьогодні проводяться переважно підготовчі роботи, розчистка майданчика і вивіз сміття.

Тим часом, будинках є дві критичні проблеми, які вимагають невідкладного вирішення:

1. **Ремонт дахів в будинку 12-а і 14-а. В будинку 12-а протікає дах, що може призвести до обвалу крівлі в зимовий період. В будинку 14-а крівля практично відсутня.**
2. **Видалення води з підвалу будинку 12-а (підтоплення внаслідок протікання труб водовідводу). Це призводить до просідання фундаментів і створює загрозу руйнування будинку.**

Наскільки мені відомо, в планах протиаварійних робіт не передбачено вирішення вказаних вище критичних проблем. В такій ситуації, якщо терміново не будуть вжиті адекватні заходи, то до весни 2018р. пам'ятки культурної спадщини (які вже 5,5 років перебувають в комунальній власності) можуть перетворитися в руїни.

Прошу Вас, шановна Вікторіє Вячеславівно, включити питання вжиття термінових заходів по збереженню будинків №12-14 на вул. Малій Житомирській до порядку денного найближчого засідання Постійної комісії Київської міської ради з питань культури, туризму та інформаційної політики.

15.12.2017р.

О. Глухов