КИЇВСЬКА МІСЬКА РАДА

VIII СКЛИКАННЯ

ПОСТІЙНА КОМІСІЯ КИЇВСЬКОЇ МІСЬКОЇ РАДИ З ПИТАНЬ ТРАНСПОРТУ, ЗВ'ЯЗКУ ТА РЕКЛАМИ

01044, м. Київ, вул. Хрещатик, 36 *тел./факс:(044)202-73-04*

Хрещатик 36, 5-й поверх,
каб. 514

06.12.2017
14:00

Порядок денний:

1. Про розгляд звернення депутатів Київської міської ради - членів постійної комісії М.Борозенця та С.Харчука від 22.11.2017 № 08/279/08/158-263 щодо доповіді директора Департаменту транспортної інфраструктури Симонова С.А., заступника голови КМДА Давтяна Д.О., генерального директора КП «Київпастранс» Левченка Д.В. з порушених у зазначеному зверненні питань (Протокол № 21 від 22.11.2017) *(Доповідачі: Д.Давтян, С.Симонов, Д.Левченко).*

2. Інформація головного розпорядника бюджетних коштів - Департаменту транспортної інфраструктури щодо бюджетних запитів на 2018 рік *(Доповідач С.Симонов).*

3. Інформація Департаменту транспортної інфраструктури, Комунальної служби перевезень КМДА щодо стану справ з функціонуванням приватних перевізників пасажирів на міських автобусних маршрутах загального користування у м. Києві та автобусному маршруті загального користування прямого сполучення місто Київ – міжнародний аеропорт «Бориспіль» (Протокол № 21 від 22.11.2017) *(Доповідачі: С.Симонов, С.Савтир).*

4. Про повторний розгляд листа Департаменту транспортної інфраструктури від 13.10.2017 № 053-9437 стосовно погодження проекту розпорядження виконавчого органу Київської міської ради (Київської міської державної адміністрації) «Про затвердження змін до Положення про Департамент транспортної інфраструктури виконавчого органу Київської міської ради (Київської міської державної адміністрації)» *(Доповідач С.Симонов).*

5. Про повторний розгляд проекту рішення Київської міської ради **«Про надання державному територіально-галузевому об'єднанню «Південно-Західна залізниця» земельних ділянок для будівництва 1-ої черги залізнично-автомобільного мостового переходу через р. Дніпро на залізничній дільниці Київ-Московський-Дарниця (лівий берег р. Дніпро) у Дніпровському та Дарницькому районах міста Києва» (Д-4794)** від 28.09.2016 № 08/231-3998/ПР *(Доповідач О.Поліщук).*

6. Про повторний розгляд проекту рішення Київської міської ради **«Про надання дозволу на розроблення проекту землеустрою щодо відведення земельної ділянки приватному підприємству «КИЇВ-РЕСУРС» на вул. Пирогівський шлях, 34 у Голосіївському районі м. Києва для експлуатації та обслуговування залізничних колій нежитлових будівель і споруд» (К-26905)** від 20.09.2016 № 08/231-3886/ПР *(Доповідач О.Поліщук).*

7. Про розгляд проекту рішення Київської міської ради **«Про відмову у наданні дозволу на розроблення проекту землеустрою щодо відведення земельної ділянки ТОВАРИСТВУ З ОБМЕЖЕНОЮ ВІДПОВІДАЛЬНІСТЮ «ГРАНД КРОЙЦ» на вул. Цілинній, 2-в у Голосіївському районі м. Києва для будівництва, обслуговування та ремонту об'єктів інженерної, транспортної інфраструктури» (К-30605)** від 05.09.2017 № 08/231-1991/ПР *(Доповідач О.Поліщук).*

8. Про розгляд проекту рішення Київської міської ради **«Про передачу ПУБЛІЧНОМУ АКЦІОНЕРНОМУ ТОВАРИСТВУ «ВТБ БАНК» земельних ділянок для експлуатації нежитлової будівлі офісу та її обслуговування та для організації під'їздів до офісу на бульв. Вацлава Гавела, 6 корп. 3 літ. «У» у Солом'янському районі м. Києва» (А-23098)** від 14.11.2017 № 08/231-2727/ПР *(Доповідач О.Поліщук).*

9. Про розгляд проекту рішення Київської міської ради **«Про передачу товариству з обмеженою відповідальністю «Стоїк-Авто» земельної ділянки для будівництва та обслуговування об'єктів інженерної, транспортної енергетичної інфраструктури (крім об'єктів дорожнього сервісу) на площі Либідській у Печерському районі м. Києва» (Д-7120)** 15.11.2017 № 08/231-2729/ПР *(Доповідач О.Поліщук).*

10. Про розгляд проекту рішення Київської міської ради **«Про надання дозволу на розроблення проекту землеустрою щодо відведення земельної ділянки ПУБЛІЧНОМУ АКЦІОНЕРНОМУ ТОВАРИСТВУ «КВАЗАР» на вул. Північно-Сирецькій, 1-3 (літера Т) у Подільському районі м. Києва для розміщення та експлуатації основних, підсобних і допоміжних будівель та споруд промислових гірничодобувних, транспортних та інших підприємств» (К-31324)** 22.11.2017 № 08/231-2818/ПР *(Доповідач О.Поліщук).*

11. Про розгляд проекту рішення Київської міської ради **«Про передачу автогаражному кооперативу «Зоря» Шевченківському району м. Києва земельної ділянки для експлуатації та обслуговування гаражів на просп. Свободи, 13 у Подільському районі м. Києва» (А-18558)** 31.10.2017 № 08/231-4470/ПР *(Доповідач О.Поліщук).*

12. Про розгляд проекту рішення Київської міської ради **«Про передачу гаражному кооперативу «Барвінок» земельної ділянки для експлуатації та обслуговування гаражів у пров. Квітневому, 1 у Подільському районі м. Києва» (А-22792)** 09.10.2017 № 08/231-2491/ПР *(Доповідач О.Поліщук).*

13. Про розгляд Правового висновку управління правового забезпечення діяльності Київської міської ради від 29.11.2017 № 08/230-2545 до проекту рішення Київської міської ради «Про деякі питання забезпечення благоустрою у місті Києві» від 20.10.2017 № 08/231-2637/ПР *(Доповідачі: Д.Стрижов, С.Майзель).*

14. Різне.

14.1. Розгляд депутатського звернення депутата Київської міської ради О.Поживанова від 23.11.2017 № 08/279/08/052-386 щодо облаштування зупинок громадського пасажирського транспорту на вул. Прирічній *(Доповідач О.Поживанов).*

14.2. Розгляд депутатського звернення депутата Київської міської ради Р.Марченка від 16.11.2017 № 08/279/08/164-1277 (доручення заступника міського голови – секретаря Київської міської ради від 20.11.2017 № 41380) стосовно вирішення питання незакінченого облаштування автомобільного з'їзду на вул. Дніпровська набережна з Дарницького залізнично-автомобільного мосту *(Доповідач Р.Марченко).*

14.3. Про направлення представників від постійної комісії Київської міської ради з питань транспорту, зв'язку та реклами для участі в робочій групі постійної комісії Київської міської ради з питань містобудування, архітектури та землекористування (Протокол № 25 від 14.11.2017) щодо розгляду скарги обслуговуючого кооперативу автостоянки «Дружба» від 05.10.2017 № 71 (вх. 08/17151 від 06.10.2017) стосовно невиконання КП «Київпастранс» вимог рішення Київської міської ради від 15.12.2017 № 944/7180 «Про надання та передачу КП «Київпастранс» земельних ділянок для реконструкції лінійно-диспетчерської станції, перенесення споруд масло господарства з прибудовою торгівельно-складських приміщень та будівництвом паркінгу на вул. Івана Микитенка, 6-8 у Дніпровському районі м. Києва».

14.4. Розгляд листа Департаменту транспортної інфраструктури від 24.11.2017 № 053-10685 щодо надання доступу до Транспортної моделі міста Києва з метою напрацювання ґрунтовних пропозицій до проекту Генерального плану міста Києва в частині розділу «Транспорт та вулично-дорожня мережа» *(Доповідач С.Симонов).*

Голова комісії **О.Окопний**

N 1

ДЕПУТАТ

КИЇВСЬКОЇ МІСЬКОЇ РАДИ VIII СКЛИКАННЯ

"22" листопада 2017 р. № 08/279/08/158-263

Голові постійної комісії Київської міської ради з питань транспорту, зв'язку та реклами
Окопному О.Ю.
адреса: 01044, м.Київ, вул. Хрещатик,36

Шановний Олексію Юрійовичу!

Прошу Вас як голову Постійної комісії Київської міської ради з питань транспорту, зв'язку та реклами запросити на наступне чергове засідання Постійної комісії директора Департаменту транспортної інфраструктури виконавчого органу Київської міської ради (Київської міської державної адміністрації) Симонова Сергія Анатолійовича, профільного заступника голови Київської міської державної адміністрації з питань транспорту Давтяна Дмитра Олександровича, Генерального директора комунального підприємства «Київпастранс» Левченка Дмитра Валентиновича з пропозицією для них надати спільну доповідь з наступних питань:

1. Чи існує план дій з реалізації Стратегії розвитку міста Києва до 2025 року, а саме в частині реалізації стратегічної цілі «Підвищення комфорту життя мешканців м.Києва», сектор 2.2. Транспорт та міська мобільність? Якщо даний план існує, прошу підготувати звіт-доповідь з цього питання? Якщо даного плану не існує, прошу надати роз'яснення з приводу їх бачення розвитку транспортної ситуації у м.Києві.
2. Чи враховується Вами під час роботи, стратегічні документи підготовленні міжнародними неурядовими організаціями, а саме Остаточний звіт. Дослідження сталого розвитку міського транспорту, місто Київ, Україна (підготовлений ITP LTD на замовлення Світового банку в грудні 2015 року). Якщо так, прошу надати інформацію про те, що саме було реалізовано в рамках цього стратегічного документу. Якщо ні, прошу пояснити підстави незастосування документу, підготовленого на прохання Київської міської державної адміністрації.
3. Під час пленарного засідання Київської міської ради від 21.11.2017 року був проголосований проект рішення Київради «Про внесення змін до рішення Київської міської ради від 12 грудня 2016 року № 554/1558 «Про бюджет міста Києва на 2017 рік» (від 07.11.2017 № 08/231-2687). Зокрема, даним проектом рішення передбачалось коригування статей видатків бюджету міста Києва на 2017 рік і було передбачено на придбання рухомого складу для

КП «Київпастранс» у сумі 656 811,8 тис. грн.,а саме: 609 741,70 – це придбання трамвайних вагонів; 47 070,10 – це придбання автобусів. Чи є у вас бачення подальшого використання цього рухомого складу, і як воно корелюється із Стратегією розвитку міста Києва до 2025 року та звітом підготовленим за дорученням Світового банку.

З повагою,

Депутат Київської міської ради,
Член депутатської фракції
«Об'єднання «Самопоміч»
у Київській міській раді М.І. Борозенець

Депутат Київської міської ради,
Член депутатської фракції
«Об'єднання «Самопоміч»
у Київській міській раді С.В. Харчук

вик: Савченко О.М.
тел.:(067)-423-71-16

N 4

ВИКОНАВЧИЙ ОРГАН КИЇВСЬКОЇ МІСЬКОЇ РАДИ
(КИЇВСЬКА МІСЬКА ДЕРЖАВНА АДМІНІСТРАЦІЯ)
ДЕПАРТАМЕНТ ТРАНСПОРТНОЇ ІНФРАСТРУКТУРИ
вул.Леонтовича,6,м.Київ,01030,тел.(044) 202-63-13,факс 202-63-33, Call-центр (044)15-51
E-mail:dti@kievcity.gov.uaКод ЄДРПОУ 37405284

13.10.2017 № 053-9437

Постійна комісія Київської
міської ради з питань
транспорту, зв'язку та реклами

Про погодження проекту
розпорядження

Департаментом транспортної інфраструктури виконавчого органу Київської міської ради (Київської міської державної адміністрації) підготовлено проект розпорядження виконавчого органу Київської міської ради (Київської міської державної адміністрації) «Про затвердження змін до Положення про Департамент транспортної інфраструктури виконавчого органу Київської міської ради (Київської міської державної адміністрації)».

Вказаний вище проект розпорядження виконавчого органу Київської міської ради (Київської міської державної адміністрації) підготовлений у зв'язку з необхідністю впорядкування відносин та підвищення ефективності управління, координації та контроль за діяльністю підпорядкованих Департаменту транспортної інфраструктури виконавчого органу Київської міської ради (Київської міської державної адміністрації) підприємств та їх об'єднань, зокрема корпорацій, організацій та установ.

Просимо розглянути на комісії проект розпорядження виконавчого органу Київської міської ради (Київської міської державної адміністрації) «Про затвердження змін до Положення про Департамент транспортної інфраструктури виконавчого органу Київської міської ради (Київської міської державної адміністрації)».

Додатки на 17 арк. в 1 прим.

Директор С. Симонов

Нікітіна 202 63 22

ВИКОНАВЧИЙ ОРГАН КИЇВСЬКОЇ МІСЬКОЇ РАДИ

(КИЇВСЬКА МІСЬКА ДЕРЖАВНА АДМІНІСТРАЦІЯ)

РОЗПОРЯДЖЕННЯ

№ _____

_____

Про затвердження змін до Положення
про Департамент транспортної
інфраструктури виконавчого органу
Київської міської ради (Київської міської
державної адміністрації)

Відповідно до законів України «Про державну службу», «Про місцеві державні адміністрації», «Про столицю України – місто-герой Київ», «Про місцеве самоврядування в Україні», Типового положення про структурний підрозділ місцевої державної адміністрації, затвердженого постановою Кабінету Міністрів України від 26 вересня 2012 року № 887 та з метою приведення у відповідність до норм законодавства України Положення про Департамент транспортної інфраструктури виконавчого органу Київської міської ради (Київської міської державної адміністрації):

1. Викласти заголовок розпорядження виконавчого органу Київської міської ради (Київської міської державної адміністрації) від 10 листопада 2010 року № 939 «Про затвердження Положення Департаменту транспортної інфраструктури виконавчого органу Київської міської ради (Київської міської державної адміністрації)» у новій редакції:

«Про затвердження Положення про Департамент транспортної інфраструктури виконавчого органу Київської міської ради (Київської міської державної адміністрації)».

2. Затвердити зміни до Положення про Департамент транспортної інфраструктури виконавчого органу Київської міської ради (Київської міської державної адміністрації), затвердженого розпорядженням виконавчого органу Київської міської ради (Київської міської державної адміністрації) від 10 листопада 2010 року № 939, виклавши його у новій редакції, що додається.

3. Департаменту транспортної інфраструктури виконавчого органу Київської міської ради (Київської міської державної адміністрації)

023037

забезпечити державну реєстрацію змін до Положення, затвердженого пунктом 2 цього розпорядження, в установленому порядку.

4. Контроль за виконанням цього розпорядження покласти на заступниківголови Київської міської державної адміністрації згідно з розподілом обов`язків.

Голова В. Кличко

ПОДАННЯ:

Директор Департаменту
транспортної інфраструктури — С. Симонов

В. о. завідувача сектору
правового забезпечення — А. Нікітіна

ПОГОДЖЕНО:

Перший заступник голови — Г. Пліс

Заступник голови — Д. Давтян

Заступник керівника апарату – начальник
управління по роботі з персоналом — Т. Стекленьова

Директор Департаменту комунальної
власності м. Києва — А. Гудзь

Заступник керівника апарату –
начальник юридичного управління — Л. Верес

В.о. керівника апарату — Л. Верес

Постійна комісія Київської міської ради
з питань регламенту та депутатської етики

Голова — О. Макаров

Секретар — І. Опадчий

Постійна комісія з питань транспорту,
зв'язку та реклами

Голова — О. Окопний

Секретар — А. Задерейко

Інформація про ЕЦП

№ документа **1014-пр**
Дата реєстрації **28.08.2017**
Картотека **Вхідна**

Короткий зміст:
Про затвердження змін до Положення про Департамент транспортної інфраструктури виконавчого органу Київської міської ради (Київської міської державної адміністрації)

Кількість накладених підписів: 17

Перелік цифрових підписів

ПІБ	Дата підписання	Дія
НІКІТІНА АННА ЯКІВНА	28.08.2017 10:07:49	Погодив
Симонов Сергій Анатолійович	28.08.2017 10:07:49	Погодив
Поворозник Микола Юрійович	28.08.2017 16:49:36	Перевірив;Перевірив;Погодив;Погодив
Симонов Сергій Анатолійович	28.08.2017 12:09:40	Погодив
Симонов Сергій Анатолійович	28.08.2017 10:07:49	Погодив
Симонов Сергій Анатолійович	28.08.2017 10:07:50	Погодив
Симонов Сергій Анатолійович	28.08.2017 10:07:50	Погодив
Шмуляр Олег Васильович	08.09.2017 10:25:27	Перевірив;Погодив
НІКІТІНА АННА ЯКІВНА	04.09.2017 10:21:18	Погодив
Тимченко Богдан Вікторович	04.09.2017 10:32:40	Погодив
Поворозник Микола Юрійович	05.09.2017 10:47:47	Перевірив;Перевірив;Погодив;Погодив
НІКІТІНА АННА ЯКІВНА	20.09.2017 09:28:54	Погодив
Симонов Сергій Анатолійович	20.09.2017 09:30:57	Погодив
Симонов Сергій Анатолійович	21.09.2017 14:27:55	Погодив
НІКІТІНА АННА ЯКІВНА	21.09.2017 14:16:29	Погодив
Поворозник Микола Юрійович	22.09.2017 13:26:46	Перевірив;Перевірив;Погодив;Погодив
Давтян Дмитро Олександрович	08.11.2017 11:59:44	Перевірив;Погодив

Інформація про ЕЦП

№ документа **1014-пр**
Дата реєстрації **28.08.2017**
Картотека **Вхідна**

Короткий зміст:
Про затвердження змін до Положення про Департамент транспортної інфраструктури виконавчого органу Київської міської ради (Київської міської державної адміністрації)

Кількість накладених підписів: 16

Перелік цифрових підписів

ПІБ	Дата підписання	Дія
НІКІТІНА АННА ЯКІВНА	28.08.2017 10:07:49	Погодив
Симонов Сергій Анатолійович	28.08.2017 10:07:49	Погодив
Поворозник Микола Юрійович	28.08.2017 16:49:36	Перевірив;Перевірив;Погодив;Погодив
Симонов Сергій Анатолійович	28.08.2017 12:09:40	Погодив
Симонов Сергій Анатолійович	28.08.2017 10:07:49	Погодив
Симонов Сергій Анатолійович	28.08.2017 10:07:50	Погодив
Симонов Сергій Анатолійович	28.08.2017 10:07:50	Погодив
Шмуляр Олег Васильович	08.09.2017 10:25:27	Перевірив;Погодив
НІКІТІНА АННА ЯКІВНА	04.09.2017 10:21:18	Погодив
Тимченко Богдан Вікторович	04.09.2017 10:32:40	Погодив
Поворозник Микола Юрійович	05.09.2017 10:47:47	Перевірив;Перевірив;Погодив;Погодив
НІКІТІНА АННА ЯКІВНА	20.09.2017 9:28:54	Погодив
Симонов Сергій Анатолійович	20.09.2017 9:30:57	Погодив
Симонов Сергій Анатолійович	21.09.2017 14:27:55	Погодив
НІКІТІНА АННА ЯКІВНА	21.09.2017 14:16:29	Погодив
Поворозник Микола Юрійович	22.09.2017 13:26:46	Перевірив;Перевірив;Погодив;Погодив

ЗАТВЕРДЖЕНО
Розпорядження виконавчого органу Київської міської ради (Київської міської державної адміністрації)
10 листопада 2010 року № 939
(в редакції розпорядження виконавчого органу Київської міської ради (Київської міської державної адміністрації)
від_____ № _____)

ПОЛОЖЕННЯ
ПРО ДЕПАРТАМЕНТ ТРАНСПОРТНОЇ ІНФРАСТРУКТУРИ ВИКОНАВЧОГО ОРГАНУ КИЇВСЬКОЇ МІСЬКОЇ РАДИ (КИЇВСЬКОЇ МІСЬКОЇ ДЕРЖАВНОЇ АДМІНІСТРАЦІЇ)

(НОВА РЕДАКЦІЯ)

(Ідентифікаційний код 37405284)

Київ 2017

1. Департамент транспортної інфраструктури виконавчого органу Київської міської ради (Київської міської державної адміністрації) (далі – Департамент) є структурним підрозділом виконавчого органу Київської міської ради (Київської міської державної адміністрації), підпорядковується Київському міському голові, підзвітний та підконтрольний Київській міській раді, а з питань виконання функцій державної виконавчої влади – Міністерству інфраструктури України.

2. Департамент у своїй діяльності керується Конституцією та законами України, постановами Верховної Ради України, актами Президента України та Кабінету Міністрів України,наказами міністерств,інших центральних органів виконавчої влади, рішеннями Київської міської ради, розпорядженнями Київського міського голови і виконавчого органу Київської міської ради (Київської міської державної адміністрації), іншими нормативно-правовими актами, а також цим Положенням.

3. Департамент є правонаступником Головного управління транспорту виконавчого органу Київської міської ради (Київської міської державної адміністрації) та Головного управління зв'язку, інформатизації та захисту інформації виконавчого органу Київської міської ради (Київської міської державної адміністрації).

4. Основними завданнями Департаменту є:

4.1. Забезпечення реалізації державної політики у сферах транспорту (авіаційного, автомобільного, залізничного, морського та річкового, міського електричного транспорту, метрополітену), зовнішнього освітлення.

4.2. Організація роботи щодо розроблення і здійснення заходів для покращення інвестиційного та інноваційного клімату м. Києва у сферах транспорту, зовнішнього освітлення.

4.3. Організація роботи щодо визначення поточної та перспективної потреби у послугах та роботах, що надаються та виконуються підприємствами галузей транспорту.

4.4. Організація роботи щодо міжрегіональних економічних зв'язків та взаємодії між підприємствами галузей транспорту та споживачами їх послуг.

4.5. Організація роботи з надання пропозицій, розроблення та виконання програм економічного і соціального розвитку м. Києва на короткостроковий період, державних і регіональних програм розвитку у відповідних галузях, нормативно-правових актів щодо стратегічного планування розвитку у сферах транспорту, та зовнішнього освітлення.

4.6. Організація роботи щодо створення належних умов для доступу осіб з обмеженими фізичними можливостями до об'єктів фізичного оточення та транспорту загального користування для перевезення пасажирів.

4.7. Здійснення аналізу стану і тенденцій розвитку сфер транспорту, зовнішнього освітлення, прийняття участі у визначенні пріоритетів розвитку відповідних сфер, а також формуванні напрямів інвестиційної політики та

підготовки пропозицій із зазначених питань, спрямованих на забезпечення сталого розвитку м. Києва та організацію надання послуг, підвищення їх якості та конкурентоспроможності.

4.8. Підготовка пропозицій до проектів місцевого бюджету.

4.9. Підготовка у межах своєї компетенції пропозицій до проекту Програми діяльності Кабінету Міністрів України та здійснення заходів щодо її виконання.

4.10. Підготовка пропозицій щодо реформування і розвитку сфер транспорту, спрямованих на виконання законів, актів Президента України та Кабінету Міністрів України, та забезпечення здійснення заходів для їх реалізації.

4.11. Взяття участі у підготовці відповідних інформаційних матеріалів з питань, що належать до компетенції Департаменту.

4.12. Розроблення проектів нормативно-правових актів у сферах транспорту, зовнішнього освітлення у законодавчо визначених випадках.

4.13. Здійснення спільно з відповідними організаціями заходів, спрямованих на забезпечення безпеки руху на всіх видах транспорту і шляхах сполучення, зменшення шкідливого впливу діяльності транспорту на навколишнє природне середовище.

4.14. Здійснення підготовки пропозицій щодо вдосконалення маршрутної мережі міжміських та приміських автобусних маршрутів загального користування, проведення конкурсів з метою розвитку конкуренції, обмеження монополізму на ринку пасажирських транспортних послуг та вибору на конкурсних засадах юридичних або фізичних осіб (автомобільних перевізників), які спроможні забезпечувати належну якість обслуговування перевезень пасажирів на автобусних маршрутах загального користування відповідно до вимог законодавства України.

4.15. Здійснення аналізу та підготовки пропозицій щодо регулювання (встановлення) тарифів на:

перевезення пасажирів і багажу автобусами, які працюють у звичайному режимі руху в міському та приміському сполученні,

перевезення пасажирів і вартість проїзних квитків у міському пасажирському транспорті - метрополітені, автобусі, трамваї, тролейбусі (який працює у звичайному режимі руху).

4.16. Сприяння розвитку ринку транспортних послуг у м. Києві, координації роботи окремих видів транспорту.

4.17. Сприяння розвитку науки, впровадженню нових технологій, підвищенню технічного рівня надання послуг, їх якості та конкурентоспроможності.

4.19. Розроблення і забезпечення організації реалізації цільових програм.

4.20. Взяття участі у формуванні проектів основних показників та розробці мобілізаційного плану м. Києва, довготермінових та річних програм мобілізаційної підготовки м. Києва.

4.21. Визначення можливостей підпорядкованих підприємств щодо задоволення потреб Збройних Сил України, інших військових формувань, сил цивільного захисту, національної економіки та забезпечення життєдіяльності населення м. Києва в умовах особливого періоду.

4.22. Взяття участі у встановленні мобілізаційних завдань підпорядкованим підприємствам.

4.23. Організація технічного прикриття автомобільних доріг оборонного значення у порядку, встановленим Кабінетом Міністрів України.

4.24. Організація функціонування системи військового обліку працівників підпорядкованих підприємств, організація бронювання військовозобов'язаних підпорядкованих підприємств на період мобілізації та на воєнний час.

4.25. Взяття участі у забезпеченні виконання військово-транспортного обов'язку підпорядкованими підприємствами для задоволення потреб Збройних Сил України, інших військових формувань на особливий період транспортними засобами і технікою.

4.26. Здійснення інших повноважень, передбачених законодавством тощо.

5. Департамент відповідно до покладених на нього завдань:

5.1. Представляє інтереси виконавчого органу Київської міської ради (Київської міської державної адміністрації) у межах наданих повноважень у відносинах з міжнародними (міжурядовими) організаціями, державними органами, органами місцевого самоврядування та місцевими органами виконавчої влади, підприємствами, установами та організаціями незалежно від форм власності, фізичними особами з питань співробітництва відповідно до компетенції.

5.2. Проводить аналіз фінансово-господарської діяльності підприємств транспортної інфраструктури, що перебувають у комунальній власності територіальної громади м. Києва, підпорядкованих Департаменту.

5.3.Проводить моніторинг фінансової діяльності підприємств, що перебувають у комунальній власності територіальної громади м. Києва, підпорядкованих Департаменту, зокрема виконання показників фінансових планів, та вживає заходів до поліпшення їх роботи.

5.4. Організовує підготовку до роботи в осінньо-зимовий період підприємств, установ та організацій, що перебувають у комунальній власності територіальної громади м. Києва, підпорядкованих Департаменту.

5.5. Вносить пропозиції щодо проекту бюджету міста Києва та допрограм економічного і соціального розвитку м. Києва, відповідних галузевих програм, бере участь у розробці окремих розділів інших регіональних програм питань, що належить до компетенції Департаменту.

5.6. У межах своїх повноважень організовує закупівлю товарів, робіт і послуг для забезпечення потреб територіальної громади.

5.7. Узагальнює практику застосування законодавства України з питань, що належать до компетенції Департаменту, розробляє і подає на

розгляд до Київської міської ради та виконавчого органу Київської міської ради (Київської міської державної адміністрації) відповідні пропозиції.

5.8. Готує (бере участь у розробленні) у межах своїх повноважень проекти рішень Київської міської ради, розпоряджень Київського міського голови та виконавчого органу Київської міської ради (Київської міської державної адміністрації), інших правових актів (нормативних та ненормативних) з питань, що відносяться до компетенції Департаменту.

5.9. Сприяє створенню рівних умов для роботи всіх суб'єктів господарювання, що здійснюють свою діяльність у галузі транспорту, обмеженню монополізму та розвитку конкуренції.

5.10. Надає пропозиції щодо переведення транспортної інфраструктури міста на відповідний режим роботи в умовах надзвичайних ситуацій та надзвичайного стану.

5.11. Вживає заходи щодо виявлення аварійно небезпечних ділянок та місць концентрації дорожньо-транспортних пригод і впровадження у таких місцях відповідних заходів щодо удосконалення організації дорожнього руху.

5.12. Забезпечує формування мережі міських автобусних маршрутів загального користування та веде їх реєстр.

5.13.Затверджує паспорти автобусних маршрутів загального користування.

5.14. Приймає рішення про розміщення, обладнання та функціонування стоянок таксі на території міста Києва. Формує та веде реєстр стоянок таксі на території м. Києва, готує та подає на затвердження виконавчому органу Київської міської ради (Київській міській державній адміністрації) паспорти стоянок.

5.15. Виконує функції замовника (організатора) перевезень пасажирів автобусними маршрутами загального користування.

5.16.Проводить конкурси на визначення перевізників пасажирів на автобусних маршрутах загального користування.

5.17. Надає пропозиції щодо розподілу бюджетних коштів, головним розпорядником яких є Департамент.

5.18. Виконує функції замовника з будівництва, реконструкції та ремонту об'єктів міського пасажирського транспорту і транспортної інфраструктури.

5.19. Забезпечує організацію дорожнього руху на території міста.

5.20. Здійснює державний нагляд та контроль за дотриманням законодавства про дорожній рух та його безпеку, за діяльністю підприємств, установ, організацій незалежно від форм власності та господарювання щодо планування та виконання заходів з безпеки дорожнього руху, вимог екологічної безпеки.

5.21. Надає пропозиції щодо формування фондів для фінансування державних програм і окремих заходів, спрямованих на розвиток дорожнього руху та його безпеки.

5.22. Забезпечує розвиток мережі місцевих автомобільних доріг, вулиць та залізничних переїздів, їх утримання та охорону.

5.23.Забезпечує організацію навчання населення Правилам дорожнього руху, проведення виховних заходів серед різних соціально-вікових груп населення щодо його безпеки.

5.24.Забезпечує організацію підготовки та підвищення кваліфікації водіїв транспортних засобів і розвиток мережі відповідних навчальних закладів.

5.25.Взаємодіє з іншими структурними підрозділами виконавчого органу Київської міської ради (Київської міської державної адміністрації), профільними комісіями Київської міської ради, районними в місті Києві державними адміністраціями, органами місцевого самоврядування, територіальними органами міністерств та інших центральних органів виконавчої влади, а також із підприємствами, установами, організаціями, об'єднаннями громадян та громадянами.

5.26. Забезпечує захист прав та представництво інтересів Департаменту у судових, правоохоронних та контролюючих органах України, які стосуються питань здійснення повноважень Департаменту.

5.27. Розглядає звернення фізичних, юридичних осіб, судових, правоохоронних та контролюючих органів України з питань, що відносяться до компетенції Департаменту, дає відповіді на них.

5.28. Забезпечує ефективне і цільове використання відповідних бюджетних коштів.

5.29. Бере участь в межах повноважень у розробленні проектів державних цільових, міжгалузевих, галузевих, регіональних і міжрегіональних програм.

5.30. Готує (бере участь у підготовці) у межах повноважень проекти угод, договорів, меморандумів, протоколів зустрічей делегацій і робочих груп з питань, віднесених до компетенції Департаменту.

5.31. Бере участь у підготовці звітів Київського міського голови для їх розгляду на сесії Київської міської ради.

5.32. Готує самостійно або разом з іншими структурними підрозділами інформаційні та аналітичні матеріали для подання Київському міському голові.

5.33. Узагальнює практику застосування законодавства з питань, що належать до компетенції Департаменту, розробляє і подає на розгляд Київському міському голові пропозиції щодо вдосконалення законодавства з питань, що відносяться до його компетенції.

5.34. Проводить експертизу та погоджує проекти актів виконавчого органу Київської міської ради (Київської міської державної адміністрації), розроблені структурними підрозділами виконавчого органу Київської міської ради (Київської міської державної адміністрації), які містять питання, віднесені до компетенції Департаменту.

5.35. Здійснює державну політику у сфері охорони державної таємниці в межах своїх повноважень, передбачених Законом України «Про державну таємницю».

5.36. Забезпечує здійснення заходів щодо запобігання і протидії корупції.

5.37. Розглядає в установленому законодавством порядку звернення громадян.

5.38. Опрацьовує запити і звернення народних депутатів України та депутатів Київської міської ради.

5.39. Забезпечує доступ до публічної інформації, розпорядником якої він є.

5.40. Постійно інформує населення про стан здійснення визначених законом повноважень.

5.41. Забезпечує у межах своїх повноважень виконання завдань мобілізаційної підготовки, цивільного захисту населення, дотримання вимог законодавства з охорони праці, пожежної безпеки.

5.42. Організовує роботу з укомплектування, зберігання, обліку та використання архівних документів.

5.43. Забезпечує у межах своїх повноважень реалізацію державної політики стосовно захисту інформації з обмеженим доступом.

5.44. Бере участь у вирішенні відповідно до законодавства колективних трудових спорів (конфліктів).

5.45. Забезпечує захист персональних даних.

5.46. Надає пропозиції щодо тимчасових обмежень руху транспортних засобів при проведенні ремонтних та інших робіт, проведенні масових заходів на вулицях і дорогах міста.

5.47. Затверджує схеми організації дорожнього руху.

5.48. Забезпечує затвердження технічних умов на підключення до мереж дощової каналізації.

5.49. Укладає договори перевезень на автобусних маршрутах загального користування з автомобільними перевізниками - переможцями конкурсу на міських автобусних маршрутах загального користування та забезпечує контроль за виконанням умов договору.

5.50. Організовує влаштування місць для зупинок транспортних засобів, стоянок і відпочинку учасників дорожнього руху.

5.51. Затверджує маршрути тролейбусів, погоджує розклад руху міського електричного транспорту.

5.52. Здійснює відповідно до законодавства контроль за належною організацією обслуговування пасажирів в аеропортах.

5.53. Забезпечує в межах своїх повноважень будівництво, реконструкцію та експлуатацію під'їзних доріг до аеропортів.

5.54. Організовує благоустрій привокзальних площ аеропортів.

5.55. Організовує регулярний рух громадського транспорту між аеропортами та містом Києвом.

5.56. Надає пропозиції до переліку об'єктів у сфері транспорту, зовнішнього освітлення, що потребують залучення інвестицій.

5.57. Виконує функції замовника розроблення комплексної транспортної схеми міста Києва.

5.58. Виконує функції замовника створення загальноміських програм розвитку міського транспорту, об'єктів зовнішнього освітлення, у місті Києві.

5.59. Здійснює розробку методичних рекомендацій щодо фінансового планування та підвищення ефективності фінансово-економічної діяльності комунальних підприємств та їх об'єднань, зокрема корпорацій, організацій та установ, підпорядкованих Департаменту.

5.60. Розробляє форми звітності про оперативну та фінансово-економічну діяльність комунальних підприємств та їх об'єднань, зокрема корпорацій, організацій та установ, підпорядкованих Департаменту.

5.61. Бере участь у погодженні прогнозних (планових) показників економічного і соціального розвитку комунальних підприємств та їх об'єднань, зокрема корпорацій, організацій та установ, підпорядкованих Департаменту.

5.62. Погоджує річні плани закупівель (зміни до них) комунальних підприємств та їх об'єднань, зокрема корпорацій, організацій та установ, підпорядкованих Департаменту.

5.63. Забезпечує розроблення статутів комунальних підприємств та їх об'єднань, зокрема корпорацій, організацій та установ, що підпорядковані Департаменту.

5.64. Погоджує, в межах компетенції, фінансові плани підприємств та їх об'єднань, зокрема корпорацій, організацій та установ, що підпорядковані Департаменту.

5.65. Здійснює аналіз виконання керівниками підприємств та їх об'єднань, зокрема корпорацій, організацій та установ, що підпорядковані Департаменту показників фінансово-економічної діяльності підприємств та ефективності використання комунального майна.

5.66. Забезпечує підготовку пропозицій щодо удосконалення структури управління комунальних підприємств та їх об'єднань, зокрема корпорацій, організацій та установ, що підпорядковані Департаменту.

5.67. Вносить подання про призначення за результатами конкурсу, проведеного в установленому порядку, та звільнення осіб на посаду керівників підприємств та їх об'єднань, зокрема корпорацій, організацій та установ, що підпорядковані Департаменту.

5.68. Вносить виконавчому органу Київської міської ради (Київської міської державної адміністрації) пропозиції щодо створення комунальних підприємств, установ, організацій, комунальних об'єднань, зокрема корпорацій, включення підприємств до комунальних об'єднань, зокрема корпорацій, вихід підприємств з комунальних об'єднань, зокрема корпорацій, в сферах транспорту, зовнішнього освітлення, а також щодо припинення

комунальних підприємств, установ, організацій в сферах транспорту, зовнішнього освітлення, що підпорядковані Департаменту.

5.69. Узагальнює практику застосування законодавства України з питань, що належать до компетенції Департаменту, розробляє і подає на розгляд Київської міської ради та виконавчого органу Київської міської ради (Київської міської державної адміністрації) відповідні пропозиції.

5.70. Надає відповідним органам державної влади та місцевого самоврядування пропозиції щодо правового регулювання перевезень пасажирів, вантажів, багажу, безпеки руху транспортних засобів, технічної експлуатації рухомого складу, функціонування річкового порту, причалів, вирішення питань будівництва, реконструкції та експлуатації об'єктів річкового та авіаційного транспорту, інфраструктури автомобільних шляхів сполучення, зовнішнього освітлення та .

5.71. Здійснює закупівлю товарів, робіт та послуг за бюджетні кошти.

5.72. Забезпечує у межах своїх повноважень реалізацію державної політики стосовно захисту інформації з обмеженим доступом та захист персональних даних, організовує роботу з укомплектування, зберігання, обліку та використання архівних документів.

5.73. Бере участь у підготовці заходів щодо розвитку міста Києва.

5.74. Бере участь у проведенні нарад, семінарів з питань діяльності суб'єктів господарювання у сфері транспорту, зовнішнього освітлення.

5.75. Готує та бере участь у підготовці проектів угод, договорів, меморандумів, протоколів зустрічей делегацій і робочих груп у межах своїх повноважень.

5.76. Бере участь у впровадженні енергозберігаючих технологій, нетрадиційних і відновлювальних джерел енергії, альтернативних видів палива на комунальних підприємствах, об'єднаннях, організаціях та установах, підпорядкованих Департаменту.

5.77. Здійснює залучення на договірних засадах підприємств, установ та організацій, що не належать до комунальної власності відповідних територіальних громад, до участі в обслуговуванні населення засобами транспорту.

5.78. Організовує і координує проведення загальногалузевих наукових комплексних досліджень з економічних, технологічних, організаційних проблем розвитку, науково-дослідних та проектно-конструкторських робіт з проблем діяльності у сферах транспорту, зовнішнього освітлення.

5.79. Бере участь в організації роботи з міжнародними фінансовими інституціями та організаціями з питань інвестиційної діяльності та готує пропозиції щодо залучення іноземних інвестицій, кредитних ліній, коштів міжнародних фінансових інституцій, міжнародної технічної допомоги у сфері транспорту, зовнішнього освітлення.

5.80. Бере участь у:

розробленні та реалізації актів, документів територіального планування в частині розвитку об'єктів транспорту, зовнішнього освітлення;

підготовці пропозицій з регулювання майнових, земельних та інших правовідносин у сферах транспорту, зовнішнього освітлення;

роботі виставок, науково-технічних конференцій, симпозіумів, семінарів з питань транспорту, зовнішнього освітлення.

5.81. Організовує і контролює мобілізаційну підготовку підпорядкованих підприємств та переведення їх економіки на функціонування в умовах особливого періоду.

5.82. Контролює стан мобілізаційної готовності підпорядкованих підприємств, які залучаються до виконання мобілізаційних завдань.

5.83. Доводить розпорядження про виконання мобілізаційних завдань до підпорядкованих підприємств, які залучаються до виконання мобілізаційних завдань.

5.84. Доводить мобілізаційні завдання до підпорядкованих підприємств.

5.85. Забезпечує виконання підпорядкованими підприємствами мобілізаційних завдань.

5.86. У разі ліквідації (реорганізації) підпорядкованих підприємств, які залучаються до виконання мобілізаційних завдань, здійснює заходи щодо передачі таких завдань іншим підприємствам у порядку, визначеному Кабінетом Міністрів України.

5.87. Організовує під час мобілізації здійснення комплексу заходів щодо переведення підпорядкованих підприємств, які залучаються до виконання мобілізаційних завдань, на роботу в умовах особливого періоду.

5.88. Організовує під час мобілізації в установленому порядку своєчасне оповіщення і прибуття працівників Департаменту, які залучаються до виконання обов'язку щодо мобілізації відповідно до мобілізаційного плану м. Києва.

5.89. Організовує та контролює виконання військово-транспортного обов'язку підпорядкованими підприємствами, організовує під час мобілізації своєчасне прибуття техніки на збірні пункти та у військові частини, виділення транспортних засобів Збройним Силам України, іншим військовим формуванням, Оперативно-рятувальній службі цивільного захисту відповідно до мобілізаційного плану м. Києва.

5.90. Забезпечує надання військовим комісаріатам відомостей про реєстрацію, банкрутство (ліквідацію) підпорядкованих підприємств згідно із законодавством.

5.91.Здійснює інші передбачені законодавством України повноваження.

6. Департамент в межах своєї компетенції має право:

6.1. Представляти за відповідним дорученням інтереси виконавчого органу Київської міської ради (Київської міської державної адміністрації) у відносинах з органами державної влади та органами місцевого самоврядування, підприємствами, організаціями та установами незалежно від

форм власності, фізичними особами з питань, що належать до його компетенції.

6.2. Одержувати у встановленому порядку від інших структурних підрозділів виконавчого органу Київської міської ради (Київської міської державної адміністрації), органів місцевого самоврядування, районних в м. Києві державних адміністрацій, підприємств, установ та організацій інформацію, документи та матеріали, необхідні для виконання покладених на нього завдань.

6.3. Залучати спеціалістів, фахівців інших структурних підрозділів виконавчого органу Київської міської ради (Київської міської державної адміністрації), підприємств, установ і організацій незалежно від форм власності (за погодженням з їхніми керівниками) для розгляду питань, що належать до компетенції Департаменту, в тому числі й на договірних засадах.

6.4. Користуватись в установленому порядку своїми інформаційними базами даних, а також відповідними інформаційними базами даних органів виконавчої влади, органів місцевого самоврядування, системами зв'язку і комунікацій, мережами спеціального зв'язку та іншими технічними засобами.

6.5. Скликати і проводити в установленому порядку наради та семінари з питань, що належать до компетенції Департаменту.

6.6. Утворювати в межах компетенції комісії та робочі групи, утому числі із залученням до них фахівців в установленому порядку.

6.7. Брати участь у нарадах, конференціях, семінарах, симпозіумах, конгресах, конференціях, а також у роботі консультативних, дорадчих та інших допоміжних органів для здійснення покладених на Департамент завдань.

7. Департамент очолює директор, якого призначає на посаду і звільняє з посади Київський міський голова в установленому порядку за погодженням з Міністерством інфраструктури України.

Директор Департаменту може мати першого заступника та заступників, яких призначає на посаду і звільняє з посади Київський міський голова в установленому порядку.

Кваліфікаційні вимоги до директора Департаменту, першого заступника та заступників директора Департаменту: вища освіта відповідного професійного спрямування за освітньо-кваліфікаційним рівнем магістра, досвід роботи на посадах державної служби категорій "Б" чи "В" або досвід служби в органах місцевого самоврядування, або досвід роботи на керівних посадах підприємств, установ та організацій незалежно від форми власності не менше двох років, вільне володіння державною мовою.

Директор Департаменту може мати позаштатних радників, які призначаються на громадських засадах.

8. Директор Департаменту:

8.1. Здійснює керівництво Департаментом, несе персональну відповідальність за організацію та результати його діяльності, сприяє створенню належних умов праці у Департаменті.

8.2. Подає на затвердження в установленому порядку положення про Департамент.

8.3. Затверджує положення про підрозділи Департаменту, посадові інструкції працівників, розподіляє функціональні обов'язки між першим заступником та заступниками директора Департаменту, керівниками підрозділів, іншими працівниками Департаменту.

8.4. Подає на затвердження Київському міському голові проекти кошторисів та штатного розпису Департамент у в установленому порядку.

8.5. Забезпечує дотримання працівниками Департаменту законодавства України з питань державної служби та боротьби з корупцією.

8.6. Працює з відомостями про заходи мобілізаційної підготовки підприємств міста стосовно життєдіяльності населення на особливий період, з показниками плану перевезень населення у разі евакуації і з таємними документами.

8.7. Планує роботу Департаменту, вносить пропозиції щодо формування планів роботи виконавчого органу Київської міської ради (Київської міської державної адміністрації).

8.8. Розпоряджається коштами в межах затвердженого в установленому порядку кошторису Департаменту та несе персональну відповідальність за їх цільове використання.

8.9. Вживає заходів до удосконалення організації та підвищення ефективності роботи Департаменту.

8.10. Звітує перед Київським міським головою про виконання покладених на Департамент завдань.

8.11. Видає у межах своєї компетенції накази, організовує і контролює їх виконання.

Накази директора Департаменту, видані на виконання функцій органу державної виконавчої влади та які є нормативно-правовими актами, що зачіпають права, свободи і законні інтереси громадян або мають міжвідомчий характер, підлягають державній реєстрації у встановленому порядку.

Накази директора Департаменту, які зачіпають права, свободи та законні інтереси громадян або мають міжвідомчий характер, підлягають державній реєстрації в установленому порядку.

Накази, які є регуляторними актами, розробляються, розглядаються, приймаються та оприлюднюються у порядку, встановленому законодавством України.

8.12. Призначає на посади і звільняє з посад у порядку, передбаченому законодавством України, працівників Департаменту.

8.13. Діє від імені Департаменту без довіреності, представляє в установленому порядку Департаменту відносинах з іншими структурними підрозділами виконавчого органу Київської міської ради (Київської міської державної адміністрації), з міністерствами, іншими центральними органами

виконавчої влади, органами місцевого самоврядування, районними в місті Києві державними адміністраціями, підприємствами, установами і організаціями в Україні та за її межами, укладає від імені Департаменту договори (угоди), видає доручення.

8.14. Застосовує до працівників Департаменту управління заходи заохочення та накладає дисциплінарні стягнення.

8.15. Проводить особистий прийом громадян з питань, що належать до повноважень Департаменту.

8.16. Забезпечує дотримання працівниками Департаменту правил внутрішнього трудового розпорядку та виконавської дисципліни.

8.17. Забезпечує комплексне вирішення питань роботи з керівниками комунальних підприємств, установ та організацій, що належать до комунальної власності територіальної громади міста Києва та підпорядкованих Департаменту, проводить конкурсний відбір кандидатур на заміщення вакантних посад керівників суб'єктів господарювання комунального сектора економіки в місті Києві та вносить пропозиції щодо заміщення вакантних посад керівників в установленому порядку.

Відповідає за підготовку, своєчасне погодження та укладання контрактів з директорами підпорядкованих підприємств. Здійснює аналіз виконання умов та показників укладених контрактів з керівниками цих підприємств, забезпечує своєчасне продовження та розірвання контрактів.

8.18. Погоджує призначення на посаду та звільнення з посади керівників комунальних підприємств, діяльність яких належить до компетенції Департаменту та які передані до сфери управління районних в місті Києві державних адміністрацій.

8.19. Погоджує призначення на посаду та звільнення з посади начальників управлінь (відділів) з питань транспорту районних в місті Києві державних адміністрацій.

8.20. Здійснює інші повноваження, визначені законом.

9. Для погодженого вирішення питань, що належать до компетенції Департаменту, може утворюватися колегія у складі директора Департаменту (голова колегії) та заступників директора, а також інших працівників Департаменту. До складу колегії можуть входити керівники інших структурних підрозділів виконавчого органу Київської міської ради (Київської міської державної адміністрації), депутати Київської міської ради, представники підприємств, наукових і громадських організацій за їх згодою. Склад колегії затверджується розпорядженням виконавчого органу Київської міської ради (Київської міської державної адміністрації) за поданням директора Департаменту. Рішення колегії проводиться вжиття наказами директора Департаменту.

10. Для розгляду пропозицій і рекомендацій щодо реалізації основних напрямів діяльності та вирішення інших проблемних питань в Департаменті можуть утворюватися наукові ради, комісії, робочі групи. Склад наукових

рад, комісій, робочих груп та положення про них затверджує директор Департаменту.

11. Департамент утримується за рахунок коштів міського бюджету.

Гранична чисельність працівників Департаменту затверджується розпорядженням Київського міського голови.

Видатки на утримання Департаменту, в тому числі на оплату праці його працівників, затверджуються у бюджеті м. Києва на відповідний рік.

Структура Департаменту затверджується розпорядженням виконавчого органу Київської міської ради (Київської міської державної адміністрації).

Штатний розпис Департаменту в межах граничної чисельності і фонду оплати праці його працівників затверджується Київським міським головою після попередньої його експертизи у Департаменті фінансів виконавчого органу Київської міської ради (Київської міської державної адміністрації).

12. Департамент заснований на комунальній власності територіальної громади міста Києва. Засновником та власником є територіальна громада міста Києва, від імені якої виступають Київська міська рада та уповноважені нею органи.

13. Майно Департаменту є комунальною власністю територіальної громади міста Києва і закріплене за ним на праві оперативного управління.

Майно Департаменту становлять основні та оборотні кошти, а також інші матеріальні та фінансові ресурси, вартість яких позначається на балансі Департаменту.

14. Департамент має право виключно за згодою власника або уповноваженого ним органу: відчужувати закріплене за ним майно, надавати в оренду або в безоплатне користування (позичку), передавати в заставу нерухоме майно, обладнання, інвентар та інші цінності, а також списувати з балансу основні засоби в установленому порядку.

15. Департамент є юридичною особою публічного права, має самостійний баланс, рахунки в органах Державної казначейської служби та банківських установах, печатку із зображенням Державного Герба України та своїм найменуванням.

Місцезнаходження Департаменту: м. Київ, вул. Леонтовича, 6.

16. Департамент здійснює оперативний та бухгалтерський облік результатів своєї діяльності і надає фінансову, статистичну та іншу звітність у порядку, встановленому чинним законодавством України. Фінансова звітність Департаменту надається Департаменту комунальної власності м. Києва виконавчого органу Київської міської ради (Київської міської державної адміністрації) в установленому порядку.

17. Припинення Департаменту здійснюється за рішенням Київської міської ради в порядку, визначеному законодавством України.

В.о. керівника апарату Л. Верес

ВИКОНАВЧИЙ ОРГАН КИЇВСЬКОЇ МІСЬКОЇ РАДИ
(КИЇВСЬКА МІСЬКА ДЕРЖАВНА АДМІНІСТРАЦІЯ)
ДЕПАРТАМЕНТ ТРАНСПОРТНОЇ ІНФРАСТРУКТУРИ
вул.Леонтовича,6,м.Київ,01030,тел.(044) 202-63-13,факс 202-63-33, Call-центр (044)15-51
E-mail:dti@kievcity.gov.uaКод ЄДРПОУ 37405284

09.10.2017 № 053-9291

Голові постійної комісії
Київської міської ради з питань
транспорту, зв'язку та реклами
Окопному О. Ю.

Шановний Олексію Юрійовичу!

У зв'язку із доопрацюванням Департаментом транспортної інфраструктури виконавчого органу Київської міської ради (Київської міської державної адміністрації) проекту розпорядження виконавчого органу Київської міської ради (Київської міської державної адміністрації) «Про затвердження змін до Положення про Департамент транспортної інфраструктури виконавчого органу Київської міської ради (Київської міської державної адміністрації)» просимо Вас врахувати зміни:

1) У тексті Положення слова «зв'язку» та слова «інформаційно-телекомунікаційних технологій у галузі транспорту» виключити.

2) Підпункт 4.18 пункту 4 виключити.

У зв'язку з цим, підпункти 4.19 – 4.26 пункту 4 вважати відповідно підпунктами 4.18 – 4.25 пункту 4.

3) Підпункти 5.25 – 5.26 пункту 5 виключити.

У зв'язку з цим, підпункти 5.27 – 5.93 вважати відповідно підпунктами 5.25 – 5.91 пункту 5.

4) Підпункт 5.60 пункту 5 викласти в такій редакції:
«5.60. Виконує функції замовника створення загальноміських програм розвитку міського транспорту, об'єктів зовнішнього освітлення у місті Києві.».

З повагою

Перший заступник І. Шпильовий

Київська міська рада
11.10.2017 № 08/17472

Нікітіна 202 63 22

Порівняльна таблиця до проекту розпорядження виконавчого органу Київської міської ради (Київської міської державної адміністрації) «Про затвердження змін до Положення про Департамент транспортної інфраструктури виконавчого органу Київської міської ради (Київської міської державної адміністрації)»

Чинна редакція	Проект
1. Департамент транспортної інфраструктури виконавчого органу Київської міської ради (Київської міської державної адміністрації) (далі за текстом - Департамент) є структурним підрозділом виконавчого органу Київської міської ради (Київської міської державної адміністрації), створюється Київською міською радою, є підзвітним і підконтрольним Київській міській раді та підпорядкованим Київському міському голові.	1. Департамент транспортної інфраструктури виконавчого органу Київської міської ради (Київської міської державної адміністрації) (далі – Департамент) є структурним підрозділом виконавчого органу Київської міської ради (Київської міської державної адміністрації), **підпорядковується Київському міському голові, підзвітний** та **підконтрольний Київській міській раді, а з питань виконання функцій державної виконавчої влади – Міністерству інфраструктури України.**
2. Департамент у своїй діяльності керується Конституцією України, законами України, постановами Верховної Ради України, актами Президента України та Кабінету Міністрів України, рішеннями Київської міської ради, розпорядженнями Київського міського голови, розпорядженнями Київської міської державної адміністрації, іншими нормативно-правовими актами, що стосуються його компетенції, а також цим Положенням.	2. Департамент у своїй діяльності керується Конституцією **та** законами України, постановами Верховної Ради України, актами Президента України та Кабінету Міністрів України, **наказами міністерств, інших центральних органів виконавчої влади,** рішеннями Київської міської ради, розпорядженнями Київського міського голови і виконавчого органу Київської міської ради (Київської міської державної адміністрації), іншими нормативно-правовими актами, а також цим Положенням.
3. Департамент є правонаступником Головного управління транспорту виконавчого органу Київської	3. Департамент є правонаступником Головного управління транспорту виконавчого органу Київської

міської ради (Київської міської державної адміністрації) та Головного управління зв'язку, інформатизації та захисту інформації виконавчого органу Київської міської ради (Київської міської державної адміністрації).	міської ради (Київської міської державної адміністрації) та Головного управління зв'язку, інформатизації та захисту інформації виконавчого органу Київської міської ради (Київської міської державної адміністрації).
3.1. Департамент є юридичною особою, має самостійний баланс, рахунки в установах Державного казначейства, бланки, кутовий штамп, печатку із зображенням Державного герба України і своїм найменуванням.	**Виключено. Викладено у п. 15.**
3.2. Місцезнаходження Департаменту: 01030, м. Київ, вул. Леонтовича, 6.	**Виключено. Викладено у п.15.**
4. Департамент здійснює управління підпорядкованими йому підприємствами та їх об'єднаннями, організаціями та установами і координує діяльність структурних підрозділів виконавчого органу Київської міської ради (Київської міської державної адміністрації), районних в м. Києві державних адміністрацій з питань, що належать до сфери повноважень Департаменту.	**Виключено.**
5. Основними завданнями Департаменту є:	**4**. Основними завданнями Департаменту є:
5.1. Участь у формуванні та реалізації у м. Києві державної політики в галузі дорожньо-транспортного комплексу, телекомунікацій, інформатизації, захисту інформації.	**4.1. Забезпечення реалізації державної політики у сферах транспорту (авіаційного, автомобільного, залізничного, морського та річкового, міського електричного транспорту, метрополітену), зовнішнього освітлення.**

5.2. Впровадження заходів щодо сприяння розвитку, вдосконаленню та організації ефективного функціонування інфраструктури дорожньо-транспортного комплексу міста, телекомунікаційних мереж та мереж зв'язку загального користування.	**Виключено.**
5.3. Проведення єдиної політики в питаннях розвитку підприємств дорожньо-транспортного комплексу, телекомунікацій, інформатизації, захисту інформації.	**Виключено.**
5.4. Надання пропозицій, розробка та впровадження заходів щодо покращення інвестиційного клімату для залучення коштів у розвиток інфраструктури дорожньо-транспортного комплексу, телекомунікацій, інформатизації, захисту інформації.	**4.2. Організація роботи щодо розроблення і здійснення заходів для покращення інвестиційного та інноваційного клімату м. Києва у сферах транспорту, зовнішнього освітлення.**
5.5. Забезпечення організації обслуговування населення підприємствами дорожньо-транспортного комплексу, телекомунікацій, інформатизації, захисту інформації.	**4.3. Організація роботи щодо визначення поточної та перспективної потреби у послугах та роботах, що надаються та виконуються підприємствами галузей транспорту.**
5.6. Розробка і забезпечення організації реалізації цільових програм.	**Виключено.**
Відсутній.	**4.4. Організація роботи щодо міжрегіональних економічних зв'язків та взаємодії між підприємствами галузей транспорту та споживачами їх послуг.**
5.7. Створення та експлуатація інформаційних	**Виключено.**

систем та систем управління на транспорті.	
Відсутній.	**4.5. Організація роботи з надання пропозицій, розроблення та виконання програм економічного і соціального розвитку м. Києва на короткостроковий період, державних і регіональних програм розвитку у відповідних галузях, нормативно-правових актів щодо стратегічного планування розвитку у сферах транспорту та зовнішнього освітлення.**
Відсутній.	**4.6. Організація роботи щодо створення належних умов для доступу осіб з обмеженими фізичними можливостями до об'єктів фізичного оточення та транспорту загального користування для перевезення пасажирів.**
Відсутній.	**4.7. Здійснення аналізу стану і тенденцій розвитку сфер транспорту, зовнішнього освітлення, прийняття участі у визначенні пріоритетів розвитку відповідних сфер, а також формуванні напрямів інвестиційної політики та підготовки пропозицій із зазначених питань, спрямованих на забезпечення сталого розвитку м. Києва та організацію надання послуг, підвищення їх якості та конкурентоспроможності.**
Відсутній.	**4.8. Підготовка пропозицій до проектів місцевого бюджету.**
Відсутній.	**4.9. Підготовка у межах своєї компетенції**

	пропозицій до проекту Програми діяльності Кабінету Міністрів України та здійснення заходів щодо її виконання.
Відсутній.	**4.10. Підготовка пропозицій щодо реформування і розвитку сфер транспорту, спрямованих на виконання законів, актів Президента України та Кабінету Міністрів України, та забезпечення здійснення заходів для їх реалізації.**
Відсутній.	**4.11. Взяття участі у підготовці відповідних інформаційних матеріалів з питань, що належать до компетенції Департаменту.**
Відсутній.	**4.12. Розроблення проектів нормативно-правових актів у сферах транспорту, зовнішнього освітлення, у законодавчо визначених випадках.**
Відсутній.	**4.13. Здійснення спільно з відповідними організаціями заходів, спрямованих на забезпечення безпеки руху на всіх видах транспорту і шляхах сполучення, зменшення шкідливого впливу діяльності транспорту на навколишнє природне середовище.**
Відсутній.	**4.14. Здійснення підготовки пропозицій щодо вдосконалення маршрутної мережі міжміських та приміських автобусних маршрутів загального користування, проведення конкурсів з метою розвитку конкуренції, обмеження монополізму на ринку пасажирських транспортних послуг та вибору**

	на конкурсних засадах юридичних або фізичних осіб (автомобільних перевізників), які спроможні забезпечувати належну якість обслуговування перевезень пасажирів на автобусних маршрутах загального користування відповідно до вимог законодавства України.
Відсутній.	**4.15. Здійснення аналізу та підготовки пропозицій щодо регулювання (встановлення) тарифів на:** **перевезення пасажирів і багажу автобусами, які працюють у звичайному режимі руху в міському та приміському сполученні,** **перевезення пасажирів і вартість проїзних квитків у міському пасажирському транспорті - метрополітені, автобусі, трамваї, тролейбусі (який працює у звичайному режимі руху).**
Відсутній.	**4.16. Сприяння розвитку ринку транспортних послуг у м. Києві, координації роботи окремих видів транспорту.**
Відсутній.	**4.17. Сприяння розвитку науки, впровадженню нових технологій, підвищенню технічного рівня надання послуг, їх якості та конкурентоспроможності.**
	4.18. Впровадження заходів щодо сприяння розвитку, вдосконаленню та організації ефективного функціонування у сфері зв'язку та інформаційно-

	телекомунікаційних технологій у галузі транспорту.
Відсутній.	**4.19. Розроблення і забезпечення організації реалізації цільових програм.**
Відсутній.	**4.20. Взяття участі у формуванні проектів основних показників та розробці мобілізаційного плану м. Києва, довготермінових та річних програм мобілізаційної підготовки м. Києва.**
Відсутній.	**4.21.Визначення можливостей підпорядкованих підприємств щодо задоволення потреб Збройних Сил України, інших військових формувань, сил цивільного захисту, національної економіки та забезпечення життєдіяльності населення м. Києва в умовах особливого періоду.**
Відсутній.	**4.22. Взяття участі у встановленні мобілізаційних завдань підпорядкованим підприємствам.**
Відсутній.	**4.23. Організація технічного прикриття автомобільних доріг оборонного значення у порядку, встановленим Кабінетом Міністрів України.**
Відсутній.	**4.24. Організація функціонування системи військового обліку працівників підпорядкованих підприємств, організація бронювання військовозобов'язаних підпорядкованих підприємств на період мобілізації та на воєнний час.**
Відсутній.	**4.25. Взяття участі у забезпеченні виконання військово-транспортного обов'язку підпорядкованими підприємствами для задоволення потреб Збройних**

	Сил України, інших військових формувань на особливий період транспортними засобами і технікою.
Відсутній.	**4.26. Здійснення інших повноважень, передбачених законодавством тощо.**
6. Департамент відповідно до покладених на нього завдань:	**5.** Департамент відповідно до покладених на нього завдань:
6.1. Представляє інтереси виконавчого органу Київської міської ради (Київської міської державної адміністрації) в межах наданих повноважень у відносинах з міжнародними (міжурядовими) організаціями, державними органами, органами місцевого самоврядування та місцевими органами виконавчої влади, підприємствами, установами та організаціями незалежно від форм власності, фізичними особами з питань співробітництва у сферах дорожньо-транспортного комплексу, телекомунікацій, інформатизації, захисту інформації.	**5.1**. Представляє інтереси виконавчого органу Київської міської ради (Київської міської державної адміністрації) **у** межах наданих повноважень у відносинах з міжнародними (міжурядовими) організаціями, державними органами, органами місцевого самоврядування та місцевими органами виконавчої влади, підприємствами, установами та організаціями незалежно від форм власності, фізичними особами з питань співробітництва **відповідно до компетенції.**
6.2. Проводить аналіз фінансово-господарської діяльності підприємств дорожньо-транспортного комплексу, телекомунікацій, інформатизації, захисту інформації, що перебувають у комунальній власності територіальної громади м. Києва, підпорядкованих Департаменту.	**5.2**. Проводить аналіз фінансово-господарської діяльності підприємств **транспортної інфраструктури,** що перебувають у комунальній власності територіальної громади м. Києва, підпорядкованих Департаменту.
6.3. Забезпечує системність та комплексне вирішення питань роботи з керівниками комунальних підприємств, організацій та служб комунальної власності територіальної громади м. Києва, які входять до сфери	**Виключено.**

управління Департаменту. Одночасно з підготовкою проектів розпоряджень Київського міського голови про призначення кандидатів на посади керівників комунальних підприємств готує проекти контрактів з ними та є відповідальним за своєчасне погодження та укладення цих контрактів, аналізує виконання умов та показників укладених контрактів; готує пропозиції щодо зміни керівників.	
Відсутній.	**5.3. Проводить моніторинг фінансової діяльності підприємств, що перебувають у комунальній власності територіальної громади м. Києва, підпорядкованих Департаменту, зокрема виконання показників фінансових планів, та вживає заходів до поліпшення їх роботи.**
Відсутній	**5.4. Організовує підготовку до роботи в осінньо-зимовий період підприємств, установ та організацій, що перебувають у комунальній власності територіальної громади м. Києва, підпорядкованих Департаменту.**
6.4. Забезпечує розробку та реалізацію окремих розділів Програми соціально-економічного розвитку м. Києва, відповідних галузевих програм, бере участь у розробці окремих розділів інших регіональних програм щодо перспектив розвитку інфраструктури дорожньо-транспортного комплексу, зв'язку та інформатизації.	**5.5. Вносить пропозиції щодо проекту бюджету міста Києва та до програм економічного і соціального розвитку м. Києва, відповідних галузевих програм, бере участь у розробці окремих розділів інших регіональних програм питань, що належить до компетенції Департаменту.**
6.5. Формує та подає на затвердження в установленому порядку зведений тематичний перелік науково-дослідних та проектних робіт за відповідними	**Виключено.**

напрямами та програмами, що фінансуються з міського бюджету.	
6.6. Надає пропозиції до переліку об'єктів у сфері транспорту та зв'язку, що потребують залучення інвестицій.	**Виключено.**
6.7. У межах своїх повноважень організовує проведення торгів на закупівлю товарів, робіт та послуг за державні кошти; здійснює закупівлю товарів, робіт та послуг за державні кошти.	**5.6.** У межах своїх повноважень організовує **закупівлю товарів, робіт і послуг для забезпечення потреб територіальної громади.**
6.8. Узагальнює практику застосування законодавства України з питань, що належать до компетенції Департаменту, розробляє і подає на розгляд Київської міської ради та виконавчого органу Київської міської ради (Київської міської державної адміністрації) відповідні пропозиції.	5.7. Узагальнює практику застосування законодавства України з питань, що належать до компетенції Департаменту, розробляє і подає на розгляд до Київської міської ради та виконавчого органу Київської міської ради (Київської міської державної адміністрації) відповідні пропозиції.
6.9. Здійснює відповідно до законодавства України заходи щодо реалізації єдиної державної економічної, тарифної, інвестиційної, науково-технічної, кадрової та соціальної політики в галузі транспорту, у сферах надання послуг зв'язку, телекомунікацій, інформатизації.	**Відсутній.**
6.10. Готує проекти нормативних актів з питань дорожньо-транспортного комплексу, телекомунікацій, інформатизації, захисту інформації, що належать до компетенції місцевих органів виконавчої влади та органів місцевого самоврядування.	**5.8.** Готує **(бере участь у розробленні) у межах своїх повноважень проекти рішень Київської міської ради, розпоряджень Київського міського голови та виконавчого органу Київської міської ради (Київської міської державної адміністрації), інших правових актів (нормативних та ненормативних) з питань, що відносяться до компетенції Департаменту.**
6.11. Сприяє створенню рівних умов для роботи всіх	**5.9.** Сприяє створенню рівних умов для роботи

суб'єктів господарювання, що здійснюють свою діяльність у сфері автомобільного транспорту, обмеження монополізму та розвитку конкуренції. Розробляє і реалізовує заходи щодо налагодження взаємодії та координації діяльності усіх видів транспорту та зв'язку.	всіх суб'єктів господарювання, що здійснюють свою діяльність **у галузі транспорту**, обмеженню монополізму та розвитку конкуренції.
6.12. Організовує створення та супроводження електронних інформаційних ресурсів, баз даних для територіальної громади міста Києва, органів місцевого самоврядування та місцевої виконавчої влади.	**Виключено.**
6.13. Забезпечує формування та реалізацію виконання Програми інформатизації міста Києва.	**Виключено.**
6.14. Надає пропозиції щодо встановлення тимчасових обмежень щодо функціонування телекомунікаційних мереж загального користування, а також переведення транспорту, дорожньо-транспортної інфраструктури на відповідний режим роботи в умовах надзвичайних ситуацій та надзвичайного стану.	**5.10.** Надає пропозиції щодо **переведення транспортної інфраструктури міста на відповідний режим роботи в умовах надзвичайних ситуацій та надзвичайного стану.**
6.15. Відповідно до законодавства організовує і контролює роботу, пов'язану із гарантуванням безпеки руху транспортних засобів.	**Виключено.**
6.16. Надає пропозиції щодо правового регулювання перевезень пасажирів, вантажів, багажу, безпеки руху транспортних засобів, технічної експлуатації рухомого складу, функціонування річкового порту, причалів, вирішення питань будівництва, реконструкції та експлуатації об'єктів інфраструктури автомобільних шляхів сполучення.	**5.70. Надає відповідним органам державної влади та місцевого самоврядування** пропозиції щодо правового регулювання перевезень пасажирів, вантажів, багажу, безпеки руху транспортних засобів, технічної експлуатації рухомого складу, функціонування річкового порту, причалів, вирішення питань будівництва, реконструкції та експлуатації об’єктів **річкового та авіаційного транспорту,** інфраструктури автомобільних

	шляхів сполучення, **зовнішнього освітлення.**
6.17. Здійснює реалізацію прав та обов'язків, віднесених законами України "Про дорожній рух", "Про автомобільні дороги", постановою Кабінету Міністрів України від 30.03.94 N 198 "Про затвердження Єдиних правил ремонту і утримання автомобільних доріг, вулиць, залізничних проїздів, правил користування ними та охорони" до компетенції міських органів виконавчої влади та органів місцевого самоврядування.	**Виключено.**
6.18. Вживає заходи щодо виявлення аварійно небезпечних ділянок та місць концентрації дорожньо-транспортних пригод і впровадження у таких місцях відповідних заходів щодо удосконалення організації дорожнього руху.	**5.11.** Вживає заходи щодо виявлення аварійно небезпечних ділянок та місць концентрації дорожньо-транспортних пригод і впровадження у таких місцях відповідних заходів щодо удосконалення організації дорожнього руху.
6.19. Бере участь у розслідуванні причин аварійних подій і катастроф на транспорті у межах своєї компетенції та в порядку, визначеному законодавством.	**Виключено.**
6.20. Бере участь в організації робіт з усунення наслідків надзвичайних ситуацій на об'єктах дорожньо-транспортного комплексу та зв'язку.	**Виключено.**
6.21. Надає пропозиції за погодженням з відповідними державними органами з безпеки дорожнього руху щодо тимчасових обмежень руху транспортних засобів при проведенні ремонтних та інших робіт на вулицях і дорогах міста.	**Виключено.**
6.22. Забезпечує формування мережі міських автобусних маршрутів загального користування та веде їх реєстр. Затверджує паспорти автобусних маршрутів	**5.12.** Забезпечує формування мережі міських автобусних маршрутів загального користування та веде їх реєстр.

загального користування.	
Відсутній.	**5.13.** Затверджує паспорти автобусних маршрутів загального користування.
6.23. Формує та веде реєстр стоянок таксі на території м. Києва, готує та подає на затвердження виконавчому органу Київської міської ради (Київській міській державній адміністрації) паспорти стоянок.	**5.14. Приймає рішення про розміщення, обладнання та функціонування стоянок таксі на території міста Києва.** Формує та веде реєстр стоянок таксі на території м. Києва, готує та подає на затвердження виконавчому органу Київської міської ради (Київській міській державній адміністрації) паспорти стоянок.
6.24. Організовує влаштування місць для зупинок транспортних засобів, стоянок і відпочинку учасників дорожнього руху.	**Викладено у підпункті 5.50.** **5.50**. Організовує влаштування місць для зупинок транспортних засобів, стоянок і відпочинку учасників дорожнього руху.
6.25. Виступає замовником облаштування необхідною інфраструктурою автобусних маршрутів загального користування, а саме: автопавільйонами, інформаційним забезпеченням пасажирів і підтримання її в належному технічному та санітарному стані.	**Виключено.**
6.26. Виконує функції замовника (організатора) перевезень пасажирів автобусними маршрутами загального користування. Проводить конкурси на визначення перевізника пасажирів на автобусних маршрутах загального користування.	**5.15.** Виконує функції замовника (організатора) перевезень пасажирів автобусними маршрутами загального користування. **5.16**. Проводить конкурси на визначення перевізників пасажирів на автобусних маршрутах загального користування.
6.27. Укладає договори перевезень на автобусних маршрутах загального користування з автомобільними перевізниками - переможцями конкурсу на міських	**Викладено у п. п. 5.49.** **5.49.** Укладає договори перевезень на автобусних маршрутах загального користування з автомобільними

автобусних маршрутах загального користування та забезпечує контроль за виконанням умов договору.	перевізниками - переможцями конкурсу на міських автобусних маршрутах загального користування та забезпечує контроль за виконанням умов договору.
6.28. Укладає договори про організацію надання транспортних послуг на пасажирські перевезення міським електричним транспортом.	**Виключено.**
6.29. Здійснює видачу дозволів на прокладання нових та ремонт існуючих мереж у межах "червоних ліній" вулиць і доріг міста через Міський дозвільний центр. Строк видачі дозволу - 10 робочих днів.	**Виключено.**
6.30. Виконує функції уповноваженого власником органу з розміщення реклами на транспорті комунальної власності територіальної громади м. Києва.	**Виключено.**
6.31. У межах компетенції здійснює контроль за організацією та якістю транспортного обслуговування, дотриманням законодавства в сфері дорожньо-транспортного комплексу, телекомунікацій, інформатизації, захисту інформації. Організовує розробку та впровадження заходів щодо поліпшення організації дорожнього руху в м. Києві.	**Виключено.**
6.32. Здійснює функції замовника розробки та реалізації загальноміських програм розвитку міського транспорту, в тому числі систем управління дорожнім рухом, пасажирським транспортом у м. Києві.	**Включено у п. п. 5.58** **5.58. Виконує** функції замовника створення загальноміських програм розвитку міського транспорту, **об'єктів зовнішнього освітлення, у місті Києві.**
6.33. Виконує функції головного розпорядника бюджетних коштів у сфері дорожньо-транспортного комплексу, інженерно-транспортної інфраструктури,	**5.17. Надає пропозиції щодо розподілу бюджетних коштів, головним розпорядником яких є Департамент.**

зв'язку, інформації.	
6.34. Виконує функції замовника з будівництва, реконструкції та ремонту об'єктів міського пасажирського транспорту і транспортної інфраструктури міста та зв'язку.	**5.18.** Виконує функції замовника з будівництва, реконструкції та ремонту об'єктів міського пасажирського транспорту і транспортної інфраструктури.
Відсутній.	**5.19. Забезпечує організацію дорожнього руху на території міста.**
Відсутній.	**5.20. Здійснює державний нагляд та контроль за дотриманням законодавства про дорожній рух та його безпеку, за діяльністю підприємств, установ, організацій незалежно від форм власності та господарювання щодо планування та виконання заходів з безпеки дорожнього руху, вимог екологічної безпеки.**
Відсутній.	**5.21. Надає пропозиції щодо формування фондів для фінансування державних програм і окремих заходів, спрямованих на розвиток дорожнього руху та його безпеки.**
Відсутній.	**5.22. Забезпечує розвиток мережі місцевих автомобільних доріг, вулиць та залізничних переїздів, їх утримання та охорону.**
Відсутній.	**5.23. Забезпечує організацію навчання населення Правилам дорожнього руху, проведення виховних заходів серед різних соціально-вікових груп населення щодо його безпеки.**
Відсутній.	**5.24. Забезпечує організацію підготовки та підвищення кваліфікації водіїв транспортних засобів і розвиток мережі відповідних навчальних закладів.**

Відсутній.	**5.25. Взаємодіє з іншими структурними підрозділами виконавчого органу Київської міської ради (Київської міської державної адміністрації), профільними комісіями Київської міської ради, районними в місті Києві державними адміністраціями, органами місцевого самоврядування, територіальними органами міністерств та інших центральних органів виконавчої влади, а також із підприємствами, установами, організаціями, об'єднаннями громадян та громадянами.**
Відсутній.	**5.26. Забезпечує захист прав та представництво інтересів Департаменту у судових, правоохоронних та контролюючих органах України, які стосуються питань здійснення повноважень Департаменту.**
Відсутній.	**5.27. Розглядає звернення фізичних, юридичних осіб, судових, правоохоронних та контролюючих органів України з питань, що відносяться до компетенції Департаменту, дає відповіді на них.**
Відсутній.	**5.28. Забезпечує ефективне і цільове використання відповідних бюджетних коштів.**
Відсутній.	**5.29. Бере участь в межах повноважень у розробленні проектів державних цільових, міжгалузевих, галузевих, регіональних і міжрегіональних програм.**
Відсутній.	**5.30. Готує (бере участь у підготовці) у межах повноважень проекти угод, договорів, меморандумів, протоколів зустрічей делегацій і робочих груп з питань, віднесених до компетенції Департаменту.**

Відсутній.	**5.31. Бере участь у підготовці звітів Київського міського голови для їх розгляду на сесії Київської міської ради.**
Відсутній.	**5.32. Готує самостійно або разом з іншими структурними підрозділами інформаційні та аналітичні матеріали для подання Київському міському голові.**
Відсутній.	**5.33. Узагальнює практику застосування законодавства з питань, що належать до компетенції Департаменту, розробляє і подає на розгляд Київському міському голові пропозиції щодо вдосконалення законодавства з питань, що відносяться до його компетенції.**
Відсутній.	**5.34. Проводить експертизу та погоджує проекти актів виконавчого органу Київської міської ради (Київської міської державної адміністрації), розроблені структурними підрозділами виконавчого органу Київської міської ради (Київської міської державної адміністрації), які містять питання, віднесені до компетенції Департаменту.**
Відсутній.	**5.35. Здійснює державну політику у сфері охорони державної таємниці в межах своїх повноважень, передбачених Законом України «Про державну таємницю».**
Відсутній.	**5.36. Забезпечує здійснення заходів щодо запобігання і протидії корупції.**
Відсутній.	**5.37. Розглядає в установленому законодавством порядку звернення громадян.**

Відсутній.	**5.38. Опрацьовує запити і звернення народних депутатів України та депутатів Київської міської ради.**
Відсутній.	**5.39. Забезпечує доступ до публічної інформації, розпорядником якої він є.**
Відсутній.	**5.40. Постійно інформує населення про стан здійснення визначених законом повноважень.**
Відсутній.	**5.41. Забезпечує у межах своїх повноважень виконання завдань мобілізаційної підготовки, цивільного захисту населення, дотримання вимог законодавства з охорони праці, пожежної безпеки.**
Відсутній.	**5.42. Організовує роботу з укомплектування, зберігання, обліку та використання архівних документів.**
Відсутній.	**5.43. Забезпечує у межах своїх повноважень реалізацію державної політики стосовно захисту інформації з обмеженим доступом.**
Відсутній.	**5.44. Бере участь у вирішенні відповідно до законодавства колективних трудових спорів (конфліктів).**
Відсутній.	**5.45. Забезпечує захист персональних даних.**
Відсутній.	**5.46. Надає пропозиції щодо тимчасових обмежень руху транспортних засобів при проведенні ремонтних та інших робіт, проведенні масових заходів на вулицях і дорогах міста.**
Відсутній.	**5.47. Затверджує схеми організації дорожнього руху.**

Відсутній.	**5.48. Забезпечує затвердження технічних умов на підключення до мереж дощової каналізації.**
Відсутній. Відсутній. Відсутній Відсутній Відсутній Відсутній	**5.49. Укладає договори перевезень на автобусних маршрутах загального користування з автомобільними перевізниками - переможцями конкурсу на міських автобусних маршрутах загального користування та забезпечує контроль за виконанням умов договору.** **5.50. Організовує влаштування місць для зупинок транспортних засобів, стоянок і відпочинку учасників дорожнього руху.** **5.51. Затверджує маршрути тролейбусів, погоджує розклад руху міського електричного транспорту.** **5.52. Здійснює відповідно до законодавства контроль за належною організацією обслуговування пасажирів в аеропортах.** **5.53. Забезпечує в межах своїх повноважень будівництво, реконструкцію та експлуатацію під'їзних доріг до аеропортів.** **5.54. Організовує благоустрій привокзальних площ аеропортів.**

Відсутній	**5.55. Організовує регулярний рух громадського транспорту між аеропортами та містом Києвом.**
Відсутній	**5.56. Надає пропозиції до переліку об'єктів у сфері транспорту, зовнішнього освітлення, що потребують залучення інвестицій.**
Відсутній	**5.57. Виконує функції замовника розроблення комплексної транспортної схеми міста Києва.**
Відсутній	**5.58. Виконує функції замовника створення загальноміських програм розвитку міського транспорту, об'єктів зовнішнього освітлення, у місті Києві.**
Відсутній	**5.59. Здійснює розробку методичних рекомендацій щодо фінансового планування та підвищення ефективності фінансово-економічної діяльності комунальних підприємств та їх об'єднань, зокрема корпорацій, організацій та установ, підпорядкованих Департаменту.**
Відсутній	**5.60. Розробляє форми звітності про оперативну та фінансово-економічну діяльність комунальних підприємств та їх об'єднань, зокрема**

	корпорацій, організацій та установ, підпорядкованих Департаменту.
Відсутній	**5.61. Бере участь у погодженні прогнозних (планових) показників економічного і соціального розвитку комунальних підприємств та їх об'єднань, зокрема корпорацій, організацій та установ, підпорядкованих Департаменту.**
Відсутній	**5.62. Погоджує річні плани закупівель (зміни до них) комунальних підприємств та їх об'єднань, зокрема корпорацій, організацій та установ, підпорядкованих Департаменту.**
Відсутній	**5.63. Забезпечує розроблення статутів комунальних підприємств та їх об'єднань, зокрема корпорацій, організацій та установ, що підпорядковані Департаменту.**
Відсутній	**5.64. Погоджує, в межах компетенції, фінансові плани підприємств та їх об'єднань, зокрема корпорацій, організацій та установ, що підпорядковані Департаменту.**
Відсутній	**5.65. Здійснює аналіз виконання керівниками підприємств та їх об'єднань, зокрема корпорацій, організацій та установ, що підпорядковані Департаменту показників фінансово-економічної**

	діяльності підприємств та ефективності використання комунального майна.
Відсутній	**5.66. Забезпечує підготовку пропозицій щодо удосконалення структури управління комунальних підприємств та їх об'єднань, зокрема корпорацій, організацій та установ, що підпорядковані Департаменту.**
Відсутній	**5.67. Вносить подання про призначення за результатами конкурсу, проведеного в установленому порядку, та звільнення осіб на посаду керівників підприємств та їх об'єднань, зокрема корпорацій, організацій та установ, що підпорядковані Департаменту.**
Відсутній	**5.68. Вносить виконавчому органу Київської міської ради (Київської міської державної адміністрації) пропозиції щодо створення комунальних підприємств, установ, організацій, комунальних об'єднань, зокрема корпорацій, включення підприємств до комунальних об'єднань, зокрема корпорацій, вихід підприємств з комунальних об'єднань, зокрема корпорацій, в сферах транспорту, зовнішнього освітлення, а також щодо припинення комунальних підприємств, установ, організацій в сферах транспорту, зовнішнього освітлення, що підпорядковані Департаменту.**

Відсутній	**5.69. Узагальнює практику застосування законодавства України з питань, що належать до компетенції Департаменту, розробляє і подає на розгляд Київської міської ради та виконавчого органу Київської міської ради (Київської міської державної адміністрації) відповідні пропозиції.**
Відсутній	**5.70. Надає відповідним органам державної влади та місцевого самоврядування пропозиції щодо правового регулювання перевезень пасажирів, вантажів, багажу, безпеки руху транспортних засобів, технічної експлуатації рухомого складу, функціонування річкового порту, причалів, вирішення питань будівництва, реконструкції та експлуатації об'єктів річкового та авіаційного транспорту, інфраструктури автомобільних шляхів сполучення, зовнішнього освітлення.**
Відсутній	**5.71. Здійснює закупівлю товарів, робіт та послуг за бюджетні кошти.**
Відсутній	**5.72. Забезпечує у межах своїх повноважень реалізацію державної політики стосовно захисту інформації з обмеженим доступом та захист персональних даних, організовує роботу з укомплектування, зберігання, обліку та використання архівних документів.**

Відсутній	**5.73. Бере участь у підготовці заходів щодо розвитку міста Києва.**
Відсутній	**5.74. Бере участь у проведенні нарад, семінарів з питань діяльності суб'єктів господарювання у сфері транспорту, зовнішнього освітлення.**
Відсутній	**5.75. Готує та бере участь у підготовці проектів угод, договорів, меморандумів, протоколів зустрічей делегацій і робочих груп у межах своїх повноважень.**
Відсутній	**5.76. Бере участь у впровадженні енергозберігаючих технологій, нетрадиційних і відновлювальних джерел енергії, альтернативних видів палива на комунальних підприємствах, об'єднаннях, організаціях та установах, підпорядкованих Департаменту.**
Відсутній	**5.77. Здійснює залучення на договірних засадах підприємств, установ та організацій, що не належать до комунальної власності відповідних територіальних громад, до участі в обслуговуванні населення засобами транспорту і зв'язку.**
Відсутній	**5.78. Організовує і координує проведення**

Відсутній	**загальногалузевих наукових комплексних досліджень з економічних, технологічних, організаційних проблем розвитку, науково-дослідних та проектно-конструкторських робіт з проблем діяльності у сферах транспорту, зовнішнього освітлення.**
Відсутній	**5.79. Бере участь в організації роботи з міжнародними фінансовими інституціями та організаціями з питань інвестиційної діяльності та готує пропозиції щодо залучення іноземних інвестицій, кредитних ліній, коштів міжнародних фінансових інституцій, міжнародної технічної допомоги у сфері транспорту, зовнішнього освітлення.**
Відсутній	**5.80. Бере участь у:** **розробленні та реалізації актів, документів територіального планування в частині розвитку об'єктів транспорту, зовнішнього освітлення;** **підготовці пропозицій з регулювання майнових, земельних та інших правовідносин у сферах транспорту, зовнішнього освітлення;** **роботі виставок, науково-технічних конференцій, симпозіумів, семінарів з питань транспорту, зовнішнього освітлення.**
Відсутній	**5.81. Організовує і контролює мобілізаційну підготовку підпорядкованих підприємств та переведення їх економіки на функціонування в умовах**

	особливого періоду.
Відсутній	**5.82. Контролює стан мобілізаційної готовності підпорядкованих підприємств, які залучаються до виконання мобілізаційних завдань.**
Відсутній	**5.83. Доводить розпорядження про виконання мобілізаційних завдань до підпорядкованих підприємств, які залучаються до виконання мобілізаційних завдань.**
Відсутній	**5.84. Доводить мобілізаційні завдання до підпорядкованих підприємств.**
Відсутній	**5.85. Забезпечує виконання підпорядкованими підприємствами мобілізаційних завдань.**
Відсутній	**5.86. У разі ліквідації (реорганізації) підпорядкованих підприємств, які залучаються до виконання мобілізаційних завдань, здійснює заходи щодо передачі таких завдань іншим підприємствам у порядку, визначеному Кабінетом Міністрів України.**
Відсутній	**5.87. Організовує під час мобілізації здійснення комплексу заходів щодо переведення підпорядкованих підприємств, які залучаються до виконання мобілізаційних завдань, на роботу в умовах особливого періоду.**

Відсутній	**5.88. Організовує під час мобілізації в установленому порядку своєчасне оповіщення і прибуття працівників Департаменту, які залучаються до виконання обов'язку щодо мобілізації відповідно до мобілізаційного плану м. Києва.**
Відсутній	**5.89. Організовує та контролює виконання військово-транспортного обов'язку підпорядкованими підприємствами, організовує під час мобілізації своєчасне прибуття техніки на збірні пункти та у військові частини, виділення транспортних засобів Збройним Силам України, іншим військовим формуванням, Оперативно-рятувальній службі цивільного захисту відповідно до мобілізаційного плану м. Києва.**
Відсутній	**5.90. Забезпечує надання військовим комісаріатам відомостей про реєстрацію, банкрутство (ліквідацію) підпорядкованих підприємств згідно із законодавством.**
Відсутній	**5.91. Здійснює інші передбачені законодавством України повноваження.**
7. Департамент в межах своєї компетенції має право:	**6**. Департамент в межах своєї компетенції має право:
7.1. Представляти за відповідним дорученням	**6.1**. Представляти за відповідним дорученням

інтереси виконавчого органу Київської міської ради (Київської міської державної адміністрації) у відносинах з органами державної влади та органами місцевого самоврядування, підприємствами, організаціями та установами незалежно від форм власності, фізичними особами з питань, що належать до його компетенції.	інтереси виконавчого органу Київської міської ради (Київської міської державної адміністрації) у відносинах з органами державної влади та органами місцевого самоврядування, підприємствами, організаціями та установами незалежно від форм власності, фізичними особами з питань, що належать до його компетенції.
7.2. Отримувати у встановленому порядку від інших структурних підрозділів виконавчого органу Київської міської ради (Київської міської державної адміністрації), органів місцевого самоврядування м. Києва, районних в м. Києві державних адміністрацій, підприємств, установ та організацій інформацію, документи та інші матеріали, необхідні для виконання покладених на нього завдань, а від місцевих органів державної статистики - безоплатно статистичні дані.	**6.2. Одержувати** у встановленому порядку від інших структурних підрозділів виконавчого органу Київської міської ради (Київської міської державної адміністрації), органів місцевого самоврядування, районних в м. Києві державних адміністрацій, підприємств, установ та організацій інформацію, документи та матеріали, необхідні для виконання покладених на нього завдань.
7.3. Скликати та проводити у встановленому порядку наради та обговорення з питань, що належать до його компетенції, запрошувати на них представників структурних підрозділів виконавчого органу Київської міської ради (Київської міської державної адміністрації), районних в м. Києві державних адміністрацій, підприємств, організацій, установ, громадських організацій для розгляду питань, що належать до його компетенції.	**Викладено у п. п. 6.5.** 6.5. Скликати **і** проводити в установленому порядку наради **та семінари з питань, що належать до компетенції Департаменту.**
7.4. Залучати спеціалістів головних управлінь, управлінь, відділів, інших структурних підрозділів виконавчого органу Київської міської ради (Київської	**Викладено у п.п.6.3.** 6.3. Залучати спеціалістів, **фахівців інших структурних підрозділів виконавчого органу Київської міської ради**

міської державної адміністрації), підприємств, установ і організацій незалежно від форм власності (за погодженням з їхніми керівниками) для розгляду питань, що належать до компетенції Департаменту, в тому числі й на договірних засадах.	**(Київської міської державної адміністрації), підприємств, установ і організацій незалежно від форм власності (за погодженням з їхніми керівниками) для розгляду питань, що належать до компетенції Департаменту, в тому числі й на договірних засадах.**
7.5. Вносити у встановленому порядку на розгляд виконавчому органу Київської міської ради (Київської міської державної адміністрації), інших державних органів, установ пропозиції щодо вдосконалення нормативно-правових актів, що регулюють діяльність суб'єктів у сфері дорожньо-транспортного комплексу, телекомунікацій, інформатизації, захисту інформації, телевізійного та радіомовлення.	**Виключено.**
Відсутній.	**6.4. Користуватись в установленому порядку своїми інформаційними базами даних, а також відповідними інформаційними базами даних органів виконавчої влади, органів місцевого самоврядування, системами зв'язку і комунікацій, мережами спеціального зв'язку та іншими технічними засобами.**
7.6. Щомісячно затверджувати наряди роботи міських автобусних маршрутів у звичайному режимі руху та в режимі маршрутного таксі, а також трамвайних та тролейбусних маршрутів.	**Виключено.**
7.7. Погодження для призначення осіб на посаду керівників підприємств, що належать до сфери управління	**Виключено.**

Міністерства інфраструктури України.	
8. Департамент у процесі виконання покладених на нього завдань взаємодіє з постійними комісіями Київради, депутатами Київради, органами місцевого самоврядування, структурними підрозділами виконавчого органу Київради (Київської міської державної адміністрації) та районних в м. Києві державних адміністрацій, міністерствами та іншими центральними органами виконавчої влади, а також з підприємствами, установами, організаціями та об'єднаннями громадян, юридичними та фізичними особами.	**Виключено.**
9. Департамент очолює директор, який призначається на посаду і звільняється з посади Київським міським головою за поданням першого заступника або заступника голови Київської міської державної адміністрації згідно з розподілом обов'язків та погодженням з Міністерством інфраструктури України та профільною комісією Київради. Директор Департаменту має першого заступника та заступників, які призначаються на посади і звільняються з посад Київським міським головою за поданням директора Департаменту та погодженням з першим заступником або заступником голови Київської міської державної адміністрації згідно з розподілом обов'язків та профільною комісією Київради.	**7.** Департамент очолює директор, який призначається на посаду Київським міським головою за **результатами конкурсу** та погодженням з Міністерством інфраструктури України. Директор Департаменту **може мати** першого заступника та заступників, **яких призначає на посади і звільняє з посади Київський міський голова в установленому порядку**.

Відсутній Відсутній	**Кваліфікаційні вимоги до директора Департаменту, першого заступника та заступників директора Департаменту: вища освіта відповідного професійного спрямування за освітньо-кваліфікаційним рівнем магістра, досвід роботи на посадах державної служби категорій "Б" чи "В" або досвід служби в органах місцевого самоврядування, або досвід роботи на керівних посадах підприємств, установ та організацій незалежно від форми власності не менше двох років, вільне володіння державною мовою.** **Директор Департаменту може мати позаштатних радників, які призначаються на громадських засадах.**
9.1. Кваліфікаційні вимоги до особи, яка претендує на посаду директора Департаменту:	**Виключено.**
9.1.1. Повна вища освіта у сфері транспорту або зв'язку за освітньо-кваліфікаційним рівнем магістра, спеціаліста.	**Виключено.**
9.1.2. Стаж роботи за фахом у державній службі на керівних посадах не менше 3 років або стаж роботи за фахом на керівних посадах в інших сферах економіки не менше 5 років.	**Виключено.**
9.1.3. Післядипломна освіта у сфері управління: магістр державного управління за відповідною	**Виключено.**

спеціалізацією.	
9.2. Кваліфікаційні вимоги до особи, яка претендує на посаду першого заступника, заступника директора Департаменту:	**Виключено.**
9.2.1. Перший заступник, заступник директора Департаменту повинен мати повну вищу освіту у сфері транспорту, телекомунікацій або інформатизації за освітньо-кваліфікаційним рівнем магістра, спеціаліста.	**Виключено.**
9.2.2. Стаж роботи за фахом у державній службі на керівних посадах не менше 3 років або стаж роботи за фахом на керівних посадах в інших сферах економіки не менше 4 років.	**Виключено.**
9.2.3. Післядипломна освіта у сфері управління: магістр державного управління за відповідною спеціалізацією.	**Виключно.**
9.3. Директор Департаменту, перший заступник, заступник директора Департаменту повинен знати:	**Виключено.**
9.3.1. Конституцію України; акти законодавства, що стосуються державної служби та діяльності відповідних органів виконавчої влади та місцевого самоврядування; укази Президента України, постанови та розпорядження Верховної Ради України, Кабінету Міністрів України, центральних органів виконавчої влади, рішення Київської міської ради, розпорядження виконавчого органу Київської міської ради (Київської міської державної адміністрації), що регулюють діяльність дорожньо-транспортного комплексу, телекомунікацій, інформатизації, захисту інформації, телевізійного та радіомовлення.	**Виключено.**

9.3.2. Практику застосування чинного законодавства, основи державного управління та економіки, основи права та ринку праці; форми та методи роботи із засобами масової інформації.	**Виключено.**
9.3.3. Правила ділового етикету; правила та норми охорони праці та протипожежного захисту; основні принципи роботи на комп'ютері та відповідні програмні засоби; державну мову на рівні ділового спілкування та застосування.	**Виключено.**
10. Директор Департаменту:	**8**. Директор Департаменту:
Відсутній.	**8.1. Здійснює керівництво Департаментом, несе персональну відповідальність за організацію та результати його діяльності, сприяє створенню належних умов праці у Департаменті.**
Відсутній.	**8.2. Подає на затвердження в установленому порядку положення про Департамент.**
Викладено у п.п.10.5.	**8.3.** Затверджує положення про підрозділи Департаменту, посадові інструкції працівників, розподіляє функціональні обов'язки між першим заступником та заступниками директора Департаменту, керівниками підрозділів, іншими працівниками Департаменту.
Викладено у п. п. 10.4.	**8.4.** Подає на затвердження Київському міському голові проекти кошторисів та штатного розпису Департаменту в установленому порядку.
Викладено у п. п 10.14.	**8.5.** Забезпечує дотримання працівниками

	Департаменту законодавства України з питань державної служби та боротьби з корупцією.
Викладено у п. п.10.15.	**8.6.** Працює з відомостями про заходи мобілізаційної підготовки підприємств міста стосовно життєдіяльності населення на особливий період, з показниками плану перевезень населення у разі евакуації і з таємними документами.
Відсутній.	**8.7. Планує роботу Департаменту, вносить пропозиції щодо формування планів роботи виконавчого органу Київської міської ради (Київської міської державної адміністрації).**
Викладено у п. п. 10.10.	**8.8.** Розпоряджається коштами в межах затвердженого в установленому порядку кошторису Департаменту та несе персональну відповідальність за їх цільове використання.
Відсутній.	**8.9. Вживає заходів до удосконалення організації та підвищення ефективності роботи Департаменту.**
Відсутній.	**8.10. Звітує перед Київським міським головою про виконання покладених на Департамент завдань.**
Викладений у п. п 10.9. Відсутній.	**8.11.** Видає у межах своєї компетенції накази, організовує і контролює їх виконання. **Накази директора Департаменту, видані на виконання функцій органу державної виконавчої влади та які є нормативно-правовими актами, що**

Відсутній. Відсутній.	**зачіпають права, свободи і законні інтереси громадян або мають міжвідомчий характер, підлягають державній реєстрації у встановленому порядку.** **Накази директора Департаменту, які зачіпають права, свободи та законні інтереси громадян або мають міжвідомчий характер, підлягають державній реєстрації в установленому порядку.** **Накази, які є регуляторними актами, розробляються,** **розглядаються, приймаються та оприлюднюються у порядку, встановленому законодавством України.**
Викладений у .п п. 10.6.	**8.12.** Призначає на посади і звільняє з посад у порядку, передбаченому законодавством України, працівників Департаменту.
10.1. Діє без доручення від імені Департаменту та представляє його інтереси у відносинах з державними органами, органами місцевого самоврядування, підприємствами, установами та організаціями незалежно від форм власності.	**8.13.** Діє від імені Департаменту **без довіреності,** представляє в установленому порядку Департамент у відносинах з іншими структурними підрозділами виконавчого органу Київської міської ради (Київської міської державної адміністрації), **з міністерствами, іншими центральними органами виконавчої влади, органами місцевого самоврядування, районними в місті Києві державними адміністраціями, підприємствами, установами і організаціями в Україні та за її межами, укладає від імені Департаменту договори (угоди), видає доручення.**

10.2. Забезпечує своєчасне і якісне виконання рішень Київради, розпоряджень виконавчого органу Київської міської ради (Київської міської державної адміністрації), доручень Київського міського голови, перспективних і поточних планів діяльності Департаменту.	**Виключено.**
10.3. Здійснює керівництво діяльністю Департаменту, укладає та підписує договори, де стороною виступає Департамент, несе персональну відповідальність за виконання покладених на Департамент завдань, визначає обов'язки та ступінь відповідальності перших заступників та заступників директора Департаменту, керівників його структурних підрозділів. 10.4. Готує та подає на затвердження в установленому порядку штатний розпис і кошторис доходів і витрат на утримання Департаменту.	**Викладено у п. п. 8.13.** **Викладено у п. п .8.4.** **8.4.** Подає на затвердження Київському міському голові проекти кошторисів та штатного розпису Департаменту **в установленому порядку.**
10.5. Затверджує положення про структурні підрозділи Департаменту, посадові інструкції працівників Департаменту.	**Викладено у п. п. 8.3.**
10.6. Призначає на посади і звільняє з посад керівників управлінь, відділів та працівників Департаменту у встановленому законодавством України порядку.	**Викладено у п. п. 8.12.** **8.12**. Призначає на посади і звільняє з посад у порядку, передбаченому законодавством України, працівників Департаменту.
10.7. Застосовує до працівників Департаменту заходи заохочення та накладає дисциплінарні стягнення; розподіляє роботу між управліннями та відділами	**Викладено у п. п. 8.14.** **8.14.** Застосовує до працівників Департаменту управління заходи заохочення та накладає дисциплінарні

Департаменту і контролює її виконання; забезпечує підготовку, підвищення кваліфікації й соціальний захист працівників Департаменту.	стягнення.
10.8. Вносить подання щодо призначення (звільнення) керівників комунальних підприємств, їх об'єднань, служб, установ і організацій комунальної власності, які входять до сфери управління Департаменту, вносить пропозиції щодо застосування до них заходів заохочення та накладення дисциплінарних стягнень.	**Викладено у п. п. 8.18.** **8.18. Погоджує призначення на посаду та звільнення з посади керівників комунальних підприємств, діяльність яких належить до компетенції Департаменту та які передані до сфери управління районних в місті Києві державних адміністрацій.**
10.9. Видає в межах своєї компетенції накази та доручення, організовує і контролює їх виконання; затверджує протоколи нарад, засідань комісій, експертних та робочих груп тощо.	**Викладено у п. п 8.11.** **8.11.** Видає у межах своєї компетенції накази, організовує і контролює їх виконання.
10.10. Розпоряджається бюджетними асигнуваннями на утримання Департаменту, несе персональну відповідальність за їх цільове використання.	**Викладено у п. п. 8.8.** **8.8. Розпоряджається коштами в межах затвердженого в установленому порядку кошторису Департаменту** та несе персональну відповідальність за їх цільове використання.
10.11. Вносить в установленому порядку на розгляд Київради та виконавчого органу Київради (Київської міської державної адміністрації) проекти нормативно-правових актів, що належать до компетенції Департаменту.	**Відсутній**.
10.12. Співпрацює з різними органами державної влади та місцевого самоврядування при виконанні покладених на Департамент завдань, керуючись чинним законодавством.	**Відсутній.**
10.13. Організовує та контролює своєчасний та	**Відсутній.**

якісний розгляд працівниками Департаменту звернень від органів виконавчої влади, громадських об'єднань, підприємств (їх об'єднань), установ, організацій, громадян з напрямів діяльності Департаменту, а також готує за результатами їх аналізу проекти відповідних рішень.	
10.14. Забезпечує дотримання працівниками Департаменту законодавства України з питань державної служби та боротьби з корупцією.	**Викладено у п. п. 8.5.** **8.5.** Забезпечує дотримання працівниками Департаменту законодавства України з питань державної служби та боротьби з корупцією.
10.15. Працює з відомостями про заходи мобілізаційної підготовки підприємств міста стосовно життєдіяльності населення на особливий період, з показниками плану перевезень населення у разі евакуації і з таємними документами.	**Викладено у п.п 8.6.**
Відсутній.	**8.15. Проводить особистий прийом громадян з питань, що належать до повноважень Департаменту.**
Відсутній.	**8.16. Забезпечує дотримання працівниками Департаменту правил внутрішнього трудового розпорядку та виконавської дисципліни.**
Відсутній.	**8.17. Забезпечує комплексне вирішення питань роботи з керівниками комунальних підприємств, установ та організацій, що належать до комунальної власності територіальної громади міста Києва та підпорядкованих Департаменту, проводить конкурсний відбір кандидатур на заміщення вакантних посад керівників суб'єктів господарювання комунального сектора економіки в місті Києві та**

	вносить пропозиції щодо заміщення вакантних посад керівників в установленому порядку. **Відповідає за підготовку, своєчасне погодження та укладання контрактів з директорами підпорядкованих підприємств. Здійснює аналіз виконання умов та показників укладених контрактів з керівниками цих підприємств, забезпечує своєчасне продовження та розірвання контрактів.**
Викладено у п.п.10.8.	**8.18.** Погоджує призначення на посаду та звільнення з посади керівників комунальних підприємств, діяльність яких належить до компетенції Департаменту та які передані до сфери управління районних в місті Києві державних адміністрацій.
Відсутній.	**8.19. Погоджує призначення на посаду та звільнення з посади начальників управлінь (відділів) з питань транспорту районних в місті Києві державних адміністрацій.**
Відсутній.	**8.20. Здійснює інші повноваження, визначені законом.**
11. Накази директора Департаменту, видані на виконання функцій органу державної виконавчої влади та які є нормативно-правовими актами, що зачіпають права, свободи і законні інтереси громадян або мають міжвідомчий характер, підлягають державній реєстрації у встановленому порядку. Накази Департаменту, які відповідно до закону є регуляторними актами, розробляються, розглядаються, приймаються та	**Виключено.**

оприлюднюються у порядку, встановленому Законом України "Про засади державної регуляторної політики у сфері господарської діяльності"	
12. Накази директора Департаменту у разі порушення прав громадян, представницьких органів та органів місцевого самоврядування, підприємств, установ і організацій можуть бути оскаржені в судовому порядку.	**Виключено.**
13. Для погодженого вирішення питань, що належать до компетенції Департаменту, може утворюватися колегія у складі директора Департаменту (голова колегії) та заступників директора, а також інших працівників Департаменту. До складу колегії можуть входити керівники інших структурних підрозділів виконавчого органу Київради (Київської міської державної адміністрації), депутати Київради, представники підприємств, наукових і громадських організацій за їх згодою. Склад колегії затверджується розпорядженням виконавчого органу Київської міської ради (Київської міської державної адміністрації) за поданням директора Департаменту. Рішення колегії проводиться в життя наказами директора Департаменту.	**9**. Для погодженого вирішення питань, що належать до компетенції Департаменту, може утворюватися колегія у складі директора Департаменту (голова колегії) та заступників директора, а також інших працівників Департаменту. До складу колегії можуть входити керівники інших структурних підрозділів виконавчого органу Київської міської ради (Київської міської державної адміністрації), депутати **Київської міської ради**, представники підприємств, наукових і громадських організацій за їх згодою. Склад колегії затверджується розпорядженням виконавчого органу Київської міської ради (Київської міської державної адміністрації) за поданням директора Департаменту. Рішення колегії проводиться в життя наказами директора Департаменту.
14. Для розгляду пропозицій і рекомендацій щодо реалізації основних напрямів діяльності та вирішення інших проблемних питань в Департаменті можуть утворюватися наукові ради, комісії, робочі групи. Склад наукових рад, комісій, робочих груп та положення про них затверджує директор Департаменту.	**10**. Для розгляду пропозицій і рекомендацій щодо реалізації основних напрямів діяльності та вирішення інших проблемних питань в Департаменті можуть утворюватися наукові ради, комісії, робочі групи. Склад наукових рад, комісій, робочих груп та положення про них затверджує директор Департаменту.

15. Департамент утримується за рахунок коштів міського бюджету. Гранична чисельність працівників Департаменту затверджується Київським міським головою. Відсутній. Видатки на утримання Департаменту, в тому числі на оплату праці його працівників, затверджуються у бюджеті м. Києва на відповідний рік. Структура Департаменту затверджується розпорядженням Київської міської державної адміністрації. Штатний розпис Департаменту в межах граничної чисельності і фонду оплати праці його працівників затверджується Київським міським головою після експертизи, проведеної Головним фінансовим управлінням виконавчого органу Київської міської ради (Київської міської державної адміністрації).	**11**. Департамент утримується за рахунок коштів міського бюджету. **Гранична чисельність працівників Департаменту затверджується розпорядженням Київського міського голови.** Видатки на утримання Департаменту, в тому числі на оплату праці його працівників, затверджуються у бюджеті м. Києва на відповідний рік. Структура Департаменту затверджується розпорядженням **виконавчого органу Київської міської ради (Київської міської державної адміністрації)**. Штатний розпис Департаменту в межах граничної чисельності і фонду оплати праці його працівників затверджується Київським міським головою після **попередньої його експертизи у Департаменті фінансів виконавчого органу Київської міської ради (Київської міської державної адміністрації)**.
Відсутній.	**12. Департамент заснований на комунальній власності територіальної громади міста Києва. Засновником та власником є територіальна громада міста Києва, від імені якої виступають Київська**

	міська рада та уповноважені нею органи.
16. Майно Департаменту становлять основні та оборотні кошти, а також інші матеріальні та фінансові ресурси, вартість яких позначається на балансі Департаменту. Майно Департаменту є комунальною власністю територіальної громади міста Києва та закріплюється за ним на праві оперативного управління.	**13.** Майно Департаменту **є комунальною власністю територіальної громади міста Києва і закріплене за ним на праві оперативного управління.** Майно Департаменту **становлять основні та оборотні кошти, а також інші матеріальні та фінансові ресурси, вартість яких позначається на балансі Департаменту.**
Відсутній.	**14. Департамент має право виключно за згодою власника або уповноваженого ним органу: відчужувати закріплене за ним майно, надавати в оренду або в безоплатне користування (позичку), передавати в заставу нерухоме майно, обладнання, інвентар та інші цінності, а також списувати з балансу основні засоби в установленому порядку.**
Відсутній.	**15. Департамент є юридичною особою публічного права, має самостійний баланс, рахунки в органах Державної казначейської служби та банківських установах, печатку із зображенням Державного Герба України та своїм найменуванням.** **Місцезнаходження Департаменту: м. Київ, вул. Леонтовича, 6.**
Відсутній.	**16. Департамент здійснює оперативний та бухгалтерський облік результатів своєї діяльності і надає фінансову, статистичну та іншу звітність у**

	порядку, встановленому чинним законодавством України.
17. Припинення Департаменту здійснюється в установленому законодавством порядку.	17. Припинення Департаменту здійснюється **за рішенням Київської міської ради в порядку, визначеному законодавством України.**

Директор Департаменту
транспортної інфраструктури С. Симонов

№ 5

08/231-3998/ПР
28.09.2016

КИЇВСЬКА МІСЬКА РАДА

II СЕСІЯ VIII СКЛИКАННЯ

РІШЕННЯ

_____№_____

Про надання державному територіально–галузевому об'єднанню "Південно–Західна залізниця" земельних ділянок для будівництва 1-ої черги залізнично-автомобільного мостового переходу через р. Дніпро на залізничній дільниці Київ-Московський-Дарниця (лівий берег р. Дніпро) у Дніпровському та Дарницькому районах міста Києва

Київська міська рада
Департамент земельних ресурсів
Код земельної ділянки:

63 127 101	66 048 022	90 140 081
63 197 024	90 106 017	90 140 082
63 197 025	90 106 018	90 140 083
63 246 080	90 106 019	90 140 084
63 246 081	90 106 021	90 140 086
63 253 002	90 106 119	90 140 099
63 323 017	90 134 026	90 143 026
63 323 084	90 137 128	90 176 034
63 756 025	90 138 091	

Проект рішення (екз.1)
ПР-11530
від 26.09.2016 до справи
Д-4794
Заява ДЦ № 01026-000171556-014 від 25.03.2015
2 347015 015307

Відповідно до статей 9, 83, 92, 116, 123 Земельного кодексу України, Закону України «Про внесення змін до деяких законодавчих актів України щодо розмежування земель державної та комунальної власності», пункту 34 частини першої статті 26 Закону України «Про місцеве самоврядування в Україні» та розглянувши проект землеустрою щодо відведення земельної ділянки, Київська міська рада

ВИРІШИЛА:

1. Затвердити проект землеустрою щодо відведення державному територіально–галузевому об'єднанню "Південно–Західна залізниця" земельних ділянок для будівництва 1-ої черги залізнично-автомобільного мостового переходу через р. Дніпро у м. Києві (з підходами) на залізничній дільниці Київ-Московський-Дарниця (лівий берег р. Дніпро) у Дніпровському та Дарницькому районах міста Києва (категорія земель–землі промисловості, транспорту, зв'язку, енергетики, оборони та іншого призначення, заява ДЦ № 01026-000171556-014 від 25.03.2015, справа № Д-4794).

2. Надати державному територіально–галузевому об'єднанню "Південно–Західна залізниця", за умови виконання пункту 3 цього рішення, земельні ділянки в постійне користування для будівництва 1-ої черги залізнично-автомобільного мостового переходу через р. Дніпро у м. Києві (з підходами) на залізничній дільниці Київ-Московський-Дарниця (лівий берег р. Дніпро) у Дніпровському та Дарницькому районах міста Києва із земель комунальної власності територіальної громади міста Києва, а саме:

- земельні ділянки з кадастровими номерами 8000000000:90:140:0086 площею 0,3468 га, 8000000000:90:140:0084 площею 0,5330 га, 8000000000:90:140:0081 площею 0,1942 га, 8000000000:90:140:0099 площею 2,3267 га, 8000000000:63:127:0101 площею 0,5084 га, 8000000000:63:197:0025 площею 5,1470 га, в адміністративних межах Дніпровського району м. Києва;

- земельні ділянки з кадастровими номерами 8000000000:90:106:0017 площею 0,0126 га, 8000000000:90:106:0018 площею 0,3016 га, 8000000000:90:106:0119 площею 0,8073 га, 8000000000:90:140:0082 площею 9,5404 га, 8000000000:63:197:0024 площею 8,5437 га, 8000000000:63:246:0081 площею 2,8868 га, 8000000000:63:323:0017 площею 4,3280 га в адміністративних межах Дарницького району м. Києва.

3. Державному територіально–галузевому об'єднанню "Південно–Західна залізниця":

3.1. Виконувати обов'язки землекористувача відповідно до вимог статті 96 Земельного кодексу України.

3.2. Забезпечити вільний доступ для прокладання нових, ремонту та експлуатації існуючих інженерних мереж і споруд, що знаходяться в межах земельних ділянок.

3.3. Виконати вимоги, викладені в листах Головного управління містобудування, архітектури та дизайну міського середовища від 16.02.2010 № 19-13649, Державного управління охорони навколишнього природного середовища в м. Києві від 17.02.2011 № 05-08/424, Головного управління Держкомзему у місті Києві від 03.07.2012 № 483.

3.4. Питання майнових відносин вирішувати в установленому порядку.

3.5. Питання пайової участі та укладання з Департаментом економіки та інвестицій виконавчого органу Київської міської ради (Київської міської державної адміністрації) договору про пайову участь вирішувати в порядку та випадках, встановлених законодавством.

3.6. Вжити заходів щодо державної реєстрації права постійного користування земельними ділянками у порядку, встановленому Законом України "Про державну реєстрацію речових прав на нерухоме майно та їх обтяжень".

4. Попередити землекористувача, що використання землі не за цільовим призначенням тягне за собою припинення права користування нею відповідно до вимог статей 141, 143 Земельного кодексу України.

5. Контроль за виконанням цього рішення покласти на постійну комісію Київської міської ради з питань містобудування, архітектури та землекористування.

Київський міський голова В. Кличко

ПОДАННЯ:

Директор Департаменту
земельних ресурсів
виконавчого органу Київської міської ради
(Київської міської державної адміністрації) О. Поліщук

Начальник управління аналітично-правової
роботи Департаменту земельних ресурсів
виконавчого органу Київської міської ради
(Київської міської державної адміністрації) А. Гавриш

ПОГОДЖЕНО:

Постійна комісія Київської міської
ради з питань містобудування, архітектури
та землекористування

Голова О. Міщенко

Секретар І. Картавий

Постійна комісія з питань транспорту,
зв'язку та реклами

Голова О. Окопний

Секретар А. Задерейко

Начальник управління
правового забезпечення діяльності
Київської міської ради В. Слончак

ПОЯСНЮВАЛЬНА ЗАПИСКА

№ ПЗ-13377 від 20.05.2015

до проекту рішення Київської міської ради:

Про надання державному територіально-галузевому об'єднанню "Південно-Західна залізниця" земельних ділянок для будівництва 1-ої черги залізнично-автомобільного мостового переходу через р. Дніпро на залізничній дільниці Київ-Московський-Дарниця (лівий берег р.Дніпро) у Дніпровському та Дарницькому районах міста Києва

До кадастрової справи
№ Д-4794

2 347011 533775

1. Юридична особа:

Назва	***Державне територіально-галузеве об'єднання "Південно-Західна залізниця"***
Клопотання	***від 26.04.2010 № К-16436***
Згода (доручення) на проектування	***від 24.06.2010 № Д-4794***

2. Відомості про земельні ділянки (кадастрові №№ 8000000000:63:127:0101; 8000000000:63:197:0024; 8000000000:63:197:0025; 8000000000:63:246:0081; 8000000000:63:323:0017; 8000000000:90:106:0017; 8000000000:90:106:0018; 8000000000:90:106:0119; 8000000000:90:140:0081; 8000000000:90:140:0082; 8000000000:90:140:0084; 8000000000:90:140:0086; 8000000000:90:140:0099)

Місце розташування (адреса)	***м. Київ, р-н Дніпровський, залізнична дільниця Київ-Московський-Дарниця (лівий берег р.Дніпро)| м. Київ, р-н Дарницький, залізнична дільниця Київ-Московський-Дарниця (лівий берег р.Дніпро)***
Площа	***0,5084 га| 8,5437 га| 5,1470 га| 2,8868 га| 4,3280 га| 0,0126 га| 0,3016 га| 0,8073 га| 0,1942 га| 9,5404 га| 0,5330 га| 0,3468 га| 2,3267 га***
Вид та термін користування	***Право в процесі оформлення (Постійне користування)***
Цільове призначення	***для будівництва 1-ої черги залізнично-автомобільного мостового переходу через р. Дніпро у м. Києві (з підходами)***

Нормативна грошова оцінка (за попереднім розрахунком*)	***108 572 893 грн. 96 коп. відповідно витягу з технічної документації від 31.07.2014 (Головне управління Державного земельного агентства у м.Києві)|

6. Стан нормативно-правової бази у даній сфері правового регулювання.

Загальні засади та порядок передачі земельних ділянок у власність чи користування юридичним особам визначено Земельним кодексом України та Тимчасовим порядком передачі (надання) земельних ділянок у користування або у власність із земель комунальної власності в місті Києві, затвердженим рішенням Київради від 28.02.2013 №63/9120.

7. Фінансово-економічне обґрунтування.

Реалізація рішення не потребує додаткових витрат міського бюджету.

8. Прогноз соціально-економічних та інших наслідків прийняття рішення.

Наслідками прийняття розробленого проекту рішення стане:
- реалізація зацікавленою особою своїх прав щодо використання земельної ділянки;

Доповідач: директор департаменту земельних ресурсів Поліщук О.Г.

Директор Департаменту
земельних ресурсів **Поліщук О.Г.**

№ справи	Назва юридичної(фізичної) особи Адреса ділянки	Площа	Цільове призначення Умови надання	Документи на ділянку, згода землекористувача, документи на майно, документи на будівництво (реконструкцію, реставрацію) реєстрація МБТІ, інша суттєва інформація	Плата за землю
Д-4794	Державне територіально-галузеве об'єднання "Південно-Західна залізниця"	0,5084 га; 8,5437 га; 5,1470 га; 2,8868 га; 4,3280 га; 0,0126 га; 0,3016 га; 0,8073 га; 0,1942 га; 9,5404 га; 0,5330 га; 0,3468 га; 2,3267 га.	для будівництва 1-ої черги залізнично-автомобільного мостового переходу через р. Дніпро у м. Києві (з підходами), постійне користуцвання	Земельні ділянки надаються у постійне користування із земель комунальної власності територіальної громади міста Києва. Земельні ділянки відльні від капітальної забудови	нормативна грошова оцінка земельних ділянок складає: 1143832,08 грн; 23149296,34 грн; 11580062,36 грн; 6356715,88 грн; 21516723,87 грн; 36999,50 грн; 811215,43 грн; 746292,34 грн; 2490137,53 грн; 643640,81 грн, 31619932,06 грн, 2564677,91 грн, 643640,81 грн, 1199744,89 грн, 5459915,30 грн.

КИЇВСЬКА МІСЬКА РАДА

VII СКЛИКАННЯ

ПОСТІЙНА КОМІСІЯ З ПИТАНЬ МІСТОБУДУВАННЯ, АРХІТЕКТУРИ ТА ЗЕМЛЕКОРИСТУВАННЯ

01044, м. Київ, вул. Хрещатик, 36, к. 1007 *тел./факс (044) 202-73-09*

№ 08/281-526к

Витяг з протоколу № 16
засідання постійної комісії Київської міської ради з питань
містобудування, архітектури та землекористування
від 01.07.2015

15.1.2. СЛУХАЛИ: Кадастрова справа **Д-4794**
Проект рішення «Про надання державному територіально-галузевому обєднанню «Південно-Західна залізниця» земельних ділянок для будівництва 1-ї черги залізнично-автомбільного мостового переходу через р.Дніпро на залізничній дільниці Київ-Московський - Дарниця (лівий берег р. Дніпро) у Дніпровському та Дарницькому районах міста Києва».
(ПР- 7532 від 27.05.2015)

Земельні ділянки:
- **площі** 0,3468 га, 0,5330 га, 2,3267 га, 5,1470 га в адміністративних межах Дніпровського району м. Києва;
- **площі** 0,0126 га, 0,3016 га, 0,8073 га, 8,5437 га, 4,3280 га в адміністративних межах Дарницького району м. Києва - у постійне користування.

УХВАЛИЛИ: ***1. Підтримати проект рішення*** «Про надання державному територіально-галузевому обєднанню «Південно-Західна залізниця» земельних ділянок для будівництва 1-ї черги залізнично-автомбільного мостового переходу через р.Дніпро на залізничній дільниці Київ-Московський-Дарниця (лівий берег р. Дніпро) у Дніпровському та Дарницькому районах міста Києва».

2. Направити вищезазначений проект рішення разом з матеріалами кадастрової справи Д-4794 на розгляд постійної комісії Київської міської ради з питань транспорту та зв'язку.

3. Відкласти винесення зазначеного питання на розгляд пленарного засідання сесії Київської міської ради до затвердження плану зонування чи детального плану цієї території або до прийняття Верховною Радою

України закону щодо зупинення дії заборони на відведення земельних ділянок відповідно до частини третьої статті 24 Закону України «Про регулювання містобудівної діяльності».

З протоколом вірно.

Голова комісії **В. Прокопів**

Перший заступник голови комісії –
секретар засідання **С. Левада**

Справа **Д-4794**

Код земельної ділянки:	**63:127:101, 63:197:024, 63:197:025, 63:246:080к, 63:246:081, ... (27 діл.)**
Площа:	**69.8651 га**
Адреса земельної ділянки:	**Дніпровський р-н,Дарницький р-н. залізнична дільниця Київ-Московський-Дарниця (лівий берег р.Дніпро);Дарницький та Дніпровський р-н**
Заявник:	**Державне територіально-галузеве об'єднання "Південно-Західна залізниця"**
Вид та термін користування:	**Право в процесі оформлення (Постійне користування)|Згода: Постійне користування**
Цільове призначення:	**1.14.1, для будівництва 1-ої черги залізнично-автомобільного мостового переходу через р. Дніпро у м. Києві (з підходами)|1, для будівництва залізнично-автомобільного мостового переходу через р. Дніпро з підходами**

Растри аерофотозйомки 2013р.

виготовлено за допомогою ПК "Кадастр"

Оператор:Юсупова Валентина Анастасіївна

КИЇВСЬКА МІСЬКА РАДА

VII СКЛИКАННЯ

ПОСТІЙНА КОМІСІЯ З ПИТАНЬ МІСТОБУДУВАННЯ, АРХІТЕКТУРИ ТА ЗЕМЛЕКОРИСТУВАННЯ

01044, м. Київ, вул. Хрещатик, 36, к. 1007 *тел./факс (044) 202-73-09*

№ 08/281-526к

Витяг з протоколу № 16
засідання постійної комісії Київської міської ради з питань
містобудування, архітектури та землекористування
від 01.07.2015

15.1.2. СЛУХАЛИ: Кадастрова справа **Д-4794**
Проект рішення «Про надання державному територіально-галузевому обєднанню «Південно-Західна залізниця» земельних ділянок для будівництва 1-ї черги залізнично-автомбільного мостового переходу через р.Дніпро на залізничній дільниці Київ-Московський - Дарниця (лівий берег р. Дніпро) у Дніпровському та Дарницькому районах міста Києва».
(ПР- 7532 від 27.05.2015)

Земельні ділянки:
- **площі** 0,3468 га, 0,5330 га, 2,3267 га, 5,1470 га в адміністративних межах Дніпровського району м. Києва;
- **площі** 0,0126 га, 0,3016 га, 0,8073 га, 8,5437 га, 4,3280 га в адміністративних межах Дарницького району м. Києва - у постійне користування.

УХВАЛИЛИ: ***1. Підтримати проект рішення*** «Про надання державному територіально-галузевому обєднанню «Південно-Західна залізниця» земельних ділянок для будівництва 1-ї черги залізнично-автомбільного мостового переходу через р.Дніпро на залізничній дільниці Київ-Московський-Дарниця (лівий берег р. Дніпро) у Дніпровському та Дарницькому районах міста Києва».

2. Направити вищезазначений проект рішення разом з матеріалами кадастрової справи Д-4794 на розгляд постійної комісії Київської міської ради з питань транспорту та зв'язку.

3. Відкласти винесення зазначеного питання на розгляд пленарного засідання сесії Київської міської ради до затвердження плану зонування чи детального плану цієї території або до прийняття Верховною Радою

України закону щодо зупинення дії заборони на відведення земельних ділянок відповідно до частини третьої статті 24 Закону України «Про регулювання містобудівної діяльності».

З протоколом вірно.

Голова комісії **В. Прокопів**

Перший заступник голови комісії – секретар засідання **С. Левада**

ПУБЛІЧНЕ АКЦІОНЕРНЕ ТОВАРИСТВО
«УКРАЇНСЬКА ЗАЛІЗНИЦЯ»
РЕГІОНАЛЬНА ФІЛІЯ «ПІВДЕННО-ЗАХІДНА ЗАЛІЗНИЦЯ»
вул. Лисенка, 6, м. Київ-30, МСП 01601, тел. (+380 44) 465-44-10, факс (+380 44) 465-41-07

06.11.2017 № УЗР-5/155

Київська міська рада
10.11.2017 № **08/19320**

Голові постійної комісії
Київської міської ради з питань
транспорту, зв'язку та реклами
Окопному О.Ю.
вул. Хрещатик, 36,
м. Київ, 01044

Шановний Олексію Юрійовичу!

Регіональною філією «Південно-Західна залізниця» ПАТ «Укрзалізниця» разом з Департаментом транспортної інфраструктури виконавчого органу Київської міської ради (Київської міської державної адміністрації) було опрацьовано та узгоджено витяг з протоколу № 3 постійної комісії Київської міської ради з питань транспорту, зв'язку та реклами від 07.02.2017 (пункт 5) щодо повторного розгляду проекту рішення Київської міської ради «Про надання державному територіальному-галузевому об'єднанню «Південно-західна залізниця» земельних ділянок для будівництва 1-ої черги залізнично-автомобільного мостового переходу через р. Дніпро на залізничній дільниці Київ-Московський-Дарниця (лівий берег р. Дніпро) у Дніпровському та Дарницькому районах міста Києва».

У зв'язку з вищенаведеним звертаємось до Вас з прохання повторно винести на розгляд комісії з питань транспорту, зв'язку та реклами зазначене питання.

Додаток: лист Департаменту транспортної інфраструктури КМДА – 1 арк.

В.о. заступника начальника
регіональної філії з реформування Ю.Й. Лесів

Начальник служби
з управління майновими і земельними
ресурсами регіональної філії В.В. Гапоненко

014343

Чорнуцька (044) 406 91 31

ВИКОНАВЧИЙ ОРГАН КИЇВСЬКОЇ МІСЬКОЇ РАДИ
(КИЇВСЬКА МІСЬКА ДЕРЖАВНА АДМІНІСТРАЦІЯ)
ДЕПАРТАМЕНТ ТРАНСПОРТНОЇ ІНФРАСТРУКТУРИ
вул.Леонтовича,6 ,м.Київ,01030,тел.(044) 202-63-13,факс 202-63-33, Call-центр (044)15-51
E-mail:dti@kievcity.gov.ua Код ЄДРПОУ 37405284

05.07.2017 № 053-6571
на № 053/1802 від 15.03.2017

Голові постійної комісії
Київської міської ради з питань
транспорту,
зв'язку та реклами
Окопному О.Ю.

Копія ПАТ «Укрзалізниця»
Регіональна філія «Південно-
західна залізниця»
вул. М. Лисенко, 6
м. Київ, 02000

Шановний Олексію Юрійовичу!

У Департаменті транспортної інфраструктури в межах компетенції опрацьовано витяг з протоколу № 3 постійної комісії Київської міської ради з питань транспорту, зв'язку та реклами від 07.02.2017 (пункт 5) щодо повторного розгляду проекту рішення Київської міської ради «Про надання державному територіально-галузевому об'єднанню «Південно-західна залізниця» земельних ділянок для будівництва 1-ої черги залізнично-автомобільного мостового переходу через р. Дніпро на залізничній дільниці Київ – Московський – Дарниця (лівий берег р. Дніпро) у Дніпровському та Дарницькому районах міста Києва». За результатами опрацювання інформуємо про наступне.

У Департаменті транспортної інфраструктури відсутні зауваження та пропозиції до проекту рішення Київської міської ради «Про надання державному територіально-галузевому об'єднанню «Південно-західна залізниця» земельних ділянок для будівництва 1-ої черги залізнично-автомобільного мостового переходу через р. Дніпро на залізничній дільниці Київ – Московський – Дарниця (лівий берег р. Дніпро) у Дніпровському та Дарницькому районах міста Києва».

Зазначене питання було узгоджено з РФ «Південно-західна залізниця» ПАТ «Укрзалізниця» в робочому порядку.

З повагою
В. о . директора І. Шпильовий

Савченко 202 63 26

ПУБЛІЧНЕ АКЦІОНЕРНЕ ТОВАРИСТВО
«УКРАЇНСЬКА ЗАЛІЗНИЦЯ»
РЕГІОНАЛЬНА ФІЛІЯ «ПІВДЕННО-ЗАХІДНА ЗАЛІЗНИЦЯ»
вул. Лисенка, 6, м. Київ-30, МСП 01601, тел. (+380 44) 465-44-10, факс (+380 44) 465-41-07

11.07.2017 № НЗі-5/787

Київська міська рада
13.07.2017 № 08/12345

Голові постійної комісії
Київської міської ради з питань
транспорту, зв'язку та реклами

Окопному С. Ю.

Шановний Сергію Юрійовичу!

Відповідно до пункту 4 Постанови Кабінету Міністрів України від 02.09.2015 № 735 з 30.11.2015 закінчено господарську діяльність Державного територіально-галузевого об'єднання «Південно-Західна залізниця» та утворено регіональну філію «Південно-Західна залізниця» публічного акціонерного товариства «Українська залізниця».

На виконання п. 5 порядку денного протокола № 3 засідання постійної комісії Київської міської ради з питань транспорту, зв'язку та реклами від 07.02.2017 прошу Вас, шановний Сергій Олегович, дати відповідні доручення по внесенню змін в назву та текст проекту рішення у зв'язку зі зміною назви суб'єкта господарювання.

З повагою
Заступник начальника
регіональної філії з інфраструктури Р. М. Йосифович

В.о. начальника виробничого підрозділу
дирекція з будівництва залізнично-автомобільного
мостового переходу через р. Дніпро в м. Києві Ю.Б.Богданов

011635

Лисенко 289-36-00

№6

08/231-3886/ПР
20.09.2016

КИЇВСЬКА МІСЬКА РАДА

II сесія VIII скликання

РІШЕННЯ

_____№_____

Про надання дозволу на розроблення проекту землеустрою щодо відведення земельної ділянки приватному підприємству "КИЇВ-РЕСУРС" на вул. Пирогівський шлях, 34 у Голосіївському районі м. Києва для експлуатації та обслуговування залізничних колій нежитлових будівель і споруд

Київська міська рада
Департамент земельних ресурсів
Код земельної ділянки:
82:414:032

Проект рішення (екз.1)
ПР-11402
від 14.09.2016 до справи
К-26905

2 347015 014027

Розглянувши клопотання про надання дозволу на розроблення проекту землеустрою щодо відведення земельної ділянки приватному підприємству "КИЇВ-РЕСУРС" на вул. Пирогівський шлях, 34 у Голосіївському районі м. Києва та додані документи, керуючись статтями 9, 83, 123, 124 Земельного кодексу України, Законом України „Про внесення змін до деяких законодавчих актів України щодо розмежування земель державної та комунальної власності", пунктом 34 частини 1 статті 26 Закону України „Про місцеве самоврядування в Україні", Київська міська рада

ВИРІШИЛА:

1. Надати дозвіл на розроблення проекту землеустрою щодо відведення земельної ділянки приватному підприємству "КИЇВ-РЕСУРС" на вул. Пирогівський шлях, 34 у Голосіївському районі м. Києва орієнтовною площею 2,24 га (земельна ділянка комунальної власності територіальної громади міста Києва) в оренду на 10 років для експлуатації та обслуговування залізничних колій нежитлових будівель і споруд згідно з план-схемою (додаток до рішення) (К-26905).

2. Контроль за виконанням цього рішення покласти на постійну комісію Київської міської ради з питань містобудування, архітектури та землекористування.

Київський міський голова В.Кличко

ПОДАННЯ:

Директор Департаменту
земельних ресурсів
виконавчого органу Київської міської ради
(Київської міської державної адміністрації) О. Поліщук

Начальник управління аналітично-правової роботи
Департаменту земельних ресурсів
виконавчого органу Київської міської ради
(Київської міської державної адміністрації) А. Гавриш

ПОГОДЖЕНО:

Постійна комісія Київської міської
ради з питань містобудування, архітектури
та землекористування

Голова О. Міщенко

Секретар І. Картавий

Начальник управління
правового забезпечення діяльності
Київської міської ради В. Слончак

Постійна комісія Київської міської ради
з питань транспорту, зв'язку та реклами

Голова О. Окопний

Секретар А. Задерейко

ПОЯСНЮВАЛЬНА ЗАПИСКА

№ ПЗ-19545 від 27.07.2016

до проекту рішення Київської міської ради:

Про надання дозволу на розроблення проекту землеустрою щодо відведення земельної ділянки приватному підприємству "КИЇВ-РЕСУРС" на вул. Пирогівський шлях, 34 у Голосіївському районі м. Києва для експлуатації та обслуговування залізничних колій нежитлових будівель і споруд

До справи
№ К-26905

2 347011 595452

1. Юридична особа:

Назва	***Приватне підприємство "КИЇВ-РЕСУРС"***
Клопотання	***від 23.05.2016 № К-26905***

2. Відомості про земельну ділянку (кадастровий № 8000000000:82:414:0032к)

Місце розташування (адреса)	***м. Київ, р-н Голосіївський, вул. Пирогівський шлях, 34***
Площа	***2,24 га***
Вид та термін користування	***оренда на 10 років***
Цільове призначення	***для експлуатації та обслуговування залізничних колій нежитлових будівель і споруд***

3. Обґрунтування прийняття рішення

На клопотання зацікавленої особи відповідно до ст. 9, 123, 124 Земельного кодексу України Департаментом земельних ресурсів виконавчого органу Київської міської ради (Київської міської державної адміністрації) розроблено проект рішення Київської міської ради.

4. Мета прийняття рішення.

Метою прийняття рішення є забезпечення реалізації встановленого Земельним кодексом України права особи на оформлення права користування (власності) на землю.

5. Особливі характеристики ділянки.

Наявність будівель і споруд на ділянці:

Забудована залізнодорожньою колією, довжина якої складає 600 погонних метрів, яка на підставі договору купівлі-продажу основних засобів від 25.01.2008 № 40 (реєстрація в БТІ від 27.05.2009 № 5639-п) належить ПП "Київ-ресурс".

Інші особливості:

Відповідно до Генерального плану міста, затвердженого рішенням Київради від 28.03.2002 № 370/1804, територія за функціональним призначенням належить до території вулиць та доріг. Земельна ділянка надається із земель комунальної власності. Детальний план на дану територію не розроблявся.

6. Стан нормативно-правової бази у даній сфері правового регулювання.

Загальні засади та порядок отримання дозволу на розроблення документації із землеустрою визначено ст. 9, 123, 124 Земельного кодексу України.

7. Фінансово-економічне обґрунтування.

Реалізація рішення не потребує додаткових витрат міського бюджету.

8. Прогноз соціально-економічних та інших наслідків прийняття рішення.

Наслідками прийняття розробленого проекту рішення стане:

- реалізація зацікавленою особою своїх прав щодо використання земельної ділянки;

Доповідач: директор департаменту земельних ресурсів Поліщук О.Г.

Директор Департаменту
земельних ресурсів **Поліщук О.Г.**

№ справи	Назва юридичної, фізичної особи, адреса ділянки	Площа, га	Цільове призначення, умови надання	Висновок Департаменту містобудування та архітектури, його зміст	Документи на земельну ділянку, згода землекористувача, документи на майно, документи на будівництво (реконструкцію, реставрацію), реєстрація КП "Київське міське бюро технічної інвентаризації та реєстрації права власності на об'єкти нерухомого майна", інша суттєва інформація
К-26905 дозвіл	Приватне підприємство "КИЇВ-РЕСУРС" вул. Пирогівський шлях, 34 у Голосіївському районі м. Києва	2,2425 га	для експлуатації та обслуговування залізничних колій нежитлових будівель і споруд	відсутній	Земельна ділянка забудована залізнодорожньою колією, довжина якої складає 600 погонних метрів, яка на підставі договору купівлі-продажу основних засобів від 25.01.2008 № 40 (реєстрація в БТІ від 27.05.2009 № 5639-п) належить ПП „Київ-ресурс". Відповідно до Генерального плану міста, затвердженого рішенням Київради від 28.03.2002 № 370/1804, територія за функціональним призначенням належить до території вулиць та доріг. Земельна ділянка надається із земель комунальної власності. Детальний план на дану територію не розроблявся.

Справа **К-26905**

Код земельної ділянки: **82:414:032к**

Площа: **2.2425 га**

Адреса земельної ділянки: **Голосіївський р-н. вул. Пирогівський шлях, 34**

Заявник: **ПП "КИЇВ-РЕСУРС"**

Вид та термін користування: **Клопотання: Оренда на 10 років**

Цільове призначення: **1, для експлуатації та обслуговування залізничних колій нежитлових будівель і споруд**

Растри аерофотозйомки 2014р.

виготовлено за допомогою ПК "Кадастр"

Оператор:Шкут Ірина Валеріївна

РОБОЧІ МАТЕРІАЛИ

Витяг з бази даних міського земельного кадастру від 18.07.2016р.

м. Київ, р-н Голосіївський

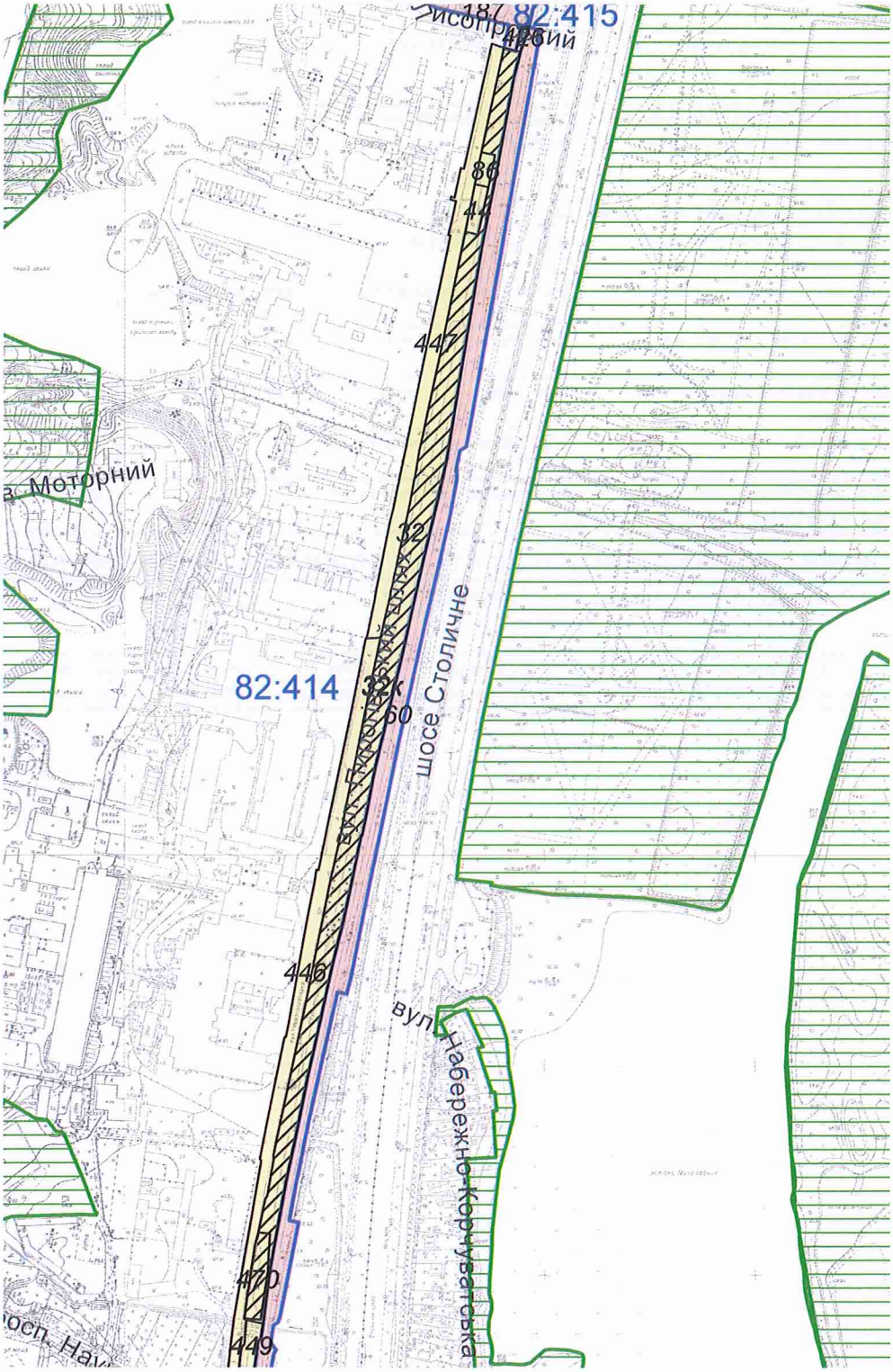

Масштаб 1:6500

**Черговий план м.Києва ведеться з 1995 року*

Замовлення № 12261

виготовлено КП "Київський інститут земельних відносин"

РЕЄСТР ЗЕМЕЛЬНИХ ДІЛЯНОК

Черговий план.

Код ділянки	Землекористувачі	Адреса ділянки	Опис ділянки	Вид права	Дата закінч. права
82:414:032	Приватне підприємство "КИЇВ-РЕСУРС"	вул. Червонопрапорна, 34			
82:414:044	Закрите акціонерне товариство проектно-виробниче підприємство "Спецбурбуд"	вул. Червонопрапорна, 28			
82:414:060	Державне територіально-галузеве об'єднання "Південно-Західна залізниця"	в межах Голосіївського району		Право в процесі оформлення (Постійне користування)	
82:414:086	Суб'єкт підприємницької діяльності	вул. Червонопрапорна, 28			
82:414:426	Землі не надані у власність чи користування	вул. Червонопрапорна	автостоянка		
82:414:446	Землі загального користування	вул. Червонопрапорна	вул.Червонопрапорна		
82:414:447	Землі загального користування	вул. Червонопрапорна	вул.Червонопрапорна		
82:414:449	Землі не надані у власність чи користування	вул. Червонопрапорна	газон		
82:414:470	Фізична особа	вул. Червонопрапорна, 34 літ. "LVII"			
82:415:187	Публічне акціонерне товариство "Дікергофф Цемент Україна"	вул. Червонопрапорна, 26		Оренда на 15 років	10.05.2031

Ділянки, що знаходяться на стадії розробки оформлення прав.

Код ділянки	Землекористувачі	Адреса ділянки	Стадія	Дата закінч. стадії
82:414:032к	Приватне підприємство "КИЇВ-РЕСУРС"	вул. Червонопрапорна, 34	Клопотання: Оренда на 5 років	
82:414:032к	Приватне підприємство "КИЇВ-РЕСУРС"	вул. Пирогівський шлях, 34	Клопотання: Оренда на 10 років	

Додаток
до рішення Київської міської ради
від _____ № _____

План-схема
до згоди на розроблення проекту землеустрою щодо відведення земельної ділянки

клопотання	**- від 23.05.2016 № К-26905**
код земельної ділянки	**- 82:414:032к**
юридична/фізична особа	**- Приватне підприємство "КИЇВ-РЕСУРС"**
адреса земельної ділянки	**- м. Київ, р-н Голосіївський, вул. Пирогівський шлях, 34**
вид землекористування	**- оренда на 10 років**
цільове призначення земельної ділянки	**- для експлуатації та обслуговування залізничних колій нежитлових будівель і споруд**
орієнтовний розмір	**- 2,24 га**

Київський міський голова Кличко В.В.

Ь-26905
на РК Трансп.

Заступник міського голови - секретар
Київської міської ради

Міщенку О.Г.
Окопному О.Ю.

Надсилається лист Департаменту земельних ресурсів КМДА від 25.01.2017 до розгляду в установленому порядку в межах компетенції.

Долгополовій Ю.М.
Юнаковій С.М.

В.ПРОКОПІВ

27 січня 2017 р.
№ 08/1449

ВИКОНАВЧИЙ ОРГАН КИЇВСЬКОЇ МІСЬКОЇ РАДИ
(КИЇВСЬКА МІСЬКА ДЕРЖАВНА АДМІНІСТРАЦІЯ)

ДЕПАРТАМЕНТ ЗЕМЕЛЬНИХ РЕСУРСІВ

вул. Хрещатик, 32-а, м. Київ, 01601, тел. (044) 279-58-72, ф. (044) 288-07-57,
БУ "Контактний центр міста Києва"(044) 15-51, E-mail: dzr@kievcity.gov.ua Код ЄДРПОУ 26199097

25.01.17 № 057021-1347
на № _____ *від* _____

Заступнику міського голови –
секретарю Київської міської ради
Прокопіву В.В.

Постійна комісія Київської міської
ради з питань транспорту, зв'язку та
реклами

Постійна комісія Київської міської
ради з питань містобудування,
архітектури та землекористування

Шановний Володимире Володимировичу!

При опрацюванні справи-клопотання К-26905, Департаментом земельних ресурсів виконавчого органу Київської міської ради (Київської міської державної адміністрації) у встановленому порядку підготовлено проект рішення «Про надання дозволу на розроблення проекту землеустрою щодо відведення земельної ділянки приватному підприємству «КИЇВ-РЕСУРС» на вул. Пирогівський шлях, 34 у Голосіївському районі м. Києва для експлуатації та обслуговування залізничних колій нежитлових будівель і споруд» (ПР-11402 від 14.09.2016), в якому допущено технічну помилку в цільовому призначенні земельної ділянки.

У зв'язку з викладеним, просимо слова «для експлуатації та обслуговування залізничних колій нежитлових будівель і споруд» замінити словами «для експлуатації та обслуговування залізничних колій, нежитлових будівель і споруд».

З повагою
Директор О.Поліщук

Челомбітько 234 85 49

Мбиденку О.В.

ВИКОНАВЧИЙ ОРГАН КИЇВСЬКОЇ МІСЬКОЇ РАДИ
(КИЇВСЬКА МІСЬКА ДЕРЖАВНА АДМІНІСТРАЦІЯ)

ДЕПАРТАМЕНТ ЗЕМЕЛЬНИХ РЕСУРСІВ

вул. Хрещатик, 32-а, м. Київ, 01601, тел. (044) 279-58-72, ф. (044) 288-07-57,
БУ "Контактний центр міста Києва"(044) 15-51, E-mail: dzr@kievcity.gov.ua Код ЄДРПОУ 26199097

25.01.17 № 057021-1347
на № _____ *від* _____

Київська міська рада
27.01.2017 № 08/1449

Заступнику міського голови –
секретарю Київської міської ради
Прокопіву В.В.

Постійна комісія Київської міської ради з питань транспорту, зв'язку та реклами

Постійна комісія Київської міської ради з питань містобудування, архітектури та землекористування

Шановний Володимире Володимировичу!

При опрацюванні справи-клопотання К-26905, Департаментом земельних ресурсів виконавчого органу Київської міської ради (Київської міської державної адміністрації) у встановленому порядку підготовлено проект рішення «Про надання дозволу на розроблення проекту землеустрою щодо відведення земельної ділянки приватному підприємству «КИЇВ-РЕСУРС» на вул. Пирогівський шлях, 34 у Голосіївському районі м. Києва для експлуатації та обслуговування залізничних колій нежитлових будівель і споруд» (ПР-11402 від 14.09.2016), в якому допущено технічну помилку в цільовому призначенні земельної ділянки.

У зв'язку з викладеним, просимо слова «для експлуатації та обслуговування залізничних колій нежитлових будівель і споруд» замінити словами «для експлуатації та обслуговування залізничних колій, нежитлових будівель і споруд».

З повагою

Директор О.Поліщук

Челомбітько 234 85 49

ВИКОНАВЧИЙ ОРГАН КИЇВСЬКОЇ МІСЬКОЇ РАДИ
(КИЇВСЬКА МІСЬКА ДЕРЖАВНА АДМІНІСТРАЦІЯ)

ДЕПАРТАМЕНТ ЗЕМЕЛЬНИХ РЕСУРСІВ

вул. Хрещатик, 32-а, м. Київ, 01601, тел. (044) 279-58-72, ф. (044) 288-07-57,
БУ "Контактний центр міста Києва"(044) 15-51, E-mail: dzr@kievcity.gov.ua Код ЄДРПОУ 26199097

25.01.17 № 057021-1347
на № _____ *від* _____

Заступнику міського голови –
секретарю Київської міської ради
Прокопіву В.В.

Постійна комісія Київської міської
ради з питань транспорту, зв'язку та
реклами

Київська міська рада
27.01.2017 № 08/1449

Постійна комісія Київської міської
ради з питань містобудування,
архітектури та землекористування

Шановний Володимире Володимировичу!

При опрацюванні справи-клопотання К-26905, Департаментом земельних ресурсів виконавчого органу Київської міської ради (Київської міської державної адміністрації) у встановленому порядку підготовлено проект рішення «Про надання дозволу на розроблення проекту землеустрою щодо відведення земельної ділянки приватному підприємству «КИЇВ-РЕСУРС» на вул. Пирогівський шлях, 34 у Голосіївському районі м. Києва для експлуатації та обслуговування залізничних колій нежитлових будівель і споруд» (ПР-11402 від 14.09.2016), в якому допущено технічну помилку в цільовому призначенні земельної ділянки.

У зв'язку з викладеним, просимо слова «для експлуатації та обслуговування залізничних колій нежитлових будівель і споруд» замінити словами «для експлуатації та обслуговування залізничних колій, нежитлових будівель і споруд».

З повагою

Директор О.Поліщук

Челомбітько 234 85 49

ВИКОНАВЧИЙ ОРГАН КИЇВСЬКОЇ МІСЬКОЇ РАДИ
(КИЇВСЬКА МІСЬКА ДЕРЖАВНА АДМІНІСТРАЦІЯ)
КОМУНАЛЬНЕ ПІДПРИЄМСТВО
ДИРЕКЦІЯ БУДІВНИЦТВА
ШЛЯХОВО-ТРАНСПОРТНИХ СПОРУД М. КИЄВА

01014, м. Київ, вул. Петра Болбочана, 6, тел. 284-77-41 ЄДРПОУ 05445267

_____ № _____

Постійна комісія Київської міської ради з питань транспорту м. Києва

Департамент транспортної інфраструктури

Комунальним підприємством «Дирекція будівництва шляхово-транспортних споруд м. Києва» розглянуто лист департаменту транспортної інфраструктури від 28.11.2017 №053-10750. За результатами розгляду повідомляємо наступне.

Частина земельної ділянки ПП «КИЇВ-РЕСУРС» за кадастровим номером 82:414:032 потрапляє в проектні межі відведення землі для будівництва транспортної розв'язки на примиканні проспекту Науки до Столичного шосе у Голосіївському районі м. Києва II черга (схема додається).

В теперішній час Дирекція в межах фінансування, визначених програмою соціально-економічного розвитку м. Києва на 2017 рік, виконує роботи з коригування проекту будівництва транспортної розв'язки з подальшим його перезатвердженням.

Враховуючи викладене КП «Дирекція будівництва шляхово-транспортних споруд м. Києва» пропонує призупинити розгляд проекту рішення Київради ПР-11402 до затвердження скоригованого проекту будівництва транспортної розв'язки на примиканні проспекту Науки до Столичного шосе у Голосіївському районі м. Києва II черга та визначення меж земельної ділянки необхідної під забудову.

З повагою

Директор М.Калінін

Вик.: Обозюк Р.А.
тел. 286-78-03

Заступник міського голови –
секретар Київської міської ради

Міщенку О.Г.
Окопному О.Ю.
Слончаку В.В.

Прошу розглянути проект рішення від 20.09.2016 №08/231-3886/ПР в установленому порядку.

Дутці Л.Я.

Для контролю за проходженням та тиражування.

Спасибку О.В. – до відома
Плісу Г.В. – до відома
Юнаковій С.М.

В.ПРОКОПІВ

"20" вересня 2016 року
№ 08/231-3886/ПР

08/231-3886/пр
20.09.2016

ВИКОНАВЧИЙ ОРГАН КИЇВСЬКОЇ МІСЬКОЇ РАДИ
(КИЇВСЬКА МІСЬКА ДЕРЖАВНА АДМІНІСТРАЦІЯ)

ДЕПАРТАМЕНТ ЗЕМЕЛЬНИХ РЕСУРСІВ

вул. Хрещатик, 32-а, м. Київ, 01601, тел. (044) 279-58-72, ф. (044) 288-07-57,
КБУ" Контактний центр міста Києва"(044) 15-51, E-mail: dep@kievzem.kiev.ua Код ЄДРПОУ 26199097

19.09.2016 № 057052-17711
на № _____від

Заступнику міського голови –
секретарю Київради
В. ПРОКОПІВУ

Шановний Володимире Володимировичу!

Департамент земельних ресурсів виконавчого органу Київської міської ради (Київської міської державної адміністрації) підготував проект рішення Київської міської ради "Про надання дозволу на розроблення проекту землеустрою щодо відведення земельної ділянки приватному підприємству «КИЇВ-РЕСУРС» на вул. Пирогівський шлях, 34 у Голосіївському районі м. Києва для експлуатації та обслуговування залізничних колій нежитлових будівель і споруд" (справа К-26905) та направляє для подальшого розгляду у відповідних комісіях Київської міської ради, відповідно до регламенту Київської міської ради, затвердженого рішенням Київради від 12.11.2014 № 351/351.

З повагою
Директор департаменту О. Поліщук

Додаток
до рішення Київської міської ради
від _____ № _____

План-схема
до згоди на розроблення проекту землеустрою щодо відведення земельної ділянки

клопотання	**- від 23.05.2016 № К-26905**
код земельної ділянки	**- 82:414:032к**
юридична/фізична особа	**- Приватне підприємство "КИЇВ-РЕСУРС"**
адреса земельної ділянки	**- м. Київ, р-н Голосіївський, вул. Пирогівський шлях, 34**
вид землекористування	**- оренда на 10 років**
цільове призначення земельної ділянки	**- для експлуатації та обслуговування залізничних колій нежитлових будівель і споруд**
орієнтовний розмір	**- 2,24 га**

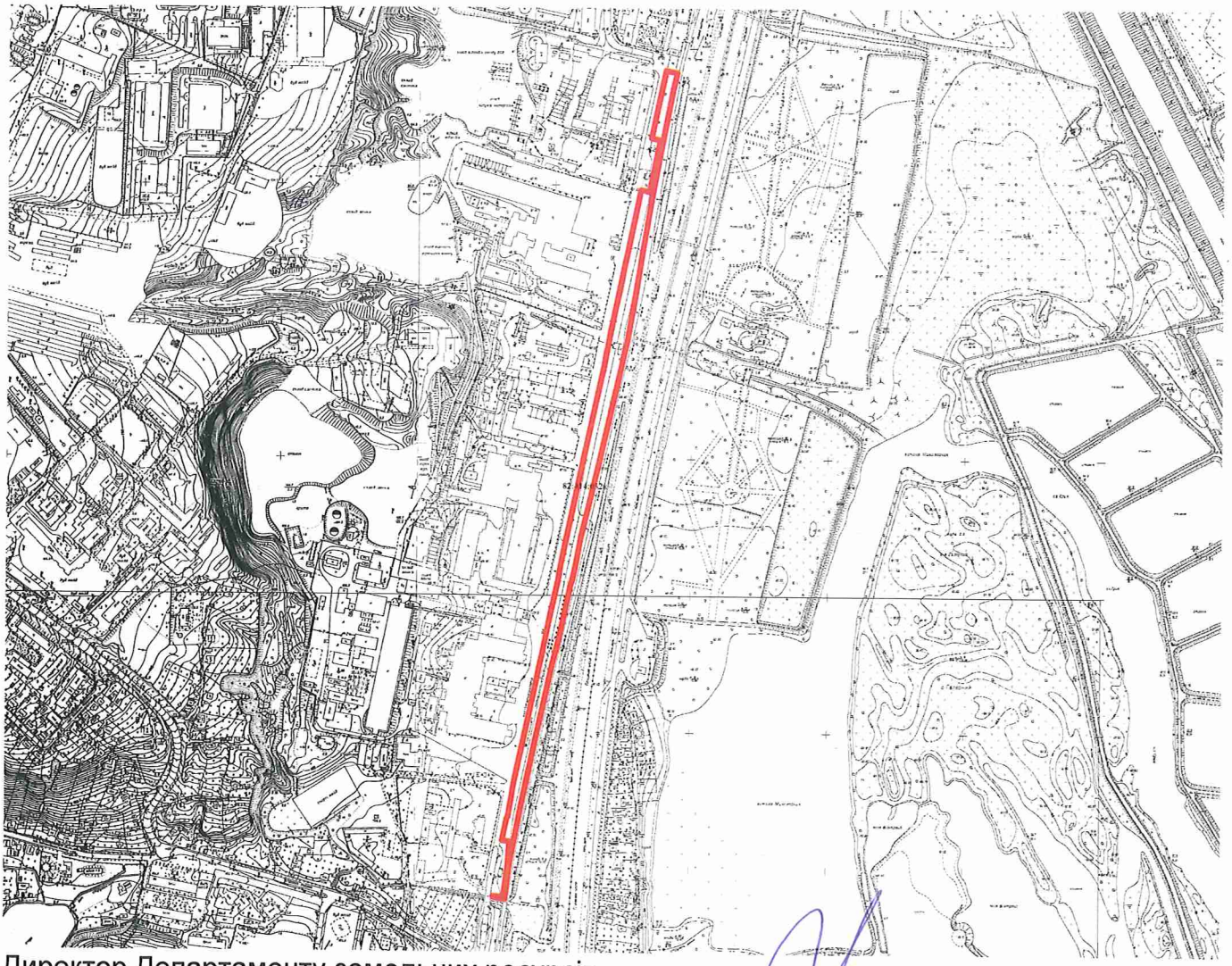

Директор Департаменту земельних ресурсів
виконавчого органу Київської міської ради
(Київської міської державної адміністрації) Поліщук О.Г.

Начальник відділу землеустрою
та моніторингу земель
Голосіївського району Челомбітько Р.В.

N 7

08/231-1991/ПР
05.09.2017

КИЇВСЬКА МІСЬКА РАДА

V сесія VIII скликання

РІШЕННЯ

_____№_____

Про відмову у наданні дозволу на розроблення проекту землеустрою щодо відведення земельної ділянки ТОВАРИСТВУ З ОБМЕЖЕНОЮ ВІДПОВІДАЛЬНІСТЮ "ГРАНД КРОЙЦ" на вул. Цілинній, 2-в у Голосіївському районі м. Києва для будівництва, обслуговування та ремонту об'єктів інженерної, транспортної інфраструктури

Київська міська рада
Департамент земельних ресурсів
Код земельної ділянки:
90:126:0023

Проект рішення (екз.1)
ПР-13994
від 04.09.2017 до справи
К-30605

2 347015 039945

Розглянувши клопотання про надання дозволу на розроблення проекту землеустрою щодо відведення земельної ділянки ТОВАРИСТВУ З ОБМЕЖЕНОЮ ВІДПОВІДАЛЬНІСТЮ "ГРАНД КРОЙЦ" на вул. Цілинній, 2-в у Голосіївському районі м. Києва та додані документи, враховуючи, що заявлена ініціатива не відповідає функціональному призначенню території відповідно до Детального плану території селища Чапаєвка, затвердженого рішення Київської міської ради від 20.12.2007 № 1463/4296, керуючись статтями 9, 123, 124 Земельного кодексу України, Законом України „Про внесення змін до деяких законодавчих актів України щодо розмежування земель державної та комунальної власності", пунктом 34 частини 1 статті 26 Закону України „Про місцеве самоврядування в Україні", Київська міська рада

ВИРІШИЛА:

1. Відмовити у наданні дозволу на розроблення проекту землеустрою щодо відведення земельної ділянки ТОВАРИСТВУ З ОБМЕЖЕНОЮ ВІДПОВІДАЛЬНІСТЮ "ГРАНД КРОЙЦ" на вул. Цілинній, 2-в у Голосіївському районі м. Києва орієнтовною площею 0,09 га (земельна ділянка комунальної власності територіальної громади міста Києва) в оренду на 5 років для будівництва, обслуговування та ремонту об'єктів інженерної, транспортної інфраструктури (К-30605).

2. Контроль за виконанням цього рішення покласти на постійну комісію Київської міської ради з питань містобудування, архітектури та землекористування.

Київський міський голова В.Кличко

виготовлено за допомогою ПК "Кадастр"

Оператор Штанько Валентина Петрівна

ПОДАННЯ:

Заступник голови Київської
міської державної адміністрації О.Спасибко

Директор Департаменту
земельних ресурсів
виконавчого органу Київської міської ради
(Київської міської державної адміністрації) О. Поліщук

Начальник управління аналітично-правової роботи
Департаменту земельних ресурсів
виконавчого органу Київської міської ради
(Київської міської державної адміністрації) А. Гавриш

ПОГОДЖЕНО:

Постійна комісія Київської міської
ради з питань містобудування, архітектури
та землекористування

Голова О. Міщенко

Секретар І. Картавий

Начальник управління
правового забезпечення діяльності
Київської міської ради В. Слончак

Постійна комісія Київської міської ради
з питань транспорту, зв'язку та реклами

Голова О. Окопний

Секретар А. Задерейко

ПОЯСНЮВАЛЬНА ЗАПИСКА

№ ПЗ-25613 від 25.07.2017

до проекту рішення Київської міської ради:

Про відмову у наданні дозволу на розроблення проекту землеустрою щодо відведення земельної ділянки ТОВАРИСТВУ З ОБМЕЖЕНОЮ ВІДПОВІДАЛЬНІСТЮ "ГРАНД КРОЙЦ" на вул. Цілинній, 2-в у Голосіївському районі м. Києва для будівництва, обслуговування та ремонту об'єктів інженерної, транспортної інфраструктури

До справи

№ К-30605

2 347015 356134

1. Юридична особа:

Назва	***ТОВАРИСТВО З ОБМЕЖЕНОЮ ВІДПОВІДАЛЬНІСТЮ "ГРАНД КРОЙЦ"***
Клопотання	***від 07.07.2017 № К-30605***

2. Відомості про земельну ділянку (кадастровий № 8000000000:90:126:0023к)

Місце розташування (адреса)	***м. Київ, р-н Голосіївський, вул. Цілинна, 2в***
Площа	***0,09 га***
Вид та термін користування	***оренда на 5 років***
Вид використання	***для будівництва, обслуговування та ремонту об'єктів інженерної, транспортної інфраструктури***

3. Обґрунтування прийняття рішення

На клопотання зацікавленої особи відповідно до ст. 9, 123, 124 Земельного кодексу України та Порядку набуття прав на землю із земель комунальної власності у місті Києві, затвердженого рішенням Київради від 20.04.2017 № 241/2463, Департаментом земельних ресурсів виконавчого органу Київської міської ради (Київської міської державної адміністрації) розроблено проект рішення Київської міської ради.

4. Мета прийняття рішення.

Метою прийняття рішення є дотримання вимог ст. 9, 123, 124 Земельного кодексу України.

5. Особливі характеристики ділянки.

Наявність будівель і споруд на ділянці:

Вільна від капітальної забудови

Інші особливості:

Відповідно до детального плану території селища Чапаєвка, затверджений рішенням Київради від 20.12.2007 № 1463/4296 територія за функціональним призначенням належить до зони установ охорони здоров'я, соціального забезпечення, спортивних і фізкультурно-оздоровчих установ, частково до території вулиць та доріг. Земельна ділянка не входить до Програми розвитку зеленої зони м. Києва до 2010 року та концепції формування зелених насаджень в центральній частині міста.

6. Стан нормативно-правової бази у даній сфері правового регулювання.

Загальні засади та порядок відмови у наданні дозволу на розроблення документації із землеустрою визначено ст. 9, 123, 124 Земельного кодексу України.

7. Фінансово-економічне обґрунтування.

Реалізація рішення не потребує додаткових витрат міського бюджету.

8. Прогноз соціально-економічних та інших наслідків прийняття рішення.

Рішення не тягне за собою жодних соціально-економічних та інших наслідків.

Доповідач: директор Департаменту земельних ресурсів Поліщук О.Г.

Директор Департаменту
земельних ресурсів **Поліщук О.Г.**

Заступник міського голови –
секретар Київської міської ради

Міщенку О.Г.
Окопному О.Ю.
Слончаку В.В.

Прошу розглянути проект рішення від 05.09.2017 №08/231-1991/ПР в установленому порядку.

Пихтіній О.М.

Для контролю за проходженням та тиражування.

Поворознику М.Ю. – до відома
Юнаковій С.М.

В.ПРОКОПІВ

"05" вересня 2017 року
№ 08/231 – 1991/ПР

08/231-1991/ПР
05.09.2017

ВИКОНАВЧИЙ ОРГАН КИЇВСЬКОЇ МІСЬКОЇ РАДИ
(КИЇВСЬКА МІСЬКА ДЕРЖАВНА АДМІНІСТРАЦІЯ)

ДЕПАРТАМЕНТ ЗЕМЕЛЬНИХ РЕСУРСІВ

вул. Хрещатик, 32-а, м. Київ, 01601, тел. (044) 279-58-72, ф. (044) 288-07-57,
КБУ" Контактний центр міста Києва"(044) 15-51, E-mail: dep@kievzem.kiev.ua Код ЄДРПОУ 26199097

05.09.2017 № 057052-15403
на № _____від

Заступнику міського голови –
секретарю Київради
В.ПРОКОПІВУ

Шановний Володимире Володимировичу!

Департамент земельних ресурсів виконавчого органу Київської міської ради (Київської міської державної адміністрації) підготував проект рішення Київської міської ради "Про надання дозволу на розроблення проекту землеустрою щодо відведення земельної ділянки ТОВАРИСТВУ З ОБМЕЖЕНОЮ ВІДПОВІДАЛЬНІСТЮ «ГРАНД КРОЙЦ» на вул. Цілинній, 2-в у Голосіївському районі м. Києва для будівництва, обслуговування та ремонту об'єктів інженерної, транспортної інфраструктури " (справа К-30605) та направляє для подальшого розгляду у відповідних комісіях Київської міської ради, відповідно до регламенту Київської міської ради, затвердженого рішенням Київради від 07.07.2016 № 579/579.

З повагою
Директор О. Поліщук

№ справи	Назва юридичної, фізичної особи, адреса ділянки	Площа, га	Цільове призначення, умови надання	Висновок Департаменту містобудування та архітектури, його зміст	Документи на земельну ділянку, згода землекористувача, документи на майно, документи на будівництво (реконструкцію, реставрацію), реєстрація КП "Київське міське бюро технічної інвентаризації та реєстрації права власності на об'єкти нерухомого майна", інша суттєва інформація
К-30605 відмова	ТОВАРИСТВО З ОБМЕЖЕНОЮ ВІДПОВІДАЛЬНІСТЮ "ГРАНД КРОЙЦ" вул. Цілинна, 2-в у Голосіївському районі	0,09 га	для будівництва, обслуговування та ремонту об'єктів інженерної, транспортної інфраструктури; оренда на 5 років	відсутній	Земельна ділянка вільна від капітального будівництва. Відповідно до детального плану території селища Чапаєвка, затверджений рішенням Київради від 20.12.2007 № 1463/4296 територія за функціональним призначенням належить до зони установ охорони здоров'я, соціального забезпечення, спортивних і фізкультурно-оздоровчих установ, частково до території вулиць та доріг. Земельна ділянка не входить до Програми розвитку зеленої зони м. Києва до 2010 року та концепції формування зелених насаджень в центральній частині міста.

РОБОЧІ МАТЕРІАЛИ

Витяг з бази даних міського земельного кадастру від 21.07.2017р.

м. Київ, р-н Голосіївський

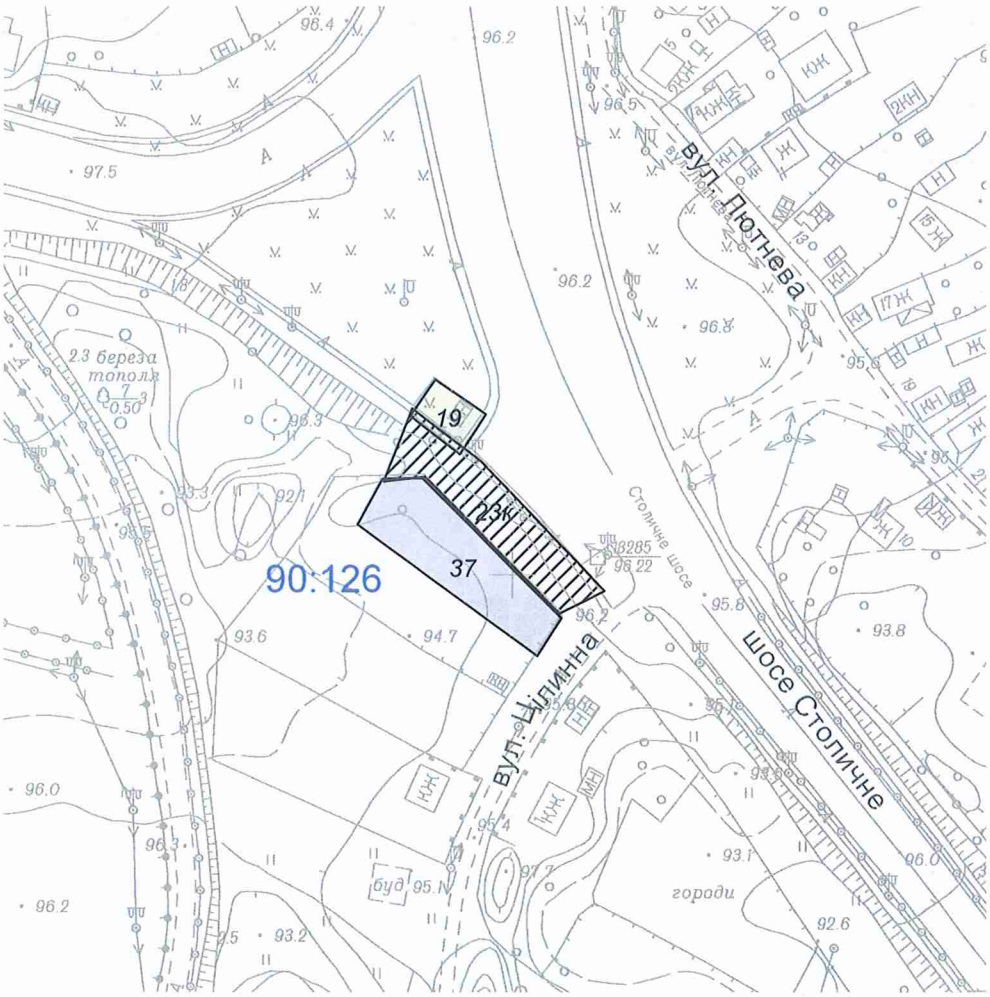

Масштаб 1:2000

**Черговий план м.Києва ведеться з 1995 року*

Замовлення № 12625

виготовлено КП "Київський інститут земельних відносин"

РЕЄСТР ЗЕМЕЛЬНИХ ДІЛЯНОК

Черговий план.

Код ділянки	Землекористувачі	Адреса ділянки	Опис ділянки	Площа (кв.м.)	Вид права	Дата закінч. права
90:126:0019	Управління Державної автомобільної інспекції Головного управління Міністерства внутрішніх справ України в місті Києві	шосе Столичне, 16	Пост ДАІ, КПП "Чапаївка"	197,74		
90:126:0037	Фізична особа	вул. Цілинна, 2а		951,35	Право в процесі оформлення (Власність)	

Ділянки, що знаходяться на стадії розробки оформлення прав.

Код ділянки	Землекористувачі	Адреса ділянки	Площа (кв.м.)	Стадія	Дата закінч. стадії
90:126:0023к	ТОВАРИСТВО З ОБМЕЖЕНОЮ ВІДПОВІДАЛЬНІСТЮ "ГРАНД КРОЙЦ"	вул. Цілинна, 2в	875,83	Клопотання: Оренда на 5 років	

Справа **К-30605**

Код земельної ділянки:	**90:126:0023к**
Площа:	**0,0876 га**
Адреса земельної ділянки:	**Голосіївський р-н. вул. Цілинна, 2в**
Заявник:	**ТОВАРИСТВО З ОБМЕЖЕНОЮ ВІДПОВІДАЛЬНІСТЮ "ГРАНД КРОЙЦ"**
Вид та термін користування:	**Клопотання: Оренда на 5 років**
Цільове призначення:	**1, для будівництва, обслуговування та ремонту об'єктів інженерної, транспортної інфраструктури**

Растри аерофотозйомки 2014р.

виготовлено за допомогою ПК "Кадастр"

Оператор:Юсупова Валентина Анастасіївна

08/231-2727/ПР
14.11.2017

№ 8

КИЇВСЬКА МІСЬКА РАДА

V СЕСІЯ VIII СКЛИКАННЯ

РІШЕННЯ

_____№_____

Про передачу ПУБЛІЧНОМУ АКЦІОНЕРНОМУ ТОВАРИСТВУ «ВТБ БАНК» земельних ділянок для експлуатації нежитлової будівлі офісу та її обслуговування та для організації під'їздів до офісу на бульв. Вацлава Гавела, 6 корп. 3 літ. «У» у Солом'янському районі м. Києва

Київська міська рада
Департамент земельних ресурсів
Код земельної ділянки

69:052:0026
69:052:0055

Проект рішення (екз.1)
ПР-14582
від 14.11.2017 до справи
А-23098
Заява ДЦ № **63005-002169642-031-03** від 08.09.2017

2 347015 045823

Відповідно до статей 9, 83, 93, 116, 120, 123, 124 Земельного кодексу України, статей 31, 33 Закону України «Про оренду землі», Закону України «Про внесення змін до деяких законодавчих актів України щодо розмежування земель державної та комунальної власності», пункту 34 частини першої статті 26 Закону України «Про місцеве самоврядування в Україні», розглянувши заяву ПУБЛІЧНОГО АКЦІОНЕРНОГО ТОВАРИСТВА «ВТБ БАНК» від 08.09.2017 № 63005-002169642-031-03 та звернення товариства з обмеженою відповідальністю «Металургійний центр» від 24.05.2016 № КОП-0873, враховуючи лист ПУБЛІЧНОГО АКЦІОНЕРНОГО ТОВАРИСТВА «ВТБ БАНК» від 28.09.2017 та те, що земельні ділянки зареєстровані в Державному земельному кадастрі (витяги з Державного земельного кадастру про земельні ділянки від 10.11.2016 № НВ-8000384072016, від 04.04.2017 № НВ-8000511202017), право комунальної власності територіальної громади міста Києва на які зареєстровано в установленому порядку (відомості з Державного реєстру речових прав на нерухоме майно від 16.07.2014 № 6452521, від 05.04.2017 № 19840152), Київська міська рада

ВИРІШИЛА:

1. Відмовити товариству з обмеженою відповідальністю «Металургійний центр» в поновленні договору оренди земельної ділянки від 23.02.2010 № 72-6-00594 площею 0,2506 га (кадастровий номер 8000000000:69:052:0026), укладеного між Київською міською радою та товариством з обмеженою відповідальністю «Металургійний центр» для благоустрою та влаштування гостьової автостоянки та під'їздів до офісу на бульв. Івана Лепсе, 6 (корпус 3 літера «У») у Солом'янському районі м. Києва (заява ДЦ № 63005-002169642-031-03 від 08.09.2017).

2. Передати ПУБЛІЧНОМУ АКЦІОНЕРНОМУ ТОВАРИСТВУ «ВТБ БАНК», за умови виконання пункту 3 цього рішення, в оренду на 5 років земельні ділянки площею 0,7693 га (кадастровий номер 8000000000:69:052:0055, витяг з Державного земельного кадастру про земельну ділянку № НВ-8000384072016) для експлуатації нежитлової будівлі офісу та її обслуговування та площею 0,2506 га (кадастровий номер 8000000000:69:052:0026, витяг з Державного земельного кадастру про земельну ділянку № НВ-8000511202017) для організації під'їздів до офісу на бульв. Вацлава Гавела, 6 корп. 3 літ. «У» у Солом'янському районі м. Києва із земель комунальної власності територіальної громади міста Києва у зв'язку з переходом права власності на нерухоме майно (іпотечний договір від 21.02.2014 № 425) (справа **А-23098**).

3. ПУБЛІЧНОМУ АКЦІОНЕРНОМУ ТОВАРИСТВУ «ВТБ БАНК»:

3.1. Виконувати обов'язки землекористувача відповідно до вимог статті 96 Земельного кодексу України.

3.2. У місячний термін надати до Департаменту земельних ресурсів виконавчого органу Київської міської ради (Київської міської державної адміністрації) документи, визначені чинним законодавством, необхідні для укладання договору оренди земельних ділянок.

3.3. Питання майнових відносин вирішувати в установленому порядку.

3.4. Забезпечити вільний доступ для прокладання нових, ремонту та експлуатації існуючих інженерних мереж і споруд, що знаходяться в межах земельних ділянок.

3.5. У разі необхідності проведення реконструкції чи нового будівництва, питання оформлення дозвільної та проектно-кошторисної документації вирішувати в порядку, визначеному чинним законодавством України.

3.6. Питання пайової участі та укладення з Департаментом економіки та інвестицій виконавчого органу Київської міської ради (Київської міської державної адміністрації) договору про пайову участь вирішувати в порядку та випадках, встановлених законодавством.

3.7. Питання сплати відновної вартості зелених насаджень або укладання охоронного договору на зелені насадження вирішувати відповідно до рішення Київської міської ради від 27.10.2011 № 384/6600 «Про затвердження Порядку видалення зелених насаджень на території міста Києва (із змінами і доповненнями).

3.8. Земельну ділянку в межах червоних ліній використовувати з обмеженням відповідно до вимог містобудівного законодавства.

4. Попередити землекористувача, що право користування земельними ділянками може бути припинено відповідно до статей 141, 143 Земельного кодексу України.

5. Контроль за виконанням цього рішення покласти на постійну комісію Київської міської ради з питань містобудування, архітектури та землекористування.

Київський міський голова В. Кличко

ПОДАННЯ:

Заступник голови
Київської міської державної адміністрації О. Спасибко

Директор
Департаменту земельних ресурсів
виконавчого органу Київської міської ради
(Київської міської державної адміністрації) О. Поліщук

Начальник управління аналітично-правової роботи
Департаменту земельних ресурсів
виконавчого органу Київської міської ради
(Київської міської державної адміністрації) А. Гавриш

ПОГОДЖЕНО:

Постійна комісія Київської міської ради
з питань містобудування, архітектури та землекористування

Голова О. Міщенко

Секретар І. Картавий

Начальник управління
правового забезпечення діяльності
Київської міської ради В. Слончак

Постійна комісія Київської міської ради
з питань транспорту, зв'язку та реклами

Голова О. Окопний

Секретар А. Задерейко

ПОЯСНЮВАЛЬНА ЗАПИСКА

№ ПЗ-26957 від 28.09.2017

до проекту рішення Київської міської ради:

Про передачу ПУБЛІЧНОМУ АКЦІОНЕРНОМУ ТОВАРИСТВУ «ВТБ БАНК» земельних ділянок для експлуатації нежитлової будівлі офісу та її обслуговування та для організації під'їздів до офісу на бульв. Вацлава Гавела, 6 корп. 3 літ. «У» у Солом'янському районі м. Києва

До кадастрової справи
№ А-23098

2 347015 369578

1. Юридична особа:

Назва	***Публічне акціонерне товариство "ВТБ Банк"***
Клопотання	***від 08.09.2017 № 63005-002169642-031-03***
Згода (доручення) на проектування	-

2. Відомості про земельні ділянки (кадастрові №№ 8000000000:69:052:0026п; 8000000000:69:052:0055п)

Місце розташування (адреса)	***м. Київ, р-н Солом'янський, бульв. Вацлава Гавела, 6 корп. 3 літ. "У"***
Площа	***0,2506 га| 0,7693 га***
Вид та термін користування	***Оренда на 5 років***
Вид використання	***для організації під'їздів до офісу| для експлуатації нежитлової будівлі офісу та її обслуговування***
Нормативна грошова оцінка (за попереднім розрахунком*)	***31 739 509 грн. 30 коп. відповідно витягу з технічної документації ПР-01997 від 21.09.2017| ПР-01955 від 14.09.2017***

*Наведені розрахунки нормативної грошової оцінки не є остаточними і будуть уточнені відповідно до вимог чинного законодавства при підготовці документу, що посвідчує право на землю.

3. Обґрунтування прийняття рішення

Відповідно до статті 123 Земельного кодексу України, враховуючи витяги з Державного земельного кадастру про земельну ділянку від 04.04.2017 № НВ-8000511202017, від 10.11.2016 № НВ-8000384072016 та витяги з Державного реєстру речових прав на нерухоме майно про реєстрацію права комунальної власності від 04.09.2017 № 96168300, від 08.12.2016 № 75169727, Департаментом земельних ресурсів розроблено проект рішення Київської міської ради щодо передачі (надання) земельної ділянки без зміни її меж та цільового призначення без складання документації із землеустрою.

4. Мета прийняття рішення.

Метою прийняття рішення є забезпечення реалізації встановленого Земельним кодексом України права особи на оформлення права користування (власності) на землю.

5. Особливі характеристики ділянки.

Наявність будівель і споруд на ділянці:	***Забудована На земельній ділянці (кадастровий номер 8000000000:69:052:0055) розташований громадсько-офісний центр (літера «У»), загальною площею 28185,2 кв. м., який належить ПУБЛІЧНОМУ АКЦІОНЕРНОМУ ТОВАРИСТВУ «ВТБ БАНК» на підставі іпотечного договору від 21.02.2014 № 425 (витяг з Державного реєстру речових прав на нерухоме майно про реєстрацію права власності від 25.07.2014 № 24718797, технічний паспорт від 10.09.2014)*** ***Земельна ділянка (кадастровий номер 8000000000:69:052:0026) розташована в межах червоних ліній, та примикає до земельної ділянки (кадастровий номер 8000000000:69:052:0055), на якій розташоване зазначене нерухоме майно.***
Інші особливості :	***Земельна ділянка (кадастровий номер 8000000000:69:052:0055) передана в оренду до 24.02.2016 товариству з обмеженою відповідальністю «Металургійний центр» для реконструкції з надбудовою нежитлової будівлі для офісу та його обслуговуванням на підставі рішення Господарського суду м. Києва від 17.07.2008 № 18/237 та рішення Київської міської ради від 06.10.2011 № 350/6566 «Про поновлення договору оренди земельної ділянки товариству з обмеженою відповідальністю «Металургійний центр» для реконструкції з надбудовою нежитлової будівлі для офісу та його обслуговування на бульв. Івана Лепсе, 6 (корпус 3, літ. «У») у Солом'янському районі м. Києва*** ***Термін дії договору оренди земельної ділянки від 23.02.2010 № 72-6-00595 (з урахуванням угоди про поновлення договору оренди від 31.08.2012 № 72-6-00657) закінчився 24.02.2016.*** ***На земельну ділянку зареєстроване право комунальної власності територіальної громади міста Києва (відомості з Державного реєстру речових прав на нерухоме майно від 16.07.2014 № 6452521).*** ***Земельна ділянка (кадастровий номер 8000000000:69:052:0026) передана в оренду на 5 років товариству з обмеженою відповідальністю «Металургійний центр» для благоустрою та влаштування гостьової автостоянки та під'їздів до офісу на підставі рішення Господарського суду м. Києва від 17.07.2017.*** ***Термін дії договору оренди земельної ділянки від 23.02.2010 № 72-6-00594 закінчився 23.02.2015.*** ***На земельну ділянку зареєстроване право комунальної власності територіальної громади міста Києва (відомості з Державного реєстру речових прав на нерухоме майно від 05.04.2017 № 19840152).*** ***Товариство з обмеженою відповідальністю «Металургійний***

центр», в свій час, звернулось з листом-повідомленням від 24.05.2016 № КОП-0873 про поновлення договору оренди зазначеної земельної ділянки.

Розглянувши заяву ПУБЛІЧНОГО АКЦІОНЕРНОГО ТОВАРИСТВА «ВТБ БАНК» від 08.09.2017 № 63005-002169642-031-03 та звернення товариства з обмеженою відповідальністю «Металургійний центр» від 24.05.2016 № КОП-0873, Департамент земельних ресурсів підготував проекту рішення Київської міської ради, яким передбачено:
1. Відмовити товариству з обмеженою відповідальністю «Металургійний центр» в поновленні договору оренди земельної ділянки від 23.02.2010
№ 72-6-00594 площею 0,2506 га (кадастровий номер 8000000000:69:052:0026), укладеного між Київською міською радою та товариством з обмеженою відповідальністю «Металургійний центр».
2. Передати ПУБЛІЧНОМУ АКЦІОНЕРНОМУ ТОВАРИСТВУ «ВТБ БАНК» в оренду на 5 років земельні ділянки площею 0,7693 га (кадастровий номер 8000000000:69:052:0055) та площею 0,2506 га (кадастровий номер 8000000000:69:052:0026), в межах червоних ліній, на бульв. Вацлава
Гавела, 6 корп. 3 літ. «У» у Солом'янському районі м. Києва із земель комунальної власності територіальної громади міста Києва у зв'язку з переходом права власності на нерухоме майно.

Детальний план території Київською міською радою не затверджувався.
Проект рішення Київської міської ради про затвердження детального плану цієї території на розгляд до Департаменту земельних ресурсів не надходив та Департаментом земельних ресурсів не погоджувався.

Відповідно до генерального плану м. Києва, це територія громадської забудови.

Земельні ділянки не потрапляють до Зеленої зони.

Земельну ділянку (кадастровий номер 8000000000:69:052:0055) червоні лінії не перетинають.

Земельна ділянка (кадастровий номер 8000000000:69:052:0055) розташована в межах червоних ліній.

6. Стан нормативно-правової бази у даній сфері правового регулювання.

Загальні засади та порядок передачі земельних ділянок у власність чи користування юридичним особам визначено Земельним кодексом України та Порядком набуття прав на землю із земель комунальної власності у місті Києві, затвердженим рішенням Київради від 20.04.2017 № 241/2463.

Рішення про передачу (надання) земельної ділянки може бути прийнято Київською міською радою з урахуванням вимог статті 24 Закону України "Про регулювання містобудівної діяльності".

7. Фінансово-економічне обґрунтування.

Реалізація рішення не потребує додаткових витрат міського бюджету.

Відповідно до Податкового Кодексу України, Закону України "Про оренду землі" та рішення Київради від 12.12.2016 №554/1558 "Про Бюджет м.Києва на 2017 рік" (зі змінами) (дод.10) орієнтовний розмір орендної плати складатиме ***3 173 950 грн. 93 коп. (10% 10%)***

8. Прогноз соціально-економічних та інших наслідків прийняття рішення.

Наслідками прийняття розробленого проекту рішення стане:
- реалізація зацікавленою особою своїх прав щодо використання земельної ділянки

Доповідач: директор Департаменту земельних ресурсів Поліщук О.Г.

Директор Департаменту
земельних ресурсів

Поліщук О.Г.
Дворніков В.М.

Заступник міського голови –
секретар Київської міської ради

Міщенку О.Г.
Окопному О.Ю.
Слончаку В.В.

Прошу розглянути проект рішення від 14.11.2017 №08/231-2727/ПР в установленому порядку.

Пихтіній О.М.

Для контролю за проходженням та тиражування.

Юнаковій С.М.
Давтяну Д.О. – до відома

В.ПРОКОПІВ

"14" листопада 2017 року
№ 08/231 – 2727/ПР

08/231-2727/ПР
14.11.2017

ВИКОНАВЧИЙ ОРГАН КИЇВСЬКОЇ МІСЬКОЇ РАДИ
(КИЇВСЬКА МІСЬКА ДЕРЖАВНА АДМІНІСТРАЦІЯ)

ДЕПАРТАМЕНТ ЗЕМЕЛЬНИХ РЕСУРСІВ

вул. Хрещатик, 32-а, м. Київ, 01601, тел. (044) 279-58-72, ф. (044) 288-07-57,
КБУ" Контактний центр міста Києва"(044) 15-51, E-mail: dzr@kievcity.gov.ua Код ЄДРПОУ 26199097

14.11.2017 № 057052-20300
на № _____від

Заступнику міського голови –
секретарю Київради
В. ПРОКОПІВУ

Шановний Володимире Володимировичу!

Департамент земельних ресурсів виконавчого органу Київської міської ради (Київської міської державної адміністрації) підготував проект рішення Київської міської ради «Про передачу ПУБЛІЧНОМУ АКЦІОНЕРНОМУ ТОВАРИСТВУ «ВТБ БАНК» земельних ділянок для експлуатації нежитлової будівлі офісу та її обслуговування та для організації під'їздів до офісу на бульв. Вацлава Гавела, 6 корп. 3 літ. «У» у Солом'янському районі м. Києва» (справа А-23098) та направляє для подальшого розгляду у відповідних комісіях Київської міської ради, відповідно до регламенту Київської міської ради, затвердженого рішенням Київради від 07.07.2016 № 579/579.

З повагою
Директор О. Поліщук

РОБОЧІ МАТЕРІАЛИ

Витяг з бази даних міського земельного кадастру від 28.09.2017р.

м. Київ, р-н Солом'янський

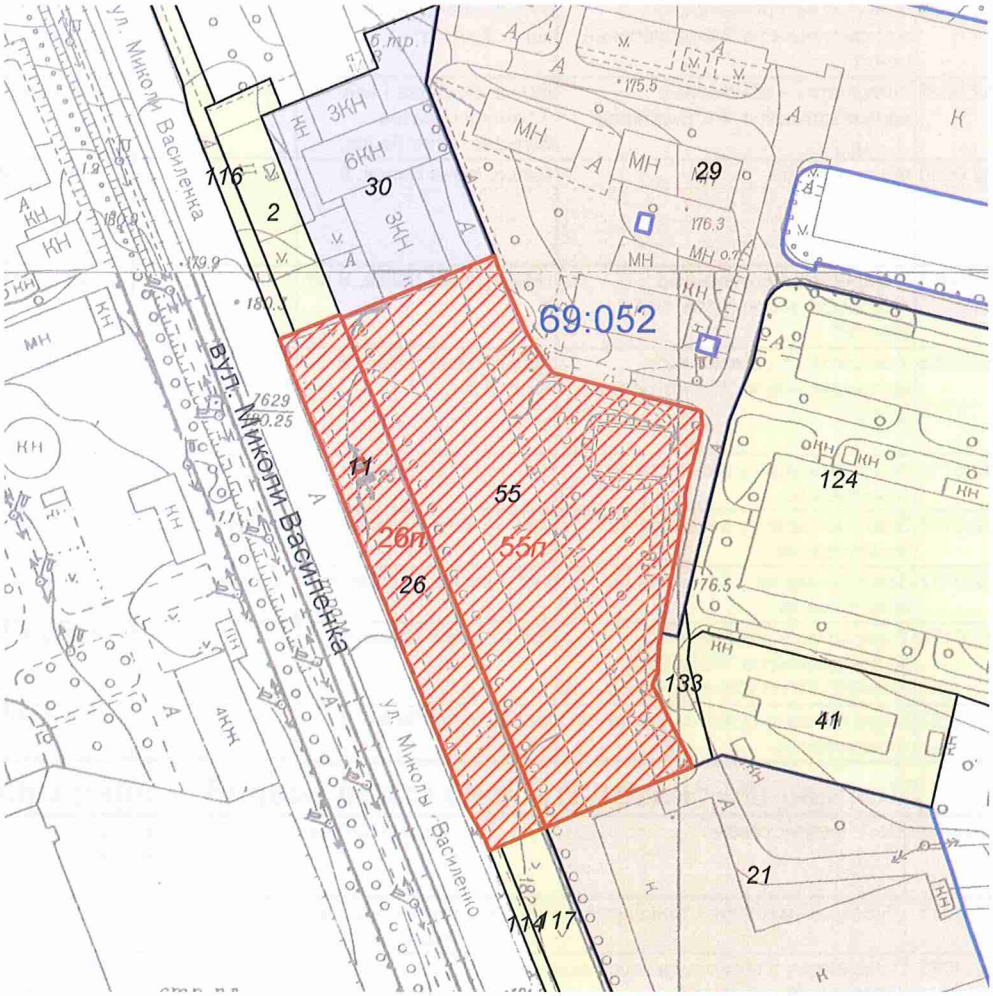

Масштаб 1:2000

**Черговий план м.Києва ведеться з 1995 року*

Замовлення № 16497

виготовлено КП "Київський інститут земельних відносин"

РЕЄСТР ЗЕМЕЛЬНИХ ДІЛЯНОК

Черговий план.

Код ділянки	Землекористувачі	Адреса ділянки	Опис ділянки	Площа (кв.м.)	Вид права	Дата закінч. права
69:052:0002	Відкрите акціонерне товариство "Київський завод реле та автоматики"	бульв. Івана Лепсе, 6	автостоянка	875,33		
69:052:0011	Землі не надані у власність чи користування	вул. Миколи Василенка	ПЛ-35-9(Святошино-ГВФ)	9,21		
69:052:0021	Товариство з обмеженою відповідальністю "ДІАМАНТ-ЦЕНТР"	бульв. Івана Лепсе, 6 літ. "Ж"		7627,96	Оренда до 25.01.2018	25.01.2018
69:052:0026	Товариство з обмеженою відповідальністю "Металургійний центр"	бульв. Івана Лепсе, 6 корп. 3 літ. "У"		2505,84	Оренда на 5 років (термін дії скінчився)	23.02.2015
69:052:0029	Товариство з обмеженою відповідальністю "РК"Барбарис"	бульв. Вацлава Гавела, 6 (колишня назва-бульвар Івана Лепсе)		17690,96	Оренда до 21.08.2032	21.08.2032
69:052:0030	Фізична особа	бульв. Івана Лепсе, 6		2694,47	Право в процесі оформлення (Оренда на 15 років)	
69:052:0041	Товариство з обмеженою відповідальністю "ДІАМАНТ-ЦЕНТР"	бульв. Івана Лепсе, 6 літ. Х		2043,28		
69:052:0055	Товариство з обмеженою відповідальністю "Металургійний центр"	бульв. Івана Лепсе, 6 корп. 3 літ. "У"		7692,52	Оренда до 24.02.2016 (термін дії скінчився)	24.02.2016
69:052:0114	Землі не надані у власність чи користування	вул. Миколи Василенка	Тротуар	259,58		
69:052:0116	Землі не надані у власність чи користування	вул. Миколи Василенка	Тротуар	736,46		
69:052:0117	Землі не надані у власність чи користування	вул. Миколи Василенка	Тротуар	993,59		
69:052:0124	Товариство з обмеженою відповідальністю "КОНКОРД АЛЬЯНС ГРУП"|Фізична особа	бульв. Івана Лепсе, 6		16013,85		
69:052:0133	Землі не надані у власність чи користування	бульв. Івана Лепсе, 6		298,69		

Ділянки, що знаходяться на стадії розробки оформлення прав.

Код ділянки	Землекористувачі	Адреса ділянки	Площа (кв.м.)	Стадія	Дата закінч. стадії
69:052:0026 п	Публічне акціонерне товариство "ВТБ Банк"	бульв. Вацлава Гавела, 6 корп. 3 літ. "У"	2505,84	Проект: Оренда на 5 років	
69:052:0026 п	Товариство з обмеженою відповідальністю "Металургійний центр"	бульв. Івана Лепсе, 6 (корпус 3 літера "У")	2505,84	Проект: Оренда на 5 років	
69:052:0055 п	Публічне акціонерне товариство "ВТБ Банк"	бульв. Вацлава Гавела, 6 корп. 3 літ. "У"	7692,52	Проект: Оренда на 5 років	

№ справи	Назва юридичної особи Адреса ділянки	Площа	Цільове призначення Умови надання	Документи на ділянку, згода землекористувача, документи на майно, документи на будівництво (реконструкцію, реставрацію) реєстрація МБТІ, інша суттєва інформація
А-23098	ПУБЛІЧНЕ АКЦІОНЕРНЕ ТОВАРИСТВО «ВТБ БАНК» на бульв. Вацлава Гавела, 6 корп. 3 літ. «У» у Солом'янському районі м. Києва	0,7693 га	для експлуатації нежитлової будівлі офісу та її обслуговування для організації під'їздів до офісу Оренда на 5 років	На земельній ділянці (кадастровий номер 8000000000:69:052:0055) розташований громадсько-офісний центр (літера «У»), загальною площею 28185,2 кв. м., який належить ПУБЛІЧНОМУ АКЦІОНЕРНОМУ ТОВАРИСТВУ «ВТБ БАНК» на підставі іпотечного договору від 21.02.2014 № 425 (витяг з Державного реєстру речових прав на нерухоме майно про реєстрацію права власності від 25.07.2014 № 24718797, технічний паспорт від 10.09.2014) Земельна ділянка (кадастровий номер 8000000000:69:052:0026) розташована в межах червоних ліній, та примикає до земельної ділянки (кадастровий номер 8000000000:69:052:0055), на якій розташоване зазначене нерухоме майно. Земельна ділянка (кадастровий номер 8000000000:69:052:0055) передана в оренду до 24.02.2016 товариству з обмеженою відповідальністю «Металургійний центр» для реконструкції з надбудовою нежитлової будівлі для офісу та його обслуговуванням на підставі рішення Господарського суду м. Києва від 17.07.2008 № 18/237 та рішення Київської міської ради від 06.10.2011 № 350/6566 «Про поновлення договору оренди земельної ділянки товариству з обмеженою відповідальністю «Металургійний центр» для реконструкції з надбудовою нежитлової будівлі для офісу та його обслуговування на бульв. Івана Лепсе, 6 (корпус 3, літ. «У») у Солом'янському районі м. Києва Термін дії договору оренди земельної ділянки від 23.02.2010 № 72-6-00595 (з урахуванням угоди про поновлення договору оренди від 31.08.2012 № 72-6-00657) закінчився 24.02.2016. На земельну ділянку зареєстроване право комунальної власності територіальної громади міста Києва (відомості з Державного реєстру речових прав на нерухоме майно від 16.07.2014 № 6452521). Земельна ділянка (кадастровий номер 8000000000:69:052:0026) передана в оренду на 5 років товариству з обмеженою відповідальністю «Металургійний центр» для благоустрою та влаштування гостьової автостоянки та під'їздів до офісу на підставі рішення Господарського суду м. Києва від 17.07.2017. Термін дії договору оренди земельної ділянки від 23.02.2010 № 72-6-00594 закінчився 23.02.2015. На земельну ділянку зареєстроване право комунальної власності територіальної громади міста Києва (відомості з Державного реєстру речових прав на нерухоме майно від 05.04.2017 № 19840152). Товариство з обмеженою відповідальністю «Металургійний центр», в свій час, звернулось з листом-повідомленням від 24.05.2016 № КОП-0873 про поновлення договору оренди зазначеної земельної ділянки. Розглянувши заяву ПУБЛІЧНОГО АКЦІОНЕРНОГО ТОВАРИСТВА «ВТБ БАНК» від 08.09.2017 № 63005-002169642-031-03 та звернення товариства з обмеженою відповідальністю «Металургійний центр» від 24.05.2016 № КОП-0873, Департамент земельних ресурсів підготував проекту рішення Київської міської ради, яким передбачено: 1. Відмовити товариству з обмеженою відповідальністю «Металургійний центр» в поновленні договору оренди земельної ділянки від 23.02.2010 № 72-6-00594 площею 0,2506 га (кадастровий номер 8000000000:69:052:0026), укладеного між Київською міською радою та товариством з обмеженою відповідальністю «Металургійний центр». 2. Передати ПУБЛІЧНОМУ АКЦІОНЕРНОМУ ТОВАРИСТВУ «ВТБ БАНК» в оренду на 5 років земельні ділянки площею 0,7693 га (кадастровий номер 8000000000:69:052:0055) та площею 0,2506 га (кадастровий номер 8000000000:69:052:0026), в межах червоних ліній, на бульв. Вацлава Гавела, 6 корп. 3 літ. «У» у Солом'янському районі м. Києва із земель комунальної власності територіальної громади міста Києва у зв'язку з переходом права власності на нерухоме майно. Детальний план території Київською міською радою не затверджувався. Проект рішення Київської міської ради про затвердження детального плану цієї території на розгляд до Департаменту земельних ресурсів не надходив та Департаментом земельних ресурсів не погоджувався. Відповідно до генерального плану м. Києва, це територія громадської забудови. Земельні ділянки не потрапляють до Зеленої зони. Земельну ділянку (кадастровий номер 8000000000:69:052:0055) червоні лінії не перетинають. Земельна ділянка (кадастровий номер 8000000000:69:052:0055) розташована в межах червоних ліній.

Справа **А-23098**

Код земельної ділянки:	**69:052:0026п, 69:052:0055п**
Площа:	**1,0199 га**
Адреса земельної ділянки:	**Солом'янський р-н. бульв. Вацлава Гавела, 6 корп. 3 літ. "У"**
Заявник:	**ПАТ "ВТБ Банк"**
Вид та термін користування:	**Проект: Оренда на 5 років**
Цільове призначення:	**1, для організації під'їздів до офісу|1, для експлуатації нежитлової будівлі офісу та її обслуговування**

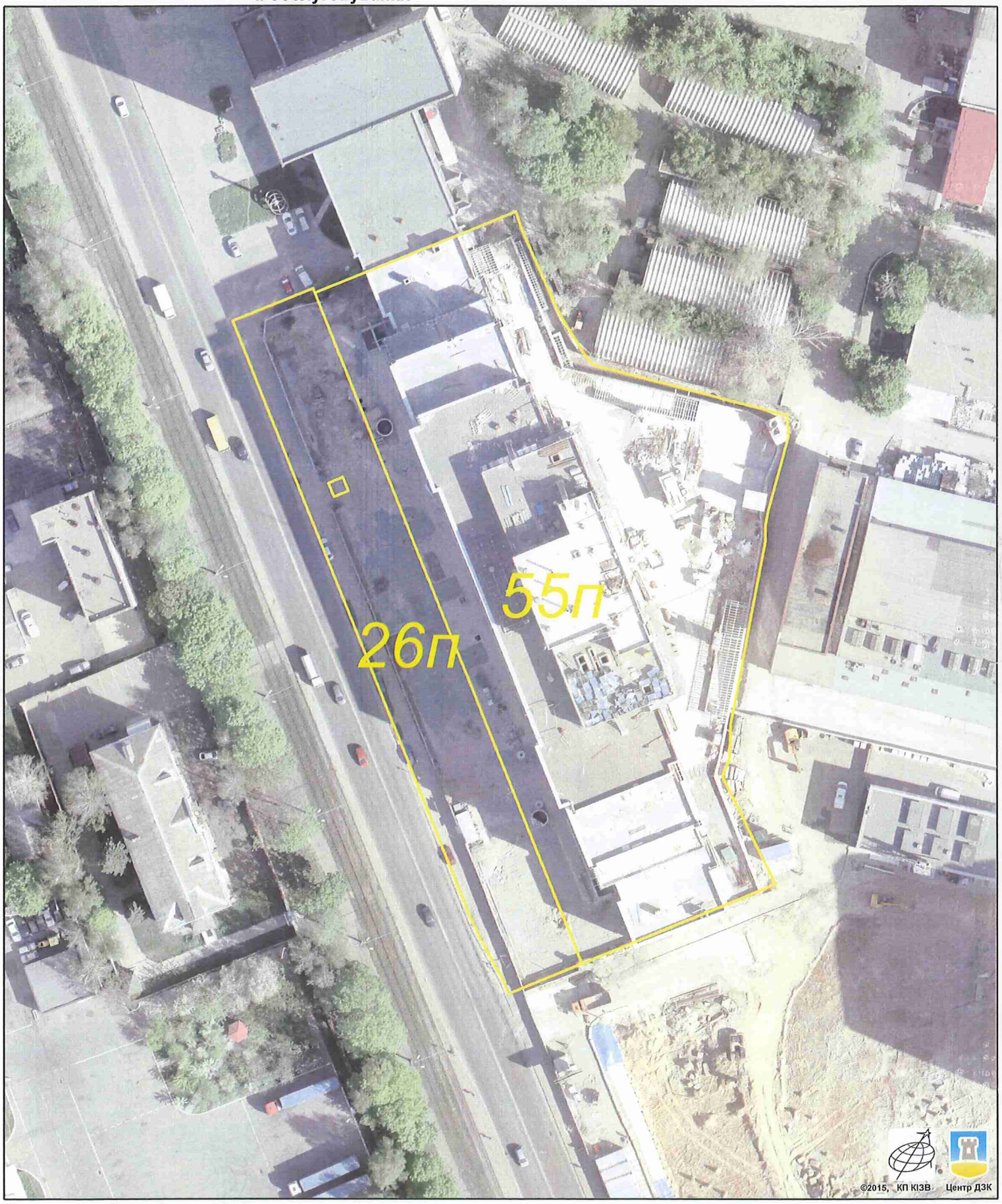

Растри аерофотозйомки 2014р.

виготовлено за допомогою ПК "Кадастр"

Оператор:Юсупова Валентина Анастасіївна

Інформація з Державного реєстру речових прав на нерухоме майно та Реєстру прав власності на нерухоме майно, Державного реєстру Іпотек, Єдиного реєстру заборон відчуження об'єктів нерухомого майна щодо об'єкта нерухомого майна

Номер інформаційної довідки:	105525147
Дата, час формування:	29.11.2017 11:52:42
Інформаційну довідку сформовано:	Савчук Володимир Павлович, Департамент земельних ресурсів виконавчого органу Київської міської ради (Київської міської державної адміністрації), м.Київ
Підстава формування інформаційної довідки:	Самоврядний контроль

Параметри запиту

Пошук в Державному реєстрі речових прав на нерухоме майно про:	права власності, інші речові права, іпотеки, обтяження
Кадастровий номер земельної ділянки:	8000000000:69:052:0026

ВІДОМОСТІ З ДЕРЖАВНОГО РЕЄСТРУ РЕЧОВИХ ПРАВ НА НЕРУХОМЕ МАЙНО

Актуальна інформація про об'єкт нерухомого майна

Реєстраційний номер об'єкта нерухомого майна:	1217616780000
Об'єкт нерухомого майна:	земельна ділянка, (корпус 3 літ. "У")
Кадастровий номер:	8000000000:69:052:0026
Опис об'єкта:	Площа (га): 0.2506, Дата державної реєстрації земельної ділянки: 23.02.2010, орган, що здійснив державну реєстрацію земельної ділянки: Головне управління земельних ресурсів виконавчого органу Київради (КМДА)
Цільове призначення:	Іншої комерційної діяльності; вид використання: для благоустрою та влаштування гостьової автостоянки та під'їздів до офісу
Адреса:	м.Київ, бульвар Гавела Вацлава, земельна ділянка 6

Актуальна інформація про право власності

Номер запису про право власності: 19840152

Дата, час державної реєстрації:	05.04.2017 17:45:31
Державний реєстратор:	Пилипчук Віталій Анатолійович, Департамент земельних ресурсів виконавчого органу Київської міської ради (Київської міської державної адміністрації), м.Київ
Підстава виникнення права власності:	ЗАКОН УКРАЇНИ «ПРО ВНЕСЕННЯ ЗМІН ДО ДЕЯКИХ ЗАКОНОДАВЧИХ АКТІВ УКРАЇНИ ЩОДО РОЗМЕЖУВАННЯ ЗЕМЕЛЬ ДЕРЖАВНОЇ ТА КОМУНАЛЬНОЇ ВЛАСНОСТІ», серія та номер: 5245-VI, виданий 06.09.2012, видавник: ВЕРХОВНА РАДА УКРАЇНИ

RRP-4HHCDF6ED

Підстава внесення запису:	Рішення про державну реєстрацію прав та їх обтяжень (з відкриттям розділу), індексний номер: 34648787 від 06.04.2017 11:20:44, Пилипчук Віталій Анатолійович, Департамент земельних ресурсів виконавчого органу Київської міської ради (Київської міської державної адміністрації), м.Київ
Форма власності:	комунальна
Розмір частки:	1/1
Власники:	ТЕРИТОРІАЛЬНА ГРОМАДА МІСТА КИЄВА В ОСОБІ КИЇВСЬКОЇ МІСЬКОЇ РАДИ, код ЄДРПОУ: 22883141

Відомості про реєстрацію іншого речового права відсутні

Відомості про державну реєстрацію іпотеки відсутні

Відомості про державну реєстрацію обтяжень відсутні

ВІДОМОСТІ
З РЕЄСТРУ ПРАВ ВЛАСНОСТІ НА НЕРУХОМЕ МАЙНО

За вказаними параметрами запиту у Реєстрі прав власності на нерухоме майно відомості відсутні

ВІДОМОСТІ
З ЄДИНОГО РЕЄСТРУ ЗАБОРОН ВІДЧУЖЕННЯ ОБ'ЄКТІВ НЕРУХОМОГО МАЙНА

За вказаними параметрами запиту у Єдиному державному реєстрі заборон відчуження об'єктів нерухомого майна відомості відсутні

ВІДОМОСТІ
З ДЕРЖАВНОГО РЕЄСТРУ ІПОТЕК

За вказаними параметрами запиту у Державному реєстрі іпотек відомості відсутні

Інформаційну довідку сформував:	начальник відділу Савчук Володимир Павлович

RRP-4HHCDF6ED

Інформація з Державного реєстру речових прав на нерухоме майно та Реєстру прав власності на нерухоме майно, Державного реєстру Іпотек, Єдиного реєстру заборон відчуження об'єктів нерухомого майна щодо об'єкта нерухомого майна

Номер інформаційної довідки:	105525268
Дата, час формування:	29.11.2017 11:53:03
Інформаційну довідку сформовано:	Савчук Володимир Павлович, Департамент земельних ресурсів виконавчого органу Київської міської ради (Київської міської державної адміністрації), м.Київ
Підстава формування інформаційної довідки:	Самоврядний контроль

Параметри запиту

Пошук в Державному реєстрі речових прав на нерухоме майно про:	права власності, інші речові права, іпотеки, обтяження
Кадастровий номер земельної ділянки:	8000000000:69:052:0055

ВІДОМОСТІ З ДЕРЖАВНОГО РЕЄСТРУ РЕЧОВИХ ПРАВ НА НЕРУХОМЕ МАЙНО

Актуальна інформація про об'єкт нерухомого майна

Реєстраційний номер об'єкта нерухомого майна:	1109846380000
Об'єкт нерухомого майна:	земельна ділянка, (корпус 3 літера "У")
Кадастровий номер:	8000000000:69:052:0055
Опис об'єкта:	Площа (га): 0.7693
Цільове призначення:	Іншої комерційної діяльності; вид використання: для реконструкції з надбудовою нежитлової будівлі для офісу та його обслуговуванням
Адреса:	м.Київ, бульвар Лепсе Івана, земельна ділянка 6

Актуальна інформація про право власності

Номер запису про право власності: 17888956

Дата, час державної реєстрації:	06.12.2016 10:33:20
Державний реєстратор:	Пилипчук Віталій Анатолійович, Департамент земельних ресурсів виконавчого органу Київської міської ради (Київської міської державної адміністрації), м.Київ
Підстава виникнення права власності:	ЗАКОН УКРАЇНИ «ПРО ВНЕСЕННЯ ЗМІН ДО ДЕЯКИХ ЗАКОНОДАВЧИХ АКТІВ УКРАЇНИ ЩОДО РОЗМЕЖУВАННЯ ЗЕМЕЛЬ ДЕРЖАВНОЇ ТА КОМУНАЛЬНОЇ ВЛАСНОСТІ», серія та номер: 5245-VI, виданий 06.09.2012, видавник: ВЕРХОВНА РАДА УКРАЇНИ
Підстава внесення запису:	Рішення про державну реєстрацію прав та їх обтяжень (з відкриттям розділу), індексний номер: 32791719 від 08.12.2016 10:44:03, Пилипчук Віталій Анатолійович, Департамент земельних ресурсів виконавчого органу Київської міської ради (Київської міської

державної адміністрації), м.Київ

Форма власності: комунальна

Розмір частки: 1/1

Власники: ТЕРИТОРІАЛЬНА ГРОМАДА МІСТА КИЄВА В ОСОБІ КИЇВСЬКОЇ МІСЬКОЇ РАДИ, код ЄДРПОУ: 22883141, країна реєстрації: Україна

Відомості про реєстрацію іншого речового права відсутні

Відомості про державну реєстрацію іпотеки відсутні

Відомості про державну реєстрацію обтяжень відсутні

ВІДОМОСТІ
З РЕЄСТРУ ПРАВ ВЛАСНОСТІ НА НЕРУХОМЕ МАЙНО

За вказаними параметрами запиту у Реєстрі прав власності на нерухоме майно відомості відсутні

ВІДОМОСТІ
З ЄДИНОГО РЕЄСТРУ ЗАБОРОН ВІДЧУЖЕННЯ ОБ'ЄКТІВ НЕРУХОМОГО МАЙНА

За вказаними параметрами запиту у Єдиному державному реєстрі заборон відчуження об'єктів нерухомого майна відомості відсутні

ВІДОМОСТІ
З ДЕРЖАВНОГО РЕЄСТРУ ІПОТЕК

За вказаними параметрами запиту у Державному реєстрі іпотек відомості відсутні

Інформаційну довідку сформував: начальник відділу Савчук Володимир Павлович

RRP-4HHCDF7UT

№9

08/231-2729/ПР
15.11.2017

КИЇВСЬКА МІСЬКА РАДА

V СЕСІЯ VIII СКЛИКАННЯ

РІШЕННЯ

_____№_____

Про передачу товариству з обмеженою відповідальністю "Стоїк-Авто" земельної ділянки для будівництва та обслуговування об'єктів інженерної, транспортної, енергетичної інфраструктури (крім об'єктів дорожнього сервісу) на площі Либідській у Печерському районі м. Києва

Київська міська рада
Департамент земельних ресурсів
Код земельної ділянки:
82:107:0003

Проект рішення (екз.1)
ПР-14583
від 15.11.2017 до справи
Д-7120
Заява ДЦ № 63007-002020035-031-03 від 11.07.2017
2 347015 045830

Відповідно до статей 9, 83, 92, 122, 123, 134 Земельного кодексу України, Закону України «Про внесення змін до деяких законодавчих актів України щодо розмежування земель державної та комунальної власності», пункту 34 частини першої статті 26 Закону України «Про місцеве самоврядування в Україні» та розглянувши проект землеустрою щодо відведення земельної ділянки, Київська міська рада вирішила:

ВИРІШИЛА:

1. Затвердити проект землеустрою щодо відведення земельної ділянки товариству з обмеженою відповідальністю "Стоїк-Авто" для будівництва та обслуговування об'єктів інженерної, транспортної, енергетичної інфраструктури (крім об'єктів дорожнього сервісу) на площі Либідській у Печерському районі м. Києва (категорія земель – землі промисловості, транспорту, зв'язку, енергетики, оборони та іншого призначення, код КВЦПЗ 12.04, заява ДЦ від 11.07.2017 № 63007-002020035-031-03, справа Д-7120).

2. Передати товариству з обмеженою відповідальністю "Стоїк-Авто" (ідентифікаційний код 30971192), за умови виконання пункту 3 цього рішення, в оренду на 5 років земельну ділянку площею 0,1405 га (кадастровий номер 8000000000:82:107:0003, витяг з Державного земельного кадастру № НВ-8000563322017) для будівництва та обслуговування об'єктів інженерної, транспортної, енергетичної інфраструктури (крім об'єктів дорожнього сервісу) на площі Либідській у Печерському районі м. Києва із земель комунальної власності територіальної громади міста Києва.

3. Товариству з обмеженою відповідальністю "Стоїк-Авто":

3.1. Виконувати обов'язки землекористувача відповідно до статті 96 Земельного кодексу України.

3.2. У місячний термін надати до Департаменту земельних ресурсів виконавчого органу Київської міської ради (Київської міської державної адміністрації) документи, визначені чинним законодавством, необхідні для укладання договору оренди земельної ділянки.

3.3. Забезпечити вільний доступ для прокладання нових, ремонту та експлуатації існуючих інженерних мереж та споруд, що знаходяться в межах земельної ділянки.

3.4. Питання майнових відносин вирішувати в установленому порядку.

3.5. Виконати вимоги, викладені в листах Департаменту містобудування та архітектури від 01.04.2015 № 3772/0/12/19-15, Департаменту земельних ресурсів виконавчого органу Київської міської ради (Київської міської державної адміністрації) від 04.07.2017 № 057041-11590.

3.6. Питання пайової участі та укладення з Департаментом економіки та інвестицій виконавчого органу Київської міської ради (Київської міської державної адміністрації) договору про пайову участь вирішувати в порядку та випадках, встановлених законодавством.

3.7. У разі необхідності проведення реконструкції чи нового будівництва питання оформлення дозвільної, проектно-кошторисної документації та питання пайової участі вирішувати в порядку, визначеному законодавством України.

3.8. Питання сплати відновної вартості зелених насаджень або укладання охоронного договору на зелені насадження вирішувати відповідно до рішення Київської міської ради від 27.10.2011 № 384/6600 «Про затвердження Порядку видалення зелених насаджень на території міста Києва» (із змінами і доповненнями).

3.9. Дотримуватись обмежень у використанні земельної ділянки, зазначених у витязі з Державного земельного кадастру.

4. Попередити землекористувача, що використання землі не за цільовим призначенням тягне за собою припинення права користування нею відповідно до вимог статей 141, 143 Земельного кодексу України.

5. Контроль за виконанням цього рішення покласти на постійну комісію Київської міської ради з питань містобудування, архітектури та землекористування.

Київський міський голова В.Кличко

ПОДАННЯ:

Заступник голови Київської міської державної адміністрації — О.Спасибко

Директор Департаменту земельних ресурсів виконавчого органу Київської міської ради (Київської міської державної адміністрації) — О.Поліщук

Начальник управління аналітично-правової роботи Департаменту земельних ресурсів виконавчого органу Київської міської ради (Київської міської державної адміністрації) — А.Гавриш

ПОГОДЖЕНО:

Постійна комісія Київської міської ради з питань містобудування, архітектури та землекористування

Голова — О.Міщенко

Секретар — І.Картавий

Начальник управління правового забезпечення діяльності Київської міської ради

В. Слончак

Постійна комісія Київської міської ради з питань транспорту, зв'язку та реклами

Голова — О. Окопний

Секретар — А. Задерейко

ПОЯСНЮВАЛЬНА ЗАПИСКА

№ ПЗ-25750 від 31.07.2017

до проекту рішення Київської міської ради:

Про передачу товариству з обмеженою відповідальністю "Стоїк-Авто" земельної ділянки для будівництва та обслуговування об'єктів інженерної, транспортної, енергетичної інфраструктури (крім об'єктів дорожнього сервісу) на площі Либідській у Печерському районі м. Києва

До кадастрової справи
№ Д-7120

2 347015 357506

1. Юридична особа:

Назва	***Товариство з обмеженою відповідальністю "Стоїк-Авто"***
Клопотання	***від 31.01.2015 № К-24325***
Лист про використання права мовчазної згоди	***від 06.04.2015 № 08/6110***

2. Відомості про земельну ділянку (кадастровий № 8000000000:82:107:0003)

Місце розташування (адреса)	***м. Київ, р-н Печерський, площа Либідська***
Площа	***0,1405 га***
Вид та термін користування	***Право в процесі оформлення (Оренда на 5 років)***
Вид використання	***Для будівництва та обслуговування об'єктів інженерної, транспортної, енергетичної інфраструктури***
Нормативна грошова оцінка (за попереднім розрахунком*)	***4 268 202 грн. 59 коп. відповідно витягу з технічної документації ПР-01846 від 21.07.2017***

*Наведені розрахунки нормативної грошової оцінки не є остаточними і будуть уточнені відповідно до вимог чинного законодавства при підготовці документу, що посвідчує право на землю.

3. Обґрунтування прийняття рішення

На замовлення зацікавленої особи землевпорядною організацією розроблено проект землеустрою щодо відведення земельної ділянки, який згідно із ст. 186-1 Земельного кодексу України погоджено з відповідними органами, зокрема:

орган архітектури	***№ 6107/0/12/09-16 від 26.05.2016***
територіальний орган, що здійснює реалізацію державної політики у сфері земельних відносин	***№ 1283/82-17/20-15 від 05.05.2017***

Відповідно до Земельного кодексу України та Порядку передачі (надання) земельних ділянок в користування або у власність у місті Києві, затвердженого рішенням Київської міської ради від 20.04.2017 № 241/2463, Департаментом земельних ресурсів виконавчого органу Київської міської ради (Київської міської державної адміністрації) розроблено проект рішення Київської міської ради.

4. Мета прийняття рішення.

Метою прийняття рішення є забезпечення реалізації встановленого Земельним кодексом України права особи на оформлення права користування (власності) на землю.

5. Особливі характеристики ділянки.

Наявність будівель і споруд на ділянці:	***Вільна від капітальної забудови***
Інші особливості :	***Земельна ділянка належить до земель комунальної власності.*** ***Ділянка відводиться, як додаткова (в межах червоних ліній) до ділянки, яка на підставі рішення Київської міської ради від 21.12.2006 № 378/435, площею 0,5607 га (кадастровий номер 8000000000:82:107:0001) передана в оренду на 15 років ТОВ "Стоїк-Авто" для будівництва, експлуатації та обслуговування паркінгу з автосалоном (договір оренди земельної ділянки від 18.10.2007 № 82-6-00455).*** ***Відповідно до Генерального плану міста територія за функціональним призначенням належить до території вулиць та доріг.*** ***Проектом землеустрою визначено категорію земель – землі промисловості, транспорту, зв'язку, енергетики, оборони та іншого призначення, код КВЦПЗ – 12.04.***

6. Стан нормативно-правової бази у даній сфері правового регулювання.

Загальні засади та порядок передачі земельних ділянок у власність чи користування юридичним особам визначено Земельним кодексом України та Порядком набуття прав на землю із земель комунальної власності у місті Києві, затвердженим рішенням Київради від 20.04.2017 № 241/2463.

Рішення про передачу (надання) земельної ділянки може бути прийнято Київською міською радою з урахуванням вимог статті 24 Закону України "Про регулювання містобудівної діяльності".

7. Фінансово-економічне обґрунтування.

Реалізація рішення не потребує додаткових витрат міського бюджету.

Відповідно до Податкового Кодексу України, Закону України "Про оренду землі" та рішення Київради від 12.12.2016 №554/1558 "Про Бюджет м.Києва на 2017 рік" (зі змінами) (дод.10) орієнтовний розмір орендної плати складатиме ***128 046 грн. 08 коп. (3%)***

8. Прогноз соціально-економічних та інших наслідків прийняття рішення.

Наслідками прийняття розробленого проекту рішення стане:
- реалізація зацікавленою особою своїх прав щодо використання земельної ділянки;

Доповідач: директор Департаменту земельних ресурсів Поліщук О.Г.

Директор Департаменту
земельних ресурсів **Поліщук О.Г.**

Заступник міського голови –
секретар Київської міської ради

Міщенку О.Г.
Окопному О.Ю.
Слончаку В.В.

Прошу розглянути проект рішення від 15.11.2017 №08/231-2729/ПР в установленому порядку.

Пихтіній О.М.

Для контролю за проходженням та тиражування.

Юнаковій С.М.
Давтяну Д.О. – до відома

В.ПРОКОПІВ

"15" листопада 2017 року
№ 08/231 – 2729/ПР

08/231- 2729/ПР
15.11.2017

ВИКОНАВЧИЙ ОРГАН КИЇВСЬКОЇ МІСЬКОЇ РАДИ
(КИЇВСЬКА МІСЬКА ДЕРЖАВНА АДМІНІСТРАЦІЯ)

ДЕПАРТАМЕНТ ЗЕМЕЛЬНИХ РЕСУРСІВ

вул. Хрещатик, 32-а, м. Київ, 01601, тел. (044) 279-58-72, ф. (044) 288-07-57,
КБУ" Контактний центр міста Києва"(044) 15-51, E-mail: dzr@kievcity.gov.ua Код ЄДРПОУ 26199097

15.11.2017 № 057052-20404
на № _____від

Заступнику міського голови –
секретарю Київради
В. ПРОКОПІВУ

Шановний Володимире Володимировичу!

Департамент земельних ресурсів виконавчого органу Київської міської ради (Київської міської державної адміністрації) підготував проект рішення Київської міської ради «Про передачу товариству з обмеженою відповідальністю "Стоїк-Авто" земельної ділянки для будівництва та обслуговування об'єктів інженерної, транспортної, енергетичної інфраструктури (крім об'єктів дорожнього сервісу) на площі Либідській у Печерському районі м. Києва» (справа Д-7120) та направляє для подальшого розгляду у відповідних комісіях Київської міської ради, відповідно до регламенту Київської міської ради, затвердженого рішенням Київради від 07.07.2016 № 579/579.

З повагою
Директор О. Поліщук

№ справи	Назва юридичної, фізичної особи Адреса ділянки	Площа, га	Цільове призначення	Документи на ділянку, згода землекористувача, документи на майно, документи на будівництво (реконструкцію, реставрацію) реєстрація МБТІ інша суттєва інформація
Д-7120 передача	ТОВ "Стоїк-Авто" на площі Либідській у Печерському районі м. Києва	0,14	Для будівництва та обслуговування об'єктів інженерної, транспортної, енергетичної інфраструктури (крім об'єктів дорожнього сервісу) Оренда на 5 років	Земельна ділянка належить до земель комунальної власності. Земельна ділянка вільна від забудови. Ділянка відводиться, як додаткова (в межах червоних ліній) до ділянки, яка на підставі рішення Київської міської ради від 21.12.2006 № 378/435, площею 0,5607 га (кадастровий номер 8000000000:82:107:0001) передана в оренду на 15 років ТОВ "Стоїк-Авто" для будівництва, експлуатації та обслуговування паркінгу з автосалоном (договір оренди земельної ділянки від 18.10.2007 № 82-6-00455). Відповідно до Генерального плану міста територія за функціональним призначенням належить до території вулиць та доріг. Проектом землеустрою визначено категорію земель – землі промисловості, транспорту, зв'язку, енергетики, оборони та іншого призначення, код КВЦПЗ – 12.04. Орієнтовний розмір орендної плати складатиме – 128 046 грн. 08 коп (3%).

Справа **Д-7120**

Код земельної ділянки: **82:107:0003**

Площа: **0,1405 га**

Адреса земельної ділянки: **Печерський р-н. площа Либідська**

Заявник: **ТОВ "Стоїк-Авто"**

Вид та термін користування: **Право в процесі оформлення (Оренда на 5 років)**

Цільове призначення: **0, Для будівництва та обслуговування об'єктів інженерної, транспортної, енергетичної інфраструктури**

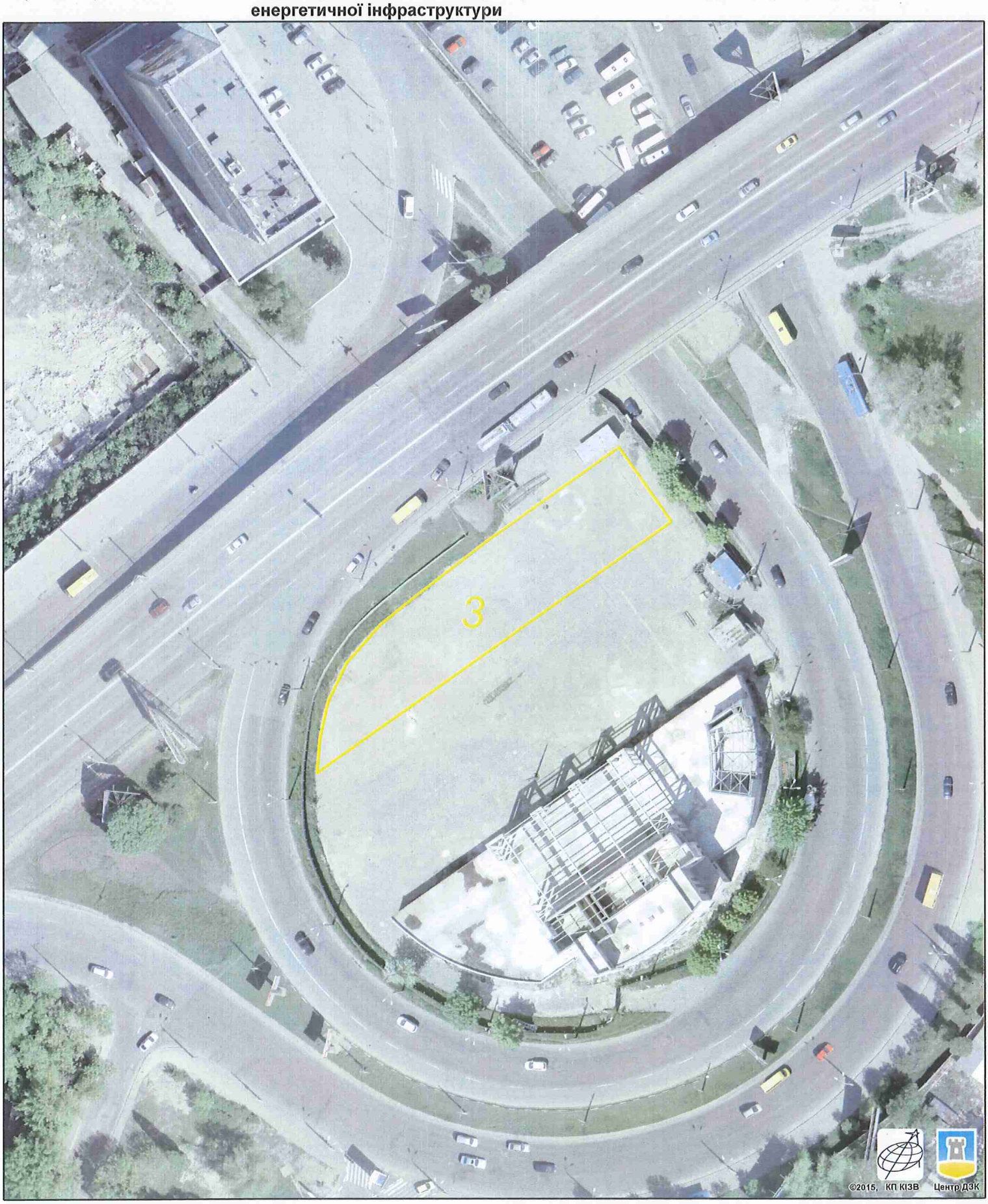

Растри аерофотозйомки 2014р.

виготовлено за допомогою ПК "Кадастр"

Оператор:Юсупова Валентина Анастасіївна

РОБОЧІ МАТЕРІАЛИ

Витяг з бази даних міського земельного кадастру від 19.07.2017р.

м. Київ, р-н Печерський

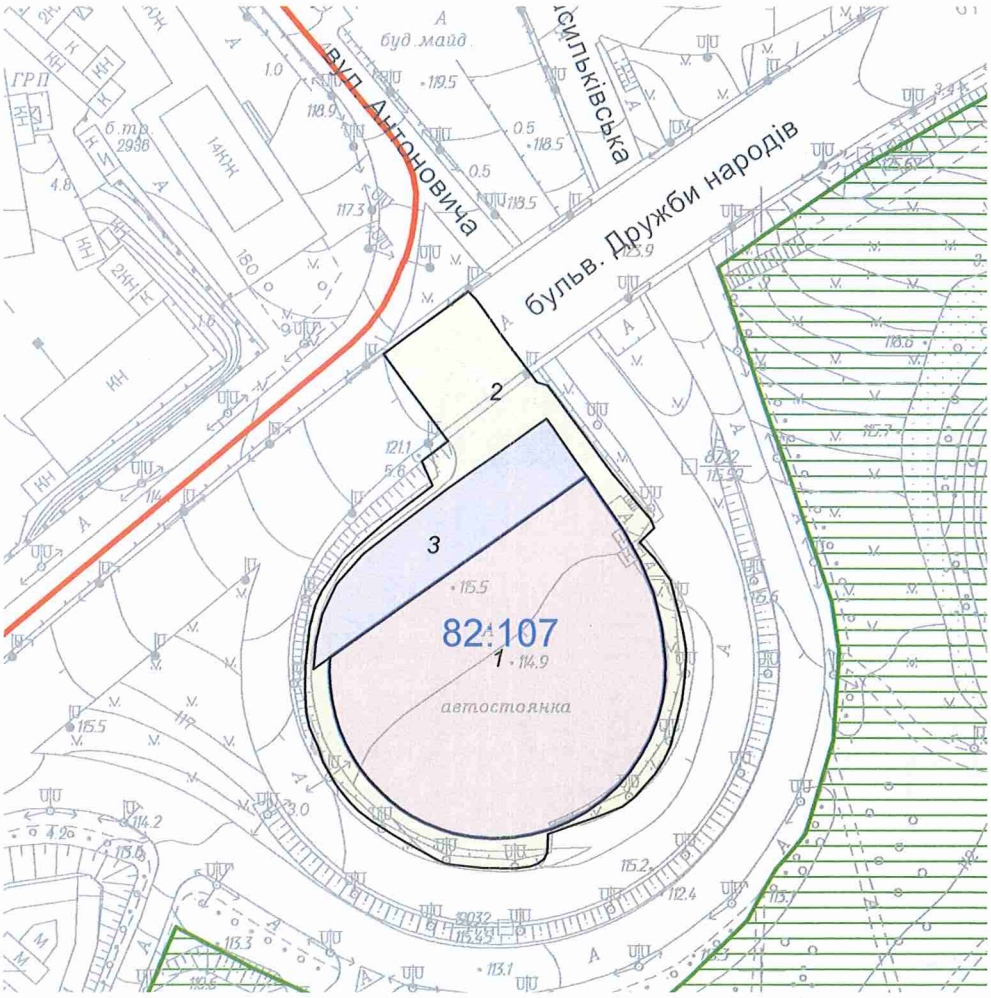

Масштаб 1:2000

**Черговий план м.Києва ведеться з 1995 року*

Замовлення № 12489

виготовлено КП "Київський інститут земельних відносин"

РЕЄСТР ЗЕМЕЛЬНИХ ДІЛЯНОК

Черговий план.

Код ділянки	Землекористувачі	Адреса ділянки	Опис ділянки	Площа (кв.м.)	Вид права	Дата закінч. права
82:107:0001	Товариство з обмеженою відповідальністю "Стоїк-Авто"	площа Либідська		5607,43	Оренда на 15 років	18.10.2022
82:107:0002	Громадська організація "Київська міська спілка автомобілістів"	площа Либідська	Автостоянка N 5	2701,57		
82:107:0003	Товариство з обмеженою відповідальністю "Стоїк-Авто"	площа Либідська		1405,25	Право в процесі оформлення (Оренда на 5 років)	

ВИТЯГ
з Державного земельного кадастру про земельну ділянку

Номер витягу	НВ-8000563322017
Дата формування	08.06.2017
Надано на заяву (запит)	ТОВ "СТОЇК-АВТО" (по довір. Жарій М. М.) 26.05.2017, ЗВ-8000596022017

Дані, за якими здійснювався пошук інформації у Державному земельному кадастрі

Кадастровий номер земельної ділянки	8000000000:82:107:0003

Загальні відомості про земельну ділянку

Кадастровий номер	8000000000:82:107:0003
Місце розташування (адміністративно-територіальна одиниця)	м. Київ, Печерський р-н, площа Либідська
Цільове призначення:	12.04 Для розміщення та експлуатації будівель і споруд автомобільного транспорту та дорожнього господарства
Категорія земель	Землі промисловості, транспорту, зв'язку, енергетики, оборони та іншого призначення
Вид використання земельної ділянки	Для будівництва та обслуговування об'єктів інженерної, транспортної, енергетичної інфраструктури
Форма власності	Інформація про зареєстроване право в Державному земельному кадастрі відсутня
Площа земельної ділянки, гектарів	0.1405

Відомості про державну реєстрацію земельної ділянки

Інформація про документацію із землеустрою, на підставі якої здійснена державна реєстрація земельної ділянки	Проект землеустрою щодо відведення земельних ділянок, 10.03.2015;ТОВ "Геометікс-плюс", Зубчевський Петро Петрович
Орган, який зареєстрував земельну ділянку	Головне управління Держгеокадастру у м. Києві
Дата державної реєстрації земельної ділянки	08.06.2017

Відомості про обмеження у використанні земельної ділянки

Вид обмеження у використанні земельної ділянки	Охоронна зона навколо (вздовж) об'єкта транспорту
Площа земельної ділянки (її частини), на яку поширюється дія обмеження	0.0074 гектарів
Підстава для виникнення обмеження у використанні земельної ділянки	Закон пункт 4.3.15 Правил безпеки систем газопостачання, затверджених наказом Держнаглядохоронпраці 01.10.1997 року № 254 та зареєстрованих в Міністерстві юстиції України 15.05.1998 року № 318/2758, ст. 11 ЗУ "Про трубопровідний транспорт", статті 73 та статті 112 ЗКУ
Дата державної реєстрації обмеження	
Строк дії обмеження	безстроково

Відомості про обмеження у використанні земельної ділянки

Вид обмеження у використанні земельної ділянки	Охоронна зона навколо інженерних комунікацій
Площа земельної ділянки (її частини), на яку поширюється дія обмеження	0.0368 гектарів
Підстава для виникнення обмеження у використанні земельної ділянки	Закон таблиця 1додатку 8.1 ДБН 360-92** "Містобудування. Планування і забудова міських і сільських поселень"; п.17.1.2 ДБН В.2.5-75:2013 "Каналізація. Зовнішні мережі та споруди. Основні положення проектування", затверджених наказами Міністерства регіонального розвитку, будівництва та житлово-комунального господарства України від 08.04.2013 р. № 134 та від 28.08.2013 р. № 410; ст. 112 ЗКУ
Дата державної реєстрації обмеження	
Строк дії обмеження	безстроково

Відомості про обмеження у використанні земельної ділянки

Вид обмеження у використанні земельної ділянки	Зони санітарної охорони джерел та об'єктів централізованого питного водопостачання
Площа земельної ділянки (її частини), на яку поширюється дія обмеження	0.1147 гектарів
Підстава для виникнення обмеження у використанні земельної ділянки	Закон ДБН В.2.5-74:2013, ЗУ № 2918-III від 10.01.2002 " Про питну воду та питне водопостачання", ст. 113 ЗКУ

Дата державної реєстрації обмеження	
Строк дії обмеження	безстроково

Відомості про обмеження у використанні земельної ділянки

Вид обмеження у використанні земельної ділянки	Зона особливого режиму забудови
Площа земельної ділянки (її частини), на яку поширюється дія обмеження	0.1405 гектарів
Підстава для виникнення обмеження у використанні земельної ділянки	Закон рішення Київської міської ради від 28.03.2002 № 370/1804 "Про затвердження Генерального плану розвитку м. Києва та проекту планування його приміської зони на період до 2020 року"; Додаток 2 розпорядження КМДА від 17.05.2002 № 979, ДБН Б.2.2-2-2008 "Планування та забудова міст і функціональних територій. Склад, зміст, порядок розроблення, погодження та затвердження науково-проектної документації щодо визначення меж та режимів використання зон охорони пам'яток архітектури та містобудування", затверджені наказом Мінрегіонбуду України від 11.06.2008 р. № 249, ч. 2 ст. 54 ЗКУ; ст. 32 ЗУ "Про охорону культурної спадщини"; постанова КМУ від 13.03.2002 № 318 "Про затвердження Порядку визначення меж та режимів використання історичних ареалів населених місць, обмеження господарської діяльності на території історичних ареалів населених місць"
Дата державної реєстрації обмеження	
Строк дії обмеження	безстроково

Відомості про обмеження у використанні земельної ділянки

Вид обмеження у використанні земельної ділянки	Зона особливого режиму забудови
Площа земельної ділянки (її частини), на яку поширюється дія обмеження	0.1405 гектарів
Підстава для виникнення обмеження у використанні земельної ділянки	Закон Додаток 1, підпункт 3.1.1 та Додаток 2 розпорядження КМДА від 17.05.2002 № 979 "Про внесення змін та доповнень до рішення виконкому Київської міської ради народних депутатів від 16.07.1979 № 920 "Про уточнення меж історико-культурних заповідників і зон охорони пам'яток історії та культури в м. Києві"; ДБН Б.2.2-2-2008 "Планування та забудова міст і функціональних територій. Склад, зміст, порядок розроблення, погодження та затвердження науково-проектної документації щодо визначення меж та режимів використання зон охорони пам'яток архітектури та містобудування", затверджені наказом Мінрегіонбуду України від 11.06.2008 р. № 249; ч. 2 ст. 54 ЗКУ; ст. 32 ЗУ "Про охорону

	культурної спадщини"; постанова КМУ від 13.03.2002 № 318 " Про затвердження Порядку визначення меж та режимів використання історичних ареалів населених місць, обмеження господарської діяльності на території історичних ареалів населених місць"
Дата державної реєстрації обмеження	
Строк дії обмеження	безстроково

Відомості про обмеження у використанні земельної ділянки

Вид обмеження у використанні земельної ділянки	Зона особливого режиму забудови
Площа земельної ділянки (її частини), на яку поширюється дія обмеження	0.1405 гектарів
Підстава для виникнення обмеження у використанні земельної ділянки	Закон пп. 146 та 150 розділу XI "Положення про використання повітряного простору України", затвердженого постановою КМУ від 29.03.2002 р. № 401; наказ Міністерства інфраструктури України № 721 від 30.11.2012 р. "Про затвердження Порядку погодження місця розташування та висоти об'єктів на приаеродромних територіях та об'єктів, діяльність яких може вплинути на безпеку польотів і роботу радіотехнічних приладів цивільної авіації"; Державні санітарні правила планування та забудови населених пунктів № 173-96 (додатки №№ 18, 19) та пункт 2 частини четвертої статті 84 Повітряного кодексу України від 19.05.2011 № 3393-VI
Дата державної реєстрації обмеження	
Строк дії обмеження	безстроково

Відомості про обмеження у використанні земельної ділянки

Вид обмеження у використанні земельної ділянки	Зона особливого режиму забудови
Площа земельної ділянки (її частини), на яку поширюється дія обмеження	0.1405 гектарів
Підстава для виникнення обмеження у використанні земельної ділянки	Закон ЗУ "Про автомобільні дороги" від 08.09.2005 № 2862-IV
Дата державної реєстрації обмеження	
Строк дії обмеження	безстроково

Відомості про особу, яка уповноважена надавати відомості з Державного земельного кадастру (нотаріуса) відповідно до закону, що надала витяг з Державного земельного кадастру про земельну ділянку

Додаток до витягу з Державного земельного кадастру про земельну ділянку від 08.06.2017 р. № НВ-8000563322017

Кадастровий план земельної ділянки

Кадастровий номер земельної ділянки 8000000000:82:107:0003

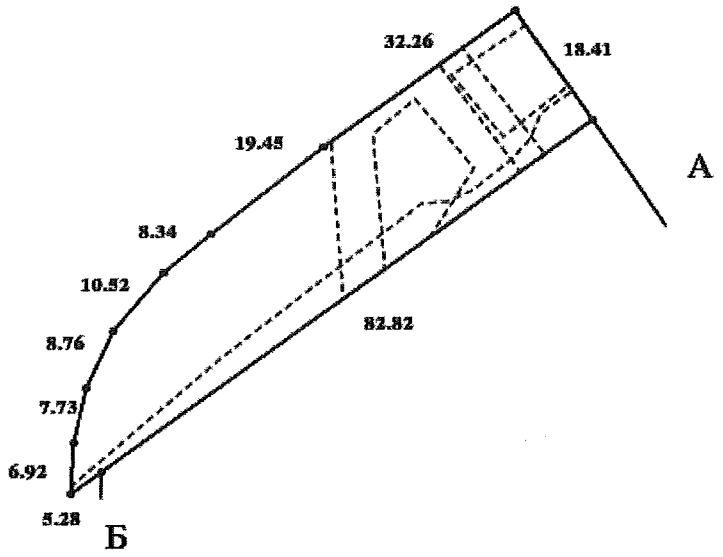

Масштаб 1: 1000

Створено за допомогою програмного забезпечення Державного земельного кадастру

Опис меж:

Від А до Б Товариство з обмеженою відповідальністю "СТОЇК-АВТО" (кадастровий номер 8000000000:82:107:0001);
Від Б до А Землі загального користування (бульв. Дружби народів);

Умовні позначення:

Експлікація земельних угідь:

Всього земель, гектарів	У тому числі за земельними угіддями, гектарів:
	Землі під будівлями та спорудами транспорту
1	2
Площа земельної ділянки, гектарів 0.1405	0.1405

№ 10

08/231- 2818/ПР
22.11.2017

КИЇВСЬКА МІСЬКА РАДА

V сесія VIII скликання

РІШЕННЯ

_____№_____

Про надання дозволу на розроблення проекту землеустрою щодо відведення земельної ділянки ПУБЛІЧНОМУ АКЦІОНЕРНОМУ ТОВАРИСТВУ "КВАЗАР" на вул. Північно-Сирецькій, 1-3 (літера Т) у Подільському районі м. Києва для розміщення та експлуатації основних, підсобних і допоміжних будівель та споруд промислових, гірничодобувних, транспортних та інших підприємств

Київська міська рада
Департамент земельних ресурсів
Код земельної ділянки:
91:064:0027

Проект рішення (екз.1)
ПР-14648
від 22.11.2017 до справи
К-31324

2 347015 046486

Розглянувши клопотання про надання дозволу на розроблення проекту землеустрою щодо відведення земельної ділянки ПУБЛІЧНОМУ АКЦІОНЕРНОМУ ТОВАРИСТВУ "КВАЗАР" на вул. Північно-Сирецькій, 1-3 (літера Т) у Подільському районі м. Києва та додані документи, керуючись статтями 9, 83, 123, 124 Земельного кодексу України, Законом України „Про внесення змін до деяких законодавчих актів України щодо розмежування земель державної та комунальної власності", пунктом 34 частини 1 статті 26 Закону України „Про місцеве самоврядування в Україні", Київська міська рада

ВИРІШИЛА:

1. Надати дозвіл на розроблення проекту землеустрою щодо відведення земельної ділянки ПУБЛІЧНОМУ АКЦІОНЕРНОМУ ТОВАРИСТВУ "КВАЗАР" на вул. Північно-Сирецькій, 1-3 (літера Т) у Подільському районі м. Києва орієнтовною площею 0,92 га (земельна ділянка комунальної власності територіальної громади міста Києва) в оренду на 10 років для розміщення та експлуатації основних, підсобних і допоміжних будівель та споруд промислових, гірничодобувних, транспортних та інших підприємств згідно з план-схемою (додаток до рішення) (К-31324).

2. Контроль за виконанням цього рішення покласти на постійну комісію Київської міської ради з питань містобудування, архітектури та землекористування.

Київський міський голова В.Кличко

ПОДАННЯ:

Заступник голови
Київської міської державної адміністрації О. Спасибко

Директор Департаменту земельних ресурсів
виконавчого органу Київської міської ради
(Київської міської державної адміністрації) О. Поліщук

Начальник управління аналітично-правової роботи
Департаменту земельних ресурсів
виконавчого органу Київської міської ради
(Київської міської державної адміністрації) А. Гавриш

ПОГОДЖЕНО:

Постійна комісія Київської міської
ради з питань містобудування, архітектури
та землекористування

Голова О. Міщенко

Секретар І. Картавий

Начальник управління
правового забезпечення діяльності
Київської міської ради В. Слончак

Постійна комісія Київської міської ради
з питань житлово-комунального господарства
та паливно-енергетичного комплексу
Голова В. Бондаренко
Секретар О. Костюшко

Постійна комісія Київської міської ради
з питань транспорту, зв'язку та реклами
Голова О. Окопний
Секретар А. Задерейко

ПОЯСНЮВАЛЬНА ЗАПИСКА

До справи
№ К-31324

2 347015 368984

№ ПЗ-26898 від 25.09.2017

до проекту рішення Київської міської ради:

Про надання дозволу на розроблення проекту землеустрою щодо відведення земельної ділянки ПУБЛІЧНОМУ АКЦІОНЕРНОМУ ТОВАРИСТВУ "КВАЗАР" на вул. Північно-Сирецькій, 1-3 (літера Т) у Подільському районі м. Києва для розміщення та експлуатації основних, підсобних і допоміжних будівель та споруд промислових, гірничодобувних, транспортних та інших підприємств

1. Юридична особа:

Назва	***Публічне акціонерне товариство "Квазар"***
Клопотання	***від 05.09.2017 № К-31324***

2. Відомості про земельну ділянку (кадастровий № 8000000000:91:064:0027к)

Місце розташування (адреса)	***м. Київ, р-н Подільський, вул. Північно-Сирецька, 1-3 (літера Т)***
Площа	***0,92 га***
Вид та термін користування	***оренда на 10 років***
Вид використання	***для розміщення та експлуатації основних, підсобних і допоміжних будівель та споруд промислових, гірничодобувних, транспортних та інших підприємств***

3. Обґрунтування прийняття рішення

На клопотання зацікавленої особи відповідно до ст. 9, 123, 124 Земельного кодексу України та Порядку набуття прав на землю із земель комунальної власності у місті Києві, затвердженого рішенням Київради від 20.04.2017 № 241/2463, Департаментом земельних ресурсів виконавчого органу Київської міської ради (Київської міської державної адміністрації) розроблено проект рішення Київської міської ради.

4. Мета прийняття рішення.

Метою прийняття рішення є забезпечення реалізації встановленого Земельним кодексом України права особи на оформлення права користування (власності) на землю.

5. Особливі характеристики ділянки.

Наявність будівель і споруд на ділянці:

Забудована . Будівля виробничого корпусу № 2 (літера Т) загальною площею 17896,6 кв.м на вул. Північно-Сирецькій, 1-3 (реєстраціяний номер ОНМ: 48803680000 зареєстрована за ПАТ "КВАЗАР" на підставі свідоцтва про право власності від 27.09.2005 серія та №: ЯЯЯ355736 (наказ ГУ комунальної власності м. Києва від 27.09.2205 № 1323-В).

Інші особливості:

Землі комунальної власності територіальної громади міста Києва, згідно чинної містобудівної документації за функціональним призначенням відносяться до промислових територій (витяг з містобудівного кадастру від 08.09.2017 № 7661/0/12-53/12-03-17).

6. Стан нормативно-правової бази у даній сфері правового регулювання.

Загальні засади та порядок отримання дозволу на розроблення документації із землеустрою визначено ст. 9, 123, 124 Земельного кодексу України.

7. Фінансово-економічне обґрунтування.

Реалізація рішення не потребує додаткових витрат міського бюджету.

8. Прогноз соціально-економічних та інших наслідків прийняття рішення.

Наслідками прийняття розробленого проекту рішення стане:

- реалізація зацікавленою особою своїх прав щодо використання земельної ділянки;

Доповідач: директор Департаменту земельних ресурсів Поліщук О.Г.

Директор Департаменту
земельних ресурсів **Поліщук О.Г.**

	Інформація про земельну ділянку			
№ клопотання	**Назва юридичної особи та адреса ділянки**	**Площа, га**	**Цільове призначення, умови надання дозволу/відмови в наданні дозволу**	**Документи на ділянку, згода землекористувача, документи на майно, реєстрація МБТІ, інша суттєва інформація**
К-31324 Дозвіл	Публічне акціонерне товариство "Квазар", вул. Північно-Сирецька, 1-3 (літера Т) у Подільському районі м. Києва	0,92	для розміщення та експлуатації основних, підсобних і допоміжних будівель та споруд промислових, гірничодобувних, транспортних та інших підприємств/**клопотання: оренда на 10 років**	Земельна ділянка забудована. Будівля виробничого корпусу № 2 (літера Т) загальною площею 17896,6 кв.м на вул. Північно-Сирецькій, 1-3 (реєстраціяний номер ОНМ: 48803680000 зареєстрована за ПАТ "КВАЗАР" на підставі свідоцтва про право власності від 27.09.2005 серія та №: ЯЯЯ355736 (наказ ГУ комунальної власності м. Києва від 27.09.2205 № 1323-В). Землі комунальної власності територіальної громади міста Києва, згідно чинної містобудівної документації за функціональним призначенням відносяться до промислових територій (витяг з містобудівного кадастру від 08.09.2017 № 7661/0/12-53/12-03-17).

РОБОЧІ МАТЕРІАЛИ

Витяг з бази даних міського земельного кадастру від 25.09.2017р.

м. Київ, р-н Подільський

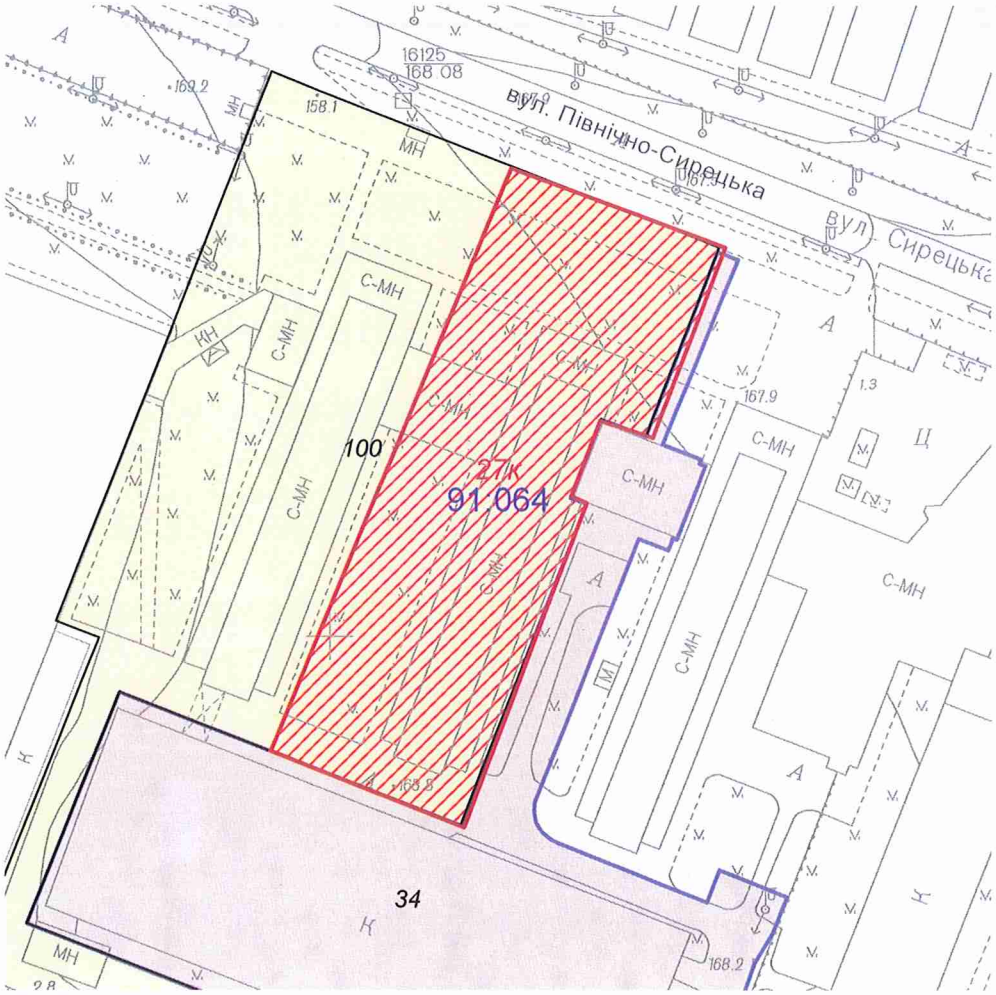

Масштаб 1:2000

**Черговий план м.Києва ведеться з 1995 року*

Замовлення № 16110

виготовлено КП "Київський інститут земельних відносин"

РЕЄСТР ЗЕМЕЛЬНИХ ДІЛЯНОК

Черговий план.

Код ділянки	Землекористувачі	Адреса ділянки	Опис ділянки	Площа (кв.м.)	Вид права	Дата закінч. права
91:064:0034	Компанія КМ КОР ЛІМІТЕД (КМ CORE LIMITED)	вул. Північно-Сирецька, 1-3 літ. С, А7		14949,51	Оренда на 25 років	12.09.2038
91:064:0100	Публічне акціонерне товариство "Квазар"	вул. Північно-Сирецька, 1-3		29195,9		

Ділянки, що знаходяться на стадії розробки оформлення прав.

Код ділянки	Землекористувачі	Адреса ділянки	Площа (кв.м.)	Стадія	Дата закінч. стадії
91:064:0027к	Публічне акціонерне товариство "Квазар"	вул. Північно-Сирецька, 1-3	9162,82	Клопотання: Оренда на 25 років	

Справа **К-31324**

Код земельної ділянки: **91:064:0027к**

Площа: **0,9163 га**

Адреса земельної ділянки: **Подільський р-н. вул. Північно-Сирецька, 1-3** (літера Т)

Заявник: **ПАТ "Квазар"**

Вид та термін користування: **Клопотання: Оренда на 25 років**

Цільове призначення: **1, для розміщення та експлуатації основних, підсобних і допоміжних будівель та споруд промислових, гірничодобувних, транспортних та інших підприємств**

Растри аерофотозйомки 2014р.

виготовлено за допомогою ПК "Кадастр"

Оператор:Шкут Ірина Валеріївна

Додаток
до рішення Київської міської ради
від _____ № _____

План-схема
до згоди на розроблення проекту землеустрою щодо відведення земельної ділянки

клопотання	**- від 05.09.2017 № К-31324**
код земельної ділянки	**- 91:064:0027к**
юридична/фізична особа	**- Публічне акціонерне товариство "Квазар"**
адреса земельної ділянки	**- м. Київ, р-н Подільський, вул. Північно-Сирецька, 1-3 (літера Т)**
вид землекористування	**- оренда на 10 років**
вид використання земельної ділянки	**- для розміщення та експлуатації основних, підсобних і допоміжних будівель та споруд промислових, гірничодобувних, транспортних та інших підприємств**
орієнтовний розмір	**- 0,92 га**

Київський міський голова Кличко В.В.

Заступник міського голови –
секретар Київської міської ради

Міщенку О.Г.
Бондаренку В.Д.
Окопному О.Ю.
Слончаку В.В.

Прошу розглянути проект рішення від 22.11.2017 №08/231-2818/ПР в установленому порядку.

Пихтіній О.М.

Для контролю за проходженням та тиражування.

Юнаковій С.М.
Пантелеєву П.О. – до відома
Давтяну Д.О. – до відома

В.ПРОКОПІВ

"22" листопада 2017 року
№ 08/231 – 2818/ПР

08/231- 2818/ПР
22.11.2017

ВИКОНАВЧИЙ ОРГАН КИЇВСЬКОЇ МІСЬКОЇ РАДИ
(КИЇВСЬКА МІСЬКА ДЕРЖАВНА АДМІНІСТРАЦІЯ)

ДЕПАРТАМЕНТ ЗЕМЕЛЬНИХ РЕСУРСІВ

вул. Хрещатик, 32-а, м. Київ, 01601, тел. (044) 279-58-72, ф. (044) 288-07-57,
КБУ" Контактний центр міста Києва"(044) 15-51, E-mail: dzr@kievcity.gov.ua Код ЄДРПОУ 26199097

22.11.2017 № 057052-20963
на № _____від

Заступнику міського голови –
секретарю Київради
В. ПРОКОПІВУ

Шановний Володимире Володимировичу!

Департамент земельних ресурсів виконавчого органу Київської міської ради (Київської міської державної адміністрації) підготував проект рішення Київської міської ради "Про надання дозволу на розроблення проекту землеустрою щодо відведення земельної ділянки ПУБЛІЧНОМУ АКЦІОНЕРНОМУ ТОВАРИСТВУ «КВАЗАР» на вул. Північно-Сирецькій, 1-3 (літера Т) у Подільському районі м. Києва для розміщення та експлуатації основних, підсобних і допоміжних будівель та споруд промислових, гірничодобувних, транспортних та інших підприємств" (справа К-31324) та направляє для подальшого розгляду у відповідних комісіях Київської міської ради, відповідно до регламенту Київської міської ради, затвердженого рішенням Київради від 07.07.2016 № 579/579.

З повагою
Директор О. Поліщук

N 11

08/231-4470/пр
31.10.2016

КИЇВСЬКА МІСЬКА РАДА

II СЕСІЯ VIII СКЛИКАННЯ

РІШЕННЯ

_____№_____

Про передачу автогаражному кооперативу «Зоря» Шевченківського району м. Києва земельної ділянки для експлуатації та обслуговування гаражів на просп. Свободи, 13 у Подільському районі м. Києва

Київська міська рада
Департамент земельних ресурсів
Код земельної ділянки:

91:189:0004

Проект рішення (екз.1)
ПР-11949
від 28.10.2016 до справи
А-18558
Заява ДЦ № 01020-000221084-014 від 14.09.2016
2 347015 019497

Відповідно до статей 9, 83, 93, 123, 124 Земельного кодексу України, Закону України «Про внесення змін до деяких законодавчих актів України щодо розмежування земель державної та комунальної власності», пункту 34 частини першої статті 26 Закону України «Про місцеве самоврядування в Україні", пункту 15.2. рішення Київської міської ради від 04.03.2015 № 195/1060 «Про внесення змін до рішення Київської міської ради від 28.02.2013 № 63/9120 «Про Тимчасовий порядок передачі (надання) земельних ділянок у користування або у власність із земель комунальної власності в місті Києві» та розглянувши проект землеустрою щодо відведення земельної ділянки, Київська міська рада

ВИРІШИЛА:

1. Затвердити проект землеустрою щодо відведення земельної ділянки автогаражному кооперативу «Зоря» Шевченківського району м. Києва для експлуатації та обслуговування гаражів на просп. Свободи, 13 у Подільському районі м. Києва (категорія земель – землі житлової та громадської забудови, справа А-18558, заява ДЦ № 01020-000221084-014 від 14.09.2016).

2. Передати автогаражному кооперативу «Зоря» Шевченківського району м. Києва, за умови виконання пункту 3 цього рішення, в оренду на 3 роки земельну ділянку площею 1,1527 га (кадастровий номер 8000000000: 91:189:0004, витяг з Державного земельного кадастру про земельну ділянку № НВ-8000199702015) для експлуатації та обслуговування гаражів на просп. Свободи, 13 у Подільському районі м. Києва із земель комунальної власності територіальної громади міста Києва.

3. Автогаражному кооперативу «Зоря» Шевченківського району м. Києва:

3.1. Виконувати обов`язки землекористувача відповідно до вимог статті 96 Земельного кодексу України.

3.2. У місячний термін надати до Департаменту земельних ресурсів виконавчого органу Київської міської ради (Київської міської державної адміністрації) документи, визначені чинним законодавством, необхідні для укладання договору оренди земельної ділянки.

3.3. Виконати вимоги, викладені у листах Головного управління містобудування, архітектури та дизайну міського середовища від 13.01.2005 № 19-119, Головного управління Держземагенства у м. Києві від 12.12.2014 № 19-26-0.31-7166/2-14.

3.4. Забезпечити вільний доступ для прокладання нових, ремонту та експлуатації існуючих інженерних мереж і споруд, що знаходяться в межах земельної ділянки.

3.5. Питання майнових відносин вирішувати в установленому порядку.

3.6. Питання пайової участі та укладення з Департаментом економіки та інвестицій виконавчого органу Київської міської ради (Київської міської державної адміністрації) договору про пайову участь вирішувати в порядку та випадках, встановлених законодавством.

4. Попередити землекористувача, що використання землі не за цільовим призначенням тягне за собою припинення права користування нею відповідно до вимог статей 141, 143 Земельного кодексу України.

5. Контроль за виконанням цього рішення покласти на постійну комісію Київської міської ради з питань містобудування, архітектури та землекористування.

Київський міський голова В.Кличко

ПОДАННЯ:

Директор Департаменту
земельних ресурсів виконавчого
органу Київської міської ради
(Київської міської державної адміністрації) О. Поліщук

Начальник управління аналітично-правової роботи
Департаменту земельних ресурсів
виконавчого органу Київської міської ради
(Київської міської державної адміністрації) А. Гавриш

ПОГОДЖЕНО:

Постійна комісія Київської міської
ради з питань містобудування, архітектури
та землекористування

Голова О. Міщенко

Секретар І. Картавий

Начальник управління
правового забезпечення діяльності
Київської міської ради

В. Слончак

ПОЯСНЮВАЛЬНА ЗАПИСКА

№ ПЗ-20410 від 20.09.2016

до проекту рішення Київської міської ради:

Про передачу автогаражному кооперативу "Зоря" Шевченківського району м. Києва земельної ділянки для експлуатації та обслуговування гаражів на просп. Свободи, 13 у Подільському районі м. Києва

До кадастрової справи

№ А-18558

2 347015 304104

1. Юридична особа:

Назва	*Автогаражний кооператив "Зоря" Шевченківського району м.Києва*
Клопотання	*від 11.07.2002 № 12/65*
Згода (доручення) на проектування	*від 12.08.2002 № 225-ПК2-1372*

2. Відомості про земельну ділянку (кадастровий № 8000000000:91:189:0004)

Місце розташування (адреса)	*м. Київ, р-н Подільський, просп. Свободи, 13*
Площа	*1,1527 га*
Вид та термін користування	*Право в процесі оформлення (Оренда на 3 роки)*
Цільове призначення	*для експлуатації та обслуговування гаражів*
Нормативна грошова оцінка (за попереднім розрахунком*)	*13 879 241 грн. 01 коп. відповідно витягу з технічної документації ПР-00910 від 12.04.2016*

*Наведені розрахунки нормативної грошової оцінки не є остаточними і будуть уточнені відповідно до вимог чинного законодавства при підготовці документу, що посвідчує право на землю.

3. Обґрунтування прийняття рішення

На замовлення зацікавленої особи землевпорядною організацією розроблено проект землеустрою щодо відведення земельної ділянки, який згідно із ст. 123 Земельного кодексу України погоджено з відповідними органами, зокрема:

орган архітектури	*№ 11354/0/18/09-11 від 10.10.2011*
територіальний орган, що здійснює реалізацію державної політики у сфері земельних відносин	*№ 19-26-0.31-7166/2-14 від 12.12.2014*

Відповідно до Земельного кодексу України та Порядку передачі (надання) земельних ділянок в користування або у власність в м. Києві, затвердженого рішенням Київради від 28.02.2013 №63/9120 (в редакції рішення Київради від 04.03.2015 №195/1060), Департаментом земельних ресурсів виконавчого органу Київської міської ради (Київської міської державної адміністрації) розроблено проект рішення Київської міської ради.

4. Мета прийняття рішення.

Метою прийняття рішення є забезпечення реалізації встановленого Земельним кодексом України права особи на оформлення права користування (власності) на землю.

5. Особливі характеристики ділянки.

Наявність будівель і споруд на ділянці:	*Забудована а ділянці розміщені гаражі, будівлі та споруди членів кооперативу, які побудовані за власні кошти (довідка від 22.11.2010 № 237). Відсоток забудови-приблизно 65 %.*

Інші особливості : ***Частина земельної ділянки була відведена УКБ міськвиконкому відповідно до рішень Київради від 13.06.1968 № 945 та від 17.05.1989 № 429 під житлове та культурно-побутове будівництво. Рішеннями Київради від 28.11.2002 № 118/278 та від 24.12.2009 № 930/2999 було припинено УКБ міськвиконкому право користування земельними ділянками за залічено їх до міських земель, не наданих у власність чи користування. Інша частина земельної ділянки відповідно до рішення Київради від 29.04.1993 № 36 надавалась Управлінню охорони здоров"я. Відповідно до витягу з рішення Шевченківської районної ради від 18.06.1990 автокооперативу-стоянці "Зоря" надавалась земельна ділянка в тимчасове користування площею 1,3 га.***

6. Стан нормативно-правової бази у даній сфері правового регулювання.

Загальні засади та порядок передачі земельних ділянок у власність чи користування юридичним особам визначено Земельним кодексом України та Тимчасовим порядком передачі (надання) земельних ділянок у користування або у власність із земель комунальної власності в місті Києві, затвердженим рішенням Київради від 28.02.2013 №63/9120.

Рішення про передачу (надання) земельної ділянки може бути прийнято Київською міською радою з урахуванням вимог пункту 3 статті 24 Закону України "Про регулювання містобудівної діяльності".

7. Фінансово-економічне обґрунтування.

Реалізація рішення не потребує додаткових витрат міського бюджету.

Відповідно до Податкового Кодексу України, Закону України "Про оренду землі" та рішення Київради від 22.12.2015 №61/61 "Про Бюджет м.Києва на 2016 рік" (дод.10) орієнтовний розмір орендної плати складатиме ***416 377 грн. 23 коп. (3%)***

8. Прогноз соціально-економічних та інших наслідків прийняття рішення.

Наслідками прийняття розробленого проекту рішення стане:
- реалізація зацікавленою особою своїх прав щодо використання земельної ділянки;

Доповідач: директор департаменту земельних ресурсів Поліщук О.Г.

Директор Департаменту
земельних ресурсів **Поліщук О.Г.**

Заступник міського голови –
секретар Київської міської ради

Окопному О. Ю.
Міщенку О.Г. – відп.
Слончаку В.В.

Прошу розглянути проект рішення від 31.10.2016 №08/231 – 4470/ПР в установленому порядку.

Дутці Л.Я.

Для контролю за проходженням та тиражування.

Спасибку О.В. – до відома

В.ПРОКОПІВ

"31" жовтня 2016 року
№ 08/231 – 4470/ПР

08/231-4470/ПР
31.10.2016

ВИКОНАВЧИЙ ОРГАН КИЇВСЬКОЇ МІСЬКОЇ РАДИ
(КИЇВСЬКА МІСЬКА ДЕРЖАВНА АДМІНІСТРАЦІЯ)

ДЕПАРТАМЕНТ ЗЕМЕЛЬНИХ РЕСУРСІВ

вул. Хрещатик, 32-а, м. Київ, 01601, тел. (044) 279-58-72, ф. (044) 288-07-57,
КБУ" Контактний центр міста Києва"(044) 15-51, E-mail: dep@kievzem.kiev.ua Код ЄДРПОУ 26199097

31.10.2016 № 057052-20427
на № _____від

Заступнику міського голови –
секретарю Київради
В.ПРОКОПІВУ

Шановний Володимире Володимировичу!

Департамент земельних ресурсів виконавчого органу Київської міської ради (Київської міської державної адміністрації) підготував проект рішення Київської міської ради „Про передачу автогаражному кооперативу «Зоря» Шевченківського району м. Києва земельної ділянки для експлуатації та обслуговування гаражів на просп. Свободи, 13 у Подільському районі м. Києва" (справа А-18558) та направляє для подальшого розгляду у відповідних комісіях Київської міської ради, відповідно до регламенту Київської міської ради, затвердженого рішенням Київради від 07.07.2016 № 579/579.

З повагою
Директор департаменту О.Поліщук

		Інформація на земельну ділянку		
№ справи	**Назва юридичної/фізичної особи Адреса ділянки**	**Площа**	**Цільове призначення Умови надання**	**Документи на ділянку, згода землекористувача, документи на майно, документи на будівництво (реконструкцію, реставрацію) реєстрація МБТІ, інша суттєва інформація**
А-18558	Автогаражний кооператив "Зоря" Шевченківського району м.Києва, просп. Свободи, 13 у Подільському районі м. Києва	1,1527 га	для експлуатації та обслуговування гаражів/ **оренда на 3 роки**	Частина земельної ділянки була відведена УКБ міськвиконкому відповідно до рішень Київради від 13.06.1968 № 945 та від 17.05.1989 № 429 під житлове та культурно-побутове будівництво. Рішеннями Київради від 28.11.2002 № 118/278 та від 24.12.2009 № 930/2999 було припинено УКБ міськвиконкому право користування земельними ділянками за залічено їх до міських земель, не наданих у власність чи користування. Інша частина земельної ділянки відповідно до рішення Київради від 29.04.1993 № 36 надавалась Управлінню охорони здоров"я. Відповідно до витягу з рішення Шевченківської районної ради від 18.06.1990 автокооперативу-стоянці "Зоря" надавалась земельна ділянка в тимчасове користування площею 1,3 га. На ділянці розміщені гаражі, будівлі та споруди членів кооперативу, які побудовані за власні кошти (довідка від 22.11.2010 № 237). Відсоток забудови-приблизно 65 %.

Справа **А-18558**

Код земельної ділянки: **91:189:004**

Площа: **1,1527 га**

Адреса земельної ділянки: **Подільський р-н. просп. Свободи, 13**

Заявник: **Автогаражний кооператив "Зоря" Шевченківського району м.Києва**

Вид та термін користування: **Право в процесі оформлення (Оренда на 3 роки)**

Цільове призначення: **1, для експлуатації та обслуговування гаражів**

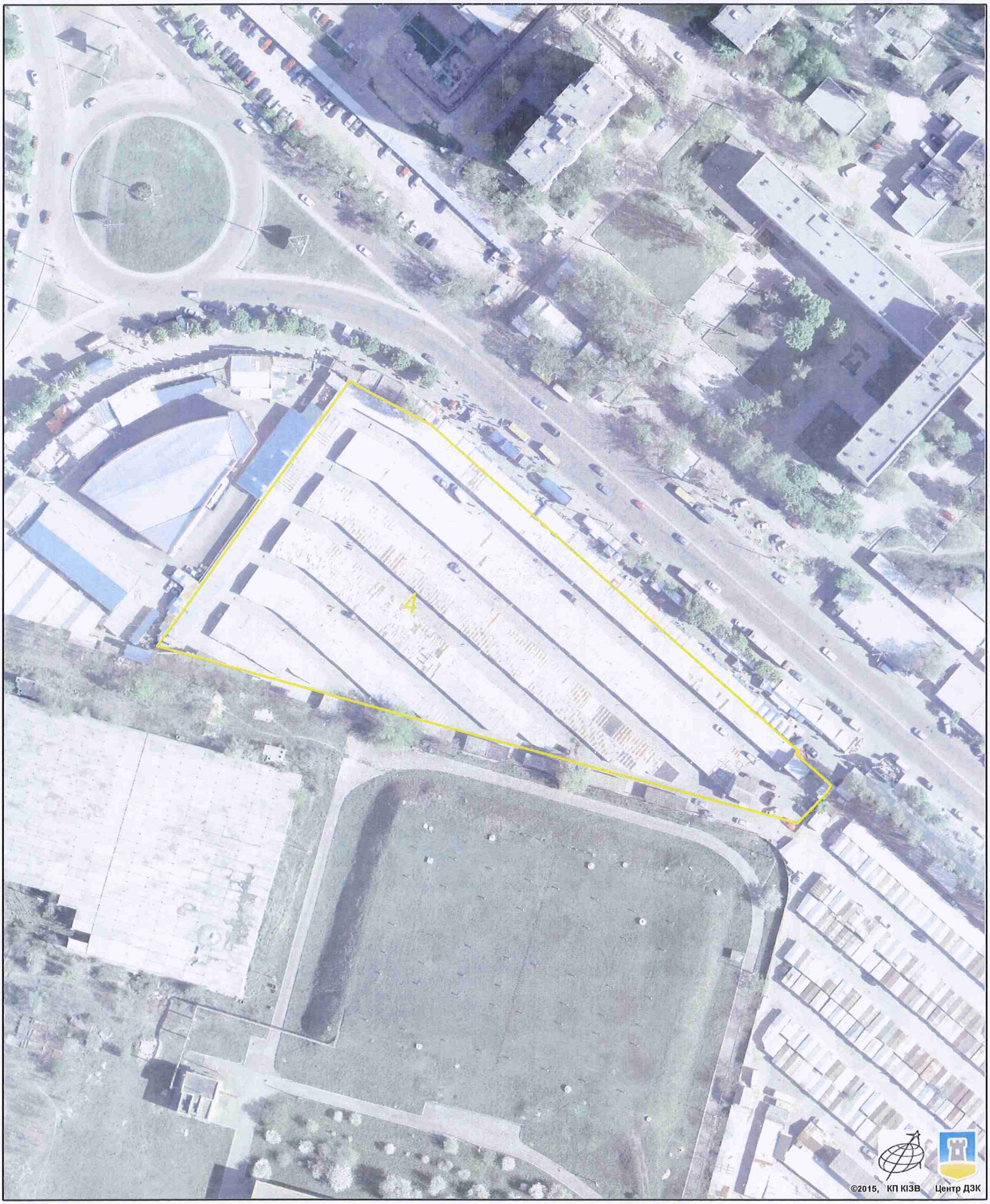

Растри аерофотозйомки 2014р.

виготовлено за допомогою ПК "Кадастр"

Оператор:Юсупова Валентина Анастасіївна

РОБОЧІ МАТЕРІАЛИ

Витяг з бази даних міського земельного кадастру від 10.10.2016р.

м. Київ, р-н Подільський

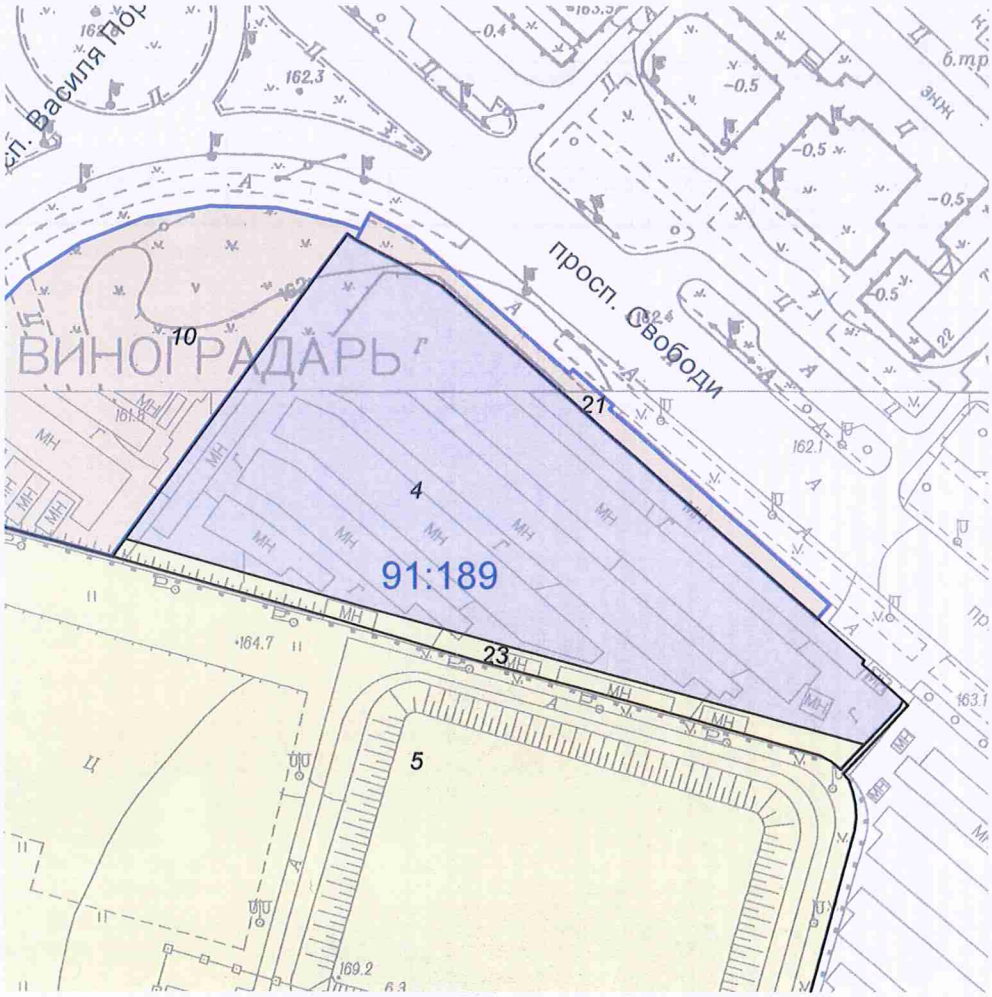

Масштаб 1:2000

**Черговий план м.Києва ведеться з 1995 року*

Замовлення № 17466

виготовлено КП "Київський інститут земельних відносин"

РЕЄСТР ЗЕМЕЛЬНИХ ДІЛЯНОК

Черговий план.

Код ділянки	Землекористувачі	Адреса ділянки	Опис ділянки	Площа (кв.м.)	Вид права	Дата закінч. права
91:189:004	Автогаражний кооператив "Зоря" Шевченківського району м.Києва	просп. Свободи, 13		11527,21	Право в процесі оформлення (Оренда на 3 роки)	
91:189:005	Департамент експлуатації водопровідного господарства Публічного акціонерного товариства "Акціонерна компанія"Київводоканал"	просп. Василя Порика, 8	Підпр. по експл. артсвердл. та насос. ст. "Виноградар-III"	66230,5		
91:189:010	Товариство з обмеженою відповідальністю "Ринок"Виноградар""	просп. Василя Порика, 2		6215,22	Оренда на 25 років	12.04.2031
91:189:021	Товариство з обмеженою відповідальністю "Ринок"Виноградар""	просп. Василя Порика, 2		871,17	Оренда до 08.07.2015 (термін дії скінчився)	08.07.2015
91:189:023	Автогаражний кооператив "Зоря" Шевченківського району м.Києва	просп. Свободи, 13		1103,82		

№ 12

08/231-2491/ПР
09.10.2017

КИЇВСЬКА МІСЬКА РАДА

V СЕСІЯ VIII СКЛИКАННЯ

РІШЕННЯ

_____№_____

Київська міська рада
Департамент земельних ресурсів
Код земельної ділянки:
85:227:0140

Проект рішення (екз.1)
ПР-14281
від 25.09.2017 до справи
А-22792

2 347015 042815

Про передачу гаражному кооперативу "Барвінок" земельної ділянки для експлуатації та обслуговування гаражів у пров. Квітневому, 1 у Подільському районі м. Києва

Відповідно до статей 9, 83, 93, 120, 123, 124, 186 Земельного кодексу України, Закону України «Про внесення змін до деяких законодавчих актів України щодо розмежування земель державної та комунальної власності», пункту 34 частини першої статті 26 Закону України «Про місцеве самоврядування в Україні», враховуючи звернення гаражного кооперативу «Барвінок» від 19.09.2016 та розглянувши технічну документацію із землеустрою щодо встановлення (відновлення) меж земельної ділянки в натурі (на місцевості), Київська міська рада

ВИРІШИЛА:

1. Затвердити технічну документацію із землеустрою щодо встановлення (відновлення) меж земельної ділянки в натурі (на місцевості) гаражному кооперативу «Барвінок» для експлуатації та обслуговування гаражів у пров. Квітневому, 1 у Подільському районі м. Києва (категорія земель – землі промисловості, транспорту, зв'язку енергетики оборони та іншого призначення, код КВЦПЗ - 02.06, справа **А-22792**).

2. Передати гаражному кооперативу «Барвінок», за умови виконання пункту 3 цього рішення, в оренду на 5 років земельну ділянку площею 0,6916 га (кадастровий номер 8000000000:85:227:0140, витяг з Державного земельного кадастру про земельну ділянку № НВ-800060592013) для експлуатації та обслуговування гаражів у пров. Квітневому, 1 у Подільському районі м. Києва із земель комунальної власності територіальної громади міста Києва.

3. Гаражному кооперативу «Барвінок»:

3.1. Виконувати обов`язки землекористувача відповідно до вимог статті 96 Земельного кодексу України.

3.2. У місячний термін надати до Департаменту земельних ресурсів виконавчого органу Київської міської ради (Київської міської державної адміністрації) документи, визначені чинним законодавством, необхідні для укладання договору оренди земельної ділянки.

3.3. Виконати вимоги, викладені в листі Департаменту містобудування та архітектури від 06.09.2016 № 8949/0/12-4/19-16.

3.4. Забезпечити вільний доступ для прокладання нових, ремонту та експлуатації існуючих інженерних мереж і споруд, що знаходяться в межах земельної ділянки.

3.5. Питання майнових відносин вирішувати в установленому порядку.

3.6. Питання пайової участі та укладення з Департаментом економіки та інвестицій виконавчого органу Київської міської ради (Київської міської державної адміністрації) договору про пайову участь вирішувати в порядку та випадках, встановлених законодавством.

3.7. Питання сплати відновної вартості зелених насаджень або укладання охоронного договору на зелені насадження вирішувати відповідно до рішення Київської міської ради від 27.10.2011 № 384/6600 «Про затвердження Порядку видалення зелених насаджень на території міста Києва» (із змінами і доповненнями).

4. Попередити землекористувача, що використання землі не за цільовим призначенням тягне за собою припинення права користування нею відповідно до вимог статей 141, 143 Земельного кодексу України.

5. Контроль за виконанням цього рішення покласти на постійну комісію Київської міської ради з питань містобудування, архітектури та землекористування.

Київський міський голова В.Кличко

ПОДАННЯ:

Заступник голови Київської міської
державної адміністрації О. Спасибко

Директор Департаменту
земельних ресурсів
виконавчого органу Київської міської ради
(Київської міської державної адміністрації) О.Поліщук

Начальник управління
аналітично-правової роботи
виконавчого органу Київської міської ради
(Київської міської державної адміністрації) А. Гавриш

ПОГОДЖЕНО:

Постійна комісія Київської міської ради
з питань містобудування,
архітектури та землекористування

Голова комісії
О. Міщенко

Секретар комісії
І. Картавий

Начальник управління
правового забезпечення діяльності
Київської міської ради В. Слончак

ПОЯСНЮВАЛЬНА ЗАПИСКА

№ ПЗ-21042 від 03.11.2016

до проекту рішення Київської міської ради:

Про передачу гаражному кооперативу "Барвінок" земельної ділянки для експлуатації та обслуговування гаражів у пров. Квітневому, 1 у Подільському районі м. Києва

До кадастрової справи

№ А-22792

2 347015 311249

1. Юридична особа:

	Гаражний кооператив «Барвінок»
Назва	
Клопотання	***від 19.09.2016***
Доручення на підготовку проекту рішення	-

2. Відомості про земельну ділянку (кадастровий № 8000000000:85:227:0140)

Місце розташування (адреса)	***м. Київ, р-н Подільський, пров. Квітневий, 1***
Площа	***0,06916 га***
Вид та термін користування	***оренда на 5 років***
Цільове призначення	***для експлуатації та обслуговування гаражів***

3. Обґрунтування прийняття рішення

На клопотання зацікавленої особи відповідно до статей 9, 83, 93, 120, 123, 124, 186 Земельного кодексу України, Закону України «Про внесення змін до деяких законодавчих актів України щодо розмежування земель державної та комунальної власності», пункту 34 частини першої статті 26 Закону України «Про місцеве самоврядування в Україні», Департаментом земельних ресурсів виконавчого органу Київської міської ради (Київської міської державної адміністрації) розроблено проект рішення Київської міської ради.

4. Мета прийняття рішення.

Метою прийняття рішення є забезпечення реалізації встановленого Земельним кодексом України права особи на оформлення права користування (власності) на землю.

5. Особливі характеристики ділянки.

Наявність будівель і споруд на ділянці:	***На ділянці розміщені 172 гаража (довідка ГК "Барвінок" від 14.09.2016 № 69), з яких 163 пройшли реєстрацію права власності і включені до Державного реєстру речових прав (перелік у додатку до інформації).***

Інші особливості: ***Відповідно до рішення Київради від 27.05.2010 № 871/4309 гаражному кооперативу "Барвінок" передана в оренду на 5 років земельна ділянка для експлуатації та обслуговування тимчасової автостоянки (договір оренди від 28.10.2010 № 842). Гаражний кооператив звернувся з клопотанням про надання в оренду земельної ділянки для експлуатації та обслуговування гаражів (висновок Департаменту містобудування та архітектури від 06.09.2016 № 8949/0/12-4/19-16). Інформація щодо розроблення ДПТ в Департаменті земельних ресурсів відсутня . Відповідно до Генерального плану міста Києва територія за функціональним призначенням належить до комунально-складської.***

6. Стан нормативно-правової бази у даній сфері правового регулювання.

Загальні засади та порядок передачі земельних ділянок у власність чи користування юридичним особам визначено Земельним кодексом України та Порядком передачі (надання) земельних ділянок в користування або у власність у місті Києві, затвердженим рішенням Київради від 20.04.2017 № 241/2463.

7. Фінансово-економічне обгрунтування.

Реалізація рішення не потребує додаткових витрат міського бюджету.

8. Прогноз соціально-економічних та інших наслідків прийняття рішення.

Наслідками прийняття розробленого проекту рішення стане:

- реалізація зацікавленою особою своїх прав щодо використання земельної ділянки.

Доповідач: Директор Департаменту земельних ресурсів Поліщук О.Г.

Директор Департаменту
земельних ресурсів Поліщук О.Г.

Заступник міського голови –
секретар Київської міської ради

Міщенку О.Г.
Слончаку В.В.

Прошу розглянути проект рішення від 09.10.2017 №08/231-2491/ПР в установленому порядку.

Пихтіній О.М.
Для контролю за проходженням та тиражування.

В.ПРОКОПІВ

"09" жовтня 2017 року
№ 08/231 – 2491/ПР

08/231-2491/ПР
09.10.2017

ВИКОНАВЧИЙ ОРГАН КИЇВСЬКОЇ МІСЬКОЇ РАДИ
(КИЇВСЬКА МІСЬКА ДЕРЖАВНА АДМІНІСТРАЦІЯ)

ДЕПАРТАМЕНТ ЗЕМЕЛЬНИХ РЕСУРСІВ

вул. Хрещатик, 32-а, м. Київ, 01601, тел. (044) 279-58-72, ф. (044) 288-07-57,
КБУ" Контактний центр міста Києва"(044) 15-51, E-mail: dzr@kievcity.gov.ua Код ЄДРПОУ 26199097

27.09.2017 № 057052-16932
на № _____від

Заступнику міського голови –
секретарю Київради
В. ПРОКОПІВУ

Шановний Володимире Володимировичу!

Департамент земельних ресурсів виконавчого органу Київської міської ради (Київської міської державної адміністрації) підготував проект рішення Київської міської ради «Про передачу гаражному кооперативу "Барвінок" земельної ділянки для експлуатації та обслуговування гаражів у пров. Квітневому, 1 у Подільському районі м. Києва» (А-22792) та направляє для подальшого розгляду у відповідних комісіях Київської міської ради, відповідно до регламенту Київської міської ради, затвердженого рішенням Київради від 07.07.2016 № 579/579.

З повагою,
Директор О. Поліщук

		Інформація про земельну ділянку		
№ справи	Назва юридичної/фізичної особи Адреса ділянки	Площа, га	Цільове призначення Умови надання	Документи на ділянку, згода землекористувача, документи на майно, документи на будівництво (реконструкцію, реставрацію) реєстрація МБТІ, інша суттєва інформація
А-22792	Гаражний кооператив "Барвінок", пров. Квітневий, 1у Подільському районі м. Києва	0, 6915 га	для експлуатації та обслуговування гаражів/ оренда на 5 роки	Відповідно до рішення Київради від 27.05.2010 № 871/4309 гаражному кооперативу "Барвінок" передана в оренду на 5 років земельна ділянка для експлуатації та обслуговування тимчасової автостоянки (договір оренди від 28.10.2010 № 842). Гаражний кооператив звернувся з клопотанням про надання в оренду земельної ділянки для експлуатації та обслуговування гаражів (висновок Департаменту містобудування та архітектури від 06.09.2016 № 8949/0/12-4/19-16). На ділянці розміщені 172 гаража (довідка ГК "Барвінок" від 14.09.2016 № 69), з яких 163 пройшли реєстрацію права власності і включені до Державного реєстру речових прав. Інформація щодо розроблення ДПТ в Департаменті земельних ресурсів відсутня . Відповідно до Генерального плану міста Києва територія за функціональним призначенням належить до комунально-складської.

Справа **А-22792**

Код земельної ділянки: **85:227:0140п**

Площа: **0.6916 га**

Адреса земельної ділянки: **Подільський р-н. пров. Квітневий, 1**

Заявник: **Гаражний кооператив "Барвінок"**

Вид та термін користування: **Проект: Власність**

Цільове призначення: **1, для експлуатації та обслуговування гаражів**

Растри аерофотозйомки 2014р.

виготовлено за допомогою ПК "Кадастр"

Оператор:Горліцина Юлія Миколаївна

РОБОЧІ МАТЕРІАЛИ

Витяг з бази даних міського земельного кадастру від 13.05.2017р.

м. Київ, р-н Подільський

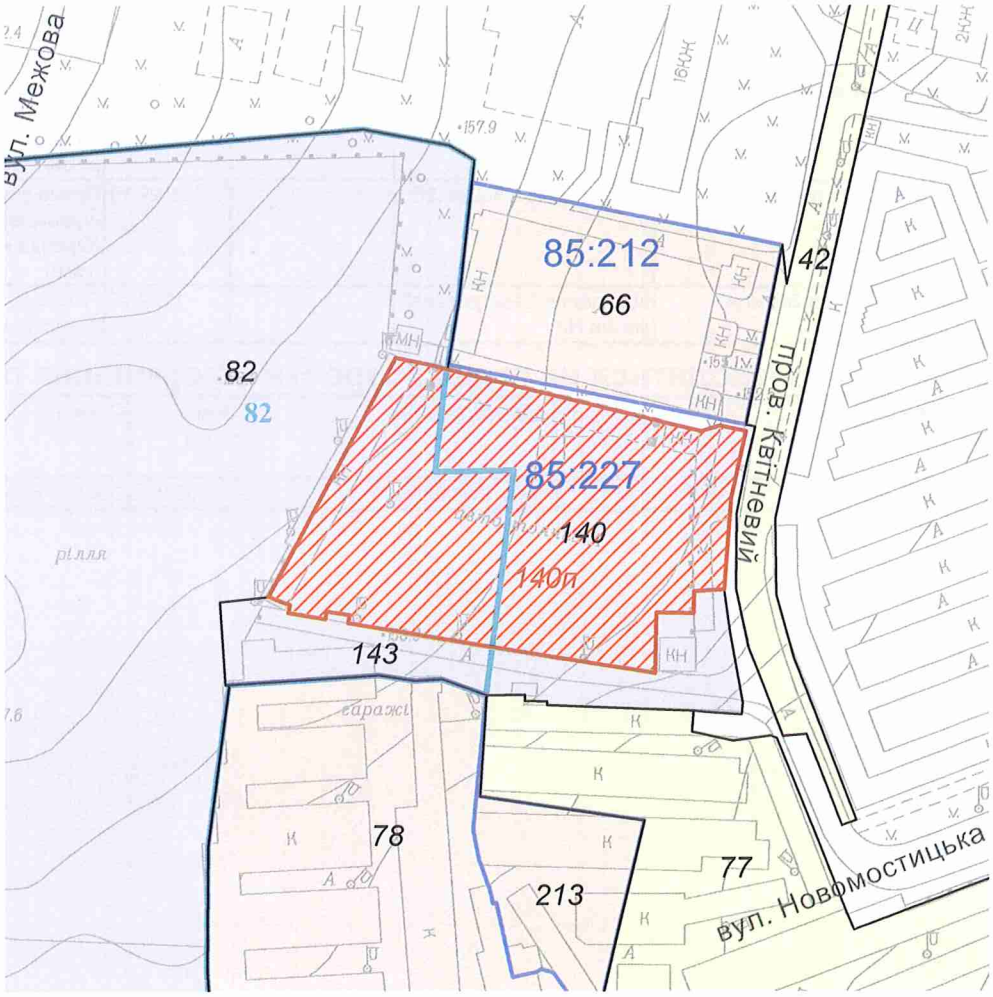

Масштаб 1:2000

**Черговий план м.Києва ведеться з 1995 року*

Замовлення № 7993

виготовлено КП "Київський інститут земельних відносин"

РЕЄСТР ЗЕМЕЛЬНИХ ДІЛЯНОК

Черговий план.

Код ділянки	Землекористувачі	Адреса ділянки	Опис ділянки	Площа (кв.м.)	Вид права	Дата закінч. права
85:212:0042	Землі не надані у власність чи користування	пров. Квітневий	Проєзд	4608.97		
85:212:0066	Подільська державна районна адміністрація	пров. Квітневий		3922.33	Постійне користування	
85:227:0077	Автокооператив "Квітневий"	пров. Квітневий		29809.05		
85:227:0078	Гаражний кооператив "Барвінок"	вул. Брестська, 31		72831.74	Власність	
85:227:0082	Агрокомбінат "Пуща-Водиця"	відділення "Центральне", масив N3		125857.69	Постійне користування	
85:227:0082	Агрокомбінат "Пуща-Водиця"	відділення "Центральне", масив N3		88047.44	Право в процесі оформлення (Постійне користування)	
85:227:0140	Гаражний кооператив "Барвінок"	пров. Квітневий, 1		6915.6	Право в процесі оформлення (Оренда на 5 років)	
85:227:0143	Гаражний кооператив "Барвінок"	вул. Новомостицька, 25		2199.16	Право в процесі оформлення (Оренда на 15 років)	
85:227:0213	Агрокомбінат "Пуща-Водиця"	відділення "Центральне", масив N3		1682.75	Постійне користування	

Ділянки, що знаходяться на стадії розробки оформлення прав.

Код ділянки	Землекористувачі	Адреса ділянки	Площа (кв.м.)	Стадія	Дата закінч. стадії
85:227:0140п	Гаражний кооператив "Барвінок"	пров. Квітневий, 1	6915.6	Проект: Власність	

N 13

КИЇВСЬКА МІСЬКА РАДА

СЕКРЕТАРІАТ

УПРАВЛІННЯ ПРАВОВОГО ЗАБЕЗПЕЧЕННЯ ДІЯЛЬНОСТІ КИЇВСЬКОЇ МІСЬКОЇ РАДИ

01044, м. Київ, вул. Хрещатик, 36, каб. 921 *тел.: (044) 202-70-19*

29.11.2017 № 08/230-2545
на №_____ від_____

Голові постійної комісії Київської міської ради з питань транспорту, зв'язку та реклами Окопному О. Ю.

Правовий висновок
до проекту рішення Київської міської ради
"Про деякі питання забезпечення благоустрою у місті Києві"

За результатами правової експертизи проекту рішення Київської міської ради управління правового забезпечення діяльності Київської міської ради висловлює такі зауваження.

Згідно з пунктами 1, 2 проекту рішення пропонується встановити, що розміщення оголошень, інформаційно-агітаційних плакатів, листівок, в тому числі рекламного змісту, в місті Києві здійснюється лише на інформаційних стендах, дошках та інших спеціально призначених для цього місцях, а також передбачено заборону розміщення оголошень, написів, інформаційно-агітаційних плакатів, листівок, в тому числі рекламного змісту, на інших об'єктах та елементах благоустрою, не призначених для цього, тощо.

Також відповідно до пояснювальної записки до проекту рішення останній підготовлено з метою забезпечення благоустрою міста Києва та поліпшення зовнішнього вигляду міського середовища.

У преамбулі проекту рішення як на правову підставу його прийняття містяться загальні посилання на закони України "Про місцеве самоврядування в Україні", "Про столицю України - місто-герой Київ", "Про благоустрій населених пунктів", рішення Київської міської ради від 25 грудня 2008 року №1051/1051 "Про правила благоустрою міста Києва".

Натомість положення правових актів, на які містяться посилання у проекті рішення як на правову підставу для його прийняття, не передбачають повноважень Київської міської ради щодо встановлення порядку розміщення оголошень, інформаційно-агітаційних плакатів, листівок, а також встановлення заборони розміщення оголошень, написів, інформаційно-агітаційних плакатів,

листівок, в тому числі рекламного змісту, на інших об'єктах та елементах благоустрою, не призначених для цього.

У зв'язку з цим зазначаємо, що преамбула проекту рішення має містити посилання на відповідну структурну одиницю компетенційного нормативно-правового акта.

При цьому слід мати на увазі, що компетенційний акт - це акт, що містить пряму вказівку на повноваження суб'єкта нормотворення (Київської міської ради) щодо прийняття рішення з відповідного питання.

Згідно зі статтею 22 Закону України "Про столицю України - місто-герой Київ" до додаткових прав Київської міської ради, пов'язаних зі здійсненням містом Києвом столичних функцій віднесено встановлення порядку утримання та експлуатації об'єктів, розташованих у місті, та прилеглої до них території, правил благоустрою, торговельного, побутового, транспортного, житлово-комунального та іншого соціально-культурного обслуговування, визначення особливостей землекористування та використання інших природних ресурсів.

Правові, економічні, екологічні, соціальні та організаційні засади благоустрою населених пунктів визначені Законом України "Про благоустрій населених пунктів" (далі - Закон).

Згідно зі статтею 10 Закону до повноважень міських рад у сфері благоустрою населених пунктів належить: затвердження місцевих програм та заходів з благоустрою населених пунктів, затвердження правил благоустрою територій населених пунктів, створення в разі необхідності органів і служб для забезпечення здійснення спільно з іншими суб'єктами комунальної власності благоустрою населених пунктів, визначення повноважень цих органів (служб), визначення на конкурсних засадах підприємств, установ та організацій (балансоутримувачів), відповідальних за утримання об'єктів благоустрою.

У межах зазначених норм законів України Київською міською радою прийнято рішення від 25.12.2008 №1051/1051 "Про Правила благоустрою міста Києва" (далі - Правила).

Правила визначають правові, економічні, екологічні, соціальні та організаційні засади благоустрою міста і спрямовані на створення умов, сприятливих для життєдіяльності людини.

Отже, законами України не передбачено повноважень Київської міської ради із урегулювання питань, порушених у проекті рішення, натомість ці питання можуть бути врегульовані шляхом перегляду Правил та внесення до них відповідних змін.

Крім того, звертаємо увагу на те, що відповідно до Правил передбачено, що особи, винні у самовільному наклеюванні оголошень, інформаційно-агітаційних плакатів, реклами, листівок тощо та нанесенні написів, малюнків тощо на об'єктах благоустрою території міста, притягуються до відповідальності за порушення у сфері благоустрою.

Також слід зауважити, що положення, наведені у проекті рішення, не відповідають принципу правової визначеності правового акта, який передбачає, що правовий акт має бути сформульований таким чином, щоб кожний суб'єкт його застосування міг чітко усвідомлювати його зміст.

Так, у рішеннях Конституційного Суду України неодноразово наголошувалося, що визначальними елементами верховенства права є принципи правової визначеності (йдеться про умову забезпечення передбачуваності застосування правової норми), ясності і недвозначності правової норми, оскільки інше не може забезпечити її однакового застосування, не виключає необмеженості трактування у правозастосовній практиці та неминуче призводить до сваволі (рішення від 22 вересня 2005 року №5-рп/2005, від 29 червня 2010 року №17-рп/2010, від 22 грудня 2010 року № 23-рп/2010, від 11 жовтня 2011 року №10- рп/2011 тощо).

Зокрема, незрозумілим є механізм реалізації пункту 3 проекту рішення, який передбачає здійснення автодозвону з інформуванням абонента автовідповідачем про порушення ним встановлених правил та зобов'язання негайного усунення порушення.

Незрозумілим є і надання відповідно до підпункту 5.1 пункту 5 проекту рішення доручення виконавчому органу Київської міської ради (Київській міській державній адміністрації) здійснення організаційно-правових заходів, пов'язаних з реалізацією, зокрема, пункту 4 проекту рішення, згідно з яким своєю чергою, передбачено надати доручення Департаменту міського благоустрою та збереження природного середовища виконавчого органу Київської міської ради (Київської міської державної адміністрації) щодо здійснення організаційно-правових заходів, пов'язаних з реалізацією цього проекту рішення.

Звертаємо увагу і на те, що проект рішення в розумінні статті 1 Закону України "Про засади державної регуляторної політики у сфері господарської діяльності" є регуляторним актом та потребує реалізації передбачених цим Законом процедур.

Згідно зі статтею 46 Закону України "Про місцеве самоврядування в Україні" пропозиції щодо прийняття рішень, які відповідно до закону є регуляторними актами, вносяться з урахуванням вимог Закону України "Про засади державної регуляторної політики у сфері господарської діяльності".

Статтею 46 Регламенту Київської міської ради, затвердженого рішенням Київської міської ради від 07.07.2016 №579/579, передбачено, що розгляд і прийняття регуляторних актів відбувається з особливостями, передбаченими цією статтею Регламенту.

З огляду на це поданий проект рішення має бути підготовлений та погоджений з дотриманням процедури, передбаченої, зокрема, Законом України "Про засади державної регуляторної політики у сфері господарської діяльності", а також з дотриманням вимог статті 46 Регламенту Київської міської ради, затвердженого рішенням Київської міської ради від 07.07.2016 №579/579.

Враховуючи вищенаведене, управління повертає проект рішення без погодження.

Начальник управління В. Слончак

08/231-2637/ПР
20.10.2017

КИЇВСЬКА МІСЬКА РАДА

V СЕСІЯ VIII СКЛИКАННЯ

РІШЕННЯ

_____№_____

ПРОЕКТ

Про деякі питання забезпечення благоустрою у місті Києві

Відповідно до законів України «Про місцеве самоврядування в Україні», «Про столицю України – місто-герой Київ», «Про благоустрій населених пунктів», Рішення Київської міської ради від 25 грудня 2008 року № 1051/1051 «Про Правила благоустрою міста Києва», з метою забезпечення належного стану благоустрою міста та покращення зовнішнього вигляду міського середовища, Київська міська рада

ВИРІШИЛА:

1. Встановити, що розміщення оголошень, інформаційно-агітаційних плакатів, листівок, в тому числі рекламного змісту, в місті Києві здійснюється лише на інформаційних стендах, дошках та інших спеціально призначених для цього місцях.

2. Забороняється розміщення оголошень, написів, інформаційно-агітаційних плакатів, листівок, в тому числі рекламного змісту, на інших об'єктах та елементах благоустрою не призначених для цього, зокрема, на засобах та обладнанні зовнішнього освітлення, дорожньому покритті, парканах, фасадах будівель та споруд, на інших елементах вуличного обладнання міста.

3. У разі розміщення оголошень, написів, інформаційно-агітаційних плакатів, листівок, в тому числі рекламного змісту, на об'єктах та елементах благоустрою не призначених для цього, на номер абонента, зазначений в оголошенні, написі, плакаті, листівці може здійснюватись автодозвон (дзвінки з інтервалом у декілька хвилин) з інформуванням абонента автовідповідачем про порушення ним встановлених правил та зобов'язання негайного усунення

порушення. Автодозвон здійснюється до усунення порушень та сплати штрафу (у разі складення протоколу про адміністративне правопорушення).

4. Департаменту міського благоустрою та збереження природного середовища виконавчого органу Київської міської ради (Київської міської державної адміністрації), відділам контролю за благоустроєм районних у місті Києві державних адміністрацій здійснювати організаційно-правові заходи щодо очищення, а також унеможливлення подальшого розміщення оголошень, написів, інформаційно-агітаційних плакатів, листівок, в тому числі рекламного змісту, на об'єктах та елементах благоустрою не призначених для цього.

5. Виконавчому органу Київської міської ради (Київській міській державній адміністрації) протягом двох місяців з моменту набрання чинності цим рішенням:

5.1. Здійснити організаційно-правові заході, пов'язані із реалізацією пунктів 3, 4 цього рішення.

5.2. Вирішити в установленому порядку питання фінансування заходів, передбачених пунктом 3 цього рішення.

5.3. Привести свої нормативно-правові акти у відповідність до цього рішення.

5.4. Розробити і подати на розгляд Київської міської ради проект рішення щодо внесення відповідних положень до Правил благоустрою міста Києва, затверджених Рішенням Київської міської ради від 25 грудня 2008 року № 1051/1051 «Про Правила благоустрою міста Києва».

6. Офіційно оприлюднити це рішення в газеті Київської міської ради «Хрещатик».

7. Рішення набирає чинності з моменту його офіційного оприлюднення.

8. Контроль за виконанням цього рішення покласти на постійну комісію Київської міської ради з питань транспорту, зв'язку та реклами.

Київський міський голова В. Кличко

ПОДАННЯ:

Депутат Київської міської ради,
член депутатської фракції
«Об'єднання «Самопоміч»
у Київській міській раді — Д. Стрижов

Депутат Київської міської ради,
член депутатської фракції
«Солідарність»
у Київській міській раді — С. Майзель

ПОГОДЖЕНО:

Постійна комісія Київської
міської ради з питань транспорту,
зв'язку та реклами

Голова — О. Окопний

Секретар — А. Задерейко

Начальник управління правового
забезпечення діяльності
Київської міської ради — В. Слончак

правовий висновок
від 29.11.2017 N08/230-2545

ПОЯСНЮВАЛЬНА ЗАПИСКА
до проекту рішення Київської міської ради «Про деякі питання забезпечення благоустрою у місті Києві»

1.Обґрунтування необхідності прийняття рішення

Стаття 5 Закону України «Про благоустрій населених пунктів» визначає, що управління у сфері благоустрою населених пунктів здійснюють, зокрема, органи місцевого самоврядування.

Останнім часом збільшилися випадки розміщення оголошень, особливо написів, на об'єктах та елементах благоустрою не призначених для цього, зокрема, на фасадах будівель та споруд, на засобах та обладнанні зовнішнього освітлення, дорожньому покритті, парканах, інших елементах вуличного обладнання міста, що негативно впливає на вигляд міського середовища.

У відповідності до зазначених вище положень та з метою вирішення існуючої ситуації було підготовлено проект рішення Київської міської ради «Про деякі питання забезпечення благоустрою у місті Києві», направлений на врегулювання питання розміщення оголошень, інформаційно-агітаційних плакатів, листівок, в тому числі рекламного змісту, в місті Києві та унеможливлення їх розміщення, а також написів, на об'єктах та елементах благоустрою не призначених для цього, та який дасть можливість провести на території міста роботи, спрямовані на поліпшення його санітарного стану та покращання естетичного вигляду столиці.

2.Мета і завдання прийняття рішення

Основною метою проекту рішення є забезпечення проведення благоустрою міста Києва та покращення зовнішнього вигляду міського середовища.

3.Загальна характеристики та основні положення проекту рішення

Проект рішення складається з восьми пунктів, якими передбачено:

- Встановлення порядку розміщення оголошень, інформаційно-агітаційних плакатів, листівок, в тому числі рекламного змісту, в місті Києві.
- Встановлення заборони розміщення оголошень, написів, інформаційно-агітаційних плакатів, листівок, в тому числі рекламного змісту, на інших об'єктах та елементах благоустрою не призначених для цього.
- Встановлення заходів, спрямованих на унеможливлення розміщення оголошень, написів, інформаційно-агітаційних плакатів, листівок, в тому числі рекламного змісту, на об'єктах та елементах благоустрою не призначених для цього.
- Надання доручення Департаменту міського благоустрою та збереження природного середовища виконавчого органу Київської міської ради (Київської міської державної адміністрації), відділам контролю за благоустроєм районних у місті Києві державних адміністрацій здійснювати організаційно-правові заходи щодо очищення, а також унеможливлення подальшого розміщення

оголошень, написів, інформаційно-агітаційних плакатів, листівок, в тому числі рекламного змісту, на об'єктах та елементах благоустрою не призначених для цього.

- Надання доручення виконавчому органу Київської міської ради (Київській міській державній адміністрації) вирішити в установленому порядку питання фінансування заходів, передбачених пунктом 3 цього рішення; привести свої нормативно-правові акти у відповідність до цього рішення; розробити і подати на розгляд Київської міської ради проект рішення щодо внесення відповідних положень до Правил благоустрою міста Києва, затверджених Рішенням Київської міської ради від 25 грудня 2008 року № 1051/1051 «Про Правила благоустрою міста Києва».

- Порядок офіційного оприлюднення рішення.

- Порядок набрання рішенням чинності.

- Покладення контролю за виконанням рішення на постійну комісію Київської міської ради з питань транспорту, зв'язку та реклами.

4.Стан нормативно-правової бази у даній сфері правового регулювання

Нормативно-правовою базою у цій сфері правового регулювання є Закон України «Про місцеве самоврядування в Україні», Закон України «Про благоустрій населених пунктів», Закон України «Про столицю України – місто-герой Київ», Рішення Київської міської ради від 25 грудня 2008 року № 1051/1051 «Про Правила благоустрою міста Києва».

5.Фінансово-економічне обґрунтування

Реалізація проекту рішення здійснюється в межах бюджетного фінансування Департаменту міського благоустрою та збереження природного середовища виконавчого органу Київської міської ради (Київської міської державної адміністрації), Департаменту інформаційно-комунікаційних технологій виконавчого органу Київської міської ради (Київської міської державної адміністрації) та районних у місті Києві державних адміністрацій.

6. Громадське обговорення

Проект рішення не потребує громадського обговорення.

7. Прогноз результатів

Прийняття та реалізація проекту рішення сприятиме забезпеченню проведення благоустрою міста Києва та покращенню зовнішнього вигляду міського середовища.

8. Суб'єкт подання проекту рішення

Суб'єктами подання проекту рішення є депутат Київської міської ради, член депутатської фракції «Об'єднання «Самопоміч» у Київській міській раді –

Стрижов Дмитро Сергійович та депутат Київської міської ради, член депутатської фракції «Солідарність» у Київській міській раді – Майзель Сергій Петрович.

Доповідачами на пленарному засіданні є депутат Київської міської ради, член депутатської фракції «Об'єднання «Самопоміч» у Київській міській раді – Стрижов Дмитро Сергійович та депутат Київської міської ради, член депутатської фракції «Солідарність» у Київській міській раді – Майзель Сергій Петрович.

Відповідальний за супроводження проекту рішення: Федорчук Юрій (тел.: 067 406 34 34).

Депутат Київської міської ради,
член депутатської фракції
«Об'єднання «Самопоміч»
у Київській міській раді **Д. С. Стрижов**

Депутат Київської міської ради,
член депутатської фракції
«Солідарність»
у Київській міській раді **С.П. Майзель**

Заступник міського голови –
секретар Київської міської ради

Окопному О.Ю.
Слончаку В.В.

Прошу розглянути проект рішення від 20.10.2017 №08/231-2637/ПР в установленому порядку.

Пихтіній О.М.

Для контролю за проходженням та тиражування.

Лазор Л.В.
Юнаковій С.М.
Давтяну Д.О. – до відома

В.ПРОКОПІВ

"23" жовтня 2017 року
№ 08/231 – 2637/ПР

08/231-2637/ПР
20.10.2017

ДЕПУТАТ

КИЇВСЬКОЇ МІСЬКОЇ РАДИ VIII СКЛИКАННЯ

"20" жовтня 2017 р. № 08/279/081062-317

Заступнику міського голови -
секретарю Київської міської ради
Прокопіву В.В.

Шановний Володимире Володимировичу!

Відповідно до частини одинадцятої статті 12 та частини першої статті 29 Регламенту Київради, затвердженого рішенням Київради від 07.07.2016 № 579/579, направляємо Вам проект рішення «Про деякі питання забезпечення благоустрою у місті Києві».

Враховуючи положення частини другої статті 35 Регламенту Київради, просимо призначити нас доповідачами по даному проекту рішення на відповідному пленарному засіданні Київради.

Додаток: проект рішення з додатками на 5 арк.

Депутат Київської міської ради **Д. С. Стрижов**

Депутат Київської міської ради **С. П. Майзель**

289/54
24.11.17

№ 14.1

ДЕПУТАТ

КИЇВСЬКОЇ МІСЬКОЇ РАДИ VIII СКЛИКАННЯ

"23" листопада 2017 р. № 08/279/08/052-258

Постійній комісії Київради
з питань транспорту, зв'язку та
реклами

ДЕПУТАТСЬКЕ ЗВЕРНЕННЯ

До мене, як до депутата Київради, регулярно звертаються мешканці мого виборчого округу зі скаргами на необладнані транспортні зупинки маршрутного таксі №559 вздовж вул. Прирічна. На моє звернення до Оболонської РДА (№08/279/08/052-198 від 05.04.2017) фахівцями КП ШЕУ Оболонського району м. Києва було проведено обстеження та, за результатами, направлено звернення до Департаменту транспортної інфраструктури КМДА з проханням облаштувати зупинки транспорту на вул. Прирічна. Проте роботи з облаштування зупинок так і не розпочалися.

Тож на підставі ст.13 Закону України «Про статус депутатів місцевих рад» звертаюся до Вас з проханням розглянути дану проблему на черговому засідання Постійної комісії з питань транспорту, зв'язку та реклами та доручити Департаменту транспортної інфраструктури КМДА надати інформацію щодо терміну проведення робіт з облаштування транспортних зупинок на вул. Прирічна.

З повагою

Депутат Київської
міської рад **О. М. Поживанов**

Мищенко
(050) 358-02-63

П 14.2

ДЕПУТАТ

КИЇВСЬКОЇ МІСЬКОЇ РАДИ VIII СКЛИКАННЯ

"16" листопада 2017 р. №08/279/08/164-1277

Київському міському голові
(Київської міської
державної адміністрації)
Кличку В. В.
01044, м. Київ,
вул. Хрещатик, 36

Директорові Департаменту
транспортної інфраструктури
Київської міської ради
(Київської міської державної
адміністрації)
Симонову С. А.
04070, м. Київ, Набережне шосе 2

ДЕПУТАТСЬКЕ ЗВЕРНЕННЯ

Шановний Віталію Володимировичу!

Шановний Сергію Анатолійовичу!

Київська міська державна адміністрація
17.11.2017 № 41380

До мене як до депутата Київської міської ради, починаючи з 2015 року постійно звертаються мешканці Дарницького району міста Києва з приводу незакінченого облаштування автомобільного з'їзду на вулицю Дніпровська набережна з Дарницького залізнично-автомобільного мосту.

На моє депутатське звернення адресоване Київському міському голові Кличку В.В. за №08/279/-7 від 03.12.2015 року я отримав відповідь 28.12.2015 року за №001- 4646 (додається), в якій зазначено, що будівництво залізнично-автомобільного мостового переходу через р. Дніпро здійснюється згідно з

розпорядженням Кабінету Міністрів України від 10.12.2003 р. №755 «Про будівництво залізнично-автомобільного мостового переходу через р. Дніпро в м, Києві на залізничній дільниці Київ-Московський - Дарниця». Відповідно до якого, функції замовника покладено на Державне територіально-галузеве об'єднання «Південно-Західна залізниця».

У відповіді регіональної філії «Південно-Західна залізниця» від 21.01.2016 № Н3-1-4/218 на моє депутатське звернення від 18.01.2016 № 08/279/08/164-36 було повідомлено, що регіональна філія «Південно-Західна залізниця» підтримує створення робочої групи під керівництвом Департаменту транспортну Київської міської державної адміністрації та затвердити її склад на сесії Київради.

Враховуючи зазначене вище, керуючись статтями 13 Закону України «Про статус депутатів місцевих рад» та 20 Регламенту Київської міської ради, прошу Вас:

1. Звернутися до Прем'єр-міністра України з проханням внести зміни до проекту Державного бюджету на 2018 рік з метою передбачити кошти для закінчення будівництва мостового переходу, в тому числі і автомобільної розв'язки з Дніпровською набережною.
2. Доручити постійними комісіями Київської міської ради створити робочу групу у складі представників відповідних структурних підрозділів виконавчого органу Київради (Київської міської державної адміністрації) разом з відповідними підрозділами Державного територіально-галузевого об'єднання «Південно-Західна залізниця», дирекції з будівництва залізнично-автомобільного мостового переходу через р. Дніпро в м. Києві (за згодою), правоохоронних органів, Дарницької районної в місті Києві держадміністрації, балансоутримувача території, мешканців м. Києва та за моєї участі як депутата Київради для дієвого та невідкладного вирішення вищезазначеного питання.
3. Надати інформацію щодо вжитих заходів виконавчим органом Київської міської ради (Київської міської державної адміністрації)

направлених на прискорення облаштування автомобільного з'їзду на вулицю Дніпровська набережна з Дарницького залізнично-автомобільного мосту.

4. Надати інформацію щодо стану проектування та облаштування з'їзду на вулицю Дніпровська набережна з Дарницького залізнично-автомобільного мосту.

Про результати розгляду даного звернення та вжиті заходи прошу поінформувати мене у встановлений законом термін за адресою: 04053, м. Київ, вул. Кудрявська, 11.

Додатки на 18 арк.

З повагою

депутат Київради,
перший заступник
голови Постійної комісії
з питань містобудування,
архітектури та
землекористування **Р. В. Марченко**

вик. Соболь І.І.
тел. 067-737-94-47

Заступник міського голови - секретар
Київської міської ради

Окопному О.Ю.

Прошу розглянути в установленому порядку та надати інформацію відповідальному виконавцю.

Страннікову А.М.
Дикій К.В.
Юнаковій С.М.

В.ПРОКОПІВ

20 листопада 2017 р.
№ 41380

Виконуючий обов'язки
голови Київської міської
державної адміністрації

Давтяну Д.О.
Спасибку О.В. узаг.

Прошу розглянути депутатське звернення депутата Київської міської ради Р.Марченка від 16.11.2017 № 08/279/08/164-1276 та за результатами підготувати проект відповіді за підписом Київського міського голови.

Прилипку Ю.М.

Г.ПЛІС

17 листопада 2017 р.
№ 41364 (001)

ДЕПУТАТ

КИЇВСЬКОЇ МІСЬКОЇ РАДИ VIII СКЛИКАННЯ

"3" грудня 2015 р. № 08/279/-7

Київському міському голові
Кличку В.В.
вул. Хрещатик, 36,
м. Київ 01044

Депутатське звернення

Шановний Віталію Володимировичу!

До мене, як до депутата Київської міської ради, постійно звертаються мешканці Дарницького району міста Києва з приводу незакінченого облаштування автомобільного з'їзду на вулицю Дніпровська набережна з Дарницького залізнично-автомобільного мосту.

Дарницький залізнично-автомобільний міст – це комбінований залізнично-автомобільний міст у м. Києві, спорудження якого розпочато в 2004 році. Повний запуск об'єкта відбувся 23 серпня 2011, водночас будівництво з'їзду на набережну з мосту на лівому березі досі не закінчене.

Мешканці зазначають, що незакінчене облаштування з'їзду створює багато незручностей для киян, а також становить небезпеку дорожнього руху. Кияни стурбовані зазначеною ситуацією та вимагають негайного відновлення будівництва з'їзду на вулицю Дніпровська набережна з Дарницького залізнично-автомобільного мосту на лівому березі Дніпра в м. Києві.

Враховуючи зазначене, керуючись Законом України «Про статус депутатів місцевих рад», з метою дотримання вимог Закону України "Про благоустрій населених пунктів", Правил благоустрою міста Києва та інших нормативно-правових актів, що регулюють відносини у сфері благоустрою, прошу Вас:

Вх Київ 30484

1. Надати інформацію щодо стану проектування та облаштування з'їзду на вулицю Дніпровська набережна з Дарницького залізнично-автомобільного мосту.

2. Доручити відповідній постійній комісії Київської міської ради розглянути дане питання на засіданнях комісії.

3. Доручити відповідній постійній комісії Київської міської ради створити робочу групу у складі представників відповідних структурних підрозділів виконавчого органу Київради (Київської міської державної адміністрації), дирекції з будівництва залізнично-автомобільного мостового переходу через р. Дніпро в м. Києві (за згодою), правоохоронних органів, Дарницької районної в місті Києві держадміністрації, балансоутримувача території, мешканців м. Києва та за моєї участі як депутата Київради для дієвого та невідкладного вирішення вищезазначеного питання.

Про результати розгляду звернення прошу повідомити мене за адресою: 04053, м. Київ, вул. Кудрявська, буд.11 у встановлений законом термін.

З повагою

Депутат Київради **Р.Марченко**

вик. Михайлов А.О.

тел.:067-589-12-98

УКРАЇНА

ВИКОНАВЧИЙ ОРГАН КИЇВСЬКОЇ МІСЬКОЇ РАДИ
(КИЇВСЬКА МІСЬКА ДЕРЖАВНА АДМІНІСТРАЦІЯ)

вул. Хрещатик,36, м. Київ, 01044, тел. (044) 202 71 29, (044) 202 75 58, факс 202 76 41, e-mail:kmda@kma.gov.ua
Контактний центр міста Києва (044) 15 51 Код ЄДРПОУ 00022527
E-mail для електронних звернень громадян: zvernen@kma.gov.ua

28.12.2015 № 001-4646

на № _____ *від* _____

Депутатові Київської міської ради
Марченку Р. В.

Про облаштування автомобільного з'їзду на Дніпровській набережній з Дарницького залізнично-автомобільного мосту

Шановний Романе Вікторовичу!

У виконавчому органі Київської міської ради (Київській міській державній адміністрації) опрацьовано Ваше депутатське звернення від 03.12.2015 № 08/279/-7 щодо облаштування автомобільного з'їзду на Дніпровській набережній з Дарницького залізнично-автомобільного мосту.

Повідомляємо, що будівництво залізнично-автомобільного мостового переходу через р. Дніпро здійснюється згідно з розпорядженням Кабінету Міністрів України від 10.12.2003 № 755 «Про будівництво залізнично-автомобільного мостового переходу через р. Дніпро в місті Києві на залізничній дільниці Київ-Московський – Дарниця». Відповідно до якого функції замовника покладено на Державне територіально-галузеве об'єднання «Південно-Західна залізниця».

З повагою

Голова В. Кличко

115354

Козловський
Салій 202 63 11

ДЕПУТАТ

КИЇВСЬКОЇ МІСЬКОЇ РАДИ VIII СКЛИКАННЯ

"18" січня 2016 р. № 08/279/08/164-36

В.о. начальника
Південно-Західної залізниці
Тягульському В.Г.
вул. Лисенка, 6
м. Київ 01601

Депутатське звернення

Шановний Володимире Григоровичу!

До мене як до депутата Київської міської ради постійно звертаються мешканці Дарницького району міста Києва з приводу незакінченого облаштування автомобільного з'їзду на вулицю Дніпровська набережна з Дарницького залізнично-автомобільного мосту.

Дарницький залізнично-автомобільний міст – це комбінований залізнично-автомобільний міст у м. Києві, спорудження якого розпочато в 2004 році. Повний запуск об'єкта відбувся 23 серпня 2011, водночас будівництво з'їзду на набережну з мосту на лівому березі досі не закінчене.

Мешканці зазначають, що незакінчене облаштування з'їзду створює багато незручностей для киян, а також становить небезпеку дорожнього руху. Кияни стурбовані зазначеною ситуацією та вимагають негайного відновлення будівництва з'їзду на вулицю Дніпровська набережна з Дарницького залізнично-автомобільного мосту на лівому березі Дніпра в м. Києві.

На моє депутатське звернення адресоване Київському міському голові Кличку В.В. за №08/279/-7 від 03.12.2015 року я отримав відповідь 28.12.2015 року за №001-4646 (додається), в якому зазначено, що будівництво залізнично-автомобільного мостового переходу через р. Дніпро здійснюється згідно з розпорядженням Кабінету Міністрів України від 10.12.2003 р. №755 «Про будівництво залізнично-автомобільного мостового переходу через р. Дніпро в м. Києві на залізничній дільниці Київ-Московський – Дарниця». Відповідно до якого функції замовника покладено на Державне територіально-галузеве об'єднання «Південно-Західна залізниця».

отримано: 18.01.2016 17⁰⁰ Корчовенко [illegible] 465-37-48

Враховуючи зазначене, керуючись Законом України «Про статус депутатів місцевих рад», з метою дотримання вимог Закону України "Про благоустрій населених пунктів", Правил благоустрою міста Києва та інших нормативно-правових актів, що регулюють відносини у сфері благоустрою, прошу Вас:

1. Надати інформацію щодо стану проектування та облаштування з'їзду на вулицю Дніпровська набережна з Дарницького залізнично-автомобільного мосту.

2. Доручити відповідним підрозділам Державного територіально-галузевого об'єднання «Південно-Західна залізниця» разом з постійними комісіями Київської міської ради створити робочу групу у складі представників відповідних структурних підрозділів виконавчого органу Київради (Київської міської державної адміністрації), дирекції з будівництва залізнично-автомобільного мостового переходу через р. Дніпро в м. Києві (за згодою), правоохоронних органів, Дарницької районної в місті Києві держадміністрації, балансоутримувача території, мешканців м. Києва та за моєї участі як депутата Київради для дієвого та невідкладного вирішення вищезазначеного питання.

Про результати розгляду звернення прошу повідомити мене за адресою: 04053, м. Київ, вул. Кудрявська, буд.11 у встановлений законом термін.

З повагою

Депутат Київради,
перший заступник
голови Постійної комісії
з питань містобудування та
архітектури **Р.В. Марченко**

вик. Михайлов А.О.

тел. 067-589-12-98

ПУБЛІЧНЕ АКЦІОНЕРНЕ ТОВАРИСТВО
«УКРАЇНСЬКА ЗАЛІЗНИЦЯ»

РЕГІОНАЛЬНА ФІЛІЯ «ПІВДЕННО-ЗАХІДНА ЗАЛІЗНИЦЯ»

вул. Лисенка, 6, м. Київ-30, МСП 01601, тел. (+380 44) 465-44-10, факс (+380 44) 465-41-07

21.01.2016 № НЗ-1-4/218

Депутату Київської міської ради,
першому заступнику голови
Постійної комісії з питань
містобудування та архітектури

Марченку Р. В.

Шановний Романе Вікторовичу!

Ваше депутатське звернення від 18.01.2016 № 08/279/08/164-36 щодо облаштування з'їзду з залізнично-автомобільного мостового переходу через р. Дніпро у м. Києві (з підходами) на залізничній дільниці Київ-Московський-Дарниця на Дніпровську набережну розглянуто Регіональною філією «Південно-Західна залізниця» ПАТ «Укрзалізниця».

Повідомляємо, що на виконання розпоряджень Кабінету Міністрів України від 10.12.2003 №755-р та від 13.07.2004 №490-р за рахунок Державного бюджету ведеться будівництво залізнично-автомобільного мостового переходу через р. Дніпро в м. Києві (з підходами) на залізничній дільниці Київ-Московський-Дарниця. Замовником будівництва визначено Державне територіально-галузеве об'єднання «Південно-Західна залізниця» Згідно розробленого та затвердженого в установленому порядку проекту будівництва передбачено облаштування автомобільної розв'язки з Дніпровською набережною будівництво якої розпочато в 2005 році, але в зв'язку з тимчасовим припиненням фінансування роботи зупинено.

001554

Правонаступницею Державного територіально-галузевого об'єднання «Південно-Західна залізниця» регіональною філією «Південно-Західна залізниця» ПАТ «Укрзалізниця» було запропоновано передбачити на 2016 рік в Державному бюджеті кошти для закінчення будівництва мостового переходу, в тому числі і автомобільної розв'язки з Дніпровською набережною. Затвердженим бюджетом на 2016 рік кошти не передбачені.

Регональна філія «Південно-Західна залізниця» підтримує створення робочої групи під керівництвом Департаменту транспорту Київської міської державної адміністрації та затвердити її склад на сесії Київради.

З повагою
В.о. першого заступника начальника
регіональної філії В.О. Крючков

В. о. начальника виробничого підрозділу
дирекції з будівництва залізнично-автомобільного
мостового переходу через р. Дніпро в м. Києві Є.П. Назаров

Лисенко 289-36-00

ДЕПУТАТ

КИЇВСЬКОЇ МІСЬКОЇ РАДИ VIII СКЛИКАННЯ

"15" лютого 2016 р. № 08/279/08/164-67

Прем'єр-міністру України
Яценюку А.П.
вул. Грушевського, 12/2
01008, м. Київ

ДЕПУТАТСЬКЕ ЗВЕРНЕННЯ

Шановний Арсенію Петровичу!

До мене як до депутата Київської міської ради постійно звертаються мешканці Дарницького району міста Києва з приводу незакінченого облаштування автомобільного з'їзду на вулицю Дніпровська набережна з Дарницького залізнично-автомобільного мосту.

Дарницький залізнично-автомобільний міст – це комбінований залізнично-автомобільний міст у м. Києві, спорудження якого розпочато в 2004 році. Повний запуск об'єкта відбувся 23 серпня 2011, водночас будівництво з'їзду на набережну з мосту на лівому березі досі не закінчене.

Мешканці зазначають, що незакінчене облаштування з'їзду створює багато незручностей для киян, а також становить небезпеку дорожнього руху. Кияни стурбовані зазначеною ситуацією та вимагають негайного відновлення будівництва з'їзду на вулицю Дніпровська набережна з Дарницького залізнично-автомобільного мосту на лівому березі Дніпра в м. Києві.

На моє депутатське звернення від 18.01.2016 року №08/279/08/164-36 на в.о. начальника Південно-Західної залізниці, я 21.01.2016 року №НЗ-1-4/218 отримав відповідь, що на виконання розпоряджень Кабінету Міністрів України від 10.12.2003 №755-р та від 13.07.2004 №490-р за рахунок Державного бюджету ведеться будівництво залізнично-автомобільного мостового переходу через р. Дніпро в м Києві (з підходами) на залізничній дільниці Київ-Московський-Дарниця. Замовником будівництва визначено Державне територіально-галузеве об'єднання «Південно-Західна залізниця». Згідно розробленого та затвердженого в установленому порядку проекту будівництва

передбачено облаштування автомобільної розв'язки з Дніпровською набережною, будівництво якої розпочато в 2005 році, але в зв'язку з тимчасовим припиненням фінансування роботи зупинено.

Правонаступницею Державного територіально-галузевого об'єднання «Південно-Західна залізниця» регіональною філією «Південно-Західна залізниця» ПАТ «Укрзалізниця» було запропоновано передбачити на 2016 рік в Державному бюджеті кошти для закінчення будівництва мостового переходу, в тому числі і автомобільної розв'язки з Дніпровською набережною. Затвердженим бюджетом на 2016 рік кошти не передбачені.

Враховуючи зазначене, керуючись Законом України «Про статус депутатів місцевих рад», прошу Вас дати доручення при коригуванні бюджету 2016 року передбачити кошти для закінчення будівництва мостового переходу, в тому числі і автомобільної розв'язки з Дніпровською набережною.

Про результати розгляду звернення прошу повідомити мене за адресою: 04053, м. Київ, вул. Кудрявська, буд.11 у встановлений законом термін.

З повагою

депутат Київради,
перший заступник
голови Постійної комісії
з питань містобудування,
архітектури та
землекористування **Р.В. Марченко**

вик. Михайлов А.О.
тел. 067-589-12-98

УКРАЇНА
МІНІСТЕРСТВО ІНФРАСТРУКТУРИ УКРАЇНИ
пр-т Перемоги, 14, м. Київ, 01135, Україна
тел.: (+38 044) 351-40-96, 351-49-20, 351-40-01, факс тел.: (+38 044) 351-48-45
www.mtu.gov.ua, код ЄДРПОУ 37472062

Депутату Київської міської Ради
Марченку Р.В.
вул. Кудрявська, буд. 11
м. Київ, 04053

Шановний Романе Вікторовичу!

Міністерство інфраструктури України розглянуло Ваші депутатські звернення від 15.02.2016 № 08/279/08/164-67 та № 08/279/08/164-66 щодо будівництва Дарницького залізнично-автомобільного мосту в м. Києві та повідомляє.

Мінінфраструктури під час формування проекту Державного бюджету України на 2016 рік листом від 31.07.2015 № 8441/11/10-15 зверталося до Міністерства фінансів України щодо виділення з державного бюджету 260 млн. грн. для завершення будівництва залізнично-автомобільного мостового переходу через р. Дніпро у м. Києві у 2016 році. Однак ця пропозиція не була врахована.

Разом з цим зазначаємо, що під час формування пропозицій щодо внесення змін до Державного бюджету України на 2016 рік Мінінфраструктури повторно звернеться до Мінфіну із проханням виділити кошти для завершення будівництва зазначеного об'єкту.

З повагою

Заступник Міністра М.П. Снітко

276452

вик. Чаус Г.С.
тел. 351-48-85

№2053/45/10-16 від 01.03.2016 на №04-13/11-377(44251) від 24.02.2016

Апарат Верховної Ради України
Відділ службової кореспонденції
16/02-16

ДЕПУТАТ

КИЇВСЬКОЇ МІСЬКОЇ РАДИ VIII СКЛИКАННЯ

«15» лютого 2016 р. № 08/279/08/164-65

Голові Комітету
з питань транспорту
Верховної Ради України
Дубневичу Я.В.
вул. Банкова, 6-8,
м. Київ 01008

ДЕПУТАТСЬКЕ ЗВЕРНЕННЯ

Шановний Ярославе Васильовичу!

До мене як до депутата Київської міської ради постійно звертаються мешканці Дарницького району міста Києва з приводу незакінченого облаштування автомобільного з'їзду на вулицю Дніпровська набережна з Дарницького залізнично-автомобільного мосту.

Дарницький залізнично-автомобільний міст – це комбінований залізнично-автомобільний міст у м. Києві, спорудження якого розпочато в 2004 році. Повний запуск об'єкта відбувся 23 серпня 2011, водночас будівництво з'їзду на набережну з мосту на лівому березі досі не закінчене.

Мешканці зазначають, що незакінчене облаштування з'їзду створює багато незручностей для киян, а також становить небезпеку дорожнього руху. Кияни стурбовані зазначеною ситуацією та вимагають негайного відновлення будівництва з'їзду на вулицю Дніпровська набережна з Дарницького залізнично-автомобільного мосту на лівому березі Дніпра в м. Києві.

На моє депутатське звернення від 18.01.2016 року №08/279/08/164-36 на в.о. начальника Південно-Західної залізниці, я 21.01.2016 року №НЗ-1-4/218 отримав відповідь, що на виконання розпоряджень Кабінету Міністрів України від 10.12.2003 №755-р та від 13.07.2004 №490-р за рахунок Державного бюджету ведеться будівництво залізнично-автомобільного мостового переходу через р. Дніпро в м Києві (з підходами) на залізничній дільниці Київ-

Московський-Дарниця. Замовником будівництва визначено Державне територіально-галузеве об'єднання «Південно-Західна залізниця». Згідно розробленого та затвердженого в установленому порядку проекту будівництва передбачено облаштування автомобільної розв'язки з Дніпровською набережною, будівництво якої розпочато в 2005 році, але в зв'язку з тимчасовим припиненням фінансування роботи зупинено.

Правонаступницею Державного територіально-галузевого об'єднання «Південно-Західна залізниця» регіональною філією «Південно-Західна залізниця» ПАТ «Укрзалізниця» було запропоновано передбачити на 2016 рік в Державному бюджеті кошти для закінчення будівництва мостового переходу, в тому числі і автомобільної розв'язки з Дніпровською набережною. Затвердженим бюджетом на 2016 рік кошти не передбачені.

Враховуючи зазначене, керуючись Законом України «Про статус депутатів місцевих рад», прошу Вас дати доручення при коригуванні бюджету 2016 року передбачити кошти для закінчення будівництва мостового переходу, в тому числі і автомобільної розв'язки з Дніпровською набережною.

Про результати розгляду звернення прошу повідомити мене за адресою: 04053, м. Київ, вул. Кудрявська, буд.11 у встановлений законом термін.

З повагою

депутат Київради,
перший заступник
голови Постійної комісії
з питань містобудування,
архітектури та
землекористування **Р.В. Марченко**

вик. Михайлов А.О.
тел. 067-589-12-98

ВЕРХОВНА РАДА УКРАЇНИ

Комітет з питань транспорту

01008, м. Київ-8, вул. М. Грушевського, 5, тел. 255-34-71

№ 04-36/10-200 "30" березня 2016 р.

Депутату Київської міської ради
Р.В.Марченко
04053, м. Київ, вул. Кудрявська,
буд. 11

Шановний Романе Вікторовичу!

Комітет Верховної Ради України з питань транспорту отримав Ваше звернення щодо завершення облаштування з'їзду на вул. Дніпровська набережна з Дарницького залізнично-автомобільного мосту.

З метою розгляду та надання відповіді на Ваш лист Комітет звернувся до Прем'єр-міністра України А. Яценюка та ПАТ «Укрзалізниця» з питанням щодо визначення можливих джерел фінансування завершення будівництва з'їзду на вул. Дніпровська набережна з Дарницького залізнично-автомобільного мосту у 2016 році.

Як слідує з відповіді № Ц-1/4-3/2237-16 від 18.03.2016 року, з метою врахування в Держбюджеті на 2017 рік коштів на завершення будівництва ПАТ «Укрзалізниця» направило до Мінінфраструктури документи для проведення експертизи проекту з подальшим поданням Мінекономрозвитку для участі у відборі державних інвестиційних проектів.

Також за дорученням Прем'єр-міністра України А. Яценюка звернення Комітету направлено для спільного розгляду Пивоварському А.М., Яресько Н. та Кличку В.В.

У разі надходження відповіді, Вас буде повідомлено додатково.

Додаток: копія листа ПАТ «Укрзалізниця» № Ц-1/4-3/2237-16 від 18.03.2016 року.

З повагою
Голова Комітету Я. Дубневич

ПУБЛІЧНЕ АКЦІОНЕРНЕ ТОВАРИСТВО
«УКРАЇНСЬКА ЗАЛІЗНИЦЯ»
ПАТ «УКРЗАЛІЗНИЦЯ»
вул. Тверська, 5, м. Київ-150, МСП 03680, тел.: (+380 44) 465-00-00, 465-00-10, факс: (+380 44) 465-00-39, 465-32-44
e-mail: jscuz@uz.gov.ua, www.uz.gov.ua

18.03.2016 №Ц-1/4-3/2237-16

Верховна Рада України
Голові Комітету
з питань транспорту
Дубневичу Я.В.

Шановний Ярославе Васильовичу!

Публічне акціонерне товариство «Українська залізниця» на Ваше звернення від 03.03.2016 № 04-36/10142 щодо завершення облаштування з'їзду на вул. Дніпровська набережна з Дарницького залізнично-автомобільного мосту повідомляє наступне.

Кошторисна вартість проекту «Будівництво залізнично-автомобільного мостового переходу через р. Дніпро у м. Києві (з підходами) на залізничній дільниці Київ-Московський – Дарниця» (далі – Проект) відповідно до технічних характеристик, затверджених розпорядженням Кабінету Міністрів України від 26.09.2007 № 798, складає 9 157 009, 694 тис. грн.

Проект автодорожніх підходів залізнично-автомобільного мостового переходу через р. Дніпро в місті Києві є автодорожньою розв'язкою з Наддніпрянським шосе на правому березі, виконаною в повному обсязі, і розв'язкою з Дніпровською набережною на лівому березі, а також автодорогою вздовж залізничних колій через Харківський шляхопровід в напрямку станції Дарниця з почерговим з'єднанням траси з вулицями Березняківська, Сортувальна та Здолбунівська. Загальна довжина автодорожніх підходів – 15,1 км.

Протягом 2011-2013 років виконано частину робіт з будівництва з'їзду із залізнично-автомобільного мостового переходу через р. Дніпро в м. Києві на Дніпровську набережну.

На сьогодні ПАТ «Укрзалізниця» обмежене у фінансових ресурсах, що обумовлено складною економічною ситуацією в державі, і не має можливості завершити роботи з будівництва мостового переходу в повному обсязі за власні кошти.

005139

2016
67191

Оскільки автомобільна складова мосту, зокрема з'їзд на вул. Дніпровська набережна, не є об'єктом залізничної інфраструктури і необхідна для виконання функцій столиці з оптимізації автомобільних потоків, пропонується завершення автомобільної складової мостового переходу здійснювати за рахунок коштів державного (місцевого) бюджету, залізничну складову – за власні кошти ПАТ «Укрзалізниця».

Враховуючи, що на 2016 рік в держбюджеті кошти для закінчення автомобільної розв'язки з Дніпровською набережною не передбачені, та з метою врахування у Державному бюджеті України на 2017 рік коштів на завершення будівництва, ПАТ «Укрзалізниця» відповідно до вимог постанови Кабінету Міністрів України від 22.07.2015 № 571 «Деякі питання управління державними інвестиціями» до Мінінфраструктури направлено відповідні документи для проведення державної експертизи Проекту з подальшим поданням до Мінекономрозвитку для участі у відборі державних інвестиційних проектів.

З повагою

В.о. голови правління О.В. Завгородній

Член правління С.Д. Михальчук

ЦКВ, Горобчук 406 92 23

ДЕПУТАТ

КИЇВСЬКОЇ МІСЬКОЇ РАДИ VIII СКЛИКАННЯ

«15» лютого 2016 р. № 08/279/08/164-68

Київському міському голові
Кличку В.В.
вул. Хрещатик, 36,
м. Київ 01044

Депутатське звернення

Шановний Віталію Володимировичу!

До мене як до депутата Київської міської ради постійно звертаються мешканці Дарницького району міста Києва з приводу незакінченого облаштування автомобільного з'їзду на вулицю Дніпровська набережна з Дарницького залізнично-автомобільного мосту.

Дарницький залізнично-автомобільний міст – це комбінований залізнично-автомобільний міст у м. Києві, спорудження якого розпочато в 2004 році. Повний запуск об'єкта відбувся 23 серпня 2011, водночас будівництво з'їзду на набережну з мосту на лівому березі досі не закінчене.

Мешканці зазначають, що незакінчене облаштування з'їзду створює багато незручностей для киян, а також становить небезпеку дорожнього руху. Кияни стурбовані зазначеною ситуацією та вимагають негайного відновлення будівництва з'їзду на вулицю Дніпровська набережна з Дарницького залізнично-автомобільного мосту на лівому березі Дніпра в м. Києві.

На моє депутатське звернення від 18.01.2016 року №08/279/08/164-36 на в.о. начальника Південно-Західної залізниці, я 21.01.2016 року №НЗ-1-4/218 отримав відповідь, що на виконання розпоряджень Кабінету Міністрів України від 10.12.2003 №755-р та від 13.07.2004 №490-р за рахунок Державного бюджету ведеться будівництво залізнично-автомобільного мостового переходу через р. Дніпро в м Києві (з підходами) на залізничній дільниці Київ-Московський-Дарниця. Замовником будівництва визначено Державне територіально-галузеве об'єднання «Південно-Західна залізниця». Згідно

Вх. 1797 від 18.02.16.

розробленого та затвердженого в установленому порядку проекту будівництва передбачено облаштування автомобільної розв'язки з Дніпровською набережною, будівництво якої розпочато в 2005 році, але в зв'язку з тимчасовим припиненням фінансування роботи зупинено.

Правонаступницею Державного територіально-галузевого об'єднання «Південно-Західна залізниця» регіональною філією «Південно-Західна залізниця» ПАТ «Укрзалізниця» було запропоновано передбачити на 2016 рік в Державному бюджеті кошти для закінчення будівництва мостового переходу, в тому числі і автомобільної розв'язки з Дніпровською набережною. Затвердженим бюджетом на 2016 рік кошти не передбачені.

Регіональна філія «Південно-Західна залізниця» підтримує створення робочої групи з питання про закінчення будівництва мостового переходу, в тому числі і автомобільної розв'язки з Дніпровською набережною під керівництвом Департаменту транспорту Київської міської державної адміністрації та затвердження її складу на сесії Київради.

Враховуючи зазначене, керуючись Законом України «Про статус депутатів місцевих рад», прошу Вас дати доручення Департаменту транспорту Київської міської державної адміністрації та відповідним Постійним комісіям Київради вчинити дії пов'язані з закінченням будівництва мостового переходу, в тому числі і автомобільної розв'язки з Дніпровською набережною.

Про результати розгляду звернення прошу повідомити мене за адресою: 04053, м. Київ, вул. Кудрявська, буд.11 у встановлений законом термін.

Додаток: лист Регіональної філії «Південно-Західна залізниця» - (2 арк.)

З повагою

депутат Київради,
перший заступник
голови Постійної комісії
з питань містобудування,
архітектури та
землекористування **Р.В. Марченко**

вик. Михайлов А.О.

тел. 067-589-12-98

УКРАЇНА

ВИКОНАВЧИЙ ОРГАН КИЇВСЬКОЇ МІСЬКОЇ РАДИ
(КИЇВСЬКА МІСЬКА ДЕРЖАВНА АДМІНІСТРАЦІЯ)

вул. Хрещатик,36, м. Київ, 01044, тел. (044) 202 71 29, (044) 202 75 58, факс 202 76 41, e-mail:kmda@kma.gov.ua
Контактний центр міста Києва (044) 15 51 Код ЄДРПОУ 00022527
E-mail для електронних звернень громадян: zvernen@kma.gov.ua

23.03.2016 № 001-822

*на №*_____ *від* _____

Депутатові Київської міської ради
Марченку Р. В.

Про будівництво автомобільної
розв'язки на Дніпровській набережній

Шановний Романе Вікторовичу!

У виконавчому органі Київської міської ради (Київській міській державній адміністрації) опрацьовано Ваше депутатське звернення від 15.02.2016 № 08/279/08/164-68 стосовно завершення будівництва Дарницького залізнично-автомобільного мостового переходу через р. Дніпро.

Повідомляємо, що відповідно до розпорядження Кабінету Міністрів України від 10.12.2003 № 755-р «Про будівництво залізнично-автомобільного мостового переходу через р. Дніпро в м. Києві на залізничній ділянці Київ-Московський – Дарниця» замовником будівництва залізнично-автомобільного мостового переходу через р. Дніпро у м. Києві визначено Державне територіально-галузеве об'єднання «Південно-Західна залізниця». Фінансування витрат, пов'язаних з проектуванням і будівництвом залізнично-автомобільного мостового переходу, здійснюється за рахунок залучених кредитів, коштів Укрзалізниці та з інших джерел.

На сьогодні не прийнято до комунальної власності територіальної громади міста Києва побудований на замовлення ДГТО «Південно-Західна залізниця» автомобільний мостовий перехід через р. Дніпро.

Враховуючи викладене та беручи до уваги важливість закінчення будівництва мостового переходу для розвантаження автошляхів столиці, замовник будівництва, ДТГО «Південно-Західна залізниця», вживає відповідних заходів щодо завершення робіт з будівництва зазначеного об'єкта.

З повагою

Виконуючий обов'язки голови Г. Пліс

119811

Козловський
Троценко 202 63 29

N 14.3.

21.5. СЛУХАЛИ: **Розгляд скарги** обслуговуючого кооперативу автостоянки «Дружба» від 05.10.2017 № 71 (***вх. №08/17151 від 06.10.2017***) щодо невиконання КП «Київпастранс» вимог рішення Київської міської ради від 15.12.2011 №944/7180 «Про надання та передачу комунальному підприємству «Київпастранс» земельних ділянок для реконструкції лінійно-диспетчерської станції, перенесення споруд маслогосподарства з прибудовою торговельно-складських приміщень та будівництвом паркінгу на вул. Івана Микитенка, 6 - 8 у Дніпровському районі м. Києва» **з урахуванням листа** Прокуратури міста Києва від 09.10.2017 №05/1-Р-17 (***вх. №08/17726 від 17.10.2017)*** щодо розгляду звернення народного депутата України Іллєнка А. Ю. стосовно перевірки законності захоплення земельної ділянки на вул. Стальського, 29 у Дніпровському районі м. Києва, яка належить ОКА «Дружба» та початку будівництва на цій земельній ділянці - ***матеріали додаються.***

До постійної комісії Київської міської ради з питань містобудування, архітектури та землекористування надійшли листи:

- Департаменту земельних ресурсів виконавчого органу Київської міської ради (Київської міської державної адміністрації) від 13.10.2017 №057024-18219 щодо надання пояснень по земельних ділянках з адресами: вул. Сулеймана Стальського, 29 та вул. Івана Микитенка, 6-8 у Дніпровському районі міста Києва;

- комунального підприємства «Київпастранс» від 13.10.2017 №053/01/3310 щодо надання пояснень по земельній ділянці;

- ТОВ «Епіцентр К» від 10.10.2017 вх. №08/17376 з проханням надати дозвіл на передачу земельної ділянки в суборенду ТОВ «Керуюча компанія «Дружба»;

- депутата Київської міської ради Т. Криворучко від 02.11.2017 вх. №39158 щодо вирішення питання автостоянки «Дружба»;

- ОКА «Дружба» від 09.11.2017 вх. №08/19222 (додаток до звернення від 05.10.2017 № 71 (вх. №08/17151 від 06.10.2017) щодо надання додаткової інформації та прохання врахувати її при розгляді питання щодо надання в користування або оренду земельної ділянки на вул. Микитенка, 6-8.

(Скарга обслуговуючого кооперативу автостоянки «Дружба» від 05.10.2017 № 71 (вх. №08/17151 від 06.10.2017), лист Прокуратури міста Києва від 09.10.2017 №05/1-Р-17 (вх. №08/17726 від 17.10.2017), лист Департаменту земельних ресурсів виконавчого органу Київської міської ради (Київської міської державної адміністрації) від 13.10.2017 №057024-18219, лист комунального підприємства «Київпастранс» від 13.10.2017 №053/01/3310, лист ТОВ «Епіцентр К» від 10.10.2017 вх. №08/17376, лист депутата Київської міської ради Т. Криворучко від 02.11.2017 вх. №39158, лист ОКА «Дружба» від 09.11.2017 вх. №08/19222 (додаток до звернення від 05.10.2017 № 71 (вх. №08/17151 від 06.10.2017) ***- на 115-ти арк.****)*

ВИСТУПИЛИ: Міщенко О. Г., Мандибура В. В., Болтенкова Г. Г.

УХВАЛИЛИ: ***1. Відкласти розгляд скарги*** обслуговуючого кооперативу автостоянки «Дружба» від 05.10.2017 № 71 (***вх. №08/17151 від 06.10.2017***) щодо не виконання КП «Київпастранс» вимог рішення Київської міської ради від 15.12.2011 №944/7180 «Про надання та передачу комунальному підприємству «Київпастранс» земельних ділянок для реконструкції лінійно-диспетчерської станції, перенесення споруд масло господарства з прибудовою торговельно-складських приміщень та будівництвом паркінгу на вул. Івана Микитенка, 6 - 8 у Дніпровському районі м. Києва».

2. Створити робочу групу у складі членів постійної комісії Київської міської ради з питань містобудування, архітектури та землекористування Рослякова В. В., Харченка О. В., Назаренка В. Е. для додаткового вивчення цього питання. Визначити головою робочої групи депутата Рослякова В. В.

3. Повернутися до розгляду цього питання після надання протоколу засідання цієї робочої групи.

ПРОГОЛОСУВАЛИ: «за» – 12, «проти» – немає, «утрималось» – немає.

Депутати Київської міської ради Марченко Р. В., Кісільов І. П., Харченко О. В., Баленко І. М., Балицька О. С., Банас Д. М., Меліхова Т. І., Негрич М. М., Старовойт В. М., Шкуро М. Ю. участі в голосуванні не брали.

Рішення прийнято.

Заступник міського голови - секретар
Київської міської ради

Міщенку О.Г.
Окопному О.Ю.

Прошу розглянути в установленому порядку та надати інформацію відповідальному виконавцю, в межах компетенції.

Долгополовій Ю.М.
Юнаковій С.М.

Кулаківському В.А.

В.ПРОКОПІВ

8 листопада 2017р.
№ 39641

Київський міський голова

Прокопіву В.В.
Спасибку О.В. узаг.
Давтяну Д.О.

Прошу розглянути депутатське звернення народного депутата України В. Чумака від 03.11.2017 № 240/ВВ та за результатами підготувати проект відповіді за моїм підписом.

Прилипку Ю.М.

В. КЛИЧКО

7 листопада 2017р.
№ 39641

НАРОДНИЙ ДЕПУТАТ УКРАЇНИ

01008, м. Київ, вул. Грушевського, 5

№ 240/ВВ від 03 листопада 2017 року

Голові Київської міської
державної адміністрації
КЛИЧКУ В.В.
вул. Хрещатик, 36,
м. Київ, 01044

Київська міська державна
адміністрація
06.11.2017 № 39641

Копія: **Голові правління ОКА «Дружба»**
Болтенковій Г.Г.
вул. Стальського, 29
м. Київ, 02139

ДЕПУТАТСЬКЕ ЗВЕРНЕННЯ

Шановний Віталію Володимировичу!

Керуючись статтями 16 і 17 Закону України «Про статус народного депутата України», направляю для розгляду та вирішення по суті звернення голови правління ОКА «Дружба» Болтенкова Г.Г. щодо надання КМДА копій документів згідно зі списком.

Про результати розгляду звернення прошу повідомити мене та заявницю у визначений законом термін.

Додаток: на 4 арк. першому адресату.

З повагою

Народний депутат України **В. ЧУМАК**

ОКА «ДРУЖБА»

Обслуговуючий кооператив автостоянки

«ДРУЖБА»

вул. Стальського, 29, м. Київ, 02139, Україна
тел.: 044 512-00-02
факс: 044 512 13 42

Вих. № 86 від 01.11.2017

Народному депутату України,
Заступнику голови Комітету
Верховної Ради України з питань
запобігання і протидії корупції
Чумаку Віктору Васильовичу

Щодо депутатських запитів
та отримання копій документів

ЗВЕРНЕННЯ
Шановний Вікторе Васильовичу!

На додаток до Звернення Обслуговуючого кооперативу автостоянки «Дружба» (надалі – Кооператив) від 28.08.2017 №35 просимо Вас зробити відповідні депутатські запити стосовно:

1. Надання копій витягів з протоколів, висновків відповідних департаментів Київської міської державної адміністрації (Виконавчого органу Київської міської ради) та Постійних комісій Київради, рішень Київради за період з 2012 року і станом на сьогодні щодо розгляду питань по перенесенню існуючої автостоянки та вирішення майнових відносин в установленому порядку на виконання вимог п. 4.5 рішення Київської міської ради №944/7180 від 15.12.2011.
2. Проведення позапланової перевірки Департаментом земельних ресурсів ВО КМР КМДА та розслідування щодо факту підробки Державних актів на землю від **15.10.2012** за адресою: вул. Микитенка, 6-8, виданих КП «Київпастранс» та вжиття заходів по їх скасуванню в порядку встановленому законодавством України.
3. Отримання копії дозволу на виконання будівельних робіт від 25.04.2013 року № ІУ 114131150191: «Реконструкція (з прибудовою) торгівельного комплексу, влаштування паркінгу та будівництво лінейно-диспетчерської станції на вул. Микитенка, 6-8 у Дніпровському районі м. Києва».
4. Розгляду за участю представників ОКА «Дружба» на найближчих засіданнях відповідних Комісій Київради та винесення на сесію Київради Київради вирішення питання з ОКА «Дружба» розміщення для зберігання транспортних засобів 610 членів Кооперативу в спеціально відведеному та упорядкованому під автостоянку місці або повернення в користування ОКА «Дружба» земельної ділянки існуючої з 1978 року автостоянки «Дружба», соціально важливого для мешканців за місцем проживання в мікрорайоні об`єкту.

Крім того, у зв`язку з численними зверненнями членів Кооперативу щодо ситуації, яка склалась з 01 жовтня 2017 на території за адресою: на перетині вул. Братиславської та вул. Стальського, 36, де була вивішена об`ява про необхідність сплати послуг – абонплати за паркувальні місця для власників автомобілей з кооперативу «Дружба» та надався сумнівний договір для підписання вже з ТОВ «Керуюча компанія «Дружба» й вимагається оплата з членів Кооперативу в примусовому порядку, просимо також ініціювати:

1. Проведення позапланової перевірки дотримання вимог законодавства України стосовно наявності дозвільної документації на введення в експлуатацію автостоянки чи

паркувальних майданчиків, а також відповідність кількості машино-місць нормам ДБН, на місці розташування земельних ділянок та їх використання на цей час: за адресою: на перетині вул. Братиславської та вул. Стальського, 36, тобто: земельних ділянок площею 0,4110 га за кадастровим номером 8000000000:62:260:0027, площею 0,0640 га за кадастровим номером 8000000000:62:260:0044, площами 0,5700 га - кадастровий номер 8000000000:66:077:0055 та 0,05145 га - кадастровий номер 8000000000:62:260:0024;

2. Перевірки наявності рішень Київради, включення в перелік паркувальних майданчиків, документів на субаренду земельних ділянок на перетині вул. Братиславської та Стальського, підстави отримання абонплати за паркувальні місця та правомірність укладання договору з надання послуг паркування ТОВ «Керуюча компанія «Дружба» за адресою по вул. Стальського, 36 відповідно до встановленого законодавством України порядку;
3. Повідомити нас письмово про результати перевірок, надання копій документів та вжитих заходів на адресу, що зазначена вище у цій заяві, у встановленому законом порядку.

ДОДАТКИ:

1. Копія договору про надання послуг ТОВ «Керуюча компанія «Дружба» за адресою по вул. Стальського, 36, на 1 арк.
2. Копія квитанції для сплати абонплати за паркувальні місця ТОВ «Керуюча компанія «Дружба» за адресою по вул. Стальського, 36, на 1 арк.

З повагою,

Голова правління
ОКА «Дружба» **Г.Г. Болтенкова**

ДОГОВІР НА НАДАННЯ ПОСЛУГ №

м. Київ

«___» _____ 20__ р.

_____ надалі « Замовник », з однієї сторони, та Товариство з обмеженою відповідальністю « Керуюча Компанія « Дружба», надалі «Виконавець» , в особі Макової Євгена Сергійовича, який діє на підставі статуту, з другої сторони , при спільному згадуванні в тексті –«Сторони», а кожна окремо «Сторона», уклали цей договір про надання послуг (далі - «Договір») про наступне.

1. ПРЕДМЕТ ДОГОВОРУ

1.1 Замовник доручає, а Виконавець зобов'я[illegible] організації паркування транспортного засобу Замовника _____, номерний знак _____ на території паркувального майданчика, який знаходиться за адресою: [illegible] Стальського 36 , в межах третьої територіальної зони паркування (далі - Послуги)

1.2 Замовник зобов'язується прийняти та належним чином оплатити Послуги

2. ПРАВА ТА ОБОВ'ЯЗКИ СТОРІН

2.1 Замовник зобов'язується :

2.1.1. Здійснити оплату за Послуги згідно з розділом 3 цього Договору.

2.1.2. Прийняти надані Послуги користування парко місцями.

2.2. Замовник має право здійснити контроль надання послуг.

2.3. Виконавець зобов'язується :

2.3.1. Забезпе[illegible]вання транспортного засобу Замовника _____ номерний знак _____ на території паркувального майданчика, який знаходиться за адресою: Дніпровський р-н, вул. Стальського 36 в межах третьої територіальної зони паркування м. Києва. Згідно схеми ОДР.

2.4. Виконавець має право:

2.4.1. Отримати оплату за надані Послуги.

2.5. Залучити допоміжного Агента. З метою збільшення та покращення обсягів послуг надаваємих Замовнику.

3. ЦІНА ДОГОВОРУ І ПОРЯДОК РОЗРАХУНКІВ

3.1. Ціна Договору визначається загальною вартістю Послуг за цим Договором.

3.2 Вартість Послуг становить _____ гривень 00 коп. без ПДВ в місяць.

3.3. Оплата Послуг за даним Договором здійснюється шляхом прямого перерахування Замовником суми грошових коштів, визначеної у п. 3.2. Договору, або внесення грошових коштів через Агента.

3.4. Оплата послуг виконується у строк до 15 (п'ятнадцятого) числа поточного місяця.

4. ПОРЯДОК ПРИЙОМУ – ПЕРЕДАЧІ ПОСЛУГ

4.1. Послуги приймаються і передаються за усною домовленістю сторін.

4.2. Послуга вважається прийнятою з моменту повної оплати Замовником Договору.

5. ВІДПОВІДАЛЬНІСТЬ СТОРІН

5.1. У випадку порушення своїх зобов'язань за цим Договором Сторони несуть відповідальність, визначену даним Договором та чинним законодавством України. Порушення зобов'язань вважається його невиконання чи неналежне виконання, тобто виконання з порушенням умов, визначених змістом зобов'язань.

5.2. У випадку, якщо в результаті порушення зобов'язань за цим Договором одна із Сторін понесла збитки, винна Сторона відшкодовує іншій стороні фактично понесені збитки.

5.3. Виконавець несе відповідальність за дотриманням техніки безпеки, пожежної безпеки відповідно до вимог чинного законодавства України.

5.4.За несвоєчасне надання кожного із видів Послуг і усунення недоліків, якщо такі є, Виконавець виплачує Замовнику штрафну неустойку у розмірі подвійної облікової ставки

НБУ, яка діяла в період, за який нараховується пеня, від цієї невиконаної частини [illegible] за кожний день прострочення.

6. ВИРІШЕННЯ СУПЕРЕЧОК

6.1. Всі спори, розбіжності, вимоги та претензії, які виникають при виконанні цього Договору чи у зв'язку з ним вирішуються у суді відповідно до підсудності, визначеної законодавством України.

7. ТЕРМІН ДІЇ ДОГОВОРУ

7.1. Цей Договір набирає чинності з моменту його підписання Сторонами. Договір діє до [illegible]

7.2. У випадку відсутності письмової заяви однієї із Сторін про припинення дії Договору за 30 (тридцять) календарних днів до дати закінчення його дії, визначеної в п. 7.1. Договору, Договір вважається продовженим на тих же умовах на наступний календарний рік.

8. ФОРС – МАЖОР

8.1. Згідно цього Договору Сторони не несуть відповідальність за невиконання (неналежне виконання) своїх зобов'язань, якщо таке невиконання (неналежне виконання) відбулося внаслідок дії обставин непереборної сили (форс – мажор)

8.2. Обставини непереборної сили (форс – мажор) згідно цього Договору вважаються пожежі, повені, землетруси та інші природні лиха, повстання, війни, дії або нормативно-правові акти вищого органів державної влади та інших обставин,що перебувають поза контролем [illegible] волею сторін, відбулися після набрання чинності цим договором, прямо впливають на [illegible] Сторін та роблять неможливими надання зобов'язань за цим Договором, однак за умови, що в ніякому разі обставини непереборної сили (форс – мажору) не включатимуть [illegible] (бездіяльність) Сторін.

8.3. Сторона, що опинилася під впливом форс – мажору, зобов'язана негайно повідомити іншу Сторону про виникнення та тривалість форс – мажору.

8.4. Час дії форс – мажору положує на відповідні строки надання Сторонами своїх зобов'язань за цим Договором.

8.5. У випадку, якщо обставини непереборної сили (форс – мажор) тривають більш ніж 6 (шість) календарних місяців, кожна Сторона має право розірвати цей Договір, повідомивши про це іншу сторону за 15 (п'ятнадцять) календарних днів до передбачуваної дати розірвання Договору.

9. ІНШІ УМОВИ

9.1. Будь-які доповнення , зміни в цей Договір вносяться в письмовій формі, підписуються уповноваженими представниками Сторін.

9.2. В усному іншому, що не передбачено цим Договором, Сторони керуються чинним законодавством України.

9.3. Договір складений в двох примірниках, які мають однакову юридичну силу.

10. РЕКВІЗИТИ ТА ПІДПИСИ СТОРІН

Замовник	Виконавець
	Товариство з обмеженою відповідальністю «Керуюча компанія « Дружба»
	02068, м. Київ, вул. Анни Ахматової 13, [illegible]
	Код ЄДРПОУ 41558139,
	ІПн 26005052651397
	в ПАТ КБ «ПРИВАТБАНК»,МФО [illegible]
	Директор_____ Маковей Євге[illegible]
	М.П.

П.21,5

Обслуговуючий кооператив автостоянки
«ДРУЖБА»

ОКА «ДРУЖБА»

вул. Стальського, 29, м. Київ, 02139, Україна
тел.: 044 512-00-02
факс: 044 512 13 42

Вих. № 71 від 05.10.2017

Київська міська рада
06.10.2017 № 08/17151

Голові Постійної комісії Київської міської ради з питань містобудування, архітектури та землекористування

МІЩЕНКУ Олександру Григоровичу
вул. Хрещатик, 36
м. Київ, 01044

СКАРГА
на невиконання КП «Київпастранс» вимог рішення Київради № 944/7180 від 15.12.2011

Шановний Олександре Григоровичу!

Обслуговуючий кооператив автостоянки «Дружба», від імені 610 членів, громадян України звертається до Вас з цією скаргою та вимогою терміново відреагувати належним чином згідно законодавства України щодо негайного проведення перевірки **стану виконання КП «Київпастранс» вимог пункту 4.5. рішення Київради № 944/7180 від 15.12.2011 та вжиття відповідних заходів по захисту прав та інтересів територіальної громади Дніпровського району м. Києва,** у зв`язку з наступним.

Відкрита автостоянка «Дружба» за адресою: вул. Стальського, 29, була створена у 1978 році з метою зберігання індивідуального транспорту на відведеній Виконкомом Київської міської Ради народних депутатів земельній ділянці та в упорядкованому спеціально для автомашин місці. Майже 40 років поступово була побудована існуюча автостоянка не з місцевого бюджету, а за власні кошти громадян, членів районного товариства «Автомотолюбитель УРСР» та Кооперативів, впорядковувалася і облаштовувалась територія, створювалася цілісна інфраструктура для обслуговування 700 машино-місць, а саме:

17.07.1978 виконавчим комітетом Ради народних депутатів прийнято рішення №1028/19, яким відведено виконавчому комітету Дніпровської районної ради народних депутатів земельну ділянку по вул. Стальського площею 0,5 га в тимчасове користування до її освоєння за призначенням під влаштування відкритої стоянки для автомашин.

28.10.1986 Виконавчий комітет Дніпровської районної ради народних депутатів прийняв рішення №80, яким відвів районному товариству "Автомотолюбитель УРСР" земельну ділянку площею 0,5 га по вул. Стальського для розширення існуючої автостоянки "Дружба".

Надалі, Республіканським добровільним товариством "Автомотолюбитель УРСР" в 1990 році існуюча автостоянка "Дружба" була передана для обслуговування до Об'єднаного кооперативу по будівництву та експлуатації колективних автостоянок "Дніпровський".

Згідно розпорядження Дніпровської районної у м. Києві державної адміністрації від 28.11.2001 №140 існуючій автостоянці "Дружба" присвоєна поштова адреса: вул. Стальського, 29, м. Київ, 02139, Україна.

На базі існуючої автостоянки «Дружба», власниками автотранспорту, які обслуговувались та були членами районного товариства «Автомотолюбитель УРСР» та ОК БЕКА «Дніпровський», було створено Обслуговуючий кооператив автостоянки «Дружба» (протокол установчих зборів № 1 від 05.06.2013, дата реєстрації 19.06.2013).

Таким чином, на сьогодні Кооперативом, який забезпечує обслуговування постійних користувачів існуючої автостоянки «Дружба» за адресою: м. Київ, С. Стальського, 29, є Обслуговуючий кооператив автостоянки «Дружба», який утворений фізичними особами/засновниками, що добровільно об'єдналися на основі членства з метою задоволення

своїх економічних, соціальних та інших потреб на засадах самоврядування, а також отримує свої права через права учасників Кооперативу та діє в їхніх інтересах згідно Закону України «Про кооперацію» №1087-15 в редакції від 06.11.2014.

Законними користувачами існуючої автостоянки «Дружба» по вул. Стальського, 29 в м. Києві, є частина територіальної громади Дніпровського району м. Києва, якій ця земля під конкретні потреби виділялась в 1978 році.

Зі змінами законодавства України, Кооперативом та постійними користувачами автостоянки «Дружба» неодноразово подавались документи для оформлення земельної ділянки за адресою: вул. Стальського, 29, м. Київ, в користування під відкриту автостоянку, а також Комунальним підприємством «Київський інститут земельних відносин» Головного управління земельних ресурсів Київської міської ради був оформлений та виготовлений Проект землеустрою згідно Договору від 10.03.2011 №255.

До 2011 року жодних вимог по звільненню земельної ділянки від Київської міської ради до постійних користувачів існуючої з 1978 року автостоянки «Дружба» не надходило.

Факт знаходження автостоянки «Дружба» на земельній ділянці по вул. Стальського, крім іншого підтверджується Витягами з бази даних Державного земельного кадастру станом на 05.03.2009 року та станом на 17.03.2011 року, код земельної ділянки автостоянки «Дружба» - 66:032:002.

Разом з тим, **15.12.2011 Київська міська рада прийняла рішення № 944/7180** «Про надання та передачу комунальному підприємству "Київпастранс" земельних ділянок для реконструкції лінійно-диспетчерської станції, перенесення споруд масло-господарства з прибудовою торговельно-складських приміщень та будівництвом паркінгу на вул. Івана Микитенка, 6 - 8 у Дніпровському районі м. Києва».

Київська міська рада своїм рішенням від 15.12.2011 року передала Комунальному підприємству "Київпастранс" не тільки земельну ділянку по вул. Івана Микитенка, 6-8, а до складу земель загальною площею 2,02 га увійшла й земельна ділянка з зовсім іншою юридичною адресою по вул. Стальського, 29, на якій знаходиться існуюча автостоянка.

Вказаним рішенням, зокрема, надано Комунальному підприємству "Київпастранс", за умови виконання п. 4 цього рішення, в постійне користування земельні ділянки загальною площею 2,02 га для реконструкції лінійно-диспетчерської станції, перенесення споруд маслогосподарства з прибудовою торговельно-складських приміщень та будівництвом паркінгу на вул. Івана Микитенка, 6-8 у Дніпровському районі м. Києва у зв'язку із закріпленням за ним майна на праві повного господарського відання (наказ Головного управління з питань майна від 10.04.2002 № 30).

Треба зауважити, що починаючи з 2011 року, ТОВ «Епіцентр-К», будівельний гіпермаркет, який розташований на сусідній земельній ділянці за адресою: вул. Братиславська, 11, вирішив розширитися за рахунок території існуючої автостоянки «Дружба». Власниця ТОВ «Епіцентр-К», обіймаючи на той час посаду секретаря Київської міської ради, використовуючи службове положення, протягла через Сесію рішення Київради № 944/7180 від 15.12.2011, яким, нібито, земельні ділянки надавалися комунальному підприємству «Київпастранс». Для внесення плутанини земельним ділянкам була надана інша адреса: вул. Микитенка 6-8, до складу яких потрапила й існуюча автостоянка «Дружба» з іншою юридичною адресою разом з постійними її користувачами.

Окремо слід зазначити, що мова йде про корупційну схему між ТОВ «Епіцентр-К» та КП "Київпастранс", яка вже не одноразово застосовувалася в місті Києві і до Київської міської ради ми безпосередньо звертались з цього приводу в різні роки. **ТОВ «Епіцентр-К», використовуючи комунальне підприємство "Київпастранс", прагне розширити торговельний гіпермаркет «Епіцентр». Мешканці прилеглих житлових будинків неодноразово зверталася у різні інстанції, щоб ЗАБОРОНИТИ розширення торговельного гіпермаркету «Епіцентр» в межах щільної житлової забудови.**

Тож, на виконання рішення Київської міської ради № 944/7180 від 15.12.2011 року, Комунальному підприємству "Київпастранс" було видано державні акти на право постійного користування земельними ділянками площею 0,3346 га (кадастровий номер

8000000000:66:032:0029) № 09-9-00102 та площею 1,6931 га (кадастровий номер 8000000000:66:032:0028) № 09-9-00103.

В зв'язку з наявними у КП «Київпастранс» державними актами на землю, які були йому надані, останній, замість виконання зобов'язань згідно п. 4.5 рішення Київської міської ради № 944/7180 від 15.12.2011 в установленому порядку, звернувся до Господарського суду міста Києва з численими позовами до Обслуговуючого кооперативу автостоянки "Дружба", а саме:

1) По справі № **910/12962/15** за позовом Прокуратури Дніпровського району м. Києва в інтересах держави в особі органу уповноваженого здійснювати відповідні функції у спірних відносинах: 1. Київської міської ради, 2. Комунального підприємства "Київпастранс" до Обслуговуючого кооперативу автостоянки "Дружба", про зобов'язання усунути перешкоди у користуванні земельними ділянками за кадастровими номерами 8000000000:66:032:028, 8000000000:66:032:029 та 8000000000:66:032:030 по вул. Микитенка, 6-8 у Дніпровському районі м. Києва шляхом звільнення вказаних земельних ділянок, на яких розміщена та функціонує автостоянка за адресою: вул. Стальського, 29 у Дніпровському районі м. Києва від розташованих на них транспортних засобів та майна, яке використовується для розміщення та експлуатації автостоянки. Ухвалою Господарського суду м. Києва від 14.04.2016 зупинено провадження стосовно зобов'язання повернути земельну ділянку до розгляду Господарським судом м. Києва пов'язаної з нею іншої справи № 910/1755/16. **Рішення досі не прийнято, сплачено ОКА «Дружба» земельний податок за 3 квартал 2017, а фактично Обслуговуючий кооператив не може вже 2 місяці користуватись земельною ділянкою, хоча повинен знаходитись на території автостоянки «Дружба» по вул. Стальського, 29, а тим паче: зберігати транспортні засоби 610-ти членів Кооперативу.**

2) По справі № **910/1755/16**: **усунути перешкоди** у користуванні Комунальним підприємством «Київпастранс земельними ділянками за кадастровими номерами 8000000000:66:032:028, 8000000000:66:032:029 та 8000000000:66:032:030 по вул. Микитенка, 6-8 у Дніпровському районі м. Києва шляхом звільнення вказаних земельних ділянок, на яких розміщена та функціонує автостоянка за адресою вул. Стальського, 29 у Дніпровському районі м. Києва від розташованих на них будинків, будинку з боксами, огорожі, ремонтного боксу, системи освітлення, котла електричного, котла, мотора редуктора, дверей і грат, драбини, площадки, шлагбауму, які використовуються для розміщення та експлуатації автостоянки.

Рішенням від 14.06.2016 року, по справі № 910/1755/16, Господарський суд міста Києва у позові відмовив повністю.

Постановою від 15.11.2016 року, апеляційну скаргу Комунального підприємства „Київпастранс" на рішення Господарського суду міста Києва від 14.06.2016 у справі № 910/1755/16 було задоволено частково, Рішення господарського суду міста Києва від 14.06.2016 у справі № 910/1755/16 було скасоване, а позов задоволено частково, яким зобов'язано Обслуговуючий кооператив автостоянки «Дружба» усунути перешкоди у користуванні Комунальним підприємством «Київпастранс» земельними ділянками за кадастровими номерами 8000000000:66:032:028, 8000000000:66:032:029 та 8000000000:66:032:030 по вул. Микитенка, 6-8 у Дніпровському районі м. Києва шляхом звільнення вказаних земельних ділянок, на яких розміщена та функціонує автостоянка за адресою вул. Стальського, 29 у Дніпровському районі м. Києва **від розташованих на них будинків, будинку з боксами, огорожі, ремонтного боксу, системи освітлення, котла електричного, котла, мотора редуктора, дверей і грат, драбини, площадки, шлагбауму, які використовуються для розміщення та експлуатації автостоянки.**

Вказана постанова була залишена без змін постановою Вищого господарського суду України від 24.03.2017 року, але винесена Окрема думка судді Данилової щодо питань майнового характеру.

Київський апеляційний господарський суд при винесенні Постанови від 15.11.2016 року по справі № 910/1755/16 послався на наявність Державних актів, як на основну підставу для задоволення позову КП «Київпастранс».

Законність Державних актів на право постійного користування земельними ділянками в суді було підтверджено Київською міською радою, яка була стороною по справі. Тож здавалось

би були відсутні підстави недовіри виборному органу, адже **в розумінні приписів Закону України «Про місцеве самоврядування», Київська міська рада діє в інтересах громади, яка її обрала.**

Та незважаючи на це, 31.07.2017 року, представником Обслуговуючого кооперативу автостоянки «Дружба» до Київської міської ради було подано запит про надання інформації з проханням повідомити строки перебування Черновецького Леоніда Михайловича на посаді Київського міського голови, вказавши початкові та кінцеві дати каденції.

На вказаний запит було отримано листа від 09.08.2017 року № 009-1799. Даним листом було повідомлено, що Черновецький Леонід Михайлович був обраний Київським міським головою 14.04.2006 року, а 12.07.2012 року склав з себе повноваження Київського міського голови. Тобто є підтвердження, що останнім днем виконання повноважень Київського міського голови Черновецьким Леонідом Михайловичем, було 12 липня 2012 року.

Але, Державні акти КП «Київпастранс» підписані Київським міським головою Черновецьким Леонідом Михайловичем та відповідальною посадовою особою – Начальником Головного управління земельних ресурсів виконавчого органу Київської міської ради (Київської міської державної адміністрації) Петруком В.

Дата підписання актів <u>12 жовтня 2012</u> року.

Тобто як вбачається з Державних актів, Черновецький Леонід Михайлович підписав 12.10.2012 року вказані документи, Державні акти КП «Київпастранс», будучи при цьому вже три місяці без повноважень Київського міського голови.

Зважаючи на вищевикладене з впевненістю можна говорити про те, що Державні акти на право постійного користування земельними ділянками площею 0,3346 га (кадастровий номер 8000000000:66:032:0029) № 09-9-00102 та площею 1,6931 га (кадастровий номер 8000000000:66:032:0028) № 09-9-00103 від 12.10.2012 року не породжують правових наслідків, є нікчемними, оскільки підписані не уповноваженою особою, або містять підробку підпису колишнього Київського міського голови - Черновецького Леоніда Михайловича.

Отже, **КП «Київпастранс» отримало право постійного користування вказаними земельними ділянками завдяки фальсифікації вказаних актів.**

В свою чергу права існуючих з 1978 року постійних користувачів автостоянки «Дружба» – мешканців мікрорайону в особі Обслуговуючого кооперативу автостоянки «Дружба», членами якого вони є – було порушено та фактично позбавлено прав на користування землею.

Стаття 155 Земельного кодексу України передбачає відповідальність органів виконавчої влади та органів місцевого самоврядування за видання актів, які порушують права власників земельних ділянок. У разі видання органом виконавчої влади або органом місцевого самоврядування акта, яким порушуються права особи щодо володіння, користування чи розпорядження належною їй земельною ділянкою, такий акт визнається недійсним.

В даному випадку Головне управління земельних ресурсів виконавчого органу Київської міської ради (Київської міської державної адміністрації), правонаступником якого є Департамент земельних ресурсів Виконавчого органу Київської міської ради не просто порушило права існуючого користувача землі, а й вчинило підробку актів.

Крім того, в Дніпровському районному суді м. Києва розглядається ще одна справа № **755/16893/16-ц**, за позовом 9-ти членів Кооперативу до Київської міської ради, треті особи – КП «Київпастранс», Департамент земельних ресурсів Виконавчого органу Київської міської ради та Обслуговуючий кооператив автостоянки "Дружба", <u>про визнання незаконним та скасування рішення Київської міської ради № 944/7180 від 15.12.2011</u> «Про надання та передачу комунальному підприємству "Київпастранс" земельних ділянок для реконструкції лінійно-диспетчерської станції, перенесення споруд масло-господарства з прибудовою торговельно-складських приміщень та будівництвом паркінгу на вул. Івана Микитенка, 6 - 8 у Дніпровському районі м. Києва» <u>та про визнання недійсними державних актів на право постійного користування земельними ділянками</u>.

08 серпня 2017 року вночі близько 03:00 злочинне угрупування вдерлося в адміністративну будівлю ОКА «Дружба», невідомі особи витіснили працівників ОКА «Дружба», які були на чергуванні, перекрили вхід на територію, почали спилювати сходи на другий поверх будівлі та огорожу навколо автостоянки «Дружба». Члени Кооперативу стали

свідками того, як невідоме нам злочинне угрупування, чисельністю близько 100 осіб, яке називалося то працівниками **КП «Київблагоустрій»**, то **ТОВ «Борисфен-К»**, без пред`явлення посвідчень та надання жодного документу захопило автостоянку «Дружба».

Знаючи про заборону **КП «Київблагоустрій»** вчиняти будь-які дії з демонтажу огорожі та іншого майна ОКА «Дружба» (Ухвала Київського апеляційного адміністративного суду від 13.03.2017 у справі № 826/135/17 про забезпечення адміністративного позову Обслуговуючого кооперативу автостоянки «Дружба»), дані особи діяли в порушення законодавства України.

Тобто, з **03:00** до **06:00** відбувалося рейдерське захоплення території автостоянки «Дружба» по вул. Стальського, 29, в тому числі адміністративної будівлі та інших приміщень.

Тієї ж ночі близько **04:40** на місці погрому знаходився **представник КП «Київпастранс» - Песиголовець Яніс Олександрович**, який умисно приховував від працівників поліції документи про наявність судових процесів між ОКА «Дружба» та КП «Київпастранс», що наразі розглядаються у судах, та безпосередньо керував діями злочинного угрупування.

На цей час, відповідно до ст. 55, 144 Конституції України та ст. 37 Закону України «Про кооперацію», Обслуговуючим кооперативом автостоянки «Дружба» встановлюється та з`ясовується загальний розмір збитків, нанесених в результаті втрати та псування документації, пошкодження товарно-матеріальних цінностей, руйнування будівель та споруд, зникнення майна ОКА «Дружба» за період з 08 по 11 серпня 2017 року. **За попередніми підрахунками збитки, нанесені ОКА «Дружба» та членам Кооперативу, складають більше ніж 5 млн. грн.**

Крім того, згідно Постанови Київського апеляційного господарського суду від 15.11.2016 року у справі № 910/1755/16, на підставі якої діяли державні виконавці та комунальні підприємства, чітко було зазначено щодо вимог КП «Київпастранс» про звільнення земельних ділянок:

«від розташованих на них транспортних засобів та іншого, неконкретизованого, майна, унеможливлюється невизначеністю позовних вимог та задоволенню не підлягає. Отже, позов підлягає частковому задоволенню».

Натомість, представники комунальних підприємств «Київблагоустрій» та «Київпастранс» зловживали владою та перевищили свої службові повноваження, тотально знищуючи майно ОКА «Дружба», примусово звільняючи земельну ділянку від транспортних засобів членів кооперативу (евакуаторами переміщували транспортні засоби за відсутності власників і вивозили в невідомому напрямку) та риючи екскаватором траншеї на стоянці.

08 по 11 серпня 2017 року з численими порушеннями законодавства України та всупереч вимог Постанови Київського апеляційного господарського суду від 15.11.2016 року у справі № 910/1755/16, на вимогу КП «Київпастранс» була незаконно зруйнована цілісна інфраструктура відкритої автостоянки «Дружба» за адресою: вул. Стальського, 29, створена у 1978 році з метою зберігання індивідуального транспорту на відведеній Виконкомом Київської міської Ради народних депутатів земельній ділянці та в упорядкованому спеціально для обслуговування 700 машино-місць.

10 серпня 2017 року також в присутності представників КП «Київпастранс» територію автостоянки «Дружба» було обнесено металевим парканом і масштабно працювала важка техніка (рився катлаван, знищувалися дерева, складувалися будівельні матеріали, була розміщена схема зі зміненим цільовим призначення земельної ділянки будівництва торговельного комплексу ТОВ «Епіцентр-К» за старим дозволом на виконання будівельних робіт).

Слід зазначити, що пунктом 4.5. рішення Київради № 944/7180 від 15.12.2011 чітко визначені зобов`язання комунального підприємства «Київпастранс» щодо отримання земельних ділянок за адресою: вул. Микитенка 6-8 загальною площею 2,02 га, до складу яких потрапила й земельна ділянка існуючої автостоянки «Дружба» загальною площею 1,45 га з іншою юридичною адресою по вул. Стальського, 29, разом з постійними її користувачами і членами ОКА «Дружба», а саме в разі: **вирішення питання перенесення існуючої автостоянки та інших питань майнових відносин в установленому порядку. Контроль за виконанням цього рішення покладено на Постійну комісію Київради з питань земельних відносин,**

містобудування та архітектури згідно п. 7 рішення Київської міської ради № 944/7180 від 15.12.2011.

Частину транспортних засобів, які зберігались на автостоянці «Дружба», КП «Київпастранс» разом з ТОВ «Епіцентр-К» примусово звільняючи земельну ділянку (евакуаторами переміщували транспортні засоби за відсутності власників та риючи екскаватором траншеї на існуючій автостоянці), розмістили наперетині вул. Братиславської та Стальського, 36. Це жодним чином не є виконанням п. 4.5 рішення Київської міської ради № 944/7180 від 15.12.2011, оскільки не являється перенесенням існуючої автостоянки «Дружба» в установленому порядку без належного оформлення земельної ділянки для облаштування відкритої автостоянки на 700 машино-місць, а Виконавцем сумнівного договору про надання послуг з організації паркування автовласників виступає те саме злочинне угрупування ТОВ «Борисфен-К», що грабувало майно Кооперативу на автостоянці «Дружба» і вивозило його в невідомому напрямку.

Крім того, **КП "Київпастранс" та ТОВ «Епіцентр-К»**, як орендарі взагалі не фігурують в цьому Договорі, **самовільно діють в порушення вимог ст. 93 Земельного кодексу України, дозволяючи паркувати автомобілі, на території де категорично це заборонено приписами ЗУ «Про трубопровідний транспорт», ЗУ "Про землі енергетики та правовий режим спеціальних зон енергетичних об'єктів", постановою КМУ від 16 листопада 2002 р. N 1747 «Про затвердження Правил охорони магістральних трубопроводів» та ДБН 360-92** «Містобудування. Планування і забудова міських і сільських поселень».**

Наголошуємо, що паркування автомобілів на земельній ділянці площею 0,4110 га (кадастровий номер 8000000000:62:260:0027), знаходиться в охоронній зоні міського каналізаційного колектора ДУ-600 мм. З приводу даного порушення ПАТ АК «Київводоканал» неодноразово надавало припис КП «Київпастранс» щодо термінового звільнення охоронної зони каналізаційного колектора ДУ-600 мм на вул. Стальського в м. Києві. Крім того, в межах вказаної ділянки прокладені водопровідні мережі Д=500 мм, Д=600 мм та розташована водопровідна камера із засувками Д=500, Д=600мм., тобто охоронні зони вказаних водопровідних мереж порушено.

Що стосується земельних ділянок площами 0,5700 га, кадастровий номер 8000000000:66:077:0055 та 0,05145 га кадастровий номер 8000000000:62:260:0024, то в межах вказаних ділянок прокладена водопровідна мережа Д=600, що також говорить про те, що охоронні зони водопровідних мереж порушено.

Територією вищенаведених земельних ділянок проходять кабельні лінії 10 кВ. За інформацією ПАТ «Київенерго» звернень від КП «Київпастранс» стосовно погодження використання цих земельних ділянок до ПАТ «Київенерго» не надходило. Фахівці ПАТ «Київенерго» повідомили власників (користувачів) земельних ділянок про обмеження, що діють в охоронних зонах електричних мереж.

На цих земельних ділянках прокладено ще й теплові мережі, а отже розміщення автостоянок на зазначених земельних ділянках суперечить чинним нормативним документам, зокрема п. 5, 6 Правил охорони теплових мереж в місті Києві, п. 6.2.7. Правил технічної експлуатації теплових установок і мереж, п. 8.13.4 Правил технічної експлуатації електричних станцій, Державних будівельних норм України В.2.5-39:2008 «Теплові мережі», п. 8.56 Державних будівельних норм України 360-92** «Містобудування. Планування і забудова міських і сільських поселень», розділ 8.10 Правил технічної експлуатації систем теплопостачання комунальної енергетики України, п. 4.15.9 Правил безпечної експлуатації тепломеханічного обладнання електростанцій і теплових мереж та невиконанням розпоряджень Київської міської державної адміністрації від 12.03.1998 р. № 525 «Про заходи щодо усунення виявлених порушень в розміщенні самовільно побудованих споруд на інженерних мережах міста Києва», від 08.07.2003 р. № 1241 і від 03.03.2007 р. № 235 «Про заходи щодо усунення порушень в охоронних зонах інженерних мереж», статей 91 та 96 Земельного кодексу України про обов'язки власників земельних ділянок та землекористувачів щодо дотримання обмежень, пов'язаних з встановленням охоронних зон.

До речі, КП «Київпастранс» добре відомо про те, що існує заборона на розміщення автостоянок та облаштування паркувальних місць на цих земельних ділянках, тому

відсутня проектно-дозвільна документація у КП «Київпастранс», яка дає право на виконання підготовчих та будівельних робіт, а також введення в експлуатацію таких об`єктів будівництва як автостоянка чи паркувальні майданчики на вищезазначених земельних ділянках.

Відносно однієї з ділянок КП «Київпастранс», за фактом самовільного зайняття земельної ділянки та самовільного будівництва ведуться й досі слідчі дії в рамках кримінального провадження №12014100030007963 від 24.07.2014, відкритого та вчетверте поновленого рішенням суду за ознаками вчинення кримінального правопорушення за ч.3. ст. 197-1 КК України.

Разом з цим зазначаємо, що **в результаті неправомірних дій КП «Київпастранс» та ТОВ «Епіцентр-К» в порушення вимог п. 4.5 та 7 на підставі <u>рішення Київської міської ради № 944/7180 від 15.12.2011,</u>** що оскаржується в суді по справі № 755/16893/16-ц, **в результаті варварського знищення цілісної інфраструктури існуючої з 1978 року автостоянки «Дружба» комунальним підприємством «Київблагоустрій»**, яке мало рішенням суду заборону будь-яких дій щодо демонтажу огорожі та іншого майна на території автостоянки «Дружба» **і теж підпорядковане Київській міській державній адміністрації**, всупереч ст. 37 Закону України «Про кооперацію» **відбулось заборонене законом втручання органів державної влади та органів місцевого самоврядування у фінансово-господарську та іншу діяльність Кооперативу: 12 працівників ОКА «Дружба» примусово залишились без робочих місць, а 610 родин членів Кооперативу, громадян України, мешканців м. Києва незаконно були позбавлені можливості зберігання їхніх транспортних засобів в спеціально відведеному під автостоянку місці для упорядкування утримання транспортних засобів індивідуального користування під час судових процесів, які тривають між Київською міською радою, КП «Київпастранс» та ОКА «Дружба». Досі автовласники змушені створювати транспортний колапс у дворах, на газонах та прибудинкових територіях власних будинків, а також примусово позбавлені прав на збереження їхніх автомобілів в цілісності та порядку, враховуючи особливо високий рівень крадіжок автомобілів, автозапчастин та росту злочинності в Дніпровському районі м. Києва. А отже, <u>вимоги п. 4.5 та п.7 рішення Київської міської ради № 944/7180 від 15.12.2011 не виконано до цього часу КП «Київпастранс»!</u>**

На підставі вищевикладеного, ВИМАГАЄМО:

1. Терміново провести перевірку виконання комунальним підприємством «Київпастранс» та відповідною комісією Київради пунктів 4.5 та 7 рішення Київської міської ради № 944/7180 від 15.12.2011;
2. Негайно заборонити незаконне будівництво ТОВ «Епіцентр-К» на захопленій рейдерським способом земельній ділянці автостоянки «Дружба» у місті Києві, допоки не вирішено питання <u>п. 4.5 та п. 7 рішення Київської міської ради № 944/7180 від 15.12.2011</u> і остаточно не винесені всі рішення по справах з Київською міською радою та КП «Київпастранс» у судах;
3. Провести негайно у встановленому порядку службове розслідування щодо факту підробки Державних актів на землю від **15.10.2012** за адресою: вул. Микитенка, 6-8, виданих КП «Київпастранс» та вжити заходів по їх скасуванню в порядку встановленому законодавством України;
4. Розглянути та вирішити питання щодо заборони розширення торговельного гіпермаркету «Епіцентр-К» в межах щільної житлової забудови;
5. Перевірити наявність рішень Київради, документів на субаренду земельних ділянок на перетині вул. Братиславської та Стальського, види діяльності, підстави та правомірність укладання договору з надання послуг паркування ТОВ «Борисфен-К» за адресою по вул. Стальського, 36 та організації на зазначених земельних ділянках паркування автотранспорту відповідно до встановленого законодавством України порядку;
6. Вжити заходів по організації та проведенню позапланової перевірки дотримання вимог законодавства України стосовно наявності дозвільної документації на введення в експлуатацію автостоянки чи паркувальних майданчиків, а також відповідність кількості

машино-місць нормам ДБН, на місці розташування земельних ділянок та їх використання на цей час: за адресою: на перетині вул. Братиславської та вул. Стальського, 36, тобто: земельних ділянок площею 0,4110 га за кадастровим номером 8000000000:62:260:0027, площею 0,0640 га за кадастровим номером 8000000000:62:260:0044, площами 0,5700 га - кадастровий номер 8000000000:66:077:0055 та 0,05145 га - кадастровий номер 8000000000:62:260:0024;

7. Вжити терміново заходів для припинення самовільних робіт по інженерному облаштуванню та зміненню (розширенню) меж цих земельних ділянок та притягнення до встановленої законодавством України відповідальності КП «Київпастранс» разом з ТОВ «Епіцентр-К».
8. Негайно розглянути за участю представників ОКА «Дружба» на найближчому засіданні Комісії питання винесення на сесію Київради повернення в користування ОКА «Дружба» земельної ділянки існуючої з 1978 року автостоянки «Дружба», соціально важливого для нас в мікрорайоні об`єкту зі зберігання автомобілів в спеціально відведеному та упорядкованому місці, а також питання розміщення транспортних засобів 610 членів Кооперативу;
9. Повідомити нас письмово про результати перевірки та вжиті заходи на адресу, що зазначена вище у цій заяві, у встановленому законом порядку.

ДОДАТКИ:

1. Копія Ухвали Київського апеляційного адміністративного суду від 13.03.2017 по справі № 826/135/17 про забезпечення адміністративного позову Обслуговуючого кооперативу автостоянки «Дружба», на 3 арк.
2. Копія Ухвали Господарського суду м. Києва від 14.04.2016 у справі № 910/12962/15, на 2 арк.
3. Копія Окремої думки судді Вищого господарського суду України - Данилової М.В. по справі № 910/1755/16, на 4 арк.
4. Копія рішення Київської міської ради № 944/7180 від 15.12.2011 «Про надання та передачу комунальному підприємству "Київпастранс" земельних ділянок для реконструкції лінійно-диспетчерської станції, перенесення споруд масло-господарства з прибудовою торговельно-складських приміщень та будівництвом паркінгу на вул. Івана Микитенка, 6 - 8 у Дніпровському районі м. Києва», на 2 арк.
5. Копії Державних актів КП «Київпастранс» від 15.10.2017, на 2 арк.
6. Копія листа Апарату ВО КМР (КМДА) від 09.08.2017 № 009-1799, на 1 арк.
7. Копія листа Адміністрації президента України від 11.08.2017 № 12-09/2264, на 1 арк.
8. Копія листа ОКА «Дружба» від 11.09.2014 №40 на Голову КМДА Кличка В.В., на 3 арк.
9. Копія листа Департаменту земельних ресурсів ВО КМР від 10.03.2015 №057024-4252, на 1 арк.
10. Копія платіжного доручення ОКА «Дружба» від 11.07.2017 №114, на 1 арк.
11. Копія договору про надання послуг ТОВ «Борисфен-К» за адресою по вул. Стальського, 36, на 1 арк.
12. Копія листа Департаменту з питань Держархбудконтролю м. Києва від 22.09.2017 №073-8719, на 1 арк.
13. Копія листа Департаменту Держархбудінспекції у м. Києві від 27.09.2017 №10126-24/2709/07, на 1 арк.

З повагою,

Голова правління
ОКА «Дружба» **Г.Г. Болтенкова**

Україна * Обслуговуючий кооперативний автостоянки * м. Київ "ДРУЖБА" Ідентифікаційний код 38730579

N 14.4

ВИКОНАВЧИЙ ОРГАН КИЇВСЬКОЇ МІСЬКОЇ РАДИ
(КИЇВСЬКА МІСЬКА ДЕРЖАВНА АДМІНІСТРАЦІЯ)
ДЕПАРТАМЕНТ ТРАНСПОРТНОЇ ІНФРАСТРУКТУРИ
вул.Леонтовича,6,м.Київ,01030,тел.(044) 202-63-13,факс 202-63-33, Call-центр (044)15-51
E-mail:dti@kievcity.gov.uaКод ЄДРПОУ 37405284

24.11.2017 № 053-10685
на № _____ від _____

Голові постійної комісії Київської
міської ради з питань транспорту,
зв'язку та реклами
Окопному О. Ю.

Шановний Олексію Юрійовичу!

З метою напрацювання ґрунтовних пропозицій до проекту Генерального плану міста Києва в частині розділу «Транспорт та вулично-дорожня мережа», прошу Вас винести на найближче засідання постійної комісії Київської міської ради з питань транспорту, зв'язку та реклами розгляд питання щодо надання доступу до Транспортної моделі міста Києва для Департаменту транспортної інфраструктури виконавчого органу Київської міської ради (Київської міської державної адміністрації).

З повагою

Заступник директора Б. Тимченко

Андрієнко 202 63 81

289 /55
24.11.2017

ВИКОНАВЧИЙ ОРГАН КИЇВСЬКОЇ МІСЬКОЇ РАДИ
(КИЇВСЬКА МІСЬКА ДЕРЖАВНА АДМІНІСТРАЦІЯ)
ДЕПАРТАМЕНТ ТРАНСПОРТНОЇ ІНФРАСТРУКТУРИ
вул.Леонтовича,6,м.Київ,01030,тел.(044) 202-63-13,факс 202-63-33, Call-центр (044)15-51
E-mail:dti@kievcity.gov.uaКод ЄДРПОУ 37405284

24.11.2017 № 053-10685
на №_____ від _____

Голові постійної комісії Київської
міської ради з питань транспорту,
зв'язку та реклами
Окопному О. Ю.

Шановний Олексію Юрійовичу!

З метою напрацювання ґрунтовних пропозицій до проекту Генерального плану міста Києва в частині розділу «Транспорт та вулично-дорожня мережа», прошу Вас винести на найближче засідання постійної комісії Київської міської ради з питань транспорту, зв'язку та реклами розгляд питання щодо надання доступу до Транспортної моделі міста Києва для Департаменту транспортної інфраструктури виконавчого органу Київської міської ради (Київської міської державної адміністрації).

З повагою

Заступник директора Б. Тимченко

Андрієнко 202 63 81